SECCION 1ª

EL DIARIO DE LA MARINA es el periódico más antiguo de Cuba. Fué fundado en el año mil ochocientos treinta y dos. Servicios especiales de España.

DIARIO DE LA MARINA

MIEMBRO de The Associated Press. Esta queda autorizada para usar nuestros servicios y noticias de información. Hilo directo con New York.

SECCION 1ª

AÑO XCVIII.—No. 235. Acogido a la franquicia postal LA HABANA, LUNES, 25 DE AGOSTO DE 1930.—SAN LUIS, REY DE FRANCIA. TIEMPO PARA HOY:— Bueno. EJEMPLAR: CINCO CENTAVOS

ImpresioneS

La carretera de la Habana a la ciudad del Yumurí se convierte los domingos en un paseo.

Centenares de automóviles ruedan por la lisa superficie de esa gran ruta que da a nuestro país prestancia de pueblo civilizado.

Ya hoy el comprar un automóvil no es un signo de vanidad o de locura como en los tiempos felices en que el número de caballos del motor era cosa importantísima para saber cuántas vueltas se podían dar alrededor del Prado. Ya hoy, dicho sea en honor de la verdad, siendo Presidente de la República y Secretario de Obras Públicas quienes ustedes conocen, se puede ir a bastantes sitios, aunque los descontentos se empeñen en decir que, al paso que vamos, no vamos a ninguna parte.

Como Cuba es un pueblo paradójico, resulta que, ahora que hay carretera, no hay modo de adquirir un **auto.** ¡Ah, los sabrosos tiempos en que se pagaban siete mil dólares por un **carro,** y mil pesos más si la entrega era inmediata, y otros mil más si el automóvil que le gustaba a uno ya estaba vendido a otro cliente! ¡Y todo para correr como alma en pena de Marianao a la Habana y de la Habana a Marianao!

No; ahora ya nos es dable gozar un poco de la cubana campiña. ¿Gozar dijimos? Dijimos mal. En nuestra carretera no se goza, al menos los que no están acostumbrados a las sensaciones fuertes, que son los más. Obsérvese en un parque de diversiones cuántos montan en la Montaña Rusa y cuántos se dedican a tomar el fresco o a tirar al blanco o a dar con la pelota en la cabeza de un infeliz etiópico. Los primeros aparentan ser los más porque son los que más gritan, que así ocurre en tales lugares como fuera de ellos.

Y si tal acontece tratándose de la simple sensación del peligro, ¿qué no ocurrirá cuando se trata de correr uno real y cierto?

Porque nuestra asfaltada carretera no es un camino; es la pista de Indianápolis, donde de nada vale que se despliegue toda la ciencia y la prudencia de este mundo para andar con un buen porcentaje de seguridad. Pista de carreras, es inútil que uno ande con la circunspección del que no tiene prisa. Parodiando un conocido refrán puede decirse que entre dos que allí se crucen, con uno que corra basta.

Si se levantara una cruz o alguna otra señal, con su inscripción respectiva, como es costumbre en Europa, allí mismo donde sucumben las víctimas de los que debieran ser condenados a andar a gatas, la Carretera Central se confundiría con el Chemin-des-Dames de la Gran Guerra y hasta adquiriría un parecido bastante fiel con la Vía Apia romana. Porque, ¡cómo han muerto ciudadanos en nuestra carretera! ¡Cómo se ha quedado gente por el camino, (que ya no habrá de transitar jamás), por la vana tontería de llegar unos cuantos minutos antes!

Y uno se dice: —Señor, si el problema estriba en ganar un cuarto de hora, ¿por qué en vez de salir a las cinco no se sale a las cinco menos cuarto? Porque hay lógica o no. ¿Qué justifica que se pierda tanto tiempo en las ciudades y no se prodiguen unos minutos en la campiña? Hay quienes atraviesan ésta como si estuviese incendiada, y cuando arriban al punto de destino lo primero que hacen es perder media hora en ingerir... un **chichipó.**

El que estas líneas escribe, cuando se dispone a "hacer la vía", según clásico giro, mira a su viejo y valiente **Hispano** con infinita compasión, como si se tratase de un caballo de los toros, y le interroga: —¿Por dónde te darán la cornada, férrea bestezuela?

No lo duden ni un instante, el automóvil que va a Matanzas y retorna intacto tiene más suerte que el jamelgo que vuelve a la cuadra tras haberse **enfrentado** con ocho Miuras. Porque los pasajeros son como los picadores, que caen debajo y, en proporción, mueren pocos, aunque mueran muchos; pero para el carruaje aquí, como para los pencos allá, **Lasciate ogni speranza voi ch' entrate.**

Lo horrible no es que mueran los culpables, sino que haya víctimas inocentes, como esa criatura de cinco años que ayer salió, como una mariposa, a charlar con las flores del campo y la clavaron en la tierra.

7 Provincias Peruanas en Poder de los Revolucionarios

Todo el Sur del Perú, en Manos del Tte. Coronel Alzado en Armas S. Crespo

La cuarta división, de guarnición en Puno, ha desertado y se ha unido a la Revolución

UN AVION REBELDE SOBRE ARICA

En Lima reina tranquilidad y Leguía, como de costumbre, fué a las carreras de caballos

BUENOS AIRES, agosto 25. (Lunes). AP.—Los despachos de Arequipa, Perú, recibidos por el periódico "La Nación", informan que todo el sur de la República, comprendiendo siete "provincias", se encuentra en poder de los revolucionarios del coronel Sánchez Crespo.

La cuarta división del ejército, de guarnición en Puno, se ha sumado a la causa de la revolución. Como resultado de esta actitud, los revolucionarios además de dominar esa provincia y en Arequipa, tienen bajo su control las de Cuzco, Madre de Dios, Apurimac, Moquegua y Tacna.

La cuarta división ha reforzado a las tropas de Arequipa con cinco regimientos y una batería de montaña. Comprende dicha división el décimo tercer regimiento de infantería mandado por el comandante Barrionuevo, el décimo quinto de infantería mandado por el comandante Navarrete, el cuarto de artillería por el comandante Lagos, el cuarto de zapadores por el capitán Sologuren, el tercero de caballería y una batería de montaña.

AL VOLCARSE UNA MAQUINA PARTICULAR EN QUE VIAJABA UNA FAMILIA HABANERA MUERE UNA NIÑA Y RESULTAN 5 HERIDOS

El accidente ocurrió en la Carretera Central causando gran consternación en Madruga.

FALLECIO UNA DE LAS HERIDAS

El chofer, también herido grave. En Punta Brava también chocaron dos máquinas ayer

MADRUGA, agosto 24. DIARIO. Habana.—A las dos de la tarde de hoy se volcó la máquina particular 17115, teniendo lugar el accidente entre los kilómetros 62 y 63 de la carretera central, lugar generalmente conocido por la Loma del Indio. En el accidente resultaron gravemente heridos Ricardo Céspedes Rossié, Esther Quesada López Chávez, vecina ésta de San Lázaro 199, María Luisa Quesada de Céspedes y Amalia Céspedes Quesada, todos vecinos de Aguacate 34, en esa capital. La niña Gloria Céspedes Quesada, falleció a consecuencia de traumatismos que sufrió. También resultó herido grave el que conducía el automóvil nombrado Ricardo Céspedes Quesada, vecino de Aguacate 34. El pueblo está conmovido por tan lamentable desgracia, especialmente por la muerte de la infeliz niña Gloria.

Corresponsal.

OTROS DETALLES

Amalia Céspedes Quesada por su estado de gravedad fué conducida rápidamente en un automóvil a esta capital, prestándosele los auixilios de la ciencia en el Hospital Municipal, siendo inútiles, pues a su llegada falleció en el mencionado centro benéfico.

Según el dictamen de los médicos que reconocieron el cadáver, dicha señora presentaba la fractura del cráneo y otros traumatismos de pronóstico mortal. El cadáver fué entregado a sus familiares.

CHOQUE DE DOS AUTOS

PUNTA BRAVA, agosto 24. DIARIO. Habana. En la tarde de hoy ocurrió un violento choque entre una cuña número 7922 y un auto marcado con el número 31207, en la esquina formada por las calles Nacional y Godínez, resultando herido un niño y uno de los ocupantes de la cuña, así como también el conductor del otro vehículo de una lesión en el labio, al ser agredido inesperadamente por el conductor de la cuña.

Los heridos fueron asistidos por el médico municipal.

El señor Juez Municipal, el jefe del puesto de la guardia rural y el vigilante Falcón, interviniero en el suceso.

JOSE A. LOPEZ,
Corresponsal.

EN HONOR DEL CORONEL QUERO

Se verificó ayer al mediodía un almuerzo campestre en honor del Coronel Quero, Jefe del Departamento de Impuestos.

Le fué ofrecido po rlos Inspectores, en testimonio intimo de adhesión de gratitud y de afecto.

Tuvo lugar el simpatiquisimo acto en los manantiales de San Francisco reinando una sincera y cordial camaradería.

Ha sido un acto verdaderamente sincero y entusiasta.

Las Fiestas que Hará Méjico a Millán Astray

La Secretaría de Guerra y Marina toma parte en ellas

UNA IMPORTANTE REUNION

De elementos españoles y de Méjico estudiando el programa

CIUDAD DE MEXICO, Agosto 24. —(Agencia Trens).— Convocados por el general Manuel Mendoza, Jefe del Departamento Técnico de la Secretaría de Guera y Marina, y designado por el Secretario de la Dependencia, General Amaro, para organizar y llevar a cabo el programa de recepción y festejos en honor del general Millán Astray, se reunieron ayer al mediodía los presidentes de las Sociedades Españolas con objeto de conocer el programa oficial ya ultimado en el que figuran los números que correrán a cargo de la Colonia Española.

La reunión tuvo lugar en el Casino Español, asistiendo además del general Mendoza, los Sres. Enrique Gutiérrez, Representante de la Secretaría de Relaciones Extriores; Lauro Migoya, Presidente del Casi-

(Continúa en la pág. 18.)

Hawks Bate un Record

AERODROMO DE ROOSEVELT, en Nueva York, agosto .ST. El capitán Frank Hawks cuando aun no había abandonado la cabina de su monoplano, después de batir el record transcontinental de Oeste a Este, despegando en Glendale, California, y aterrizando aquí, tras doce horas y 25 minutos de continuo vuelo. El capitán Hawks, uno de los más intrépidos aviadores civiles norteamericanos, batió así la marcha hecha por los esposos Lindbergh, hace meses. Su proeza demuestra que pronto almorzar en Nueva York y comer en California, o lo contrario, será cosa al alcance de todos.

EL LAZARETO DEL RINCON, ALBERGUE DE CONSUELO, LIMPIO Y CUIDADO, QUE ALEJA TODA IDEA DE SUFRIMIENTOS

...ntas del hospital no son lo que debieran y los donativos han disminuido últimamente de modo apreciable.

EL PABELLON PARA NIÑOS, QUE ESTA COMENZADO

Sor Mercedes, una monjita cubana, viva, graciosa y alegre, educada y distinguida, que lo dejó todo por los lazarinos.

Un horror a la visión macabra que suponíamos, nos hacía rehusar toda oportunidad de conocer el Hospital de Leprosos; mas una dama caritativa y humanitaria nos convenció:

—Verá que limpio y ordenado está todo aquéllo!

—Pero ¿y los enfermos? ¿y las llagas? ¿y sus dolores?

—Los enfermos están admirablemente cuidados, vendados, vestidos y sus dolores no son contínuos ni permanentes. Venga con nosotros.

Fuímos. De lejos es un pueblecito risueño. De cerca es un albergue de consuelo, con parque, huertas, jardines, iglesia...

Efectivamente, los enfermos andan por allí sin muestras de desesperación. Algunos sonríen, otros leen, otros trabajan, otros se pasean.

El doctor Pernias, Director del establecimiento, nos acompañó breves instantes.

—¿Es rico este hospital doctor?

—Es rico; pero los enfermos son muy numerosos, los gastos son enormes y las propiedades no rinden sino una mínima parte de lo que rolían.

—¿Y los donativos?

—Han disminuído en extremo. Parte de ellos iban a engrosar el capital de la institución; pero la mayor cantidad se ha distribuído directamente entre los enfermos por encargo de los donantes o de las personas mediadoras. A Carmela Nieto, por ejemulo, se debe el Club de Mujeres.

—¿Y esta obra que veo comenzada e interrumpida, doctor?

—Es un pabellón para niños, de que carecemos, y los niños andan distribuídos en los demás pabellones. Para construirlo donó 6,000 pesos la piadosa dama Nieves de Castro Viuda de Zayas. Constará de dos cuerpos uno de los cuales se denominará «Alfredo Zayas Arrieta» y el otro llevará el nombre de su madre «Margarita Arrieta de Zayas», en memoria de quiénes fué hecho el donativo. No tenemos con qué continuarlo...

—Entonces éste no es el importante legado de «Tití» Zayas al Hospital... Of decir qué era: $125,000 (ciento veinticinco mil pesos).

—No; ese donativo, al igual que otro de la misma suma en favor de la Casa de Beneficencia y Maternidad de la Habana, los usufructuará mientras viva un heredero legal. A su muerte cada una de las dos instituciones entrará en posesión de esa suma.

—Hermoso gesto, poco frecuente entre nuestros ricos...

—Cierto; si nuestros ricos al morir se acordaran de los asilos, y de los hospitales éste sería un país-paraíso para los dolientes y los menesterosos.

—Podrían acordarse también de las escuelas, de las bibliotecas y de los museos. También son buenas obras que Dios premia... ¿No es verdad, hermana?

A nuestro lado estaba la Madre Superiora y una monjita cubana, viva, graciosa, alegre,—rayo de luz para los tristes—Sor Mercedes. Es de familia distinguida, recibió exquisita educación estudió música con Hubert de Blanck y pintura con Menocal y con Romañach. Todo lo abandonó ofreciendo al prójimo doliente su corazón hecho fe, piedad y sacrificio. Ahora está en el pabellón de los graves—en la línea de fuego, diríamos—donde cura con sus propias manos y luego lava paños e instrumentos... Nos avergonzamos allí de nuestra vida cómoda y confortable, de nuestro egoísmo cotidiano, de nuestra sordera ante la enfermedad y el sufrimiento agenos.

Nos presentaron a un chiquillo bello y travieso, locuaz y simpático. Estudia el violín. Nieves de Castro Viuda de Zayas le auxilia. Nos presentaron a Pascual Olavarrieta, poeta campesino, allí recluído. Hace poco editó un libro de versos costeado por Nieves de Castro...

—Entonces esa señora es un hada-madrina de todos... dijimos.

—Es un ángel! Vea usted la Iglesia: está toda rajada cualquier día pasa algo. El señor párroco no tiene con qué componerla. El patronato del Asilo no puede con los gastos... Un día estuvo aquí Nieves de Castro y se lo mostramos. ¡¡Nos dió un cheque de mil pesos!!

Se ha ido al Brasil, su patria, y allá la bendecirán como nosotras porque sin duda se priva de lujos y de placeres para hacer el bien y nos envía

(Continúa en la pág. ULTIMA)

El Perú Tiene un Gabinete de Generales

Tres de éstos puestos al frente de los ministerios

OTRO EN LA PRESIDENCIA

Se ha rebelado el regimiento de húsares de Junin, en Tacna

BUENOS AIRES, agosto 25 lunes AP. La Nación ha recibido un despacho de Lima informando que el Gabinete presidido por Huaman de los Heros ha dimitido, aceptando su renuncia al Presidente Leguía, quien lo reemplazará con un Gobierno militar bajo la dictatura del general Sarmiento, Ministerio de Guerra, el contralmirate Bielich en el de Marina, el coronel Heredia en el de Estado, y los generales Castro, Ruiz y Bueno en las otras carteras.

CONFIRMADA LA NOTICIA

LIMA, agosto 25, lunes AP. Esta noche se anunció oficialmente que ha dimitido el Gabinete del Primer Ministro Huaman de los Heros. El Presidente Leguía designará inmediaamente el Gobierno sucesor del dimisionario.

SE REBELARON LOS HUSARES DE JUNIN

BUENOS AIRES, agosto 25. Lunes. AP. El periódico La Nación ha recibido un nuevo despacho de Arequipa diciendo que el sábado por la tarde se rebeló, uniéndose a la revolución, el regimiento de caballeria Húsares de Junín, acantonado en Tacna. El jefe del regimiento, comandante Luna, lo comunicó in-

(Continúa en la pág. ULTIMA)

VUELA UN AEROPLANO REVOLUCIONARIO SOBRE ARICA

BUENOS AIRES, Agosto 24.—(AP).—El corresponsal de «La Nación» en Arica dice que nuevamente voló sobre aquella ciudad un aeroplano revolucionario en la tarde de hoy.

Se espera allí que esta noche lleguen al puerto los acorazados peruanos «Grau» y «Bolognesi» que llevan tropas de refuerzo a la guarnición de aquella plaza.

El mitin que se había anunciado para las dos de la tarde, no se llevó a cabo.

REINA TRANQUILIDAD EN LIMA

LIMA, Perú, Agosto 24.—(AP).—Reina completa tranquilidad en la capital peruana.

Mientras Arequipa, una de las más populosas ciudades del sur, está en poder de los revolucionarios que dirige el teniente coronel Sánchez Cerro. Lima desenvuelve su vida normal.

Como en los domingos pasados, el presidente Leguía, contra cuyo régimen se ha alzado la provincia de Arequipa, asistió a las carreras de caballos celebradas en el hipódromo de Santa Beatriz.

El ministerio de la Guerra ha recibido telegramas de los comandantes de las guarniciones de Lambayeque, cuartel general de la primera división de Trujillo y de Sullana, haciendo protestas de lealtad al gobierno.

La Enfermedad del señor Bouza

Pasó el día de ayer bastante bien, relativamente, el señor Jesús María Bouza. Por orden de los facultativos que lo asisten comenzó a dársele algún alimento: vegetales, fruta, helados, etc, con el fin de prepararle para la segunda parte de la operación quirúrgica, que su enfermedad ha hecho necesaria.

Su estado general es bueno y la dolencia sigue su curso normal.

VARIOS ESTABLECIMIENTOS EN INMINENTE PELIGRO DE ARDER POR FALTA DE AGUA

4 Aviadores Alemanes en Nueva Escocia

Un vuelo trasatlántico de los menos anunciados

HAN HECHO ESCALAS

Parte del programa de la escuela aviatoria comercial

QUEENSPORT, Nueva Escocia, Canadá, agosto 24 (AP).— Cuatro modestos aviadores alemanes llegados a Nueva Escocia hoy por la tarde, después de realizar uno de los menos anunciados vuelos trasatlánticos con escalas, descansaban tranquilamente esta noche. En tres dias los intrépidos pilotos hicieron la triple jornada desde Islandia a Groelandia, Labrador y Nueva Escocia.

Su hidroplano Dornier Wahl, del tipo empleado por el difunto Roald Amundsen en las regiones polares, y también por el capitán Courntey cuando intentó el vuelo trasatlántico directo, de Inglaterra a los Estados Unios, descendió hoy por la tarde en Queensport, procedente del Labrador.

Obligados a descender por la niebla, que encontraron durante casi todo el viaje, el capitán Wolfgang von Gronau y sus tres compañeros se encuentran en buenas condiciones, y muy satisfechos del difícil vuelo.

Cuando el tiempo sea más despejado, lo cual los aviadores esperan para mañana, el aparato saldrá para Halifax, donde tomará combustible, siguiendo después viaje a Nueva York. Se ha almacenado grandes cantidades de gasolina y aceite en Halifax, que está a 130 millas de este puerto.

Hablando del objeto del vuelo, el capitán Von Gronau dijo que este forma parte del programa de la escuela de aviación comercial de la Isla de Sylt, cerca de Warnemuende, en Alemania, la cual él preside.

Todos los años la escuela patrocina un vuelo largo, y el de ahora, a través del Atlántico, es el más importante realizado hasta el momento.

Poco después de salir de Groelandia, perdieron el generador de radio. Los aviadores hubieran podido llegar a Halifax, si las cartas que tenían contuviesen mas detalles.

PROGRAMA PARA HOY

Lunes 25 de Agosto

Neptuno

LA CANCION DEL GITANO.
Lawrence Tibbet.

LA ISLA DE LOS BUQUES PERDIDOS
Virginia Valli.

Moderno

LA DAMA DIVINA.
Corinne Griffith.

Prado

NO, NO, NANETTE.
Alexander Gray.

Rialto

MANOLESCU.
Ivas Mosjoukine.

Para la Temporada de Turismo....

Necesita usted un buen carro de marca acreditada, pues los turistas prefieren siempre hacer sus acostumbradas excursiones en automóviles que reúnan requisitos de confort y la buena apariencia indispensable.

Ahora es el momento oportuno en que usted puede adquirir un magnífico carro de segunda mano por un precio razonable. A principios de temporada la demanda de automóviles de esta clase es mucho mayor y como es natural los precios suben en proporción.

Todos los días en la sección

AUTOMOVILES Y ACCESORIOS

de nuestras planas del Clasificado aparecen muy atractivas ofertas que usted debe aprovechar sin vacilación; dentro de dos meses el precio de esos carros habrá subido en un treinta por ciento y los términos de pago serán más rigurosos.

Continuamos obsequiando a los clientes del Clasificado con entradas GRATIS para los espectáculos que se relacionan en este aviso. Reclame la de usted al tiempo de hacer efectivo su anuncio.

AVISO IMPORTANTE:—Desde el 1o. de Agosto las entradas que entregamos a nuestros clientes solamente son VALIDAS hasta tres días después de la fecha de su expedición y nunca después de las cuatro de la tarde.

SUMARIO

	Pág.
A.—A Través de la Vida	13
—Alianza N. Feminista	3
C.—Cartel del Día	9
—Cables	4
—Consejos Médicos	11
—Casos y Cosas	2
D.—Deportes 15, 16 y	17
—De Día en Día	2
EDITORIAL	14
—España (Cables)	22
—Efemérides	2
H.—Habaneras 5, 7, 9 y	11
M.—Matanceras	2
—Movimiento Político	13
P.—Puerto	13
—Para Ellos y Para Ellas	5
R.—Religiosa	6
—Radio y Electricidad	11
S.—Sociedades Españolas	7
T.—Teatro	8
—Telegramas	12
—Terminal	3

PORTSMOUTH, New Hampshire, agosto 24 (A. P.) — Tres pescadores de Portland, Maine, que habían desaparecido en su lancha motora desde el jueves por la noche, han sido encontrados y traídos hoy por un guardacostas que los halló.

Gran Incendio Ocurrió en Sta. Clara Anoche

Una peletería y tienda de ropa quedaron destruídas

EL FUEGO SE PROPAGO

A otros importantes comercios temiéndose que ardan también

SANTA CLARA, agosto 24.—DIARIO DE LA MARINA. Habana. —A las nueve de la noche declaróse un violento incendio en la peleeeria La Moda de la propiedad de Santiago Regueira, y la tienda de ropa de Menéndez y Compañia, sitas en Independencia y Máximo Gómez.

Debido a que en esta capital a las seis de la tarde, suprime el Acueducto el servicio de agua, el incendio fué propagándose velozmente por carecer de elementos para ser atacado, hasta los lugares anexos, tales como el restaurant El Comercio, de Picallo y Ca, la relojeria La Moda, de Manuel Aguilar; los Bobos de la Habana, de Ricardo Perez; la quincalleria, joyeria y sederia La Mariposa, de Francisco y Alfonso Men. Estos últimos edificios han sufrido considerables desperfectos, estando aun amenazados de que el voraz elemento los destruya.

Dada la falsa versión que circuló en esta ciudad relativa a diferencias y rencillas entre blancos y negros, al darse la alarma en el Parque Vidal del mencionado incendio, que dista mucho del lugar del hecho causó gran pavor entre el público que a dicha hora paseaba por el parque, así como en los lugares anexos al fuego donde quiera que se encontraban grupos de personas reunidas.

Tanto el cuerpo de bomberos, como el público trabajan activamente, con el propósito de localizar el fuego, siendo imposible por la falta de agua. También amenazan las llamas los establecimientos de ropa hecha Villaclara Store, la peleteria La Libertad destruyendo ya varias vidrieras, algunas puertas y demás complementos.

El juez de Instrucción doctor Cantero Turiño, asistido del secretario Antonio Cristo, del Jefe de Policia

(Continúa en la pág. 18.)

Confabulación de Penados en Stgo. de Cuba

Abortada por intervención del Alcaide, León Valdés

INTERVINO EL EJERCITO

Tenían todo preparado para huir en momento oportuno

SANTIAGO DE CUBA, Agosto 24. —DIARIO, Habana. — A la hora en que es servido el almuerzo a los reclusos de la Cárcel de esta Ciudad, ocurrió gran alteración del orden que pudo haber tenido fatales consecuencias si el Alcaide León Valdés, no hubiera estado al corriente de lo que se tramaba.

León Valdés tuvo confidencias de que algunos penados fraguaban un plan para evadirse, habiéndose confabulado para en momento oportuno ganar la puerta principal del patio, a cuyo efecto venían trabajando sigilosamente, por lo difícil y peligrosa que resulta la evasión, ya que no hay en el interior otra forma de fuga que por la puerta de la calle; León Valdés, como medida de precaución, prohibió que nungún penado se acercara a menor distancia de seis metros de dicha puerta, comprendiendo ellos que León se había dado cuenta de la intentona concibieron entonces el provocar un tumulto a la hora del almuerzo, para cuando saliera la brigada y policía a imponer orden abalanzarse sobre ellos para de esa manera, costara lo que costara, realizar sus propósitos. Como a las once de la mañana de hoy León Valdés ordenó fueran encerrados los presos en respectivas galeras; surgió la protesta entre ellos negándose algunos a aceptar el almuerzo; los que iban a secundar la fuga de los principales cabecillas son penados de pésimos antecedentes y nómbranse Manuel Vázquez, condenado a doce años de presidio por homicidio: Maximiliano Michel, condenado por atentado; este individuo, encontrándose preso en la Cárcel de Guantánamo incitó a la rebelión a los penados para asesinar al Alcaide de aquel Penal, Rafael Tamayo; por homicidio Rafael

(Continúa en la pág. ULTIMA)

DIARIO DE LA MARINA
REBAJA EL
PRECIO DE SUSCRIPCION

De conformidad con la mayoría de nuestros suscriptores, según el escrutinio que se practicó y publicó en estas columnas, y de conformidad también con el ofrecimiento que a ellos hiciera esta empresa oportunamente, tenemos el gusto de anunciarles que, a partir del día 1o. de Septiembre próximo, regirán para las suscripciones a este periódico, los siguientes precios:

HABANA Y PROVINCIAS

Mes . . . . . $ 1.50
Trimestre . . . . . $ 4.20
Semestre . . . . . $ 8.00
Año $15.00

EXTRANJERO

Trimestre . . . . . $ 5.00
Semestre . . . . . $ 9.50
Año $18.00

EDICION DOMINICAL

(Para el extranjero solamente)

Semestre . . . . . $ 3.00
Año . . . . . $ 5.00

M.E.C.D. 2016

DE DIA EN DIA

Los que por el año 1897 éramos niños en edad de leer, y leíamos, a Julio Verne, espurgándolo, como es natural, de "la hojarasca" técnica, tuvimos días de verdadera emoción al anunciar los periódicos de la época el inicio de una aventura de exploración que participaría de las emosiones de estos dos relatos julio-vernescos: "Los Ingleses en el Polo Norte" y "Cinco semanas en Globo".

Excusado es decir que si el explorador Andrée, hubiera anunciado el propósito de llevar al niño que lo solicitase en el aeróstato en que pensaba llegar al Polo Norte (¡y volver!) habría tenido que darle capacidad a su barquilla lo menos para cuatro millones de niños.

Los hombres hechos y derechos participaron de la emoción infantil. Había motivos para ello. Se trataba de dos grandes conquistas todavía no realizadas y que no se veía la manera de realizarlas: la del Polo Norte, aun no descubierto y la del aire. El globo, desde la época de los primeros tablones de hidrógeno, no había dado un solo paso de avance; el aeroplano, permanecía inconcebido. Y todo lo que se le ocurrió a Augusto Andrée, fué lo que hubiera podido ocurrírsele a un muchacho imbuido en las citadas lecturas: dotar al globo de velas, semejantes a la de los barcos, para maniobrar con ellas, a favor del viento, en determinada dirección.

En honor de la verdad, no abundó el optimismo respecto al éxito de la empresa, entre las personas sensatas. Y se comentaba mucho que un gobierno tan serio como el de Suecia y Noruega—entonces una—tomara en serio los proyectos del explorador. Alguna razón debió haber, sin embargo, para que los círculos oficiales de aquel país, donde siempre la ciencia tuvo el grado de adelanto que señalaban los tiempos, protegiera un plan de expedición polar que rechazaba, razonablemente, un recaudador de contribuciones de Valencia, completamente fuera de training polar, pongamos por opositor. Y esa razón no pudo ser otra que la hiperestesia popular de los países escandinavos en lo referente a la conquista del Polo, enigma puesto desde el comienzo de los siglos ante los ojos de la imaginación de esos pueblos.

Todo intento de poner la planta en la gélida y misteriosa región cantada por los viejos poetas de Escandinavia, descabellado o científico, tenía que provocar en aquel gran pueblo una efervescencia de entusiasmo popular. ¿No se coronó, años después, con mirtos y flores, a un blofista que se apareció diciendo que venía del Polo, siendo además besado por todas las doncellas de Cristhiania? ¿No tuvo que ausentarse después, el muy sinvergüenza, por haberse comprobado que era un impostor? ¿Creeis que todas las razas dan ejemplares como aquel vecino de Bayamo, que en cuarenta años de ver día tras día la Sierra Maestra, no se había interesado por saber cuál era el Pico Turquino?...

El descubrimiento de esos cadáveres "frappes", que al cabo de 33 años descubre casualmente la tripulación de un ballenero, entre los hielos medio derretidos de una pequeña isla ártica, habla hoy a la curiosidad mundial, pero, especialmente, excita la imaginación de los que vimos con ojos infantiles las ilustraciones que publicaban los periódicos de Julio del 97 relativas a la expedición de Andrée: los preparativos en Spitzbergen, Andrée y sus acompañantes en la barquilla, el momento de la arrancada... No se diferenciaban gran cosa, por cierto, de los grabados de "Cinco semanas en globo", edición de dos o tres lustros atrás. Los recuerdos de aquellos días reverdecen entre los que, mal que bien, nos conservamos sin el auxilio de los hielos durante estos treinta y tres años transcurridos, volviendo a la mente la impresión de aquellos tiempos de vida sencilla, en los que todavía el mundo ofrecía novedades gracias al heroismo de los exploradores al uso: hombres a quienes se tragaba el misterio de las tierras inexploradas y no se volvía a saber de ellos en años enteros, eso cuando regresaban a la Civilización.

Así me vienen a la memoria los detalles de la partida del "Capitán" Andrée (todo hombre que se trepaba en la barquilla de un globo, era Capitán por derecho propio en aquellos tiempos); la emoción provocada por el regreso de la paloma mensajera (el radio de entonces) el encuentro de los mensajes encerrados en las boyas; la partida de expedicionarios de auxilio; los rumores de haber sido encontrados los expedicionarios. Me acuerdo, por cierto, de que entonces se dijo que Augusto Andrée era un aventurero de borrosa historia y me choca bastante que ahora, al cabo de los seis lustros y pico de estar metido en nieve, salga convertido en un señor Ingeniero.

Tampoco oí hablar en aquel momento histórico de que la expedición tuviera por objetivo el Perú y la América. Sólo se hablaba de un viaje al Polo Norte. América, por entonces, era cosa que les interesaba poco o nada a los europeos. Y en Suecia y Noruega nadie hubiera dado media corona para tal empresa. Esa parte del programa puede que se la hayan agregado ahora, que se han puesto de moda los viajes aéreos entre Europa y los Estados Unidos, para hacer pasar a Andrée como el Cristóbal Colón de los aires. Pero en realidad, teniendo en cuenta la falta de base científica de su aventura, puede decirse que Augusto Andrée no pasó de ser el Matías Pérez sueco.

Tartarín de Tarascón.

¡QUE CALZONCILLOS!

ViTi

¡QUE PISTONUDOS!

MARCAS Y PATENTES

Lorenzo S. Ruiz

—En práctica desde 1912—

Edificio Casteleiro. Departamento 401

Oficios 18 Cable y Telégrafo: "TRADEMARK"

Teléfonos: I-4341 y A-9746

HABANA.

Esta oficina cuenta con archivo clasificado para la investigación de las marcas.

EN LA BOCA COMIENZA LA DIGESTION

El bolo alimenticio se forma en la boca que es donde comienza la digestión de los alimentos al ser masticados e insalivados.

La masticación se efectúa por medio de las piezas dentarias y por los movimientos de elevación, descenso y movimientos laterales del maxilar inferior, que de esta manera trituran o muelen los alimentos hasta formar con ellos una masa o papilla, también intervienen aquí los labios, la lengua y los carrillos que dirigen los alimentos hacia abajo de los arcos dentarios.

La masticación sólo es una acción mecánica.

Y salivación, durante la masticación, los alimentos se impregnan de saliva, para formar el bolo alimenticio.

La saliva es segregada por tres pares de glándulas importantes, que son:

1.—Parotidas.

2.—Sublinguales.

3.—Submaxilares.

Que por sus conductos excretores, conductos de Wharton Rivinus y Stenon, llevan sus secreciones a la boca; además, existe un gran número de glándulas en toda la mucosa bucal que son: Glándulas palatinas, molares, etc.

Cada una de las tres glándulas citadas tiene su secreción distinta; pero la reunión de todas ellas nos da la saliva mixta que es la que nos importa conocer; es un líquido incoloro, algo viscoso, alcalino en estado normal, su reacción es ácida cuando existe putrefacción por carnes en estado de descomposición en los espacios interdentarios, debido a la falta de aseo de la boca; es muy abundante en agua, no contiene más que un 5 por ciento de materias sólidas, que podemos dividir en sustancias inorgánicas y orgánicas.

Vemos lo importante que es para la digestión y el buen funcionamiento del estómago e intestino, la masticación y que de ella dependen siempre las enfermedades de origen digestivo, debido a la costumbre de la mayoría de las personas de no masticar bien y a tiempo los alimentos, sino a tragárselos casi enteros.

Para las enfermedades del estómago y rectificar la mala masticación, debe tomarse MAGNESURICO después de las comidas, producto este que es inimitable y que ha alcanzado por sus propiedades curativas un gran nombre entre los médicos que lo recetan y los enfermos que se han curado con él.

Purifica la sangre. Dá fuerzas y apetito

LE PURGANTE ROY

E. Papillaud, París. Folletos: Apartado 137-Habana.

EFEMERIDES

Agosto 25 de 1270.

MUERE SAN LUIS, REY DE FRANCIA

El reinado de Luis IX, San Luis en Francia, señala uno de los períodos de mayor decaimiento de la historia de Francia. Dejando el gobierno del país, en los momentos en que los ingleses amenazaban y los señores feudales se sublevaban contra la autoridad real, el rey que ha merecido el nombre de Santo, partió para la realización de la séptima cruzada a la Palestina, poniendo en el trono durante su ausencia a su madre Blanca de Castilla. La cruzada se realizó con resultados pésimos para los cristianos, perdiéndose más de treinta mil hombres en la misma, y teniendo que regresar sin haber logrado el objeto. En esta situación, con el estallido de una rebelión contra el poder del rey, y sin aprovechar las experiencias de la primera que llevara a cabo, Luis IX ordenó una segunda cruzada, que sería la que había de costarle la vida. En efecto, acampado el ejército cristiano mandado por él en las cercanías de Túnez, sobre unos terrenos pantanosos, surgió la peste más terrible que darse puede, muriendo casi la totalidad de los cruzados y el propio rey de la espantosa enfermedad.

El título de Santo que recibió Luis IX se debió no sólo al hecho de que organizara y dirigiera dos cruzadas a Tierra Santa, sino también a su manera de ser, paciente, abnegado y sufrido, y realizando grandes obras como fué la creación o fundación de la Universidad de La Sorbona, para cuya obra prestó todo su entusiasmo y ayuda material.

Agosto 25 de 1641.

COMIENZO DE LA REBELION IRLANDESA

En los comienzos del año de mil seiscientos cuarenta y uno, nadie sospechaba de que en el norte de Irlanda se había ido fomentando una rebelión cuyo único y grande objetivo no era otro que recobrar el Ulster y toda Irlanda para los irlandeses, y cuyo éxito dependía del apoyo prometido por Owen Roe O Neilll, general del ejército español en los Países Bajos y jefe de todas las tropas. En una reunión que celebraron los conjurados el día cinco de agosto de mil seiscientos cuarenta y uno, fijaron la fecha definitiva para el veinticinco del mismo mes. En efecto, la rebelión estalló simultáneamente en todo el Ulster el día señalado. Los primeros golpes de la rebelión dirigidos contra las ciudades de Dublín, Derry, Coleraine, Lisburn y otras fracasaron, pero en cambio, Dungannon, Charlemot y Newry fueron tomadas por los rebeldes. Aunque no hubo matanza general, los colonizadores ingleses fueron todos echados de sus casas, muriendo muchos de hambre y de frío, pero escapando ilesos la mayor parte de ellos.

La rebelión fué una sorpresa para todos, hasta para los antiguos amigos de Maguire y O More, que eran los jefes de la misma. El príncipe Carlos, cuya conciencia quizás le reprochaba la participación que en ella había tenido, se alarmó realmente cuando supo que los rebeldes decían actuar escudados en su autoridad, siendo por esto que el príncipe se apresuró a recomendar la más dura represión contra los insurrectos, y en efecto, si el gobierno no hubiera actuado con la debilidad que lo hizo, la rebelión hubiera quedado limitada a Ulster, y no se hubiera extendido por los condados de Munster, Connaught y Leinster como se extendió después.

CASOS Y COSAS

¡ESTO ES HORRIBLE!

Como que veo que llegó el momento
de las declaraciones,
pues se apiestan los hombres de talento
a dar sus concienzudas opiniones,

también yo quiero disparar la mía,
sincera, razonable,
sin asomo de indigna hipocresía,
pues me creo también irreprochable.

Deseo declarar antes que todo
que soy yo quien opino; nunca el DIARIO.
Por lo tanto, si peco de algún modo,
no lo hagais solidario.

Y hecha ya la advertencia que antecede,
declaro de manera lisa y llana,
que ya, por los mosquitos, no se puede
vivir en esta Habana.

Sergio ACEBAL.

NUMEROSOS NIÑOS PUDIENTES SE PRESENTARAN EN LOS CONCURSOS

Optarán por los premios de honor de Maternidad e Infancia.

Estamos en el Siglo del Niño, dice el Dr. López del Valle.

El doctor José Antonio López, del Valle, Presidente del Jurado Nacional de los Concursos de Maternidad e Infancia, teniendo en cuenta el número de personas pudientes y profesionales médicos que desean presentar sus hijos en los referidos Concursos, nos declaró ayer haber dispuesto que tan pronto se recibiera en el Negociado de Higiene Infantil una solicitud para inscribir a un niño, se enviara una enfermera al domicilio de la persona solicitante con el fin de tomar los datos necesarios para la confección del expediente que ha de servir de orientación al Jurado Técnico Seleccionador de Niños.

Refiriéndose en sentido general a los Concursos Nacionales de Maternidad nos dijo que reiteraba su determinación y de los demás miembros del Jurado en el sentido de que «ya es hora de que se haga verdadera obra de Eugenesia y Homicultura en los Concursos de Maternidad e Infancia, por estar preparadas las madres de la República en el cuidado higiénico de sus hijos, debido a la paciente labor educacional, que año tras año han venido realizando los Cuerpos Médicos y Enfermeras en los Servicios de Higiene Infantil, conocimientos que en estos últimos años se han divulgado con mayor intensidad»

«Estamos, positivamente y para bien de la Humanidad, en el Siglo del Niño», nos agregó, «Al mismo tiempo que se proclaman sus derechos y se cuida de sus mejoramientos y cultura hagamos verdadera labor de Eugenesia y Homicultura y procuremos el mejoramiento racial»

«El Jurado Técnico de los Concursos continuó diciéndonos el doctor López del Valle, en el presente año realizará su labor selectiva con la mayor inflexibilidad. Ya se ha hecho bastante propaganda en nuestra República para que los padres sepan observar los dictados de la higiene en el cuidado del niño y al presentarlos en los concursos en opción a los premios en metálico o de honor, no lleven niños obesos, sino niños sanos, robustos, que su evolución dentaria haya sido perfecta, pues de ahí ha de surgir el biotipo de la raza criolla.

«Por otra parte, con el auxilio del Servicio de Profilaxis de Enfermedades de la Sangre y con la cooperación del Servicio de Tuberculosis, se está haciendo en cada caso una investigación especial para tener la completa convicción de que el adjudicársele a un niño el premio de maternidad o de homicultura, se estimula una justa esperanza del mañana y no un sujeto tarado por enfermedades heredadas de los padres»

«Las mismas medidas se vienen adoptando en cuando a los matrimonios que con sus hijos se están inscribiendo en los concursos de fertilidad eugénica, que en este año, casi al comienzo del período de inscripción ya son numerosos los matrimonios de distintas poblaciones de la República que desean tomar parte en la justa higiénica»

«He dirigido, una circular a los Jefes de los Servicios de Higiene Infantil y a los Jefes Locales de Sanidad pidiéndoles que presten su decidido concurso a los Comités Locales de Damas que se están formando para arbitrar fondos para otorgar el mayor número de premios en metálico a las madres y niños pobres que tomen parte en los concursos y para celebrar con mayor brillantez las fiestas de la maternidad en cada población, que constituyen un estímulo para la madre cubana que se desvive en criar a su hijo para que se desarrolle normalmente»

«Dentro de pocos días podré ofrecer la lista de los premios particulares que vengo recibiendo, pero ofrezco como dato interesante ahora que casi todos los donantes del pasado año han mantenido los mismos premios para este año, habiéndose recibido otros por primera vez»

Dr. Gonzalo Pedroso

CIRUJANO DEL HOSPITAL MUNICIPAL DE EMERGENCIAS

Especialist en vías Urinarias y Enfermedades Venéreas. Cistoscopia y cateterismo de los uréteres. Cirugía de Vías Urinarias. Consultas de 10 a 12 y de 3 a 6 p. m. en la calle Avenida de la República 254.

ADOLFO MENENDEZ

El joven Adolfo Menéndez, alto empleado de la Compañía de Vapores, Lloy Sabaudo, hermano de nuestro compañero señor Guillermo Menéndez, embarcó ayer hacia los Estados Unidos del Norte, después de haber transcurrido una breve temporada en la Habana a donde vino en viaje improvisado para cumplir la sagrada misión de acompañar los restos de su querido padre, fallecido recientemente en esta capital.

MATANCERAS

SAN LUIS REY DE FRANCIA

Cuantos saludos hoy.

Cuantas felicitaciones, para el numeroso grupo de damas y caballeros que en esta fecha del veinte y cinco de agosto, celebran su onomástico.

Iniciaré la relación, con el nombre de una respetable dama, tronco de antiquísima familia de esta sociedad: Doña Luisa Valera Vda. de Valera.

Se verá muy congratulada hoy.

Una dama de alta gerarquía social, la señora María Luisa Rivero de Begueristain está también de días.

Recibirá en su «Villa María» de las alturas de Bellamar, en horas de la tarde.

María Luisa de la Villa de Arburua, la esposa del Sub Administrador de Correos, mi amigo tan estimado José Pablo Arburua

María Luisa Otero de González, María Luisa Pastoriza, y Luisa González de Ulmo.

María Luisa Barreau de Quiros, la esposa del queridísido compañero Pepe Quiros y su hija la gentil señora Luisa Amalia Quiros y Barreau.

Se verán muy agasajadas hoy en su residencia habanera.

Una dama matancera que brilla en los salones habaneros con el gran prestigio de su belleza y de su nombre: María Luisa Caballol de Castellá.

Y Malula Cartaya de Verdura, también actualmente fuera de Matanzas.

Luisa Audeballe de Baquedano y María Luisa Baquedano Vda de Pérez, que no ha mucho embarcaran rumbo a Paris, donde fijan su residencia nuevamente.

Un bunch encantador de la jeunesse.

Luisa Rodríguez Correa, para quien tengo todos los años en este dia, mi primer saludo, en la relación de las señoritas.

Lo pasará sin fiesta.

En la obligada reclusión a que la confina su salud algo delicada.

Luisita Urquiza y Estorino, la gentilísima Nena» cuyo compromiso amoroso con el doctor Manuel J. Ponte, formalizado no ha mucho, fué tema de las Crónicas elegantes de este mismo mes de agosto.

María Luisa Méndez, María Luisa Badia, María Luisa Pérez Jacomino, y Luisa Valera y Valera.

Luisita Ramos a quien se recuerda siempre con tanto cariño en esta sociedad.

María Luisa Rodríguez Garay, María Luisa Caballero, y María Luisa García.

Luisita Loredo y Velasco

Y Mara Luisita Riestra y Mauzurieta, una deliciosa poupée que es gentil vecinita del Cronista.

Los Luises ahora.

En primer término el Lcdo Luis A. Betancourt, Presidente del Partido Conservador en Matanzas, abogado de alta nombradía, Concejal de nuestro Ayuntamiento y uno de los capitalistas de mas sólida fortuna en esta ciudad.

Luis Amezaga y Roldan, preeminente figura de nuestro comercio, que está asociado a la casa de Arrechavaleta, a la Compañía propietaria del Central la Julia y a esos almacenes de Marzol, en las márgenes del San Juan.

Es a su vez propietario el señor Amezaga del Gran Jardin «Botánico» el decano de los matanceros.

El Secretario del Gobierno Provincial Lcdo. Luis A. Herques y Govin.

El joven Cirujano doctor Luis Tapia, cuyos éxitos profesionales van asociados a esa Clínica «Matanzas» de la Calzada de Gral Betancourt, que en tan corto tiempo ha salido arraigarse en nuestra población, alcanzado una gran preponderancia.

El doctor Luis Pérez Primo, el Dr. Luis E. Quiros Andux, y el Dr. Luis Quesada.

Luis Doval, Luis Mauzurieta, Luis Casademut, Luis González, Luis Rodríguez, y Luis Riestra.

Luis Trelles Boissier, a quien felicito co nun abrazo hoy.

Luis Morales, Bibliotecario del Liceo, tan amable, tan bueno, tan fino y tan cumplido siempre.

Luis de la Concha, Luis A. Otero, Luis Muro, Luis Socarrás, y Luison Cuni y Estorino.

Luis Carballo, nuestro Lecuona, pianista de inspiración magnífica.

Luis Ulmo, mi caro amigo, administrador de la Planta de Henequen de Itabo.

Luis Zapico, joven caricaturista, que tiene en el lapiz un brillante porvenir.

Y Luis Rey, brillante colaborador de nuestro colega El Mundo a quien deseo todo género de venturas.

Luis Carlos Capote, Luis Amezaga y Beracierto, Luis Pujadas y Ortiz, y Luis Riera Gómez, Luis Fernández Mac Mahon, Luis Salabert, Luis García, y Luis Péérez Araña.

Una última felicitación: para Luisito Trelles Plazaola, a quien mando un beso, en este su primer santo.

Falta desde hace años en esta nota de los Luises el nombre de quien fué para mi mas que un amigo un hermano.

El doctor Luis Diaz.

Cuya memoria vive siempre fresca en el sagrario de mis afectos.

EN PARRAFO APARTE

Los moradores de «Villa María Luisa».

El doctor Luis A. Cuní y su esposa María Luisa Valera, altos prestigios de la sociedad yumurina, figuras muy destacadas de nuestro gran mundo.

Recibirán hoy en horas de la noche.

Recibo que culminará en fiesta ya que para deleite de los que acudamos a felicitarlo se ha preparado un petit concert con elementos de los de mas valía en nuestro mundo artístico.

Catedrático del Instituto Provincial el doctor Cuní, honra el Claustro a que pertenece con el inmenso caudal de su sapiencia, su cultura y su ilustración.

Es el primer Clínico matancero.

Y su diagnosticos son sentencias en algunos casos, oasis en otros, pero siempre certeros y verídicos.

La gran clientela de Cuní, como todos los años lo colmara de halagos, de obsequios y parabienes.

Un gran dia el de hoy en «Villa María Luisa».

Brille siempre allí la felicidad y la dicha que como lema ostenta ese venturoso hogar.

MARIA BOTET

Con dolorosa sorpresa.

Con infinito pesar se recibió ayer domingo en Matanzas, la nueva tristísima de su fallecimiento.

Honda congoja causa en todos los elementos sociales de la Yucayo la desaparición, de la que fué figura insigne de nuestro gran mundo.

Una santa María Botet.

Hada de caridad, angel de abnegación que no supo nunca mas que restañar heridas, consolar al triste socorrer al necesitado y auxiliar con prodigalidad no igualada a los menesterosos.

Fue la señorita Botet y Suris la fundadora en esta ciudad de esa altruista Asociación de Stas. de la Caridad.

Nació al calor de sus entusiasmos

Bajo los auspicios de su gran caridad.

Rica por su casa, de encumbrada posición social, del mas elevado rango María Botet, fueron desde muy joven sus inclinaciones hacia el Convento y el Claustro.

No profesó por no separarse de su madre, a la que adoraba y a la que cuidó en el ocaso de su vida, como verdadera hermana de la Caridad.

Rehusó cuantos partidos se le presentaron para el matrimonio y consagrada a la religión, al culto de la familia y a su gran amor al prógimo, vivió solo para hacer el bien.

Gastaba la renta de su capital en obras de caridad.

Y retraida de sociedad, confinada en su hogar, la dominaba su gran pasión por el arte.

Era una pianista excelsa.

Una elegida del teclado.

Pero ni tocaba en público, ni alardeaba de sus conocimientos, su dominio y su admirable y vasta cultura musical.

Pocos fueron los que fuera de la familia se deleitaron con el arte de María.

Y entre esos pocos me cuento.

Por que amigo íntimo de sus hermanos Alfredo y Segundo, goce del privilegio que ella solo concedía a aquellos que mas amaba.

Por el fallecimiento de la Srta. Botet Suris guardan lutos encumbradas familias de las sociedades de la Habana y Matanzas.

La de Gelats una de ella.

Y la de Dubois, Fernández de Castro, Simeon, Araña, Lavastida, León, Solis Amezaga y Herrera.

Cuando vean la luz estas líneas estará efectuándose el sepelio de María Botet.

Sean ellas póstumo homenaje a la vida de inmaculada de la que ya no existe.

De la que ya mora en el cielo junto a esa otra María madre de la humanidad.

MR. AND MRS STEWART

Gratas nuevas.

Las recibe el Cronista del elegante matrimonio, que en viaje de novios goza allá en la gran república americana de grandes halagos.

No es cierto como se ha publicado que estuvieran para embarcar de regreso a Cuba Warren Stewart y Esperanza Rivero.

Hasta el diez y nueve de septiembre no emprenden viaje.

Para estar al rededor del veinte y cinco de ese mes entre nosotros.

Cabe la satisfacción de adelantar a los amigos de Stewart, que permanecerá en Matanzas al frente del Consulado Americano por ahora.

No se le trasladará.

Y a su regreso aquí pondrán casa estableciendo su home entre nosotros.

Comisionado ha sido para buscársela el Canciller del Consulado, Ismael Obias, a quien con el Cronista escriben Warren y Esperanza.

Un encargo nos hacen esos reciencasados.

El de saludar a todos sus amigos matanceros, para los que tienen gratísimos recuerdos.

Queda este cumplido aquí.

EL ACTO DE MAÑANA

Solemne, importantísimo.

A las cuatro y media de la tarde tendrá efecto, ante la Presencia del Gral. Gerardo Machado y su ilustre familia la apertura del Hospital de Homicultura «Nena Machado».

Asistirán también al ceremonial el Honorable Secretario de Sanidad y Beneficencia doctor Francisco María Fernández y su esposa la señora María Espinosa.

Otros altos personajes del Gobierno vienen para ese acontecimiento.

Con la representación congresional en pleno, de la Provincia.

La familia del Honorable Presidente que veranea e Varadero, en el chalet de Cadwel se trasladará a Matanzas por mar.

Y por carretera vendrán los que llegan de la Habana.

Un lunch se servirá en el Hospital a los invitados a su inauguración.

Haciendo los honores de la fiesta el doctor Miguel A. Beato con el cuerpo facultativo de dicho establecimiento.

EN VISPERAS

Del debut de Regino.

Llega con el dia de mañana, veinte y seis de agosto, la fecha ansiada por los que a reir a solazarse y pasar horas de franca alegría, preparánse para acudir a Sauto.

Dije ya la obra con que hará su presentación entre nosotros esa hueste de Alambra.

Se titula «Las Impresiones de Pepin».

Y como saben todos esta inspirada en esos artículos que ven la luz en la primera plana del DIARIO DE LA MARINA.

No se cabrá en Sauto mañana.

Tal la demanda de localidades que tiene Enrique Rodríguez Hortihuela, el afortunado Empresario que nos trae a Regino y su hueste.

LA ULTIMA NOTA

Para saludar a Alicia Amezaga que llega hoy a Matanzas después de muy grata temporada en la Habana en casa de sus tios los señores de Esquerre.

Pasará aquí Alicia el onomástico de su señor padre que está de dias en esta fecha. Welcome.

Manolo Jarquín.

PARA MAYOR COMODIDAD

En el punto más céntrico de la Habana calle San Rafael 12, entre Consulado e Industria, se ha abierto la Farmacia del Dr. E. Villela. Visiten esta nueva Farmacia dotada con todos los adelantos modernos. Su lema es que cada compra sea un nuevo cliente satisfecho.

HAGAN SUS PEDIDOS POR EL TELEFONO A.5495.

PROXIMO EXAMEN EN GUANABACOA

En la Escuela Primaria Superior. Simpática boda. El Dr. Cardelle

En el local que ocupa la Escuela Primaria Superior Adolfo Castillo número 38, se celebrarán el entrante día 8 de septiembre, exámenes de selección para los que no posean certificado de sexto grado. Tendrán derecho a ingresar los jóvenes de ambos sexos, de 12 a 18 años, que hayan cursado el sexto grado en cualquier Escuela Pública, o en una escuela privada debidamente autorizada. Así se hace constar en la reciente circular que ha repartido en estos dias la señora Georgina Rojas de López, entusiasta y culta directora de nuestra Escuela Primaria Superior, que dicho sea de paso, ha sido recientemente muy celebrada por el Hon. señor Secretario de Instrucción Pública y Bellas Artes, en su reciente visita a dicha escuela..

JOSE LUIS BERUFF

Se encuentra bastante mejorado de la operación de apendicitis, que sufrió recientemente el caballeroso y distinguido amigo señor José Luis Beruff, antiguo y competente empleado de la Intervención General de la República.

Tan satisfactorio es el estado del querido amigo que dentro de unos dias abandonará la quinta de Dependientes y regresará a su hogar. Noticia que con verdadera alegría traslado a sus numerosas amistades.

UNA BODA

Han contraido matrimonio en esta localidad, ante el doctor José Zarranz, Abogado y Notario, la graciosa señorita Constancia Cano y el correcto joven José Manuel García.

Actuaron en calidad de testigos por ella, el señor Mario A. Radillo, y por el novio, el señor Pablo Arronte y Girón.

Muchas felicidades deseo a los nuevos esposos.

EL DR. CARDELLE

Muchas fueron las felicitaciones que recibió el miércoles el reputado Dr. Bernardo Cardelle, con motivo de ser dia de su santo. Así tenía que suceder tratándose de un galeno que cuenta con grandes simpatías en esta localidad.

Agregue el querido galeno a todos esos mensajes de salutación, el del cronista muy cariñoso.

ALEGRIAS DE UN HOGAR

Ven alegrado su hogar con el nacimiento de una linda niña, los estimados esposos Libertad Alvarez y Jorge de Villfers, uno de los hijos del siempre bien querido y respetado Dr. Adalberto de Villiers, que fué por algún tiempo director del Asilo de Ancianos de esta localidad.

Reciban los apreciados esposos mi enhorabuena.

MEJORADA

Con gran satisfacción puedo decir que se encuentra mejor de la dolencia que le aqueja la señora Caridad Lobo de Fanego, estimada dama que ha estado en estos últimos días de suma gravedad.

Por su total restablecimiento hago fervientes votos.

Jesús CALZADILLA

DR. PULGARON

MANZANA DE GOMEZ 465

Teléfono A-1862

Primera y Segunda Enseñanza. Enseñanza Superior y Latín. Lujosa Quinta para Internos. Visita y avisos de 6 a 7.

DR. P. M. SOUZA

Garganta, Nariz y Oidos

Hospitales de New York Viena, Budapest, Habana

San Lázaro 226. de 2 a 4.

DINERO

SOBRE ALHAJAS

Vea la calidad y precio de nuestras prendas

LA REGENTE

Neptuno 39. Telf. A-4376.

Dr. Luis F. Rodríguez Molina

CIRUJANO DEL HOSPITAL "CALIXTO GARCIA"

Profesor Titular de Enfermedades de las Vías Urinarias de la Universidad de la Habana.

Consultas de 10 a 12 de la mañana y de 4 a 6 de la tarde.

LAMPARILLA 86. HABANA. TELEFONO A-8454.

Se embarca Vd.? ¿A quién deja de apoderado?

Nombrando apoderado a este Banco para que administre sus bienes podrá disfrutar de su viaje y estará libre de preocupaciones.

Nuestro departamento de Trust está a su disposición para los informes que desee sobre este servicio.

THE NATIONAL CITY BANK OF NEW YORK

Oficina Principal en Cuba: Pdte. Zayas esq. a Compostela

A solicitud enviaremos por correo nuestro folleto "La Administración de sus Bienes".

FARMACIA

DROGUERIA DE "JOHNSON"

DE TURNO LOS LUNES

Obispo Nº30 TELEFONO-A-2129

LA MAYOR

32 EDIFICIOS

600 EMPLEADOS

SARRÁ

DROGUERIA

ABIERTA TODOS LOS DIAS

TODA LA NOCHE LOS MARTES

FARMACIAS DE TURNO

Calle y número — Teléfonos

LUNES

HABANA

Máximo Gómez 344 . M-4690
Ave. de la República y San Francisco . . U-6815
Pi y Margall 30 . . . A-2124
Máximo Gómez 44 . . M-5494
Habana 42, esquina a Cuarteles M-4895
Desagüe y Marqués González U-6929
Padre Varela 227 . . . M-5089
Avesterán y Bruzón . U-6910
Ave. S. Bolívar 141 . M-4050
Ave. S. Bolívar 55 . M-4466
Zenea y Soledad . . U-1693
General Aguirre 36 . M-4543
Padre Varela 32 . . U-6795
Antonio María Lazcano 114 . . . . . M-4774
Rafael Martínez Alonso 41 . . . . . M-4036
Estrada Palma 36 . . M-4404
Gral. Silverio Sánchez Figueras 84 . . . . M-5312
Ricla 99 . . . . . M-5386
Ave. de Bélgica 57 . . M-4288
Ave. Bélgica y Zenea M-4244
Pocito y Oquendo . . U-6660
Sn. Miguel y Manrique M-5677
América Arias 115 . M-5588
Gral. Aguirre y Estrada Palma M-4343

VEDADO

Calle Quinta núm. 36. entre E y F F-6210
Calle J núm. 1, esquina a Calzada . . . F-6128
Ave. Wilson núm. 130 entre 10 y 12 . . . F-6144
Calle 17 núm. 330, entre A y B . . . F-6089
Calle 23 y C F-6246

VIBORA

Gertrudis y Tercera . I-7370
10 de Octubre y San Antonio I-7727
Milagros y Felipe Poey I-7882
Concepción y S. Anastasio I-7340
Martí y Arnao, Reparto Santa Amalia . . I-7409
Concepción y Avenida de Acosta X-2244
San Mariano y Armas . I-7444

JESUS DEL MONTE Y SANTOS SUAREZ

San Benigno y Zapotes I-7575
Avenida Pte. Gómez 2 I-7475
10 de Octubre 143 . M-4330
Santa Emilia y Paz . I-7523
Remedios y San José . I-7358

LUYANO

Calzada de Luyanó 3 . I-7237
Concha y Juan Abreu X-2424

CERRO

Calzada del Cerro 697 M-5255
Churruca 29 . . . . . I-7650
Salvador y San Quintín I-7602

NOTA:— Este grupo deberá prestar el servicio público todo el día y la norhe de los domingos siguientes: Enero 26; Marzo 9; Abril 20; Junio 1; Julio 13; Agosto 24; Octubre 5; Noviembre 16; Diciembre 28, de 1930.

EXCEMICIDA

MADAME SENTOURE

Maravillosa pomada francesa infalible para eszema herpes peoriasis ácido úrico etc Poderoso específico para llagas úlceras crónicas. ¡Curas asombrosas! Venta Sarrá, Johnson, Taquechel. Depósito: Máximo Gómez 412. Dr Morist.

DRS. ALFREDO RECIO Y AGUSTIN M. ABRIL

Enfermedades mentales y nerviosas. Sífilis del sistema nervioso. Metabolismo y nutrición. Régimen de adelgazamiento. Consultas diarias de 3 a 5 Ave. de la República 331. Teléfono: U-8316.

M.E.C.D. 2016

DE ANTILLA FUERON TRAIDOS AYER TRES DEMENTES PARA EL HOSPITAL DE MAZORRA

El representante Eladio González salió para Matanzas.
Numerosas personas fueron de excursión al Cotorro, ayer.

MOVIMIENTO DE PASAJEROS EN LA ESTACION TERMINAL

Un detenido fué traído de Camagüey.—El Dr. Enrique Arango regresó de Sagua de Tánamo. Los últimos trenes.

EL SENADOR CARLOS DE LA ROSA

Ayer por la mañana salió para Cárdenas el Senador Sr. Carlos de la Rosa, con el fin de atender asuntos políticos en aquella Villa.

EL DR. CARLOS CALONGE

Ayer por la mañana salió para Santa Clara el Dr. Carlos Calonge, Jefe de Inspección domiciliaria de la Secretaría de Sanidad, atendiendo asuntos particulares. Amigos acudieron a la Terminal a despedirlo.

EL REPRESENTANTE ELADIO GONZALEZ

Ayer por la mañana salió para Matanzas, el popular y querido Representante Popular por aquella provincia, Sr. Eladio González, el que nos dijo antes de partir el tren, que motivaba su viaje el dejar resuelto distintos asuntos políticos relacionados, con la Candidatura de reelección del Representante Francisco Campos para un nuevo período. También nos informó que seguía apoyando decididamente el principio reeleccionista en los próximos comicios.

Numerosos amigos acudieron a la Terminal a despedirlo.

EL DR. ENRIQUE ARANGO

Regresó ayer por la mañana de Sagua de Tánamo, el Dr. Enrique Arango, después de haber atendido asuntos profesionales en aquella localidad.

UN DETENIDO

Procedente de Camagüey, fué traído ayer por la mañana por una pareja del E. N., un individuo nombrado Rogelio Camejo que se encuentra reclamado por un juez de instrucción de esta capital, a cuya autoridad será presentado probablemente en el día de hoy.

TRES DEMENTES

Procedentes de Antilla fueron traídos ayer por la mañana por vigilantes de aquella policía municipal tres dementes nombrados Serafina Expósito, Manuel Dorta y Jacobo Sánchez, que fueron trasladados al Hospital de Dementes de Mazorra para atender a su curación.

EXCURSION AL COTORRO

Con motivo de una fiesta bailable que hubo ayer tarde en el vecino pueblo del Cotorro, los Ferrocarriles Unidos, corrieron trenes especiales a dicho lugar. Cerca de cien personas utilizaron los mismos

TREN DE CIENFUEGOS

Por este tren llegaron ayer por la mañana Graciela Cuervo, Pedro Santiesteban, Alfredo Argilago, Josefina Diez, el Dr. Pérez Cubillas.

TREN A CAMAGUEY

Por este tren salieron ayer por la mañana:

A Matanzas, María García.

A Santa Clara, Alberto Alonso y señora.

A Sagua la Grande, Ernesto Calvo.

A Vueltas, la doctora Amparo Manso.

A Colón, Francisco de León.

A Sagua la Grande, Irenes y Emilia Puig, el Ingeniero Fernando Guerrero.

A Cárdenas, el Capitán Martínez de la Cotera, Jesús Rodríguez, Ramberto Chaumont.

TREN EXPRESO LIMITADO

Por este tren llegaron ayer por la mañana:

De Camagüey, Enrique Castro y familia.

De Puerto Padre, Raúl Diéguez. Díaz.

De la Esmeralda, Mercedes R. Colín, de Graupera.

De Camagüey, Enrique Cento y familia, Raúl Rojas.

De Santiago de Cuba, Antonio Fadhel, Luis E. Estenob.

De Encrucijada, Jacinto Luzarraga.

De Guantánamo, Gonzalo Vieta.

TREN A SANTIAGO DE CUBA

Salieron ayer tarde en este tren:

A Colón, Félix Ventosa, fuerte político matancero.

A Central «Elías», Florencio Portilla.

A Jovellanos, Plácido Sapico.

A Bainoa, Julio Valdés.

A Campo lorido, Ofelia y Luis Rodríguez, Antonio Alvarez.

A Camagüey. Enrique Fernández, José Planas.

Llegó también de Santa Clara, el Teniente Dr. Pérez Valdés.

ESTABLECIDA EN 1905
CAPITAL PAGADO $500.000.

THE TRUST COMPANY OF CUBA

ALBACEAS-SINDICOS-ADMINISTRADORES

Cajas de Seguridad — Valores en Custodia
Departamento de Bienes — Departamento de Seguros

Tendremos mucho gusto en explicarle nuestro servicio en detalle, por carta o personalmente.

OBISPO 53 HABANA TEL. M-6917

UN PAPEL ATRACTIVO PUEDE HACER UN BUEN "PAPEL" EN LA SOCIEDAD

"Cultural, S. A.", ha organizado recientemente la primera producción de papel fino para cartas en Cuba.

Este papel, llamado de "moda" compite muy favorablemente con artículos similares extranjeros.

Desde la caja más modesta a la más suntuosa, estamos fabricando una escala de calidades muy prácticas para el comercio y para el público.

Algo nuevo, a un precio conveniente.

CURSO DE MATEMATICAS

Adapado a los modernos programas de los Institutos por ANTONIO FERRER AMICH

Hasta la fecha no se había escrito en Cuba ningún curso completo de Matemáticas, circunstancia por la cual los estudiantes no hallaban con facilidad ningún texto que respondiera a los programas de los Institutos y demás centros docentes.

El señor Antonio Ferrer Amich emprendió la labor, redactando tanto a Aritmética como la Geometría y Trigonometría, como el Algebra, con la mayor sencillez y teniendo en cuenta los textos y sistemas pedagógicos más modernos. Cada una de las partes del curso está seguida de ejemplos prácticos y problemas, a fin de facilitar al alumno la comprensión de la asignatura y al profesor el trabajo de selección de los problemas.

El curso se divide como sigue:

ELEMENTOS DE ARITMETICA. Un tomo encuadernado... $1.25
ELEMENTOS DE ALGEBRA. Un tomo encuadernado 1.50
ELEMENTOS DE GEOMETRIA Y TRIGONOMETRIA encuadernado 3.25

TRATADO PRACTICO DE TAQUIGRAFIA SISTEMA PITMAN

Por MIGUEL A. GAVILONDO

Un método sencillo y práctico para el aprendizaje del arte taquigráfico, aun sin profesor, redactado con toda claridad y sencillez y adaptado por completo a las necesidades de nuestro ambiente, con ejemplos prácticos. En esta obra se han salvado las dificultades que ofrece el sistema PITMAN y la recomendamos muy especialmente a los colegios por la eficacia con que aprenden los alumnos por este nuevo método.

Precio del ejemplar encuadernado en tela $1.00

GEOGRAFIA UNIVERSAL

Descripción Moderna del Mundo

Publicada por el Instituto GALLACH con la colaboración de eminentes profesores.

Una nueva y portentosa maravilla bibliográfica, que además de ser redactada por más de 30 eminencias y contener los últimos datos, contiene primorosas ilustraciones que superan a todas las demás obras conocidas.

Esta joya literaria y artística, constará de cinco tomos de los que ya hay tres publicados, como sigue:

I.—EL ESPACIO Y LA TIERRA. Contiene Astronomía, Meteorología, Hidrología, Cartografía, Geología y Geografía Física en general.
II.—EUROPA. Descripción modernísima y completa de todos los países del Continente europeo, con primorosas ilustraciones y mapas.
III.—PENINSULA IBERICA. Descripción detalladísima de España y Portugal. Es seguramente la mejor y la más completa Geografía de España. Los dos tomos restantes se referirán a América, Asia y Oceanía.

Precio de cada tomo encuadernado en tapas $15.00

También los vendemos con facilidades de pago. Pida condiciones.

LA MODERNA POESIA

Obispo 135. — Apartado 605. — Teléfono A-1171. — Habana.

CERVANTES

Galiano 62. — Apartado 1115. — Teléfono A-4958. — Habana.

Tribuna de la Alianza Nacional Feminista

¿Qué opinión tiene la Alianza Nacional Feminista al propósito de los bienes gananciales?

Bien. Ya se le ve la intención polémica, pero no importa... Por lo pronto usted sabe señor abogado que las leyes no deben tener acción retroactiva. Por el simple hecho de declararse un día la igualdad de derecos la mujer no pierde de hecho el caracter de debilidad que dió motivo a que se le concediesen ciertas compensaciones como esa de los bienes gananciales; sobre todo cuando la mujer rinde un trabajo en el hogar sin retribución de ninguna clase dedicándole al marido todo su tiempo para formar el capital cuyos gananciales es justo se repartan en partes iguales. El día que sea la mujer la que trabaje debe continuar en las mismas condiciones, pero siendo la mujer la administradora de esos bienes que ella gane por industria, sueldo o trabajo. Hay que ser justos aunque cuando **se esté resentido,** no debe el hombre pretender soltar tan pronto una obligación nacida de la desigualdad social de los sexos. Además lo que se busca no es la igualdad material del hombre y la mujer, la igualdad ante la fisiología ni por tanto una igualdad consecuente. Se busca la igualdad ante la justicia. Después de todo no pedimos más que lo que ustedes los hombres ya tienen a pesar de ser todos distintos, unos fuertes y otros débiles; unos buenos y otros malos, cultos e incultos. Y sin embargo a nadie se le ha ocurrido pedir derechos distintos para hombres o grupo de hombres según sus condiciones físicas, morales o intelectuales. Los derechos **son iguales para todos,** luego allá cada cual en disfrutar de ellos según su preparación o se lo merezca.

La mujer ¿en qué contribuye a la formación del capital dentro del matrimonio en la época presente y en el plano en que se mueve la Alianza Feminista?

Suponiendo que la mujer no contribuyera en ninguna forma, de eso sería el hombre el único responsable ya que el matrimonio es, exactamente lo que el hombre quiere. La prueba está en que él es quien se opone siempre a modificar la institución frente a las solicitudes de la mujer. Si la mujer no contribuye a formar el capital, contribuirá a otra cosa que le convieno más al hombre. La razón femenina es esa que ha inspirado la legislación universal de los bienes gananciales. Alguna contribución aporta la mujer a la formación del capital cuando la consecuencia es esa en todos los códigos del mundo. Si se cumplen o no las condiciones en que esa colaboración según el sentido jurídico, son cuestiones que corresponden ventilarlas a cada matrimonio en particular.

La mujer ¿no tiene la libre disposición de sus bienes sin ingerencia de su esposo? ¿No dispone en lo absoluto de la persona dentro de las leyes, salvo el voto que le falta para disfrutar de todos los derechos del hombre?

No le falta mas que el hombre lo reconozca así en los textos legales. Pedóneme si a una pregunta tan deliberadamente candorosa responda haciéndome la cándida.

Defíname usted el matrimonio.

¿A estas alturas doctor?

¿Es éste base de la familia?

¿Y ésta de la sociedad o no?

¿Pero qué tiene que ver eso en particular con el feminismo? Esas son simplemente cuestiones sociales que habrán de ser tratadas siempre entre ciudadanos o entre psicólogos o sociólogos.

¿En las leyes actuales no está favorecida la mujer en relación con el hombre su compañero de trabajo?

Si y no. Está favorecida cuando se trata de compensar su situación de inferioridad, una inferioridad previamente señalada. Bueno fuera que después de declarar la débil, incapaz y responsable en algunas se le considerara sin alma y se la mirara como la imagen del pecado, no fuera a remediarse esta situación deprimente. Encima de no servir para nada no iba a exigírsele lo mismo que al hombre **considerado siempre** incuestionablemente superior.

En cuanto a lo de compañero de trabajo es un decir A veces se le permitía a la mujer ser auxiliar. En las novelas y la poesía la inspiración. «La compañera es la que nosotros aspiramos a ser»... **a que nos dejen ser...**

(Busque esta Sección el próximo viernes)

EN MEMORIA DEL SEÑOR B. SAGARO

Los maestros le rendirán un homenaje de recuerdo y cariño

La Asociación Nacional de Maestros rendirá un tributo de respeto y gratitud a la memoria de Bartolomé Sagaró, en el segundo aniversario de su muerte.

Para este acto, que se efectuará el día 28, a las 9 p. m., se están haciendo grandes preparativos, a fin de que revista gran solemnidad y resulte un exponente del cariño y de la gratitud que el magisterio guarda al que fué, en todos los momentos su defensor noble y desinteresado.

INDISPENSABLE EN VERANO
MAGNESIA SARRÁ
Sabrosa-Espumante-Anti-ácida
Inmediatamente alivia:
Jaquecas, Mareos, Acedías.
ASEGURE UN DIA FELIZ
Todas las mañanas tome una cucharada
DROGUERIA SARRÁ
LA MAYOR

UN INDIVIDUO QUE HA DESAPARECIDO

Varias personas sufrieron lesiones casualmente ayer

LA GUARDIA DIURNA

Detenidos los dos autores del robo a una farmacia

Correspondió actuar ayer en la guardia diurna al Juzgado de Instrucción de la Sección Segunda, juez Dr. Luis Arango, Secretario Sr. Francisco Valdés Gómez, oficial Sr. Camilo Pérez, que conocieron de las siguientes ocurrencias:

AUTOPSIA

Los Dres. Muñiz y Perdomo en el Necrocomio, practicaron la autopsia al cadáver de Manuel Pérez Iglesias, español, dependiente, vecino de 10 de Octubre y Santos Suárez, que se arrojó al mar frente a la calle de Industria pereciendo ahogado. Certificaron los forenses que el cadáver presentaba los síntomas de la asfixia por sumersión, no presentando contusiones.

LESIONADOS CASUALES Y ACCIDENTES

El niño de 15 meses de edad, Emilio Collado Sombenia, que reside en San Miguel 189 ingirió en un descuido de sus familiares, aceite de carbón, sufriendo una grave intoxicación. Fué asistido en el segundo centro de socorro.

Al caerse en la escalera de su domicilio Corrales 271, el Sr. Francisco Rodríguez Canellas sufrió contusiones y desgarraduras en todo el cuerpo. Fué asistido en el primer centro de socorro.

Al bajar la escalera del edificio La Prensa, sito en Neptuno y Consulado, Mario Menéndez Rodríguez, de 24 años de edad, que reside en 22 número 24, resbaló y cayó, sufriendo la fractura del fémur derecho. Fué asistido en el Hospital de Emergencias.

La niña de tres años de edad, Encarnación Lorenzo Díaz que reside con sus familiares en Avenida de la Granja en Arroyo Apolo, fué asistida en el centro de socorro de dicho bario, extrayéndole de la garganta una puntilla que se había tragado.

VIVE EN LA CASA SIN FIADOR NI GARANTIA

Denunció a la Policía el Sr. Olegario Ohalloran Sánchez, de Estrella 81, propietario de la casa Someruelos 45, que se le presentó en su domicilio un individuo que le dijo se nombraba Fernando Blanco, alquilándole la casa de su propiedad de la calle Someruelos. Como fiador le dijo que tenía a Manuel Vega, que reside en Animas y Oquendo. Mientras él iba a ver si en efecto el Sr. Vega residía allí y era solvente, Blanco se presentó en su domicilio y dándole a su mujer la carta firmada por Vega, le dijo que ya su esposo había autorizado el que se mudara, y, se llevó el contrato de la casa. Pudo saber más tarde que Vega no vive en el lugar que le dijo Blanco, ni loconocen allí. Acusa a su inquilino de falsedad.

DESAPARECIDO

El Sr. Félix Iñumiela Acosta, de Escobar 146, dió cuenta a la Policía que su hermano Emilio, mayor de edad, falta de su domicilio, temiendo le haya podido ocurrir alguna desgracia.

VIOLENTARON EL CARRO

En el patio de la Estación de Cristina, violentaron el caro en que guardaba víveres el cocinero Eulogio Izaguirre, sustrayéndole comestibles por valor de 6 pesos.

El vigilante de los Ferrocarriles Unidos número 102 denunció el hecho.

ROBO

En la casa O-Farrill 2, domicilio de la Sra. Emelina Morales Ramón, sustrajeron ropas, prendas y 11 pesos en efectivo. Sospecha la perjudicada sea autor del robo Santiago Pérez Poey, de Tejar y Víbora. Detenido Santiago quedó en libertad por falta de pruebas acusatorias.

AUTORES DE UN ROBO DETENIDOS

Los Expertos Izquierdo y Llorente presentaron ayer al juzgado de guardia a Miguel Portá Freijo, de Palatino 36 y a Waldo Barrios García, de Palatino y Armonía. El primero en unión de Matilde Espíndola, El cantinero, El mejicano, y Juan González (a) El Torete, sustrajeron alhajas, ropas y mercancías de la farmacia sita en Virtudes y Oquendo del Sr. Francisco Barroso, que fueron ocupadas por los Expertos en distintos lugares. Barrios solamente por hacer un favor a Prat empeñó una alhaja de las robadas. Prat ingresó en el Vivac quedando en libertad Barrios.

PIDA CIGARROS ESPECIALES PUNCH
Cada Cajetilla Lleva un Premio.
Pídalos
Depósito:
Marques González 34 — Habana

Cebollino Isleño

acabado de recibir, fresco, garantizado. Remitimos precio a solicitud. También semillas de hortalizas de todas clases, de alta calidad.

AGENCIA COMERCIAL
Apartado 2544. — Habana.

POLVOS DE ABISINIA
EXIBARD
Sin Opio ni Morfina
Muy eficaces contra
ASMA
Catarro — Opresión
y todas afecciones espasmódicas de las vías respiratorias.
85 Años de Buen Exito. — Med. Oro y Plata.
Docteur H. FERRE
28, rue Richelieu
PARIS
TODAS FARMACIAS

EXAMENES EXTRAORDINARIOS SEÑALADOS EN LA ESCUELA DE LETRAS Y FILOSOFIA

También en la Escuela de Pedagogía e Ingenieros Civiles y Electricistas.—Exámenes de Ingreso en otras Escuelas.

Lengua y Literatura Latinas: día 15. Lengua y Literatura griegas: día 16. Linguística: día 17. Todos a las 9 a. m. Filología: día 17, a las 9 y media a. m., Psicología: día 15. Filosofía Moral: día 19. Sociología: día 24. Todos: 9 a. m., Historia Moderna. Segundo Curso: día primero y siguiente. Id. Primer Curso: día 8. Historia de América: día 22. Todos, a la una y media p. m.

Historia de la Literatura Española: día primero y siguientes. Historia de las Literaturas Modernas Extranjeras: día 15, Primer Curso y día 22, Segundo Curso. Todos a las 2 p. m.

EXAMENES EN LA ESCUELA DE PEDAGOGIA

Psicología Pedagógica: día 17 y siguientes. Historia de la Pedagogía: día 13. Metodología Pedagóggica (Primero y Segundo Cursos) y Higiene Escolar: día 10. Todos a las 7 a. m.

Dibujo Lineal y Natural. día 11 a las 9 a. m.

Geografía General: día 10 y siguientes. Geografía de Cuba: día 15. Ambos a la una y media p. m.

Historia de Cuba: día 8 y «Introducción a la Historia de la Colonización española en el Nuevo Mundo: día primero y siguientes. Ambos a las 2 p. m.

EXAMENES EN LA ESCUELA DE INGENIEROS

Dibujo Topográfico (Primero y segundo curso): día 20 a las 8 y media a. m., Geodesia: día 18 a las 2 p. m. Topografía y Cursos Parciales: día 15, a las 2 p. m. Agrimensura y id id: día 22, a las 2 p. m. Ingeniería Hidráulica y Sanitaria: día 4, a las 8 a. m., Superintendencia y equipos de edificios: día 25, 8 a. m. Materiales de Construcción: día 8 a. m. Resistencia de materiales y estática geográfica: día 10, 9 a. m. Construcciones Civiles: día 16. a las 8 a. m. Estructuras y Cursos parciales: día 18, 8 a. m. Proyectos de id, id: día 20. 8 a. m. Mecánica aplicada a las Construcciones: día 10, 8 a. m. Estática gráfica: día 17, 8 a. m. Hidromecánica: día 23, 8 a. Maquinaria, 24, 8 a. m. Calles y Carreteras, día 6, 8 a m.

Ferrocarriles: día 9, 8 a. m. Puentes: día 18, 9 a. m. Teoría de la Arquitectura: día 8, 8 a. m. Arquitectura: día 22, 8 a. m. Arquitectura: Ciudades, Parques,: día 5, 9. a. m. Historia de la Arquitectura (Primero y segundo curso): día 2, 8 a. m. Proyectos Arquitectónicos (Primero y segundo Curso). Día 15. 8 y media a. m. Legislación, Contratos y Presupuestos: día 27, 8 a. m. Acuarela: día 24, 8 a. m. Electricidad Aplicada (Primero y segundo Curso): día 15, 8 a. m. Enseñanza Especial de la Electricidad: día 20, 8 a. m.

Teoría de la Electricidad (Primero y segundo Curso) día 20, 8 a. m. Maquinaria Eléctrica (Primero y segundo curso) día 25, 8 a. m. Electricidad (Curso especial para Ingenieros) día 20, 8 a. m. Ingeniería Mecánica (Primero y segundo curso) día 12, 8 a. m. Estereotomía: día primero, 8 a. m. Sombras, perspectivas y corte de piedra: día 2, 8 a. Dibujo aplicado a la maquinaria: día 24, 8 a. m. Dibujo aplicado, Primer Curso: día 17 y segundo curso día 24, a las 8 a. m. Inglés: día 17. Francés: día 8, a. m. Modelado (Primero y segundo Curso) día 12, 8 a. m. Dibujo arquitectónico: día 20, 9 a. m.

Dibujo a mano libre Primero y segundo curso: día 27. 8 a. m. Historia del Ornamento: día 6, a las 8 a. m.

EXAMENES DE INGRESO

Escuela de Ingenieros: día 22, 8 a. m. Escuela de Medicina Veterinaria: día 23, 8 a. m. Escuela de Ingenieros Agrónomos: día 25, 8 a. m. Escuela de Pedagogía: día 27, 7 a. m.

LA FEDERACION DEFENSORA DE LOS VAQUEROS Y ABASTECEDORES DE LECHE

Desea saber por qué Sanidad autoriza a los pasteurizadores a mezclar leche de toda la isla y a los vaqueros no les deja.

Habana, 21 de Agosto de 1930.

Sr. Dr. José I. de Rivero, Director del DIARIO DE LA MARINA, y Presidente de Honor de esta Federación.

Respetable señor:

Rogamos a usted, si a bien lo tuviera, ordenar se inserte en las columnas de ese rotativo, defensor honrado de toda causa justa, el siguiente acuerdo:

En Junta Extraordinaria, verificada el día 12 del corriente, por la Federación Nacional Defensora de los Vaqueros y Abastecedores de Leche Cruda de la República, sita en San Francisco número 37. Víbora para tomar acuerdos referentes a la moción presentada por el Secretario, señor José Pablo Alfaraz, la cual es la siguiente:

Solicitar de la Secretaría de Sanidad, informe, el por qué las plantas pasteurizadoras puede adquirir leche de toda la Isla, mezclándola y los vaqueros no pueden realizar la misma operación, para envasarla en sus fincas, cumpliendo para ello todos los requisitos exigidos por ese Departamento, como es el de llevarla en termos, obteniéndose con esta disposición, el beneficio de que miles de industriales vendrían a resolver en algo la crisis económica, por la cual está atravesando dicha industria, por las muchas exigencias que sobre la misma pesan, pues tal parece que dicho producto, el cual, después de ser Nacional, es la madre de todas las demás leches, pero no obstante, hoy por las mismas disposiciones, no se le reconoce como base de dicha industria.

En espera, señor Director, de que usted imprima por medio de las columnas de ese rotativo que usted tan dignamente dirige, al igual que por medio de su habil y docta pluma el calor que el caso requiere, toda vez que, es de justicia.

Sin otro particular, y anticipándole las gracias por todo lo que usted haga en nuestro beneficio como ha sabido siempre hacerlo, quedan de usted respetuosamente. — **La Federación en pleno.** — Certifico: **José Pablo Alfaraz,** Secretario.

UNION OIL COMPANY, S. A.

(Compañía Petrolera Unión)

SECRETARIA.—CONVOCATORIA.

De orden del señor Presidente y de acuerdo con lo dispuesto en los artículos 6o. y 7o. de los vigentes Estatutos, cito a los señores accionistas de esta Compañía, para la JUNTA GENERAL ORDINARIA que habrá de celebrarse el día veintiocho del corriente mes (Jueves) a las ocho y media de la noche, en el Salón de Conferencias del Centro Asturiano.

En dicha junta se observará la siguiente ORDEN DEL DIA:

1.—Lectura y aprobación del Acta de la Ordinaria y Extraordinaria anteriores.
2.—Revisión, aprobación o impugnación de las cuentas, inventarios y balances de la Compañía.
3.—Informe del Consejo de Directores y discusión del mismo.
4.—Elección de miembros del Consejo, de acuerdo con lo dispuesto en el artículo 8o.
5.—Asuntos Generales.

Los señores accionistas pueden pasar por la Secretaría de la Compañía, Concha 16, Luyanó, hasta el día veinte y ocho, de 8 a 10 a. m, y de 1 a 4 p. m, para registrar sus acciones, contramarcarlas y recibir un certificado que les servirá para asistir a la Junta sin necesidad de llevar sus títulos. A los efectos del registro, se admitirán los resguardos de Instituciones de Crédito que contengan acciones en depósito.

Se recuerda a los señores accionistas, que según el artículo 7o. podrán examinar en la Secretaría los libros, balances y demás documentos de la Compañía, durante los tres días precedentes a la fecha de la Junta.

Habana, Agosto 23 de 1930.

FERNANDO ALONSO, Secretario.

M.E.C.D. 2016

Los Nacionalistas Chinos Ofrecen Premios por Cada Ciudad Recuperada

MUY FELICITADO ROSS STERLING POR SU VICTORIA

Obtenida en Texas sobre la candidata para gobernador

ERA AMANDA M. FERGUSON

Sterling es muy conocido como filántropo, cívico y financiero

DALLAS, Estado de Texas, Agosto 24.—(AP).— Ross S. Sterling, de Houston, ha sido felicitadísimo hoy por haber triunfado sobre la Sra. Armanda Miriam Ferguson en la lucha por la postulación democrática para Gobernador de Texas. La mayoría de Ross fué casi de cien mil votos, pues obtuvo 467 mil contra 370 mil la Sra. Ferguson.

Sterling es hombre muy conocido en el distrito de Houston, por su filantropía, su labor cívica, sus empresas de construcciones y sus campañas en el periódico Houston Post-Dispatch, de su propiedad. Hace tres años y medio aceptó su primer cargo público cuando fué designado miembro de la Comisión de Carreteras.

El nuevo candidato a Gobernador por el partido demócrata, lo que es decir el nuevo Gobernador de Texas, pues aquel siempre ha ganado las elecciones en este su gran reducto del Sur, es un caso ejemplar de fuerza de voluntad, de tesón y de inteligencia. De muy humilde familia, siendo un niño tuvo que ganar el pan propio y de los suyos. Hasta los 21 años Sterling no aprendió a leer y escribir. Después fué progresando sin desmayar nunca, fomentando empresas e industrias diversas. Cuando se interesó en el petróleo, ganó millones, fundando la Humble Oil Company.

Por su parte, la Sra. Ferguson ya fué Gobernador de Texas un período, siendo además esposa de otro Gobernador. James E. Ferguson, destituído por irregularidades. La gestión de la Sra. Ferguson como Gobernador no fué satisfactoria. Abusó mucho de la gracia del indulto, y cometió varios errores de bulto.

BRUSELAS Agosto 24 (AP).— Cincuenta personas sufrieron heridas hoy durante la ceremonia de un aniversario de la Gran Guerra, en Dixmude, población belga en que los fusileros marinos franceses resistieron heroicamente el avance de un cuerpo de ejército alemán. Un aeroplano voló sobre la muchedumbre reunida allí, dejando caer hojas en que se acusaba de cobardía a los veteranos flamencos. Estos, indignados, quemaron dos banderas belgas. Y así comenzó el desorden.

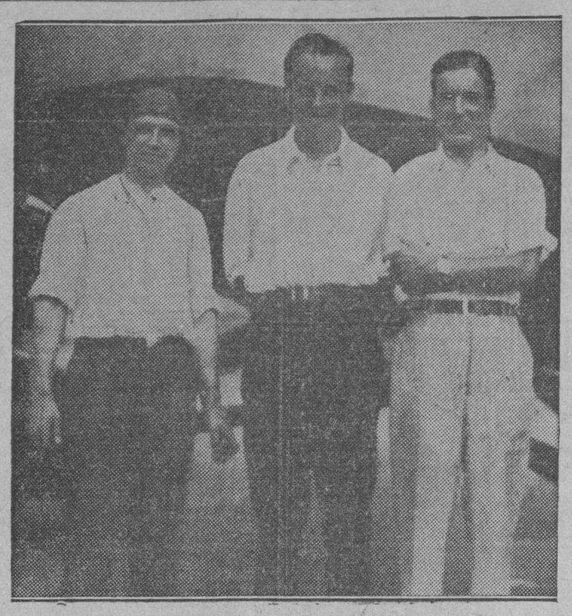

Dale Jackson y Forrest O Brine, quienes establecieron por segunda vez el record de duración en el aire cuando con su avión Greater St. Louis se mantuvieron volando por espacio de 648 horas y 28 minutos en el aerodromo Lambert, de St. Louis.

REPRESENTANTES E INTERPRETES

Aclaración respecto a un incidente con la policía

Anoche nos visitó el Sr. Mariano Márquez, Presidente de la Asociación de Representantes e Intérpretes de Hoteles de la Habana, con otros miembros de la Directiva, para rogarnos la publicación de unas líneas aclaratorias al suceso ocurrido en el muelle del Arsenal, del que fueron protagonistas un vigilante de policía y un Agente de Hotel. Dicen que dicho Agente no pertenece a la Asociación, pero es lo cierto que no fué agresor del agente de la autoridad, antes al contrario que fué agredido por el policía, pues le propinó varios golpes con el club y hasta lo esposó para conducirlo a la Estación.

Que es un hecho extraordinario, pues en treinta años, jamás hubo una diferencia entre los Agentes, y los funcionarios oficiales del puerto de la Habana; que por su organización y correctos procedimientos han sido más de una vez elogiados por los Jefes de la Aduana; todos los socios son personas garantizadas, con su Carnet de la Aduana, teniendo una fianza depositada de mil pesos cada uno.

Al ver el atropello cometido con un compañero de profesión, dos asociados fueron a la Estación a interesarse por el detenido, recibiendo la sorpresa de ser allí también acusados por el policía mencionado. Esto fué la verdad nos dijo el Sr. Márquez, la agresión partió del vigilante.

UN ANCIANO QUE MATA A SU RIVAL

Por haberle robado el afecto de su esposa le dió un balazo

NORWICH, Nueva York, Agosto 24.— (AP).—Un tiro de revolver eliminó lo que la policía considera como el tercer lado del eterno triángulo.

Herbert Hicks, de 32 años de edad, veterano de la guera mundial, ha muerto, y Lewis Cole, de 62 años, agricultor, y su joven esposa Lorinda, están presos en la cárcel del condado de Chenango en Norwich.

El cadáver de Hickks, con un proyectil de arma corta en la espalda, fué hallado esta mañana cerca de Smyrna, a una docena de millas de esta ciudad, en una granja adyacente a la de Cole, y todo hace creer que Hicks recibió el disparo fatal la noche del viernes.

Cole dijo a los milicianos del estado que sospechaba de Mrs. Cole y de Hicks. Hace varios meses había ordenado que arrestaran a ambos, pero no pudo presentar pruebas contra ellos. El viernes por la noche, manifestó Cole, él y sus dos hijas se acercaron a un granero de la finca próxima y vieron a Hicks y a Mrs. Cole sentados cerca de un montón de heno. Hicks huyó en una dirección y Mrs. Cole en otra. El anciano, según su versión, hizo un disparo al aire, tratando de atemorizar a Ricks.

Mrs. Cole negó que estuviera con Hicks cerca del granero; manifestó que estaba cerca de un fresal y que oyó que su esposo decía «Ahí va él» haciendo dos disparos.

El muerto deja tres hijos y viuda, de la que estaba separado desde hace algún tiempo.

EN SU NUEVA OBRA, RUPERT HUGHES NOS PRESENTA A UN WASHINGTON SIN LAS INVENCIONES DE LA FANTASIA

Alrededor de Washington, lo mismo que en torno a los demás grandes hombres se han inventado cuentos perjudiciales

WASHINGTON, EL CAUDILLO Y EL ESTADISTA

Hughes, el iconoclasta, nos presenta a un Washington más humano, pero sobresaliendo siempre sobre la generalidad

NEW YORK, Agosto (ST).—Ca en los países de la América Española estamos acostumbrados a la idolatría de nuestros héroes nacionales. En Venezuela hicimos de Bolívar un semi-dios; en la Argentina convertimos a San Martín en un santo; en Colombia, Santander tomó proporciones gigantescas; Valdivia superó a Colón en Chile; Brau fué superior a Nelson o Epaminondas para el peruano; Maceo toma las proporciones de un Moisés en Cuba; y en Puerto Rico donde la sangre jamás regó los campos sembrados de caña,—un orador,—Don Ramón Baldorioty de Castro, toma proporciones de un legendario Demóstenes.

Si en nuestros países latinos donde la imaginación es rica, se deifican nuestros héroes. ¿Cómo hemos de extrañarnos que en tierra sajona los próceres de la Independencia hayan adquirido proporciones parecidas a aquellas apoteosis de los romanos?

Entre la nube de próceres estadunidenses se destaca Jorge Washington sobre los demás. En las escuelas públicas de esta tierra se cuentan anécdotas referentes a la vida de Washington que hacen rabiar a los historiadores sinceros. Los cuentos que oímos acerca de Washington nos hacen recordar aquellos que oímos de nuestras nueras en Inglaterra cuenca de Robin Hood, o en España acerca del Cid Campeador.

Esta costumbre de hacer cuentos sobre héroes es tan general que en la misma religión en nuestra santa religión cristiana, no nos conformamos con los relatos evangélicos, y vamos a buscar cuentos a los llamados libros apócrifos, de donde sacamos cuentos tan pueriles y nocivos que hoy han llegado a perjudicar y poner en duda los más auténticos que pudieran aparecer en el Nuevo Testamento.

Y en igual forma, en Estados Unidos, el pobre Washington, uno de los héroes más dulces de la historia de este país, ha sido víctima inocente de fabricadores de leyendas sin escrúpulos, o sin visión. Uno de los cuentos—el más popular—se refiere a un arbolito de cerezo cortado por Washington a los seis años. Cuando su padre le preguntó quien había cometido el acto de vandalismo, el niño Jorge Jorge resueltamente contestó: «Fuí yo, padre, con el hachita que me regalaste».

Y regocijado el padre al ver que su hijo no mentía, le perdonó la falta a pesar de que el arbol era la niña de sus ojos. La idea del cuento es enseñar al chico moderno a decir la verdad a todo costo. Es un cuento que se hace con el mismo fin que en nuestra niñez mental se nos hacen cuentos de milagros y de supersticiones tendientes a demostrarnos las bellezas de «ser bueno».

Es dudoso que estos ejemplos surtan el efecto deseado, pero el hecho de que se emplee una mentira aunque sea blanca, es siempre una carga para la conciencia y pudiera luego producir un efecto muy contrario al que se desea producir.

HUGUES EL ICONOCLASTA

Rupert Hugues nuevamente enarbola su bandera de la realidad, y citando cartas y diarios y archivos destruye todas las leyendas. Este Hughes tiene mucho de Dumas padre, y aún más de H. G. Wells, y a muchos se les ocurrirá que es un pedante revolucionario de esos que quieren echárselas de iconoclasta para ganar alguna notoriedad. De todo ello habrá, pero en nuestra humilde opinión Ruppert Hughes es un patriota enamorado de su Washington, que desea presentar a su heroe bajo ese aspecto humano que todos adoramos.

El Washington que Hughes en su nuevo libro sobre el padre de la República estadunidense nos presenta, es un hombre no solamente aceptable al más iconoclasta, sino que también digno de toda admiración y respeto por sus admirables cualidades físicas, mentales y morales.

Es un Washington que puede bailar tan bien como Simón Bolívar; tan caballero en el pago de sus deudas de juego como Lord Wellington; que puede maldecir como cualquiera de nosotros; que aventaja a sus contemporáneos en paciencia, en perseverancia; en magnetismo personal; en tacto y estrategia, cualidades indispensables en el comandante de un ejército revolucionario.

Y fueron esas cualidades las que ayudaron al militar Washington a crear una paz ventajosa que permitiera al estadista Washington dirigir los primeros pasos de la República que su espada crease.

Personalmente nunca hicimos gran caso al cuento del arbol de cerezo. El cerezo no es fruta de nuestro agrado, y cualquier chico de cinco años revela la verdad si se le pregunta repentinamente. A los cinco años no se ha desarrollado la imaginación lo suficiente para inventar una mentira impremeditadamente.

WASHINGTON EL CAUDILLO

Que Washington fué un caudillo notable lo demuestra el número de enemigos que tuvo en vida. En un diario amarillo de Philadelphia, encontramos este admirable párrafo, escrito en 1899, el día siguiente de haberse despedido Washington del gobierno de su país:

«Hoy debe ser día de regocijo para estos Estados Unidos», dice el periódico en referencia, «Si alguna vez un país ha sido estafado por un hombre, este país ha sido el nuestro a manos de Washington. Si alguna vez una nación fué engañada por un hombre, tal nación es la nuestra por Washington... Que su conducta sirva de ejemplo a la posteridad, y advertencia perpetua contra la idolatría del hombre por el hombre. Que la historia de nuestro gobierno federal instruya a una humanidad cándida sobre los designios impuros que se pueden esconder bajo la máscara del patriotismo».

Este parrafito pudiera haber sido extraído de un diario de la oposición en cualquiera de nuestras repúblicas, donde se tolera la oposición. Pero si la oposición no es tolerable domésticamente, los «patriotas» siempre irán a la frontera o vendrán a Nueva York a escribir parrafitos semejantes al del diario amarillento publicado en Philadelphia al día siguiente de haber salido del gobierno Jorge Washington.

La única diferencia que encontraremos hoy es que nos prodigamos en adjetivos desagradables para el «tirano». Por «tirano» es siempre para el «patriota» exiliado el jefe de gobierno de su patria que tal vez ha sido elevado por el voto popular. Aun que esto no es generalmente necesario ni es acostumbrado en las democracias sintéticas de nuetros días.

Ciertos diarios de Buenos Aires llevan como práctica regular imprimir cortas ensidias desde Nueva York describiendo la «barbarie» en N... o en X... por el «tirano». Y si esto pasa en nuestros días, ¡Cómo hemos de sorprendernos al ver tales diatribas en un diario escrito hace 133 años»!

Al hacer el panegírico del Washington que Hughes nos presenta, no es preciso establecer comparaciones, que siempre suelen ser enojosas. Ni siquiera tenemos que decir que gracias a la sabiduría del estadista Washington, este país ha llegado a ser la república más poderosa del mundo. Nada de eso es preciso. Washington resalta por encima de sus contemporáneos como resalta la palmera tropical por encima de las cañas.

CIRCUNSTANCIAS DISTINTAS

Es cierto que allá en nuestras repúblicas también tuvimos hombres de tanta valía como Washington. Pero las circunstancias geográficas se unieron a las técnicas para ayudar a Estados Unidos. Washington no tuvo el problema de las Alleghantes, ni muchísimo menos el de las Rocosas.

Aquí no había Andes, ni indios, ni maniguas, ni pampas. Era este un pueblo laborioso, práctico, dedicado al cultivo lucrativo de la tierra y al comercio; poblando una faja a los largos de un mar con puertos en la costa, con ciudades ya desarrolladas, con una raza de espíritu pacífico y de carácter de exploradores.

Pueblo de esta índole era facil de encauzar por una senda política progresista. Una vez constituído el gobierno el pueblo se ocupó por su propia iniciativa, dado el incremento de inmigración europea, a extenderse a través de las montañas Alleghantes y continuar por las inmensas praderas del Oeste mediano, hasta las Rocosas atravesar esas enormes montañas pacíficamente y unirse a la civilización ya vieja de los españoles de California. Todo fué obra natural, bendecida por una larga cadena de circunstancias propicias.

Allá nunca tuvimos eso. Y hoy vemos como en Buenos Aires, la más grande de nuestras ciudades, nos vemos privados de buenas carreteras, porque no hay piedra, ni arena para los cimientos de las carreteras pavimentadas, base del crecimiento de Estados Unidos. Todo es cuestión de suerte.

La figura de Washington se destaca porque como militar conocía cuando estaba derrotado y no se dejaba seducir por los discursos retóricos de sus enemigos idealistas, batiéndose en retiradas que fueron magistrales. Se destaca, porque como estadista supo conocer el valor del arado sobre la espada; y que en las repúblicas incipientes el conservatismo más extremado es la medida más prudente. Se destaca porque como miembro de la aristocracia inglesa a que pertenecía por ley de sangre, supo ser leal a la madre patria y hasta al crear la bandera patria, transformó el sello de armas,—el escudo heráldico de los Washington,—en insignias que uniese a trece provincias inglesas, donde a pesar de la retórica, existe el sentimiento de consaguinidad y de idioma hacia la madre patria. Se destaca porque como político supo retirarse a tiempo en vez de perpetuarse como dictador. Se destaca porque nunca fué militarista, sino hombre de paz, y nunca recomendó conquistas inútiles, ni idealismos llenos de sacrificios vanos. A Washington nunca se le ocurrió salir a «libertar» el Canadá o Jamaica.

Lo interesante para él era la unión de las trece provincias. El desarrollo de la faja a lo largo del Atlántico. El cultivo de la amistad de los vecinos. Todas estas buenas cualidades pocas veces se reunen en un individuo. Y es este el Washington que Rupert Hughes presenta en su nueva obra. Es el Washington que destierra la heroiatria, enfermedad muy humana y muy nociva; libre de «poses» fanfarronas y de aureolas de santo. Un Washington humano; sujeto a nuestras debilidades y con mucho de seriedad y de buen tacto.

Corresponsal.

OFRECIENDO CONSIDERABLES PREMIOS EN METALICO SE TRATA DE EXCITAR EL CELO DE LOS SOLDADOS NACIONALISTAS

Las primeras unidades que entren en ciudades importantes de la provincia de Honan recibirán un millón de pesos.

EL RESULTADO SERA REANUDAR LAS HOSTILIDADES

Desde que los norteños han perdido a Tsinanfu, cesaron virtualmente las batallas en todos los frentes chinos.

SHANGHAI, China, Agosto 24. (AP.)—Con el objeto de aumentar el celo de los soldados nacionalistas para proseguir la ofensiva contra los rebeldes del norte, Chiang Kai-Shek, generalísimo nacionalista, ofreció esta noche grandes recompensas a las unidades militares que se apoderen de las ciudades de la importante provincia de Honan, ocupadas por las fuerzas del Kouminchun.

El generalísimo Chiang manifiesta que la primera unidad nacionalista que entre en las importantes plazas septentrionales de Kianfeng, Chenfchou de Honanfu, recibirán un millón de dólares mexicanos por cada ciudad tomada. De esta suerte confía en acrecentar el entusiasmo de las tropas y a enardecerlas contra el enemigo, que posee virtualmente toda la línea férrea de Haichow-Tungkwan, que cruza la parte norte de Honan.

Anuncia, además, el generalísimo que la unidad que toma a Kungshien, ciudad y arsenal importante, situada al oeste de Chengcho, percibirán doscientos mil pesos mexicanos extra.

Las recompensas ofrecidas darán probablemente como resultado la reanudación de las actividades militares en la provincia de Honan, donde reina la quietud desde que los nacionalistas ocuparon a Tsinanfu el 16 de este mes. La práctica nacionalista de recompensar a los soldados con efectivo la ocupación de importantes localidades ha sido cosa bastante corriente durante la presente campaña para vencer la resistencia del soldado a combatir, loq ue en distintas ocasiones ha sido motivo de honda preocupacin para los jefes nacionalistas. Se tiene entendido que en el campo rebelde imperan condiciones parecidas.

Han cesado virtualmente las hostilidades en casi todos los frentes desde que los norteños perdieron a Tsinanfu, no obstante las noticias que han circulado en contrario, y la situación militar apenas había cambiado etsa noche. En la provincia de Shantung, los nacionalistas y los rebeldes continuan reforzando sus posiciones, a unas treinta millas al norte de Tsinanfu, preparándose, al parecer, para una lucha que no tardaría días en desarrollarse. En la provincia de Honan, los rebeldes han abandonado las cercanías de Kaifeng, según manifiestan los nacionalistas, aunque despachos particulares indican que el Kuominchun continúa dominando en la parte norte del ferrocarril y en dirección al este hasta las proximidades de Kweiteh.

Al norte de Hankow, y a lo largo del ferrocarril Peiping-Hankow, las principales actividades las llevan a cabo partidas de bandidos comunistas que saquean las pequeñas poblaciones y hostilizan a las guarniciones militares que tratan de evitar depredaciones.

TRES RECORDS DE UN AVIADOR DE DIECIOCHO AÑOS

Vuelo transcontinental desde el Atlántico al Pacífico

VIAJE DE IDA Y VUELTA

Durante la jornada ha tenido dos momentos algo difíciles

AERODROMO DE ROOSEVELT, Nueva York, Agosto 24 (AP).—El joven de 18 años Eddie Schneider aterrizó hoy en este aerodromo, procedente de Columbus, Ohio, a las 3 y 3 minutos de la tarde, dueño de tres nuevos records aéreos juveniles (junior).

Para ello el esforzado Schneider tuvo que batir los records correspondientes hechos por el difunto Frank Goldsborough, fallecido no hace mucho en un grave accidente, siendo sus nuevas marcas las siguientes:

Vuelo Transcontinental del Atlántico al Pacífico: 29 horas 41 minutos.

Vuelo Transcontinental inverso (del Pacífico al Atlántico) 27 horas 19 minutos.

Vuelo redondo, 62 horas 58 minutos.

Luchando con una tormenta gran parte del camino, el joven aviador hizo hoy la jornada desde Columbus, en Ohio, a Nueva York, con tanta rapidez, que redujo en una hora 36 minutos el record hecho por Goldsborough en su viaje de costa a costa.

Schneider despegó en Los Angeles el jueves, haciendo tres paradas nocturnas: en Albuquerque, Wichita y Columbus.

Acogido con entusiasmo por su padre, Emil A. Schneider, y una muchedumbre de parientes y amigos, el joven se refirió modestamente a sus proezas.

Según sus informes, tuvo dos momentos difíciles durante la jornada de regreso de California: cuando una tempestad le cerró el paso en las montañas de Pennsylvania, y cuando estando entre Albuquerque y Wichita se derramó todo el líquido de su compás, viéndose en la necesidad de volar por estima.

TEMPERATURAS LOCALES

Durante las últimas 24 horas se han registrado las siguientes temperaturas en centígrados:

Máxima: 31.1.
Mínima: 24.4.
Media: 27.7.

LOS FESTEJOS DE LA VIRGEN DE LAS NIEVES

En Cerdeña, a más de 4.000 pies sobre el nivel del mar

POETAS ANALFABETOS

La antigua ceremonia de los nudos en el pañuelo

TASCUSI, Cerdeña, Agosto 24, (AP).— Hoy, en esta meseta situada a mas de 4.000 pies sobre el nivel del mar, se celebra la festividad de Nuestra Señora de las Nieves.

Ginetes de Desuño, vistiendo sus trajes escarlatas con vivos azules y pieles de carnero, llegaron al amanecer, muchos de ellos acompañados de sus esposas. A ambos lados de la silla penden grandes sacos conteniendo alimentos para el día. Muchos de los visitantes han tenido que pasar toda la noche a caballo Viejos pastores, como los patriarcas del Viejo Testamento, son ejemplares magníficos de vigor, abundando entre los forasteros los ancianos de barba completamente blanca.

Después de terminada la misa en la mañana de hoy, bajo los enormes robles, que dan mucha sombra, comenzaron a tenderse los manteles, se encendió el fuego, y comenzó la preparación de los alimentos. Así que terminó el banquete, sonaron los acordeones y dió comienzo el baile. Con los acordeones alternaron las «launnedas» una especie de gaita.

Por la tarde hubo un concurso entre los poetas de la Cerdeña. Ante el público, formando un círculo, cada poeta al ruedo para hacer sus poesías, algunos de ellos analfabetos.

Finalmente comenzó una antigua ceremonia que consiste en que dos jóvenes de sexo contrario cogen un pañuelo por dos de sus puntas y cada uno hace un nudo en la punta que le corresponde; después se cambian los nudos, desatando cada uno de ellos el que hizo su pareja, al mismo tiempo que exclaman: «por la gloria de la Eternidad». De esta manera son «compare» y «comare» o sea compadres.

MOVIMIENTO MARITIMO

NUEVA YORK, Agosto 24.—(AP) —Hoy llegaron a este puerto los vapores Tolosa y Nordbo, de la Habana, saliendo el Aztec, para Santiago de Cuba.

El coronel Carlos Augusto Lindbergh, frente al micrófono de un perifono en Nueva York, durante su debut como conferencista de radio. La conferencia de Lindbergh se trasmitió a todos los Estados de la Unión por medio de una serie de estaciones difusoras.

Ted Lundgren (centro) quien se está preparando para un vuelo alrededor del mundo. Roger Q. Williams, piloto de fama trasatlántica (izquierda) y William Marsalis, serán los compañeros de vuelo de Lundgren.

SIN MEJORIA EN LAS CONDICIONES DE LOS NEGOCIOS

Las actividades han sido menores en julio último

EL RESUMEN OFICIAL

El Banco de Reserva aumentó sus préstamos en 60 millones

WASHINGTON, Agosto 24.—(AP) —En la revista mensual de la Junta Federal de Reserva se da cuenta de que la actividad de los negocios ha bajado en el mes de Julio con relación a los anteriores, agregando que los indicios de producción industrial y trabajo en las fábricas son los más bajos de los últimos años.

La sequía, que ha causado enormes daños, contribuye a que el cuadro pesimista sea más sombrío. Sin embargo, el informe mensual anuncia que ha continuado bajo el interés del dinero y que se advierte un pronunciado movimiento de baja en los precios al por mayor.

Dice la revista mensual que los salarios son los más bajos que se han pagado desde el año 1922, y que la reducción de personal es mayor en las fábricas de acero, automóviles, talleres de automóviles y fundiciones, fábricas de medias y de tejidos de algodón. En la industria de las conservas, harina y calzado se nota un aumento de personal, propio de la estación.

"Los préstamos e inversiones en las principales ciudades — continúa la revista — bajaron ligeramente entre el 16 de Julio y el 13 de Agosto, principalmente como resultado de la baja de $40.000,000 en empréstitos garantizados. Los demás préstamos acusan pocos cambios, aumentando las inversiones.

"Los créditos concedidos por el Banco de Reserva aumentaron en cerca de $60.000.000 durante las tres primeras semanas de agosto, reflejando la demanda de fondos de esta época del año y también las exportaciones de oro a Francia.

"El tipo de interés que ha prevalecido para el papel comercial ha sido del tres por ciento durante las tres primeras semanas del mes. Los bonos siguen bajando".

En cuanto a la distribución, la revista declara que el movimiento de fletes ha sido menor que en ninguno de los años anteriores por este tiempo, y las ventas de los grandes establecimientos ha sido reducido.

Los contratos de construcción cerrados en Julio y primera quincena de Agosto son exepcionalmente pequeños.

LITTLE ROCK, Arkansas, agosto 24 (A. P.) — Seis reclusos de la cárcel del condado de Pulaski, lograron salir de su celda, dejando sin sentido al carcelero John Branning, dándole en la cabeza con una barra de hierro, y escaparon. Tres de ellos están acusados de haber cometido los robos más audaces, en pleno día, en esta ciudad.

Se han destacado numerosas fuerzas para darles caza.

DOS INSPECTORES DE INMIGRACION, MUERTOS A TIROS

Por un fugitivo que creyó que aquéllos iban a detenerlo

LA POLICIA LE DIO MUERTE

Había robado al maquinista, al fogonero y guardafrenos

FORT FRANCIS, Ontario agosto 24. AP. Dos inspectores de inmigración de los Estados Unidos fueron muertos a tiros esta madrugada en un tren de Emo, Ontario, a veinticinco millas al oeste de esta ciudad y el agresor fué herido gravemente doce horas más tarde por sus perseguidores.

Los inspectores muertos fueron Lawrence Doton, de unos 30 años de edad y Lawrence Jones, de 27 años.

El agresor, Emeric Frenett, de 21 años, falleció esta noche a consecuencia de las heridas que le infligió un grupo de policías que emprendió su persecución.

Los inspectores fueron muertos sin previo aviso por Frenett, quien creyó que pretendían arrestarlo, por estar acosado por la policía de Fort Francis.

Doton fué muerto en los momentos en que despertaba de una siesta que había echado en el tren, y Jones encontró la muerte en el instante en qu tomaba el convoy en Emo.

Frenett, despues de cometido el doble crimen, emprendió la fuga, perseguido por la policía y se refugió en una casa situada a cinco millas de distancia de la estación de Emo, donde se parapetó haciendo resistencia antes de intentar la huida a un bosque cercano.

En los momentos en que abandonó la casa para llevar a cabo sus propósitos de evadir la acción de la justicia, los policías hicieron varias descargas cerradas contra el fugitivo que cayó a tierra con tres heridas.

Fué llevado al hospital de Emo, donde falleció a las 4:30 de la tarde. En las declaraciones que hizo al médico manifestó Frenett que se había lanzado a la delincuencia en vista de que la fortuna le fué adversa.

Agregó que «pensaba que la policía norteamericana trataba de arrestarle y no esperó a que lo hicieran.

Antes de abandonar el tren amenazó con dar muerte al conductor, George Ireland, a quien obligó a acompañarse, pasando por cinco coches, hasta la locomotora, donde robó al maquinista, al fogonero y al guarda-frenos.

HOHENSTEIN, Alemania agosto 24 (AP).— En el Monumento Nacional, de Tanneberg fué inaugurado hoy un panteón de los aviadores alemanes muertos en la Gran Guerra. Varios millares de personas, entre ellas los representantes de los Gobiernos Federal y Estatal, se encontraban presentes.

EN BROOKLYN SE HA HALLADO UN PEQUEÑO ARSENAL

Granadas, bombas, corazas de acero y plumas-pistolas

DE UN CONTRABANDISTA

Cerca de la base militar en la que trataron de robar

NUEVA YORK, agosto 24. AP. Tres detectives de la policía de Nueva York sorprendieron hoy en un apartamento de Brooklyn un pequeño arsenal en el que había granadas de mano, bombas, corazas de acero y armas de fuego disimuladas en plumas de fuente.

La sorpresa pudo hacerse cuando los tres agentes de la policía secreta siguieron a un chofer del pistolero Jack Legs Diamond hasta el apartamento en cuestión. Los detenidos fueron el chofer mencionado, James Dalton, de 28 años; Harry Klein, de quien dice la policía que es un contrabandista de licores, y Fred Witcher, quien vive en las habitaciones registradas, situadas a corta distancia de la base militar de Brooklyn.

Se notificará inmediatamente a las autoridades federales que investigan la tentativa, hace meses, de volar la caja de seguridad de la base militar, para robar unos cuantos miles de pesos guardados en ella.

Entre los elementos de guerra de que se incautó la policía, figuran dos bombas de pólvora, a las que llaman los pistoleros «piñas de Chicago», tres bombas hechas con tuberías; tres granadas de gases lacrimógenos; 18 granadas de mano, cargadas; cinco chalecos de malla de acero; tres bandas de acero para defender el estómgo, pistolas de señales, balas de ametralladoras y de rifle y 22 plumas de fuente que tienen pistolas en su interior.

Los detectives pudieron dar el golpe gracias a que vieron a Klein rondando la base militar, sabiendo que en esta hay almacenados muchos licores. los agentes de la policía dicen que vigilan atentamente a Klein, y que le vieron conferenciar con Dalton. Poco después se arrestaba a Klein.

Witcher se limitó a decir ante la policía, al ser presentado, que las tres maletas en que aparecieron las armas le fueron entregadas por un marinero, quien se encuentra ahora en el mar.

Los agentes de la autoridad dicen que los tres detenidos serán acusados de violación de la ley Sullivan, que prohibe el uso y tenencia de armas de fuego.

El jefe de banda Diamond, quien se encuentra actualmente en viaje a Europa, en el vapor Baltic, ha sido arrestado más de veinte veces, tres de ellas acusado de asesinato, pero siempre ha salido bien. La única acusación que le envió a la cárcel fué en 1914, por robo. La policía le conceptúa uno de los más audaces contrabandistas de cerveza, y miembro de la cuadrilla que explota sistemáticamente los estupefacientes, pero hasta el momento no ha podido probarle esos delitos.

En junio Diamond alquiló dos suntuosas residencias veraniegas en los Catskills, a las que llegó en cinco automóviles y con un cuerpo de criados japoneses.

PESCADOR EN LA LEGION DE HONOR

Para premiar sus setenta y y un años de vida honorable

PARIS agosto 24 AP. El Gobierno de Francia ha hecho Caballero de la Legión de Honor a un pescador, Louis Brumais, quien ha pasado 71 de sus 91 años de edad, pescando en las costas francesas, siendo intachable su vida, desde todos los puntos de vista. Al premiarse a Brunais el Gobierno quiere ponerlo como ejemplo de ciudadano humilde y honrado.

Brunais va a retirarse ahora de la pesca, para pasar el resto de sus días tranquilamente con sus hijos y nietos.

EL SISTEMA DE LA BASTILLA VA A DESAPARECER, SEGUN EL PLAN TARDIEU

Ciento cuarenta años después de la revolución aún subsiste la costumbre de encerrar a sospechosos sin formarles juicio

(Por Clemente DUVAL)

PARIS agosto ST. A los 140 años despues de la caida de la Bastilla, André Tardieu terminará con una de las costumbres que no desaparecieron en Francia con la caida de la vetusta prisión

Según el plan de Tardieu, se pasará una ley en Francia que prohiba el encarcelar a un individuo sospechoso por un largo periodo de tiempo antes de traerlo a la barra. Esto quiere decir que Tardieu tratará de establecer un sistema práctico de cauciones o fianzas mediantes las cuales los encarcelados puedan recobrar su libertad provisional pendiente la celebración del juicio oral.

Una de las paradojas de la Francia republicana, donde la libertad individual es extensa, pueda todavia una persona ser arrojada a una prisión y permanecer allí por un tiempo indefinido sin el privilegio de la fianza. Y a veces se ha dado el caso de que personas inocentes han estado en prisión por muchos meses. y hasta por un año antes de que sus casos hayan sido ventilados en el tribunal y los presos hayan probado su inocencia del crimen de que han sido acusados y por el cual han sido encarcelados.

Uno de los casos más recientes que la prensa parisién comenta en estos dias ha llamado la atención de Monsieur Tardieu, y ha sido precisamente ese caso lo que le impele a tratar de reformar la ley en el sentido de conceder mediante fianza la libertad provisional al acusado.

Se trata de un tal Amazoff, sastre búlgaro, a quien se acusó de haber asesinado a un amigo. El cadáver fué hallado dentro de un baul y no habia medio de establecer los datos del crimen o de sospechar quien fuese el matador. Se supo que el muerto habia sido amigo de Almazoff y el sastre fué arrestado como individuo sospechoso.

Despues de muchos meses el búlgaro ha sido libertado, porque no se ha podido establecer conexión entre él y el crimen. Pero mientras Almazoff estaba en la cárcel su sastrería estaba abandonada y naturalmente su pérdida monetaria ha sido grande.

Y la Ley no prescribe indemnizaciones en casos semejantes.

En 1909 Clemenceau trató de abolir este sistema que data desde antes de la toma de la Bastilla, pero no pudo. Durante la discusión en el parlamento del proyecto de Clemenceau, uno de sus defensores, Alexander Ribot declamó: «Hace más de treinta años que se ha venido hablando de abolir este sistema vergonzoso de encarcelar personas por sospechas y dejarlos encerrados, y nada se ha hecho.

Tardieu, sin embargo, se propone acabar con este sistema, y lo único que la prensa parisién teme es que alguna revuelta de sindicalistas acabe con la idea, ya que el viejo sistema se presta para encarcelar a comunistas y mantenerlos fuera de circulación hasta que el peligro señalado o real haya pasado. Pero con comunistas o sin ellos, esta costumbre añeja, vergonzoza para un pais que se precia de ser el más liberal de la tierra, debe desaparecer, y Tardieu es el llamado a hacerla desaparecer.

Corresponsal.

M.E.C.D. 2016

GRAN HOTEL "SAN CARLOS"

CIENFUEGOS, CUBA

UNICO DE PRIMER ORDEN

6 PLANTAS

SERVICIO DE ASCENSOR DIA Y NOCHE

SITUADO EN EL CENTRO COMERCIAL

LUJOSO ROOF GARDEN

Para ELLOS y Para ELLAS

CONSULTORIO POR LA DOCTORA HERMINIA PLANAS

SECRETOS DE UNA PARISIENSE. CONOCETE A TI MISMA.

Estimada amiga:

La blusa seguirá imperando en el otoño e invierno por lo que deseo recordar a las damas de cara redonda o muy llena, que prefieran escotar sus blusas en pico (forma V) mejor que redondas. El conjunto será más armonioso.

Suya,

LETICIA.

8/27

IMPLORANDO A LAS OLAS

Olas que váis en tumultuosos giros
festoneadas de espumas a otras pla-
(yas:
quisiera que mi alma en vuestro seno
pudiese andar, para calmar sus ansias.
Vosotras váis por la extensión del
(mundo
cubiertas con un traje de esperanza
mi pobre alma, en batallar profundo
lleva un traje de duelos a la espalda.

x x x

Olas que váis en tumultuosos giros
con un traje de mística esperanza,
quizá las plantas de mi bien Amada
podeis besar con inefables ansias:
en cambio yo, mendigo de caricias
no puedo ver colmado mi embeleso:
no alcanzo que me deje ni en sus plan-
(tas
poner tan solo un amoroso beso.
Olas que váis en tumultuosos giros
llevando un traje de infinitos sueños...
Id y decidle a la adorada mía,
que muero por su olvido y por sus be-
(sos...

x x x

Después tomad mi alma dolorida
que naufragó en los mares de la vida
y llevadla a vuestro seno de esmeral-
(das...
Olas que váis en tumultuosos giros
festoneadas de espumas a otras pla-
(yas;
quiere mi alma (mariposa loca)
besar un día sus preciosas plantas.

ARMANDO DE LA FE.

Verano, 1930.

ESPERANZA:

No solo para las personas mayores, sino para los niños, el agua mineral «La Cotorra» de Claudio Conde, es providencial para estos calores y para los desarreglos del estómago. Cómprela en cualquier bodega o café y tenga provisión de ella.

CONSULTANTE:

Las telas delgados no sólo convienen por razones de moda: en verano permiten que los poros actúen con toda libertad y sin opresiones de ninguna especie.

La moda actual de los cabellos cortos y los tocados sin complicaciones ha hecho más en beneficio de la salud femenina que los tónicos de que tanto se abusaba hace quince años.

AMPARITO:

Ya que le preocupa tanto el temor de que explote su cocina de gas, haga sus comidas en el fogón. Los platos le saldrán más sabrosos, sobre todo si usa el carbón que expende «El Almacén», de G. Iglesias y Co., llame al U-1836, q la atenderá sin pérdida de tiempo.

PREVISORA:

El mal olor que despiden los vertederos y desagües de las cocinas es debido en general a la presencia de materias grasas en descomposición, lo que se remedia empleando los álcalis en abundancia (lejías de sosa o de potasa, amoniaco diluído), o una solución de sulfato de hierro.

El fotógrafo aficionado encontrará ventaja tirando sus líquidos ya inútiles en el vertedero de la cocina; evitará los malos olores y llegará a exterminar las cucarachas.

El ácido sulfúrico y el clorhídrico eliminan el mal olor de las desagües, pero corroen el mármol de los lavabos, el mástico de las tuberías etc.

DUQUESA:

No todas las pastas de dientes dan el mismo resultado, pues su objeto es no sólo la higiene sino la vigorización de las encías, lo que puede obtener con la pasta «Ziodine», de venta en tiendas, droguerías y farmacias, a precio de ocasión.

LA MUJER

El proverbio persa dijo: «No hieras a una mujer ni con el pétalo de una rosa». Yo te digo: «No la hieras ni con el pensamiento».

x x x

Joven o vieja, fea o bella, frívola o austera mala o buena, la mujer sabe siempre el secreto de Dios.

RACHELLE:

Después de lavar su cabello y secarlo, aplique al cuero cabelludo, diestramente la pomada «Liliana», insustituible para la higiene y robustez del cabello. Se vende en las tiendas, salones de belleza, etc.

BIEN POR LA HIJA

Un viejo enamorado dice a una señorita:

—Si usted me lo permite, María, hablaré a su mamá.

María, sin inmutarse:

—No tengo inconveniente. Pero dudo mucho que mi madre quiera volverse a casar.

ANFITRIONA:

Un postre finísimo es la ambrosía modernesque; se les quita la cascara a dos naranjas grandes y se cortan en rebanadas, lo más finas que sea posible; se colocan sobre los platos de postre o en una fuente y se espolvorean con un poco de coco rallado sobre un poco de azúcar molida, que se habrá puesto previamente sobre las naranjas. Se coloca una capa de anana de tarro, encima; éste se pisará quedando como puré; y sobre ésta otra capa de naranjas cortadas, azúcar, coco y ananá y una tercera raja de naranjas, que se cubrirá con bastante coco y unas bananas cortadas en rebanadas finas. En lugar de bananas puede ponerse un poco de dulce de frutilla o frutillas sueltas cuando las haya frescas. Se acorda con guindas confitadas y hojas verdes.

Condal PARA CANAS Y CASPA AGUA DE COLONIA $2.50

UNA SOLA PRUEBA GRATIS

¡¡ ASMÁTICOS !!

LOFAOL

Sólo una muestra a cada persona mediante la presentación de este periódico, en la Droguería Sarrá, mañana.

hace dificil tener buenas digestiones. Es por tanto ahora la época en que más se padece de agruras, acedías, biliosidad, etc.

Tómese todas las mañanas una cucharadita de Leche de Magnesia de Vieta-Plasencia y mantendrá su organismo limpio de toxinas.

HABANERAS

SAN LUIS

FESTIVIDAD DEL DIA

Mi primer saludo.

Para una interesante dama.

Es la Condesa de la Diana, **née** María Luisa Soto Navarro, a la que llegarán con ocasión de sus días felicitaciones innumerables.

Sigue una extensa relación de las señoras que hoy, en la festividad de San Luis, Rey de Francia, celebran su santo.

En primer término una dama que brilla en nuestro más alto rango social, María Luisa Menocal, la elegante señora de Argüelles.

No recibirá.

Lo que traslado a sus amigas.

María Luisa Herrero, distinguida esposa del notable clínico doctor Jacinto Menéndez y su bella hija María, doctora en Farmacia.

María Luisa Lasa de Sedano, mi buena y queridísima miga, para la que deseo todo género de satisfacciones y alegrías.

María Luisa Corugedo, la viuda de Canal, tan buena, tan interesante siempre.

Reciba mi saludo.

Especialmente, por separado.

Luisa María Otero de Merry, María Luisa Lopetegui de Suárez y Luisita Martínez Viñalet de Galbis.

Luisita Laborde de Estrada.

Luisa Canales de Ramos.

Beba Solís de Heydrich.

Luisa Somoano, la bella y gentilísima señora de Villegas, y la hija de su idolatría, Bebita tan encantadora.

No recibirá, y así me apresuro a comunicárselo a sus amigas, por el estado de salud de su señor padre, que desde hace más de veinte días se encuntra en cama.

La Condesa de Loreto, **née** María Luisa Hernández, a cuyas amistades tengo encargo de decir que no recibe.

María Luisa Morales de Torriente, María Luisa Longa de García Echarte y María Luisa Montalvo de Kohly.

La interesante señora de Pino, **Vivita** Rodríguez, perteneciente a nuestra buena sociedad.

No recibirá.

Sépanlo así sus amigas.

Luisa Cueto, la respetable viuda de Menocal, ausente en Europa.

María Luisa Giralt, la distinguida señora de Martínez Díaz, a la que felicito especialmente.

Se encuentra ausente, en San Miguel de los Baños, donde pasará una temporada.

Malula Rivero, la bella esposa del amigo muy querido Fernandito Scull, que se encuentra bajo los efectos de una operación quirúrgica.

Operación difícil, delicadísima, que le fué practicada en la Clínica Bustamante por el eminente doctor Nogueira, auxiliándolo eficazmente el joven y talentoso doctor Julio Sanguily.

Está ya restablecida.

Por completo.

En nombre de la señora Maluja Rivero tengo encargo de decir, para conocimiento de sus amistades, que no le será posible recibir.

María Luisa Vignier, distinguida esposa del querido amigo Ricardo Gutman, a la que hago expresión, por separado, de mis mejores deseos por su felicidad.

Nena Mestre de Mena, María Luisa Pérez de Avilés y Luisa Castro, interesante esposa del joven y culto periodista Mario Lescano Abella.

Luisa Gendreau, distinguida esposa del doctor Bernardo Moas, de la cual tengo encargo, que cumplo muy gustoso, de decir a sus amigas que no podrá recibir.

Una distinguida dama, a la que felicito especialmente, Luisa Alonso de Terren.

María Luisa Alonso, la bella señora de Manolo Martínez, y su hijita María Luisa, una criatura deliciosa.

María Luisa Someillán de Vidal, María Luisa Gómez de Capín, Luisa Bustillo de Herrera, María Luisa Gispert de Capetillo, María Luisa Cueto de Piñeiro; María Luisa Hernández de Ubieta, María Luisa Ortega de Machado, María Luisa Lamadrid de Salas, María Luisa Fernández de Sordo, María Luisa Patiño de Morales, María Luisa Govín de Carcassés y María Luisa Hernández de Justiz.

Luisita Rosales de Borbolla, madre amantísima del joven Luis Borbolla, a quien todos felicitan en estos momentos por haber sido nombrado administrador del teatro Fausto.

Recibirá por la tarde.

De cinco a siete.

María Luisa de Cárdenas, viuda de Vidal, distinguida dama a cuyas amistades diré que no podrá recibir.

María Luisa G. Menocal, distinguida esposa del culto abogado y publicista doctor Andrés Segura y Cabrera, a la que llegarán estas líneas con la expresión de mi afectuosa simpatía.

María Luisa Vila, la gentil señora del comandante Tabío, a cuyas amistades diré por expreso encargo que no podrá recibir.

María Luisa Rivas de Silveira.

Luisa Trujillo de Ortega.

María Luisa Arango, joven e interesante esposa del doctor Oscar Tabío, teniente farmacéutico de la Marina de Guerra.

María Luisa Diago, distinguida esposa de Mr. Alexander Kent, a cuyas amigas diré que no recibe.

María Luisa Govín de Tarafa, María Luisa Saavedra viuda de Pessino y María Luisa Montalvo, la viuda de Johanet, madre política del popular Secretario de Obras Públicas.

María Luisa Alonso de Martínez. Mimí Masforrol de Pérez y Luisa Cortés de Ebra, quienes acaban de celebrar el segundo año de su boda.

María Luisa Rodríguez, distinguida esposa del doctor Mario Hernández Cartaya, a cuyas amigas me apresuro a decir que no recibe.

Nena González Benard de Maruri, María Luisa González de Arriba y Bebita Pérez Piquero de Fernández de Velazco.

Luisita Angulo, la señora de Adolfo Delgado, que brilla en nuestra mejor sociedad.

Luisa María Martínez

Tan interesante.

María Luisa Alonso, la viuda del nunca olvidado Lucio Solís, María Luisa Murillo de Zayas Bazán y María Luisa Saguí, la viuda del que fué Contador de esta Empresa, el pobre Eustaquio C. Orbón.

María Luisa Herrera, la respetable viuda de Valdés Chacón, con la que irán a reunirse familiares queridos en su bella quinta **Lima**, de Arroyo Arenas.

María Luisa Vivó, de la que tengo encargo de decir que no recibe.

María Luisa Orduña de Pesant, María Luisa Pagadizábal de Alamo, María Luisa Porro de Fernández, María Luisa Ortega de Machado, María Luisa Bravo de Espinosa Luisa Ravelo de Volver y María Luisa Rivero de Tizol.

María Luisa García, la bella señora de Roa, María Broch de Fernández y María Luisa Valdés Chacón de Indelán.

María Luisa García, la interesante viuda de Figueroa, amiga de mi mejor afecto para la que deseo todo género de satisfacciones, alegrías y venturas.

Luisa María Decarr, distinguida esposa del doctor Rafael Guas Inclán, popular Presidente de la Cámara de Representantes.

María Luisa Carrión, interesante esposa del señor Juan Mederos, administrador del central **Ciego de Avila**, en Oriente.

Y cerrando esta parte de la relación, Nena Romero, la bella y elegante esposa del señor Carlos Theye.

Paso a dar cuenta ahora de las señoritas que celebran hoy sus días.

¿Cuál primero?

La linda Luisita Rubiales.

Vecinita del aristocrático Tulipán, **en el quartier** del Cerro, para la que habrá muchas satisfacciones, muchos regalos y muchas alegrías.

María Luisa Azcárate, Luisita Lay y María Luisita Kohly.

María Luisa Orbón, María Luisa Aguiar y María Luisa Morales.

María Luisa Baños, gentil cuñadita del doctor Ignacio G. Noble, conocido farmacéutico del Vedado.

Luisa Acosta Delabat.

Airosa y graciosísima.

María Luisa Infante, María Luisa Arroyo de la Torre y la gentil María Luisa de Partagás.

Luisa Rodríguez Cáceres graciosa e inteligente Doctora en Farmacia, que sigue ahora los estudios de Pedagogía.

Recibirá por la noche.

Desde las nueve.

María Luisa Chaple, María Luisa Menéndez y Luisita Gutiérrez.

María Luisa Penabad, gentil y bella señorita, de la sociedad de Guanabacoa.

María Luisa Figueroa.

¡Encantadora!

María Luisa Fernández y Porto, señorita tan bella, tan interesante. María Luisa Navás, Luisa Capín, María Luisa Fernández y Luisa Sánchez.

María Luisa de León y Lasa, distinguida señorita de esta sociedad, muy graciosa y muy bonita, a cuyas amigas diré que no podrá recibir.

Una ausente.

María Luisa Terrén.

Luisa María Morales, cantante dotada de una voz preciosa, tan aplaudida en cuantas fiestas artísticas toma parte.

María Luisa Moya, María Luisa Cartaya y María Luisa Cagigal.

María Luisa Infante, María Luisa Aguiar y María Luisa Lobé y Tovar.

Luisa Montané.

Muy gentil y muy graciosa.

María Luisa Bauzá, María Luisa Osuna, Luisa María González, María Luisa Revilla, Luisita Salas, María Luisa Tamayo, María Luisa Arrangoiz, María Luisa Cambray, María Luisa Silvestre, Ana Luisa Corripio y la gentil María Luisa Pitaluga.

Luisa Casanova.

Muy graciosa.

María Luisa Peón, pianista meritísima, a la que hago llegar mi felicitación más afectuosa.

María Luisa Sierra.

Graciosa e interesante.

Louise Oliver, la bella la sugestiva Louise, que hace poco salió con dirección a París.

Luisa Sardiñas e Izquierdo, una trigueñita encantadora, flor de gracia y espiritualidad, María Luisa Dueñas y Lima y la interesante María Luisa Moenck.

Luisita Cinca, graciosa hija del Conde Palatino, a la que felicito especialmente.

Una gentil señorita, airosa, graciosísima, Lulú Berrocal, de la que tengo encargo de decir que no recibe.

Lily Antiga y Du Defaix.

Lindísima.

María Luisa Montalvo y Lasa, dotada de serena y dulce belleza, prometida del meritísimo joven Tony Bustamante.

Lilita Forcade, la linda hija del cumplido caballero Julio B. Forcade y su elegante esposa, Angélica Forcade.

Luisita María Ramos, encantadora señorita, que no recibirá por tener decidido pasar el día en el campo.

Y ya, completando esta parte de la relación, la señorita María Luisa García Alonso.

Muy interesante.

María Luisa García Alonso

Graciosa y gentil.

Pasará su santo rodeada de todo género de halagos y congratulaciones.

No recibirá.

Lo que traslado a sus amigas.

Entre los caballeros que están de días, en primer término, el eminente clínico doctor Luis Ortega.

El doctor Luis Rosainz, talentoso abogado, de gran saber y larga experiencia, que figura en primera línea en el famoso bufete de Bustamante.

Otro abogado y caballero que figura en nuestra mejor sociedad, el doctor Luis N. Menocal, al que saludo y felicito.

Entre otros abogados más, el amigo muy querido Luis de Zúñiga, antiguo funcionario de la carrera judicial, en la que tanto se distinguió por su celo, probidad y competencia.

Luis María Cowley, joven y distinguido letrado, en funciones actualmente de Juez de Marianao.

Luis A. Baralt, Luis García Garbraith y Luis Martínez, consultor legal este último de la Secretaría de Sanidad.

Además, entre los abogados y notarios, el querido doctor Luis Muñoz.

No podría olvidarlo.

Un **confrére** querido.

Es el doctor Luis Escala Millán, cronista de **La Lucha** y un compañero siempre afable, siempre atento.

Entre los médicos el doctor Luis Felipe Rodríguez Molina especialista de alta notoriedad tan felicitado siempre por su exaltación al cargo de Decano de la Facultad de Medicina.

Los doctores Luis Biosch, Luis Domínguez y Luis P. Romaguera, este último joven y notable especialista de la gran casa de salud de la Asociación de Dependientes, ausente en Europa.

Otro médico más joven e inteligente, que es el doctor Luis Rodríguez Cáceres, del Hospital de Emergencias, que tan felices aciertos viene desplegando en el ejercicio profesional.

El doctor Luis Hernández Hernández, joven y estudioso galeno, del cuerpo facultativo de la Quinta La Purísima Concepción.

El doctor Luis Muñiz Angulo, reputado especialista en enfermedades de los pulmones.

El doctor Luis Garrigó.

Un notable profesor dental.

Luis G. Mendoza, caballero de la más alta clase social, que figura en nuestro mundo bancario y en empresas de señalada importancia.

Luis Aizcorbe, contador de la Central de Hacienda, hermano político del amigo tan querido Ramiro La Presa.

Luis Entrialgo, gerente de los grandes almacenes de **El Encanto**, y el exquisito artista de la casa, Luis López Méndez.

Un arquitecto de alta notoriedad Luis Echevarría, nombre que va unido a construcciones magníficas, entre ellas el Círculo Militar de Columbia.

Otro más, Luis García Nattes, arquitecto municipal de Marianao.

Luis del Llano, joven y distinguido ingeniero, quien lo celebrará en unión de su joven y bella esposa Berta Gutiérrez.

Un distinguido joven.

Luis Moas.

Luis Castañeda y su gracioso e inteligente hijo Luisito, que lo pasarán, llenos de satisfacciones en la playa de Varadero.

El comandante Luis Febles, lo mismo que su hijo, de igual nombre.

El doctor Luis A. Beltrán teniente coronel veterinario del Ejército, al que felicito cordial y afectuosamente.

Luis Arnautó, Luis Arango, Luis Guerra, Luis Yero Miniet, Luis Felipe Castillo y Luis Conde.

Luis Rodríguez Arango, popular empresario cubano, al que mando un abrazo como felicitación.

Luis Vidal, antiguo y buen amigo, al que felicito con cariño.

Un caballero dominicano, amigo muy querido del cronista, Luis Eugenio Ricart, al que tanto se estima y distingue en el **Unión Club**, y fuera del **Unión Club**, por sus rasgos de corrección y de cortesía.

El doctor Luis F. de Lipa.

El doctor Luis G. Blanco.

Luis Menéndez, ex-Jefe de la policía Secreta donde conquistó grandes simpatías.

Luis de la Cuesta, secretario de la Asociación de Estudiantes de Medicina, y Luis F. de la Cuesta.

Luis Bryon, un joven excelente, simpático, auxiliar del señor Manuel de Cárdenas, Jefe de los Impuestos Municipales.

Luis Rafael, el hijo adorado del distinguido doctor René de La Valette y su bella esposa, Ofelia Pérez Vento.

Lo pasará sin fiesta.

Y sin recibo.

Un buen amigo, Luis Trías, joven, amable y entendido dueño del jardín de su nombre en el Vedado.

La **Casa Trías**.

De gran fama.

En nombre de los cronistas que tanto lo queremos y tanto lo distinguimos, mando la felicitación más cariñosa al amigo Trías.

Luis Felipe Morejón, Luis Arronte y el distinguido ingeniero Luis de Sena.

Luis O-Nagthen y Arango, un piño monísimo, hijo del distinguido doctor Juan O-Nagthen.

Luis M. Estefani, distinguido ingeniero, relacionado en nuestros mejores círculos sociales.

Luis Moreno, simpático joven, empleado en la Administración de los Ferrocarriles Unidos.

Luis Estéfani, **junior**, aprovechado estudiante, Luis Medina y el joven Luis Aragón.

Luis Mendoza, Luis Sánchez, Luis Soria, Luis del Collado y Luis A. Díaz, Superintendente de Plantas Automáticas del distrito de la Habana de la compañía de Teléfonos.

Luis Morales.

Distinguido ingeniero.

Luis Velarde, muy querido compañero, jefe de nuestro departamento de cables.

Y por último un antiguo compañero en la crónica, renombrado arquitecto actualmente, que es el querido amigo Luis Bay, director de **El Arquitecto**, revista mensual, única en su clase que se publica en la Habana.

Es el santo también del hijito de su adoración **Titito** Bay y O-Farril, muy gracioso y muy inteligente.

¡Tengan todos un día feliz!

(Continúa en la Pág SIETE)

N. GELATS & Co.

Habana BANQUEROS Aguiar 106-108

Vendemos cheques de Viajeros
Pagaderos en todas partes del mundo
y Cartas de Crédito Circulares
en las Mejores Condiciones.

"SECCION DE CAJA DE AHORROS"

Recibimos Depósitos en esta Sección Pagando de 3 por 100 Anual.

Todas estas operaciones pueden efectuarse también por correo.

Suscríbase al DIARIO DE LA MARINA

TRIANON

Sencillo y elegante modelo en glacé blanco y en beige claro. Rebajado a:

$4.50

Vea nuestros estilos desurtidos a $2.00. Unicamente los números 1, 1½, 6 y 6½ Tenemos una gran cantidad de zapatos de niños, números salteados, que vendemos a: $1.00.

HNOS. ALVAREZ
Neptuno y San Nicolá
Teléfono A-7004.

SORPRENDENTE

El Sr. Eustasio A. Collazo residente en la Batería de Santa Clara en el Vedado dice:

Estando padeciendo largo tiempo del estómago y habiendo tomado su "PEPSINA Y RUIBARBO BOSQUE", por haberme sido recomendada por un amigo, me encuentro en la actualidad completamente curado.

Dirijo a Vd. la presente, para que si desea la dé publicidad como una prueba más al público de lo que es para el estómago su "PEPSINA Y RUIBARBO BOSQUE".

ROPA INTERIOR

..GRAN VENTA ESPECIAL!!

JUEGOS DE 2 PIEZAS, a . . $1.10

OTROS también de 2 piezas, a 1.50

De OPAL muy fino con ENCAJES FANTASIA, y de CREPE DE SEDA, a precios reducidísimos.

Pantalones Bloomer de Jersey

a 60 centavos

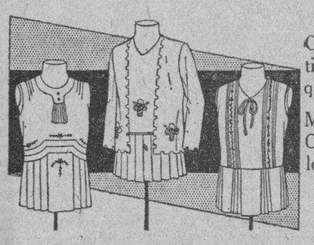

Contamos con el mejor surtido en BATICAS DE NIÑA que usted pueda imaginarse.

Muy bonitas de OLAN, OPAL, BATISTA y SEDA a los precios de

50 CTVS. $1.00 $1.50
$2.00 $3.00 $3.50

Bazar Inglés

Galiano y San Miguel

SUYA SERA LA CULPA

SI cuando vuelva al consultorio de su dentista, muchos de sus dientes están "picados" y sus encías en mala condición, la culpa, en gran parte, será suya. El dentista puede remediar el daño causado, pero de usted depende *evitar* ese mal.

¿Se cepilla usted los dientes y encías con frecuencia y cuidado? ¿Ha reflexionado antes de comprar el dentífrico que usa?

La fórmula de la Crema Dental Squibb reconoce la causa de la caries al mismo tiempo que provee la manera de evitarla,—dos ventajas de importancia. Bacteria formada de los ácidos bucales, causa la caries; pero la Crema Dental Squibb contiene más de 50% de Leche de Magnesia Squibb, cantidad suficiente para contrarrestar esos ácidos y tonificar las encías. Y es inofensiva, pues no contiene substancias astringentes ni raspantes.

CREMA DENTAL SQUIBB

E. R. SQUIBB & SONS, NUEVA YORK

Químicos Manufactureros Establecidos en el Año 1858

CONTIENE MAS DE 50% DE LECHE DE MAGNESIA SQUIBB

Representantes: DUARTE y CIA., San Miguel 105, Habana

M.E.C.D. 2016

Información Religiosa Nacional y Extranjera

EL TESORERO Y CAPELLAN DE ESTADO DE LOS CABALLEROS DE COLON DE CUBA

Es una sociedad católica de hombres. Organización y actividades.—Principios fundamentales de la misma.

La Directiva del Consejo San Pablo No. 2,317 de Caballeros de Colón

El Cosejo San Pablo No. 2.317 de la Orden de los Caballeros de Colón, establecido en San Carlos número 165, en Cienfuegos, ha elegido el siguiente Consejo, para regir sus destinos en el presente año:

Gran Caballero, José Ramón Cuevas; Gran Caballero Delegado, José R. Montalvo; Canciller, Juan Manuel Hernández; Secretario de Actas, Jorge García Celhay; Secretario Financiero, Laureano Irueta; Tesorero, Ramón Romero; Tbogado, Dr. Aurelio J. Villaverde; Guardián, Ramón Berrayarza; Guardia interior, Juan Domínguez; Guardias exteriores, Dr. Manuel Ramírez, Manuel Araña; Síndicos: René Torriente, Martín Cápiro, Manuel Medina; Conferencista, Dr. Juan Silva Fernández; Capellán, Mons. Marcelino Basaldúa.

El Tesorero y Capellán de Estado de los Caballeros de Colón, de Cuba

Han sido designados Tesorero y Capellán de Estado, respectivamente, los Hermanos Antonio Alegría y Mons. Valentín Zubizarreta, hasta los que hacemos llegar nuestro más afectuoso saludo.

Con la designación de Mons. Zubizarreta, miembro del Consejo de Santiago de Cuba, tiene este Consejo representación directa en el Consejo de Estado de Cuba, por lo que hasta aquél extendemos nuestra felicitación.

El Dr. Arturo Fernández, rCenso Oficial de los Caballeros de Colón

Con indiscutible acierto ha sido nombrado por el Respetable Diputado de Estado, Censor de las publicaciones que con carácter oficial se hagan de la Orden en Cuba, el distinguido y querido Hermano, doctor Arturo Fernández, quien une este nuevo cargo a los de Diputado de Distrito y Gran Caballero Delegado del Consejo San Agustín. No. 1390.

Sepan, pues, los Consejos de Cuba, que cuando deseen insertar en esta publicación o en cualquier otro órgano de la prensa, material de carácter oficial, dicho material deberá ser previamente sometido al juicio del Hno. Dr. Hernández, Habana 86, Habana. Nosotros así lo haremos respecto al material oficial que corresponda a esta publicación.

Parécenos oportuno manifestar que se considerará material oficial, según opinión del Abogado Supremo, todo aquel que se publique bajo el título o emblema de la Orden.

Reciba nuestra más calurosa felicitación el nuevo Censor.

Consejo Diego Velázquez, No. 2,637

Cambio de domicilio.

El Consejo Diego Velázquez número 2637, de la Víbora, ha cambiado su local a la casa Madrid 7, altos, Jesús del Monte, donde le deseamos toda clase de éxitos.

Los Caballeros de Colón. — Organización y actividades

Según los términos de la constitución, la Orden quedaba autorizada a funcionar como una sociedad benéfica fraternal, a dirigir y promover actividades en pro del progreso social, educativo, religioso y de beneficencia y de socorro en tiempo de guerra, y en general, a cooperar con el bienestar público.

La Orden hoy día se compone de un Consejo Supremo, una Junta de Directores, 61 Consejos de Estado y 2.560 Consejos subordinados, con un total de unos 800.000 miembros.

El Consejo Supremo encarna en sí la más alta autoridad gubernativa de la Orden y se compone de los miembros incorporadores, los Supremos Caballeros pasados, los Funcionarios Supremos actuales, los Miembros de la Junta de Directores y los uncionarios y ciertos representantes de los Consejos de Estado. El Consejo Supremo se reune en sesión anual en agosto de cada año, para fines legislativos y elección de 5 miembros de la Junta de Directores y bi-anualmente en este mismo mes para la elección de los funcionarios supremos.

La Junta de Directores constituye el poder ejecutiv o de la Orden y se reune en sesión trimestralmente, para el despacho corriente de asuntos. La componen 15 miembros elegidos en sesión ordinaria del Consejo Supremo y los funcionarios de ese mismo Consejo.

Los Consejos de Estado se reunen en convención anual para legislar lo conveniente a su propia prosperidad y bienestar, elegir al mismo tiempo sus respectivos representantes en el Consejo Supremo y recomendar a dicho Consejo la legislación que consideren conveniente. Los Consejos subordinados eligen sus funcionarios en junio de cada año y ejercen completo control de sus asuntos, en todo lo compatible con las leyes generales de la Orden.

Una sociedad católico de hombres

Los Caballeros de Colón fueron organizados por un grupo de varones católicos que habían apreciado la gran necesidad de una organización de este género. Su progreso no se debe a ninguna otra causa, más que al hecho de que su existencia responde a una verdadera necesidad. Nuestros miembros se hicieron Caballeros de Colón simplemente es aras de la verdad y los ideales del catolicismo. La Orden es católica, es fraternal y se proteje a sí misma. Ofrece además otras muchas ventajas sociales, culturales y materiales, pero en el programa de la Orden, según se planeó por sus fundadores y se ha venido manteniendo por cerca de medio siglo estos tres caracteres definitivos, por los que se distingue la Orden son los que resaltan por encima de todo.

Los Caballeros de Colón pretenden unificar y mantener unidos en un mismo nivel de devoción a la réligión y a la patria, a todos los varones católicos. Un fuerte lazo espiritual se mantiene entre todos los miembros. Dondequiera que exista un Consejo de Caballeros de Colón, allá se encontrará un centro de ideas y actividades católicas. En los Consejos de la Orden los hombres encontrarán oportunidad para rendir servicios que apelan a su celo, su inteligencia y santo orgullo. Los Soberanos Pontífices han otorgado su Bendición Apostólica a la Orden. Muchos Cardenales, Arzobispos y Obispos la han honrado altamente.

Las actuaciones sociales se desarrollan todas dentro del más estricto espíritu de las tradiciones católicas. El título de miembro tiene su valor real, porque lleva consigo el privilegio de participar en las actividades sociales que los Consejos proveen y desarrollan para sus miembros y sus respectivas familias. Cientos de edificios residenciales de nuestros Consejos ofrecen oportunidad para entretenimientos sociales. Las asociaciones, apropiadamente administradas, son un elemento importante en el progreso material. Pero son aun de mayor importancia para el progreso espíritual. El título de miembro en nuestra Orden, habilita al católico a asociarse con elementos dignos de sí mismo y establecer y adquirir arraigadas y sinceras amistades. Actividades atléticas, torneos y otros medios de recreo, son también patrocinados por los Consejos.

Esta Orden tiene adoptado un cuidadoso y escogido sistema de iniciación y promoción de miembros, el ceremonial o ritual, pera nada hay en ello que interponga una valla a la publicidad, en general, más que el compromiso de caballeros de no revelar nada, a menos que los intereses del Estado o de la Iglesia lo requieran.

Principios fundamentales

Los principios fundamentales de los Caballeros de Colón se contienen en los siguientes títulos: Caridad, Unidad, Fraternidad y Patriotismo.

Primero es la caridad. El corazón de un católico no necesita preparación especial o filiación social alguna para practicar la caridad, pero por medio de la unidad de elementos y propósitos, muchas, muchísimas cosas se pueden realizar que serían imposibles para la acción aislada individual. El socorro en casos de enfermedad o muerte, en dificultades y desgracias, son cosas demasiado sagradas para ser objeto de explotación y por consiguiente, podemos afirmar en este respecto lo siguiente: "que el espíritu de una caridad activa se infiltra desde el principio hasta el fin en nuestra Orden y es tan incesantemente predicado entre los miembros que, se puede decir que éstos han dado muestras de haber aprendido bien la lección en las muchas obras de caridad que privadamente realizan".

En la unidad, los Caballeros de Colón persiguen el objetivo de mantener a los hombres unidos en la fe católica, para dar así a esa fe, la fortaleza y el vigor que la unión significa y un ejemplo al público del valor de la Unión y de la virtud de la fe católica con respecto a la ciudadanía.

El espíritu de fraternidad de los Caballeros de Colón, es fuerte, porque está basado en la indestructible roca de su catolicismo. La fraternidad entre los Caballeros de Colón significa mucho más que un simple intercambio de favores. Si bien es cierto que en algunos casos, ella se manifiesta con frecuencia en alguna expresión material de recompensa, no es este, sin embargo, su único objetivo. Los Caballeros de Colón tienen especial interés en el bienestar espiritual de sus miembros, no existe otra forma más hermosa de fraternidad.

Una orden fraternal benéfica

Al mismo tiempo que la idea de estimular en los miembros la necesidad de proveer protección para aquellos que dependen de cada uno, en caso de muerte, se consideró también aceptable, después de algunos años ,el permitir que otros elementos se unieran a nosotros y así se vino a organizar la clase de miembros asociados con ciertas restricciones en sus derechos. Estas restricciones se limitaron solamente a la protección dispensada a la clase de miembros asegurados.

El patriotismo de los Caballeros de Colón requiere la lealtad al gobierno civil debidamente constituido como un deber moral y de conciencia de todo católico, reconociendo que el poder público en sí no podría existir sin la voluntad de Dios.

Tal es en sus fundamentos la Orden de los Caballeros de Colón.

DIA 25 DE AGOSTO

Este mes está consagrado a la Asunción de Nuestra Señora.

Jubileo Circular.— Su Divina Majestad está de manifiesto en la iglesia de Nuestra Señora de la Caridad

Santos Luis, rey de Francia, confesor; Ginés de Arlés, Ponciano y Geroncio, mártires, Santa Patricia, virgen.

San Luis, rey de Francia, confesor. Luis IX de este nombre, uno de los mayores reyes que ocupó el trono de Francia, y uno de los mayores santos que venera la santa Iglesia, nació al mundo con más rico don de dulzura y de bondad, con prendas más heroicas ni más reales. A los ocho años de su edad perdió Luis al Rey Felipe Augusto, su abuelo, y tres años después a su padre, Luis VIII, que le dejó la corona bajo la tutela de su madre, la reina doña Blanca. No se vió príncipe más anticipadamente formado a las reales virtudes del trono; tan político en gabinete como diestro y valeroso en la campaña, brillaba igualmente en uno y otro teatro.

El año de 1234 se casó con Margarita, hija primogénita de Raimundo de Berenguer, princesa cuyas inclinaciones eran muy conformes a las del santo rey.

No alcanzaba su poder a donde llegaba su caridad; no hubo príncipe que con más justa razón, mereciese el glorioso título de padre de su pueblo, y en particular el de padre de los pobres.

En todas las épocas de su vida se mostró este santo rey grande y santísimo

Su dichosa muerte fué el 25 de Agosto del año 1270.

EN LA IGLESIA DE LA CARIDAD

Hermosa función celebrada al Santísimo Sacramento

La Muy Ilustre Archicofradía del Santísimo Sacramento, erigida en la Parroquia de Nuestra Señora de la Caridad, ha celebrado el domingo anterior solemnes cultos al Santísimo Sacramento, los cuales se llevaron a cabo con arreglo al siguiente programa:

A las ocho, Misa y Comunión general, que armonizó el organista del templo señor Luis González Alvarez.

A las 9 a. m. Misa solemne en la cual ofició el Párroco Monseñor Eduardo Ferrer.

Predicó en esta festividad eucarística, el Párraco de Paula, doctor Alfredo Llaguno.

La parte musical se interpretó por orquesta y voces, bajo la dirección del laureado maestro Rafael Pastor.

Despues de la Misa, se expuso el Santísimo Sacramento, llevándose en solemne procesión por las naves del templo.

Recogida la procesión, se efectuó la reserva, terminándose los cultos con el canto del Himno Eucarístico de Sagastizabal.

Del lunes 25 al Oomingo 31, celebrará esta Eucarística Corporación la Semana del Jubileo Circular con los siguientes cultos.

A las 8 y media a. m. exposición de Su Divina Majestad y Misa solemne.

A las 5 y media p. m. santo Rosario y reserva.

El jueves en estos ejercicios predicará, el P. Lcdo Luis Sanz.

El domingo 31 la Misa solemne será a las 9 a. m. y en ella predicará el R. P. Fray Pablo del Olmo, Párroco del Vedado.

En los cultos de la tarde se cantarán las Letanías de los Santos y habrá procesión del Santísimo Sacramento.

El Rector señor Jesús Oliva Crespo y el Mayordomo señor José Argoti, ruegan muy encarecidamente la asistencia a los cofrades con el distintivo de lo Corporación.

PASTORAL DE UN OBISPO CHILENO

El mal de la falsa educación se extiende por el mundo todo

CHILE, Agosto.

Los Prelados chilenos, secundando los deseos del Sumo Pontífice, trabajan con empeño por hacer llegar al corazón del pueblo las instrucciones pontificias sobre la enseñanza religiosa tan admirablemente expuestas en la reciente Encíclica sobre la Educación Cristiana de la Juventud. Además de reproducir la Encíclica en la «Revista Católica» órgano oficial de la Provincia Eclesiástica de Chile, se han publicado Pastorales o Circulares recomendando su estudio.

El señor Arzobispo de Santiago Monseñor Crescente Errázuriz, mandó hacer una tirada especial de la Encíclica de doce mil ejemplares, para distribuirlos entre las familias católicas de la Archidiócesis, y entre las personas dedicadas a la enseñanza de la juventud.

Monseñor Gilberto Fuenzalida, Obispo de Concepción, en la Pastoral escrita sobre este mismo asunto, recuerda su visita al Sumo Pontífice a mediados del pasado enero cuando la prensa europea comenzaba a comentar favorablemente la recién publicada Encíclica.

—Santísimo Padre,—le dijo el Sumo Pontífice—. Permitidnos felicitaros por este precioso documento, que parece hubiese sido escrito especialmente para Chile.

—En igual sentido.—contestó el Papa,—nos han hablado otros obispos, refiriéndose a sus naciones; y es que el mal de la falsa educación se extiende por el mundo y produce sus funestos resultados, así en los grandes como en los pequeños países. La triste convicción de este gravísimo mal es lo que Nos ha movido a escribir esta Encíclica, y a dirigirla, no sólo a los Obispos como es costumbre, sino a todos los fieles del orbe católico, para que lleve un rayo de luz y de orientación a todos los que en la tierra tienen, por cualquier título, la misión de educar...

La misma solicitud por la divulgación de esta admirable Encíclica han mostrado los otros Prelados.

UNIVERSIDAD PONTIFICIA

Con gran solemnidad se celebró en Santiago la distinción concedida por el Sumo Pontífice a la Universidad Católica elevándola al rango de Universidad Pontificia. Además de la Misa, en la que ofició el Rector de la Universidad, Mons. Carlos Casanueva, con asistencia de profesores y alumnos, tuvo lugar por la tarde un acto académico en el Salón de Actos de la Universidad. Se dedicó al Sumo Pontífice, y lo presidió su representante el Nuncio Pontificio en Chile, Mons. Héctor Felici.

En honor del Prelado metropolitano, Mons. Errázuriz, que tiene el título de Gran Canciller de la Universidad, se organizó después de la Misa un desfile hacia el Palacio Arzobispal. El venerable prelado los agradeció sinceramente tan cariñoso homenaje, mostrando el consuelo que en su alma de pastor y de sacerdote le causan esas manifestaciones públicas de fé y piedad por parte de tan distinguida juventud.

LOS MIERCOLES DE SANTA RITA

Siguen muy concurridos en la iglesia del Santo Cristo

En la Parroquia del Cristo se ha celebrado la Novena en honor a Santa Rita de Casia, el miércoles 21 del actual con el siguiente programa:

Por la mañana se practicó el piadoso ejercicio después de las Misas de 8 y 9.

A las 5 y media de la tarde y ocho y media de la noche, Rosario de Santa Rita que dirigió, el R. P. Fray Pedro Huffnagel, O. S. A., lectura de gracias y peticiones y sermón por el R. P. Fray Fausto Martínez, O. S. A. cantó del «Bendita sea tu pureza» de E. Camó, por la señora Julia Fernández de Saenz, acompañada al órgano por el reputado profesor señor Julio Guisasola, rezo de la novena y exposición y reserva del Santísimo por el P. Fray Huffnangel, O. S. A.

La bellísima organista, señorita Criseldad López, en la solemne novena de la noche, enfervorizó a la concurrencia con la dulcísima interpretación del «Preludio» de Sidnes Smith.

Los cantos litúrgicos, los cantó el pueblo bajo la dirección del R. P. Fray Fausto Martínez, O. S. A.

Después de los cultos de cada uno de estos cuatro novenarios, dieron a besar la Reliquia de Santa Rita, los Padres Fray O-Malley y Fray Martínez.

UN FESTIVAL DE LOS AGUSTINOS

Será el jueves próximo en honor a su santo patrono

La Venerable Comunidad de Padres Agustinos de la Habana, celebrará solemne función, el próximo jueves a las 9 de la mañana en honor a su fundador San Agustín, cuyo panegírico pronunciará el R. P. Florencio Garcia, C. M.

CONVERSION DE UN SOCIALISTA

Llegó a ser temible enemigo de la ciencia atea en Italia

ITALIA, Agosto.

La Acción Católica Italiana perdió hace meses a uno de sus principales fundadores en la persona de Ludovico Necchi. Entre los muchos trofeos que durante una vida por completo consagrada al Apostolado, consiguiera este campeón de la Iglesia católica, figurará siempre, como uno de los más gloriosos, la conversión del furibundo socialista Eduardo Gemelli, conocido después con el nombre del Padre Agostino Gemelli. Durante sus estudios universitarios Ludovico Necchi y Gemelli se encontraron frente a frente en la Universidad. Necchi Presidente del Círculo Universitario Católica propagaba dondequiera el programa social católico contra los socialistas. Gemelli que militaba en el campo contrario, dejaba muchas veces sus estudios de medicina, para lanzarse a esparcir entre las campesinos las teorías de Marx y redactar su periódico socialista «La Plebe». Amigos siempre por el corazón fueron adversarios irreductibles por sus ideas.

Un día, paseándose los dos en una lancha, por poco la discusión que tenían sobre la existencia de Dios, acaba con la muerte de los dos contendientes. Necchi y Gemelli, en el calor de la disputa, no se dieron cuenta de que un enorme lanchón cargado de madera y arrastrado por la corriente se les venía encima. Los tripulantes les gritaban aterrorizados, pero ellos nada oían. Sólo se dieron cuenta del peligro que habían corrido cuando el pesado lanchón pasó a poca distancia de ellos.

Acabada la Universidad las discusiones continuaron en el Hospital Militar donde los médicos hacían su servicio militar. Fué allí donde un Viernes Santo, Gemelli, el socialista exaltado de ayer, se dirigió a Necchi rogándole que le acompañase a la vecina Basílica.

Necchi le había aconsejado años antes que rezase esta oración a Dios: «Señor, si existes, date a conocer». ¡Qué consuelo sintió el joven apóstol al ver que su amigo ateo se arrodillaba y le pedía que lo llevase a un sacerdote!

Gemelli se había convertido. Entrando poco después en la Orden Franciscana fué con el tiempo el famoso Padre Agostino Gemelli el más temible adversario del socialismo, y de la ciencia atea en Italia y el fundador de la célebre Universidad del Sagrado Corazón de Milán, que acaba de consagrarse a Cristo Rey.

Todo a $5.00

Búcaro de plata fina y cristal.

Estuche de cubiertos con 6 juegos de 3 piezas cada uno. Cuchillos de hojas de acero inoxidable.

Cenicero todo de bronce

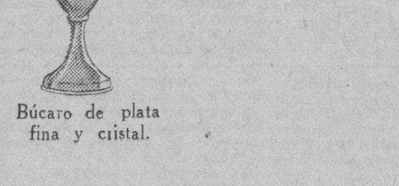

Media vajilla de cristal " Ponteux" de color azul

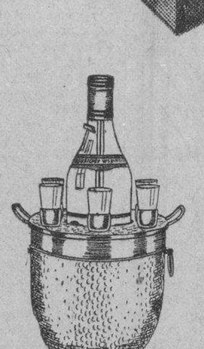

Licorera de bronce martillado, con su cubo para enfriar.

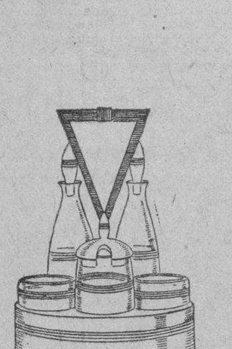

Magnífico comboy de plata con 5 piezas

Lámpara de metal con pantalla de cristal decorado, para mesa de noche

Suntuosa escribanía de ónix y bronce

Obispo 85 S.Rafael 28

SECCION X

GRANDES FIESTAS A SAN VICENTE DE PAUL CELEBRADAS EN JESUS DEL MONTE

La Cátedra Sagrada fué ocupada por el Padre Saturnino Ayerra, superior de los Paules de Santos Suárez, muy elocuente.

Las Conferencais de Señoras de San Vicente de Paúl, de la Parroquia de Jesús del Monte, que están siendo reorganizadas por el nuevo Párroco, P. José Rodríguez Pérez, y la Presidenta Srta. Nena Córdova y Cacho Negrete, celebraron una solemnísima fiesta en honor de su Patrono San Vicente de Paúl, Apóstol de la Caridad.

Iniciáronse los cultos a las 7 y media a.m. ,con misa de Comunión general armonizada, en la que ofició el P. José Rodríguez Pérez.

A las nueve de la mañana y ante numerosa concurrencia, dió comienzo la misa solemne de ministros a toda orquesta y voces en la que ofició el Párroco P. José Rodríguez Pérez, asistido de los PP. Fernando Carro y Francisco Fernández del Moral.

La cátedra sagrada fué ocupada de manera magistral por el P. Saturnino Ayerra, C.M. Superior de los PP. Paúles de Santo Suárez, quien hizo un hermoso y sentido panegírico de San Vicente de Paúl.

Habló ampliamente de la labor de las Conferencias y felicitó al Párroco asimismo que a la Directiva de de Sras. por la activa reorganización que de las mismas están haciendo.

Exhortó a los feligreses a que cooperasen con su óbolo al sostenimiento de esta hermosa obra de caridad cristiana.

Al terminar el P. Ayerra su hermosa oración sagrada, fué objeto de múltiples felicitaciones.

El altar presentaba un precioso adorno floral, confeccionado con profusión de flores y destacándose en el centro la imagen de San Vicente.

La parte musical estuvo a cargo de un escogido coro de voces de distinguidas señoritas de nuestra sociedad, que interpretaron Misa de Balhan: Incamatus, Pietat Signore y terminaron con ¡Oh, Corazón!, de González.

Formaban el coro, Carmelina, Esperanza y Dulce María Echevarría; Andrea G. Vda. de Monouzguren; Graciela Santos; Andrea González; María Antonia Echevarría, dirigidas por el Sr. Teodoro Andreano.

He aquí la Directiva:

Presidentas de Honor: Elvira Pérez de Errasti; Mariana B. Vda. de Baranano; Presidenta: Srta. Angélica Córdova; Vice. Ma. del Carmen Autel; SEecretaria, Teresa Luis; Vice, Teresa Alfonso; Tesorera, Carmen Barrena; Vice, María V. de Mauri; Conciliarias, Sra. de Pimentel; Sra. Mendoza de Batle, Srta. Eloísa Cué, Margarita Valls y Ma. Luisa Gómez.

El DIARIO DE LA MARINA felicita al Director P. José Rodríguez y Pérez y a la Presidenta, Srta. Angélica Córdova, por la brillantez de dichas fiestas.

Lorenzo BLANCO

BENDICION E INAUGURACION DE UNA CAPILLA EN EL COLEGIO "BUEN PASTOR"

En este plantel de preservación de la mujer, dirigido por la comunidad del Buen Pastor, se celebraron bellos actos.

En el Colegio El Buen Pastor, sito en la Quinta Larrazábal, que dirige la Venerable Comunidad del Buen Pastor, cuya especial misión es regenerar a la mujer que ha caído en el vicio o preservar a la que está en peligro de caer.

El Colegi ode la Quinta Larrazábal es dt preservación. El de Aldecoa es de regeneración.

El 11 del actual tuvo lugar la bendición e inauguración de la capilla pública del expresado Colegio Buen Pastor.

Es de proporciones amplísimas y de esbelto estilo, con tres altares góticos. Es en su conjunto una filigrana del arte cristiano.

En la augusta ceremonia de la bendición ofició el Excmo. y Rvdmo. Sr. Arzobispo de la Habana, Monseñor Manuti Ruiz y Rodríguez, asistido de los Muy Ilustres Canónigos, Monseñores Arteaga y Sainz de la Mora y los Padres Francisco Obered y Celestino Rivero, éste último Párroco de la feligresía del Espíritu Santo. Bendecida la capilla y sus altares, celebró solemnemente la Misa Monseñor Manuel Arteaga, y Betancourt, Provisor y Vicario del Arzobispado de la Habana y Canónigo Arcediano de su Santa Metropolitana Iglesia Catedral.

Pronunció un bellísimo y grandilocuente sermón de circunstancias, que mereció el elogio de la distinguida concurrencia de fieles, que a esta bendición e inauguración asistió.

Entre los concurrentes se encontraba nuestro estimado compañero señor Elías Rivero.

Orquesta y voces, interpretaron bajo la dirección del maestro Sr. Francisco Saurí, la Misa del Maestro Rivera, sobre motivos del Santísimo Sacramento.

Al Ofertorio Montrate esse Matrem de Aldega, y al final Marcha Pontifical de Perosi.

Fué muy celebrada la brillante parte musical.

Los asistentes fueron finamente obsequiados con un lunch que sirvieron las Reverendas Madres del Buen Pastor, bajo la dirección de su amable Superiora, Sor San Francisco, que para todos los asistentes tuvo finísimas atenciones y delicadas cortesías.

Después del lunch visitamos el Colegio, pudiendo en todas partes observar una exquisita limpieza y sumo orden y disciplina.

Como ya expresamos al principio, este Colegio se dedica a preservar a las niñas y jóvenes en grave peligro de caer en las garras del vicio.

Son recogidas estas niñas y jóvenes de los lugares en que su inocencia peligra y se las educa e instruye en la virtud.

Merecen protección de toda alma noble estas buenas Madres que se dedican a preservar del lupanar a multitud de criaturitas que sin su amparo se perderían en la cloaca de todos los vicios socialts.

Madres de este mismo Instituto se dedican a la regeneración de las jóvenes ya enfangadas en el vicio.

Aquí en la Habana dirigen el Reformatorio de Aldecoa, donde oran, luchan y sufren lo indecible por regenerar a las jóvenes ya mancilladas y pervertidas.

Misión ardua y espinosa que sólo Dios puede premiar, pues sólo por su amor se puede desempeñar.

ENTRONIZACION DEL S. CORAZON

Los católicos portugueses han dado un hermoso ejemplo

PORTUGAL ,Agosto.

Se ha celebrado en Lisboa, y ha constituido un verdadero acto de reparación y homenaje de los católicos portugueses al Sagrado Corazón de Jesús. La afluencia a las sesiones la extraordinaria piedad de los que incesantemente se hallaban postrados ante el Sacramento del amor, la grandiosa solemnidad con que se puso fin a esta Semana, presidida por el Cardenal Patriarca, han sido un verdadero triunfo de Cristo Rey en la República lusitana.

Iniciose la Semana con el canto «Christus vincit». El doctor Diniz de Fonseca, del Secretariado del Sagrado Corazón, pronunció el discurso de apertura, en el que expuso la necesidad de restaurar en el mundo el antiguo espíritu cristiano. En torno a este tema giraron las fervientes y bellísimas disertaciones de los demás oradores.

El canónigo Pontes recordó cómo este espíritu cristiano fué el que renovó la sociedad e hizo florecer la vida cristiana en tiempo de San Agustín, cuando al desplomarse el mundo romano bajo el peso de la corrupción, surgió la nueva sociedad. El doctor Marcelo Caetano presentó a este espíritu antiguo cristiano como el faro que ha ido guiando a la humanidad a través de los siglos hacia su verdadera grandeza y elevación moral. El doctor Pereira hizo ver toda la fuerza de este espíritu cristiano para las grandes acciones de beneficencia e instituciones sociales, confirmando sus tesis entre otros ejemplos, con las grandes obras realizadas por San Benito, por el Beato D. Bosco y otros ilustres fundadores de Ordenes y Congregaciones religiosas. El P. Antonio de Oliveira puso de manifiesto que el secreto de la poderosa y vivificadora fuerza de este espíritu cristiano se halal en su carácter sobrenatural, y los Secretariados masculinos y femeninos estudiaron en sus reuniones particulares los medios que deberían adoptarse para ejercer un verdadero apostolado seglar en la sociedad.

Durante esta semana se inauguró un Centro de estudios y de cultura para formar los nuevos Apóstoles del Reino Social de Cristo y se instituyó un Secretariado internacional para promover las obras misionales portuguesas.

Pía Unión de S. José de la P. del Carmen

MISA DE COMUNION GENERAL.

La Pía Unión de San José de la Parroquia del Carmen, ofrecerá una Misa de Comunión general a las 7.1|2 a. m. del jueves 28 según las «Istenciones» de su amado Director R. P. Fray Agustín del Sagrado Corazón de Jesús, C. D.

La Directiva encarece a las socias la asistencia a este acto de piadoso homenaje al Padre Director.

EN LA CAPILLA DE PASIONISTAS

La archicofradía de la Pasión celebró muy solemnes cultos

El domingo anterior celebró muy solemnes cultos, la Archicofradía de la Pasión en la Capilla del Sagrado Corazón de Jesús de los Padres Pasioistas.

A las siete, a. m. Misa de Comunión general, que celebró el Director R. P. Nicéforo Díaz, Superior de la Venerable Comunidad de Padres Pasionistas.

Fué armonizada fisa y Comunión por el Padre Luis Goñi, C. P.

A las 5 y media de la tarde, hubo exposición, estación, Santo Rosario con Misterios cantados, bendición y reserva. Despues de la reserva se practicó solemnemente el piadoso ejercicio del Via Crucis y se predicó la divina palabra por el Director.

Asistieron gran número de señoras y caballeros, vistiendo el Escapulario de la Pasión.

ESCUELAS PIAS DE GUANABACOA

Cultos en su iglesia, los días 26 y 27 de corriente

En honor de San José de Calasanz, fundador de las Escuelas Pías, se celebrarán los días 26 y 27 los siguientes cultos en su Iglesia de Guanabacoa:

DIA 26.—A las 6 y media p. m. solemnes Completas, por la Comunidad y la Scolanía del Colegio.

DIA 27.—A las 8 a. m.: Misa de Comunión general.

A las 9 a m.: Solemne función con orquesta y sermón.

Confesando y comulgando, se gana Indulgencia plenaria, visitando una Iglesia de las Escuelas Pías.

El Rector y Profesores invitan a los antiguos y actuales alumnos.

PARROQUIA DE SAN HILARION

Los cultos del domingo ppdo resultaron muy concurridos

El anterior domingo se ha celebrado solemne función a San Hilarión en su Parroquia de Guanajay.

A las ocho de la mañana hubo comunión general, armonizada con cánticos.

A las 9 y media antes meridiano, se cantó solemnemente la Misa en la cual ofició de Preste el Párroco R. P. **José María García del Valle**, quien asimismo predicó.

La parte musical fué interpretada por escogidas voces, bajo la dirección del organista parroquial.

Después de la Misa se practicó el piadoso ejercicio de los "21 Domingos", que se repitió después de la Misa de once.

A las 5 y media de la tarde, hubo exposición menor, estación, Santo Rosario, ejercicio de los 21 Domingos, bendición y reserva.

Tanto los cultos matutinos como los vespertinos estuvieron muy concurridos.

Se suplica encarecidamente una limosna para pintar el altar y dos cuadros de San Hilarión con el fin de que en Octubre, para las fiestas patronales ya esté el altar mayor como lo exige la gloria de Dios.

COLEGIO TERESIANO

CALLE 17 ESQ. A 12, VEDADO. TELEFONO F-3166.

I.—Jardines de la infancia: método especial.
II.—Instrucción completa de niñas internas y externas (ocho cursos).
III.—Enseñanza del hogar, Corte y confección, bordado en máquina.
IV.—Academia de Bellas Artes: música, dibujo y pintura, modelado, repujado y labores artísticas.
V.—Clases de comercio: teneduría de libros, mecanografía, taquigrafía e inglés. (Títulos).

ABRIRA SUS PUERTAS EL MARTES 9 DE SEPTIEMBRE.

EL COLEGIO TIENE OMNIBUS. PIDA PROSPECTO.

Agentes para Anuncios en EUROPA:
E. BOURDET & Cie
antes DAVIGNON, BOURDET & Cie
9, Rue Tronchet, PARIS
19, 21, 23, Ludgate Hill, LONDRES

ESCUELAS PIAS

Los Rdos. PP. Escolapios han abierto una sucursal en Santos Suárez, Flores y P. Gómez (Correa) y otra en el Vedado, Calzada 134 casi esquina a 12. Se admiten medio pupilos y externos.

Horas de inscripción: de 3 a 5 p. m.

Comunicación directa con las guaguas del Colegio.

Para informes: Teléfs.: XO 1503; A 4488; M 3941 y F 6471.

M.E.C.D. 2016

SOCIEDADES ESPAÑOLAS

En el "Salón Tropical" Celebraron los de El Ferrol y su Comarca un Festival

No conocemos el magnífico departamento marítimo del Ferrol, tampoco conocemos a los ferrolanos de por allá; a los de por acá sí que los conocemos y los queremos entrañablemente porque como son ferrolanos tienen el alma de trova gallega, que es ritmo santo de alborada magistral. Pero conocimos, aunque no tratemos a la ferrolana, toda bondad, alegría y donaire la bondad es perfectamente gallega; la gracia, la travesura, alegría y donaire son perfectamente andaluces ya que muchos andaluces casaron con muchas ferrolanas y muchas ferrolanas casaron con andaluces, y aquellas ferrolanas a quienes no tratamos, si las conocimos, cruzando calle Real de Coruña adelante entre la admiración y el piropo ansioso de todos los hombres de Coruña. La mujer ferrolana no os dirá nunca que es gallega; os contestará siempre:

—Soy ferrolana.

Los ferrolanos de por acá acordaron celebrar una brillante fiesta, solicitaron del Sr. Julio Blanco Herrera el salón «Tropical» ppor ser el salón de los señoriales castillos que preside el escudo de la Repúbblica Cubana, redenta y libre, y como solicitar y conceder fué todo uno la fiesta celebróse ayer en dicho lugar a todo avento resultando brillante y concurridísima en todos sus momentos y culminando en un baile elegante y gracioso que consumió todas las horas de la tarde.

Allí estaba ayer en pleno Ferrol, con las lindas ferrolanas, y con centenares de cubanas, todas elegantísimas dulces amigas de los ferrolanos. Allí estaban presidiendo en número mujerío que parecía un jardín el Comité de Damas a quien rendimos nuestra galante pleitesía.

Srta. Generosa Turnes, Presidenta. Carmita Portes, Secretario. Laudelina Dopico, Vice-Secretaria y Carmen Cid, Tesorera y las Vocales Esther Castillo, Caridad Muelas, María Antonia Galego, Isabel García, Isabel y Amelia Morán, Ofelia Alvarez María Vilabol, Esperanza y Josefina Peña, Laudelina Dopico, Estela Dupal, Catalina Dupal María Couceiro, Hilda Díaz, Lila Alvarez, Celsa Prieto, Ramona Rego, Josefina González Angela Rodríguez, Carmen Martínez, María Diéguez, María Moza, Marina Moza, Dolores Tenrreiro, Raquel Dopaz Emelina Barreiro Méndez, Pura Méndez Méndez y mil más.

Los de la Directiva: José Galego Alvariño, Presidente. Estanislao Calvo Tuimil, Vice-Presidente. Vicente Campos Sueiras Secretario. Vicente López Mesia, Vice-Secretario. Abelardo F. Galdo, Tesorero. Pedro Gato Chao. Vice-Tesorero. Y los Vocales: José Loureiro. Serafín Hermida. Serafín Beceiro, José Gato Chao. José Galeiras. Antonio López Varela. Baldomero Vello, Vicente Rodríguez. Baldomero Solloso. Generoso Vilarelle. Manuel Beceiro. Ildefonso Senrra. Segundo Solloso. Jesús Martínez, José M. Fena. Faustino Dopico. Avelino López. Avelino Senrra, Jesús Fernández. Heladio Piñón. Angel Campos Martínez. Los de la Sección de Propaganda Baldomero Vello. Presidente. Félix Vilaboy. Vice-Presidente. Generoso Vilarelle. Secretario. Segundo Solloso, Vice-Secretario y los Vocales: Jesús Fernández, Manuel Beceiro, Angel C[illegible]nez. Andrés Pérez. Santiago Senrra, Avelino Senrra. Jesús Fernández Varela. José Gato. Secundino Rodríguez. Vicente Rodríguez. Ramón Fraga. José Galeiras. Manuel Vilarelle. Vicente Mauriz. Hilario Ermida. Vicente Rañal y el Sr. Angel Campos comerciante de esta ciudad.

Pasamos con los ferrolanos horas de encanto inefable, y disfrutamos de su fiesta elegante y triunfal un buen rato, y nos fuimos convencidos de que los ferrolanos son gente culta, distinguida y muy amable.

Gracias por las atenciones que nos dispensaron.

Velada, Anoche, en el "Centro Vasco"

Anoche, con la brillantez y solemnidad de siempre se celebró en el Gran Centro Vasco, la velada organizada por su Comisión de Fiestas, en honor y gracia a San Ignacio de Loyola, y a Nuestra Señora la Virgen de Begoña.

Los salones ofrecían el aspecto de las grandes solemnidades en el Centro Vasco, pues se encontraban totalmente ocupados por una distinguida y numerosa concurrencia, las familias de Directivos y de asociados, y de personalidades invitados.

La presidían el Presidente General Sr. Joaristi, con el Vice Presidente, señor Manuel Otallaurrichi, el Tesorero, Andrés Larrazabal; el Secretario señor Federico Gaviña, el Presidente de la Sección de Fiestas señor Roque Monasterio, y el Secretario de la misma, señor Zenon Bollar, con todos los vocales de la Junta Directiva.

Entre la numerosa concurrencia se destacaban gran número de damas bellas y de damitas elegantes que exhaltaban el hermoso acto con su gracia y su belleza.

En la primera parte después de la sinfonía ejecutada por la orquesta, el Cuadro de Declamación del Centro, que dirige el señor Emilio Graciani, desempeñó con arte y gracia la comedia «El Sueño Dorado» que valió muchos aplausos a sus donosos interpretes.

Después se ejecutaron los siguientes números que fueron coronados por el aplauso de la concurrencia en honor de los señores artistas:

«Jotas Aragonesas» por el tenor señor Arana, acompañado al piano por el profesor señor Germán Araco.

Números de Bandurria por el señor Alfredo Rodríguez, con acompañamiento de guitarra por el señor Hernani Torralbas.

«Claveles Rojos» (Couplet), por la Mezzosoprano Srta. Amelia Faber, acompañada al piano por el profesor Sr. Germán Araco.

Terceto Cómico por los actores señores Pereira, Iglesias y Graciani.

Zortzicos «Desde que Nace el Día» por la señorita Conchita Grillo acompañada al piano por el señor Araco.

Canciones Cubanas, por el tenor señor Rafael Izquierdo, «Ojos Brujos». Dúo por las señoritas Conchita Grillo y A. Faber, acompañadas al piano por el señor Araco.

Todos fueron muy felicitados. Y la brillante velada, tuvo por elegante coronación, un gran baile que se prolongó hasta las primeras horas de la madrugada. La fiesta no pudo ser mas brillante.

Matinée de los de "La Peroja", Ayer

Magnífica, esplendorosa y elegante por todos los conceptos resultó la elegante matinée bailable celebrada por los buenos y queridos gallegos de la sociedad de Instrucción Naturales de la Peroja, celebrada ayer tarde en los salones de Propietarios de Medina.

Con tan fausto motivo, los salones preciosamente exhornados por los perojanos de la Comisión de Fiestas, presentaban un aspecto cautivadora y animados por una concurrencia tan distinguida como numerosa, que pasó la tarde encantada, fraternizando en la alegría y en el amor juvenil.

Fueron gala y encanto de esta fiesta numerosas, elegantes, y preciosas damas y damitas: tantas que renunciamos hacer la lista por temor a incurrir en lamentables olvidos. Todas las que fueron atendidas y obsequiadas por la galantería que despliegan en todos sus admirables actos los de la Peroja.

Allí saludamos al Presidente de Honor de la Sociedad y actual Presidente efectivo, don Antonio Barreiro Pereira; el perojano máximo; el Vice, don Baldomero Ledo; el nuevo Secretario General, Vicente Vázquez Bouzo; el Vice, Rogelio Pérez, Crespo; el Tesorero, Manuel Iglesias Castro; el Vice Manuel González Vázquez; los Presidentes de Secciones señores Manuel Pereira Fiuza, de Propaganda; Artemio Iglesias Castro, de Fomento y Eliseo Iglesias Pardo, de Cultura y a todos los señores de la Junta Directiva, y a los miembros de las secciones siguientes:

De la Sección de Propaganda: Secretario, Pedro Rodríguez Iglesias.

Vocales: Ramón López Rodríguez, Francisco Cudeiro; David Sánchez, Angel Alvarez, Máximo Pousa; José Suárez Debesa; Benito Rodríguez Pardo, Jaime Rodríguez, Vicente López Dorado y José Fernández Rey.

De la Sección de Fomento: Secretario, José Blanco.

Vocales: Delmiro Vázquez, Benito Rodríguez, Pardo, Saturnino Sarría y Benjamín Alvarez Fariña.

De la Sección de Cultura: Secretario, Rogelio Pérez.

Vocales: José Fernández Rey, Dionisio Rodríguez, Saturnino Sarría y Eliseo Gómez Gómez.

Y a los de la Comisión de Fiestas los cuales felicitamos por el éxito obtenido en las horas encantadoras celebradas ayer tarde.

"Un Día Bajo las Nieblas de Asturias", Hermosa Fiesta Efectuada en "La Polar"

Se titulaba «Un día bajo las nieblas de Asturias» y no podía resultar mala aunque cayeran rayos y centellas pues la organizaron y la celebraron asturianos tan inmortales como los del Club Acebo y Cangas de Narcea; xente brava; xente activa. xente de montera picona, altiva e hidalga como ninguna, y de una arrastre social en la Habana acaso sin ejemplo.

Por eso ayer con la cabalgata que salió del hogar social y que recorrió entre aplausos donosos de los peatones, las calles del itinerario, para llegar entre aplausos triunfales a la Polar donde esperaban a la entusiasta comitiva centenares de romeros que la aclamaron con vítores delirante, a su llegada a los jardines de la Polar que les concediera el gran corazón del Sr. Emeterio Zorrilla.

Después, tras de la cabalgata por todos los caminos y atajos, ferrovías y salvadas, se desprendieron sobre los floridos jardines de la Polar miles y miles de romeros con millares y millares de romeras, que fueron la exaltación, el donaire y la gracia de la fiesta que culminó en el festival más grande y más brillante celebrado este año; todo gracias a la obra y al entusiasmo, y al arrastre de aquellos hidalgos asturianos de Cangas de quien hablamos antes.

A las 2 comenzó la gran fiesta: gran baile, en el Salón «Trimalta», gran baile en «La Terraza Chica», gran baile en el «Patio Andaluz» gran babile en «La Cúpula» y romería jocunda y estupenda sobre las campiñas y cabe las sombrías de todos los jardines de la Polar; medio mundo habanero con los de Cangas, bailando, merendando, bebiendo las exquisitas cervezas, y cantando al alto la lleva las canciones asturianas.

Nosotros también dimos nuestra vuelta por la Polar, no bailamos, pero sí que merendamos y bebimos y hasta cantamos por lo bajito una canción que nos pareció oración fervorosa que el recuerdo enviaba a Asturias.

Aprovechamos el pasar para dar un abrazo entrañable a nuestros amigos los de la Junta Directiva señores: Presidente: Jesús Lacera, Vicepresidente; Gerardo Cardo, 2o. Vicepppresidente: Eduardo Avila, Secretario: Marcelino Llano, Vicesecretario: Emilio García, Tesorero: Benigno Rodríguez Vocales: Joaquín Fernández, Albino Menéndez, Benigno Alvarez, José Antonio Fernández, José A. Fuentes, José Menéndez Manuel Alvarez, Fermín Martínez, C. L. del Gallo, Constantino Fernandez, Antonio Menéndez Manuel Rubio, Joaquín F. García, Victorino Alvarez, José Collar, Rafael Gómez, Avelino Rodríguez Manuel Díaz, Benigno Rubio, Amador Díaz, Manuel Rodríguez. Graciano Blanco, Román Valdés, Manuel Fernández.

Y saludamos al Comité de Damas. Señoras Natividad Rendueles de Rodríguez María Paz de Membiela, Placer Linde de Lacera, Benigna Martínez de Rodríguez, Mercedes Rendueles de Rodríguez, Dolores Sol, Sra. de Alvarez García, Rafaela Conde de Avila, Josefa Rodríguez de Menéndez Rafaela Carreño de Rodríguez, y las Señoritas: Lola Rodríguez, Florrequsa Rodríguez, Placer Lacera, Rosario Rodríguez, Florentina Zapico Esperanza García, María García, Joseta García, Asunción Magdalena, Consuelo Menéndez, Benigna Martínez María L. Iglesias, Delfina Mijares.

Y felicitamos calurosamente a los de la Comisión de Fiestas: Presidente: Jesús Lacera, Victorino y Benigno Alvarez García, Gerardo Cardo Riesco, Marcelino Llano, Joaquín Fernández García, José Alvarez Martínez y Antonio Menéndez por triunfadores, sencillamente porque honraron a la tierra inmortal con el grandioso día «Bajo las nieblas de Asturias».

Los Naturales del Concejo de El Franco Célebraron Gran Fiesta en San Francisco

También celebraron ayer su fiesta cordial y brillante los bien queridos asturianos del Concejo de El Franco, uno de los rincones más bonitos de la región asturiana. Muy de mañana salieron con rumbo a San Francisco. Desde la Estación y caminando cruzaron el gracioso pueblo, y bajando llegaron a las floridas camperas de la finca «Las Piedras» donde bullen y rebullen como un suave cantar los graciosos manantiales. Por la carretera blanca, también fueron a San Francisco, con los simpáticos franquinos romeros y romeras a granel, todos alegres, todos entusiastas, como si una gaita palpitara en cada uno de los corazones. La fiesta consistió en un gran banquete y después en una elegantísima matinée digna de sus organizadores y de la sociedad en que forman todos los franquinos.

Presidieron el banquete: José Pérez Méndez, en representación del Presidente social, José Rodríguez, Presidente de Honor; José Acevedo González, Tesorero; Laureano Alvarez Alonso, Presidente de Honor; nuestro querido compañero Don Vicente Loriente, Presidente de «Naturales de Castropol»; Antonio Llano, en representación del Administrador de la casa de salud «Covadonga»; Rogelio Caramés, Delegado del Gobierno Provincial; Asunción Espino de Méndez; Domingo Méndez, Bernardo Blanco, en representación de la Beneficencia Asturiana; Emilio Romero. Secretario del Alcalde de Guanabacoa; Mario Vázquez, Jefe de la Policía de Guanabacoa y Francisco Villamil.

Y entre cada directivo y cada socio, fueron gala y encanto de la fiesta, estas damas y estas damitas:

Irene Ferriero, Amparo Braño, Asunción Ospido, Matilde Ospido, Sara Martínez, Carmen y Concha Iglesias, Ofelia González de Fernández, Oliva Iglesias, Rosa García, Margarita Paredes, Severina Fernández, María Alfonso de Iglesias, María Luisa Iglesias, Josefa Fernández, Carmen y Aida Costero, Elena Gutiérrez de Costero; Cordolina Castro, Amelia de Castro, Aracelia Fernández y otras muchas más.

A todos los que se sirvió un excelente menú. Y el banquete discurrió con la cordialidad y alegría con que discurre en el Concejo de El Franco, las fiestas al calor de las adorables familias. Después del gran banquete se celebró una elegante matinée, que amenizó una notable orquesta, ejecutando graciosos bailables que fueron gracia de toda la juventud. Los viejos echamos nuestra charla aparte y sorbimos nuestra copa de cerveza y luego nos fuimos, felicitando al abandonar las alegres camperas a los de la comisión organizadora por esta fiesta tan cordial, tan donosa y tan típicamente franquina.

Presidente José Martínez; Vicepresidente, José María García; Secretario, Manuel García y los vocales Bernardo Valdés, Jesús Fernández Gayol, Raimundo García, José Fernández, Germán Alonso, Gaspar Díaz y Ramón Martínez.

Por hallarse a bordo del vapor «Presidente Machado», el Presidente social Zoilo López, envió el siguiente telegrama que dice: «Privado Vuestra Fiesta envío desde la mar afectuoso saludo para todos».

(fdo) Zoilo, Presidente.

Grandes aplausos.

Gran Función de la "B. Asturiana"

Empiezan a llegar a esta Sociedad de Beneficencia, pedidos de localidades de personas caritativas que anualmente contribuyen a sus fines altruista, concurriendo a la Función Teatral que celebra en conmemoración de la festividad de Nuestra Señora de Covadonga.

Otra generosa contribución se está recibiendo. Iniciada fué por el Centro Asturiano de la Habana, al devolver el palco que le fuera remitido destinando los veinticinco pesos de su importe como donativo y para así, aportar mayores recursos al beneficio.

El programa que oportunamente habrá de cocfeccionarse no podrá tener mas atractivos. De ser posible, «La Pícara Molinera», obra netamente asturiana del gran Alfonso Camín, será llevada a escena por la Compañía de Opereta y zarzuela que dirige Juanito Martínez. Constituirá esta representación, un gran estreno en la Habana. Será un gran acontecimiento, además de otros números de que constará el programa y que llamarán grandemeste la atención.

Gran Fiesta del Círculo Avilesino

Gran animación hace resurgir, entre los avilesinos, recuerdos de otros tiempos, la próxima fiesta que se celebrará el dia 31 del corriente mes en el Salón Cerveza Tropical.

A las doce en punto del dia se le dará entrada, acompañada a los acordes de la orquesta que amenizará la fiesta, a la insignia del Círculo, regalo de nuestros hermanos allá al Círculo Avilesino. Terminado este acto se dará comienzo al banquete con este exquisito menú:

Aperitivo: Vermouth Cinzano.

ENTREMES:

Jamón de Avilés; Galantina de Pavo; Salchichón de Lyon; Queso Gruyere; Aceitunas.

ENTRANTES: Revoltillo a la Iberia; Filetes Besugo a la Rosa, Pollo en cacerola a la Serrana.

POSTRES:

Peras y Ciruelas de Candamo; Helados Napolitanos.

VINOS:

Cangas Asturiano; Sidra «Flor de Asturias» Cerceza «Tropical»; Agua Mineral Café y Tabacos Piedra».

Terminado el banquete dará comienzo la matinée bailable que durará toda la tarde.

Para esta fiesta llegaron de Avilés preciosos programas con hermosas vistas de la Villa Ensueño.

La Propaganda en el Centro Montañés

Bajo la Presidencia del Sr. Julio Gutiérrez, se reunió anoche la Sección de Propaganda de este Centro, desesvolvindose la sesión en un ambiente de franca animación y entusiasmo.

Quedó nombrada, en dicha Junta, la Comisión que se trasladará el próximo domingo a la Villa de Güines, con el objeto de fomentar una importante Delegación en dicha Localidad, donde radican numerosos montañeses, esperando los comisionados Sres. Gutiérrez Ortiz, Herrería, Maza, Sainz y Blanco hacer un buen número de nuevos asociados con la cooperación del entusiasta montañés Sr. Francisco Diez, residente en Güines y antiguo y meritísimo asociado del Centro.

Quedaron nombrados también en Comisión especial de propaganda, los Sres: Gutiérrez, López, Sainz y Ortiz; y, para visitar a los asociados que se encuentren enfermos, los Sres: C. Gutiérrez, M. Almirante y J. Casado.

Se dió cuenta del magnífico resultado del Concurso abierto entre los señores asociados, con el objeto de hacer nuevas inscripciones, el cual, en sus primeros días, promete ya un resultado espléndido.

Los de Ortigueira Irán a Cárdenas

El próximo domingo día 31, la Sección de Propaganda de la Sociedad de beneficencia «Naturales de Ortigueira» coscurrirá a la hermosa perla del Norte a constituír la Delegación de esta Asociación. Los asociados que deseen adherirse a esta Comisión pueden avisar con dos días de anticipación a la Secretaría de la Asociación Prado 105 altos, o al telefono M-4594, donde el Sr. Presidente le dará los datos necesarios y demás detalles.

SENOS SEDUCTORES

ALTOS TERSOS y bien redondeados se obtienen usando la Loción CELITA

No es grasa ni droga; completamente inofensivo. Un solo frasco hará de Vd. otra mujer. LO MEJOR DE EUROPA. Solicite prospecto

M. V. ARIAS
Apartado 1177
Tel M-7566
HABANA
Frasco: $2,50

De venta en El Encanto, Sarrá, Isla de Cuba y demás tiendas y farmacias. — Camagüey: "El Encanto"; Bienfuegos: El Palo Gordo; Santiago de Cuba: La Francia.

El Panteón de los Hijos de Cabranes

La sociedad de Instrucción y Beneficencia «Hijos de Cabranes» viene laborando por celebrar un gran festival bailable en los Jardines de la Polar, el día 26 de Octubre, con el propósito de allegar fondos para la construcción de un Panteón es el cementerio de esta ciudad.

Sabemos lo animosos y entusiastas que son los Cabranenses y el empeño que ponen en todo sus proyectos y por lo tanto auguramos un rotundo éxito a la selecta comisión que organiza este magno festival.

Ya lo sabeis, Cabranenses, el Domingo día 26 de Octubre, todos en la Polar.

Para buenas Ampliaciones
FOTO PARIS
San Rafael, por Amistad
Habana
Garantizamos los trabajos.

8742. 2d. 18 y 25 Ag.

En los Jardines de "Lisa Club" Pasaron Ayer un día muy Agradable los de Vegadeo

Los asturianos de Vegadeo y sus encantadores contornos, que a Felipe Lebredo, nuestro bien querido amigo tienen por capitán, o lo que es lo mismo, por Presidente, que no duerme pensando en los progresos de la Sociedad y en los progresos de la Tierra querida, se fueron ayer de fiesta galana.

Y allá en las camperas primorosas y en los jardines floridos de Lisa-Club, la celebraron muy campechanamente y a la que asistieron la mar de amigos y amigas de los vegadenses, gentes distinguidas y cultas que gozan en toda la Habana de todas las consideraciones sociales.

La primera fiesta que celebraron consistió en un banquete que se celebró en la glorieta, cabe la sombra de los árboles milenarios; banquete que fué presidido por los siguientes señores: Felipe Lebredo, Presidente; Josefina González; Presidente de honor Pedro González; y Salvador Rodríguez, Presidente del Centro Asturiano; Jenaro Acevedo, por la Beneficencia Asturiana; Leandro Piquero; Enrique Valledro, Presidente de Ibias; Dr. Rodríguez y señora Carmen Campano de Rodríguez; Nicasio Martínez, Presidente de Naturales del Concejo de Illano; José Londo, Presidente de Taramundí; Carlos Fernández, Presidente de Villayon; José Suárez, Presidente del Club Luarqués; Jerónimo Ron, Presidente del Club Grandalés; Ignacio García, Presidente de Neira; José Martínez; Manuel Méndez Suárez, persona de grandes méritos en la Colonia asturiana y compañero en la Prensa; Administrador de la Quinta Covadonga y su hijo, Panchito; Benigno Muñiz, Presidente del Club Allandés; Juan Fonfría y señora, y la representación de la Prensa, Marina, Mundo, El País y Progreso de Asturias.

Como estos asturianos son de la serie del acabóse, que es una serie que tiene rabia en todos los tableros, y tienen unas hermanas muy lindas, unas novias muy preciosas y unas señoras muy amables y bellas y unos niños tan guapinos que parecen angelinos que vuelan alrededor de una Virgen, el banquete tenía gracia de flor porque lo exaltaban en todas sus gracias estas damas y damitas de las cuales hablamos antes:

Dora Uria; Generosa Pérez; Josefina González; Sara Somoza; Dolores Anca. Señoras: Estrella Couso de Reguera; Magdalena Uria; Venancia Monteserín; de Cotarelo; Juanita Vijon, de Barcia; Benigna Alvarez, de Braña; Soledad López; Angelita Serrano, de García; Edita Rego, de Fontría y otras más.

Más de la Directiva: el Vicepresidente, Eduardo Mon; Secretario, Gerardo García; Vice, Carlos Lebredo; Tesorero, Félix Bustelo. Vocales, José M. Piquero, José Pérez, José Prieto, Alejandro Uria, José M. Rodríguez y Benjamín Castaño.

Del menú no hablemos; que los de Vegadeo siempre han comido en faena, y con ellos disfrutamos de un excelente menú que se fué volando, porque en el banquete reinaba esa alegría fraternal que florece entre los asturianos cuando celebran lo que llaman los gallegos "xuntanza". Y como comida hecha celebran lo que llaman los gallegos "xuntanza". Y como comida hecha reunión desecha, cada oveja con su pareja, el tirso mágico que preside el baile alzó su batuta misteriosa y poco después se organizaba una matinée estupenda, todo belleza y elegancia, palpitación admirable de lo que valen estos asturianos que a don Felipe Lebredo quieren por Capitán.

Hizo uso de la palabra el Presidente Felipe Lebredo, quien dió las gracias a todos por haber concurrido a tan fraternal acto y a todos los representantes de los Clubs Asturianos, a la Prensa por su concurso y por el engrandecimiento de la Sociedad.

Antes de que el baile espléndido terminara, pues el cronista jamás asistió a la muerte de las horas de la alegría, el cronista se fué, tocando palmas en honor de la Comisión Organizadora, que triunfó celebrando esta gran fiesta.

Elegantes Matinées se Celebraron Ayer

Ayer en los salones elegantes y luminosos del Gran Centro Asturiaco, de la vigorosa Asociación de Dependientes y en el Popular Foment Catala, se celebraron durante las horas de la tarde de ayer fastuosas matinées que oportunamente anunciamos y celebrándolas obtuvieron un triunfo mas las diligentes y galantes secciones de Fiestas de cada uno de dichos Centros.

Concurrieron infinidad de damas y de damitas; todos los socios, falange juvenil y entusiasta, los señores de la Directiva, los de las Secciones, y centenares de invitados atentamente por los de las comisiones citadas.

Todas las orquestas fueron lo mejor de lo mejor y ejecutaron los programas con los bailables de mas actualidad, que fueron ovacionados y repetidos.

Los gentiles de las Secciones de Recreo respectivas, estuvieron a la altura de la galantería que les demandan sus delicados cargos obsequiando y atendiendo a todos los que asistieron. Fueron muy felicitados por sus grandes y fastuosas matinées.

CERRO SOCIAL

VIÑALET EN EL CERRO

Ricardo Viñalet, «El popular Jefe», nuestro querido y verdadero amigo, que con tanto acierto administró en el Cine «Edison», en nuestra barriada, se ha hecho cargo, del Cine Maravillas del que siempre fué condueño, pero se encontraba alejado, en otras ocupaciones.

Viñalet, cuenta con muchas simpatías y es muy querido en el Cerro, por lo que no dudamos que habrá de conquistar ruidosos triunfos al frente de la empresa del Maravillas.

UNA FELICITACION

El doctor Mario de la Torre, competente Secretario del Juzgado Correccional de la Cuarta Sección, ha introducido grandes reformas en dicho juzgado.

Bien es verdad que el Juzgado Correccional de la Cuarta Sección, es uno de los mejores organizados de los cinco que tiene la Habana y todo eso, se debe a la gestión de su Secretario, que trabaja afanosamente. El Lcdo. Don Pablo Gómez de la Maza, tiene en el doctor La Torre, un auxiliar excelente, Juez y Secretario están bien compenetrados en sus funciones.

Nosotros que conocemos, lo que trabaja el doctor La Torre, no podemos pasar inadvertidos las reformas realizadas por él, ni tampoco dejar de felicitarlo.

El Secretario de ese Juzgado, es un joven que honra su profesión.

Juntas Directivas

Progreso de Lousada; Celebrará Junta Directiva el día 28 del actual: a las ocho y media de la noche; en el Centro Gallego.

OFICIAL

REPUBLICA DE CUBA. SECRETARIA DE OBRAS PUBLICAS. SECCION DE PERSONAL, CONTRATOS, BIENES Y SUMINISTROS. COMISION LOCAL PERMANENTE DE UBASTAS: OFICIAL. ANUNCIO. Habana, Julio 31 de 1930. Hasta las 9.30 A. M. del día 28 de Agosto de 1930, se recibirán en el Local de Subastas de la Secretaría de Obras Públicas, situada en las calles de Sol y Aguiar, en esta Capital y en las Jefaturas de los Distritos Provinciales, Proposiciones en Pliegos cerrados para la Subasta General del Suministro de PIEDRA EN RAJONES, PIEDRA PICADA, GRAVILLA Y RECEBO, con destino a la Secretaría de Obras Públicas y sus Dependencias durante el Año Fiscal de 1930 a 1931, y entonces se abrirán y leerán públicamente. En las Oficinas mencionadas se facilitarán Pliegos de Condiciones, Modelo de Proposiciones y demás detalles que se soliciten. — ESTEBAN DUQUE ESTRADA, INGENIERO JEFE. PRESIDENTE DE LA COMISION LOCAL PERMANENTE DE SUBASTAS.

8335 4d. 4.

ANUNCIESE EN EL Diario de la Marina

El Ilustre Dr. Marchena

DECANO DE LA FACULTAD DE MEDICINA DE SANTO DOMINGO, REPUBLICA DOMINICANA

Toma "Cuajaní Jordán"

Y LO RECOMIENDA a los ENFERMOS de ASMA

La carta que hemos recibido del Ilustre Dr. P. E. Marchena, una de las figuras más prominentes del cuerpo médico dominicano, expresando su opinión acerca de CUAJANI JORDAN, no necesita comentarios. Ella es por sí misma, el más elocuente testimonio de la bondad y eficacia de este maravilloso preparado. Hela aquí:

Santo Domingo Abril 5 de 1930.
Sr. Luis M. Caballero,
Representante de CUAJANI JORDAN.
Santo Domingo, R. D.
Muy señor mío:

Después de haber prescripto a varios clientes míos el uso del CUAJANI JORDAN, que Vd. representa en este país, en los casos de asma esencial, con resultado satisfactorios en todos los casos, me decidí a usarlo yo mismo después de emplear otros tratamientos similares sin resultado alguno, y he quedado sorprendido de la eficacia y rapidez con que obra el CUAJANI JORDAN, pues desde las primeras tomas pude notar un alivio grande que me permitió dormir tranquilamente, después de varias noches de insomnio producido por la disnea. No puedo menos que reconocer públicamente la eficacia de este preparado, y recomendarlo a todas las personas que tienen la desgracia de padecer de asma, puesto que yo mismo lo estoy tomando y puedo apreciar personalmente sus maravillosos resultados.

Autorizo a Vd. para que haga de esta carta el uso que crea conveniente y me suscribo de Vd. atento, affmo. y ss.

Dr. J. E. Marchena

HABANERAS

(Viene de la Página CINCO)

DE DIAS

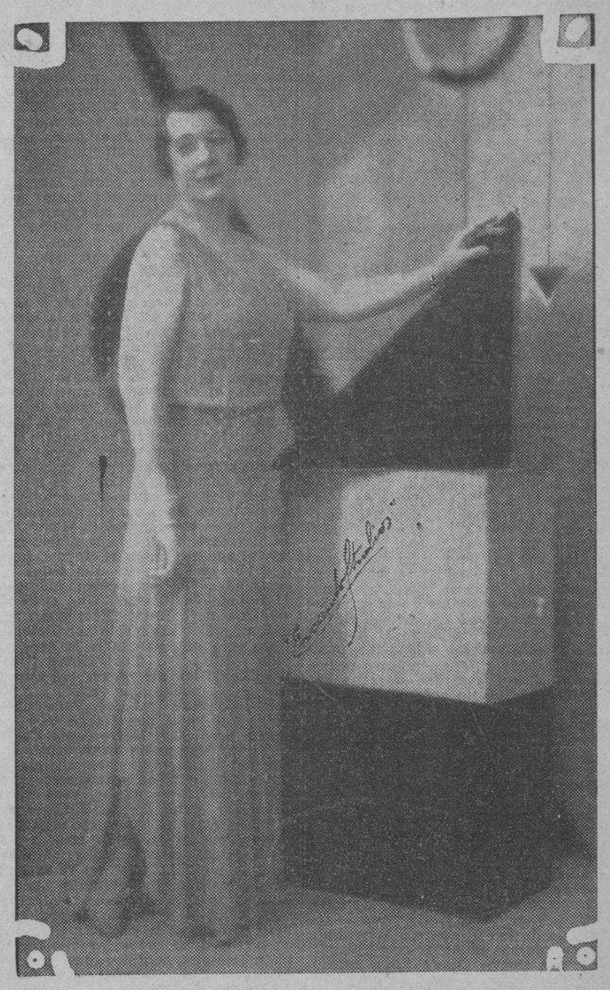

RENEE MOLINA DE GARCIA KOHLY

Llena de halagos.
Con todas las satisfacciones.
Pasará hoy así su santo una dama de nuestra sociedad que goza de los mayores afectos, consideraciones y simpatías.
Quiero referirme a Renée Molina, la señora de García Kohly, redactora culta y amena de una de las secciones del **Heraldo de Cuba**, que más consultan, leen y comentan las señoras del mundo habanero
Interesante y gentil.
Elegantísima.
Llegarán congratulaciones de todas clases, entre flores infinitas, hasta su residencia del Edificio Carreño.
No recibirá.
Tengo encargo de decirlo.

EN LA GRANJA VILLAPOL

Una fiesta hoy.
Gran fiesta de la tarde.
Es de niños, en la **Granja Villapol**, hermosa posesión de los alrededores de Arroyo Arenas.
Organizada por el distinguido matrimonio Manuel Villapol y Fausta Vieta en obsequio del menor de sus hijos, Manolito, que acaba de cumplir los cuatro años de edad.
Habrá música.
Entre otros muchos atractivos.
La casa de vivienda lo mismo que el bohío de la **Granja Villapol** lucirá una artística decoración de plantas y flores que ha sido encomendada a **El Clavel**, el gran jardin nacional, de los hermanos Armand,
Bella fiesta.
Que dará tema a la crónica.

ELENA WISWELL

De viaje.
Con rumbo a New York.
Embarcó el sábado con objeto de pasar una temporada de descanso en las Montañas de los Estados Unidos, Elenita Wiswell, culta e inteligente profesora de inglés, que cuenta en nuestra sociedad con numerosos afectos y grandes simpatías.
Corta su ausencia.
Unas tres semanas.
A ello le obligan sus clases, especialmente las de niños, a las que dedica su mas delicada atención.
Lleve un viaje feliz.
Lleno de satisfacciones.

EN LA FESTIVIDAD DEL DIA

Gran exhibición de flores.
En gracia a la festividad.
Flores para las Luisas y las Luisitas, las más lindas y más finas que se cultivan en los extensos dominios de **El Clavel**, el gran jardin de Marianao.
Los Armand, siempre eficientes, han dispuesto esta exhibición en obsequio de su clientela para el dia de hoy.
Y han hecho, al efecto, gran acopio de flores.
Rosas, **easter lillies**, azucenas de colores, dalias en una variedad inmensa etc.
Un mundo de preciosidades.
Para todos los gustos.

(Continúa en la Página NUEVE)

JOYAS · MUEBLES · OBJETOS PARA REGALOS
LA CASA QUINTANA
AVE. ITALIA 74-76. TEL. A-4264-M 2146

Las Ultimas Creaciones de Sombreros de Patou, Reboux, Lemonie Germaine Page y Marie Alphonsine, nos acaban de llegar
Estos modelos han sido seleccionados por
Mlle. CUMONT
PRADO 88 y su Sucursal en PRADO 96

HOY: SAN LUIS
"LA FLOR CUBANA"
GALIANO Y SAN JOSE. TELEFONO A 4284.
LE OFRECE
LOS MEJORES DULCES A LOS MEJORES PRECIOS
Presentes sabrosísimos confeccionados expresamente para Luisita y Luís.
TIENE TIEMPO DE HACER SU ENCARGO

Inauguración de una Gran Clínica

El doctor Fernández, Secretario de Sanidad y Beneficencia, a las diez de la mañana de hoy, procederá a la inauguración de las obras de ampliación de la Clínica de Mujeres que lleva su nombre, instalada en terrenos del Hospital Nacional General Calixto García.

Para este acto han hecho una extensa invitación los doctores Domingo F. Ramos y José Bisbé, Director y Sub Director de la referida Clínica.

EL INSTITUTO DE HOMICULTURA NENA MACHADO

Mañana día 26, será inaugurado el Instituto de Homicultura «Nena Machado», construido en la ciudad de Matanzas y el cual perfectamente equipado, reportará grandes beneficios a los vecinos de aquella ciudad.

M.E.C.D. 2016

CINEMATOGRAFO

BESSIE LOVE

Cuando esta diminuta actriz vino al mundo, su padre pertenecía al famoso grupo de Rancheros de Texas. El acontecimiento que dió a la cinematografía una de sus figuras más valiosas tuvo lugar en Midland, Texas, el día 10 de Septiembre de 1898. La nombraron Juanita Norton, y cuando tuvo edad suficiente para comenzar sus estudios, sus padres la llevaron a vivir a Los Angeles y allí ingresó en un renombrado colegio.

Una vez en tiempos de vacaciones y a pesar de no haber terminado su instrucción, nuestra heroína, fascinada por las películas y sus estrellas que admiraba con frecuencia, se llegó a los Estudios Triangle a pedir qué hacer, porque sabía que cualquier trabajo que le confiaran podría desempeñarlo. Por una de esas casualidades que no ocurren todos los días, D. W. Griffith estaba en dicho Estudio, y pensando que podría sacar un gran partido de aquella vivaracha rubita de inmensos ojos pardos, la contrató para actuar por cinco años bajo sus órdenes.

Antes que las cintas de flappers se pusieran tan de moda, sus éxitos fueron muchos. Su actuación en Sundown, Dress Parade, The Lost World, The Song And Dance Man, fué ctlebradísima por los más seperos críticos de cine. Luego abandonó por un tiempo la sábana de plata, dedicándose a Variedades y por tener la feliz idea de hacer una cinta parlante de uno de sus números más aplaudidos una nueva Bessie Love surgió. Los directores la contrataron inmediatamente, designándole el papel principal dt Melodías de Broadway, causando una verdadera sensación.

Sus películas más recientes incluyen Hollywood Revue de 1929, Road Show y Conspiracy, que terminó recientemtnte.

Pesa cien libras y mide cinco pies y varios pintores de fama han declarado que su figura es de proporciones perfectas.

Sus pasatiempos prtdilectos son bailar, cantar y tocar el Ukelele. También practica algunos sports.

Contrajo matrimonio en las Pascuas de 1929 con William Hawks.

INVESTIGADOR

PRINCIPE AZUL:

La Mexicanita dice: Pongo estas líneas para dar mi voto a mi estrella favorita, la sin igual Dolores del Río. ¿Compararla con Lupe? ¡Qué horror! Lupe tiene mucho de chile y de picante, pero no trabaja tan natural como Lolita Asúnzolo. Yo que tuve la suerte de conocerlas cuando no eran más que dos simples jóvenes mexicanas, puedo establectr la gran diferencia que existe entre ambas. Lupe es graciosa, pero Dolores reune gracia, hermosura, buena voz y gran actuación. Doy, pues, mi voto, a favor de Lolita. Sobre Greta y Lillian doy mi voto a la encantadora Miss Gish. Box Fran dice: La superioridad de Greta Garbo sobre Lillian Gish es algo que no necesita de votos para triunfar. Red Rose dice: Antes Greta Garbo era mi pensamiento, la prefería antes que a nadie y pensaba que ninguna otra actriz podría representar los papeles que ella hacía; pero sucedió que pusieron en Campoamor The White Sister, una antigua película de Lillian Gish, y cuando salí del teatro, me fuí completamente convencido de que la Gish supera a la Garbo. ¡Qué sacrificio de amor! ¡Qué cara de virgen! ¿Podría la Garbo desempeñar ese papel a la altura de Lillian? Nunca. Entre Dolores del Río y Lupe Vélez no puedo decidirme sin pensar un poco. No he perdido una película de Dolores, pero cuando la ví en Evangeline, no me gustó y un hielo cayó sobre mi corazón. En cambio, cuando ví a Lupe en Canción de Amor, la encontré maravillosa y como mujer no hay que discutir que es superior a la otra. Rebeca dice: Greta Garbo es mi favorita, porque nunca otra actriz me gustó tanto. Pero ¿puede decirse que tenga más talento que la Gish? No. Lillian Gish es quizás la actriz más genial que ha tenido el cinema, aunque hay que admitir que todas las cualidades de Greta pesan más que el talento de la Gish. Una Oriental (Cerro) dice: Entre Dolores del Río y Lupe Vélez me quedo con Dolores, pues creo que supera a la otra en todo. Vallee Ike dice: Entre Greta y Lillian Gish me quedo con Greta, porque es mucho más artista y tiene más vida para trabajar. Para mí lo único que hace bien Lillian Gish, es llorar. Sred dice: Entre Greta Garbo y Lillian Gish nadie puede sentir vacilación al decidir, pues aunque la dulce Lillian tiene interpretaciones asombrosas, la sueca es para mí y para casi todos los aficionados del séptimo arte, la suprema artista y la suprema mujer. Entre Lupe y Dolores jamás podrá haber paralelo, pues la inquieta Lupe no es ni será otra cosa que una chiquilla sin un poquito de alma de artista, mientras que Lolita es algo maravilloso, algo para lo cual no hay adjetivos. ¿Acaso no llvearán todos los que hayan visto Ramona, la dulce imagen de la linda mestiza, grabada en el fondo de su corazón durante toda su vida? ¿Podrá alguien olvidar la maravillosa Evangelina que nos hizo Lolita? Nadie. Por tanto es imposible que ella sea vencida en esta encuesta. Tania Fedorova dice: Entre Greta Garbo y Lillian Gish prefiero a Greta, aunque reconozco que Lillian en su tiempo, era insuperable; pero ya hoy quizás sean pocos los que se acuerden de su actuación maravillosa. Entre Dolores y Lupt diré que me gustan las dos, porque una, Lupe, no es tan buena actriz, pero es muy simpática, y la otra es una artista insuperable. Laura Madrid dice: Encuentro que Lupe Vélez es muy mona, pero Dolorts del Río la supera siempre. ¿No vió su actuación en Resurrección? Creo que esa es su mejor película. La novia del partcido a Buddy Rogers dice: Entre Greta Garbo y Lillian Gish, prefiero a Greta, pues es más elegante y trabaja mejor. Entre Dolores y Lupe es difícil decir cuál prefiero, pero me inclino hacia Dolores por encontrar que trabaja mejor.

LA NOVIA DEL PARECIDO A BUDDY ROGERS:

Entre la Tierra y el Cielo, creo que ts lo mejor de Charles Rogers. La próxima de Charles Farrell es High Society Blues, que se estrena del 10 al 16 de Noviembre. Janet Gaynor trabaja con él. Los artistas cobran veinte y cinco centavos por las fotos tamaño 5x10 y diez centavos las 5x7. Lo demás lo dejo para otro día.

VIVIAN D.:

Estoy encantada con lo que me mandó y muy curiosa además por saber cómo hace usted eso, pues es admirable. ¿No ha visto un anuncio que sale en el DIARIO y tiene una niñita muy mona sentada en una mesa con su muñeca? Trate de colorearla y mándemela para verla. Me gustaron mucho Sally y La Canción del Gitano. Ni lo de los consejos médicos pensé que era usted. Natalie Talmadge ha trabajado en el Cine, pero hace tiempo que está retirada.

OXFORD:

Los artistas no dan su dirección particular. Puede escribirle a Joan Crawford a Metro Goldwyn Studios, Culver City, Cal.

LANCASTER:

Dorothy Sebastián hizo el papel de Constance en El Carnaval de la Vida.

MISS MORWENNA BEAUGARD:

Me gustan todas esas películas de Greta Garbo y no sé cuál prefiero. No deje de ver Las Mujeres son Siempre Mujeres, pues es preciosa. Dígale a sus amigos que den su opinión por separado sobre la encuesta, pues si no, no vale.

DENISE:

Besos Sangrantes se llama en inglés The Night Watch. ¿La vió? Se la recomiendo, pues está muy bien hecha y con un argumento muy interesante.

GENERAL CRACK:

Los artistas cobran por sus fotos, cuando miden 8x10, veinte centavos, y las de 5x7, diez centavos.

Toda la correspondencia relacionada con esta sección, diríjase a la señorita Hortensia Lavedán. Calle 19 entre J y K, Vedado.

OLIMPIC

Hoy no hay función en el popular cinema de Línea y B, en el Vedado.

Sábados, domingos y días festivos, grandes atracciones. Uno de los pocos teatros que cuentan con orquesta.

Sábado 30: La Indomable, por Joan Crawford.

Domingo 31: ESTRELLADOS, por Buster Keaton y Anita Page, es la copia silente. También el domingo se exhibirán Los Cosacos, por John Gilbert y Renée Adorée: El Carnaval de la Vida, por Greta Garbo y John Gilbert y una comedia metro.

1698 25 Ag

RIALTO
«ESTRENO EN CUBA» Hoy
IVAN MOSJOUKINE
BRIGITTE HELM
UNA PAREJA IDEAL, EN LA MAGNIFICA PELICULA UFA
30 40 50

MANOLESCU
ALGO BRILLANTISIMO EN LA HISTORIA DEL CINE, ALGO QUE DESLUMBRA Y ADMIRA, UN TRIUNFO MAS PARA LA CA DISTRIBUIDORA "ARTISTAS UNIDOS"
Miércoles 27 Estreno
La Novia del Sheik

HOY PRADO
1¼-3¼ 5-7¼-9¼
30-40-60-80-20
First National Pictures presenta
ALEXANDER GRAY, estrella de «Sally», BERNICE CLAIRE protegida de María Jeritza, en
No, No, Nanette

Ríase hasta desternillarse...! ¡Aplauda usted hasta destrozarse las manos! viendo la chispeante comedia «NO, NO, NANETTE», el más poderoso estimulante para la risa. 500.000 neoyorkinos pagaron 5.50 la luneta por ver «NO, NO, NANETTE» en las tablas. Usted puede verla a precios populares. Espectaculares escenas a TODO COLOR NATURAL

PAYRET
REGINO
Luneta $1.20 Butaca 80¢
HOY
EL ULTIMO DECRETO
LAS 4 BASES
LA CASA DE LOS TELEFONOS

TEATRO NACIONAL

DEBUT DE AFICIONADOS TRIUNFANTES EN LAS PRUEBAS

The Theatrical ten Cents Company, atenta siempre al cumplimiento de sus ofertas al público y a los aficionados, presenta hoy en el turno de las nueve a los dos números que obtuvieron éxito en las pruebas del Jueves: la señorita Ofelia Fernández, linda y bella bailarina y los jóvenes excéntricos que ocultan su nombre, llamándose en el cartel teatral The Human Monkeys, Ya ve así el público y los aficionados que no todos los que se presentan los jueves fracasan, hay algunos como éstos, que obtienen éxito y quedan aptos para figurar en un programa oficial, donde hay artistas de tanto mérito, como Elia de Granados, Carmita Ortiz, Julio Richard, Les Maury y el Gran Fregolino.

Esta noche se pondrá en escena por última vez la revista musical, Ríe Rita, Ríe, y se estrena la película El Caso Drake, muy emocionante.

Mañana martes hay cambio de programa estrenándose la revista Locuras del Día, con números muy interesantes, Fregolino hará la imitación de Elia de Granados, de la Hidalgo y de otras estrellas del género coreográfico,

El jueves día de Los Aficionados, admitiéndose inscripciones hasta mañana a las tres en el Teatro Nacional, puerta del escenario,

El viernes: Grandioso programa, debut de la genial Rita Montaner.

1559 de Ago. 25.

REGINA

LA CASA DE CRIMENES

El programa de hoy es solamente para personas de nervios controlados, por lo que las almas sensibles deben prevenirse si concurren.

La Casa de los Cuatro Crímenes, con William Powell de protagonista; y La Vuelta de Sherlock Holmes, por Olive Broook; con una comedia y una revista forman el programa atractivo como pocos.

Ls precios: 10 centavos damas y niños hasta las cuatro de la tarde y 20 centavos después. Entre y salga cuando quiera.

La tertulia vale 10 centavos siempre.

Mañana: La Sirena de los Trópicos, por Ricardo Cortez; La Musa Roja, sincronizada, por Lila Lee y la comedia hablada por Stan Laurel y Olive Hardy, POLIZONTES.

El miércoles se estrena LA DENUNCIA, intenso cinedrama Paramount. El viernes: regalo de flores a las damas, por ser día de moda.

1760 25 Ag.

RIALTO

Rialto ofrecerá para el próximo sábado una película como no se ha visto otra en Cuba desde el punto de vista de las sugerencias que brinda, y que recordará al público muchas cosas trágicas y de poderoso interés. Efeceivamente, los amantes del cinema de Cuba, han tenido ocasión de apreciar la Gran Guerra a través del cine, desde los puntos de vistas norteamericano y francés, pero hasta el presente, no se había presentado la oportunidad de que Alemania diera las películas que había filmado en el frente.

Estas son ciertamente admirables, y estamos seguros que los amantes del cinema sabrán apreciar la calidad insuperable de la fotografía el cuidado con que se han tomado ciertas escenas y todos los detalles íntimos de la conflagración más imponente de la historia.

La tragedia de la Gran Guerra, desde el punto de vista germano tiene el valor insustituible de la realidad y esto es algo que el público siempre reclama con mucha insistencia.

Ha costado mucho dinero traer esta cinta a Cuba, pero la empresa de Rialto no ha reparado en gastos para hacer las cosas como es debido.

1809 25—Ag.

TEATRO WILSON

Gran temporada de verano a base de función corrida de 2 a 7 p.m. y de 8.30 a 11.30 de la noche, rigiendo los precios de 10 cts. niños y 20 cts. mayores.

Para hoy, regio programa especial, con la super comedia, Vida Nocturna, por Stan Laurel y Oliver Hardy; El Angel Pintado, joya suprema de la First National, interpretada por Billie Dove (producción sonora) y Los Mimados de la Fortuna, por Dorothy Mackail y Jack Mulhall, atracción sincronizada Vitaphone

A las cinco y cuarto: la comedia habuada en español, por Sstan Laurel y Oliver Hardy: Vida Nocturna, y la regia super excelsa producción El Angel Pintado, interpretada por Billie Dove y Edmund Love.

Por la noche, el mismo programa de la matinée, proyectándose en último turno El Angel Pintado.

1701. 25 Ag.

MARTI
20 y 10 centavos
HOY — LUNES — HOY
Renovación completa del espectáculo
El Mejor en su Género
NUEVOS NUMEROS
NUEVOS ARTISTAS
NUEVA PRESENTACION
Mañana, debut de la bella y sugestiva tiple cómica
Juanita Zozaya

ENCANTO
HOY - 1¾ 3¾ 5¾ 7¾ 9¾ - 30-40-60-20
OIGA las mas preciosas canciones de amor

NORMA TERRIS con HAROLD MURRAY - CHARES MORTON en
IDILIO de CARNAVAL
"Cameo Kirby"
Revista PARAMOUNT Sonora
Variedades VITAPHONE
MARTES
EL HOMBRE MALO
hablada en ESPAÑOL por
ANTONIO MORENO

"La Casa de los Teléfonos" es la atracción del programa de esta noche. En el grabado aparecen los principales intérpretes del sainete-revista de Villoch, que se representa hoy en Payret.

FUE ARROLLADO POR UN CABALLO Y MURIO EN LA MESA DE OPERACIONES

Tres individuos estaban dando carrera sa caballo en las calles de Guanabacoa, cuando uno de ellos lo atropelló.

GUANABACOA, agosto 24, MARINA, Habana. — El vigilante 16, Sotero Pérez, de servicio en el reparto La Unión, condujo a la casa de socorro a un individuo que encontró tirado en el suelo, herido en la calle José Miguel Gómez y Calzada de Casa Blanca, falleciendo en la mesa de operaciones a ser asistido por el médico de guardia doctor Francisco Rover.

Nómbrase dciho individuo Manuel Alonso Salazar, blanca, de 32 años, vecino de dicho reparto. Como presunto autor de la muerte de Alonso fué detenido por el referido vigilante Pérez, Wilfredo Fernández Urquiola, de 16 años, vecino de Avenida de Boch 41, Regla, quien en unión de otros dos individuos nombrados José Jerez y un tal Juanito se hallaban dando carreras a caballo habiendo arrollado al que resultó occiso.

Presentado ante el Juez de Instrucción, fué puesto en libertad por aparecer que él no fué el que lo arrolló si no otro de los jinetes.

El cadáver fué entregado a los familiares con la obligación de presentarlo en el depósito del cementerio para practicarle la autopsia.

Francisco Cortés.

GUANABACOA, agosto 24, DIARIO, Habana. — El vigilante número 16, Sotero Pérez condujo a la Jefatura de Policía al blanco José Rodríguez Lasarte, de 16 años y vecino de Adriano 76, porque éste se le presentó manifestando que es uno de los tres individuos que montaban a caballo cuando fué arrollado Manuel Alonso Salazar, que falleció al ser colocado en la mesa de operaciones de la Casa de Socorro, según nuestro telegrama anterior.

Agregó Lasarte que él montaba una yegua y que ayer tarde, el Alonso salió de un kiosco, agarrándole las riendas, en cuyo momento el animal le dió un cabezaso, tirándolo al suelo, y desbocándose acto seguido.

Dicho joven ingresó en el Vivac a disposición del Juez de Instrucción, radicándose la causa por homicidio por imprudencia. Los doctores Dardel y Cabrera, que practicaron la autopsia al occiso, certificaron que presentaba la fractura del cráneo y gran derrame cerebral.

Francisco Cortés,

Música y Músicos

Un éxito rotundo fué ayer el Concierto para Niños ofrecido por la Orquesta Filarmónica en el Teatro Nacional bajo la dirección de su director el conocido maestro Pedro Sanjuán.

Sobre él escribiremos con la atención que merece en próxima nota.

Los triunfos de la Filarmónica aumentan con cada concierto y este del domingo dedicado a nuestro mundo infantil marca un nuevo derrotero en la ardua pero fructífera labor de divulgación musical en que la Sociedad de la Orquesta Filarmónica Sanjuán y sus valiosos colaboradores, están justamente empeñados.

Una felicitación muy sincera al joven compositor cubano, "concertino" de la Filarmónica, Amadeo Roldán por su reciente nombramiento de Vicepresidente de la Asociación Pan-Americana de Compositores, radicada en Washington.

No menos sincera es la felicitación que hacemos llegar hasta otro meritísimo músico cubano, director que fué de la orquesta del teatro Fausto. Luis Borbolla acaba de ser nombrado Administrador, por la Empresa del mismo teatro.

La elección de Luis Borbolla para ocupar ese importante cargo, ha de redundar seguramente en beneficio no sólo de la Empresa, sino también de los numerosos asíduos a Fausto.

CONSERVATORIO NACIONAL.— El día 10 del entrante Septiembre comienzan las clases en este acreditado plantel que dirige el bien estimado maestro Hubert de Blanck. La matrícula está abierta en la Secretaría del Conservatorio desde esa fecha, pudiendo solicitarse de 9 a 11 antes meridiano, y de 3 a 4. La Sucursal del Conservatorio Nacional en el Vedado, que está bajo la dirección experta de la señora Rafaela Serrano, también comenzará el curso en la misma fecha.

N. B.

GacetillaS

TEATRO MODERNO

MODERNO, ESQUINA DE TOYO — EQUIPO WESTERN ELECTRIC

Hoy, La Dama Divina por Corine Griffith. Vida Alegre por Douglas Fairbanks Jr.

El programa del Moderno lo integran hoy dos de las mejores producciones de la Warner Bros. First National. Faibanks Jr. El Horario será:

5 ½ Variedad sincronizada. Vida Alegre.

7.00 La Dama Divina.

8 ½ Variedad y Vida Alegre.

10.00 La Dama Divina.

Mañana: La más emocionante de las películas de Al Johnson, El Ultimo Canto y Divina de Alcanzar por Dorothy Mc Kail; miércoles, Bataclan Universitario y Sangre; jueves: Coqueta por Mary Picford y Evangelina por Dolores del Río; viernes, sábado y domingo: Explotadoras de Brodway la enorme película en colores.

Pronto: Así es la Vida por José Bohr, El Hombre Malo por Antonio Moreno, General Crak pot John Barrymore, No, No Nanette etc.

1735 de Ago. 25

CAMPOAMOR

EL JRECIO DE UN BESO (con José Mojica, Antonio Moreno y Mona Maris) Hoy presenta Campoamor el primero de los pre-estrenos que nos viene anunciando con la maravillosa producción Fox, total y originalmente hablada en castellano, EL PRECIO DE UN BESO.

El Precio de un Beso es el título de la producción en que se justifica lo que un hombre es capaz de hacer por una mujer tan gloriosamente apasionada como Mona Maris. En breve, toda la Habana estará cantando Gitana y Rosario, las dos canciones que más se han popularizado, de las que ofrece el drama titulado El Precio de un Beso, el gran tenor lírico José Mojica, de bellísima voz y arrogante figura.

El argumento es un apasionado romance al estilo nuestro y la presentación pintoresca y adecuada a la obra, teniendo cuadros de un valor espectacular incomparable.

Con José Mojica y Mona Maris, actúa también Antonio Moreno, el popular actor español, heroe de más de cien películas.

Mañana: el pre-estreno de La Canción de Mi Alma, romance musical maravilloso, interpretado por el más eminente cantante de la época, el tenor John Mc Cormack. Nadie canta tan dulcemente una canción como cuando está enamorado; y era el romance que llevaba en su corazón lo que ha hecho tan sublimes las canciones de Mac Cormack.

El miércoles: Greta Garbo en su primera película hablada: Anna Christie.

El jueves: Así es la Vida, por José Bohr, toda hablada en castellano y con un argumento interesante, en el cual Bohr canta dos de sus más populares tangos.

1716 25 Ag.

TRIANON

En los turnos de cinco y cuarto, ocho y cuarto y nueve y cuarenta y cinco se proyectará la producción hablada y cantada en inglés y con títulos en español, cuyo nombre es El Paraíso Peligroso, por la simpática Nancy Carroll. También en esas tandas serán presentadas una revista sonora de la Paramount; una variedad parlante que se llama Melodías Internacionales; y una cinta Vitaphone de mucha atracción.

Luneta: 30 cts. en en cinco y cuarto y 40 centavos por la noche.

Mañana: Mauricio Chevalier en la valiosa producción Paramount, Los Inocentes de París, toda hablada y contada en inglés y con títulos en español.

El domingo: Besos Sangrientos, bella película sincronizada donde la sin par belleza Billie Dove, luce algo más que su hermosura.

Dentro de unos días: El Hombre Malo, por Antonio Moreno, hablada en español; El General Crack, por JJohn Barrymore; Así es la Vida, por José Bohr, hablada en español; No, no Nanette, producción de gran lujo; Sally, la película que continuamente es solicitada por el público de Trianon.

1690 25 Ag

NEPTUNO

LA CANCION DEL GITANO

Desde hoy lunes regirá en Neptuno por la noche, el mismo sistema de tandas continuas que actualmente existe en este Teatro, en las funciones de por el día. El público puede entrar en el teatro a la hora que desee y permanecer en él todo el tiempo que quiera. Los precios que regirán de lunes a viernes serán 20 cts. entrando antes de las ocho y media y 30 cts. entrando después de esa hora.

La matinée de 2 7 p.m. comienza con Carton comedia sincronizado; Variedad Vitaphone; La Canción del Gitano; y La Isla de los Buques Perdidos, por Virginia Valli. 20 antes de las 4 y 30 centavos después de esa hora.

Por la noche, a las ocho hasta las once y media; La Isla de los Buques Perdidos, por Virginia Vally; La Canción del Gitano, por Lawrence Tibbett, que comenzará, como de costumbre, después de las nueve y media; la revista y la variedad Vitaphone. 20 cts. entrando antes de las ocho y media y 30 centavos después de esa hora.

1697 25 Ag.

RIVIERA

Hoy: UNA AVENTURA EN EL MAR

En las tandas de 5.15, 8.15 y 9.45 un gran estreno de la Metro Goldwyn Mayer, UNA AVENTURA EN EL MAR por Conrad Nagel y Kay Johnson, película de argumento interesantísimo y espectacular. Gustó mucho en su estreno. Completa el programa de estas tandas un noticiario y una variedad Vitaphone.

Mañana, en los mismos turnos: nuevas y últimas exhibiciones de Una Aventura en el Mar, por Conrad Nagel y Kay Johnson.

El miércoles y jueves, un colosal estreno: La Isla de los Barcos Perdidos, por Noah Beery y Virginia Valli, Película de argumento originalísimo e interesante.

El viernes, sábado y domingo, el estreno es monumental: GENERAL CRARK, por el gran actor John Barrymore, Marion Nixon, Segurola y Jacqueline Logan, una film insuperable y que ha sido celebradísima por por todos los críticos.

En la próxima semana, a petición: La Canción del Gitano, por Lawrence Tibbett; El Derecho de Amar, por Evelyn Holt; Su Majestad el Jazz, por Ted Lewis y Amante Vagabundo, por Rudy Vallée.

1699 25 Ag

ANUNCIESE EN EL Diario de la Marina

Figuras de la Zarzuela

Amparo Alarcón, primera tiple de la Compañía Santacruz, que debutará en "La Rosa del Azafrán".

A FINES DE SEMANA EL DEBUT DE LA COMPAÑIA SANTA CRUZ EN PAYRET

Ya es un hecho; ya los Mafic Affiches y anuncios periodísticos nos afirman la buena nueva teatral: Vuelve a las lides activas, el más popular y más querido de los conjuntos escénicos que han actuado en la Habana: La Compañía Santacruz.

Compañía de lujos y alegrías, a ella debemos la revelación de cuanto en zarzuela y opereta se ha hecho de notable en el mundo. Ella nos lo ha dado, revestido de sedas y de luces, enmarcado en radiantes escenografías, hecho por artistas de responsabililidad y de renombre.

Hoy vuelve, como cuando se fundó, al calor de La Montería con la gala hispánica de La Rosa del Azafrán que como aquella, firma también el más popular de los músicos españoles actuales: el maestro Guerrero, Y como entonces vuelve bajo el minoso cuidado de Juanito Martínez, su director de hoy, de ayer, de siempre; afirmada en sólidos prestigios artísticos como los de Amparito Alarcón, el barítono Queraltó, el tenor cómico Garrido, el bajo Arenas, el actor galán Alcántara, la graciosa y bellísima Blanca Rosa Bárcenas, Conchita Bañuls, la Panadés... Nombres nuevos y nombres que nos son familiares y queridísimos, unidos en una misma conjunción de éxitos.

La Compañía Santacruz comenzará a actuar a fines de la presente semana. No hace falta decir más para encender de entusiasmos a la Habana entera.

TEATRO MARTI

Renovación completa del espectáculo

Gran semana la que se inicia hoy en «Martí». Semana de renovación. La empresa se propone variar por completo el espectáculo, superándolo naturalmente, como hasta ahora ha sido su norma. Nuevos artistas. Nuevos números. Nueva presentación. Y siempre los que más divierta e interese al público.

Hoy disfrutaremos, pues, de algo distinto a lo que hasta el presente ha ofrecido el siempre sugestivo programa de «Martí». Sin que por ello sufran alteración los precios: 20 y 10 centavos.

Además se exhibe una magnífica película: «El circo maldito», por Marie Prevost.

Mañana debut de la formidabble tiple cómica Juanita Zozaya; un prodgio de gracia hecho mujer.

Observe esta semana el programa de «Martí». Será la semana de las atracciones en el coliseo del Apóstol. Una sorpresa cada día.

CINE INGLATERRA

Gran temporada de verano a base de función corrida de 2 de la tarde a once y media de la noche, rigiendo los precios de 10 cts. niños y 20 cts. mayores.

Para hoy, magnífico programa especial, con la comedia La Casa de Pérez; y las producciones La Coqueta del Colegio, super atracción de la Columbia, interpretada por Ruth Taylor y Wliam Collyer; y Amor Prohibido, atracción especial de la Inter, interpretada por Olga Teschakowa.

A las 5 p.m. la comedia La Casa de Pérez; y la regia super producción de la Columbia, por Ruth Taylor y William Collyer, La Coqueta del Colegio.

Por la noche, el mismo programa de la matinée, proyectándose en último turno La Coqueta del Colegio.

1694 25 Ag.

CINE LARA

10 CTS. LAS DAMAS EN MATINEE Y NOCHE

LOS AMORES DE CARMEN

Presentaremos hoy en Lara la grandiosa film Fox interpretada por Dolores del Río, Víctor Mac Laglen y Don Alvarado, titulada "Los amores de Carmen", con la cinta del Oeste por Rox Bell, "Romance del Oeste", la comedia, "Corromatones" y una revista de asuntos mundiales Fox News. Los precios de hoy lunes día de la damas serán a base de 10 cts. las damas y los niños y 20 cts los caballeros en matinne y noche.

Mañana: La Reina del coro por Virginia Mav Brown; miércoles 27, El Know out Final por Billy Sullivan; jueves 28, Un Modelo de Chico y Luna de Miel; viernes 29, La Loca de la Casa por Carmen Viance, basada en la novela de Benito Pérez Galdos; sábado 30 La Rapsodia del Recuerdo.

No deje de ver El Fin de San Petersburgo que será presentado pronto en este teatro.

Pronto VITAPHONE.

HOY 1¾ 3¾ 5¾ 7¾-9¾ CAMPOAMOR HOY 30-40-60 Niños 20
PRIMER "PRE-ESTRENO"

Por el tenor de la voz de oro Cantante "VICTOR" JOSE MOJICA
el actor de atractivo irresistible
La Primera Película de la FOX en Español
en EL PRECIO DE UN BESO
con Mona Maris Antonio Moreno Tom Patricola

El Teatro de las DAMAS y de los EXITOS
MAÑANA - Otro Pre-Estreno - MAÑANA
JOHN MC CORMACK
el tenor mas grande de la epoca actual
LA CANCION DE MI ALMA
MIERCOLES
GRETA GARBO
en su primera pelicula toda Hablada
ANNA CHRISTIE
JUEVES
JOSE BOHR
el simpatico argentino en la comedia hablada en español con DELIA MAGANA y ERNESTO PIEDRA
ASI ES LA VIDA

TEATRO IMPERIO

Hoy: DICHOSAS VACACIONES

Colosal es el programa que presenel cómodo y ventilado teatro de la calle de Consulado, en el que no dejan de asistir las familias de buen gusto por su moralidad y atención IMPERIO cuenta con buenos aparatos de ventilación.

Las películas que se exhibirán hoy en matinée a las dos de la tarde y en la función de por la noche, a las ocho, se titulan Travesuras de Cupido, por Billie Dove; Orquídeas y Armiños por Colleen Moore; y la produrción sincronizada titulada Dichosas Vacaciones por Dorothy Mackail; y cintas cómicas.

Mañana: ADORACION, sincronizada, por Billie Dove; Damas en Olvido, por Anna Q. Nilson; El Hijo del Arrabal, por Ben Lyon y cintas cómicas,

1695 25 Ag.

Fausto
EMPRESA PARAMOUNT
HOY 5 7 9 40 60 20
OWEN TOM MATT MOORE MOORE MOORE
La famosa trilogía de hermanos con MILDRED HARRIS

en LA TRAICION
"SIDE STREETS"
Sincronizada
la mas sensacional historia de lo que puede y constituye el amor de hermanos, en un drama de amor y de emociones sobrehumanas...
Revista PARAMOUNT Sonora - Variedades VITAPHONE
JUEVES
EL HALCON de los AIRES
Una Super-Joya FOX MOVIETONE

M.E.C.D. 2016

DIABETES

y sus complicaciones se curan radicalmente con el

VINO URANADO PESQUI

que elimina el azucar a razón de un gramo por dia, fortifica, calma la sed y evita las complicaciones diabéticas

Se venta en las Farmacias y Droguerías. LABORATORIO PESQUI. Alameda 17 San Sebastián (España)

VAPORES CORREOS de la Compañía Trasatlántica Española

SERVICIOS REGULARES DE PASAJE, CARGA Y CORRESPONDENCIA
LINEA RAPIDA PARA NEW YORK Y NORTE DE ESPAÑA

Próximas salidas (cada 26 días)

Para VERACRUZ (48 horas de viaje)		Para NEW YORK, VIGO, CORUÑA, GIJON, SANTANDER y BILBAO	
ALFONSO XIII,	9 de Julio	ALFONSO XIII,	16 de Julio
CRISTOBAL COLON,	4 de Agosto	CRISTOBAL COLON,	11 de Agosto
ALFONSO XIII,	30 de Agosto	ALFONSO XIII,	6 de Septiembre
CRISTOBAL COLON,	25 Septbre.	CRISTOBAL COLON,	2 de Octubre
ALFONSO XIII,	21 de Octubre.	ALFONSO XIII,	28 de Octubre

LINEA PARA NEW YORK, CADIZ Y BARCELONA
Próximas salidas

M. DE COMILLAS,	8 de Julio	JUAN S. ELCANO,	24 Septiembre
MAGALLANES	3 de Agosto	MANUEL ARNUS,	20 de Octubre
MANUEL CALVO	18 de Agosto	MANUEL CALVO,	4 Noviembre
BUENOS AIRES,	27 de Agosto	M. DE COMILLAS,	15 Noviembre
ANTONIO LOPEZ,	13 de Septbre.	MAGALLANES,	11 Diciembre

Magníficas cámaras. Amplios comedores y camarotes para pasajeros de tercera clase. Excelentes comidas con vinos.

Para más informes, dirigirse a:

MANUEL OTADUY
AGENTE GENERAL

Palacio Lonja. Telfs. A-6588 y A-7900. Apartado 707. Habana.

EMPRESA NAVIERA DE CUBA S. A.

APARTADO NUMERO 1641
Dirección Telegráfica:
EMPRENAVE
Claves en uso:
A. B. C. 4a. y 5a. Edición.
Western Union.
SAN PEDRO NUM. 6.—HABANA
Walkins and Apendix.

TELEFONOS:

A-6236 Pasajes y Fletes. — A-3966 Almacén.
A3-5315 Información General. — M-3896 Primer Espigón de Paula
A-4730 Departamento de Tráfico. — A-5634 Tercer Espigón de Paula.

VAPORES EN SERVICIO

Presidente Machado, Santiago de Cuba, Gibara, Habana, Baracoa, Las Villas, Guantánamo, Julián Alonso, Antolín del Collado, La Fe, Caibarién Rápido, Cienfuegos, Manzanillo, Joaquín Godoy, Eusebio Coterillo.

PUERTOS DE ESCALA

COSTA NORTE

Caibarién, Nuevitas, Puerto Tarafa, Manatí (Victoria de las Tunas) Puerto Padre, Chaparra, (Holguín, Velasco y Bocas), Vita, Banes, Mayarí, Antilla, Preston, Sagua de Tánamo, (Cayo Mambí), Baracoa, Guantánamo y Santiago de Cuba.

COSTA SUR

Cienfuegos, Casilda, Tunas de Zaza, Santa Cruz del Sur, Manopla, Guayabal, Manzanillo, Campechuela, Media Luna, Niquero, Ensenada de Mora y Santiago de Cuba.

COSTA NORTE DE VUELTA ABAJO

Bahía Honda, Río Blanco, Berracos, Puerto Esperanza, Santa Lucía (Minas de Matahambre), Río del Medio, Arroyos de Mantua y La Fe.

PUERTO RICO

San Juan, Ponce, Mayagüez y Aguadilla.

REPUBLICA DOMINICANA

Santo Domingo, San Pedro de Macoris y Puerto Plata

HAITI

Aux-Cayes y Port au Prince.

JAMAICA

Kingston.

COMPAGNIE GENERALE TRASATLANTIQUE
VAPORES CORREOS FRANCESES

Bajo Contrato Postal con el Gobierno Francés

TODOS LOS VAPORES DE ESTA COMPAÑIA ATRACAN A LOS MUELLES DE SAN FRANCISCO O MACHINA PARA EFECTUAR EL EMBARQUE Y DESEMBARQUE DE PASAJEROS, EQUIPAJES Y MERCANCIAS

Próximas Salidas

Para VERACRUZ:

Vapor correo francés "CUBA", saldrá el 4 de Septiembre.
" " " "ESPAGNE", saldrá el 3 de Octubre.
" " " "MEXIQUE", saldrá el 3 de Noviembre.
" " " "ESPAGNE", saldrá el 3 de Diciembre.

Para CORUÑA, GIJON, SANTANDER, PLYMOUTH y EL HAVRE.

Vapor correo francés "CUBA" saldrá el 17 de Septiembre a las 12 del día.
NOTA:—El equipaje de bodega y camarote se recibirá en el muelle de San Francisco o Machina (en donde estará atracado el vapor) solamente el 16 de Septiembre de 8 a 10 de la mañana y de 1 a 4 de la tarde. El equipaje de mano y bultos pequeños los podrán llevar los señores pasajeros al momento del embarque el día 17 de Septiembre de 8 a 10 de la mañana.

Para CORUÑA, SANTANDER, PLYMOUTH y EL HAVRE.

Vapor correo francés "ESPAGNE", saldrá el 15 de Octubre.
" " " "MEXIQUE", saldrá el 15 de Noviembre.
" " " "ESPAGNE", saldrá el 15 de Diciembre.

IMPORTANTE
SESIONES DE CINEMATOGRAFO DIARIAS EN LOS VAPORES DE ESTA COMPAÑIA SEGUN CONTRATO CON LA CASA PATHE.
Buena comida a la española. — Camareros y cocineros españoles.

Línea de Canarias

Para SANTA CRUZ DE LA PALMA, SANTA CRUZ DE TENERIFE, LAS PALMAS DE GRAN CANARIA y EL HAVRE.

Vapor correo francés "DE LA SALLE", saldrá el 15 de Septiembre, a las 12 del día.

Se admiten pasajeros de cámara y tercera clase para todos los puertos de su itinerario. Estos vapores NO ACEPTAN CARGA.

Línea de NEW-YORK AL HAVRE, PLYMOUTH Y BURDEOS

En esta Agencia se expiden pasajes para esta línea por los lujosos y rápidas trasatlánticos franceses "ILE DE FRANCE", "PARIS", "FRANCE", "ROCHAMBEAU", "DE GRASE", etc.

Para más informes dirigirse a:

ERNEST GAYE

O'Reilly Núm. 9. Apartado 1090. Teléfono A-1476

HABANA.

LLAGAS TIESAS
é inflamaciones ceden pronto al
Resinol

CINE CUBA

HOY, ULTIMO DIA SILENTE

Hoy se despide en el CUBA el sistema de cine silente, para dar cabida al modernísimo aparato Vitaphone y Movietone, que se está instalando. Para celebrarlo se ha combinado un soberbio programa a base de tres películas a precios popularísimos. Son éstas: Cuestión de Honor, por George O'Brien; La Mujer Enigma, por Lya Tora; y Redención, por John Gilbert; una revista y una comedia. En la tanda de las cinco y cuarto, La Mujer Enigma y Redención.

Mañana martes y pasado mañana miércoles, no habrá función por estarse instalando el equipo sonoro.

El jueves 28: inauguración definitiva del Vitaphone con la grandiosa superproducción de la Metro: La Canción del Gitano.

Esté al tanto de los programas que diariamente daremos a conocer por medio de estas gacetillas.

1692 25 Ag

CINE VERDUN

Hoy: Tres películas: 20 cts.

Con precios irrisorios son a diario presentados en el Teatro Verdún unos espléndidos programas, causa por la que los amantes de lo bueno se dan cita en dicho espectáculo.

Hoy, a base de DIEZ centavos la matinée y 20 centavos la función de la noche, se pueden contemplar tres películas en este orden:

Cintas de comicidad; Variedades Vitaphone; la film sincronizada, La Rubia del Cuento, por Glenn Tryon y Gertrudis Olstein; la linda cinta Lirios del Valle, por la sugestiva Corinne Griffith; y finalmente la película de sensacional argumento, El Enigma del Caso Argyle, por Thomas Meighan y H. B. Wagner.

Mañana: Buenas Intenciones; Vaya una Vida; y Vida Nocturna.

1700 25 Ag.

GRAN CINE UNIVERSAL

Muy concurrido se verá hoy lunes el más cómodo y ventilado salón de la Habana, el predilecto de las familias, sito en Egido entre Sol y Muralla.

En el programa de hoy figuran las producciones siguientes:

Haz Bien y no Mires a Quién, comedia en dos actos.

El Lobo Rojo, drama del Oeste en dos actos, por Edmund Cobb.

Los Trabajadores del Infierno, por Douglas Fairbanks Jr. y Jobina Ralston.

El Culpable por Bernard Goestke.

Episodio primero de la serie en 10 episodios, por Louise Lorraine, El Super Detective.

Los precios que rigen para hoy, tanto por la tarde de 1 a 6 como por la noche, de 6.30 a 11, es de 10 centavos la luneta.

Mañana: Una revista; Entre Dos Fuegos; Ilusión, por Charles Rogers; y Pánico, por Gertrude Olsted.

TOSCA

RADIOMANIA y LA INDOMABLE

Un programa lleno de grandes incentivos se ha preparado para la función de hoy lunes en el Teatro Tosca. Dos producciones de las que más interés tiene el público en presenciar se pasarán por la pantalla. Son ellas la deliciosa comedia interpretada por los reyes de la risa, Stan Laurel y Oliver Hardy, titulada Radiomanía; y la otra, una verdadera joya cinematográfica, interpretada por Joan Crawford y titulada La Indomable, cinta esta, sincronizada y toda hablada en español.

Mañana se repetirá el mismo programa de hoy preparándose para el miércoles un selecto programa lleno de grandes atractivos de comedias y cintas dramáticas.

1813 25 Ag.

APOLO

FORASTEROS EN ESCOCIA

Muy interesante es el programa confeccionado para las funciones de hoy lunes en el Teatro Apolo. Además de varias comedias y una variedad, se proyectará la grandiosa cinta interpretada por el notable actor Charles Murral titulada Forasteros en Escocia, programa que será completado con una interesante cinta del Oeste.

El viernes 29, se dará una función extraordinaria con la compañía de Regino, poniéndose en escena las obras que tanto éxito están teniendo como «Las Impresiones de Pepín» y El Ultimo Decreto, obras que se presentarán en la misma forma que se están presentando actualmente en el Teatro Payret, costando las lunetas numeradas, ochenta centavos.

1814 25 Ag.

Warner STVDIO

retratos de arte

o'reilly 114
m.1256

Centro de Cafes de la Habana

SECRETARIA

JUNTA GENERAL EXTRAORDINARIA

CONVOCATORIA

Por disposición del señor Presidente General, en uso del derecho que le conceden los artículos 68, 69 del Cap: XIII del Reglamento, se convoca por éste medio a todos los señores Asociados para la JUNTA GENERAL EXTRAORDINARIA, que habrá de celebrarse en el edificio social (Marta Abreu número 12 (altos) el próximo VIERNES 29 del actual a las 2 en punto de la tarde, bajo la siguiente:

ORDEN DEL DIA

Tratar de la revisión de Tarifas Contributivas.

Dada la importancia del asunto a tratar y debiendo celebrarse ésta Junta en cumplimiento de acuerdo la última Ordinaria General, encarecemos la más puntual asistencia en el día y hora que se indican.

Habana, 22 de Agosto de 1930.

Antonio Puente Morán,
Secretario.

HABANERAS

(Viene de la Página SIETE)

ONOMASTICO

MARIA LUISA CAMPANERIA Y VERMAY

De días.

Una linda niña.

Expresión suprema de todos los encantos y todas las gracias infantiles.

No es otra que María Luisa Campanería, la adorable María Luisa, la idolatría de sus padres, el joven Julián Campanería y su bella y gentilísima esposa María Vermay.

Un botón de rosa.

En plena aurora.

María Luisa, a la que mando un beso, lo pasará rodeada de sus amigas predilectas.

Con muchos juguetes.

Con muchas flores.

NUPCIAL

Una página más.

En la historia del amor.

Historia siempre vieja y siempre nueva, de que hablaba el poeta.

Escritos aparecen en ella desde la noche del sábado dos nombres ya para siempre enlazados.

María Menéndez Massana.

Y Daniel Pérez Gómez.

La majestuosa belleza de la novia, su arrogante hermosura y suprema elegancia, se asocian en una trinidad adorable, haciéndola deliciosamente cautivadora.

Cuanto al novio, joven caballeroso y muy cumplido, es un rico industrial que goza de envidiable reputación en nuestras esferas mercantiles.

La boda se llevó a efecto en la lujosa residencia de los padres de la novia, en la calle 25 número 339, Vedado.

En uno de los salones de aquella mansión quedó instalado un primoroso altar con la imagen del Sagrado Corazón de Jesús surgiendo como de un bosque de nardos y azucenas cuya inmaculada blancura contrastaba con el verdor de las palmas que a guisa de marco se colocaron escalonadamente.

Este adorno se completaba con preciosas guirnaldas y preciosas arecas y kentias distribuídas con esa exquisitez y refinamiento de los que hacen derroche los floristas del renombrado jardín **La América**, del Vedado.

La obra realizada por las artistas del famoso jardín de la Calle 23, entre 8 y 10, resultó un prodigio de elegancia y suntuosidad.

¡Qué linda María!

Un sueño, una fascinación...

Interpretado en crepé romano, su traje de corte liso, cayendo hasta el suelo.

La cola, de idéntica tela, partía desde la cadera abriéndose en dos partes.

Riquísima **coiffure** de tisú de plata, azahares y perlas, aprisionaba el velo, de tul ilusión, cayendo con singular gracia.

Nada más delicado.

Ni de originalidad.

Un lindo ramo, creación especial de **La América**, confeccionado con gardenias sujetas por ancho y flotante lazo de tisú de plata, completaba la suntuosidad de aquella **toilette** nupcial.

Los distinguidos esposos Cándido Menéndez y Josefa Massana, padres de la dulce **fiancée**, fueron los padrinos.

Testigos.

Por la gentil María.

Los señores Francisco González Maribona, Aquilino Piedra y José Corzo.

Y como testigos del novio los señores Francisco Rey, Jesús López Vázquez y Andrés Barca.

El amor que los ha unido, grande y puro, es signo seguro de felicidad.

Disfrútenla por siempre.

En duración infinita.

(Continúa en la Página ONCE)

JOYAS, LAMPARAS, OBJETOS PARA REGALOS
VEA NUESTROS PRECIOS OCASIONALES

CON TALLERES PROPIOS — JOYERIA EL GALLO — Habana

Joyería "El Gallo"

«La Estrella de Italia». Compostela 46.

San Rafael e Industria

Viboreñas

EL SANTO DE HOY

¿Celebrarán hoy sus días todas las Luisas, María Luisas y Luises?

El día de San Luis Gonzaga hice algunas felicitaciones, con el mismo temor, el de no acertar en la fecha preferida, y hoy me sucede lo mismo.

Ese día consigné los siguientes nombres:

La distinguida y respetable dama María Luisa Valdés de la Torre viuda de Lomas, amante madre de mis amigas las señoritas Teté y «Nena» Lomas, ésta con igual nombre que la autora de sus días, siendo una «nena» de delicada y airosa belleza.

María Luisa García, amante y bondadosa esposa del querido amigo doctor Octavio Mañalich.

Las señoras María Luisa Echazárraga de Malia, María Luisa Morphi de Estevez, María Luisa García de Roa, María Luisa Rodríguez de Granda.

Y la joven y muy bella dama María Luisa Yero a la que desde niña profeso gran amistad.

Recuerdo a las siguientes señoritas:

Luisa Santa Cruz, Luisa Valle, Luisa Pienta, Luisa Domínguez, Luisa Montané, Luisa de la Cruz; Luisa Vallejo, María Luisa Méndez, Luisa Milián, María Luisa Dueñas.

Y Luisita García Cano, la linda muñeca-artista, hija de la distinguida dama Mercedes Cano de García.

Están los Luises en idénticas condiciones, ¿es preferida la fecha de hoy?

El doctor Luis Hernández, perteneciente al Cuerpo Facultativo de la «Purísima Concepción».

El joven galeno Luis Domínguez Castellanos, hijo de mi inolvidable amigo el doctor Luis Domínguez.

El querido y servicial amigo Luis Pujol, dueño de la casa de óptica «El Iris» al que me une un gran afecto.

«Luisito» González Moré, al que deseo el más feliz día junto con su joven y bella esposa señora Carmen Vallés.

«Luisito» Puig, predilecto sobrino de mi distinguida amiga María Puig bien ganada su predilección por el afecto que a Tía María profesa.

Luis del Valle, Luis Arana, Luis Soto, Luis Ramírez y Luis Ramos Tato.

El deferente compañero Luis Domínguez Triay Director Administrador de la novel revista «Mundo Social» de la más exquisita y esmerada presentación.

Un saludo dedico a la linda señorita Luisa Rodríguez Llanes, la rubita muy graciosa.

Y a la señora Luisa del Carmen Rodríguez, amante esposa de mi querido enfermero Luis Corripio, que en la anterior fecha celebró sus días.

SRTA. CARLOTA PRIETO

La bella y muy graciosa amiguita hermana de la muñeca-enfermera Lucrecia, ya ha sido dada de alta por el afamado cirujano Dr. Gustavo Cuervo, después de haberla operado de apendicitis.

Alumna muy inteligente del Tercer Año, de nuevo se dedicará a sus estudios y muy pronto orlará su melenita la alba cofia de enfermera, para ser doblemente admirada.

Reciba Carlota mi enhorabuena, así como también el amigo doctor Cuervo.

SRA. FERNANDEZ DE LA MAZA DE DELGADO

La gentil Nena, muy hábil telefonista de «La Purísima Concepción», ha sido ya dada de alta en la quinta «Durañona», por el querido amigo doctor Joaquín Baralt Medina, que una vez más ha triunfado.

Nena continuará sometida por unos días a un absoluto reposo, y continuará en su puesto la graciosa amiguita Elvirita Blanco.

Mi afectuosa enhorabuena a Nena y «Joaquinito».

Urbano del CASTILLO.

Mente clara

Para dar clarividencia y poder al cerebro, la Fitina está indicada por los más eminentes facultativos como el elemento de mayor éxito, por su composición de fósforo vegetal asimilable. Compruebe Vd. por sí mismo los brillantísimos resultados de Fitina.

FITINA
REINTEGRA LA VITALIDAD
—En toda farmacia—
PREPARADO CIENTIFICO SUIZO

PARA FLORES
Milagros FLORES
Prado Once
A-9693 A-9694 A-9686 A-0694

CARTEL DEL DIA

NACIONAL.—Matinée y noche Películas y variedades, debut de los bailarines The Human Monkeys.

PAYRET.—9: Despedida de la Compañía de Regino: El último decreto, Las cuatro bases, Ten Cents Teatral.

MARTI.—Matinée y noche: Películas y variedades. Debut de nuevos artistas.

ALHAMBRA.—Primera tanda doble: Qué Chocolate!, La Mulata. Segunda tanda sencilla: La baja de la peseta, números de variedades.

MODERNO.—Matinée y noche: La Dama Divina. Vida Alegre. Variedades.

RIVOLI.—Matinée y noche: Revista de actualidades Corazón sincero, Sombras blancas en los Mares del Sur.

Inglaterra.—Matinée y noche: La coquea del colegio, Amor prohibido, cintas cómicas.

TRIANON.—5 y 15, 8 y 15 y 9 y 45: Revista de actualidades, variedades Vitaphone, El paraíso peligroso.

REGINA.—Matinée y noche: Películas sincronizadas, variedades musicales comedias, La casa de los cuatro crímenes, La vuelta de Sherlock Holmes.

CAMPOAMOR. — Matinée y noche: El precio de un beso, revista de actualidades, cintas cómicas.

RIALTO.— Matinée y noche: Manolescu, revista de actualidades mundiales.

ENCANTO.—Matinée y noche: Idilio de Carnaval, cintas cómicas.

FAUSTO.—Matinée y noche. La traición revista de actualidades.

TOSCA.—Matinée y noche: La indomable, Radiomanía, cómicas.

APOLO.—Matinée y noche: Forasteros en Escocia, cintas cómicas.

UNIVERSAL. — Matinée y noche: cintas cómicas, El lobo rojo, Los trabajadores del infierno, El culpable.

RIVIERA.—Matinée y noche: Una aventura en el mar, variedades musicales, revista de actualidades.

WILSON.—Matinée y noche: El ángel pintado, Los mimados de la fortuna, Vida nocturna cintas cómicas.

IMPERIO.—Matinée y noche: Dichosas vacaciones, Travesuras de Cupido, Orquídeas y armiños.

LARA.— Matinée y noche: Cintas cómicas, Los amores de Carmen.

VERDUN.—Matinée y noche: La rubia del cuento, Lirios del Valle El enigma del caso Argyle.

LINDBERGH.—A las 8 una revista, cintas cómicas, Tierra de hidalgos, La venganza de Bruto, Bohemios.

CUBA.—A las 5 y cuarto y a las 8 y cuarto: Una revista una comedia, Cuestión de honor, La mujer enigma. Redención.

SALON ROJO.—A las cinco y a las ocho: El pan nuestro de cada día, Redención, Cuestión de honor.

NORMA.—Tarde y noche: Una revista; Historia de una Indiscreta; Dama Trágica.

DINERO
SOBRE ALHAJAS
Vea la calidad y precio de nuestras prendas
LA REGENTE
Neptuno 39. Telf. A-4376.

OBSEQUIO

Ofrecemos una caja de Galletas Belgas "Yacht Club" que valen $1.80 por 75 cts.

CASA HARRIS

O'Reilly 106 — Telf. A-7265

LIRA

ESTRELLADOS, por Buster Keaton

Muy ameno y sugestivo es el programa que presentará hoy lunes, este céntrico y ventilado cine.

En sus secciones de 2 a 7, se proyectará, además de una revista y una comedia, el estreno de la preciosa cinta, hablada en español e interpretada por Buster Keaton titulada ESTRELLADOS. La regia cinta por Greta Garbo, EL CARNAVAL DE LA VIDA, programa que será repetido en la función nocturnas de las ocho de la noche. Los precios para estas funciones no pueden ser más módicos pues por la tarde vale 10 centavos luneta, y por la noche, 20 centavos.

Mañana: Caprichos; y Ladrones; y también la notable producción hablada en español, El Beso.

1815 25 Ag.

Detras de Estas Puertas de Acero

The Royal Bank of Canada

RESTAURANT del Hotel Plaza

Lunch para hombres de negocios, a precios razonables.

En nuestra Terraza servimos un Dinner de Luxe a precio fijo También a la Carta

PARQUE CENTRAL — HABANA — Musica, Baile — VARIEDADES

El peligro que existe en dientes medio limpios

Diagrama ampliado de los intersticios de los dientes. Los dentífricos ordinarios con "tensión superficial" alta dejan de penetrar en el sitio donde comienza generalmente la caries.

Este diagrama demuestra como la espuma eficaz de la Crema Dentífrica Colgate, con "tensión superficial" baja penetra en los más pequeños intersticios, donde el cepillo no alcanza a limpiar.

Limpiándose únicamente la superficie de los dientes no es una protección suficiente . . . la caries empieza cuando aquellos pequeños intersticios se dejan sin limpiar . . . la espuma penetrante de la Crema Dentífrica Colgate se introduce a estos lugares tan difíciles de llegar . . . remueve todas las impurezas . . . y limpia los dientes completamente.

Su dentista le dirá que la caries no empieza en las superficies planas de sus dientes, sino en los pequeños intersticios, donde se acumulan los residuos alimenticios. ¡Es por esto que estos sitios deben de conservarse limpios!

Su dentista también le dirá que no todos los dentífricos limpian igualmente. Un descubrimiento científico reciente ha probado que la Crema Dentífrica Colgate tiene la más alta fuerza penetrante que cualquier otro dentífrico de renombre. Su espuma penetrante se introduce hasta en las más pequeñas hendeduras, removiendo y limpiándo toda impureza con su espuma detergente. Es así que Colgate proporciona una extra protección a los dientes y encías . . . la protección de una limpieza completa. ¿Para que arriesgar sus dientes conservándolos "medio limpios?"

Ningún dentífrico puede curar piorrea; ningún dentífrico puede corregir la acidez de la boca; ningún dentífrico puede dar firmeza a las encías. Esto solo su dentista puede hacer. Lo que un dentífrico debe hacer es limpiar . . . ¡y Colgate limpia mejor!

El tubo de 30 cts. de Crema Dentífrica Colgate contiene más pasta de dientes que cualquier otra marca principal del mismo precio.

RDC730 S

LEA ESTA AFIRMACION

"La única función de un dentífrico es auxiliar en la limpieza mecánica de los dientes, sin dañar éstos. Los antisépticos y las drogas incorporados en los dentífricos son inútiles, ni curan ni previenen la enfermedad".

De un Artículo de "Hygeia", la Revista de la American Medical Association

M.E.C.D. 2016

ANUNCIOS CLASIFICADOS DE ULTIMA HORA

ALQUILERES

A-1. Habana.

SE ALQUILA Concordia 193; primero y segundo piso; compuestos de sala; recibidor; tres cuartos; baño intercalado; comedor al fondo y demás servicios; llaves en la bodega San Lázaro 311; informes, U-3763.
A1 34376 24 ag 29

SE ALQUILAN altos y bajos; Zanja 116 A: sala; saleta; tres cuartos; baño intercalado; comedor al fondo; cuarto criados; llaves en botica; informes, U-3763.
A1 34375 24 ag 29

SAN LAZARO 233 (Gervasio Belascoaín); alquílanse altos; sala; comedor corridos; tres cuartos; cocina; baño moderno; azotea; todo muy amplio; claro; acabado pintar; punto inmejorable; U-2519.
A1 34306 24 ag 27

ALQUILO los altos Apodaca 46; sala; comedor; cuatro cuartos amplios; baño completo; cocina amplia; la llave en los bajos; informan, Tejadillo 45; teléfono A-2575.
A1 34310 24 ag 30

ALQUILO en Figuras 94; cuartos amplios con su cocina a la entrada y luz; a $10; informan en la misma.
A1 34309 24 ag 30

ELEGANTE primer piso; Aramburo y San José; parque Trillo; en 46 pesos; véalo; muy barato; teléfonos A-7042; X-2187.
A1 34316 24 ag 29

ALQUILO casas modernas; Desagüe 75; altos; Franco D esquina a Desagüe; sala; saleta; comedor; tres cuartos; patios; cocina; 32 pesos alquiler; llave, Franco B esquina Desagüe.
A1 34324 24 ag 29

ALQUILO Cienfuegos 21; bajos; acabada de pintarse; sala; dos cuartos; comedor; baño completo; propia para novios; 35 pesos; fiador o fondo; teléfono U-2144; llaves bodega.
A1 34328 24 ag 29

ESCOBAR 102

Se alquila la hermosa planta baja de esta amplia casa con grandes comodidades para numerosa familia; el alquiler de acuerdo con la situación; las llaves en el alto; informes, San Pedro número 6; Telf. A-9619.
A1 34383 24 sep 1

HABANA NUMERO 183

Se alquila una planta baja de esta amplia casa dotada de comodidades par regular familia; las llaves en la bodega de esquina a Merced; informes, San Pedro número 6; teléfono A-9619. A1 34384 24 sep 1

SOL NUMERO 34

Se alquila esta fresca casa compuesta de ocho dormitorios; cuatro altos y cuatro bajos; sala; saleta y comedor; servicio en el alto y el bajo; frente de la casa con una buena azotea; las llaves en la bodega de la esquina de Cuba y Sol; informes, San Pedro número 6; teléfono A-9619.
A1 34385 24 sep 1

AVENIDA ANTONIO MACEO (MALECON) Nos. 154-156

Entre Aguila y Blanco; se alquila el espléndido piso bajo de esta moderna casa con comodidades para familia de gusto; consta de hermosas habitaciones; gran patio y servicios para familia y servidumbre; las llaves en los altos; informes en San Pedro número 6; A-9619.
A1 34381 24 sep 1

SE ALQUILA en el quinto piso del Edificio Mazeda, Campanario 80, con frente a Neptuno, una casa compuesta de recibidor, sala, tres cuartos, baño completo, cocina, comedor, cuarto y servicio de criados. Hay servicio de elevadores permanente. Informan en la misma.
A1 34374 24 ag 26

A-2. Vedado y Príncipe.

VEDADO; altos modernos; decorados; calle 6 entre 25 y 27; terraza cubierta; sala; tres grandes habitaciones; baño intercalado; comedor fondo; cocina gas; cuarto criado; precio módico.
A2 34386 24 ag 30

CALLE 17 entre 18 y 20; alquilo casa toda decorada; jardín; portal; sala; comedor; cuatro cuartos; baño intercalado; pantry; cocina gas; cuarto y servicios de criada; precio, 55 pesos; la llave botica.
A2 34368 24 ag 28

VEDADO; calle 35 y 8; alquilo casitas a 10 y 12 y 14 y 15 pesos; sala; tres cuartos; tiene para guardar dos automóviles; informan al lado en la bodega.
A2 34295 24 ag 31

VEDADO; 19 número 111; entre L y M; situación inmejorable; frescos altos; sala; comedor; tres cuartos; baño; cocina gas; cuarto y baño criada; F-1364; llave 109; tercer piso.
A2 34305 24 ag 27

VEDADO; modernos baratos altos; calle 27 entre D y E número 94; sala; cuatro cuartos; baño intercalado; comedor; cocina; cuartos y baño criado; precio $45; llave altos del lado; F-1364.
A2 34304 24 ag 27

CALLE 17 ESQUINA A 4 VEDADO

Se alquila esta hermosa casa con comodidades para larga familia; tiene siete dormitorios; sala; saleta; comedor al fondo; tres habitaciones altas; garage; dos baños para familia; las llaves en la bodega de frente a la misma; informes, San Pedro número 6; teléfono A-9619.
A2 34382 24 sep 1

A-3. Cerro y Palatino.

CERRO; alquilo casa Rosa 2 B entre Santa Catalina y Falgueras a una cuadra parque Tulipán; sala; saleta; cinco hermosos cuartos; baño completo; servicio criada; cocina; patio; renta $36; llave en el número 4; informan H número 215 entre 21 y 23; altos.
A3 34348 24 ag 26

A-5. J. del Monte y Víbora.

EN LO más alto de la Loma del Mazo: calle Carmen esquina a Luz Caballero, se alquila el hermoso chalet, de dos plantas, jardines y garage; sala, hall y seis grandes habitaciones, en la planta principal. Comedor, cocina, pantry y cuartos de criados. Informa: Manuel Fernández. Prado 103. Teléfono M-9556. Precio: 90 pesos.
A5 (UH) C. 1. 4363 Indf. 9 Ag

ALQUILO Avenida Porvenir 85; sala; recibidor; tres grandes cuartos; baño intercalado completo; comedor al fondo; cocina con calentador; cuarto y servicio de criados; precio, $40; informan, M-1566.
A5 34337 24 ag 29

ALQUILO Goss y Estrada Palma; bajos y altos; con sala; dos cuartos; baño intercalado completo; comedor al fondo; patio y traspatio el bajo y terraza el alto; precio, $25; informan, M-1566.
A5 34338 24 ag 29

ALQUILO hermosa y bu casa Armas 28 entre Santa Catalina y San Mariano, Víbora; sala; saleta; comedor; 5 cuartos; baño intercalado; patios; cocina; servicios criados; baratísima a familia estable; recién pintada; no hubo enfermos.
A5 34326 24 ag 29

ALQUILERES VARIOS

ALQUILO COCINA y local con mesas para comidas. Informes: café "El Pensamiento", Monte 2.
A-varios 34004 22—25 Ag

ALQUILERES

B-2. Locales y Naves.

ALQUILO nave moderna; Desagüe 77 esquina a Franco; capacidad 556 metros; cielos rasos; azotea; alquiler módico; llaves, Franco B casi esquina a Desagüe; dueño, Malecón 330; bajos.
B2 34325 24 ag 29

B-4. Habitaciones.

VEDADO; alquilo a matrimonio o personas solas; una bonita y fresca habitación con todo confort y asistencia; excelente comida; es casa de familia respetable; precios módicos; 17 número 419; altos; entre 4 y 6.
B4 34303 24 ag 28

SAN FRANCISCO 42

Se alquilan los hermosos altos; sala; comedor; baño intercalado; cocina de gas y dos grandes habitaciones; informan, teléfono M-4151.
B4 34296 24 ag 31

B-6. Hoteles.

HOTEL
IDEAL ROOM
FRENTE AL CAPITOLIO

Prado 93, B, por Pasaje. Desea habitación grande, bien amueblada, ventilada, pintada, juegos de meple; cama, escapate, chifonier, mesa de luz y agua, mesa grande de comer, sillones y sillas, coqueta, todo del mismo tono, baño agua caliente y todo servicio, luz, limpieza, ropas y tantas otras comodidades. Comida para matrimonio. 30; los pagos de la comida usted puede hacerlos diarios; esto prueba que la comida es buena. Precios de habitaciones desde 15 a 35. Fíjese en estos precios. Hay habitaciones con comida para hombres. 30. Exíjense referencias.
B 6 U H 4364 C 9|8 Sept.

HOTEL REGENTE: Habitaciones con servicio privado, desde 60 pesos para matrimonio, con todo servicio. Telf. U-5062. B6 34059 22—21 Sept

—HOTEL—
CAMPOAMOR
COMPOSTELA 106

Desea habitación grande, bien amuebladas, ventilada, bien pintada; juegos de meple, cama escaparate, chifonier, mesas de luz y agua, mesa de comer sillones y sillas, coqueta, todo del mismo tono, baño agua caliente y todo servicio luz y limpieza, ropas y tantas otras comodidades a precios desde 20 a 30, fíjese bien en estos precios. Exíjense referencias.
B 6 U H 4365 C 9|8 Sept

ARRENDAMIENTOS

ARRIENDO $30; 3|4 caballería; gran establo; mucha agua; carretera central; cinco centavos guagua; dirección, Cotorro; Cañizares.
W 34339 24 ag 31

A LOS propietarios; arriendo una casa de inquilinato; doy buena garantía; teléfono U-7376.
W 34363 24 ag 26

SE SOLICITAN

S-2 Cocineras y Cocineros

SE SOLICITA una cocinera que ayude los quehaceres de la casa; si no sabe cumplir sus obligaciones no se presente; Aguiar 10.
S2 34364 24 ag 26

S-12. Solicitudes Varias.

SE SOLICITAN vendedores de ambos sexos; a domicilio; para un producto nuevo; Calzada 131 esquina 12; Vedado; de 9 a 12 y 4 a 6.
S12 34380 24 ag 26

JOVEN que sabe bastante de inglés solicita persona en iguales condiciones para practicar y conversar; señor Valenti; Edificio Gómez Mena; teléfono M-9845; llamar de 8 a 11 a. m. y de 2 a 5 p. m.
S12 34340 24 ag 27

SE OFRECEN

O-1 Criadas y Criados

DESEA colocarse una española de criada o manejadora; informan Industria 36; teléfono A-4768.
O1 34379 24 ag 26

SE DESEA colocar una joven española de criada de mano; comedor o cuartos; tiene referencias; teléfono F-2312.
O1 34366 24 ag 26

DESEA colocarse española joven para acompañar señora; es muy seria y de buen carácter; no le importa ir al campo; informan, teléfono F-4628.
O1 34367 24 ag 26

SE OFRECE un buen criado de mano español; acostumbrado en todo servicio fino; sin pretensiones y referencias de casas conocidas; también un joven segundo criado y otros trabajos; teléfono A-4792; tintorería.
O1 34345 24 ag 26

CRIADO se ofrece joven español en casa particular; práctico en el servicio fino; sirve a la rusa; tiene referencias; M-4888.
O1 34344 24 ag 26

SE OFRECE muchacha fina, española; para cuartos y coser; está acostumbrada al servicio fino de buenas casas y desea familia honorable; sabe perfectamente trabajar y planchar bien; teléfono A-5985.
O1 34343 24 ag 27

JOVEN español desea colocarse de criado de mano; sabe cumplir con su obligación; inmejorables referencias de la última casa; Telf. A-5317.
O1 34342 24 ag 26

DESEA colocarse una muchacha española; trabajadora; para cuartos y siendo pocos de familia también sirve mesa; sabe zurcir muy bien ropa fina; tiene referencias; F-2926; llamen después de las 9.
O1 34341 24 ag 26

SE DESEA colocar una joven española; de criada de mano o cuartos; o manejadora; lleva tiempo en el país; buenas referencias; informan, F-4470.
O1 34347 24 ag 26

DESEA colocarse joven peninsular para criada de mano o comedor; o para todo servicio de un solo matrimonio; tiene buenas recomendaciones; teléfono I-7750.
O1 34334 24 ag 27

SE DESEA colocar una muchacha de criada de mano o manejadora; entiende de cocina; informan, teléfono M-4530.
O1 34333 24 ag 27

SE DESEA colocar una joven española con familia de moralidad; lleva tiempo en el país; teléfono M-5533.
O1 34331 24 ag 27

SE DESEA colocar una muchacha española para criada de mano o manejadora; tiene referencias de las casas donde ha trabajado; informan, Compostela 154; teléfono M-4178.
O1 34330 24 ag 26

DESEA colocarse una muchacha española de criada o para todo no siendo casa muy grande; sabe cumplir con su obligación; informes, teléfono F-5935.
O1 34329 24 ag 27

SE DESEA colocar una joven española de criada de mano; sabe trabajar; tiene referencias; teléfono M-4871.
O1 34350 24 ag 26

SE DESEA colocar una joven española de cuartos o comedor o criada de mano; es muy formal y tiene buenas referencias; teléfono FO-7875.
O1 34335 24 ag 26

DESEAN colocarse dos muchachas españolas; una de criada de mano; no tiene inconveniente ayudar a los niños; la otra para cocinar y limpiar; teléfono U-4669; Rosario.
O1 34338 24 ag 26

DESEA colocarse una muchacha española para criada de mano o para cocinar y limpiar; desea poca familia y tiene buenas referencias y desea dormir fuera; informan, teléfono X-2288.
O1 34369 24 ag 27

SE DESEA colocar una joven española para criada de mano o manejadora; sabe cumplir con su obligación; tiene referencias; Telf. M-4107.
O1 34292 24 ag 27

SE DESEA colocar una muchacha española para criada de mano o cuartos; tiene buenas referencias; teléfono A-1269; San Miguel 51; en la misma otra de 7 a 5.
O1 34373 24 ag 26

SE DESEA colocar una joven de color; para criada de cuarto y coser; con buena familia; sueldo de $25-$30; teléfono F-3038; Vedado.
O1 34311 24 ag 27

DESEA colocarse una española para criada de mano o para cocinar y limpiar a un matrimonio; tiene buenas referencias; informan, F-5056.
O1 34361 24 ag 26

SE DESEA colocar una muchacha para limpiar; no le importa ayudar a la cocina si es corta familia; con referencias; informan, A-7945.
O1 34307 24 ag 27

SE OFRECE criada polaca para comedor o cuartos; es muy limpia y trabajadora; también criadita española para limpiar o cuidar niños; no tiene pretensiones; tiene buenas referencias; llamen A-4175.
O1 34371 24 ag 26

SE DESEA colocar una española mediana edad de criada de mano o manejadora; sabe servir el comedor; lo mismo para habitaciones; tiene buenas referencias; F-4927.
O1 34354 24 ag 26

DESEA colocarse una joven española de criada de mano; entiende de cocina; informan, M-5843.
O1 34355 24 ag 26

SE DESEA colocar joven española para criada de mano y si es familia americana mejor; entiende un poco el inglés; estuvo cuatro años en los Estados Unidos; es cumplidora; lleva tiempo en el país; tiene buenas referencias; informan, Villegas número 110; teléfono M-6674; departamento número 501.
O1 34356 24 ag 26

SE DESEA colocar una joven española para los quehaceres de matrimonio solo o criada de mano; tiene referencias; teléfono X-2701.
O1 34359 24 ag 27

SE OFRECE señora de mediana edad con buena presencia para acompañar señoras o niños mayores; también hay otra para manejadora con práctica y referencias buenas; llamen A-4175.
O1 34372 24 ag 26

DESEA colocarse joven española de criada de mano o manejadora; lleva tiempo en el país y sabe leer y escribir; pregunten por María; M-2464.
O1 34317 24 ag 26

DESEA colocarse una joven española para criada de mano o habitaciones; igual va al campo; informan, teléfono M-4085.
O1 34301 24 ag 26

SE DESEA colocar una muchacha española para criada de mano o manejadora; teléfono F-6075.
O1 34300 24 ag 26

DESEA colocarse una joven española de criada de mano; sabe cocinar; tiene buenas referencias y lleva tiempo en el país; teléfono FO-7636.
O1 34299 24 ag 26

SE OFRECE criada española de cuartos; sabe coser; otra rusa; habla español y sabe lavar y planchar muy bien; tiene muy buenas referencias; teléfono A-3343.
O1 34298 24 ag 26

SE OFRECE muchacha española criada de mano; sabe coser bien y servir a comedor; tiene muy buenas referencias; teléfono M-7122.
O1 34313 24 ag 26

SE OFRECE criada de mano; peninsular; muy seria y trabajadora; teléfono F-6288.
O1 34323 24 ag 26

SE OFRECE una joven española para criada de mano; cuartos o comedor; tiene muy buenas referencias; no le importa ir a los repartos; desea casa de moralidad; teléfono M-9578.
O1 34322 24 ag 26

O-2. Cocineras y Cocineros

DESEA colocarse una joven española para cocinar solamente o siendo corta familia con casa chica cocina y limpia; tiene referencias; teléfono M-7508.
O2 34352 24 ag 26

SE OFRECE muy superior cocinera de color; cubana; limpia; formal y con inmejorables referencias; teléfono M-7122.
O2 34314 24 ag 26

DESEA colocarse buena cocinera española; sabe cocinar a la española y la criolla; sabe hacer dulces; y otra para cocinar y limpiar para un matrimonio solo; buenas referencias; Manuela; M-5895.
O2 34327 24 ag 26

SE DESEA colocar una señora española de cocinera repostera; cocina española y criolla; buenas referencias; informan, teléfono F-1414.
O2 34312 24 ag 27

UN CHINO desea colocarse para cocinero; cocina criolla y española; tiene buenas referencias; Dragones 46; teléfono A-2939.
O2 24 ag 26

SE DESEA colocar una señora de mediana edad; española; para cocinar; cocina a la española y criolla; entiende de repostería y hace plaza y tiene buenas referencias; informan, F-3736.
O2 34353 24 ag 27

ESPAÑOLA desea colocarse para cuartos; sabe coser y planchar ropa fina y tiene referencias; llame teléfono M-5843.
O2 34358 24 ag 26

SE OFRECE una joven española para cocinar y limpiar para corta familia; tiene muy buenas referencias; desea casa de moralidad; informan, M-9578.
O2 34321 24 ag 26

SE DESEA colocar una cocinera repostera; tiene referencias de las casas más distinguidas de la Habana; teléfono U-6634.
O2 34349 24 ag 27

SE DESEA colocar joven española para cocinar limpiar matrimonio solo o para coser; informan, teléfono F-6169.
O2 34332 24 ag 27

COCINERO y repostero asiático desea colocarse en casa particular; cocina bien a la criolla; española y americana y francesa; tiene buenas recomendaciones; informan, Zanja 33; M-5237; preguntar por José Wong.
O2 34352 24 ag 27

JOVEN española desea colocarse de cocinera; sabe repostería; no le importa ayudar algo a la limpieza; sabe su obligación; informan, teléfono U-4669; Julia.
O2 34336 24 ag 26

DESEA colocarse una cocinera repostera; es seria y trabajadora; es competente para comercio; no le importa ir al campo; informan, Telf. U-4669.
O2 34337 24 ag 26

SE OFRECE una lavandera para lavar en su casa; en la misma una cocinera para corta familia; informes, bodega La Estrella; J y 9; Vedado.
O2 34308 24 ag 27

O-3 Manejadoras

SE OFRECE joven española de manejadora para niños de meses con muy buenas referencias; en la misma se coloca una señora con una niña de meses; sueldo, lo que le parezca que merece de que pruebe la casa; teléfono U-4669.
O3 34346 24 ag 26

DESEA colocarse una joven española para manejadora o criada de mano; tiene referencias; teléfono M-3071.
O3 34351 24 ag 26

O-6 Choferes

CHOFER español se ofrece para casa particular o de comercio; tiene buenas referencias; teléfono A-7975.
O6 34302 24 ag 27

SE OFRECE chofer español; sabe manejar toda clase de máquinas; entiende de mecánica; es muy trabajador; tiene referencias muy buenas; teléfono A-3343.
O6 34297 24 ag 26

O-8 Lavanderas.

SE DESEA colocar una señora de color de mediana edad de lavandera; tiene referencias; informan, Hornos 20 esquina Vapor.
O8 34319 24 ag 26

O-12. Ofertas Varias.

JAPANES student aguemtues college and also understand pomty iamneiny witch a position in any country set have recomendation. A-9814.
O12 34357 24 ag 27

SE OFRECE matrimonio joven cubano; blanco; ella sabe bien de cocina y limpieza; él entiende de electricista; criado de mano o jardinero; tienen buenas referencias; no tienen pretensiones; Aguacate 24; teléfono A-6923.
O12 34315 24 ag 26

SE VENDEN

V-1. Casas.

DE OCASION; se vende una esquina de cuatro plantas; muy cerca del Prado y con muy buena renta; toda alquilada; informa, Joaquín Pedroso; Aguiar número 65; de 2 a 4.
V1 34370 24 ag 29

VENDO casa calle San Francisco; Víbora; calle calzada; carros por delante; portal; sala; comedor; gabinete; dos amplios cuartos; baño completo; cocina; patio; fresca; saludable; no corredores; dueño, U-4296.
V1 34320 24 sept 1

V-4 Establecimientos

BODEGAS EN VENTA

$1.000 de contado vendo bodega en la Habana; 6 años contrato; vivienda para familia. Informa: M. Tamargo, San José y Belascoaín (café) de 2 a 5
B4 34155 23 ag 29

BODEGA EN CALZADA, $4,500

Soy dueño de la finca y deseo retirarme; doy buen contrato y facilidades en el pago; es una ganga para dos que deseen trabajar; informa, Arrojo; Belascoaín 50; café El Sol de Cuba.
V4 34378 24 ag 26

VENDO bodega en barrio de Habana; en $2,200 pesos con la mitad de contado; Monte y Cárdenas; Cuenya.
V4 34318 24 ag 28

ALQUILO UNA GRAN VIDRIERA

De tabacos; sin regalía; $45 de renta; con comida; aprovechen esta ocasión; y no se dejen sorprender por cuentistas; informes absolutamente gratis Belascoaín 50; café.
V4 34377 24 ag 26

V-9. Utiles de Oficina.

CONTADORAS National todos modelos; 20 o|o valor; dos años de garantía; véalas antes de comprar; defienda su dinero; reparaciones de todas clases por expertos mecánicos; Habana 116 entre Obrapía y Amargura.
V9 34365 24 sep 3

PARA EL HOGAR

PH-4. Limpieza de Cocinas.

MECANICO; un peso limpieza y arreglos máquinas coser; cocinas gas y calentadores; trabajos a conciencia Corrales 20; teléfono M-4661; F. G. Santos.
PH4 34160 23 ag 26

ENSEÑANZAS

E-1. Academias.

Asociación de Propietarios Industriales y Vecinos de los Barrios de Cerro y Villanueva

CONVOCATORIA

Habana, 24 de Agosto de 1930.

Sr. Asociado:

De orden del señor Presidente y de conformidad con lo previsto en el artículo 69 de nuestro Reglamento tengo el gusto de citarle para la Junta General que habrá de celebrar esta Asociación en su local social, Cerro 821, el próximo día 29 de los corrientes a las 8 p. m. encareciendo a Vd. la más puntual asistencia.

De usted atte.

Dr. Ruperto Arana y Menéndez,
Secretario Contador.

ORDEN DEL DIA

Lectura de la convocatoria.
Lectura del acta de la Junta anterior.
Informe trimestral de Secretaría
Asuntos generales.

¡¡SEPTIEMBRE...!!
¡¡CURSO ESCOLAR!.!
3 ASIGNATURAS POR $5.
(Con opción t título y empleo)

¡¡MATRICULESE HOY, DESCUENTO ADICIONAL DE $1.
EL PRIMER MES ANTES DE SEPTIEMBRE 10!!

Taquigrafía en Inglés y Español. Mecanografía al Tacto, Inglés Comercial y Práctico, Teneduría de Libros por Partida Doble (Analítica), Ortografía, Aritmética, Caligrafía, etc Enseñanza por correspondencia por cuota especial.

Los títulos llevan impreso el Escudo Nacional, por Decreto Presidencial.

GRAN ACADEMIA COMERCIAL
«J. LOPEZ»
Neutuno 130, altos, esquina a Lealtad. Teléfono M-3322

LA MAYOR. LA MAS CENTRICA. LA MEJOR

Investigue: Le conviene a usted... y a nosotros.

GRATIS: Pida folleto profusamente ilustrado y detalles.
E1 C5011 23 sep 2

Colegio Academia
"LEYGONIER"

Primera y Segunda Enseñanza, Preparación para las Normales y Bachillerato.

COMERCIO E IDIOMAS
METODOS MODERNOS
TEXTOS OFICIALES

Colegio ideal para pupilos está situado en la parte más sana de la Víbora, local amplio, ventilado e higiénico, baños de agua fría y caliente. Pida prospectos.

Luis Estévez 3. Telf 1-1725
Casi esquina a la Calzada 10 de Octubre, Víbora, Habana.

E-5 Profesores

Srta. acabada de Graduar con nota de sobresaliente se ofrece para dar clases de piano y solfeo en su casa o a domicilio. Precios módico. Informa San Rafael 69. Teléf. A-2069.
E-1823 24 id.

DE INTERES GENERAL

EL DOCTOR Manuel F Rojo, dentista, participa a su numerosa clientela haberse puesto de nuevo al frente de su gabinete dental en Galiano 136, altos
I 33596 19—3 sept

DINERO
DESDE EL 1 AL 5 0|0
CON GARANTIA DE JOYAS
LA PERLA
Vendemos Muebles y Equipajes
ANIMAS 84 casi esq. a GALIANO
I 33562 19—23 sept

PANTEONES — BOVEDAS

Mármol de Isla de Pinos, blanco, gris, veteado, negro y rojo. En el Cementerio de Guanabacoa, uno de los más antiguos de la República, hay tapas de mármol cubano de los años 1717, 1835 y 1851 y no se encuentran rajadas ni curvadas ni desintegradas.

Tapas de 004, $37.00.
Tapas de 006, $48.00.
Tapas de 008, $60.00.
Tapas de 010, $72.00.

Bóvedas con terreno y tapas de 006, $170. Cajas de restos con inscripción, $6. Exhumaciones con caja de mármol, $17.00. Panteones con paredes de mármol macizo, des de $700.

MARMOLERA NACIONAL, S. A.

Talleres, Infanta esquina Pedroso. Teléfono A-3720. Exhibición, calle 12 entre 23 y 25. Telf. F-3032.
1731.-Alt.

AVISO A LOS PROPIETARIOS

Casas clausuradas y casas ruinosas, las dejo como nuevas; así como toda clase de trabajos de albañilería; carpintería; herrería; lechadas; pinturas; instalaciones sanitarias; agua; gas y electricidad; soy competente en el ramo antes dicho; cobro barato a plazos y con alquileres; recibo órdenes en Ayuntamiento número 14; en el Cerro y 139; Real; Ceiba; M. H. López.
I 33966 21 ag 26

DINERO EN HIPOTECA

Tengo dinero para hipotecas al 6 1|2 y 7 o|o, con buenas garantías, Prontitud y reserva. Claudio de los Reyes. Teiadillo 1, teléfono A-2888. De 10 a 11 y de 2 a 3.
Z s o 34293 24 sp 3

COMPAÑIA DEL PACIFICO
(The Pacific Steam Navigation Company)

VAPORES CORREOS INGLESES
El magnífico trasatlántico de 25.500 toneladas de desplazamiento
"ORDUÑA"
Saldrá de LA HABANA el día 3 DE SEPTIEMBRE, admitiendo pasajeros de todas las clases para VIGO, LA CORUNA y SANTANDER LA ROCHELLE-PALLICE, PLYMOUTH y LIVERPOOL.

Estabilidad, Confort, Rapidez y Seguridad
GRANDES FIESTAS DURANTE LA TRAVESIA
TERCERA SUPERIOR, fumador, salón de conversación y de música magnífico comedor, opción al pasajero de escoger su camarote, marcándose en el billete de pasaje.
SERVICIO DE VAPORES A
España, Francia, Inglaterra, Perú, Chile, Argentina, Uruguay, Brasil, Colombia, Venezuela, Guatemala, Costa Rica, Nicaragua, Salvador, Honduras, Ecuador, Bermudas, New York.
PROXIMAS SALIDAS

A Europa		A Centro y Sur de América	
Vigo, Coruña, Santander, La Pallice, La Rochelle, Liverpool			
„ Orduña,	3 Septbre.	„ Ebro	13 Agosto
„ Orbita	1 Octubre	„ Orbita	17 Agosto
„ Oroya	15 Octubre	„ Oroya	31 Agosto

A NEW YORK
IDA $70.00 e IDA Y VUELTA $110.00.

CON DERECHO A RETORNAR DIARIAMENTE POR TREN "HAVANA SPECIAL», VIA KEY WEST.
Vapores EBRO 29 de Julio y ESSEQUIBO 26 de Agosto.
Para informes generales, reservaciones, fletes, etc.
AGENTES GENERALES:
DUSSAQ Co. Ltd.
PALACIO DEL CENTRO ASTURIANO
Teléfonos: A-6540 y A-7218.—Habana.

★ ★ ★ ★ ★ ★ ★

a NEW YORK

En nuestros populares vapores directos

Magnífico servicio—toda clase de comodidades—atentos camareros que casi todos hablan español. Frecuente salida de vapores. (Véase nuestro cuadro de fechas, más abajo).

Desde $ 80 VIAJE SENCILLO Desde $ 120 VIAJE REDONDO
De acuerdo con el camarote que se escoja

a MEXICO

Vapores directos de la Habana a Progreso y Veracruz (Vease nuestro cuadro de fechas, más abajo).

TARIFAS MINIMAS DESDE LA HABANA HASTA

	PROGRESO	VERACRUZ	CIUDAD de MEXICO
Viaje sencillo	$ 76.00	$ 71.00	$ 81.35
Viaje redondo	145.00	135.00	150.00

Tarifas ligeramente más altas en los camarotes superiores

Fechas fijadas para la salida de Vapores:

Vapor	Salida Habana	Llegada N. York	Vapor	Llegada Salida Habana	Llegada Progreso	Veracruz
Havana	Ago. 23	Ago. 26	S. Jacinto	Ago. 26	Agos. 28	Ago. 30
Orizaba	Ago. 28	Agos. 31	Havana	Sept. 1	Sept. 3	Sept. 4
M. Castle	Ago. 30	Sept. 2	Orizaba	Sept. 8	Sep. 10	Sep. 11
S. Jacinto	Sep. 6	Sep. 9	S.boney	Sep. 15	Sep. 17	Sep. 18
M Castle	Sep. 9	Sep. 12				

Para pedidos de boletos y reserva de los mismos, así como también para toda clase de informes diríjanse a la

WARD LINE
Edificio del Centro Asturiano HAVANA, CUBA
Departamento de Pasajes. Teléfonos A-6154 y M-7776

★ ★ ★ ★ ★ ★ ★

Linea Holandesa Americana

El conocido vapor correo holandés
"SPAARNDAM"
(De 17.000 Toneladas)

Saldrá fijamente el día 6 de Septiembre, para VIGO, CORUÑA, BOULOGNE SUR-MER y ROTTERDAM.

PROXIMAS SALIDAS PARA:

Vigo, Coruña, Boulogne-Sur-Mer y Rotterdam		Veracruz y Tampico	
Spaarndam	6 Septiembre	LEERDAM,	30 de Agosto
Leerdam	27 „	EDAM	20 Septiembre
EDAM	18 Octubre	MAASDAM	11 Octubre
MAASDAM	8 Noviembre	SPAARNDAM	1 de Noviembre

Grandes comodidades para familias. Camarotes de tercera de 2, 4 y 6 literas. Comida a la española servida por camareros españoles.

Para más informes dirigirse a:
R. DUSSAQ, S. EN C
Oficios 24 y 26. Telfs. A-5639 y M-8278

SANATORIO "DOCTOR PEREZ VENTO"

Enfermedades nerviosas y mentales. Para señoras exclusivamente.
CALLE BARRETO NUM. 62, GUANABACOA.

INGLES CON DISCO FONOGRAFICO MUESTRA GRATIS

Método nuevo. Garantizamos por escrito que Ud. hablará, leerá y escribirá correctamente el inglés en poquito tiempo. 20 años de éxito. Pida informes hoy.

INSTITUTO UNIVERSAL (P56) 1265 LEXINGTON AVE. NEW YORK
Sírvase enviarme sin obligación ninguna, muestra gratis y completos informes:
Nombre ... Dirección ...

DE INTERES GENERAL

"ACCION ESPAÑOLA"

Interesante revista ilustrada, dedicada a españoles residentes en Cuba. Magníficos trabajos; muchas fotografías. Suscripción, 10 centavos mensual; 50 cts. semestre. Pídala a Rayo 37, Habana.
I 33814 21—26 Ag.

ANUNCIESE EN EL Diario de la Marina

¿Tiene usted su cabello descolorido o ya está cano? No importa.

GOTAS SUBLIMES

le devuelven su color primitivo. (No es una pintura). Estas gotas son puras, limpias, olorosas y económicas. Se aplican con las manos como loción de tocador. Duran un año y valen $2.50. Superan a cualquier otra conocida. Pídalas en El Encanto, Sarrá, Farmacia Americana, Galiano 120, Los Precios Fijos, Reina y Aguila, Peluquería Torre de Oro Manzana de Gómez, o a su representante Ramón Gualda, Dolores, número número 10-E, Lawton. Teléfono X-3145. Al interior 50 centavos más para flete.

CURSO DE INGLES POR RADIO QUE TRASMITE LA ESTACION C. M. W. Lección E. 2

Para Trasmitir el Día 26,a las 11 y media a. m. y a las 7 y media p. m.

SIGNIFICADO DE LAS PALABRAS CON EL SENTIDO QUE SE LES DA EN ESTA LECCION

En Inglés	En Español
with which	con que
I should like	me gustaría
to smell	oler
leg	pierna
to walk	caminar
north	norte
south	su
flesh	carne
sheep	carnero
cow	vaca
to drive in	meter
nail	clavo
to pull out	arrancar
saw	sierra
to saw	aserrar
wood	madera
wild	salvaje
domestic	domesticado
drum	tambor
wine	vino
to grow	crecer

TEXTO EN INGLES

Augmented Answers.

—What's an eye? It's a part of the body with which we see.
—I want to know what an ear is. It's a part of the body with which we hear.
—I should like to know what the nose is.
—It's a part of the body with which we smell.
—I want you to tell me what the mouth is.
—It's a part of the body with which we speak, eat, and drink.
—Can you telle we what the legs are? Yes they're (they are) a part of the body with which we walk.
—What's the Amazon?—the Nile?—the Mississippi? —the Thames? etc. It's a large river in South America.—in Africa,—in North America ,it's a small river in England.
—What's beef? It's a kind (sort) of meat, it's the flesh of the cow.
—I want you to tell me what mutton is? It's the flesh of the sheep.
—I should like to know what pork is? It's the flesh of the pig.
—What's a hommer? It's a tool for driving in nails.
—Can you tell me what pincers are? They're (they are) a tool for pullingout nails.

TEXTO EN INGLES

—I want to know what a saw is. It's a tool for sauring wood.
—I want you to tell me what a file is. It's a tool for filing.
—What's a lion? It's a wild animal.
—Wha'ts a cat? It's a domestic animal.
—What's a mango? It's a Cuban fruit. It's a fruit that grows in Cuba.
—What's a apple? It's a fruit that grows in the United States, England, etc.

"For pulling out" significa "para sacar". Se emplea el gerundio del verbo después de preposición y no el modo infinitivo.

Revision of Preceding Lessons.
1. Can you telle me what a drum is?
2. I want to know what Siberia is.
3. I want you to tell me was Matanzas is.
4. What's March?
5. Can you tell me what a hand is?
6. What's wine?
7. Is there anybody on your chair?
8. Are there any books on the floor?
9. Whom do you hear?
10. Do you hear anybody?

M.E.C.D. 2016

RADIO Y ELECTRICIDAD

A Cargo de Alberto Gird

TRASMISIONES PARA HOY

Lunes 25:

Estación C M W

565 Kc. 510 M.
9.30 a. m.: Noticias en general.
10 a. m.: Programas Comerciales.
11.30 a. m.: Clases de inglés por el profesor Mr. Lismore.
12 m.: Programa Radio Victor.
Mamá Inés. Son. Sexteto Habanero.
Solé Besarte. Canción. Tito Güizar.
Junto al río. Son. Sexteto Habanero.
Son cosas de la vida. Tango. José Bohr.
Isabelita no me quiere. Guaracha. Luisa M. Morales. E. Delfín.
Las Mujeres que se pintan. Quinteto Mérida.
Suena guarachita. Suena.
Burguete, Menéndez y Eléseguí.
No quiero acordarme. (Lecuona). Margarita Cueto.
Dámele Betún. Paso doble. José Moriche.
Caridad suelta el Yoyo. Danzonete. E. Brito y Orquesta Calvet.
Recuerdos de Francia. Vals Cantado. Juan Pulido.
La Molinera. Canción Asturiana. Coral Vetusta de Oviedo.
Ojos que besan. Bolero. Trío Mamotreros.
Consejos del Viejo Braulio. Milonga. Evaristo Barrios.
Ojos de Juventud. Vals. Francisco Yanez.
Barras y Estrellas por Siempre. Marcha. Sousa Band.

1 p. m.: Selectos números intercalados en las propagandas comerciales.
6.30 p. m.: Hora Artística Acebal.
7.30 p. m.: Clases de Inglés a cargo del profesor Mr. Lismore.
8 p. m.: Programa El Aguila.
9 p. m.: Concierto Extraordinario Radio Victor con este programa:
A cargo de la soprano señorita Rosario G. Orellana, acompañada por el profesor señor Manuel García, con la cooperación del gran trío Grafia Magazzi Goddi.
Programa a cargo de la señorita Rosario G. Orellana:
1—Madrigal. Melodía. Villar.
2—La Embajadora. Vals. Jiménez.
3—Onde Esta. Estreno. Muguerza.
4—Tuyo Siempre. Lecuona.
5—Sonámbula. Bellini.
6—María la O. Romanza. Lecuona.
Programa a cargo del Trío Grafia, Magazzi, Godi. Fieles intérpretes de la canción porteña.
1—A eso de la media noche. Estilo pampero. Grafia, Magazzi, Goddi al piano.
2—Harasgán, Tango. Magazzi, Godi al piano.
3—Dominio Tango. Grafia, Magazzi God di al piano.
4—La Cleguecita. Tango. Magazzi, Goddi al piano.
5—En la Celda. Canción Sentimental. Grafia acompañado de guitarra.
6—Victoria. Tango Cómico. Grafia. Magazzi. Goddi al piano.
10 p. m.: Selecciones especiales del Estudio.
10.30 p. m.: Programa Especial y Noticiario del DIARIO DE LA MARINA.

Estación C M C

845 KC. 354 M.
De la Cuban Telephone Company asociada a la International Telephone and Telegraph Corporation de la calle Broad número 67, en la ciudad de Nueva York.
De 6.30 a 8 p. m. A cargo de los señores Acebal y del Campo.
De 8 a 9 p. m.: Desde el Estudio por el Quinteto Guadalupe.
A las 9 p. m.: Hora por el Observatorio Nacional.
De 9 a 10 p. m.: Concierto por la Orquesta Ignacio Cervantes, que dirige el maestro Gonzalo Roig, con este programa:
1—Guillermo Tell. Obertura. Rossini.
2—Sueños de Perlas. Vals. Hall.
3—Mi Alma es Criolla. Roig (A petición) Soprano señorita Zoila Gálvez acompañada por la Orquesta.
4—El Espectro del Guerrero (Czardas). Grossmann.
5—Sonámbula. Cavatina del Acto I. Bellini. Soprano señorita Zoila Gálvez, acompañada por la Orquesta.
6—Danza Española. Rehfeld.
7—Marcha Mignonne. Op. 15. Poldini.
8—El Caño Primero. Romanza. Caballero (a petición). Soprano señorita Zoila Gálvez, acompañada por la Orquesta.
9—Dulce Adelina. Selección J. Kern.
De 10 a 11 p. m.: Programa por la Orquesta Hermanos Palau.

Estación C M C Q

955 Kc. 500 W. 313.8 M.
De 7 a. m. a 7.30 a. m.: Clase de Cultura Física.
De 7.30 a. m. a 8 a. m.: Noticiario C M C Q.
De 8 a 8.30 a. m.: Hora oficial.
De 11 a. m. a 12 m.: Hora oficial y música variada.
De 12 m. a 12.30 p. m.: Programa que ofrece el candidato a representante por el Partido Liberal doctor Aurelio Méndez Socarrás.
De 6 p. m. a 7 p. m.: Programa musical y resultado de los juegos de baseball en las Grandes Ligas.
De 7 p. m. a 8 p. m.: Don Porfirio y sus artistas.

Estación C M C R

1285 K. 233.4 M.
De 3 a 7p. m.: Música selecta y variada (de discos).
A las 9 p. m.: Gran Concierto desde nuestro estudio a cargo del Cuarteto Hernández Asiaín, bajo el siguiente programa:
Sanson et Dalila. Saint-Saens. Para piano, violoncello y contrabajo. Nocturno. Solo de Violoncello con acompañamiento de piano. Goltermann.
Autumn and Winter Glazunow. (Para violín, violoncello y piano).
Sarabande, Bach (Para dos violines, viola y violoncello.)
Romanza en Fa. (Solo de piano). Beethoven. Solista, señor Eduardo Hernández Asiaín.
Célebre Minuet. Bocherini. (Para dos violines, viola y violoncello.
Serenade. Haydn (para dos violines, viola y violoncello).
Primer tiempo del Trío en Si bemol. Schubert. (Para piano, violín y violoncello.)
Minuet (Solo de violoncello con acompañamiento de piano). Haendel. Solista. Señor Antonio Mompó). Cuarteto en Sol menor (para piano, violín, viola y violoncello).

Estación C M B Z

1010 Kc. 296 M.
De 3 a 5 p. m.: Hora Radio Victor. Selecto programa de música variada.
De 6 a 7 p. m.: Hora Radio Victor. Programa a cargo de la popular orquesta de los hermanos Castro, con un gran programa bailable.
1—My Love Parade. Fox trot.
2—With My Guitar ando you fox trot.
3—Y Like to do Things for you. Fox.
4—Song of the Dawn. Fox.
5—El Número 13. Danzón.
6—Puttin on the Ritz. Fox trot.
8—Ro Ro Rolling Along. Fox trot.
9—Whehe the Golden Daffoldils Grow. Fox trot.
10—A Night of Happines. Fox trot.
11—Turn on the Heat. Fox trot.
12—Se soltó el Loco. Danzón.
13—Coros Finales.
De 9 a 10 p. m.: Programa a cargo de la genial soprano señorita María Cervantes y el cantante Ignacio Cervantes.
1—Danza del Velorio de I. Cervantes, tocada al piano y hablada por María Cervantes.
2—Your Mother and Mine. Ignacio Cervantes.
3—Josefina. Danza de María Cervantes, tocada por ella misma.
4—Mistakes de Irven. Berlin, cantada por Ignacio Cervantes.
5—Aunque no pueda vivir sin ti. de N. Menéndez. Cantada. I. Cervantes.
6—Posing (de la comedia musical Good News, cantada por I. Cervantes.
7—Aurora del peregrino. Cantado a dúo por María e Ignacio Cervantes.
8—Dame un beso. Transcripción, de María Cervantes. Cantada por la misma.
9—Tengo Miedo. Tango cantado por Ignacio Cervantes.
10—Tessie de María Cervantes, cantada a duo por María e Ignacio Cervantes.
11—Grangle Blossom Time, de la película Hollywood Revew 1929, cantada por I. Cervantes.
12—Yo no sé, de María Grever, cantada por María Cervantes.
De 10 a 11 p. m.: Hora Casa Salas. Programa a cargo de la Orquesta de los hermanos Castro, que ameniza las fiestas del Havana Yacht Club.
1—Turn on the Heart. Fox trot.
2—A Night of Hapinness. Fox trot.
3—Song of the Gold Diggers. Fox trot.
4—Cervantino Danzón.
5—Ragamuffin Romeo. Fox trot.
7—A Year from to day. Fox trot.
8—Yt Happenet in Monterrey. Watis.
9—If I Had a Talking Picture of you. Fox trot.
19—Where the Golden daft Odils Grow. Fox trot.
11—Sunny Side up. Fox trot.
Coros finales.

Estación C M B C

1130 Kc. 265.3 M.
De 4 a 5 p. m.: Hora Radio Corporation of América.
De 5 a 5.30 p. m.: Hora Goliat. Programa de Música Variada.
De 6.30 a 8 p. m.: Hora Comercial. A cargo del profesor Enrique Bryon.
De 8 a 9 p. m.: Hora Progreso Cubano. A cargo del profesor Belisario López.
De 9 a 10 p. m.: Hora Radio Victor. A cargo de la soprano Pura Ronseray, de la pianista señorita Francisca Pujol y del violinista señor Julio Pujol.
1—Siboney (Lecuona). Pura Ronseray. Soprano. Francisca Pujol. Pianista.
2—Vals Cromático de Godard. Francisca Pujol, pianista.
3—Princesa de Abril (Lecuona). Pura Ronseray, Soprano. Francisca Pujol, pianista.
4—No puedo contigo. Francisca Pujol. Pianista.
5—Intermezzo Sinfónico. Francisca Pujol. Pianista.
7—Karabalí. (Lecuona). Pura Ronseray, soprano. Francisca Pujol. Pianista.
6—Andar (Lecuona). Pura Ronseray, soprano. Francisca Pujol. Pianista.
8—Canto Indio. (Lecuona). Francisca Pujol, pianista; Julio Pujol, violinista.
9—No puedo arrancarte de mi corazón. Pura Ronseray, Soprano. Francisca Pujol pianista.
10—Como yo te quiero. Francisca Pujol, pianista.
De 10 a 11 p. m.: Programa a cargo del Sexteto Gloria Cubana.

TODAVIA QUEDAN ALGUNOS DIAS PARA TERMINAR CON LA VENTA FINAL

50%

APROVECHEN hoy lunes de los

Vestidos, Abrigos

y otros artículos a los precios que ofrecemos:

VESTIDOS de Warandol a . . . . . 67 cts.
VESTIDOS de batista estampada, a $1.45
VESTIDOS de Voile suizo, a $2.45
VESTIDOS de shantung de seda, a $3.45
VESTIDOS de Crepé de seda, a $6.95
VESTIDOS de Crepé de seda, doble, a $8.45

KIMONAS de Crepé japonés, a . . . . . 95c.
KIMONAS de seda estampada, a $2.45
PAYAMAS de batista estampada, a $2.45
PAYAMAS de seda estampada, a $4.45
BLOOMERS de jersey de seda, a. . . . . 45c.
MEDIAS "ALLEN" de seda pura, a 95c

UN GRUPO DE 125 VESTIDOS Que valían antes $35, $45, $55 a $6.95

Vean en los altos nuestro surtido de vestidos finos de Organdy, Tull, Encajes y Chiffon, a precios rebajados en proporción

The FAIR S. Rafael 11

HABANERAS

(Viene de la Página NUEVE)

YACHT CLUB

EN HONOR DE LOS REMEROS

Invictos remeros.
Triunfadores siempre.
Seis regatas se han celebrado durante la temporada, ya de vela, ya de remo, y en las seis ha correspondido al **Habana Yacht Club** la victoria.
Decisiva la de ayer.
Grandiosa.
Canada fué por el formidable crews la codiciada Copa Machado:
A la una de la tarde, radiante de animación aquella casa, se celebró el almuerzo con que eran festejados los remeros por uno de esos éxitos, la Copa del **Habana Yacht Club** en las recientes regatas de ocho remos.
Me limitaré a describirlo.
En sus rasgos salientes.
La mesa, afectando la forma de una enorme **E**, se extendía a lo largo del salón.
En la mesa presidencial los señores cuyos nombres doy a renglón seguido.
Manuel Aspuru, Presidente del **Habana Yacht Club**; Miguel Mariano Gómez, Alcalde Municipal de la Habana; José Emilio Obregón, Presidente del **Y. T. C.** (representando también al Honorable Presidente de la República), Víctor G. Mendoza, Gustavo Tomeu, Raulín Cabrera (Socios de Honor del **Habana Yacht Club**); Ramón Fonts, Tesorero; Enrique Llansó, Secretario; Peter Morales, Comodoro; Rafael Posso, Presidente de la Federación de Remos; Esteban Juncadella, Juez de Salida; Juan Luis Rodríguez, Delegado del **H. Y. C.**; Samuel T. Tolón, Presidente del Comité de la Casa y doctor José M. Carbonell.
En la mesa de los remeros estaban los de todos los clubs con sus coachs correspondientes.
Acá y allá, en puestos distintos, el coronel Justo Carrillo, coronel Carricarte, Ernesto Sampera, J. M. Betancourt, Presidente Comité Casa Miramar, Presidente Comité Regatas Miramar, Nicolás Pérez Stable, Gaspar Carbonell, Francisco Palma, Pablo L. Villegas, Thomas Crain, Elicio Argüelles, Francisco H. Gato, Gabriel Vandama, Rafael de J. Iglesias, Francisco de la Carrera, Bernardo González Reboul, Gonzalo Alvarado, doctor Sanguily, los cronistas de sports Guillermo Pi y Alberto N. Coronado y los cronistas de sociedad José Manuel Valdés Rodríguez, Alberto Ruiz, Luis S. Varona en sustitución de Pablo Alvarez de Cañas (alejado en Sagua) y por el que suscribe, Lorenzo Angulo.
Anotaré los numerosos parties distribuídos por el salón y las galerías.
—Domingo Macías con los distinguidos esposos Armando Valdés y Guillermina Aramburu y Miguel Macías y Adela Madrazo y la señorita Minita Valdés.
—Una mesa de cuatro parejitas de muchachas y jóvenes ordenadas de esta suerte:
Lourdes Argüelles
y Luis R. de Solo.
Chiquitica Azpiazu
y Enrique Almagro.
Beba Etchegoyen
y Néstor Miyares.
Celia Bernal
y Frank H. Gato.
—Dos matrimonios, que eran, Francisco Cuéllar del Río y Josefina de León y el doctor Alberto Riera y María del Carmen Quirós.
—Gloria Juarrero y Felipe García Cañizares y Marta Rocafort y Charlton C. Harding.
—Las señoras Cristina Martínez Ortiz de Franca y Pilar León de Camacho con las señoritas Cristinita Franca y Rosarito Camacho.
—Frank Hidalgo Gato y señora Margarita Adot con Lolita Rabel y Reinaldo Mañas, Margot Hidalgo Gato y Humberto Solís Alió y Bebita Rabel y Eduardo Hidalgo Gato.
—Los jóvenes esposos Guillermo Aguilera y Elena Pollack y Pedrito Rodríguez y Bebé Zayas Bazán.
—El secretario del Yacht Club Enrique Llansó y su bella esposa Isabel del Barrio con los jóvenes matrimonios Urbano del Real y Carmela Llansó, José Fariñas y María Alzugaray y Rafael Llansó y Nena Alzugaray y el doctor Carlos M. Alzugaray y señora y la señorita Carmen Larcada.
—Las señoritas Gómez con Víctor Mimó, Peter Uhrbach y Gabriel Vandama.
—Tres matrimonios, que eran, Roberto Suero y Moraima Nazábal, Agustín Maruri y Mercy del Castaño y Carlos López Oña y Nena Nazábal.
—En un party con la señora Isabel Hernández de Párraga, los esposos Miguel Angel Párraga y Sylvia Bachiller, Abelardo Dalmau y Malvina Ochotorena y Carlos M. Peláez y Amalia Simoni.
—Con el elegante matrimonio Manolín Hierro y Nena Garcini, la señorita Lala Carreño y su prometido, Chano Sampedro.
—Ninina Rosales, Julio J. Castellanos, Celia Rosa Morales, Antonio Alvarez Pedroso, Alicia Castellanos, Ernesto Freyre de Varona, Hortensia Zubizarreta, Fernando Pérez Cañal, Caridad Rosales y Manuel Escobar Jr.
—El distinguido ingeniero Manuel A. Coroalles y su gentil esposa Lily Morales con el simpático matrimonio Agustín Alvarez y Margarita Scull.
—Un party formado por las numerosas parejitas que doy a continuación:
Ofelia Pedro
y Julián Aguilera.
Ninina Gómez de Molina
y Enrique Sánchez.
Alina Sánchez
y Arturo Aballí.
Cuquita Martínez
y Víctor Morales.
Teddy Carrillo
y Oscar Sánchez.
—El capitán Jacinto Llaca Argudín y su bella esposa Dora Mendive con los esposos Charles Simpson y Blanquita U. de Simpson y la señorita Lilia Ostertag.
—María Du-Quesne y Frank Senior, Lourdes Suárez y Pedro Du-Quesne y Milly Mendoza y Aníbal Recio.
—Alma Jiménez y Pancho Arango, Gladys Fleites y Jorge Scheg y Tina Hidalgo Gato y Serafín Solís Alió.
—Juanito Martínez y señora Adolfina Valdés Cantero con sus encantadoras hijas Eugenia Adolfina y Adriana.
—Tomás Hidalgo Gato, Julia Jorrín de Culmell, Emma Nazábal de H. Gato, Celias Comas de Hidalgo Gato, Enrique Culmell y Frank H. Gato.
—Jesús M. Barraqué Jr., Margot O. de Zúñiga, Clara San Pedro de Barraqué, Matilde A. de Barraqué, Bertha P. de Barraqué, Juan G. Zúñiga, Santiago Barraqué, Alberto A. Barraqué y Jesús M. Barraqué.
—Miss Brown, linda americanita, descollando en la mesa donde estaba con su hija Cuca la señora Rosalía Ruiz de Bustamante.
—Y una mesa de gala, que era la de la señora María Antonia Alonso de Aspuru, gentil esposa del presidente del **Yacht Club**, con un grupo de matrimonios elegantes que formaban el doctor Carlos Miguel de Céspedes y Margarita Johanet, Ignacio del Valle y Rosa Perdomo, Alberto R. Ruz y Conchita Toraya, Manuel Gómez Mena y Guillermina García Montes, Leopoldo Aguilera e Isis Ortiz, además de la señora Mercedes Alvarez Flores de Rivera.
El señor José Emilio Obregón, después de un oportuno **toast**, hizo entrega de la Copa Machado al señor Manuel Aspuru en nombre del Presidente de la República y a cada uno de los remeros del **Yacht** y a cada uno de los del **Tennis** (que quedó en segundo lugar) las medallas correspondientes.
Entretanto reinaba la alegría del baile a los acordes de la magnífica Orquesta de los Hermanos Castro.
Siguió la fiesta.
Por toda la tarde.

CLUB DE LA PLAYA

Cada noche más animado.
Más favorecido.
Y es que en la actual temporada veraniega solo disponemos, por su exquisito refinamiento, del Club de la Playa.
En la última noche de moda, la del sábado, no quedaba sitio en el salón para colocar una mesa más.
Un party elegante.
Entre el conjunto.
Lo formaban los distinguidos matrimonios Raul Menocal y Conchita Martínez Pedro y Willy Lawton y Cuquita Alfonso con María Almagro el doctor Delio Núñez Mesa, Guillermito de Zaldo y Raúl del Monte.
Otro party de tres matrimonios, que eran, Leslie Pantín y Ondina de Armas, Adolfo Ovies y Cuca Sánchez Culmell y Gonzalo Arellano y Grace Pantín.
El doctor Braulio Saenz y su gentil esposa Caina Aguilera en una mesa.
En otra mesa, Panchito Camps y su esposa, siempre tan interesante, Mariana Venero.
Con el joven arquitecto Emilio de Soto y señora Berta Pantín los jóvenes esposos Guillermo Porro y Obdulia Toscano.
El doctor Idalberto del Pico y su bella esposa, María Amalia Rodríguez, en una mesa.
La señora Liberia León viuda de Suárez, respetable madre de Miguelito Suárez,—la figura central del Hipódromo y Casino, que mañana retorna de New York,—estaba en un party donde resplandecían las lindísimas señoritas Chacha Ortiz Casanova y Graciela Suárez, que tenían por compañeros a los jóvenes doctores Roberto Agramonte y Manuel Bisbé.
Una mesa de parejitas organizada del modo siguiente:
Rosalía Toñarely
y Eddy Montelier.
Margarita Caos
y Luis F. Lerroy.
Amalia García Velez
y Alberto Espinosa.
Esther Toñarely
y Bebito Espinosa.
Cusa Moré
y Gustavo Aragón . .
Los esposos Enrique Fritot y Elvira de Armas, con Pedro Mendieta y Clara Arenas.
El señor Federico Lindner y Nena Roca.
En otro party, el señor Perfecto Suárez e Isolina Illas, Antonio Mestres y Ofelia Fernández, Dr. Alberto Herrera y Hortensia Fernández, Abelardo Fernández Oliva y Dolores Malberty la señorita Fela Coto Leiseca y el joven José E. Fernández.
Otros muchos parties daban animación a la fiesta.
Que resultó deliciosa.
Imponderable.

POR ZENEA

Del día.
Un doble acto hoy.
En memoria de Zenea, de Juan Clemente Zenea, el inolvidable cantor, de cuya inmolación en el Foso de los Laureles cúmplese en esta fecha un nuevo triste aniversario.
A las nueve de la mañana será colocada una ofrenda floral junto a su estatua del Paseo de Martí.
Una preciosa lira de flores naturales que ha sido encargada a **El Clavel**, el gran jardín nacional.
Por la tarde, a las cuatro, será la peregrinación a la Cabaña.
El Comité Por-Zenea ha dispuesto también que sea colocada en aquel sitio otra ofrenda floral y, al efecto ha encomendado a **El Clavel**, el edén de los Armand, la confección de una gran bandera cubana de flores dentro de un marco de pétalos.
Finalmente hará el favorito **Clavel** los ramos para las damas que toman parte en el selecto programa de recitaciones que se ha combinado.
Solemne y brillante fiesta.
Digna del motivo que la inspira.

ALEJANDRO

Un gran dolor.
Sin nombre, sin consuelo.
Lo experimentan en estos momentos, tan aciagos para ellos, el doctor Besteiro, conocido educador, de relevantes méritos, y su distinguida esposa la señora Mercedes Loret de Mola y Betancourt.
Han visto morir a su hijo, niño de siete meses que se nombraba Alejandro.
Fué ayer su entierro.
Por la tarde.
Salió de la casa de los abuelos paternos, en la calle 17 número 443, Vedado.
Va qui mi pésame.
Para esos pobres padres.

SAN LUIS

Para fiestas, como detalle chic y de refinado buen gusto, recomendamos los exquisitos dulces y bombones que son exclusivos de

"EL MODERNO CUBANO"

Obispo 51. Teléfono A-3034

lo sensacional
lo interesante
lo inesperado
del mes de septiembre:

comenzará el día 1ro.

Para el equipo del Colegial.

LA SEMANA de Uno y Dos Pesos de LA GASA GRANDE

¡Asombroso!

Una de las especialidades de "La Casa Grande" la constituye la confección de UNIFORMES PARA ESCOLARES en la que emplea los mejores materiales, garantizando la más esmerada confección.

CORTES DE VESTIDOS Y RETAZOS.
DE SEDAS, TELAS DE HILO Y ALGODON.
En venta especial hoy.

EQUIPOS COMPLETOS:

Fundas para camas de colegios tipo "standartd"
UNA $0.20 DOCENA $2.00
Otras fundas en mejor calidad
UNA $0.25 DOCENA $2.75
Sábanas de buena calidad de 54x76
UNA $0.55 DOCENA $6.00
Sábanas en el tamaño de 54x90
UNA $0.90 DOCENA 10.00
Sobrecamas de piqué blancas, muy finas, a $2.25

Las frazadas, toallas y servilletas y otros artículos complementarios, han sido también muy reducidos de precio.

Para las niñas:
Juegos interiores de algodón,
Combinaciones interiores,
Pijamas de dos piezas y enterizas,
Kimonas,
Etc.
Monogramas.
Cinturones.

Para los niños:
Camisas,
Corbatas,
Camisetas,
Combinaciones interiores,
Batas de baño,
Pijamas,
Etc.

CARTERAS PARA LOS LIBROS

LAS ORDENES PARA UNIFORMES SE TOMAN en el SEGUNDO PISO.

la Casa Grande
ANGONES Y CIA.
DISTRIBUIDORES DEL "COPELAND"
EL REFRIGERADOR ELECTRICO IDEAL

REUNION DEL EJECUTIVO MUNICIPAL DE LOS CONSERVADORES EN MARIANAO

Se pronunciaron elocuentes discursos y fué proclamada la candidatura del Dr. de Villiers. Acuerdos tomados.

MARIANAO, agosto 23, DIARIO, Habana. — Esta noche se reunió el Comité Ejecutivo Municipal del Partido Conservador de Marianao, para continuar la sesión del pasado día 18, en la residencia del presidente del partido señor Enrique Moreno, la que se había declarado permanente. Asistieron los delegados señores Aurelio Sánchez, el doctor Fernández Casuso, José R. Luaces y otros. Los aludidos señores dieron cuenta de la gestión que les fué encomendada respecto al informe sobre la destitución de los señores Pablo Hernández, tercer vice presidente, Domingo Zequeira, sexto vocal y Alejandro Larrea, décimo vocal, los que fueron sustituídos por los señores José Martínez Cordero, Enrique Trujillo y Enrique Cadenas García.

Un magnífico mitin

Habiendo concurrido numeroso público de los distintos barrios del Término se organizó un magnífico mitin, siendo los alrededores invadidos por innumerables simpatizadores del partido; dos orquestas amenizaron el acto, haciendo uso de la palabra, en una tribuna improvisada los señores Aurelio Sánchez, Eugenio Rodríguez, Benito Alonso Artigas, procurador público, Enrique Moreno, doctor Fernández Casuso y doctor Gerardo de Villiers que, elocuentemente hizo el resumen siendo vitoreado por el público.

Nombramiento de una Comisión

Para que tuviera lugar dicho mitin hubo de acordarse un receso por el Comité Ejecutivo, el que reunido de nuevo a presencia de más de seiscientas personas acordó nombrar una comisión que habrá de dirigir la presente campaña electoral siendo designados por unanimidad los señores Enrique Moreno, presidente del Ejecutivo; Aurelio Sánchez,, Ceferino Alonso, Julio Alvarez, Francisco Lloredo Guerra, Benito Alonso, doctor Gerardo de Villiers, Carlos Alberto Sosa, Dr. Santiago Fernández Casuso y doctor Antonio Fernández de Velasco, comisión que tendrá la representación del Ejecutivo y del Partido, con un voto de confianza para poder encauzar la lucha electoral en la presente campaña, interviniendo en todo lo que sea intereses del Partido.

Amplio voto de confianza

Se acordó asimismo, teniendo en cuenta la brillante historia conservadora del señor Eugenio Rodríguez Cartas y sus méritos y esfuerzos en beneficio del Partido Conservador y del Comité Ejecutivo, otorgarle un amplio voto de confianza, aceptando sus orientaciones e indicaciones por estimarlas siempre beneficiosas al Partido.

La candidatura de Rodríguez Cartas

En el ánimo de todos los amigos del señor Eugenio Rodríguez Cartas está el llevarlo en la boleta electoral, en próximas elecciones, para un cargo de Consejero Provincial por la Habana y se disponen a luchar dentro de la Asamblea Provincial a ese fin.

El doctor Gerardo de Villiers

Más tarde, a propuesta del señor Aurelio Sánchez y entre grandes vítores fué acordado, por unanimidad, proclamar la candidatura a Representante a la Cámara del doctor Gerardo de Villiers Rodríguez, abogado habanero, para las próximas elecciones de 1932. El doctor Villiers pronunció un nuevo conceptuoso discurso, dando las gracias a los conservadores de Marianao por la deferencia que se le hacía, demostrando su mayor agradecimiento y siendo muy aplaudido.

Los conservadores, actuando

Esta fiesta celebrada por los amigos de Moreno y Rodríguez Cartas ha sido una nueva demostración del propósito que abrigan los conservadores de Marianao de actuar de lleno en la vida política, proponiéndose llevar a la Cámara y al Consejo Provincial elementos de valía, que sepan defender los intereses del Partido y de la patria.

Martínez, Corresponsal.

EN EL ANGEL

Boda.
La primera de la semana.
Se celebrará esta noche, a las nueve y media, en la Iglesia del Santo Angel Custodio.
Son los contrayentes María Antonieta Abello y González, encantadora señorita, y el señor Roberto Allen y Vives.
Boda simpática.
Para la que recibo invitación.

FELIZ OPERACION

Un nuevo caso.
De satisfactorio éxito.
En la gran Quinta de Dependientes fué operado el gracioso e inteligente niño Jorgito Pellón y Uribarri.
Hijo de mi estimado amigo el señor Jorge Pellón y su joven y bella esposa Micaela Uribarri.
Operación de las amigdalas.
Y los adenoides.
Fué practicada de manera magistral por el eminente especialista doctor Cándido B. Toledo Osés.
Sigue bien el niño.
¡Enhorabuena!

NARCISIN

De plácemes.
Con todas las satisfacciones.
En la fecha de hoy cumple la edad de dieciocho años Narciso Ibañez.
Esto es, Narcisín.
Actor simpático.
Hállase, a esa edad, en el comienzo de una brillante carrera artística, con muchos amigos, con muchos admiradores.
¡Mi felicitación!

Enrique FONTANILLS

CONSEJOS MEDICOS

Por el Dr. PEREZ BOUDET

Ex-Interno del Hospital de Emergencias. Médico del Departamento Forense de la Ciudad de la Habana. Especialista de las afecciones del Aparato Digestivo. GABINETE: PRADO 22, altos. Teléfono: A-7490.

(Dirijase la correspondencia al DIARIO DE LA MARINA, Prado 103, Dirección).

LA DAMA DE LA MEDIA ALMENDRA. (Ciudad):

Para lo que usted quiere señora, lo mejor sería el aplicarse con el médico de su confianza las ámpulas de Novocodyl intravenoso, tres o por lo menos dos semanales, es necesario reconstituir su cerebro y darle energía que le falta. Puede tomar tres cucharadas de Fosfagón al día. Creo que los baños de mar y de sol no deben de pasar de treinta, siempre y cuando estén indicados en alguna afección necesaria en la mujer y siempre diarios. Ahora bien si estos son de placer, puede dárselos en la forma que estime conveniente. Creo haber satisfecho su curiosidad y siempre estoy dispuesto a complacerla.

CANGREJERA. (Cárdenas):

Me doy exactamente cuenta de su caso y quiero en el acto satisfacer sus preguntas. Referente a la primera que usted me hace, le diré que no tiene absolutamente nada, que haga lo que hasta ahora viene haciendo, no señora, ésto no trae ningún trastorno. A su segunda: Si esos lavados a que usted se refiere los verifica enseguida puede que le den resultado. Usted debe de evitar por todos los medios seguir procreando, le es muy perjudicial y más en las condiciones a que usted se refiere. Es de conciencia señora el evitarlos. Le hablo de esa manera tan clara, porque se que su consulta viene hecha con el corazón y que nadie mas que una madre es quien sufre las consecuencias. Creo que usted debe de hacerse una reacción de Wasserman y en caso de que le dé negativo, tratar de convencer a su esposo de que se inyecte convenientemente todos los inviernos le será muy beneficioso, si es que no quiere tener fatales consecuencias ulteriores. Que más quisiera yo que hablarle como suelo hacerlo siempre, con la claridad que en mí es innata, pero recuerde señora que éste medio no es el mejor que digamos. Hoy por hoy creo que le he dicho bastante.

M.E.C.D. 2016

HA TERMINADO EL CONCURSO QUE SE CELEBRABA EN EL PUEBLO DE LA SALUD

Han resultado en primer lugar la señorita Caridad Chávez, con 77.272 votos y en segundo la Srta. Calero, con 36.090

LA SALUD, Agosto 24.— DIARIO.—Habana.

El resultado del último escrutinio del certamen de simpatía celebrado en esta localidad, es el siguiente:

Caridad Chávez, 77,272 votos; Caridad Calero, 36,090; Eloina Mederos, 17,180; María R. Alvarez, 11,195; Raquel Alonso, 5,103 y C. Amores, 2,088.

El acto resultó muy lucido con inmensa concurrencia y asistencia de las autoridades locales.

P. Lastra,
Corresponsal.

TRES POLIZONES ASIATICOS ESTABAN ESCONDIDOS EN UN BARCO AMERICANO

Trataban de entrar clandestinamente en los Estados Unidos. El administrador de la Aduana de Nuevitas los sorprendió.

NUEVITAS, Agosto 24.— MARINA.—Habana.

Hoy, al despacharse por la Aduana de Puerto Tarafa, el vapor americano «Cornore» llevando un cargamento de mineral de crome rumbo a los Estados Unidos, fueron encontrados tres individuos asiáticos escondidos a bordo con intenciones de introducirse clandestinamente en aquel país.

Con el Administrador de la Aduana Sr. Primelles, hicieron un registro del buque el Sr. Acevedo, Jefe de Inspectores y los aduaneros Urgell y Maure, levantándose un acta firmada por el capitán.

Dijeron llamarse los polizones Manuel Li, Ramón Chong y Antonio Lean, los que fueron remitidos al vivac a disposición del juez correccional de esta ciudad.

Ramón Pérez Rodríguez,
Corresponsal.

ROBO DE PRENDAS

COTORRO, Agosto 24.— DIARIO, Habana.

Anoche realizóse un robo de prendas y dinero por valor de cuarenta pesos en la residencia de Fernando Anes. Los cacos violentaron las persianas del comedor. La policía efectúa investigaciones por descubrir los autores del robo.

Lazábal,
Corresponsal.

LA INAUGURACION DEL BALNEARIO DEL MODERNO "CLUB MILITAR DE ORIENTE"

Culminó en una brillante fiesta. La hija del coronel Valdés fué la madrina. Discurso del teniente Verdeja. Un concurso

SANTIAGO DE CUBA, Agosto 24.—DIARIO.—Habana.

Brillantemente, asistiendo lo más distinguido de esta sociedad, se ha inaugurado a las diez de la mañana de hoy el hermoso balneario «La Estrella», espiritual remanso del club militar de Oriente. El Coronel Valdés, Jefe del Distrito Militar, presidió el acto, siendo la madrina su encantadora hija Elia.

El Teniente Verdeja habló de manera elocuente, explicando los fines sociales del Club Militar, ofreciéndose después un gran refrigerio.

Luego fué sorteado un hermoso regalo, siendo agraciada la bella señorita Estela García Ibáñez, perteneciente al aristocrático barrio de Vista Alegre.

En el concurso de natación verificado después, ganó el primer premio Antonio Matheu y el segundo, Da Costa.

Terminada la fiesta, el teniente López Campos invitó especialmente a este cronista a un paseo por la bahía ocupando la hermosa lancha «Almirante» en unión de damas y señoritas cuyos nombres daré en la crónica mía mañana. El Coronel Valdés ha tenido las mejores atenciones para la prensa y frases de afecto para el Director del DIARIO, enviadas por mi conducto.

Rodríguez,
Cronista Social.

TIERRAS DE DOS GRANDES HACIENDAS SE DISTRIBUIRAN ENTRE LOS POBRES

Una grata noticia para muchos campesinos del poblado de Guayos. Espérase que el Secretario de Sanidad la apruebe

GUAYOS, Agosto 24.— DIARIO. Habana.

Intenso júbilo ha causado en todo este término espirituano la noticia dada a conocer, aunque sin carácter oficial, de que las haciendas cerca de Guasimal «Yagua» y «Cayajana» serán en breve distribuídas entre familias pobres de solemnidad residentes en esas posesiones del estado.

Desde hace casi un siglo las fincas constan de doscientas cuarenta caballerías y están dedicadas por los campesinos a la siembra de frutos menores y a la cría de ganado y desalojar a esos guajiros de los lugares donde han desenvuelto sus actividades durante tanto tiempo sería en realidad cometer un acto de injusticia. Se tiene en cuenta la situación en que se verían colocados por las faltas de alimentos y de hogar.

Las gestiones practicadas para lograr este reparto parcial de tierra se debe al concejal espirituano Nicanor Orizondo y al Alcalde de Guasimal Santiago Orellanes. Con este motivo se han congratulado toda la gratitud popular.

El Secretario de Sanidad y Beneficencia no dudamos resolverá en definitiva en un breve plazo el asunto que afecta a más de ochenta familias. Ha sido por tal motivo comentada la noticia muy favorablemente.

A. Barrios,
Especial.

CON ALEGRE Y SUCULENTO ALMUERZO, SE CELEBRO EL DIA DEL DETALLISTA

Fué llevado a cabo en la Quinta "Asturias", de Cárdenas. Elogios a nuestro director. Atenciones del señor Carreño.

CARDENAS, Agosto 24.— DIARIO.—Habana.

El Centro de Detallistas de Cárdenas celebró hoy el día del detallista, instituído el pasado año con un suculento almuerzo en la Quinta Asturias, el cual estuvo animadísimo.

A la hora de los brindis, que fueron varios el almacenista de esta plaza Sr. Manuel Fernández hizo elogios del Director del DIARIO, el Dr. José I. Rivero, que no pudiendo venir a esta fiesta cordial, tuve el alto honor de representarlo.

El Sr. José Carreño, Presidente del Centro de Detallistas estuvo amable para todos los invitados.

El acto fué amenizado por un conjunto musical y reinando gran entusiasmo, cordialidad y alegría.

González Bacallao,
Corresponsal.

LUCIDA PROCESION VERIFICADA AYER

Se efectuó en Guanabacoa. Dama operada. Una fiesta

GUANABACOA, agosto 24, MARINA. — Ha sido sometida por el doctor Gabriel Cubría en la clínica del Hospital Civil a una delicada operación quirúrgica la distinguida dama Luciana Delgado de Franchi, esposa de nuestro estimado amigo señor Diego Franchi, tesorero general de la República. Encuéntrase actualmente algo mejorada. Hacemos votos por su restablecimiento.

Hoy se han celebrado en esta localidad las tradicionales fiestas de la Octava, viéndose con tal motivo muy concurrida la población de forasteros.

A las siete y media de la noche fué llevada en procesión la imagen de la Asunción, de la iglesia parroquial a casa de su camarera.

Quedó muy lucida, reinando mucho orden.

En los salones del Liceo Artístico Literario se está celebrando esta noche un brillante ponche bailable en honor del comandante Francisco Fernández, del Estado Mayor del Ejército Nacional, llegado recientemente de E. Unidos, donde estuvo varios años en asuntos del Gobierno.

Selecta y nutrida concurrencia ha asistido a la festividad.

Magnífico programa se está interpretando.

Francisco Cortés,

CASA DE TABACO FUE INCENDIADA

Un rayo fué el origen. Quedó reducida a cenizas. Pérdidas

REMATES, Agosto 24.— DIARIO.—Habana.

A causa de una tormenta eléctrica, una casa de curar tabaco propiedad del Sr. Eduardo Parra, fué reducida a cenizas por un rayo que produjo un violento incendio.

Las pérdidas se calculan en 500 pesos.

Dicha casa estaba situada a la entrada de la población, pero resultó imposible impedir su destrucción por la rapidez con que fué presa de las llamas.

Buttari,
Corresponsal.

FELICITACION A UN QUERIDO CANDIDATO

CAMAJUANI, Agosto 24.— DIARIO.—Habana.

Ha causado intenso júbilo en toda la circunscripción la postulación del Dr. Rigoberto Ramírez para Representante, siendo recibido a su regreso de Santa Clara por representantes de la política de todos los pueblos de la jurisdicción. Este pueblo se siente inmensamente jubiloso festejando este triunfo del Dr. Ramírez que simboliza el premio a sus méritos dentro del liberalismo.

Todas las fuerzas vivas de esta villa acudieron al recibimiento, acompañándolo hasta su domicilio, siendo felicitado cálidamente por todos los elementos locales.

El DIARIO estuvo representado en la manifestación enviándole saludo y felicitación al Dr. Ramírez.

Quirós,
Especial.

PLAGA DE MOSQUITOS EN CEIBA DEL AGUA

CEIBA DEL AGUA, Agosto 24.— DIARIO.—Habana.

Los vecinos de esta localidad me ruegan interese del doctor Hernández, Jefe Local de Sanidad, que ordene la petrolización de los pozos. Es imposible soportar la plaga de mosquitos y el mal olor. Los vecinos de la calle Abreu son los perjudicados, pues hace un año que no petrolizan la misma.

Guía,
Corresponsal.

CAUSA REGOCIJO LA BAJA DE LA CARNE

CONSOLACION DEL NORTE, Agosto 24, DIARIO Habana.— Merced a la competencia de los encomenderos, Tranquilino Arzola y Compañía han bajado el precio de la carne de primera y segunda a quince y diez centavos respectivamente.

El pueblo se muestra muy regocijado del precio a que puede obtener ese artículo tan necesario para la vida.

Nos visitan numerosos obreros de ambos sexos del ramo de tabaco diciéndonos que por dueños de talleres de escogida, se fingen con frecuencia telegramas y cartas de casas compradoras, manifestando que se paralicen los trabajos de escogida con objeto de obtener mas barato la mano de obra, que tiene ya un precio muy bajo, y obtener la hoja a mas bajo precio aun.

Sánchez Corresponsal.

Delegación Montañesa

GUINES, Agosto 24.— DIARIO DE LA MARINA.—Habana.

Presidida por el Sr. Julio Gutiérrez, estuvo hoy en ésta una comisión del Centro Montañés de esa capital, reuniéndose en los salones del Casino con los miembros de la colonia Francisco Estrada, Elpidio Alvarado, Francisco Diez, Ramón Sobera, Francisco Llanillo y otros, dejando constituída delegación y que presidirán los señorez Diez y Sobera, nombrando secretario al Sr. Alvarado. Buen número de compatriotas compondrán delegación.

Suárez,
Corresponsal.

Gran semana de Ropa Interior y Fajas.

Durante la samana que hoy empieza EL ENCANTO ofrece A LA MITAD DE SU PRECIO, todos los artículos de los Departamentos de

LENCERIA.
FAJAS.
CORSETS.
AJUSTADORES.

Vea unos ejemplos que ponderan los beneficios de esta Oferta:

FAJAS, modelo 20.

Elástico de tricot con o sin raso al frente y finísimos detalles de encaje ocre y florecitas.
14 pulgadas de largo **7,00 y 8,00.**
Rosa y salmón.
Tallas 25 al 36.
ULTIMA NOVEDAD.

Ropa Interior.

Juegos de dos piezas, de holán de hilo con bloomer, diferentes colores y tallas y encaje valencién ocre, a 2.90

Juegos de dos piezas, de holán de hilo con bloomer, adornados de encaje ocre ancho, dibujos muy bonitos en todos los colores y tallas, a 4.95

Juegos de holán de hilo, clase inmejorable con bonitos encajes ocre y finos bordados, diferentes colores y tallas, a 6.75

Bloomers de holán de hilo, en todos los colores y tallas, adornados de encaje valencién 1.15

Camisas de día hombro Imperio de holán de hilo, con bonitos bordados en todos los colores y tallas, a 2.10

Pregunte en el piso segundo por el precio de los demás artículos.

El Encanto

Segundo piso.

SOLAMENTE TRES DIAS.

Lunes, Martes, Miércoles.

HOLAN CLARIN DE CALIDAD EXTRA.

El corte de cuatro varas,

1,70

Batista ENCANTO

Especial para Ropa Interior.

La pieza de 10 varas,

1,45

Hacemos en pleno verano esta oferta en el deseo de restar estas telas de las próximas operaciones del Balance.

Al Interior.

Para que nuestras clientes del Interior puedan disfrutar de los beneficios de esta oferta, hacemos extensiva sus efectos a los pedidos por correspondencia durante una semana.

El Encanto

Planta baja.

ENCAJES.

Tres días de Oferta Especial.

Lunes, Martes, Miércoles.

Encajes bretones y de valencién, preciosos estilos para ropa interior en los colores blanco, crema, ocre y matizados en colores. Los tenemos rectos y en conchas y picos a los tentadores precios de 12, 15, 20, 30, 40, 50 y . . . . . 0.70 la vara.

Guarniciones de encaje en colores y de georgette con bordados, de gran ocasión. La vara 1.45

Tul de hilo para mosquiteros liso y de sprit con moticas, en blanco y colores. La vara 0.18

Tiras de linón y de organdí. Encajes de forma en guipur y bretones.

Vuelos plisados de linón, georgette y encaje.

Gran variedad de estilos y colores, a precios tan rebajados como los siguientes: 8, 15, 35, 45, 50 y . . . . . .95 la vara.

El Encanto

Todos estos artículos de venta en mesas especiales, planta baja por San Miguel.

BOLSAS y CARTERAS.

Oferta Extraordinaria durante una semana.

EMPIEZA HOY.

En esta oferta están incluídas las Bolsas y Carteras de mayor novedad.

DEMOSTRACION DE LA REBAJA:

Las de 2.75, a 1.50
Las de 3.40, a 2.00
Las de 4.25, a 2.50
Las de 5.00, a 3.00
Las de 5.75, a 3.75
Las de 8.50, a 5.30
Las de 12.00, a 5.85

PARA NOCHE:

Bolsas de Mostacilla.

Las de 6.50
Las de 7.00
Las de 8.00, a 3.40

Las de 10.00
Las de 12.00, a 4.75

Las de 14.00
Las de 15.00
Las de 16.00, a 7.50

Todos los artículos de este Departamento estarán rebajados durante esta semana, en la misma proporción.

El Encanto

Planta baja.

M.E.C.D. 2016

SECCION 2ª

Redacción, Administración, Quejas, etc. (Centro Privado) M-7911.
IMPRENTA M-9665
MAQUINAS M-3450
A. CLASIFICADOS A-3333
RADIO M-7714

DIARIO DE LA MARINA

Redacción, Administración, Quejas, etc. (Centro Privado) M-7911.
IMPRENTA M-9665
MAQUINAS M-3450
A. CLASIFICADOS A-3333
RADIO M-7714

SECCION 2ª

AÑO XCVIII — Acogido a la franquicia postal — LA HABANA, LUNES, 25 DE AGOSTO DE 1930. — El periódico más antiguo de Cuba

A Través de la Vida

Por Héctor de Saavedra

LOS TIPOS DE LA HABANA

(Psicología Internacional)

A pesar de ser la capital de la Francia la gran metrópoli de Europa por donde cruzan los hombres de todas las razas y los antípodas de todos los pueblos, no deja por eso de tener, entre sus indígenas, lo que pudiera llamarse: "los tipos de París."

No quiero referirme al "camelot" o vendedor ambulante que propone "cartas transparentes", ni al "pescador" de colillas de tabacos y cigarrillos, que en Italia se llaman "trovatori", ni mucho menos a los que andan a caza de extranjeros para enseñarles los lugares "curiosos". Los "tipos de París", que si no llaman la atención por el mérito se distinguen sin embargo por su originalidad, son aquellos que sustentan las tradiciones románticas, y que, no obstante la transformación de París desde hace ya cerca de treinta años, persisten en mantener el estilo de una época ya pasada, no obstante de que el "barrio latino" es un recuerdo y no existe sino en el nombre, porque el boulevard Saint Germain y el de Saint Michel son soberbias Avenidas y en las otras calles, hoy amplias y modernas, se levantan hoteles como el "Lutecia" o grandes apartamentos en edificios lujosos y tan caros como los de los barrios de la orilla derecha del Sena.

Pero aún así, el parisiense que es tradicionalista y ama el romanticismo como el único encanto de la vida, perdura en sus antiguas figuras de Henri Murger y en los tipos de pintores y poetas, estudiantes y literatos de la novelesca "vida de Bohemia". Así es que no resulta extraño cruzarse en Montmartre, tan desnaturalizado por el turista americano, o en Montparnasse, pervertido por las colonias hispano americanas, a las figuras legendarias que portan melenas, sombreros estrambóticos y pantalones a cuadros como vemos en la popular ópera de Puccini.

Son, esos y otros por el estilo, "los tipos de París".

Cuando Monsieur Richard Pierre-Bodin, secretario de embajada, estuvo en la Habana, en el Congreso Internacional de la Prensa, y me preguntó, en uno de los paseos a que le invité por hospitalaria cortesía, que le mostrara "los tipos del país", le respondí sinceramente:

—¡Ah!, mon ami, no tenemos nada original. Los hombres y las mujeres, aún las del bajo pueblo, se visten a la moda de París. Los caballeros y los que aparentan serlo, trajean a la americana. Un tipo criollo, de vestido blanco y sombrero de jipijapa finísimo, que aquí había, ha desaparecido. Como característico teníamos la camiseta que usaba la gente de trabajo, pero un señor Alcalde de la Colonia la prohibió terminantemente. No hay nada típico ni original. Todo el mundo está cortado por la misma tijera. Las figuras clásicas hay que buscarlas en las estampas.

Y así es, en efecto, sin que en nada exagerara al diplomático No hay traje nacional y el que anda un poco por el ferrocarril central verá en las Estaciones al antiguo colono o al guajiro de otro tiempo que calzaba zapatos de vaqueta, que hoy usa polainas de cuero y sombrero de "cow-boy" como los rancheros americanos.

Yo he estado en una ciudad de la Rusia meridional llamada Kieff, que tiene unos cuatro millones de habitantes. La llaman "la ciudad madre" y recuerdo que parado ante la Catedral de Santa Sofía, he visto pasar ante mí los tipos más extraños en vestidos y figuras como no se ven ni en el puente Galatta de Constantinopla. Aquello era a más de curioso muy pintoresco y podían conocerse de "visu" todas las razas del mundo: el etiope y el caucásico, el hebreo en todas sus manifestaciones, el árabe y el turco como el sajón y el latino y el chino en todas sus variedades. Pero aquí en la Habana no existe ya ni siquiera el "criollo de café fuerte"...

SE EFECTUARON LAS NOMINACIONES DE CANDIDATOS LIBERALES EN SANTA CLARA EN MEDIO DE GRAN ENTUSIASMO POLITICO

No asistieron a la asamblea celebrada ayer los señores coronel Carlos Machado, Rafael Alfonso y Ernesto Méndez Peñate

INFORMACION GENERAL DEL MOVIMIENTO POLITICO

Pepito Izquierdo no cesa de luchar por la candidatura de Rafael J. Sánchez y Belisario Alvarez. Comida a N. Mendoza

En la tarde de ayer se efectuaron las nominaciones liberales de Santa Clara. He aquí lo que de tan importante acontecimiento político nos dice nuestro diligente corresponsal, compañero nuestro muy estimado, en la ciudad de Marta, señor Armando Machado:

Desde ayer aumentóse grandemente la actividad política villareña, viniendo en los últimos trenes y por la ruta Central hasta última hora de hoy significados elementos, entre ellos el doctor Clemente Vázquez Bello, presidente del Partido Liberal, acompañado del señor Tirso Mesa; Emilito Núñez Portuondo y Luis Grau, seguidamente el doctor Víctor Saladrigas; Baldomero Grau; José Luciano Franco; Germán Wolter del Río; Juan Espinosa· Elio Alvarez; Santiago Claret; Manuel Capestany; Alvaro Alverá; Zayas Arrieta; Jacinto Portela nuestro compañero Castelló Montenegro; José Ursay; Ruperto Pina; García Madrigal y otros más.

Desde hora temprana de la mañana, fueron al palacio Provincial, donde se hospedó el presidente del Partido Liberal Clemente Vázquez Bello. Motivo saludarle y tener cambios de impresiones con los señores Enrique del Canal, Octavio Barrero, Alfredo Barreo, José González Cuesta, Oscar Barrero, José G. Leonard: Jacinto Portela, Ramón Valdés Díaz; Juan Martín; Guillermo Madan; García Leiva, Leovigildo González; Luis Vega; Indalecio García; Gabriel Ugarte; Luis V. Becia; Pedro Pérez Ruiz; Gregorio Echevarría; José Ursay, representantes Claret; Espinosa; Alvarez Alverá; señores Ruperto Pina; García Madrigal; Antonino Fernández Epifanio Cala; Juan Francisco López; Severino Gamio; Roberto González; Nicolás Díaz de Villegas; Carlos Pérez y otros. El gobernador doctor Vázquez Bello ofreció en el mismo palacio provincial un almuerzo íntimo a su hermano y significados políticos. Los representantes Campos y Martínez ofreciéronle otro a los alcaldes y elementos significados de la circunscripción de Sagua la Grande. A las dos de la tarde comenzó la Asamblea Provincial convocada al efecto. Presidió el doctor Clemente Vázquez Bello, teniendo a su derecha al señor Juan Espinosa e izquierda al doctor Octavio Barrero, ambos secretarios de Correspondencia y de Actas, respectivamente. Dióse lectura por el presidente a la segunda convocatoria. Seguidamente pasóse lista, respondiendo los siguientes delegados:

Clemente Vázquez Bello; Juan A. Vázquez Bello; Angel Vázquez Bello; Joaquín Pérez Roa; Joaquín Caballero; Francisco Bello Martínez; Germán Wolter Río; Juan Espinosa; Juan Osés; Octavio Barrero; Ruperto Pina; Leovigildo González; Rafael Palomeque; Carlos Pérez; Daniel Pernas; Ricardo Rodríguez Sardiñas; Ricardo Campos; Ricardo Díaz Martínez; Agapito Fernández; Angel E. Mada; Octavio González; Francisco Pardo; Vicente García; Angel García; Silva y Alberto Lastres y los miembros ex oficio Diego Vázquez Bello; Helio Alvarez; Alfredo Barrero; Santiago Claret; Emilio San Pedro; Manuel Capestany; Alvaro Alverá; Francisco Zayas Arrieta; Salvador García Ramos; Jacinto Portela; Enrique del Cañal; José A. Quesada y Rigoberto Ramírez.

Comprobado el quórum, pues solamente de los 41 delegados faltaron el coronel Carlos Machado y los representantes Ernesto Méndez Peñate y Rafael Alfonso se procedió a la designación de los candidatos a senadores, habiéndose concedido cinco minutos de receso a fin de confeccionar la candidatura; siendo electa la siguiente:

Coronel Carlos Machado Morales: 30 votos; Baldomero Grau: 27 y Enrique del Canal: 18.

Para la formación de la mesa escrutadora se designó al delegado más joven de la asamblea doctor Rigoberto Ramírez, auxiliar presidente y secretario. Momentos después quedaron proclamados los citados candidatos senatoriales, haciendo uso de la palabra en este acto el doctor Baldomero Grau Triana dando las gracias en su nombre y en el de los compañeros de elección.

Después se procedió a dar lectura a cartas y mociones y telegramas, recomendando distintos candidatos, entre ellos nuestro compañero Gustavo Herrero. Acto continuo procedióse a la designación de trece candidatos a representantes en las próximas elecciones, concediéndose también diez minutos de receso para la confección de la candidatura. Resultando electa la siguiente:

Término de Santa Clara: Octavio Barrero: 36 votos; No. 2: Arturo Alemán: 20 votos; No. 10: Salvador García Ramos: 20 votos; No. 7: Emilio Núñez Portuondo: 36 votos; No. 4.

Término de Cienfuegos: Santiago Claret: 20 votos, número 5; Francisco Zayas Arrieta: 20 votos, número 9; Ricardo Firmat: 36 votos, número 11.

Término de Sagua: Joaquín Pérez Roa. 20 votos, número 6; Alvaro Alverá: 20 votos, número 1.

Remedios: Manuel Capestany: 20 votos, número 8; Rigoberto Ramírez 20 votos, número 12.

Sancti Spíritus: Antonio Fernández: 27 votos, número 5; Carlos Pérez Cancio: 36 votos, número 13.

Después hizo uso de la palabra el presidente del Senado doctor Vázquez Bello, quien expuso la situación del Partido Liberal frente a la descrita por el por el líder del Partido Conservador señor Santiago Rey, en las postulaciones celebradas últimamente, haciendo rectificaciones y explicaciones sobre ese discurso que pronunciara aquel significado elemento sobre que el Partido Conservador era el único partido de Gobierno.

El doctor Vázquez Bello agradeció los sacrificios meritísimos de aspirantes tales como Gustavo Herrero, Rafael Alfonso, Ernesto Méndez Peñate, Santiago García Cañizares que se sacrificaban en beneficio del partido. Ultimamente habló del coronel Carlos Machado y otros delegados que faltaron a la Asamblea, asegurando Vázquez Bello que e debe a circunstancias efímeras del momento y que tanto el coronel Machado como otros vendrán muy pronto a laborar, por ser ellos factores indispensables y valerosos jefes del Partido Liberal.

Habló de la actuación del general Machado como estadista y patriota y de los gobernadores y alcaldes de la República, del Partido Liberal.

Dirigió varias palabras a los asambleístas y público, el representante Juan Espinosa, quien felicitó al doctor Vázquez Bello por el notable discurso que pronunció, prometiendo en nombre de los liberales seguir luchando a su lado en beneficio del partido y de la patria.

Ratificando el ticket que hube de dar al DIARIO el 18 del actual, sobre las postulaciones. Fué sancionado el mismo hoy, pues aseguraba caería un reeleccionista y en su lugar iría Carlos Pérez Cancio o Jacinto Portela, habiendo sido designado el primero.

Armando Machado.

EL COMPAÑERO ISIDRO TORRENS Y SU CANDIDATURA A REPRESENTANTE POR LAS VILLAS

También Machado, corresponsal en Santa Clara, nos habla de un almuerzo por asalto a Isidro Torrens, que se encuentra nominado candidato a representante por el Partido Conservador Nacional en la región villareña. A diario la prensa se hace eco de la forma en que va consolidándose la candidatura de Torrens en las Villas.

En la tarde de hoy fué asaltada la residencia veraniega de nuestro querido compañero señor Isidro Torrens por gran número de socios del Unión Club, que está frente de su residencia. Doctor Oscar Varona, con el objeto de testimoniarle la adhesión de los mismos mencionados compañeros, por figurar como candidato a representante por el Partido Conservador, quien goza de grandes simpatías en esta sociedad por haber sido dos veces presidente de esa institución la que sirvió durante la pasada campaña política al Partido Conservador como gran baluarte.

Organizador del homenaje al señor Torren fué el Dr. Arturo Domínguez. El compañero Torrens obsequió a los visitantes con un suculento almuerzo criollo, sentándose a la mesa más de cien comensales.

Hicieron uso de la palabra en este acto los doctores Alvarez del Portal; Rico Fernández Domínguez y José A. Pascual como también los señores Antonio Blanco y comandante Justiniano Pedraza, exaltando todos los méritos y figura valiosa de Isidro Torrens. Después se trasmitieron telegramas al presidente del Partido Conservador Manuel Rivero, al doctor Rey y al general Menocal. — **Armando Machado.**

EN FAVOR DE RAFAEL JORGE SANCHEZ Y BELISARIO ALVAREZ

Según nuestras noticias dentro de breves días los directores de las Oficinas Electorales que se encuentran establecidas en Industria 45, que defienden la candidatura de los señores Rafael Jorge Sánchez y Belisario Alvarez, se proponen iniciar una activa y entusiasta campaña en todos los barrios de este Municipio, deseosos de levantar el espíritu del electorado habanero y mantener latente el entusiasmo muy especialmente entre los liberales.

CESPEDES Y ALVAREZ, AL CAMPO

Acompañado del doctor Carlos Miguel de Céspedes, visitará la próxima semana los distintos términos de esta provincia el señor Belisario Alvarez, quien se propone entrevistarse personalmente con los jefes liberales de cada uno de ellos.

RECIBIRA A SUS AMIGOS EN INDUSTRIA 45

Terminado el recorrido por la provincia se propone el señor Alvarez visitar un día a la semana las oficinas de Industria 45 donde recibirá a sus amigos y simpatizadores de este Municipio.

RAFAEL JORGE Y PEPE IZQUIERDO RECIBEN DIARIAMENTE

El popular presidente del Ayuntamiento y el señor Rafael Jorge Sánchez, visitan diariamente de 11 de la mañana a una de la tarde las oficinas de Industria 45, cambiando impresiones con los jefes políticos liberales de los barrios y a sus amigos particulares.

EL DR. JUAN SANCHEZ MILIAN

Nuestro diligente corresponsal en Calabazar de Sagua señor Horta, nos participa que el candidato a representante por el Partido Conservador doctor Juan Juan Sánchez Milián, no ha pensado en renunciar su nominación; que el señor Sánchez Milián prepara sus fuerzas y visita los términos en activa campaña electoral, en la cual habrá de demostrar las fuerzas formidables con que cuenta. Y que continúa, al amparo de sus amigos y de sus simpatías políticas, su camino hacia la Cámara.

EL EJECUTIVO CONSERVADOR DE MATANZAS

De Lovio, nuestro corresponsal en la Gentil Yucayo, es el siguiente telegrama:

Con la asistencia de la mayoría de los delegados se reunió esta tarde en el salón de actos del Gobierno de la Provincia el Comité Ejecutivo Provincial del Partido Conservador a fin de cubrir la vacante de compromisario senatorial, por fallecimiento del señor Julio Camps. Fué designado por unanimidad el doctor Luis Anglés, médico y político del Perico. El doctor Verdura y Porfirio Andreu pronunciaron elocuentes discursos. La asamblea acordó enviar telegramas al señor Presidente de la República y al senador Wifredo Fernández, haciendo constar que los conservadores matanceros se adhieren a la obra patriótica y administrativa del actual Gobierno y están dispuestos a respaldar cualquier actitud que tomen los poderes públicos contra los que piden intervención o anexión de la patria, a propuesta de los señores Víctor de Armas y Mario Castillo, se acordó que la asamblea, por medio de su presidente el doctor Luis A. Betancourt, se dirija a la opinión pública matancera declarándole que la lucha entre candidatos en los próximos comicios será lucha abierta, sin que personas ajenas al Partido Conservador intervengan en sus determinaciones. Finalmente, a propuesta del señor Mario Castillo, se aprobó que una comisión visite a los señores Fausto Menocal y Lino Marrero y el doctor Santiago Verdeja congresistas distanciados del seno de la asamblea, para que vuelvan a la misma a laborar por que el Partido Conservador obtenga éxitos en los comicios de noviembre próximo. Asistió numeroso público que aplaudió estruendosamente a los oradores doctores Vera Verdura y Andrú y señor Castillo.

EL VEDADO TENNIS CLUB

Agosto 23 de 1930.

Sr. Redactor Político del DIARIO DE LA MARINA.
Paseo de Martí 103.
Ciudad.

Muy señor mío:

El viernes 5 de septiembre se celebrará en los salones del Vedado Tennis Club un banquete homenaje al doctor Néstor González de Mendoza, ofrecido por sus amigos, para festejar su postulación para representante por la provincia de la Habana.

Dicho banquete tendrá lugar a las ocho de la noche.

Mucho le agradeceré publique esta noticia en su leída información, favor por el cual le anticipo las gracias, quedando Ud. invitado a dicho homenaje.

La Comisión está formada por los señores José E. Obregón, Gonzalo Aróstegui; N. Pertierra; F. de la Riva y R. de la Cruz.

De Ud. atentamente,

Por la Comisión: Ramón de la Cruz.

ACTA DE CONSTITUCION DE LA JUVENTUD LIBERAL DEL BARRIO DE COLON

INCONDICIONALES DEL CAPITAN JOSE IZQUIERDO JULIA

En la ciudad de la Habana, a los veintidós días del mes de agosto de mil novecientos treinta, y siendo las 9 p. m. se reunieron un grupo de electores del Barrio de Colón en la casa Virtudes número 2, con el fin de organizar la Juventud Liberal del Barrio de Colón.

Abierta la sesión por el señor Miguel A. Comellas, con el fin de formar la mesa provisional, ésta quedó constituida en la siguiente forma; por acuerdo unánime de la mayoría: Presidente: Sr. Miguel A. Comellas; secretario de Correspondencia: señor Abel Fernández Olamendi: y secretario de Actas: señor Diego Estrada.

Acto seguido, después de tomar posesión los mismos, se abrió la sesión por el señor Miguel A. Comellas, pidiendo la palabra el señor Rogelio García, la que le fué concedida por el presidente provisional.

El señor Rogelio García pidió un receso de veinte minutos, para que se confeccionara la candidatura oficial, lo que sometido al criterio de los asistentes fué acordado por unanimidad, suspendiéndose la sesión a las nueve y cuarenta de la noche.

Abierta nuevamente la sesión a las 10 y 10 p. m., después de transcurrido los veinte minutos de receso, se procedió a la elección de una candidatura presentada por el señor Diego Estrada, siendo aprobada por la mayoría, que es la siguiente:

Presidentes de Honor: General Gerardo Machado; doctor Clemente Vázquez Bello; doctor Carlos Miguel de Céspedes; comandante Rogerio Zayas Bazán; capitán José Izquierdo Juliá; senador Lorenzo Fernández Hermo; doctor Octavio Zubizarreta; Osvaldo Valdés de la Jaz; José Ramón Egües; doctor Viriato Gutiérrez; gobernador Antonio Ruiz; Manuel Vega Prieto; doctor Felipe González Sarraín; doctor Gustavo Herrero; Belisario Alvarez y Rafael Jorge Sánchez.

Presidente efectivo: Rogelio García.

Primer vicepresidente: Miguel A. Comellas; segundo: Baltasar Blanco; 3o.: Pedro G. Maristany; 4o.: Antonio Ledón; 5o. Roberto Asón; 6o. Antonio Madan.

Secretario de Actas: Rogelio Rivas Soto; vice: Augusto Frexeda.

Secretario de Correspondencia: Alberto Fernández Olamendi; vice: Pedro G. Aldama.

Tesorero: doctor Francisco Telles; vice: Fernando de los Ríos.

Director político: Augusto Fránquiz; vice: Armando González.

Vocales: Erasmo Sánchez; Agustín Cachi Negrete; José Machín; Miguel Plaza; Paulino Peraza; Manuel Lliveres; Segundo Alvarez; Luis Quintana; Luis Plaza; Ricardo Bianch; José Vilches; Amado Quintana; Pedro R. Luzuriaga; Arturo Macía; Carlos Villaverde; Luis Villaverde; Manuel del Pino; Mario Más Lliteras.

En el acto de ser leída la candidatura una salva de aplausos felicitó a los electos y al general Gerardo Machado por la aprobación de la citada directiva, deseándoles un éxito, así como todas las personalidades del Partido Liberal.

Acto seguido se dió posesión a los nombrados que fueron nuevamente ovacionados por la concurrencia.

El primero en hacer uso de la palabra fué el presidente señor Rogelio García, dando las gracias a la concurrencia y exponiendo sus deseos de que todos cooperaran con él al fin que se proponía, o sea al triunfo de los candidatos del Partido Liberal, fué muy aplaudido.

Usó de la palabra el señor Miguel A. Comellas el que con frases muy eolcuentes elogió al Gobierno del Honorable general Gerardo Machado; explicó los grandes beneficios que ha obtenido la República con el Gobierno que preside y terminó después de un extenso discurso dando las gracias por el nombramiento de que había sido objeto, siendo sumamente ovacionado.

Acto continuo expresó sus deseos el señor presidente de que todo el que desease hablar podía tomar la palabra.

El secretario electo señor Abel Fernández Olamendi, usó de la palabra para proponer que el acto de la toma de posesión fuera inaugurado con una fiesta política cuyo lugar se designaría oportunamente en los primeros días del entrante mes de septiembre.

Y no habiendo otro asunto de qué tratar, el señor Presidente dió por terminado el acto, siendo las 12 p. m.

TERCIO TACTICO AMIGOS DE BELISARIO ALVAREZ

El próximo lunes día 25, en el Barrio San Felipe, en el Comité Amigos de Belisario Alvarez, en Habana 99, se constituirá una agrupación denominada Tercio Táctico de la Habana Amigos de Belisario Alvarez, y al efecto se ha hecho una citación especial para ese acto, con el objeto de constituir dicha agrupación que no pasará de cincuenta miembros entre lo que están el doctor Alfredo Marill; el señor Eugenio Turiño; doctor Enrique A. Casuso; doctor Luis Cabello; doctor Gaitán; Ramón Rodríguez Correa; señor Rogelio Gorría; Alejandro Morejón; Miguel García Martín; Víctor Colosía; Marcelino Martínez; Juan Santana; Manuel Hernández Navarro; Norberto Hernández Navarro; doctor Rafael Calzadilla; señor Fermín Andrade Ravelo y otros más.

LO QUE DICEN LOS AUTORES

por Abela

—Aun estoy esperando tu o pinión sobre la situación actual del país·
—Es que antes quiero ver l o que dicen los autores·.·

DE MANERA INTENSA AFECTA A LOS FRUTO S Y HORTALIZAS DE CUBA LA NUEV A LEY DE ARANCELES DE LOS E. E. UNIDOS

UNA SELECCION MUY RIGURO SA Y UN ENVASADO PERFECT O, DE ACUERDO CON LOS GUSTOS NORTEA MERICANOS COMO MEDIO DE OBTENER UN BUEN MERCADO

LA VENTAJA DEL VEIN TE POR CIENTO PARA CUBA S OBRE EL TIPO NORMAL

OBSERVACIONES SOBRE LA S ELECCION Y ENVASADO DE P RODUCTOS DE LA AGRICULTURA, HE CHAS POR LA ASOCIACION N ACIONAL DE HORTICULTURA

Lo esperado ya ha sucedido, el nuevo arancel de los E. U. afectando diferentes productos de Cuba, ha sido aprobado y puesto en vigor.

Según informes del Agregado Comercial a la Embajada de Cuba en Washington, los siguientes derechos de este nuevo arancel comparados con el antiguo de 1922 son:

Naranjas por libras, partidas número 743, 1930; 1 centavos.

Naranjas por libras, partida, número 743, 1922; 1 centavos.

Toronjas por libras, partida, número 743, 1930; 1½ centavo.

Toronjas por libras, partida, número 743; 1922, 1 centavo.

Mangos, por libras, partida, número 746; 1930, 15 centavos.

Mangos, por libras, partida número 746, 1922; 35% ad valorem.

Esta fruta si se permitiera su importación de Cuba, entraría libre de derechos por haber estado exenta de derechos en el arancel de 1897 partida 559.

Piñas, partida 747, Arancel 1930, 50 centavos por huacal 2.45 p. c.

Piñas, partida 746, Arancel 1922, 22½ centavos por huacal 1.96 p. c.

Aguacates, partida 750, Arancel 1930, 15 centavos por huacal libra.

Aguacates, partida 749, Arancel 1922, 35% ad valorem.

El aguacate seguirá entrando libre de derechos en los E. U. cuando procede de Cuba, por haber estado exento de derechos en el Arancel de 1897 partida 559 que regía al ponerse en vigor el tratado de reprocidad entre Cuba y Estados Unidos.

En el proyecto del Arancel aprobado por el Senado, se prohibía la importación de aguacates, a menos que no tuvieran un contenido de grasa de no menos 8% de su peso por análisis químico y vinieran con un certificado de químico competente demostrando, que cada embarque había sido sometido a examen químico y contenía no menos del 8% de grasa por peso según análisis químico. Esta enmienda del Senado fué desechada por la comisión mixta del Congreso y el Arancel aprobado y promulgado no contiene, por consiguiente dicho requisito.

BANANAS PLATANOS Y COCOS

El derecho de medio centavo por cada coco en el Arancel de 1922, no se ha alterado. Los cocos de Cuba no pagan derechos, por que estaban exentos en el Arancel de 1897.

Las bananas maduras o verdes, siguen libres de derechos, y en el Arancel de 1930 se ha añadido el plátano maduro o verde a la misma partida 1618.

FRUTAS GARRAPIÑADAS, CRISTALIZADAS O GLACE

Arancel de 1930 partida 752 40% ad valorem.

Arancel de 1922 partida 749 35% ad valorem.

El derecho de 35% ad valorem sobre las jaleas, mermeladas y compotas no ha sido modificado.

FRIJOLES VERDES O SIN MADURAR

Habas Lima, Habichuelas, Chícharos etcétera

Arancel 1930 partida 765; 3½ centavos por libra.

Arancel 1922 partida 763, ½ centavos por libra.

PAPAS

Arancel 1930 partida 771, 75 centavos por 100 libras.

Arancel 1922 partida 769; 50 centavos por 100 libras.

TOMATES

Arancel 1930 partida 772; 3 centavos por libra.

Arancel 1922, partida 770; ½ centavos por libra.

NABOS

Arancel 1930 partida 773; 25 centavos por 100 libras.

Arancel 1922, partida 771; 12 centavos por 100 libras.

PIMIENTOS, BERENGENAS Y PEPINOS

Arancel 1930, partida 774; 3 centavos por libra.

Arancel 1922, partida 772; 25% ad valorem.

CALABAZAS, APIOS, LECHUGAS Y COLES

Arancel 1930 partida 774, 2 centavos por libra.

Arancel 1922, partida 772, 25% ad valorem.

Los demás vegetales frescos no tarifados expresamente.

Arancel 1930 partida 774; 50% ad valorem.

Arancel 1922, partida 772; 25% ad valorem.

En esta clasificación está comprendido el quimbombó, los boniatos etc.

Todos los derechos consignados son derechos plenos. Los productos del suelo o de la industria de Cuba tienen un 20% de rebaja en todos los casos sobre dichos tipos.

Según informes del señor Luis Marino Pérez, Agregado Comercial a la Embajada de Cuba en Washington y que acaba de salir para dicha ciudad con el objeto de tratar con la comisión de revisión arancelaria sobre las modificaciones que pudieran favorecer nuestros productos que embarcamos en invierno, época que los E. U. carecen de hortalizas en general, esta comisión pronto tratará de recopilar los datos necesarios para recomendar al Presidente Mr. Hoover las rebajas que puedan hacerse a fin de beneficiar con ellas a su mismo pueblo que será su consumidor.

Pero, de todas maneras, tenemos que estar preparados para lo peor o sea los derechos planos, menos el 20% de la rebaja y la preparación se reduce a una selección muy rigurosa y un envasado de lo más exigente de nuestros productos de exportación a fin de que obtengamos los precios más altos del mercado con los mismos gastos.

Hay opiniones de que el Gobierno debiera tratar de regularizar envases de productos que pudieran traer pérdidas y aunque no descartamos esa idea en general preferimos que los mismos cosecheros que la buena selección el mejor envasado en beneficio propio, son factores primordiales para la obtención de precios máximos sean los que pongan todo de su parte y hagan todo lo humanamente posible para hacer que este negocio, el único que hoy trae entradas al pais, se pueda seguir haciendo aun con los altos derechos acabados de imponer.

OBSERVACIONES SOBRE SELECCION Y ENVASADO DE PRODUCTOS HORTICULAS

TOMATES

ESCOGIDA.

La escogida debe ser muy escrupulosa no dejando entrar frutos pintones ni de mala forma y mucho menos rajados, picados o agugereados. Hay que escoger pues lo mejor, los más sanos y los mejores formados. Esto es tanto en las de primera como en las de segunda

ENVASADO

Los tamaños de 144 y 120 en caja son primera de primera y segunda de primera, estos dos tamaños bien seleccionados y envases rebosantemente como lo exije el mercado americano siempre dejará utilidad al agricultor.

Los de 162 y 180 en caja primera y segunda de segunda, así como los 108 en caja.

Los 216 en caja son de tercera. En épocas de derechos bajos este

Continúa en la pág 18.

ES ESPERADO EL PROXIMO DIA 28 EL 'ALFONSO XIII'

Ni entraron ni salieron barcos ayer ni hubo casos de policía

NOTICIAS DEL PUERTO

Mañana de madrugada llegará el nuevo vapor «Morro Castle»

SE INICIA EL REGRESO

Como verá el lector seguidamente, varios son los barcos que procedentes de Europa se disponen a arribar a la Habana, trayendo nutridos grupos de viajeros residentes y naturales de Cuba que han ido a veranear al viejo continente y que ahora regresan.

UN DIA DE ABSOLUTA CALMA

El día de ayer transcurrió en todos los sectores del puerto en completa calma, pues ni entró ni salió ningún barco de travesía ni hubo ocurrencias policiacas siendo muy contados los que trabajaron por dicho motivo.

EL «ALFONSO XIII»

El trasatlántico español «Alfonso XIII» que procede de Bilbao, Santander, Gijón y la Coruña, es esperado en nuestro puerto el día 28 del corriente con carga general y numerosos pasajeros.

EL CUBA FRANCES

El Trasatlántico francés Cuba también es esperado en nuestro puerto procedente de Saint Nazaire, Santander y la Coruña el día 3 del próximo mes de Septiembre conduciendo carga general y numerosos pasajeros para la Habana y en tránsito para Veracruz.

EL OROYA

El vapor inglés «Oroya» de la Compañía del Pacífico llegará el próximo domingo también procedente de Liverpool, La Pallice, Santander, Coruña y Vigo con carga y pasajeros para la Habana y en tránsito para centro y sud américa.

EL DE LA SALLE

Este buque de la trasatlántica francesa es esperado en nuestro puerto mañana, procedente de Havre, vía puertos de Canarias con carga general y pasajeros.

EL LEERDAM

Pasado mañana día 27 llegará de Rotterdam Boulogne sur Mer y Santander, Coruña y Vigo con carga general y pasajeros para la Habana y en tránsito para Veracruz.

EL MORRO CASTLE

Mañana de madrugada estará frente al puerto el nuevo buque turbo eléctrico Morro Castle, de la Ward Line que rendirá su primer viaje en la ruta que cubrirá en unas 60 horas.

El Capitán Jones, tiene instrucciones de la Compañía de mantenerse al pairo frente a la Habana, con objeto de que su entrada sea a las 8 de la mañana a tiempo que un buen número de ciudadanos puedan contemplar desde el litoral el arribo del lujoso buque, el más nuevo de los mercantes americanos, y que lleva el nombre del Faro de nuestro puerto como homenaje de afecto de la New York and Cuba S. S. Company hacia la capital de Cuba.

El Morro Castle permanecerá en nuestro puerto hasta el sábado 30 para poder ofrecer los representantes de la Ward Line una serie de actos en honor de las autoridades, prensa y sociedad habanera.

El crucero Cuba sigue navegando desde Filadelfia a la Habana sin novedad.

MOVIMIENTO DE VAPORES

LOS QUE SE ESPERAN

AGOSTO 25

Atlántida, de Nueva Orleans,
Cuba, de Tampa y Cayo Hueso.
Parismina, de N. Orleans.

AGOSTO 26

Governor Cobb, de C. Hueso,
Buenos Aires, de Barcelona.
Essequibo, de Valparaíso.
Morro Castle, de N. York.

AGOSTO 27

Pastores, de Puerto Limón.
Calamares, de N. York.
Atenas, de Puerto Cortés.
Leerdam, de Rotterdam vía España.

AGOSTO 28

Alfonso XIII, de la Coruña.
Governor Cobb, de C. Hueso.
Orizaba, de Veracruz.
De La Salle, de Havre vía Canarias.

AGOSTO 29

Cuba, de Tampa y C. Hueso.
Turrialba, de N. Orleans.

AGOSTO 30

Governor Cobb, de C. Hueso.
Cartago, de Puerto Barrios.

AGOSTO 31

Sub-Cubano, de Montevideo.
Oroya, de Liverpool vía España.

Estabilidad y Libertad

Por Gaston Mora

Un periódico de Norte América dice, o da a entender, pues no se expresa con toda o suficiente claridad, "que en la América latina se hace un tanto difícil conciliar la estabilidad y la libertad"; esto es, conseguir que ambas cosas **"coexistan"**. He ahí, realmente, lo que el colega norteño ha querido significar. Es verdad que, durante muy largos años, hubo estabilidad en la Argentina, con Rosas; en el Paraguay, con el doctor Francia; en el Ecuador, con García Moreno; en Bolivia, con Melgarejo; en Venezuela, con Guzmán Blanco; en Méjico, con Porfirio Díaz; en Santo Domingo, con Lilí... Pero si hubo estabilidad, no hubo libertad. Nadie niega esto. Todo el mundo sabe cómo concluyeron todos esos regímenes "de estabilidad", pero sin libertad. Lo que asegura y garantiza la estabilidad no es la fuerza sino la libertad. Un régimen es **estable** cuando lo sostiene y apoya el **"concensus"** de los gobernados; el asentimiento, la adhesión, la simpatía del pueblo. Sólo con la fuerza, amparado de ella, podrá un régimen subsistir durante algunos años, que siempre serán pocos en la historia de un país. En cambio, con la aquiescencia del pueblo todo régimen o sistema de gobernación adquiere estabilidad. El elemento esencial de ésta es la libertad, la cual, como la **legendaria** lanza del **legendario Aquiles**, cura las heridas que ocasiona. Son precarios, transitorios, fugaces—, aunque duren algunos o muchos años—, los regímenes que únicamente fían su estabilidad a la fuerza. Por el contrario, son duraderos, los que se la piden a la libertad. Ningún país goza de mayor estabilidad que la que tienen Inglaterra, Suiza, Bélgica, Holanda, Dinamarca, Suecia, Noruega y los Estados Unidos. Y todos esos pueblos son los más libres del mundo. La libertad de que disfrutan afianza, consolida la estabilidad de sus instituciones, que se mantienen firmes, vigorosas, a través de todas las agitaciones de la vida política contemporánea.

Mncha, extraordinaria estabilidad parecían tener los imperios turco, chino, ruso, austriaco, alemán. Sus instituciones se consideraban muy firmes, muy estables. Pues se deshizo el imperio chino. Se deshizo el imperio otomano. Se deshicieron los imperios ruso, austriaco y germano. En todos esos imperios había orden, autoridad, disciplina, obediencia, sumisión, pero **no había libertad**. Los pueblos estaban sometidos, pero **no resignados.** Cuando se desmoronó el primero de esos imperios, el chino, fué tal el asombro que produjo el inesperado acontecimiento, que un ilustre estadista y académico francés, **Hanotaux,** hubo de proferir esta frase, que corrió por toda la prensa: "Alguna cosa ha cambiado en el mundo". Lo que había cambiado era la mentalidad de lo que se llamó "la joven China", y había cambiado bajo la influencia del espíritu de libertad que, poco a poco, se fué abriendo paso en el corazón de ese pueblo secular. Después, en el andar de los años, se desbarataron los imperios turco, ruso, austriaco y germano, desapareciendo, como era natural, sus autocracias, y estableciéndose en todos esos países la república. La guerra mundial precipitó la caída del sistema imperial y su sustitución por el republicano, pero tamaño cambio, tamaña transformación no hubiera podido realizarse tan fácilmente si el espíritu de libertad no hubiera invadido, dominado, el alma de esos pueblos. En el grado en que la libertad se fortalezca y consolida en esas naciones, se fortalecerán y consolidarán sus instituciones, cobrando, adquiriendo estabilidad. El fundamento de ésta, su sostén, su elemento de conservación y resistencia, es la libertad. La estabilidad no se debe a la fuerza, porque ésta se halla sometida a accidentes, a cosas imprevistas, fortuitas. Es algo aleatorio.. En la América latina habrá estabilidad política cuando se cimente en la libertad. Nadie piensa en cambiar de régimen si éste la asegura y garantiza.

ESTADO DEL TIEMPO

Nota del mediodía del Domingo.

La perturbación del Atlántico todavía de intensidad desconocida, se encuentra hoy aproximadamente a doscientos cincuenta millas casi al Nordeste de la Isla Sombero, moviéndose al Noroeste. En el Atlántico hacia el Oeste hay buen tiempo barómetro sobre la normal. En el Golfo de Méjico y Mar Caribe buen tiempo presióc normal.

Pronostico para el lunes: Buen tiempo. Vientos flojos a moderados del Nordeste al Sudeste. Pocas turbonadas.

Observatorio Nacional

Dr. Felipe Rivero y Alonso
ABOGADO Y NOTARIO
Chacón 25. - Teléfonos: M-1472 y A-8142
Letrado Consultor y Notario de la "Asociación de Detallistas de la Habana", Notario de los Centros Asturiano, Balear y Cafés.
ESTUDIO DE LOS DOCTORES
Manuel Fco. de Cinca. — Ricardo Elizalde e Hidalgo Gato
Angel Radillo Ganeedo. — Eduardo Bolívar Herrero.
PROCURADOR:
Ricardo Dávila Orta.

Gran Rebaja de Precios
BOMBA "PRAT"

l'E ARTE' 'GALERIAS de ARTE'
Galiano 118 — San Rafael 31
CONTINUA EN AMBAS CASAS, LAS MAS INDICADAS PARA ADQUIRIR CUADROS, LA
Gran Venta Tradicional de Agosto
Ver es Comprar
PRECIOS JAMAS SOÑADOS
Paisajes y frutas cubanas, pintados a mano, propios para sala y comedor, (14x28) $4.50
Otros en tamaño mayor, (18x40), ... $9.50
GRANDES, de mucho lucimiento, para salones, ... $15.00
Todos con sus marcos, de molduras adecuadas.
ESPEJOS
Semi-Venecianos, con lunas finas y cordones de seda, LA MEJOR CALIDAD Y MAS BELLA PRESENTACION, los vendemos en VENTA ESPECIALISIMA, desde $5.00
RETRATOS
ARTISTICOS
Oferta Especial:
1 Fotografía grande, en colores y 3 más de 5x7, en sepia, . . $5.00

M.E.C.D. 2016

DIARIO DE LA MARINA

Editado por la Compañía DIARIO DE LA MARINA (S. A.) cuyo programa consiste en la defensa de los intereses generales y permanentes de la Nación cubana, de los especiales de la colonia española establecida en la misma y de la unión y armonía entre los diversos elementos que conviven en el país.—Artículo 1o. de los Estatutos

FUNDADO EN 1832

Dirigido hasta 1919 por D. Nicolás Rivero y Muñiz

OFICINAS:

Habana, Prado 103. — New York, 516 Fifth Ave.

PRECIOS DE SUSCRIPCION:

HABANA		PROVINCIAS	
1 mes	$ 1.50	1 mes	$ 1.70
3 idem	" 4.30	3 idem	" 5.00
6 idem	" 9.00	6 idem	" 9.50
1 año	" 18.00	1 año	" 19.00

EXTRANJERO

1 año . . $ 21.00
6 meses . " 11.00
3 meses . " 6.00

Aspectos Positivos del Imperialismo Económico

Iniciamos con este artículo una serie de colaboraciones quincenales del doctor James Bergson, ilustre sociólogo de la Universidad de Yale, cuya colaboración exclusiva hemos contratado por medio del **Pallas Features Syndicate** de New York. El doctor Bergson es uno de los más sustantivos intérpretes de la filosofía de la historia y de los diversos sistemas políticos contemporáneos.

PROPIEDAD LITERARIA ASEGURADA

(Por JAMES BERGSON, Ph. D.)

LANZAR rayos y centellas contra un cierto ogro que adquiere, mientras más se habla de él, proporciones de anticristo apocalíptico. He aquí el dogma por excelencia de los fulminantes evangelistas del tipo Waldo Franck. El anticristo por fulminar con arengas de plazuela y paraninfo, con viajes continentales y discusiones de mesa redonda, se llama el Imperialismo Económico, especie de potencia abstracta pero activa, con sede quién sabe dónde, pero que en la tierra tiene por profeta a otro algo incoloro e indefinible que se llama Wall Street.

La historia de la Humanidad—y el que escribe rechaza la interpretación marxista del progreso humano—no es otra cosa que la pugna de dos minorías, la que está arriba contra la que está abajo. El hueso que los dos canes se disputan es el poder; el principio que informa la lucha es el de "ote-toi de la, que je m'y met", ni más ni menos. Toda revolución es revolución hasta que triunfa: al convertirse en gobierno, los revolucionarios se quitan la camisola de la barricada y se ajustan las bragas protocolarias y luego... comienza el proceso otra vez, nueva minoría se apresta a derrocar a la de arriba. Hemos dicho lucha de minorías, no de clases, ni de masas. En la lucha, las masas son indiferentes espectadores, como en España, o carne de cañón, como en Francia y México. Pues bien, la minoría de abajo, antes de recurrir a las armas, procede a lanzar rayos y truenos contra el anti-cristo, contra el derecho divino de los reyes, contra el Vaticano, contra Dios, contra el Reeleccionismo, contra la Doctrina Monroe, contra el Capitalismo, contra Wall Street.

Dada la presente textura económico-industrial de nuestro mundo, el blanco de los tiros minoristas es, en nuestra América, el Imperialismo Económico, al que se imputan todos los crímenes de lesa nacionalidad de que han sido víctima durante los últimos cien años los veinte pueblos famosos que dejara España en tierras de Incas y Moctezumas, fruto ópimo del paso de sus fecundos Pizarros y Corteses por las altiplanicies y pampas americanas. La "Platización" de Cuba por McKinley, la desmembración de Colombia por Teodoro Roosevelt, la ocupación de Veracruz por Woodrow Wilson, la subyugación de la república franco-americana por el mismo, la infamante estigmatización química de los volantes nicaragüenses el otro día; la derrota de ese Kruger de opereta que se llama don Augusto Sandino.. todos estos... son crímenes de lesa humanidad cometidos por el anticristo del siglo veinte, por el nefando Imperialismo Económico, que entre paréntesis, parece hablar inglés americano. Pues bien, el Luzbel de la caverna infernal de Wall Street no tiene, después de todo, ni cuernos, ni cola, ni escupe lumbre. Y es, como pasamos a demostrar, un buen chico, inteligente y astuto, eso sí. Veamos.

Objetivamente, es Imperialismo Económico el acaparamiento, por parte de los países industriales, manufactureros, capitalistas, no sólo de los mercados para sus productos, pero también y sobre todo, de las regiones ricas en materias primas. La tendencia del proceso imperialista contemporáneo es hacia la centralización del manejo de las materias primas—petróleo, caucho, algodón, café, etc.— y su transformación también centralizada en manufacturas comerciales. Los conquistadores del siglo veinte ya no quieren colonias políticas; ahora necesitan mercados y fuentes de "raw" materials". Ahora, no se lucha con aventureros como los que trajo don Hernando de Cortés por la Patria y por el Rey; ahora se combate con dólares y máquinas, con abogados consultores y diplomáticos como Mr. Morrow y Mr. Guggenheim, por la super-corporación equis o jota. (Puede llamarse ella Electric City Bank of National Sond etc. Share). El proceso de subyugación económica es universal; los imperialistas son gente de amplio criterio que no hacen excepción de aspectos positivos—el Imperialismo Económico es destructor de las tendencias nacionalistas. El sueño romano de un imperio universal y único parece convertirse en realidad; la profecía de Víctor Hugo de que en el siglo veinte no habría fronteras, tiene visos de cumplirse. Porque el dólar es políglota, su potencia se hace sentir en todos los pueblos y en todas las razas. Ahora se piensa en términos **"nacionales"**; las fronteras se eliminan; el petróleo es petróleo, ya salga de pozos venezolanos o de Mesopotamia; el azúcar es azúcar, venga ya de Cuba o de Hawai.

La agricultura se internacionaliza. Y la agricultura internacionalizada reclama la explotación intensiva del suelo. Surge la tendencia hacia las cosechas singulares; aparece el colosal plantío de una cosecha dada—plátano en Centro América, azúcar en Cuba, café en el Brasil.—Porque la agricultura internacionalizada no gusta de las cosechas locales y múltiples. Los productos agrícolas de los países tropicales se convierten no ya en provisiones de las necesidades locales de la población, sino en materias primas de exportación. La agricultura deviene "industria de extracción", cuyos materiales se benefician en el extranjero. Y, cosa grave en verdad, la agricultura en manos de los imperialistas económicos favorece la "unitencia" de la tierra. Se observa una cierta regresión al raudalismo. Ahora se nota el monopolio por parte de las grandes compañas industrio-agrícolas, de ranchos, haciendas y plantaciones. El sindicato agrícola y el potentado capitalista puede más que Emiliano Zapata. El agrarista mexicano divide y subdivide la tierra en pequeñas parcelas; el magnate capitalista compra las parcelas en dólares sonantes y contantes del año corriente en el Imperio. El propietario en pequeño desaparece a medida que aumentan las propiedades de los monopolios agrarios. He aquí, pues, que se rompe la actitud psicológica del que tiene tierra en pequeño—actitud patriótica—y se fortifica la del gran terrateniente latifundista "anacional" y anónima.

Y hay más. En sus otros aspectos, el Imperialismo Económico es tan formidable como en los agrícolas. La película hablada—como antes la silenciosa—, el automóvil Ford, el correo aéreo, todos estos son factores que afianzan al Imperio Económico y que extienden sus fronteras. Pero no se sigue que el Imperialismo sea yanqui, es económico; los principales banqueros de Wall Street son israelitas; el presidente de la compañía de correo aéreo más grande en Nueva York, es un alemán. Los centros del poderío económico están en Nueva York por accidente; bien pudieran estar —y quizá mañana lo estén—, en Hong Tong o Timbuctú.

Y bien: ¿cuáles son los aspectos positivos del Imperio Económico que controla al mundo nuestro en el presente día? El acaparamiento de la tierra parece ser cosa poco deseable, ya que convierte al agricultor en pequeño, en simple ciervo de anónimo señor feudal; pero, aún aquí se notan aspectos positivos. En primer lugar, el Imperialismo Económico es bueno en cuanto tiende a destruir la idea nacionalista que tantas y tan cruentas guerras ha producido a través de los siglos. El Imperialismo borra las fronteras a la vez que las conserva. Esto no es paradoja, es hecho consumado. En cuanto a forma, no atropella las soberanías nacionales; las infanterías de marina estadounidenses están de guarnición en Nicaragua a petición expresa de liberales y conservadores; la misión Dawes fiscaliza los dineros de Santo Domingo a invitación hecha por el gobierno constitucional y soberano de la isla, **et sic de caeteris.** Y así, los imperialistas como que son agencia para bien, ya que con sus actividades comerciales destruyen fronteras artificiales, ayudan a la unificación de la Humanidad, de la amalgama, si se quiere, de pueblos que siendo vecinos, se han odiado mutuamente en el pasado. Petrolíficamente hablando, no hay griego ni escita; hay un común denominador que abarca a México y a Venezuela, a Texas y a Rusia, a Siberia y a Mesopotamia.

En segundo lugar, el Imperialismo Económico es fuerza constructiva en el progreso de la especie humana, aún en sus aspectos crudamente capitalistas. La creación de grandes capitales, ya se traduce en hechos buenos para la masa anónima del mundo entero. Los Cresos del siglo veinte, no teniendo otra cosa que hacer con su dinero, lo distribuyen a manos llenas, científicamente; lo ponen a trabajar para beneficio de la Humanidad. Ahí están los millones de Rockefeller, tintos aún—es verdad—con la sangre de huelguistas asesinados por las milicias del Estado de Colorado en defensa de los intereses del Rey de la hulla. Empero, en el siglo viente, esos dineros arman a un japonés, Hideyo Noguchi, para que descubra y extermine el bacilo de la fiebre amarilla, y a un judío, Joseph Goldberger, para que combata la pelagra. Y los dineros del prócer Guggenheim se usan en traer estudiantes de Hispano América a las universidades norteñas. Y la Cruz Roja se sostiene con fondos que son producto de las actividades económico imperialistas, predatorias si se quiere de los capitanes de la industria moderna.

Terceramente, el Imperialismo Económico están bien en sus aspectos capitalistas en cuanto favorece el progreso de la ciencia aplicada que se traduce en bienestar de la colectividad. En Norteamérica, el más ínfimo labriego va y viene a su trabajo en automóvil. A cada "esclavo" le es dado estar contento, tener techo y pan—excepto cuando hay orgía de millones en Wall Street como en Octubre pasado—radio, boleto para el cine, escuela para sus hijos, etc. Aún en tiempos de hambre, los sin trabajo que hacen cola en espera de un certificado que les de una comida, reciben con él... un paquete de cigarrillos. Y luego, el sistema industrial ha hecho a la Humanidad la contribución máxima—a nuestro ver—de toda la historia: el inodoro moderno. Dentro del mil años, cuando se haga balance de nuestra actuación sobre el planeta, sobrará quien sostenga que en "forma de eternidad", que dijera Espinosa, un "water-closet" vale más que muchos de los sistemas políticos tan en boga de experimentación actualmente.

New York, Abril de 1930.

LAS DOS JUVENTUDES

Por el Lic. QUERIDO MOHENO

LA Guerra Mundial, cuyas repercusiones apenas comenzamos a percibir distintamente, y que no acabará de liquidarse sino por otra gran guerra, que yo preveo a menos de dos años de plazo, ha producido curiosas inversiones del pensamiento individual y colectivo.

La transformación de fenómenos y de instituciones sociales ha creado para un crecido número de individuos la necesidad de adaptarse a las nuevas condiciones. Y esta necesidad se ha hecho sentir también en el dominio de la lisonja. Hace veinte años, cuando el bienestar o la desventura dependían del "bon vouloir" de Porfirio Díaz, se lisonjeaba a Porfirio Díaz y se denostaba duramente a todo aquel que se revolvía contra la dictadura individual del vencedor de los franceses. Ahora que las dictaduras revisten formas libertarias y colectivas, como en los días de Robespierre, se lisonjea a las muchedumbres en nombre de las cuales se ejercen las dictaduras y se denosta a los que nos revolvemos contra las dictaduras en forma colectiva.

Pero ahora, como hace veinte años, los procedimientos y los móviles siguen siendo idénticos. Y así como dentro de una ortodoxia consecuente con la lógica tanto da creer en Dios como en el Diablo, dentro de la política resulta igual reverenciar a las dictaduras de las plebes que a las de los caudillos.

Algún biógrafo sutil de Cicerón refiere que el motivo de que los políticos de entonces sacrificaran al inmenso creador de las Catilinarias fué que, en su pasión por la verdad, siempre se mantuvo a honesta distancia de todos los partidos, porque en todos encontraba máculas repugnantes. En mi pequeñez, a mí me ha ocurrido lo mismo: la dictadura porfirista me persiguió y encarceló por rebelde—y ya en sus últimos tiempos estuvo a punto de dejarme sacrificar en aras de don Ramón Corral por mi libro "¿Hacia Dónde Vamos?"—y luego la dictadura anárquica de los días de Carranza y de Villa me persiguió por "reaccionario". Porque yo también señalé máculas en todos los partidos y banderías.

Toda religión, todo culto, tiende inevitablemente a desmaterializarse, lo cual marca el principio de su decadencia, porque, como ha hecho notar un gran pensador, una creencia es tanto más vigorosa cuanto más encarna en formas elementales y tangibles. Siguiendo esa tendencia irresistible, el fetichismo político ha evolucionado hacia formas menos materializadas, y esta evolución ha determinado la aparición de toda una vasta categoría de intelectuales, que, sintiendo la urgente necesidad de vivir, simulan prosternarse ante ciertos principios que, precisamente porque nadie cree en ellos honda y sinceramente, se externan en formas particularmente visibles y exigentes, no tolerando la más leve discrepancia. De esta manera, el incienso que quemamos en aras de los principios, va a dar directamente al rostro del autócrata.

Hace un cuarto de siglo las dictaduras se ejercían en nombre del principio de autoridad, y todo ataque a ese principio era peligroso; en los tiempos que corren las dictaduras se ejercen dando "vivas" a la libertad, a la democracia y a las "ideas nuevas", y todo el que no se arrodille delante de esos fetiches incurre, como los herejes de antaño, en pena de hoguera.

Pero en el fondo las cosas siguen eternamente iguales; y aún cuando los practicantes del nuevo culto sean por lo regular jóvenes apresurados a quienes urge "vivir su tiempo", como dicen los norteamericanos, no es raro encontrar entre ellos a más de uno que antaño se desgañitó aclamando al principio de autoridad.

Esto explica por qué tan a menudo se me toma a mí por blanco de ataques, una vez que se ha querido encarnar en mí a "la reacción". Y lo más curioso es que quienes así proceden ni siquiera se dan cuenta del buen humor que sus ataques me producen. Porque, en mi humilde agujero, dentro del cual nunca aspiré a ser más que un sembrador sobrado de buena voluntad, pienso con un excelso Maestro que "acaso todo lo que somos lo debamos a quienes más sañudamente nos atacan".

El último de esos ataques me lo dirigió un joven licenciado en un periodiquito "órgano" de un instituto de ciencias que aún no llegó a formalizarse.

Su ataque se titula "Querido Moheno y el Cesarismo Democrático" y dicho se queda que lo motiva mi reciente mensaje "a las juventudes impolutas de América", a propósito del admirable estudio sobre sociología política de hispanoamérica que ha publicado el eminente periodista Laureano Vallenilla Lanz. Mi impugnador confiesa que no conoce el libro de Vallenilla Lanz; y esta confesión para mí resuta innecesaria, porque estos jóvenes apresurados frecuentemente escriben de lo que no conocen. ¿Para qué tomarse el trabajo de conocer los hechos antes de analizarlos? Estos son procedimientos anticuados que desdeñan los jóvenes que "están enfocando su voluntad y su pensamiento hacia amplios horizontes de ética racial".

Hijas de ese desdén son ciertas afirmaciones tan deliciosas como la de mi apreciable impugnador que supone "recientemente adoptada" la teoría del "gendarme necesario", y esta otra más rotunda todavía: que "ni gendarmes necesarios ni tiranos ilustres son capaces de realizar obra fecunda y duradera".

Si los desahogos de estos jóvenes que por obra de un mimetismo automático, que diría Darwin, se hacen al color del ambiente, pudieran llegar hasta sus ilustres despojos, ¡cómo se habrían sentido desolados los de Hipólito Adolfo Taine, bajo la losa de su sepulcro, donde lleva ya casi cuarenta años de dormir un bien ganado descanso, al observar que había perdido su tiempo, puesto que estos sabios juveniles hasta ahora vienen a trabar conocimiento con el "gendarme necesario", que él construyera de una pieza con el mismo indestructible bronce de Samotracia con que se forjaron las alas de la Victoria! Y ¡qué desaliento también el de Pericles, y de Augusto, y Lorenzo el Magnífico y Julio II y Luis XIV, todos ellos tiranos ilustres y "gendarmes necesarios" de su tiempo, bajo cuyos puños se acumulara casi todo el acervo de la civilización universal, al mirar que toda su obra estupenda había rodado hecha polvo con un solo revés de este vigoroso licenciado, según el cual "ni gendarmes necesarios, ni tiranos ilustres son capaces de realizar obra fecunda y duradera!"

"Querido Moheno—dice el señor licenciado—maduró su mentalidad bajo el romántico sol del siglo XIX y por eso no tiene ya mensaje alguno que "proclamar (?) para las juventules impolutas de América". Cuando el romántico siglo XIX cerró su etapa luminosa, no hacía mucho que había yo dicho adiós a la adolescencia. Desventuradamente la madurez la he alcanzado en una hora de nuestro vivir nacional, de la cual desesperaría yo si no pensara que en esta oscura palingenesia se pueden incubar los gérmenes de una existencia nueva. Pero en todo caso ¿de dónde sacar que quienes llevamos los cabellos grises por sólo eso no tenemos mensajes que dirigir —los mensajes no se "proclaman", sino que se envían o dirigen—a la juventud? ¿Cuándo entenderán ustedes que la juventud no es una simple cuestión de almanaques y que los jóvenes prácticos de nuestros días son mucho más viejos que los hombres que llevan en la cabeza la nieve de los años pero guardan en el corazón el fuego del entusiasmo y de la fe?

Mire usted, joven licenciado: en la bancarrota espiritul que produjo la Gran Guerra, bancarrota que durante los últimos tres lustros no ha dejado surgir sino personalidades entecas, nos queda del romántico y luminoso siglo XIX, como la más alta cumbre intelectual, un hombre que tiene los cabellos blancos: Benedetto Croce. El pensamiento filosófico de Croce inspira y dirige a la verdadera juventud, infinitamente más de los que la falsa juventud parece advertir! Y si la comparación no fuese irreverente, le haría observar que Benedetto Croce, me lleva catorce años de edad. El sí maduró su mentalidad bajo el "romántico sol del siglo XIX y nadie, que yo sepa, antes que usted, le negó, **por sólo eso,** el derecho de "enviar mensajes" a la juventud, como digo yo, o de "proclamar mensajes", como dice usted. Y esos mensajes, señor licenciado, no van dirigidos precisamente a los que teniendo pocos años no son en realidad jóvenes. Cuando yo lo fuí por los años y por los entusiasmos—que éstos aún duran en mi alma—los jóvenes que entonces nos llamábamos "revolucionarios" estábamos en la cárcel, en esa cárcel de Belem, donde yo pasé casi dos años por haberme enfrentado con la dictadura de Porfirio Díaz; ahora, los jóvenes por los años, pero viejos, viejísimos por el estado de alma, los que ahora se llaman jóvenes revolucionarios, suelen encontrarse desempeñando empleos ampliamente retribuídos.

Para esa juventud no son nuestros mensajes, que van llenos de amor y de confianza, de confianza en la única disciplina redentora, en la Verdad. Por eso mi mensaje iba dirigido a una sola clase de jóvenes, a "las juventudes impolutas de América"; a los que no hayan encenagado su corazón con el fango de la mentira y del fingimiento. Porque el amor es propio de corazones ardientes y no de entrañas frías y egoístas, como las de aquellos que olvidando la gloriosa gesta donde resplandecen como soles inmensos los nombres de Bolívar y de Sucre, insultan a un país hermano llamándole "envilecido", sólo porque no "enfoca su voluntad y su pensamiento" hacia ideales que ustedes son los primeros en no amar.

Reflejos de París

Modelo de Bruyire. Confeccionado con mezclilla negra. Con aplicaciones de piqué y botones blancos de hueso.

LA VOCECITA PROFETICA

—Yo creo...

PERO no: hay que explicarse. Al parecer, ha llegado para los intelectos españoles el momento de la fe. Abrió el "Heraldo" una encuesta en la que se pretende avigorar la estructuración posible del próximo Parlamento, y he aquí que ya contestaron con toda la sincera claridad que requiere la cuestión, varias de las figuras del retablo. En este momento histórico, ya han perdido de nuevo su valor las realidades políticas, y ya los hombres de siempre, y también los periódicos de siempre, se han puesto a remover con todo empeño la noria de las palabras. De los problemas de sentido trágico que hoy tiene planteados el país, no hay uno que les importe; este problema inmenso de Castilla, que coge a la nación de medio a medio, que afecta tan vitalmente a los bríos económicos y a las orientaciones psicológicas del labrantín español, no le mereció al "Heraldo" ni una sola palabra de interés. Lo que manejan ahora con toda cariñosa devoción los hombres y los periódicos, es el cascabeleo de costumbre, que dice constantemente con un tanto ridícula elocuencia:

—¡La libertad... El derecho... La democracia... Ah, ah!

Esto, ni exige fósforo ni estudio, además, suena muy bien. Los hombres de zapatillas y los diarios de alpargatas pueden tocar las piezas de esta música con éxito segurísimo. Ella le causó a España en otro tiempo la disgregación de fibras que quiso sujetar la Dictadura: ella volverá a causarle el adormecimiento de potencias que lleva rectamente a la inacción. No hay que esperar, sin embargo, que se la deje de tocar al fin: del baile "agarrao" actual, contaba un aldeanete que no sabía bailar, y que bailaba:

—Es que es un baile "mu" útil!

La música en cuestión se le asemeja y aún sin saber tocar la tocan muchos, porque es "mu" útil también.

—x x x x—

La pregunta, la de siempre:

—Y bien, qué opina usted sobre el asunto...?

Y la respuesta se condensa así:

—Yo creo...

Ya hemos llegado...

—x x x x—

Parécele a Miguel Maura que el próximo Parlamento será para nosotros lo imprevisto. Los Parlamentos monárquicos no le merecen fe de ningún género, y cree que cuando el nuestro se reuna, "ya habrá cambiado todo" en la nación. Para que la indirecta no se pierda en la incomprensión del medio, aún recalca su frase de este modo:

—"Todo absolutamente".

Y ya está claro.

Esta opinión apóyase en el brazo de los del señor Lerroux. Porque he aquí que en este tiempo de renovaciones prósperas, en que se habrán de infundir potencialidades vírgenes a las actividades decaídas, torna el señor Lerroux a aparecer. No se puede saber de donde viene; quizás si paseara solitario, baja la vista y macilento el rostro, quizás se le señalara con un poco de temor, y se dijera de él, como del Dante:

—He aquí un hombre que viene del infierno...

Venga de donde venga, ya está aquí, ya alza de nuevo la voz, ya se apresta otra vez a la batalla, y ya echa su profecía como si fuera un chorro de champagne que rociara el horizonte:

—Yo no creo que un régimen monárquico pueda ya convocar las Cortes próximas...

Y ¿por qué? Es muy sencillo: porque ya no está el horno para bollos. En cuanto quiso abrir este gobierno la válvula que topaba la realidad profunda del país, por ella borbotó la agitación con ímpetus tan calientes, que la volvió a cerrar a toda prisa. Una sola migajuela de libertad de prensa y de palabra, ha hecho que se encogieran los espíritus de las capacidades directivas. Quien teme a la migajuela, no habrá de aventurarse a los festines que supone el Parlamento. Hay que creer además, que tras el largo ayuno de estos años, habrá muchos Camachos en la Cámara que quieran celebrar bodas magníficas...

El hecho de la abertura y del cierre de la válvula, es de una indiscutible exactitud. En las capacidades directoras, hoy no se encuentra el gesto decisivo que imponga la disciplina con todos los respetos necesarios. No dan la medicina a cucharadas: la dan a gotas, con el pulso trémulo, y retirando a la noche una parte de las gotas que habían dosificado al medio día. Se les metió con miedo por los ojos el fuego republicano que pareció prender en los espíritus, y al que se va agregando la protesta de quienes ven con disgusto esta prolongación indefinida de una situación anómala. Indiscutiblemente no son ellas quienes darán salida al callejón en que atascaban su carro los que les precedieron en su puesto. Y hombres de convicciones tan distantes como el señor Lerroux y el señor Maura, ya vienen a decir en sus respuestas que están de nuevo a la puerta del escenario político un número incontable de trastornos...

—x x x x—

Decir algo, sería decir esto: republicano o monárquico, que ese es detalle sin monta para la mayoría copiosísima de españoles de conciencia, el próximo Parlamento será todo lo contrario de los que conocimos hasta hoy. Ya se acabaron los histriones cómicos que transformaban las cámaras en trastienda de taberna o en circo de volatines. Ya va a ser la política verdad, que entre con rapidez de bisturí en las necesidades nacionales, buscando las realidades que tenga que nutrir a toda prisa, y acabando las ficciones que siempre la estuvieron corroyendo. Republicano o monárquico, que eso es lo accidental, e importa poco, los hombres y los periódicos que hoy vienen a tratar esta cuestión, debieran procurar un Parlamento que no nos hiciera nunca "merecer" una nueva Dictadura, porque eso es lo esencial e importa mucho.

C. CABAL.

Vida Mundial.—Por Tiburcio Castañeda

LOS PAISES HISPANO AMERICANOS ANTE LA LIGA DE NACIONES

ANTES de pasar adelante, y aún pensando que no vale la pena de librar una batalla campal sobre si se debe decir "Liga de Naciones" o "Sociedad de Naciones", parece que la palabra Liga que se usaba en la antigua Grecia significaba una reunión "accidental" de Naciones cuando estaba parcelada Grecia, sin que hubiese surgido ese otro nombre de "Sociedad de Naciones", sino entre los países Latinos o Hispano Américanos; pero parece que la palabra Sociedad, se aplica a grupos mercantiles, en los que cada Nación está obligada a participar, mientras que subsista la Sociedad de Naciones, en diversos gastos, cosa que en este caso de la Liga de Naciones de Ginebra sólo existe en cuanto a los gastos anuales que se señalan a cada Nación, ya para la Liga, ya también para sufragar los gastos del Tribunal Permanente de Justicia Internacional.

No está de más decir como los franceses, "Le nom ne fait rien a la chose".

Lo que sí tiene importancia es que inmediatamente que se ha sabido que se han vuelto a reelegir a varios de los miembros del "Tribunal Permanente de Justicia Internacional" de La Haya, ya se ha anunciado que la República Argentina insiste en permanecer alejada de la Liga de Naciones; y esto sí es de gravedad máxima, sobre todo cuando, sin razón, esa gran República ha sido tan mal tratada por los Estados Unidos en los Aranceles de Aduanas, si bien las acarameladas conversaciones por parte de Hoover en la visita que hiciera al Presidente Irigoyen, hacían pensar en un distinto trato aduanero.

La divergencia de Cuba de que hablaron los periódicos del viernes 22 del corriente, sólo se refiere a ser esta Nación opuesta a la vigencia del Protocolo para la revisión de los Estatutos del Tribunal Permanente de Justicia Internacional, por entender Cuba que se deben conocer antes las opiniones de todas las Naciones que pertenecen a la "Sociedad".

Piensa también Cuba que no debe estar reunido ese Tribunal tanto tiempo como lo está ahora, pues los asuntos no son bastantes para mantener activo ese Tribunal.

Yo me permito disentir con todo el respeto debido, de esa opinión, porque si fuéramos a suprimir aquellos Tribunales que apenas tengan pleitos de qué conocer, algunas salas de los Tribunales Supremos de diversos países, tendrían que vacar.

De cierto que Cuba sabe ya que alguno de los jueces de este Tribunal Permanente que ya había terminado sus nueve años ha sido designado ya para otro nuevo período de 9 años; y Cuba pudiera decir que por eso mismo, tiene mayor valor su argumento de que no hay bastantes asuntos para que se tenga constantemente reunido a ese Tribunal de La Haya.

¿No sería peor que por una cuestión de pesos más o menos, no pudiese reunirse el Tribunal Permanente de Justicia Internacional y tuviesen, los que tienen hambre y sed de justicia, que esperar quizás un año tras otro, a que se reuniese ese Tribunal Permanente de Justicia Internacional de La Haya, "al que habría que cazar, como rara avis", para lograr que conociese de un pleito?

Téngase además presente que todo lo que se relaciona con ese Tribunal Permanente de Justicia Internacional de La Haya, llama principalísimamente la ateición mundial. Ya el día 14 del corriente mes se publicó en el diario **The New York Times,** un larguísimo radiograma, diciendo desde Ginebra, que hay 45 Naciones que forman parte del Tribunal Permanente de Justicia Internacional de La Haya, y es seguro que en Septiembre próximo el Consejo de la Liga de Naciones, y la Asamblea, tendrán gran interés en el nombramiento de esos jueces.

Como es sabido, los jueces del Tribunal Permanente de Justicia Internacional fueron nombrados en 1921, para desempeñar sus cargos durante nueve años.

Es positivo que ese Tribunal ha adquirido gran prestigio, por lo justas de sus sentencias o decisiones, toda vez que desde que fué elegido en 1921, hoy lo será por 26 Naciones.

Con sujeción a los nuevos Estatutos habrá 15 jueces que se dedicarán totalmente a ese Tribunal; mientras que ahora hay sólo 11 jueces y 4 suplentes.

Hay ante el Tribunal 25 designaciones para jueces, para sólo 15 puestos; y es posible que se aumente el número de propuestas, incluyendo a los Estados Unidos si como se cree, prospera la proposición de Mr. Root.

Los actuales 11 jueces y 4 sustitutos del Tribunal Permanente, se elevarán a 15 jueces, para que dediquen todo su tiempo al Tribunal.

Hay ya 25 designaciones para las 15 plazas de jueces, y otras que no han llegado todavía, incluyendo las que hagan los Estados Unidos.

Los actuales 9 jueces, los cuales son todos candidatos para las nuevas designaciones, serán todos reelegidos; en el caso de que esos 9 puestos sean reelegidos, los 6 puestos que habrá que designar son los ocupados por Jaón, China, Suiza, Holanda, Yugoeslavia y Norte América.

La elección del juez por Alemania es segura y será el designado Walter Schucerking. Kellogg será designado por Dinamarca; y Eliu Root por Nicaragua; Brown Scott por Cuba.

Se duda que por motivo de su avanzada edad sean elegidos Root, Kellogg y Wickerscham.

Por las Naciones hispano americanas se ha pedido formalmente que se aumente el número de los jueces actuales, que son tres. Así serían nombrados Guerrero del Salvador, Bustamante de Cuba y Pesson de Brasil.

En general la competencia será intensa; y se teme que no sean nombrados los candidatos por Rumanía y Escandinavia.

Para mayor complicación, los designados en votación por la Asamblea de la Liga y el Consejo serán los preferidos.

Los Estados Unidos no tendrán voto por no haberse ratificado la proposición de Root en el Senado de la Unión Americana.

LA LIGA DE NACIONES ANTE EL INSTITUTO DE VIRGINIA, EN CHARLOTTESVILLE

En la sesión del 16 de Agosto corriente de ese Instituto, se ve otro aspecto de la Liga de Naciones en relación con las Naciones de América.

A juzgar por lo que se dijo en esa sesión, parece que no hay mucho apego a la Liga de Naciones en esa sesión final, por parte de los Representantes de Guatemala, de la República Dominicana y Méjico; la participación de esas Naciones en la obra de la Liga de Naciones de Ginebra es puramente nominal.

El doctor Adrián Recinos, de la República de Guatemala, dijo que en el caso de que se concretase la formación de un grupo latino americano de España, Portugal y sus primitivas Colonias, el resultado de esa Unión no puede preveerse en una Liga en que las cuestiones que se discuten no son americanas sino europeas, puesto que el Artículo 21 de la Liga de Naciones obliga a las Naciones de Europa a respetar la Doctrina de Monroe, excluyendo a esas Naciones europeas de América.

"El doctor Recinos aseguró, y dijo que lo hacía con toda sinceridad, que en su opinión las repúblicas hispano americanas, desde Méjico a Chile, desean concretarse, más que nunca, a una política de cooperación con los Estados Unidos, no por la Doctrina de Monroe, que ha terminado su influjo histórico, ni por la intervención de la que abominan tanto los Estados Unidos como esas Repúblicas, sino porque cada día se ve, de modo más evidente, que los Estados Unidos y las Naciones hispano americanas se necesitan mutuamente."

El doctor William Spence Robertson, Profesor de Historia en la Universidad de Illinois, dijo que ahora que parece que Brasil se ha separado definitivamente de la Liga de Naciones, Argentina también hacía lo propio.

El doctor Clarence Haring preguntó si la Argentina, después de separarse de la Liga de Naciones, no se había decidido a quitar al Brasil de su posición privilegiada, a fin de poder ser el porta-voz de la América Latina en la Liga.

En todo ello se puede ver que toca directamente a España el aumentar el prestigio de sus Gobiernos en el interior, a fin de poder tener autoridad para presidir a las Naciones hispano americanas en la Liga de Naciones.

M.E.C.D. 2016

LOS ASES DEL MUSCULO BARRIERON CON TODOS LOS TROFEOS DE 1930

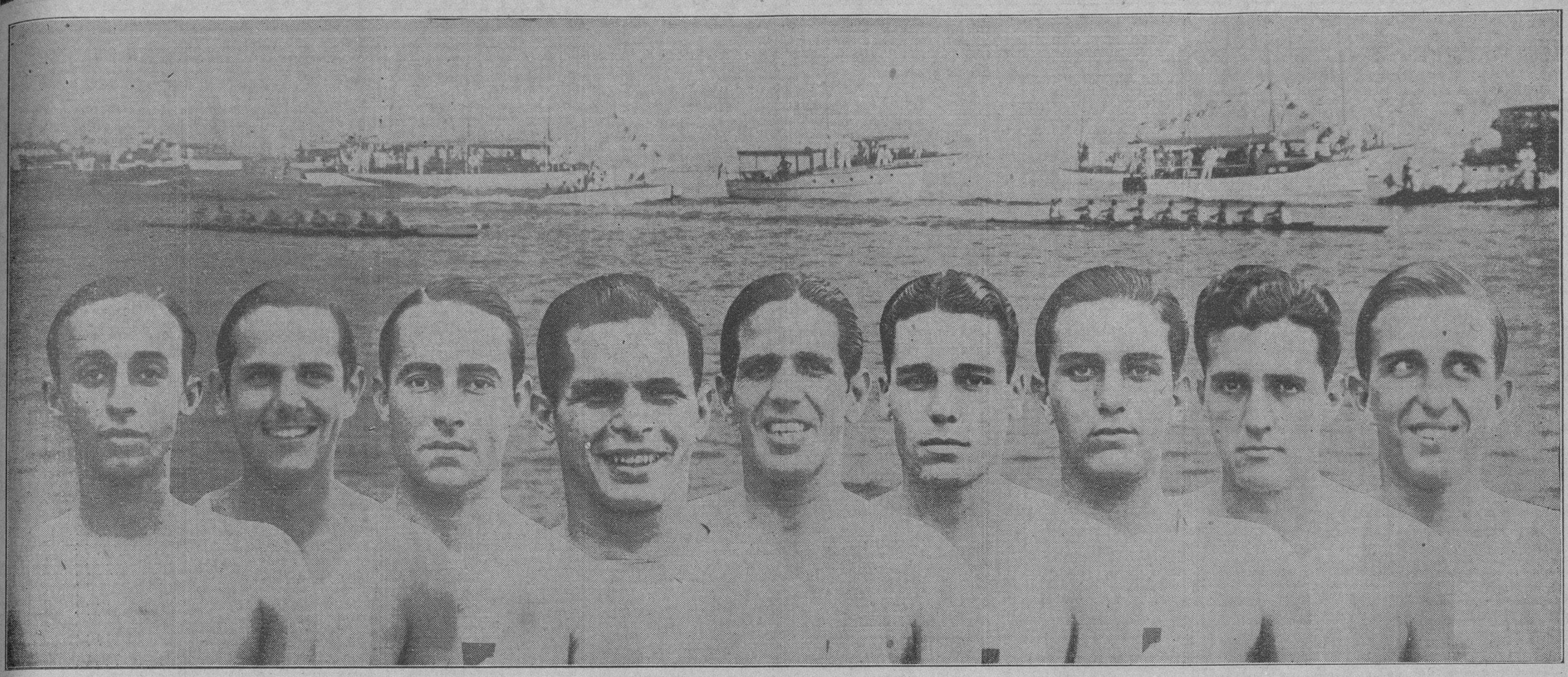

REGATA DE OCHO REMOS CELEBRADA EN LA MAÑANA DE AYER EN OPCION A LA COPA "GENERAL GERARDO MACHADO".—En la presente instantánea de José Luis vemos a la canoa de los Ases del Músculo llegando a la meta después de haber dado un ligero levantón frente al Castillo de la Punta. Le sigue en segundo lugar la del Vedado Tennis. Abajo tenemos a los ases triunfadores, de izquierda a derecha: Carlos Roca; Elicín Argüelles; Pepe Almagro; Carlos Falla; Emilio Rodríguez; Ton Crain; Eddy Gato; J. Fernández (Cohete); Frank Gato.

LA COPA GENERAL MACHADO AL IGUAL QUE TODAS LAS DEMAS DE ESTE ANO SE ENCUENTRA EN LAS VITRINAS DE LOS ASES

UNA ORDEN MAL ENTENDIDA DEL NOVEL COSWAIN ROCA OCASIONO LIGEROS DISTURBIOS EN LA TRIPULACION YATISTA

La canoa yatista adelantó la nariz en los primeros cuatro strokes alcanzándola la del Vedado momentos después, pero con un poco de muñeca demostraron su clase y que no tenían contrarios en la competencia por la copa presidencial.

por Guillermo Pi

Cerraron brillantemente los Ases del Músculo la temporada remera de 1930. Ayer, en aguas del Malecón, fundieron el último hierro al vencer su formidable crew de ocho a Vedado y Universidad. Este final lo esperábamos, pues lo vaticinamos desde que vimos a Rafael Fernández, ayudado eficazmente por Julito Argüelles, construir la tripulación de juniors por partida doble, primera y segunda canoas, victoriosas ambas y sin esfuerzo al levantarse las cortinas de la temporada que ayer terminó.

Luego, en los seniors, se vió que el Yacht no tendría competidores capaces de impedirle la posesión del vellocino, máxime con la desaparición de Pablito Vinent que solo remó en las competencias por la copa José E. Obregón donde lo hizo falto de aquellos famosos brios de no lejanos tiempos. La canoa caribe nunca fué factor de gran fuerza para inflingir una derrota a los Ases, en cualquiera de las regatas celebradas. El Vedado era el único contrario al que el Yacht tenía que vencer.

Los juniors dieron tres hermosos ejemplares para enriquecer el stock de veteranos. El stroke, nada menos que el stroke, surgió de esa inyección juvenil, Elicin Argüelles, que ha dado la medida de manera franca y abierta y ha quedado consagrado en el puesto con la labor rendida ayer. Los dos hermanos Gato, Eddy y Frank, completan el gran triunvirato senior de los Ases del Músculo surgido este año. José Antonio Fernández, (Cohete), demostró su clase al llegar a remar dos semanas antes de que se efectuara la regata por la copa H. Y. C. y ya hemos visto lo que ha hecho el insumergible Cohete, hermanito muy querido de Rafael, el magnífico e invicto coach criollo de esta temporada para quien todos los elogios son pocos.

Sosteniendo y vigorizando el stroke de Elicín, han estado como todos unos hombrecitos los gigantescos remeros Pepe Almagro, Carlos Falla, Emilio Rodriguez, Earl T. Crain... la guardia napoleónica del remo cubierta de cicatrices de mil combates gloriosos... Ellos pasarán, pues el tiempo rinde, pero en los anales del rowing cubensis sus nombres aparecerán siempre con caracteres luminosos y servirán de poderoso ejemplo para impulsar el bello y emocionante sport del remo en esta insula que parece formada de corcho para flotar eternamente en las aguas azules del Caribe.

Digamos ahora como se efectuó la regata de ayer mañana en aguas malecónianas. La primera canoa en llegar a la linea de salida, situada frente al Parque del Maine, fué la del Vedado Tennis con sus camisetas azules, luego aparecieron las blancas camisetas de los Ases y por último las de color marrón de los Caribes. Se sortearon los puestos, no lo hizo Mario Mendoza pues se presentó a última hora un compromiso que no pudo evadir, un enchilado de cangrejos en el Mariel, y ya sabemos lo aficionado que es Mariote a los mariscos.

Del sorteo resultó que el Vedado ocuparía el número uno, pegado a tierra, luego Universidad y por último Habana Yacht Club. Esteban Juncadella dió la salida con un poco de delirio de alineación, pues dos veces antes de soltar el disparo estuvieron los sheils en condiciones de partir. La arrancada fué perfecta y en los cuatro primeros strokes adelantó su proa la canoa yatista. Al pasar por frente al Hotel Nacional ya quedaba rezagada la canoa universitaria siguiendo avante Ases y Marqueses. Al llegar frente a la casa de Carreño el Yacht y Vedado remaban nariz con nariz, pero cuando enfilan la altura de la calle de Gervasio, los Ases comienzan a avanzar en firme, aunque sin apurar su boga, larga y dura, a 32 strokes.

Una vez llegados frente a Galiano se vió a Chivo Silva coger un enorme cangrejo y detener la marcha del shell, el timonel, pasado el contratiempo, pide más a su tripulación para así remediar lo perdido, los marqueses dan dos violentos strokes, pero Chivo vuelve por la

Continúa en la pág. 18.

CUADRO DE HONOR

TRIPULACION VENCEDORA

Stroke: Elicín Argüelles.
No. 7: José Almagro.
No. 6: Carlos Falla.
No. 5: Emilio Rodríguez.
No. 4: Earl T. Crain.
No. 3: Eddy Gato.
No. 2: J. Fernández (Cohete).
I: Frank Gato.
Timonel: Carlos Roca.

SportS DIARIO DE LA MARINA SportS

AÑO XCVIII LA HABANA, LUNES, 25 DE AGOSTO DE 1930. PAGINA QUINCE

La Rubia y Robusta Betty Nuthall se ha Convertido en la Reina de los Courts

A los veinte años ha sucedido a Helen Wills en ese reinado que ostentó ésta seis de los últimos siete años.—Dió una brillante demostración contra Mrs. Ann V. Harper.

(Por Alan Gould, Director de Deportes de la Associated Press)

FOREST HILLS, agosto 24. (AP).—En medio de manifestaciones tan entusiastas como las provocadas por el triunfo de cualquiera hija del país la rubia y robusta Betty Nuthall se convirtió en reina no residente del tennis norteamericano, sucediendo a los veinte abriles al título ostentado por Helen Wills Moody durante seis de los últimos siete años.

Hace tres años la enotnces Miss Helen Wills repulsó el reto de la simpática inglesita de los ojos azules, pero hoy la famosa tennista norteamericana se hallaba a tres mil millas de distancia habiéndose retirado de la justa y la saltarina Betty, fortalecida y estimulada por tal ausencia alcanzó a raquetazo limpio una decisiva victoria sobre Mrs. Ann Virginia McCune Harpper de San Francisco.

La joven inglesa únicamente gracias a la superior potencia de sus golpes obtuvo un triunfo en sets sucesivos por 6—1; 6—4 en el round final del campeonato nacional femenino de tennis durando el match exactamente treinta y seis minutos.

Miss Nuthal que en la pasada primavera no estaba jugando lo suficientemente bien para que se la escogiese como miembro del team por la copa Wright capturó todos los honores del actual torneo habiendo ganado el campeonato de dobles femeninos acoplada con la jovencita de 17 años de Boston Miss Sarah Palfrey.

En un match retardado por un aguacero y que después hubo de jugarse en parte mientras llovía Miss Nuthall y Miss Palfrey salieron triunfantes de Miss Edith Cross y Mrs. Harper en tres sets sumamente reñidos por 3—6; 6—3; 7—5.

La victoria de Miss Nuthall en los singles constituye la primera vez en cuarenta y tres años en que la corona femenina del tennis norteamericano cruza el Atlántico, bien que el primer triunfo de una extranjera fuese el de Molla Bjurstedt, hoy Mrs. Mallory. No obstante la popularidad de que goza la simpática tennista inglesa es tal que se vió aclamada, como una sola voz, por los 3,500 espectadores cuando el gran trofeo del campeonato lleno de rosas de las llamadas «American Beauties» (Bellezas Americanas) fué puesto en sus bellas manos. La multitud simpatizó como es natural, con los esfuerzos denodados que hizo la esbelta californiana de las negras guedejas, pero al mismo tiempo correspondió con espíritu genuinamente deportivo a la superioridad en el juego y a la habilidad en jugadas de match de la sonriente Betty.

Con excepción de una valerosa arremetida en el segundo set, Mrs. Harper se vió dominada por completo. Su defensa fué destrozada por la mera fuerza de las recias rasas justo al nivel de la red que sin cesar mandaba Betty. Nerviosa y poco segura de sí misma en un principio, pues tomaba parte en su primer final en un campeonato nacional, la estrella de California perdió el prmer set casi sin entablar combate en el brevísimo espacio de quince minutos. Se esforzó por luchar con denuedo y valentía en el segundo, sólo para verse bruscamente rechazada desppués de haber adquirido una ventaja de 4—2 en juegos y de 30—0 en puntos en el séptimo juego.

La lucha desventajosa entablada por la norteamericana se distinguió por su soberbia estrategia y magnífico control. Hizo algunos drives hermosísimos obteniendo algunas colocadas muy limpias pero faltaba la fuerza en los trokkes para aumentar la ventaja obtenida. Betty recuperando el dominio de su servicio, se llevó como quiso cuatro juegos asegurándose así el set y el título. Miss Nuthall envió tres tremendos y fulminantes saques consecutivos para salir del atolladero en que se había metido en el séptimo juego.

De nuevo en el noveno con una desventaja de 0—30 la inglesita apeló a sus robustos músculos de la espalda en su servicio y se apuntó cuatro tantos seguidos, rechazando de ese modo la postrer amenaza de Mrs. Harper.

La mayor fuerza, intensidad y precisión de los raqutazos que desde la línea de saque ejecutaba Miss Nuthall le dieron el dominio de match en la mayor parte del tiempo.

La diferencia entre el poder de sus golpes y las suaves devoluciones de Mrs. Harper resultaba notable y decisiva. La zurda norteamericana posee un repertorio más variado pero sus respuestas dotadas de un lento movimiento giratorio eran víctimas de mortíferos remates y sus blandos «lobs» daban tantos seguros a su adversaria y sus más arriesgadas jugadas generalmente sólo resultaban en un fatal gasto de energía.

La victoria de Miss Nuthall fué producto de su tercer tentativa. En 1927 llegó al round final, perdiendo con Miss Wills y el año pasado se vió eliminada en uno de los primeros rounds por Mrs. Molla Mallory. Este es el primer campeonato nacional que gana la joven inglesa. En Wimbledon no ha llegado nunca ni siquiera al round final pero en este torneo atravesó por entre las filas norteamericanas en la ausencia de Mrs. Moody con sólo la pérdida de un set, en el semifinal con Marjorie McGrill.

El match de doble ofreció variables alternativas en que la marea de la fortuna cambió a menudo y rápidamente. Concentrando su ataque contra la diminuta Miss Palfrey, la pareja californiana, gracias principalmente al juego certero y seguro de Mrs. Harper cappturó con facilidad el primer set. A Miss Nuthall le tocaba demostrar sus cualidades de estrella y rehaciéndose y estimulando con su ejemplo a su compañero se apuntó el segundo también fácilmente.

Mrs. Harper y Miss Cross tomaron una delantera de 3—0 en el set final al romper por el servicio de Miss Nuthall pero el team anglo americano empató de nuevo. El set fué a deuce cuando el servicio de la inglesa fué batido otra vez en el décimo juego y fué Miss Palfrey la que mereció los honores del triunfo en la subsiguiente lucha de tantos. Se anotó varios con magníficas voleas al romper por el servicio de Miss Cross en el undécimo juego. Luego, con su propio servicio, la juvenil tennista de Boston persistió en un prolongado juego de deuce que consiggió ganar después de faltarle cuatro veces un tanto para el match.

Los Seis de la Fama

Lou Gehrig fué el único que pudo luchar contra el dominio ejercido por los pitchers en la tarde de ayer sobre los miembros del sexteto selecto, y Babe Herman al parecer tuvo suerte por no haber la lluvia permitido que jugase. Gehrig bateó safe seis veces en ocho viajes al plate y elevó su promedio seis puntos a .396, colocándose en el primer lugar al bate de la liga Americana y en el segundo de los Seis de la Fama.

Al Simmons se mantuvo en .391 con dos hits en cuatro tentativas, aunque bajó al tercer puesto. Chuck Klein descendió un punto más cerca del ocioso Herman, siendo su porcentaje de .387 con tres hits en nueve oportunidades. Babe Ruth fué al plate ocho veces y dando sólo un hit bajó siete puntos a .362.

Situación actual:

Terry, Giants	120	495	118	202	.408
Gehrig Yank .	125	470	119	186	.396
Simmons Ath.	112	441	125	173	.391
Klein, Phill .	125	517	126	200	.387
Herman Rob.	124	498	115	192	.386
Ruth, Yank. .	118	412	133	149	.362

AL FRENTE

Al Simmons, jugador de base-ball de la novena campeona "Atléticos" de Filadelfia, quien va al frente de su liga en lo que a batear se refiere.

DE MANERA BRILLANTE Y DECISIVA EL DEPORTIVO CENTRO GALLEGO LE GANO AL MARTE EN "LA TROPICAL"

El debut de los mejicanos en tierras cubanas les fué poco favorable, viéndose vencidos por el score de 4 por 0.—Antes de este match, los jugadores mejicanos desfilaron por el field portando la bandera cubana.—El Real Iberia y Deportivo Paula fueron los vencedores de los otros matches.

Ante una tarde plomiza y de intenso calor, se sucedió el programa futbolístico combinado para ayer tarde en el Gran Stadium Cerveza Tropical. Una concurrencia selecta y entusiasta, acudió ayer a presenciar el juego del equipo militar de futbol mexicano, "Marte F. C.". Varias personalidades de nuestro gran mundo, fueron invitadas para esa fiesta futbolística. Entre las muchas que allí vimos, se contaba al Excelentísimo señor Embajador de México ante el gobierno de Cuba y nuestro popular Alcalde, doctor Gómez.

Después de la terminación del partido amistoso entre el Real Iberia y Catalunya, los jugadores mexicanos, portando la enseña de la estrella solitaria, desfilaron por el centro del campo en dirección al mástil de honor del stadium. Atrás iba la comitiva de dirigentes de nuestro futbol, los de la Asociación Nacional, los de la Habanera y los presidentes de los Clubs. También iban el Embajador de México y el Alcalde de la Habana. Una vez frente al mástil, el Excmo. Embajador de México procedió a izar la bandera cubana a los acordes del Himno Nacional cubano, aplaudiendo toda la muchedumbre con alocado entusiasmo. A continuación fué tocado el Himno de Méjico, que también fué muy aplaudido. Después las hinchadas de unos y otros clubs, saludaron a los mexicanos con entusiásticos cheers.

Después de todo este ceremonial y después que los equipiers mejicanos saludaron a los equipiers del Deportivo Centro Gallego, Conrado llamó a ambos capitanes y se procedió al sorteo del campo. Escogieron campo los mejicanos y salieron los galaicos.

Nuestra impresión. — Sabíamos que en la mayaría de los países, juéguese o no futbol, los equipos militantes nunca rindieron buenas performances. Pero el hecho de que el equipo mexicano Marte, juega en el futbol organizado de México, y también conociendo las performances rendidas por tierras de los Estados Unidos, nos hacía creer que el equipo azteca sería bueno, capaz de poderse codear con nuestros equipos; mas, a la verdad, el equipo visitante es un equipo modesto, compuesto de jugadores que tienen mucho entusiasmo y entre los cuales se destaca alguno que cuenta con buenas cualidades dt jugador. Es de suponer que, lo precipitado del viaje, y el clima muy contrario al de la capital de la República Mexicana, les haya afectado sobre manera. No obstante, contando con el factor clima, tenemos que creer que el futbol cubano es ya superior al que se juega en México. Esto se encargaron de hacerlo bien público los entusiastas equipiers del Deportivo Centro Gallego, que una vez más dejaron bien puesto el pabellón futbolístico de Cuba.

Los equipiers galaicos, reforzados con los jugadores del Catalunya, Arturo Galcerán y Nico, derrocharon mucho entusiasmo durante el primer período de tiempo, en el que pusieron el marcador en 3 por 0. En la segunda parte se encontraron con que los forasteros controlaron mejor sus jugadas y ya los de casa en esta etapa final no pudieron jugar tan libremente como lo hicieron en la primera.

Lo mejor de los mejicanos. — El equipo mexicano Marte, posee en sus líneas de halves y forwards el fuerte del equipo. Quizás de los medios sea el mejor el centre-half, y de los ágiles su insider izquierdo es el mejor puntero, pues tira bien a goal, aunque su labor fué nula ante la efectividad de Lamas. El goalkeeper y los backs desentonan bastante del conjunto. Ríos nos hizo ver con su actuación ante el arco, que es un goalkeeper como muchos de los que contamos aquí en la categoría inferior. Y de los backs, el mejor Nadal, aunque abusó bastante de su constitución física.

En su segundo match, cuando ya se hallen aclimatados, quizás puedan desarrollar más juego; pero si su actuación es ante el conjunto iberista, jugando los leones completos, mucho van a tener que jugar para no ser vencidos como lo fueron ayer.

La actuación galaica. — Los gallegos, con su equipo en plena reorganización y llenos sus equipiers de un apasionado entusiasmo por volver a las actuaciones de sus buenos tiempos, salieron ayer a jugar contra el Marte, llevando puesta la esperanza en el triunfo.

La anotación del primer goal de salida del campo, hizo que Lamas recobrase su sangre fría y, por lo tanto, se dispusiese a rendir una de sus mejores actuaciones. Los backs cumpliendo como siempre lo vienen haciendo. En donde peor salieron, fué en la línea de halves, pues hasta

(Sigue en la página 16)

La Regata Por la Copa Machado

POR EL DOCTOR BERNARDO GONZALEZ REBULL

En los cinco años que llevo escribiendo sobre remos casi siempre he limitado mi radio de acción al campo vedadista puesto que mis crónicas son las crónicas de un azul para los azules con la versión fiel e imparcial de lo sucedido sin importarme el agrado o resquemor que produzcan en los bandos rivales. Hoy, a instancias de un viejo cronista y amigo, extiendo el mismo a la publicidad general. No me importa como sea recibida. Escribo para exponer mi opinión formada día por día, mes tras mes, año tras año, al contacto con el maestro leader.

No hay en ella sino la manifestación de lo que a diario he observado en el trainning de los remeros, aunque esas observaciones discrepen de la opinión general muy respetada, pero muy equivocada también por lo general.

En la regata de ayer el Vedado ha sacado en los veinte primeros strokes medio largo al Yacht Club— y prescindiré de la labor Universitaria, porque desde esos primeros strokes no fué contendiente de consideración el ocho caribe,—la ventaja 3-4 shell aumentó hasta en las alturas de Belascoaín y mantenida hasta setecientos metros antes de la llegada donde el «chivo» Silva con dos cangrejos consecutivos dió el triunfo al Yacht Club, por un largo y un metro. He ahí en pocas palabras el resultado de la regata. Para quienes se conforman con saber cual fué la proa que primero pasó la meta es bastante. Para quienes analizan, hurgan y buscan el por qué de las cosas es muy poco.

Se ha dicho con equivocación evidente que el V. T. C. no tenía fuerza ni final y para lanzar tranquila y reposadamente tal afirmación se expuso como ejemplo la regata de la Playa del domingo 17. Como un avance de lo que prolijamente explicaré en la revista del Vedado Tennis quiero adelantar en contra de expertos y periodistas que el ocho del Vedado tenía fuerza y tenía final, final del que carecía el Yacht Club pese al consenso de generalizada opinión. El ocho del Vedado remó en la Playa la regata que debió remar, de acuerdo con lo acon sejado por Leader para los sprints y de acuerdo con la resistencia del crew probada durante un mes en las prácticas. Si el día de la competencia las condiciones externas a la tripulación variaron y la boga altísima sostenida no pudo ser resistida, allá la suerte que lo explique. que no es imputable a los remeros lo colocado fuera de su alcance ni puede preverse lo imprevisible. Pero ese día no hubo tal levantada del ocho yatista y sí un gran bajón del vedadista que de 35 strokes pasó a 22 después del empache de Campa. Quiero aclarar que todos estos datos sobre bogas u otros particulares son tomados personalmente por mí o por alguna de las personas que en el trainning del Vedado tienen tal encargo, son, pues, absolutamente fidedignos. La cacareada subida de boga del H. Y. C., ese día fué producto de un error óptico natural en quienes confían a su vista cosas imposibles de apreciar en esa forma.

Basados en la caída del Vedado y el levantón final del Yacht Club se han hecho cálculos y más cálculos. Si el Vedado—se dijo—explotó en menos de siete minutos de regata mal podría resistir más de

Sigue en la pág. 17.

Driles IMPERIALES de lino. Verano 1930. Almacén de Paños SOBRINOS DE NAZABAL, Muralla 70.

Empató el Fortuna en Costa Rica 3x3

Kremmer, Williams, Aniceto y Zamorita fueron los más distinguidos, especialmente el último, a quien dieron mucho trabajo los delanteros contrarios. — El domingo jugarán contra el Herediano.

SAN JOSE DE COSTA RICA, agosto 24. (AP.) Hoy a las diez de la mañana, jugaron su segundo partido los efuipiers que representan al «Fortuna» de la Habana, contra el «Orion». El resultado del encuentro fué un empate a tres tantos.

El Orión sorprendió al público desarrollando un juego vistoso y de extraordinaria velocidad, llegando a desconcertar al fuerte team cubano.

El Fortuna, no obstante, supo reponerse a tiempo para obtener el empate en este interesane encuentro.

La alineación del Fortuna fué la misma del domingo anterior.

El primer tiempo terminó con un empate a dos tantos, y durante la segunda mitad cada equipo anotó otro goal, siendo el último en notar el Fortuno por mediación del equipier Arturo.

De los visitantes se distinguieron Kremmer, William, Aniceto y especialmente Zamorita, que supo defender su meta contra los continuos avances llevados a cabo por la línea de ataque del Orión.

El domingo próximo jugará el Fortuna con el Herediano equipo este muy fuerte, y la afición espera de dicho encuentro la segunda derrota del Fortuna en tierras de Costa Rica.

BUEN TORPEDERO A LAS FILAS YANKEES

SAN FRANCISCO, Agosto 23. A. P.—Frank Crosetti, shortstop sensacional de 19 años, de las Focas del San Francisco fué vendido hoy a los Yankees en un trato en que figura una suma en metálico y jugadores, que se cree gira alrededor de $100.000.

El juvenil jugador se presentará al Nueva York para la temporada de 1932, pues sus nuevos dueños han decidido que se madure con las Focas el año que viene.

La directiva de las Focas se ha negado a dar a la publicidad los detalles pecuniarios respecto a la transacción, limitándose a indicar que el San Francisco recibiría tres jugadores y una suma considerable en efectivo.

Crosetti, un joven de San Francisco de padres italianos fué sacado de una novena local de las de solar hace un par de años. Bate con la derecha y en su primer año en la liga del Pacífico tuvo un promedio de 280. En 1929 subió a 314 y hasta su porcentaje en la actual temporada es de 320.

Al iniciarse la temporada de este año, todos los peritos señalaban a Ralph Kress, de los Carmelitas de San Luís, como el mejor torpedero de la Liga Americana. Hoy no hay uno que le quite el voto a Jack Cronin, de los Senadores, para otorgárselo a Kress.

M.E.C.D. 2016

Con Anotación de 7x3 Vence el Washington al Filadelfia

Los Internacionales del Templete Son Desde Ayer Campeones de la Serie "A"

Vencieron en buena lid a los montañeses del Cantabria por tres goals a cero.-El arbitraje de Conrado fué bueno.-Mucho público asistió al Campo Polar

Ayer tarde los internacionales del Templete han terminado de cumplir una de las mejores páginas que se pueden agregar al Libro de Oro del balompié cubano. Han ganado en buena lid el Campeonato de Segunda Categoría de la Serie «A» del Comité Provincial de la Habana, al vencer a los montañeses del Cantabria por tres goals a cero. Decimos lo del Libro de Oro porque han conquistado un Campeonato, sin que ninguno de sus jugadores fuese castigado por la Federación, ni siquiera amonestado por el árbitro o mejor dicho, por los árbitros. Esta es una nota que deben de guardarse los demás clubs lo mismo de segunda que los de primera categoría.

Triunfaron en buena lid y esa victoria se la deben a esos puros amateurs de futbol, que fueron en la tarde de ayer a sudar las camisetas y a conseguir laureles para ese barrio que lleva el nombre de una fecha gloriosa para los cubanos y españoles, pues fué el Templete, en donde aquel bravo marino español dijo su primera misa en esta tierra bendita.

Después de conquistar la victoria en el Campo Polar, los tiburones del Templete se trasladaron al Campo Tropical y allí fueron a saludar al selecto público que se congregaba en la amplia glorieta, antes de que diera comienzo al partido internacional entre mejicanos y gallegos, siendo correspondidos por el público que los ovacionó largamente. Ahora vamos a decir algo de como se desarrolló el encuentro:

TEMPLETE Y CANTABRIA

Son las dos menos cinco minutos cuando el árbitro Conrado llama a los capitanes de los equipos que van a luchar por la supremacía del balón, y después de leerles la cartilla, echa la moneda al aire, tocándole escoger a los cántabros, a favor de aire y sol. Hacen el saque los internacionales del Templete y en el primer avance incurre en mano Domínguez, ésta no trae que decir.

Un avance bien combinado del Cantabria es malogrado al chutar el extremo derecha a kick. Galleguito sale lastimado a los cinco minutos de juego, pero vuelve al terreno unos minutos más tarde.

EL PRIMER GOAL

Mayato II pasa el esférico a su hermano Diego y éste esquiva a un contrario y le pasa el balón a Roibal y acto seguido se la centra a Domínguez, quien manda un colosal chutazo que vale por el primer goal tempietista a los ocho minutos de juego.

Primer corner al Cantabria, que ejecuta Tomás y no trae que decir. Un avance internacional es malogrado al internarse en off-side el torón de Guanabacoa.

Conrado castiga al Templete por falta de Diego a un contrario. Los templetistas están dando uno de los mejores juegos que recordamos entre los segundones y el Cantabria está defendiéndose bravamente del empuje de los tiburones.

Juan entra sucio y es castigado, el free-kick lo ejecuta Miguel pero lo hace por encima del larguero. El montañés Domínguez incurre en mano, pero no trae consecuencias y Conrado toca el silbato para el descanso saliendo los internacionales con un goal de ventaja.

SEGUNDO TIEMPO

El primer avance lo hace el Templete en combinación entre el magistral Roibal y el veterano Mayato I, pero es malogrado al recibir el balón, Montañés en off-side. Los cántabros van a la carga pero el Gallego saca un goal que casi estaba en el refrigerador. Diego es castigado por foulear a un contrario.

SEGUNDO GOAL

Diez minutos van del segundo tiempo, cuando Diego le transfiere la pelota a Roibal, éste tira un chut bombeado sobre la meta y Guanabacoa va al remate consiguiendo burlar al portero y además el segundo goal para el Templete.

Todavía no terminaran de aplaudir el segundo goal cuando los internacionales avanzan y Tomás manda un chut sobre la puerta, consiguiendo Domínguez safarle el balón de las manos al puerta, pero lo hizo con poca suerte, pues el goal no entró.

Conrado castiga a Rasines por foul, lo ejecuta Barba I, pero no trae consecuencias. Corcuera entra rough, cerca del área de los sustos, a un delantero del Cantabria, Miguel se encarga de ejecutar el free-kick directo, pero lo manda por alto.

Domínguez es castigado por Conrado por entrada sucia a un zaguero.

A los veinte minutos del segundo tiempo, Juan Mayato se hace del esférico y después de driblar a dos contrarios, manda un cañonazo desde la línea del área y al estorbarle Domínguez al keeper, éste no ve la pelota, la que entra en la red como si fuera una bala de cañón, valiendo por el tercer goal del Templete.

Domínguez entra solo con el balón y a dos pasos del área de penalty es zancadilleado por un zaguero. Conrado castiga con free-kick, lo ejecuta Barba I y le sale el balón otra vez por alto.

A última hora hay un corner para el Cantabria, que ejecuta Diego y el esférico da en el larguero y de milagro sale a kick. Esto fué todo lo que dió de sí el partido en donde los bravos muchachos del amigo Teniente Núñez salieron por la puerta grande y conquistaron de manera brillante el Campeonato de segunda categoría de la Serie «A». Y para terminar van las alineaciones y las frases que en estas páginas de DIARIO DE LA MARINA escribimos habrá cuestión de dos meses:

¡ALIRON... ALIRON, EL TEMPLETE, CAMPEON!

TEMPLETE (3): Fernández, Corcuera, Gómez, Campos, Mayato II, Barba I, Tomás Mayato I, Domínguez, López y Roibal.

CANTABRIA (0): Miguel, Alvarez, Meré, Rodríguez, Carrascal, Comesañas, Noval, Hombre, Rivas, Rasines, Zangroniz.

CHUTAZO.

Ajedrez Internacional

—El indio Khan ganó su sexto juego consecutivo.
—El inglés Thomas venció al norteamericano Marshall.

LIEJA, Agosto 24. (AP).—En la sexta vuelta del Torneo Internacional de Ajedrez jugada hoy en la Exposición del Centenario, Mir Sultán Khan de la India obtuvo su sexto triunfo consecutivo a expensas de Colle de Bélgica.

Sir George Thomas de Inglaterra y el Dr. Tartakower de Polonia fueron los otros vencedores. Frank J. Marshall de los Estados Unidos fué derrotado de nuevo. El Dr. Tartakower permanece en el segundo puesto y Nimzowitsch y Thomas están empatados en tercero y cuarto.

SUMARIO:

Primer tablero: Thomas de Inglaterra derrotó a Marshall de los Estados Unidos.

Segundo tablero: Niemzowitsch de Dinamarca tablas con Weening de Holanda.

Tercer tablero: Soultanbeieff de Rusia perdió con Tartakower de Polonia.

Cuarto tablero: Ahues de Alemania, tablas con Przepiorka de Polonia.

Quinto tablero: Pleci de la Argentina perdió con Rubinstein de Polonia.

Sexto tablero: Sultán Khan de la India venció a Colle de Bélgica.

Situación actual.

Jugador	Ganados	Perdidos
Sultán Khan	6	0
Tartakower	4½	1½
Nimzowitsch	3½	2½
Thomas	3½	2½
Rubinstein	3	2
Colle	3	3
Przepiorka	3	3
Ahues	2½	2½
Pleci	2	4
Weenink	2	4
Marshall	1	5
Soultanbeieff	1	5

CARIBES Y VIBORA TENNIS GANARON EN EL STADIUM

La lluvia impidió continuara Ruisánchez dominando a los tranquilos pulgarcitos

Caribes y Viboreños salieron airosos en los desafíos celebrados ayer tarde en los terrenos del Stadium Universitario en opción al campeonato nacional de amateurs. En el primer choque efectuado, los muchachos de Laureano Prado dieron cuenta del equipo de los Jóvenes Cristianos con score de 11 por 6 y los Caribes supepraron al Ferroviario 5x0 en un match de cinco innings que fué suspendido por la lluvia.

En el choque Víbora—Y. M. C. A., los viboreños se vieron ayudados por el hitting oportuno de Figueras, y ello les permitió ganar fácilmente el juego, con pequeños rallies de tres y dos carreras. El joven outfielder, no contento con fildear a la perfección bateó un home run, un tribey y un tubey, empujando casi todas las carreras de su club.

En el segundo juego, Leo Ruisanchez ocupó el box por los Caribes y mantenía a raya a los Pulgarcitos cuando la lluvia puso término al game. No le habían dado hit en cinco innings.

Los Universitarios cayeron desde temprano sobre las curvas del lanzador Ferrocarrilero anotándole dos carreras en el segundo acto, otras dos en el tercero y una más en el cuarto, momentos antes de suspenderse el game.

Este éxito afianza más a los Caribes en el puesto de honor y les coloca en una ventajosa posición para acercarse más a su segundo pendón consecutivo.

EL CLUB HERSHEY DERROTO AYER A LOS HS. MARISTAS

Con anotación de 10 por 3 en el juego que tenían anunciado para la tarde de ayer en Hershey Park

Los hermanos Maristas recibieron su última paliza del campeonato de base ball amateur organizado por la Liga Intersocial en el juego que celebraron en la tarde de ayer en los terrenos de Hershey Park frente a la novena de ese pueblo con una anotación de 10 por 3.

Anotando dos veces en el inning de apertura y volviéndose apuntar otra carrera mas en el quinto acto y picando de nuevo en el séptimo y octavo con cuatro y tres carreras respectivamente los hershianos acumularon una ventaja considerable la cual no se vió nunca amenazada. Félix Hernández el lanzador de los chocolateros tuvo en un puño a los chicos del viejo León Rojas no permitiéndoles batear nada mas que nueve hits. El juego a pesar del alto carreraje gustó una enormidad a los fanáticos los cuales salieron altamente complacidos del base ball que habían presenciado.

Para más detalles del match véase el score:

RUBIO

A. A. HNOS. MARISTAS.

	V	C	H	O	A	E
E. Escudero 2b	2	0	0	2	0	0
P. López	4	0	1	6	0	0
C. Alvarez 2b 3b	4	0	1	0	2	0
F. Lazaga lf	4	0	1	1	0	0
A. Marin c	4	1	0	3	0	0
M. Suárez rf	4	0	1	5	0	2
J. Ealo 1b	3	1	0	6	0	0
G. García ss	4	0	1	0	0	1
R. Alvarez p	3	1	2	0	2	0
A. Rodríguez 3b	3	0	2	0	1	0
Totales	35	3	9	23	5	3

HERSEY

	V	C	H	O	A	E
A. Alvarez cf	4	0	0	2	0	0
F. González ss	5	1	2	3	4	0
A. Mirabal 1b	4	1	1	10	2	1
M. Román lf	4	0	1	2	0	0
R. Estalella 3b	3	2	1	2	5	0
A. Paituvi rf	4	3	3	0	0	0
F. Hernández 2b	2	2	1	1	1	0
G. González c	2	1	1	6	1	0
F. Hernández p	3	0	0	0	0	0
A. Arteaga x	1	0	0	1	0	0
Del Sol xx	1	0	1	0	0	0
Totales:	33	10	11	27	13	1

ANOTACION POR ENTRADAS

A A H. Maristas 002 000 010 3
Hersey S Club 200 010 43x 10

SUMARIO:

Three base hits: F. González (1). Two base hits: F. González (1) R. Alvarez (1) G. García (1). R. Estalella (1) Del Sol (1). Sacrifice hits: Faustino Hernández (1) Félix Hernández (1). Carreras producidas por los bateadores: A. Mirabal (1). R. Alvarez (1). C. Alvarez (1). G. González (1): M Suárez (1); A. Arteaga (1). Bases robadas: P. López (1) A. Marin (1) A. Rodríguez (1). Double plays: F. González A. Mirabal A. R. Estallela; R. Estalella; a A. Mirabal a G. González Struck outs: F. Hernández (5) R. Alvarez (2). Bases por bolas: F. Hernández (3) R. Alvarez (2). Dead balls: R. Alvarez a Faustino Hernández. Tiempo: 2 horas 10 minutos. Umpires: Atan (Home) Calvo (bases). Anotador: Francisco Serrano.

EL POTRO DE TRES AÑOS RIEUR GANO EL GRAND PRIX, DE DEAUVILLE

DEAUVILLE, agosto 244. (AP). — Fleur, un potro de 3 años por Joyeaux Brille ex Reine de Naples propiedad de Mon. C. Wildenstein y cotizado a 45 contra el Grand Prix de Deauville de medio millón de francos, venciendo fácilmente al gran caballo de 5 años Motrico y uno de los mejores de 4, Le Chatelat que entraron segundo y tercero respectivamente. Godiche de Mon. E. de Rotschild, el favorito no figuró en la carrera. Hubo veinte contendientes.

NO SE JUGO POR LLUVIA

NUEVA YORK, agosto 23. (AP). —A causa del mal estado del tiempo se suspendieron hasta mañana los finales en el campeonato nacional femenino de tennis en Forest Hills.

VERMIFUGO de B. A. FAHNESTOCK
PARA LOMBRICES
Un remedio eficaz para expulsar lombrices
PARA NIÑOS Y ADULTOS
Absolutamente Inofensivo
DE VENTA DESDE 1827

Jugadores del Sur, Famosos

Travis Jackson, capitán de la famosa novena de base ball New York Giants, Bill Terry, primera base de la misma novena, y Mel Ott, defensa de la misma novena. Los tres jugadores se cuentan entre los primeros bateadores de la Liga Nacional. Los tres son del Sur y si la novena neoyorkina llega al campeonato este año, como los expertos creen, será motivo de orgullo para el Sur de los Estados Unidos el tener a estos tres jóvenes como sus representantes en los clubs del Norte.

La Labor de Ferrell Permitió Dividir Honores a los Indios de Cleveland

El New York ganó el primer juego, 5 x 3, en once innings, pero en el segundo se impuso el brazo de Ferrell, quien dejó en seis hits a los rompe-cercas del team de Bob Shawkey.

NUEVA YORK, Agosto 24.—(AP —La labor de Wes Ferrell en el box permitió al Cleveland salir igual del doble-header de hoy con los Yankees, último de éstos contra el Oeste. El Nueva York se llevó el primer juego por 5 a 3 en once innings y los Indios se apropiaron el segundo por 4 a 2.

Los neoyorquinos terminaron su estancia aquí contra los occidentales con nueve victorias y seis derrotas. Fué la vigésima-segunda vez que gana Ferrell y su undécimo éxito sucesivo, habiendo ya superado su record del pasado año. Un mal inning que tuvo Pennock dió al Cleveland el desafío.

Lou Gehrig fué el que mejor bateó en la tarde con seis hits.

En el primero los Yankees capturaron su primer juego en la serie con la tribu, pero tuvieron que jugar once innings para lograrlo. Dusty Cooke fué el héroe bateando un jonron con dos en bases y ningún out en el undécimo. El batazo hizo cesar un duelo de lanzadores entre Charley Ruffing y Clint Brown.

Los Yankees rompieron el hielo con dos carreras en el cuarto inning. Los del Cleveland les hicieron una en el quinto y empataron en el sexto, yendo a la delantera en el undécimo pero solamente para que los neoyorquinos se la arrebatasen en su mitad del inning.

CLEVELANDD

	V.	C.	H.	P.	A.	E.
Montague, ss.	4	1	1	1	1	1
Porter, rf.	5	0	0	4	0	1
Averill, cf.	4	0	0	3	0	0
Morgan, 1b.	5	2	3	14	0	0
Hodapp, 2b.	5	0	2	1	5	0
Falk, lf.	4	0	0	2	0	0
J. Sewell, 3b.	5	0	2	0	2	0
Myatt, c.	4	0	0	5	2	0
Brown, p.	4	0	0	0	3	0
Totales.	40	3	6	30	13	2

Nota: Sin hacer out se hizo la carrera decisiva; por eso aparecen 30 outs.

NEW YORK

	V.	C.	H.	P.	A.	E.
Combs, lf.	5	0	1	2	0	0
Larry, ss.	5	1	1	3	1	0
Ruth, rf.	4	0	0	1	0	0
Gehrig, 1b.	5	1	4	8	0	0
Gehrig, 1b.	5	1	4	3	0	0
Cooke, cf.	4	1	2	5	0	0
Dickey, c.	3	0	0	5	0	0
Chapman, 2b.	3	0	1	3	3	0
Rice (1).	1	0	0	0	0	0
Reese, 2b.	0	0	0	1	0	0
Ruffing, p.	4	0	0	1	3	0
Totales.	38	5	11	33	10	0

(1) Bateó por Chapman en el 9º

Anotación por entradas:

Cleveland. . . . 000 011 0000 1—3
New York. . . . 000 200 000 03—5

RESUMEN:

Empujaron las carreras: Lazzeri, Hodapp, Morgan, Falk, Cooke 3. Two base hits: Lazzeri, Morgan 2. Three base hits: Combs, J. Sewell. Home runs: Cooke. Stolen bases: Hodapp. Sacrifices: Cooke, Falk. Double plaus Hodapp y Moorgan, Myatt y Montague. Quedados en bases: New York 7; Cleveland 8. Bases por bolas: Ruffing 3. Brown 3. Struck out: Ruffing 5; Brown 3. Uhpires: Moriarty, Guthrie y Hildebrand. Tiempo: 2:05.

Anotación por entradas, hits y errores del segundo juego:

		C.	H.	E.
Clevelad. . .	040 000 000	4	7	0
New York . . .	000 000 002	2	6	3

Baterías: Ferrell y L. Sewell; Pennock y Wickey.

LOS SENADORES LE GANARON AL "FILA"

Ahora la ventaja de los boys de Connie Mack es de 7 y 1|2

WASHINGTON, Agosto 24. (AP). —Los Senadores dieron una paliza a los Atléticos por 7 a 3 y redujeron el margen de ventaja que en la carrera hacia el pendón de la liga Americana llevan a siete juegos y medio.

Un triple por Sammy West a la valla del jardín central con dos en base en el sexto inning deshizo un empate y decidió el juego.

Tanto a Walberg como a Crowder le dieron mucha leña, pero el segundo supo esparcir los batazos. Se arrojaron botellas de refrescos al campo cuando el team del Washington y el público protestó de contra la interferencia de Al Simmons con Croninen una tentativa para completar un double-play.

Anotación por entradas, hits y errores:

		C.	H.	E.
Filadelfia . .	000 101 010—	3	10	1
Washiington	010 004 02x—	7	14	2

Baterías: Walberg y Cochrane; Crowder y Spencer.

WHITEHILL PERDIO CON LOS "BROWNS"

Y así pusieron éstos término a la racha de triunfos que tenía

DETROIT, Agosto 24.—AP.—Los Browns pusieron punto final a la serie de once victorias seguidas de Earl Whitehill ganando el primer juego de una serie de dos con los Tigres por 7 a 5.

Whitehill que ha derrotado a todos los demás teams en la liga resultó fácil para los Carmelitas a quienes dejó pegar trece hits en ocho innings antes de que lo relevase George Uhle.

Stiles, Collins y Kimsey pitchearon por el San Luis. Kimsey no se dejó dar un solo batazo safe por los Browns en los dos y dos tercios de inning en que pitcheó y recibió crédito por el triunfo.

Anotación por entradas, hits y errores:

		C.	H.	E.
San Luis . . .	000 010 330—	7	13	1
Detroit . . .	100 201 100—	5	9	1

Baterías: Stiles, Collins, Kimsey y Ferrell; Uhle y Desautels, Hayworth.

SE APROVECHARON LOS DE SAN LUIS

La serie de cinco juegos con los Filis la ganaron

SAN LUIS, Agosto 24. (AP).—Los Cardenales vencieron a los rezagados Filis en el double-header de hoy por 9 a 4 y por 6 a 4, utilizando mejor sus hits que sus contrarios.

En el inicial ambos teams acumularon catorce de ellos y en el último los Cuáqueros superaron a los cardenales por diez a nueve.

El San Luis ganó todos los cinco juegos de la serie terminada hoy.

Jim Lindsey, a quien hasta ahora se había usado en capacidad de pitcher de relevo, duró todo el primer desafío por los Cardenales, en cambio el que fué al box contra él, Claude Willoughby no pudo continuar pitcheando más que un inning y un tercio.

Los Cardenales emplearon tres lanzadores en el segundo encuentro, siendo Grimes, el último en ir al box el que recibió crédito por la victoria.

Anotación por entradas, hits y errores del primer juego:

		C.	H.	E.
Filadelfia . .	000 010 102—	4	14	2
San Luis . . .	052 020 00x—	9	14	1

Baterías: Willoughby, Hansen, Elliott y Davis; Lindsey y Mancuso.

Anotación por entradas, hits y errores del segundo juego:

		C.	H.	E.
Filadelfia . .	00 030 001—	4	10	1
San Luis . . .	230 000 01x—	6	9	1

Baterías: Collins y Rensa; Bell, Grabowski, Grimes y Wilson.

EN LAS GRANDES LIGAS

RESULTADO DE LOS JUEGOS CELEBRADOS AYER

LIGA NACIONAL

Chicago, 3; New York 2.
Pittsburgh, 9; Cincinnati, 6. (1o).
Cincinnati, 2; Pittsburgh, 0. (2o.)
San Luis 9; Filadelfia, 4. (1o.)
San Luis, 6; Filadelfia, 4. (2o.)
Brooklyn y Boston, lluvia.

LIGA AMERICANA

New York, 5; Cleveland, 3. (1o.)
Cleveland 4; New York, 2. (2o.)
Washington, 7; Filadelfia, 3.
San Luis, 7; Detroit, 5.
Boston, 2; Chicago 0. (1o.)
Chicago, 5; Boston, 4. (2o.)

ESTADO DE LOS CLUBS

	Cgo	N.Y.	Bro	S.L.	Pitt	Bos	Cin	Fila	Gan	Ave
Cgo.	x	9	14	9	8	14	6	14	74	607
N.Y.	10	x	6	9	13	7	11	12	68	567
Bro.	5	10	x	11	13	10	9	11	69	552
S. L.	9	9	8	x	4	12	13	12	67	545
Pitts.	7	6	7	12	x	11	9	11	63	516
Bos.	4	7	6	7	8	x	12	11	55	451
Cinci	9	6	9	3	5	8	x	12	52	457
Fila.	4	5	6	5	8	5	7	x	40	325
Perds.	48	52	56	56	59	67	67	83	488	

	Fila	Was	N.Y.	Clev	Det	S.L.	Cgo	Bos	Gan	Ave
Fila.	x	9	9	13	14	15	13	12	85	669
Was.	9	x	12	11	11	9	11	13	76	613
N. Y.	8	3	x	10	11	14	13	14	73	584
Clev.	7	8	9	x	11	10	7	14	66	524
Det.	6	8	6	11	x	8	9	12	60	476
S. L.	4	10	5	5	6	x	10	9	49	392
Chic.	5	7	6	5	6	12	x	7	48	390
Bost.	3	3	5	5	7	8	12	x	43	347
Perds.	42	48	52	60	66	76	75	81	500	

JUEGOS ANUNCIADOS PARA HOY

LIGA NACIONAL

Pittsburgh en Cincinnati.
No hay más juegos señalados.

LIGA AMERICANA

Washington en Filadelfia.
San Luis en Detroit.

EL DRIGER KAYE DON SUFRIO UNA FRACTURA

BELFAST, Irlanda, agosto 23. AP. —Kaye Don uno de los corredores de automóviles más famosos de Inglaterra, sufrió la fractura de una costilla y su mecánico recibió graves lesiones al volcar su carro e incendiarse en la carrera de 410 millas por el trofeo del turismo de Ulster celebrada bajo los auspicios del Royal Automobile Club.

SE SUSPENDIO LA REGATA

NEWPORT, agosto 23. (AP). —Debido al mal estado del mar y a la cerrazón reinante se suspendió la regata entre los cuatro aspirantes a defender la copa America contra el Shamrock V. Este es el segundo día en que se aplaza la importante prueba.

Derrotó el Vedado Tennis al Loma en el Choque de Ayer en el V. T. C.

Un racimo de 5 carreras en el segundo inning fué el toque de alarma que produjo la caída de los Bolshevikes. El Fortuna estaba ganando y la lluvia lo suspendió

Un solo encuentro de baseball amateur pudo efectuarse ayer en los terrenos de Marqueses Field. El segundo del doble header anunciado, marcado entre Blanqui-cegros y Telefonistas se suspendió por lluvia en el principio del tercer inning cuando los muchachos de la «F» gotica marcaban el paso en el score con anotació de 3x1.

En este game, el Fortuna parecía con muy malas intenciones, y casi nos atrevemos a pronosticar que de no haberse suspendido, hubiesen propinado una inesperada derrota a los azules de Diviñó.

Dominguez estaba pitcheando por el Teléfonos, pero, como en games flojo, y los Blanqui-negros le anotaron tres carreras en el primer inning con una combinación de tres hits y uc tubey.

El Polaco Arredondo abrió el encuentro como lead off para conectar un hit por el short. Saavedra le siguió con otro por el left enviándolo a segunda. Cintas resultó ponchado. Docal forzó en segunda a Saavedra de Colinó a Romero, pero en la jugada el Polaco se lanzó a la captura del plate y logró su intento cuando Romero tiró mal a Espiñeira. Seguidamente, Colado bateó un tubey al center y Docal pisó la goma con la segunda del inning.

Para completar el rally, García bateó por primera y Dominguez pifió la tirada de Reyes al cubrir la inicial. Esto dió vida al bateador y colocó a Colado en la antesala desde donde anotó cuando Alberto Castillo, que pitcheaba por el Fortuna, bateó de hit al center field.

El Teléfonos anotó su unica carrera después de dos outs en el primer inning, por base por bolas a Romero, errores de la segunda base fortunistas en rollings de Reyes y Pajares y base por bolas a Alonso.

EL PRIMER GAME

El unico desafío celebrado se inclinó a los Marqueses del V. T. C. los cuales pusieron en práctica tres rallies interesantes, de cinco y tres carreras respectivamente para ganar con score de 11 por 8. Las víctimas fueron los Bolshevikes del Loma Tennis Club.

El juego comenzó con escón para ambos teams, pero, en el segundo acto el Vedado aprovechó convenientemente las lanzadas de Pedrito Ruiz para anotarle cinco carreras.

Fico Mejer empezó el rally con un hit a lo mas profundo del jardín central. Delgado bateó otro por el mismo territorio. Cuton Mejer se sacrificó, pero por fielder,s Choice de Pedrito, fué safe en primera, llenándose las bases sin outs. En estas condiciones, Alfredo Consuegra recibió la base por bolas, anotando Fico la carrera forzada. Ricardo Morales siguió con un tubey por el right v Delgado, Cuton y Alfredo pisaron la goma. Para terminar, Morales pisó también la goma por una mala tirada del second baseman bolshevike.

El Loma anotó su primera carrera en el tercer inning, después de dos outs, cuando Guerra aprovechó una bola recta de Pepe Guasch para enviarla a los terrenos de tennis por un home run. Después anotó otra mas en el cuarto y se puso majadero en el quinto haciendo saltar de box a Pepe con un rácimo de cuatro carreras.

El Vedado, sin embargo, había agregado tres mas a su score en el cuarto y luego metió el triunfo en el refrigerador, después de dos outs, anotando otro racimito de tres carreras.

Ramiro de Cárdenas terminó el juego por el Vedado y lo hizo perfectamente, demostrando que merece que se le dé en el futuro mas oportunidades para iniciar games.

Ricardo Morales, bateando corriendo y fildeando, fué la figura mas saliente del match, lo mismo que el Profesor Consuegra, que se cubrió de gloria en el fielding.

VEDADO

	V.	C.	H.	O.	A.	E.
R. Morales cf	4	3	2	2	0	0
C. M. Fleites 3b	2	1	0	1	4	0
G. Alfonso, 2b	2	1	1	2	2	1
J. Consuegra ss	3	0	0	2	5	0
F. Mejer rf	5	1	3	1	0	0
F. Delgado 1b	5	1	1	11	1	1
J. A. Mejer lf	3	1	1	1	1	0
A. Consuegra c	2	2	0	3	2	0
P. Guasch p	3	0	0	0	2	0
R. Cárdenas p	2	1	0	0	0	0
Totales	31	11	8	24	17	2

LOMA T.

	V.	C.	H.	O.	A.	E.
C. Olivares 3b	5	1	1	1	1	0
R. Fernández c	4	0	2	5	1	0
C. Guerra ss	5	2	2	3	1	0
A. Jorge cf	4	1	2	2	1	0
P. Ruiz p	3	0	0	0	4	0
M. Costales 1b	2	0	0	6	1	0
O. Fernández lf	4	1	1	1	0	0
A. Reta 2b	3	1	1	3	1	1
M. Robau rf	0	0	0	0	0	0
M. Aguilera rf 1b	4	1	2	2	0	1
Puentes rf	1	1	0	0	0	0
E. Maciá rf	0	0	0	0	0	0
Totales	35	8	12	24	10	3

Anotación por entradas.

Vedado . . . . 050 300 03— 11
Loma . . . . . 901 140 02— 8

SUMARIO:

Home runs: Guerra.
Two base hits: R. Morales, Olivares.
Sacrifice hits: G. Alfonso, J. A. Mejer, J. Consuegra.
Bases robas: G. Alfonso, O. Fernández, E. Maciá, R. Morales 3, Cárdenas.
Struck outs: por Guasch 1; por P. Ruiz 4, por Cárdenas 1.
Bases por bolas: por Guasch 3; por Ruiz 9; por Cárdenas 1.
Observaciones: Hits a Guasch 8 en 4 y 2|3 innings y 26 veces al bate.
Lo ganó Guasch.

DE MANERA BRILLANTE

(Viene de la página 15)

en los postreros minutos del match, que tuvo que retirarse Gascón, puede decirse que esta línea estaba compuesta de sólo dos jugadores, pues Gascón anduvo cojo desde los primeros minutos del match. Cuando salió fué cubierto su puesto por García.

La línea de forwards galaicos, en donde sobresalió la labor efectiva de Sami, no se entendió muy bien, pues la mayoría del tiempo anduvo enredada. Valentín, el conductor de la línea, puso mucha voluntad y mucho entusiasmo, pero le faltó mucha comprensión con sus compañeros. Rosillo y Tomás se entendieron bien. Este último abusó con el medio y el defensa contrarios, poniendo a prueba sus gambeteos; por eso mismo perdió muchas oportunidades. Sami y Ñico, tal parecía que habían jugado siempre juntos, por eso que lo que es bueno en seguida resulta. Dos de los tantos vinieron por jugadas, entre estos dos jugadores.

Poca emotividad. — El juego no fué llevado con gran rapidez, con esa rapidez a que nos tienen acostumbrados los equipos de aquí. La mayor acometividad del match, era en las escapadas de Ñico, cuando recibía un buen servicio de su compañero de ala y se escapaba y lograba burlar al medio para después centrar antes que le saliese al encuentro el back.

Los forasteros carecen de la rapidez de los del patio, pero prodigan más el pase. Tenemos que confesar que carecen de shutadores. No obstante eso mandaron algunos buenos tiros, hechos la mayor parte de ellos por López y Camarena, el insider izquierdo y centre-forwuard. La serenidad con que actuó Lamas evitó el que hubiesen anotado.

Entre los goals conseguidos por los del patio, hubo uno, que fué el segundo, que fué un goal sumamente precioso, fué todo un portento de jugada.

El primero fué conseguido de salida del centro del campo, haciéndose de la pelota Gascón, que pasó a Sami y éste a Rosillo, quien logró empalmar y batir a Ríos por primera vez.

Luego hubo una mano de Nadal dentro del área de penalty. Conrado castiga a los forasteros con la máxima pena. Sami es el encargado de tirar el castigo, quien lo hace con un fuerte tiro, pero al cuerpo del goalkeeper y éste detiene la pelota y despeja el peligro. Pero seguido de esto, Agustín intercepta un despeje y hace un servicio a Ñico, quien hace una escapada y manda un pase a Sami, rematando éste de un tiro cruzado que pasó besando el poste.

En otra jugada de Ñico, que logra arrebatarle la esférica a Nadal, el back derecho forastero, y pasa luego a Sami, que se ha cruzado por entre la defensa y que creemos estaba en posición off-side, y el insider izquierdo galaico empalma el tercer tanto. Con esta anotación de 3 por 0, terminó la primera parte.

En el segundo período los mexicanos lograron anotar un goal en un fallo de la defensa y Conrado, que ayer se empeñó en estar él off-side, lo emuló por un fuera de juego. Otra privada de Conrado, lo fué al tocar un off-side a Rosillo, cuando este jugador distaba tanto de estar en esa posición como a estas horas dista el campeonato nacional de la Habana. Pero la mayor privada, la privada garrafal, lo fué cuando los gallegos consiguieron el cuarto tanto. Después de un ataque de los gallegos, Tomás se hace de la pelota y se pone frente a Ríos, éste se tira a quitarle la esférica, pero el winger derecho lo burla y cuando va a batir el arco, Nadal se halla defendiéndolo y detiene la pelota con las dos manos y despeja. Conrado deja pasar esto y no castiga, cuando lo propio era que se castigase con penalty, que es lo que reclamaban los mexicanos cuando Sami se encargó de anidar la pelota por cuarta vez dentro de la red.

Un mal arbitraje. — Conrado nos ofreció un mal arbitraje. Nunca le hemos visto tan falto de vista como lo estuvo ayer. Con ello algo se perjudicó a los de afuera, aunque esto no quiere decir que el triunfo brillante, la victoria decisiva, no les correspondiese a los de casa.

Los equipos se presentaron:

Centro Gallego: Lamas, Simón, Chorens, Galcerán, Gascón, Agustín, Tomás, Rosillo, Valentín, Sami y Ñico.

Marte F. C.: Ríos, Nadal, Sánchez, Rojas, Avila, Nieves, Lozano, Valencia, Camarena, López y Alatorre.

Real Iberia-Catalunya.—Este match preliminar fué una fácil victoria para los leones del Real Iberia, que ni por ser amistoso dejaron de elevar el score. Cinco por cero fué el resultado final.

En los diez minutos finales de la primera parte, los realistas hicieron tres anotaciones. El primer tanto lo consiguió Chicho, el novel jugador del Real Iberia. El segundo fué hecho por O'Donell y el tercero por Panchito.

En la segunda parte, el cuarto y quinto goal los consiguió O'Donell, que se empeña en apropiarse del puesto que le confiara su hermano Edelmiro, mientras éste se va de vacaciones a la Madre Patria. Jugó este muchacho de una manera brillante, colosl, como si estuviese jugando un match de máxima importancia, consiguiendo así consagrarse como un gran artillero. Chicho también se entendió bien con él.

Los equipos se presentaron:

Real Iberia: Vidal, Maneiro, Enrique, Nieto, Arenas, Bebito, Lorenzo, Gonzalo, O'Donell, Chicho y Panchito.

Catalunya: García, Amador, Charles, Olt, Rodríguez, Roselló, Gallerán, Pechuguita, Tanque, Conill, Nazario.

Bañó el D. Paula. — De manera brillante y decisiva, los entusiastas muchachones del Deportivo Paula, ganaron a los viguistas por la alta anotación de 4 a 1. Las simpáticas admiradoras del team paulista estaban locas de entusiasmo. Y así se hace patria y se juega al futbol.

OLIMPICO.

Ayer se publicó en un periódico que el equipo Nacional de México y sus paisanos del «Marte», se habían presentado ante la afición en el Stadium de La Tropical. Y como la noticia es inexacta nos ruega el señor Juan Luqué de Serrallonga —Entrenador del equipo nacional de México,— que la desmintamos, pues el once nacional mexicano que fué a Montevideo a jugar en el Campeonato Mundial, no llegará a la Habana hasta el día 26.

Hablando con el amigo Luqué nos dijo que el equipo «Marte» juega mucho mejor de lo que lo hizo ayer en La Tropical. Es más, nos aseguró que eso lo demostrarán ellos en los próximos juegos, para los cuales estarán más descansados y además mejor aclimatados. Nos dijo también, que los jugadores se encontraban estropeados de tantos partidos como jugaron en los Estados Unidos.

LOS CINCO PRIMEROS BATEADORES DE LAS DOS GRANDES LIGAS

NACIONAL

	J.	V.	C.	H.	Ave
Terry, N. Y.. . .	10	491	117	201	.409
Herman, Bklyn.	124	498	115	192	.386
Stephenson, Chic.	92	297	48	114	.384
Odoul, Fila. . .	118	471	108	179	.380

AMERICANA

	J.	V.	C.	H.	Ave
Simmons, Fila. .	111	137	124	171	.391
Gehrig, N. Y.. .	123	462	117	180	.389
Cochrane, Fila. .	107	391	89	145	.371
Ruth, N. Y.. . .	116	404	133	149	.369
Rice, Wash. . .	116	462	95	164	.355
Klain, Fila. . . .	123	508	125	197	.388

M.E.C.D. 2016

Rodrigo Diaz, Ganó el Campeonato Nacional de Tiro Pichón

Interrnmpieron los Rojos la Serie de Triunfos a los Bucaneros 2x0

Pero el Pittsburgh había ganado el primer juego con score de 9 x 6, gracias a un buen batting. — Kremer fué quien pitcheó el match inicial y se anotó su triunfo décimo séptimo.

JOAQUIN JORGE Y SANTOS O'FARRILL HICIERON TABLAS

Fué una pelea bien brava y Bill Dempsey ganó por puntos a Raúl Echendia

El joven Urquía, match-maver del Miramar Garden, ofreció anoche a la afición habanera un excelente programa de semiprofesionales. La parroquia del fresco anfiteatro de Prado y San Lázaro quedó más que satisfecha después de presenciar los cinco matches a seis rounds, algunos terminaron antes al quedar "dormes" sobre la lona alguno de los contendientes por el efecto anestésico del puño contrario.

El resultado del magnífico programa fué el siguiente: Vicente Alonso, de 125 libras, ganó por K. O. en el tercero a José A. Alamo, de 124. Kid Romero, de 112 libras, fué puesto horizontal en el primer round por José Poey, de 110. Rafael Valdés le ganó una decisión muy caliente a Petit Uzcudun; pesaban 101 libras per cápita.

Una pelea original fué la de Bill Dempsey, 115 libras, y Raul Echendia con 110, pues no hubo un round donde no cayera varias veces el joven Echendia, pero siempre se levantaba sin darle tiempo a Cuco Sánchez, el Magnolia Cubano que hacía de tercer hombre en el ring, para que le contara. Al fin Bill Dempsey ganó la decisión.

Joaquín Jorge, el ídolo del Cerro y con 124 libras de peso, se batió en el star bout con Santos O'Farrill y ambos dieron de campana a campana un combate monumental teniendo al público de pie. Este match resultó unas tablas. Para el próximo domingo prepara Urquia un programa de rompe y raja.

LA ASOCIACION DEL SUR

He aquí los resultados de los juegos celebrados ayer en la Asociación del Sur:

Memphis, 6; Atlanta, 5.
Chattanooga, 16; Mobila, 7.
Birmingham, 4; Little Rock, 2.
New Orleans, 5; Nashville, 0.

CINCINNATI, agosto 24. (AP).—Los Rojos interrumpieron la serie de siete victorias consecutivas del Pittsburgh al capturar el segundo desafío del double header de hoy por 2 a 0 después de haber perdido el primero por 9 a 6.

Kremer obtuvo su décimo-séptimo triunfo de la temporada pitcheando en el inicial y a su vez puso término a la racha de cinco victorias seguidas de los Rojos, obtenidas en otros tantos encuentros con los tambaleantes Robins.

Ray Kolp y Steve Seweetonic tuvieron un reñido duelo de lanzadores en el último juego, aflojando Sweetonic en el séptimo inning en que los Rojos anotaron dos veces con dos outs mediante el doble de Swanson el single de Cucinelli, una base por bolas de Hailmann y un single por Crawford.

Anotación por entradas, hits y errores del primer juego:

		C.	H.	E.
Pittsburgh	112 000 023—9		14	2
Cincinnati	000 131 001—6		11	0

Baterías: Kremer y Hemsley; Fred y Gooch.

SEGUNDO JUEGO

PITTSBURGH

	V.	C.	H.	O.	A.	E.
Southern, cf.	4	0	0	1	0	0
P. Waner, rf.	4	0	1	1	0	0
Grantham, 2b.	4	0	1	1	6	0
Comorosky lf.	3	0	2	2	0	0
Traynor, 3b.	4	0	0	0	0	0
Bartell, ss.	4	0	0	4	7	0
Suhr, 1b.	3	0	1	12	0	0
Hemsley, c.	2	0	0	2	0	0
L. Waner, (1)	1	0	0	0	0	0
Bool c.	0	0	0	1	0	0
Swetonic, p.	2	0	0	0	1	0
Brame, (2).	1	0	0	0	0	0
Specr, p.	0	0	0	0	0	0
Totales	32	0	5	24	14	0

(1) Bateó por Hemsley en el 8o.
(2) Bateó por Swetonic en el 8o.

CINCINNATI

	V.	C.	H.	O.	A.	E.
Walker rf.	4	0	0	5	0	0
Callaghan, lf.	3	0	1	5	0	0
Swanson, cf.	3	1	1	3	0	0
Cuccinello, 3b.	2	1	1	0	1	0
Heilmann, 1b.	2	0	0	5	0	0
Crawford, 2b.	3	0	1	2	1	0
Sukkeforth, c.	3	0	0	4	0	0
Durocher ss.	3	0	1	3	1	0
Kolp, p.	3	0	0	0	1	0
Totales	26	2	5	27	4	0

Pittsburgh . . . . 000 000 000—0
Cincinnati . . . . 000 000 20x—2

Empujaron las carreras: Cuccinello, Crawford.
Two base hits: Swanson.
Three base hits: Comorosky.
Bases robadas: P. Waner, Comorosky.
Double plays: Grantham a Bartell a Suhr 2; Bartell a Grantham a Suhr.
Quedados en bases: Pittsburgh 6; Cincinnati, 2.
Bases por bolas: Swetonic, 2; Kolp 1.
Struck out: Spencer, 1; Kolp, 1.
Hits: Swetonic 4 en 7 innings, Spencer 1 en 1.
Pitcher perdedor: Swetonic.
Umppires: Stark, Magerkurth Klem.
Tiempo: 1:24.

DOS TRIUNFOS DEL CIENFUEGOS Y. C. EN JUSTA DE REMOS

La Perla del Sur se vió muy visitada por infinidad de sportmen del sport náutico

CIENFUEGOS, agosto 24. —DIARIO. —Habana.

El Cienfuegos Yacht Club ganó franca y brillantemente las dos regatas. La segunda inscripción del trofeo «Gobernador Vázquez Bello». Y en segunda y total inscripción la copa «Ron Cubano», esta última ha entrado a sumarse a la gloriosa vitrina de los yatistas cienfuegueros.

La donada por el simpático gobernador doctor Juan Antonio Vázquez Bello para el campeonato provincial de remos le falta una sola inscripción que seguramente la haremos el próximo año 1931. La Perla del Sur como ocurre cada vez que hay eventos náuticos se manifestó alegre, bulliciosa, haciendo gala de su habitual hospitalidad para con los visitantes en su inmensa mayoría de Caibarién Sagua, Villaclara y muchas personas de la Habana. Todos vinieron a disfrutar de las regatas, desde ayer era un emporio de animación y de entusiasmo el aristocrático «quartier» de Punta Gorda. Muy concurridos los clubs que tienen en los caballeros, señores Darío F. Méndez, Pedro Pablo Arci y Roberto S. Caballero presidentes que saben serlo y que mantienen esos centros en actividad y progreso constantes.

La mañana de hoy ha sido serenamente bella y nuestra bahía se mantuvo con quietud de lago.

La cinta gris o sea la linda avenida Pedro Antonio Aragones que une la ciudad con Punta Gorda ha estado durante todo el día surcada por un cordón de ómnibus, autos de alquiler y particulares y el litoral en horas de las justas fué invadido por numeroso público que ávido de presenciar esos eventos de carácter provincial ocuparon los sitios más estratégicos desde el amanecer desde muy temprano.

Llegamos al palacio de las cúpulas esmeralda, en él saludamos a un compañero en el DIARIO, al señor Martínez Illa, de Caibarién, la plana mayor del Caibarién Yacht Club estaba allí desde el día anterior, los habíamos saludado. Pero fuimos directamente a cumplir nuestra misión. El señor Darío F. Méndez muy querido presidente de la «Yacht» como siempre nos dió todas las facilidades.

Saludé a los señores delegados de los clubs a contender, Federico Casuso por el Caibarién, Isidoro González por el Cienfuegos y Carlos Alberto Palacio por el Cazadores, los cronometristas señores Antonio González Falcón, Reinero Portu y Serafín de Mazarredo, el juez de salida Mr. Alberto Nuffer que vino expresamente de la Habana a estas regatas umpire el doctor Felipe Silva Fernández, comodoro del Yacht Club cienfuegueros, jueces de llegada los señores Martín Portu, presidente del Caibarién, Carlos O. Hernández vicepresidente del Yacht local y Eduardo Ferrer del Cazadores. Entre una sal va de aplausos se dirigieron las canoas de segundas tripulaciones a la parte de bahía que da a la calle de Campomanes, lugar de la salida. En esta justa metieron el primer triunfo los muchachos de la camiseta verde y blanca. Y los boys del Cazadores, hechura de Yoyo Clark, su coacher honorario. Con sólo quince días escasos de training se cazaron el segundo lugar, quedando a la cola los hijos de Sicre. Se anotaron en estas regatas los siguientes tiempos: 5:46:6 3-5. 6:17 1-5. Son dignos de elogio los remeros del Cazadores, pues en ellos hay una promesa para el año entrante y llegó la regata de primeras tripulaciones. Sonó el cañonazo y desde los arrancada los remeros de Nico González Falcón flameando al sol sus colores esmeralda y albo y se pusieron a la cabeza de la justa. El Caibarién hizo todo cuanto pudo por pasar a los remeros que ya en el pasado año les habían ganado la regata por el mismo trofeo pero era tan perfecta, tan rítmica la boga que mantuvieron Lindermeyer, Fita, Alocosain y Terry timoneados por el sin par Lamogla, que en un recorrido de 5-25. 7-10 y con dos largos de carnoa ganaron la codiciada meta. El Caibarién con Carrodeguas, Musulio Parrado, Cazabón y el timonel Tilton White defraudaron las esperanzas de su coacher Héctor Sicre y echaron por tierra el triunfo que daban por seguro sus ilusionados patrocinadores de la simpática enseña blanca y roja. Pero en honor a la verdad esos remeros del Caibarién han progresado mucho y de seguir con esos entusiasmos y valientes arrestos llegarán a ser algo estimable contrincantes de calibre. Lo probaron hoy, ellos aceptaron su derrota como buena y es lo cierto que estas regatas han sido una de las más bellas que hemos presenciado en aguas de nuestra bahía. La gente de Caibarién sabe perder, o lo que es igual saben ser deportistas.

El Caibarién hizo el siguiente tiempo: 5:31 2-5. En cuanto a los remeros del Cazadores en esta regata estuvieron muy flojos; por algo pusieron la mejor tripulación en la primera justa. Después de las regatas se desbordó la alegría yatista y el baile alternando con la banda de música municipal y con tres orquestas, dos típicas; salones y terraza todo invadido. Después a las doce el gran almuerzo de más de trescientos cubiertos. Por la tarde un té bailable y entrega de los trofeos, en cuyo acto pronunciaron elocuentes discursos de loa al deporte del remo y el señor Federico Causo de Caibarién.
—OBDULIO A. GARCIA, corresponsal.

JOIE RAY Y FAGER GANARON LA JUSTA

Que fué la carrera de relevo de invitación a treinta millas

TORONTO, agosto 23. (AP). — Joie Ray, maratonero de Chicago, acoplado con August Fager ganó la carrera de relevo de invitación de 30 millas en la Exposición Nacional del Canadá.

Ray y Fager terminaron con media milla de ventaja sobre Peter Simpson y N. B. McNamara de Burlington N. C. y de Brisban., Australia, respectivamente. En tercer lugar llegaron Harry Abramovitch y Sam Richmond de N. York. Cada corredor cubrió quince millas.

LA LIGA INTERNACIONAL

Solo cuatro juegos se efectuaron ayer por el día en la Liga Internacional y los resultados de ellos van a continuación:

Rochester y Reading dividireno honores, 4 por 1 y 1 por 0; también ganó y perdió el Montreal con el Newark 3 por 0 y 11 por 5.

SUPERIOR A BABE RUTH

Joe Hauser, aunque apenas conocido en el mundo del deporte, es superior a Babe Ruth como bateador. Babe Ruth hizo 60 circuitos completos u "home runs" en 1927, Hauser espera este año pasar esa marca. Hauser tiene el handicap adicional que en Baltimore, donde juega, el diamante es más grande que en siete de los campos de las Ligas Mayores. La novena "White Sox" de Chicago, ha ofrecido 75,000 dólares por el contrato de Hauser, quien juega con una liga menor en Baltimore.

Espectacularmente Taylor se Robó el Home y le Dió el Triunfo a los Oseznos

La jugada fué una de los más sensacionales que en base ball existen y ocurrió en el inning de recoger los bates, que era cuando nadie lo esperaba. La ventaja es de cinco juegos.

CHICAGO, Agosto 24 (AP).—Un relámpago color crema, una gran nube de polvo y el joven Dannie Taylor se había robado el home en el noveno inning del juego de hoy y al hacerlo le había arrebatado otro triunfo a los Gigantes en la serie con Cubs.

La jugada, una de las más sensacionales que en el baseball existen y que se ven raras veces, ocurrió en el último inning del último juego de la serie y dió al Chicago un emocionante triunfo por 3 a 2 poniéndolos a cinco juegos enteros por delante del pelotón en la lucha por el campeonato de la liga Nacional. Fué la tercera victoria del Chicago en su serie de cuatro desafíos con los Gigantes.

Estos empataron el score 2 a 2 en su mitad del noveno y cuando Wilson estuvo out con un fácil fly iniciando la entrada al bate de los Oseznos parecía que los 45.000 espectadores que de nuevo llenaban de bote en bote a Wrigley Field tendrían que quedarse un buen rato a que amenazaba con prolongarse. Pero Taylor, un jovencito de West Newton, Pa. que bateó un doble para anotar la carrera ganadora en el juego final de la serie con Brooklyn la semana pasada, pegó su segundo hit de la tarde un single a la izquierda. Se robó segunda y siguió a tercera cuando O,Farrell tiró mal tratando de cogerlo.

Joe Heving que había relevado a Fitzsimmons por el Nueva York en el octavo inning recibió sus órdenes y dió un pase a Hartnett y a Lester Bell, llenando las bases después de haber ponchado a Kelly, a fin de poderle pitchear a Guy Bush, el serpentinero del Chicago que había abanicado el aire dos veces. Heving le colocó dos strikes a Bush y a continuación ejecutó la moción de pichear y tiró una bola muy hacia afuera. Taylor comenzó a correr cuando la pelota salió de la mano del pitcher y tocó el plate tan de prisa que ni siquiera se hizo un esfuerzo para ponerlo out.

Es evidente que todo estaba reparado para la jugada, porque Bush saltó hacia atrás para no hallarse en el camino del corredor, se percató echando una ojeada de lo que había pasado y salió corriendo para el banco del Chicago.

El encuentro fué tan reñido como si hubiera sido un juego de la serie mundial. Los Gigantes necesitaban una victoria para dividirse la serie, pero Bush recibió apoyo tan brillante que bien que le pegasen bastantes batazos, pudo contener a los neoyorquinos hasta el noveno en que consiguieron empatar la cosa.

En la serie se batió de nuevo el record de asistencia a una serie de cuatro. 178.000 clientes se abarrotaron en Wrigley Field, mejorando la cifra de 159,000 que presenciaron la jugada con Brooklyn.

NEW YORK

	V.	C.	H.	O.	A.	E.
Critz 2b	3	0	0	1	4	0
Leach lf	4	0	2	0	0	0
Lındstrom 3b	4	0	0	0	2	0
Terry 1b	4	1	1	12	0	0
Ott rf	4	1	2	1	0	0
Hogan c	3	0	2	6	2	0
Fullis (1)	0	0	0	0	0	0
O,Farrell c	1	0	0	3	0	1
Jackson ss	4	0	3	0	3	0
Roettger cf	2	0	1	2	1	0
Fitzsimmons p	2	0	0	1	1	0
Reese (2)	0	0	0	0	0	0
Heving p	1	0	0	0	0	0
Totales	32	2	11	26	13	1

(1) Corrió por Hogan en el 7o.
(2) Bateó por Fitzsimmons en el 8o

CHICAGO

	V.	C.	H.	O.	A.	E.
Blair 2b	4	0	1	1	7	0
English ss	4	0	0	3	7	0
Cuyler rf	4	0	1	3	0	0
Wilson cf	2	1	1	2	0	0
D. Taylor lf	4	2	2	0	1	0
Kelyy 1b	4	0	1	13	0	0
Hartnett c	3	0	1	4	0	0
Bell 3b	3	0	0	1	1	0
Bush p	3	0	0	0	1	0
Totales	31	3	7	27	17	0

Nota: La carrera decisiva se hizo con dos outs.

Anotación por entradas:
New York . . . 010 000 001—2
Chicago . . . . 000 200 001—3

SUMARIO:

Empujaron las carreras: Hogan, Hartnett 2, O,Farrell. Two base hits: Cuyler, Ott, Kelly, D. Taylor, Jackson. Base robada: D. Taylor 2, Hartnett, Bell. Sacrifices: Critz. Double plays: English a Blair a Kelly; Blair a English a Kelly 2, Bush a English a Kelly. Quedados en bases: New York 7; Chicago 6. Bases por bolas: Fitzsimmons 2, Heving 2, Bush 3. Struck out: Fitzsimmons 7 Heving 2, Bush 3. Hits: Fitzsimmons 5 en 7 innings, Heving 2 en 1.2|3 Wild Pitch: Bush. Pitcher perdedor: Heving. Umpires: Reardon, Moran y Rigler. Tiempo: 1:50.

DIVIDIO HONORES EL CHICAGO EN SU ULTIMO VIAJE AL CAMPO DEL BOSTON

Milton Gaston dejó en tres hits a los White Sox en el primer match dando 9 ceros

BOSTON, agosto 24. (AP).—Los Medias Blancas dieron fin a su última visita a Boston est año diviendo un double header con los Medias Rojas, ganándoles el primer juego por 2 a 0 y perdiendo el segundo por 5 a 4 en 11 innings.

Milt Gaston tuvo a los del Chicago sin dar más que tres hits en la inicial mientras sus compañeros lo pasaban algo mejor con Faber quien permitió siete de ellos y dos carreras.

El segundo desafío fué también un duelo de pitchers pero esta vez Carawawy superó a Eddie Durham, el joven lanzador del Sur del Boston. Carawav solo concedió siete hits a los del Chicago. Jollet hizo anotar la carrera ganadora en el undécimo.

		C.	H.	E.
Chicago	000 000 000—0	3	1	
Boston	000 000 11x—2	7	2	

Baterías: Faber y Tate; Gaston y Berry.

Anotación por entradas, hits, errores del segundo juego:

		C.	H.	E.
Chicago	201 100 000 01	5	9	4
Boston	012 001 000 00	4	7	1

Baterías: Caraway y Crouse; Durham y Connolly.

El Miramar Yacht Club Celebró sus Competencias de Natación con Exito Pocas Veces Igualado en la Caleta

Después del "nadao" vino el alegre y suculento yantar acompañado de baile que duró hasta horas de la tarde en salones y terrazas del Club.

No solamente el bello club-house de los felices yatistas de la playa de Marianao se mostró ayer con alegre fiesta, que en la histórica Caleta de la Leña también hubo regocijo, y grande, desde muy temprano, pues se celebraban las siempre interesantes competencias de natación entre socios del club, motivo más que suficiente de gran atracción y regocijo.

Los primeros en lanzarse al agua fueron los fiñes de siete a nueve años de edad, nadando la distancia de 25 metros, en los que triunfó por apretado margen Néstor Moreno. Luego vinieron las niñas de igual edad y Norma Pardo, una monada de nadadora, se llevó las palmas del triunfo. Y así siguieron desfilando en animado torneo de agilidad y resistencia natatoria hasta cubrirse el amplio programa que había trazado hábilmente la Comisión de Sports de los simpáticos caleteros.

La natación dió motivo al almuerzo y en las frescas terrazas del club infinidad de mesas dieron servicio a más de trescientas personas, bailándose al mismo tiempo que se yantaba, es decir plato a un lado para darle a los pies rítmicamente y volver a la mesa. Un verdadero y grande éxito de la directiva del Miramar Y. Club.

Grata fiesta que dejará en todos imborrables recuerdos.

Resultado de las Competencias de Natación Celebradas en el Miramar Y. Club el Domingo 24 de Agosto de 1930

Niños de 7 a 9 años. 25 metros
Primer lugar: Néstor Moreno.
Segundo lugar: Carlos Arias.
Tercer lugar: Ernesto de Aragón.

Niñas de 7 a 9 años. 25 metros
Primer lugar: Norma Pardo.
Segundo lugar: Carmen Carrión y Olga Rueda.
Tercer lugar: Gloria López Guerrero.

Niñas de 10 a 12 años. 25metros
Primer lugar: Lilita Montero.
Segundo lugar: Miriam Cortés.
Tercer lugar: Aida Eppinger.

Niños de 10 a 12 años, 25 metros
Primer lugar: Rolando de León.
Segundo lugar: Randulfo Cortés.
Tercer lugar: Rogelio de los Reyes Gavilán.

Jóvenes de 13 a 15 años, 50 metros
Primer lugar: Francisco de Beche.
Segundo lugar: Jorge Recio.
Tercer lugar: Bernardo Bernal.

Señoritas de 13 a 15 años. 50 metros
Primer lugar: Aida Esquerré.
Segundo lugar: Lilita Montero.
Tercer lugar: Paquita Villa.

Jóvenes mayores de 15 años. 50 metros
Primer lugar: Alfredo Recio.
Segundo lugar: Agustín de los Reyes Gavilán.

Jóvenes de 12 a 17 años. 50 M., espalda
Primer lugar: Alfonso Barinaga.
Segundo lugar: Rafael de Cárdenas.
Tercer lugar: Jorge Castro.

Señoras y señoritas mayores de 15 años. 50 metros
Primer lugar: señorita Guillermina Tavio.
Segundo lugar: señorita Teté Anrich.
Tercer lugar: señorita Mercedes López.

Natación submarina. Sin límite distancia
Primer lugar: Bernardo Bernal.
Segundo lugar: Agustín de los Reyes Gavilán.
Tercer lugar: José Kates Linke.

Niños hasta 6 años de edad (con salvavidas). 15 metros
Primer lugar: Viriato Valle.
Segundo lugar: Mario L. Soldevilla.

La Regata Por la Copa....

(Continuación de la Pág. Quince)

ocho y cuando el viernes 22 el V. T. C. aventajó ocho segundos en su recorrido al Yacht se alegó que el H. Y. C. había remado más distancia que el Tennis y se alegó además que el Tennis había finalizado agotado y a baja boga. En efecto esa mañana el Vedado acabó a 36 strokes y el Yacht a 32. Una prueba más de los grandes finales del shell playero que no existieron sino en la imaginación de los que lo soñaron

Sé que se me tildará de vedadista apasionado. Pero mis crónicas del año 1928, al tratar del triunfo del Yacht en la Playa; de 1929 al explicar nuestra derrota en «Machado» y de 1930 al hablar de las victorias del H. Y. C. en cuatro remos desvirtúan la afirmación. Si entonces reconocí la supremacía del Yacht Club ahora, en las dos regatas de ocho de este año, estoy convencido que el mejor ocho, el más veloz, técnico y resistente no ha sido el vendedor. No hay en esto enemiga al Yacht Club, no hay siquiera falta de sportmanship. Es sencillamente, mi opinión crítica.

En la regata de ayer el Yacht ganó por un largo—diecinueve metros sesenta centímetros—y un metro. Es decir por veinte metros y medio.

Se ha comentado con gran exageración que el timonel yatista se desvió hasta darle al Tennis la oportunidad de vencer y voy a demostrar lo incierto de lo que se ha dicho. El curso lo formaba un paralelogramo de 2320 metros de largo por 100 de ancho, el Yacht no se apartó de sú ruta más de 100 metros hacia fuera, supongamos que sean 200 los metros de alejamiento y que tal desviación haya comenzado desde la arrancada hasta mediado el curso.

Fácilmente se calcula la distancia extra remada. Tenemos un triángulo rectángulo, cuyos catetos 1660 y 200 nos permiten calcular la hipotenusa,—ruta del Yacht,—la suma de los cuadrados de los catetos equivalente al cuadrado de la hipotenusa— teorema de Pitágoras—da 1672 metros. O séase que hasta la mitad del recorrido el Yacht había remado 12 metros de más, diferencia de 1660 a 1672 y por lo tanto 24 metros en todo el curso, o un largo y un quinto de canoa, que sumados a los 21 metros que aventajó al final dan 45 metros o dos largos y pico.

El Vedado remó los nueve minutos de regata en esta forma 38, 34, 32, 31, 31, 33, 33, 36 con un total de 268 strokes en toda ella y lo que da un avance promedio de 8 metros sesenta centímetros por stroke. Cuando el «Chivo) Silva cogió el primer cangrejo por dificultad en su feather estaba el Vedado 3-4 de bote delante del Yacht, el cangrejo no significó la pérdida corriente en estos casos de un stroke con el consiguiente unsteady, el cangrejo ha sido el más formidable sufrido en regata alguna, el «Chivo» estuvo a punto de caer al agua y fué necesario que todo el bote parase de remar, el número 5—Trelles—ció ligeramente y Franca —número 3— sacó de debajo del shell, el remo de Silva, la proa de la canoa perdió seis strokes y mientras tanto el Yacht pasó al Vedado por un cuarto de canoa. Cuatro strokes después el Vedado había alcanzado al Yacht, pero un nuevo cangrejo del «Chivo» en el que perdieron de dar cuatro strokes más alejaron al H. Y. C. largo y medio que, mientras el Vedado arrancaba de nuevo su bote y lograba adquirir el swing, se convirtieron en dos y medio. Siguió la competencia, los levantones del Yacht no aparecieron por ninguna parte, mientras la tripulación sin fuerza ni final iba reduciendo la distancia perdida hasta un largo. Diez strokes, no dados por los dos cangrejos, multiplicados por 8.60 son 86 metros que restados de los 45 producto de la desviación del timonel y la ventaja final obtenida dan al Vedado como ganador por más de dos largos aun cuando el ocho yatista no hubiese sufrido desviación en su curso. Que es, justamente, a diferencia que el Vedado sacó en el recorrido del viernes 22 al Yacht.

Nada de esto convierte al Vedado en ganador. Lo sé. Pero si demuestra que el ocho del V. T. C. no es lo que dicen los estimados amigos encargados de las crónicas de remos en la prensa. La ligereza del crew vedadista, el Leader stroke remado mucho mejor que los otros ochos, el trainning de sus remeros y sobre todo el spacing del bote consecuencia de buenos slides y buen tiempo, del saque de manos que inicia el recovery y de un aceptable square up unido a la fuerza de los hombres, a esa fuerza que no han podido ver los expertos que se han limitado a mirar, hacían del bote vedadista la canoa de mejor spacing que ha tenido el Vedado y eso significa que era la más veloz. El spacing se mantenía al final como al principio y lo guardó anotado a la disposición de cualquiera que desee verlo.

No entraré en otros aspectos de la competencia por no dar exagerada extensión a la crónica y porque creo que serán tratados en otros trabajos de la misma plana, amén de reservar para la revista del V. T. C. un estudio pormenorizado de las competencias de ocho remos con todas las alternativas del entrenamiento y la labor de remero por remero, coaches, etc.

Para entonces completaré esta crónica que no es sino un anticipo que hago a petición del jefe de la plana de sports de la MARINA, Guillermo Pi, y para explicar desde un punto de vista vedadista la regata de ayer en detalles, que de otro modo no llegarían al público.

PROGRAMA DE BOXEO PARA LA SEMANA

—Mañana pelea Canzoneri.
—También lo hará Godfrey.
—Y esta noche, Eddie Shea.

NUEVA YORK Agosto 24 (AP).— Uno de los mejores pesos ligeros de California viene esta semana a Nueva York a mostrar a los fanáticos de la costa del Atlántico lo que sabe y puede hacer. Se llama Goldie Ress y pelea con Tony Canzoneri, recio italianito de Nueva York en el bout estelar a diez rounds en el Queensboro Stadium el martes por la noche. El peleador costeño se ha abierto paso al través de una formidable legión de contrarios y surge como una grave amenaza al combate anunciado por el campeonato de peso completo entre Canzoneri y Al Singer el 18 de noviembre en el Yankee Stadium.

El match Hess Canzoneri es el punto sobresaliente de la semana en lo que al distrito metropolitano atañe. En otros puntos, sin embargo, no faltan peleas de interés. Primo Carnera, el mastodonte italiano se las entenderá con Ricardo Bertazzola un peso máximo de segunda clase en un bout a quince rounds en el Auditorium de Atlantic City el sábado noche.

Allá en la costa del Pacífico, en San Francisco, Max Baer de Livermore, Cal. y Frankie Campbell de San Francisco, los dos mejores pesos completos de la costa a juicio de Jack Dempsey chocan en una pelea a diez rounds mañana por la noche. En la del martes en Los Angeles Ace Hudkins, el gato montés de Nebraska se enfrenta con Jack Mc Vey peso medio de color neoyorquino.

En el distrito de Ohio se jactan de haber organizado dos grandes programas. George Godfrey el gigante de color de Leiperville, se encontrará con Arthur de Kuh de Nueva York en Cleveland el martes, y el juees en Cincinnati Fidel La Barba, que se retiró invicto campeón de peso mosca, combatirá contra un antiguo rival Bushy Graham de Otica, N. Y., un peso pluma y excampeón de los bantams. Ambos bouts son a diez rounds.

En Filadelfia mañana por la noche Eddie Shea, peso pluma de Chicago se las verá con Lew Massey de Filadelfia en otro match a diez rounds.

ENTRE CAZADORES *Por PETER*

Rodrigo Díaz Ganó el Campeonato Nacional de Tiro de Pichón en un gran final con el doctor Benito Cueto.—El Dr. Ernesto Herrero también ganó el Campeonato Nacional de revólver.

El título de Campeón Nacional en el tiro de Pichón ha cambiado de dueño. Lo poseía el doctor Oscar Ochotorena pero ayer tuvo que rendirse ante la certera puntería de dos de los once aspirantes que se presentaron en la justa. Pero fué una satisfacción para el Campeón de 1929 ver que su título caía en manos de otro experto tirador quien lo había conquistado en un final emocionante, tal como aconteciera el año pasado cuando él tuvo que defenderlo contra el fufirismo de los doctores Panchito Méndez Capote y Benito Cueto.

Compitieron en el Campeonato los señores Bebo Herrera, Charles Hernández, Vicente Bayón, Panchito Méndez Capote, Rodrigo Díaz, Angel Cuervo, Manuel Porto Castañeda, Benito Cueto, Juan Federico Centellas, Pimentel y Oscar Ochotorena.

La competencia fué a veinte pichones. Y al terminarse la tirada oficial se había registrado un empate entre los señores Rodrigo Díaz y Benito Cueto, quienes habían matado los veinte, quedando empatados en el tercer puesto, Vicente Bayón y Oscar Ochotorena, con 19 de 20.

Se tiró entonces el desempate en series de cinco. Rodrigo Díaz falló el cuarto pichón y Benito Cueto el quinto. Hubo necesidad, pues de tirar otra serie y el primer pichón lo erró el **hijo de Amalia** y perdió así el Campeonato, casi de la misma manera que lo había hecho en 1929.

Luego se desempató el tercer lugar a cero excluye entre Ochotorena y Bayón, pero el hombre de Compostela y Sol no tuvo que coger mucho idem, pues Ocho erró el primer pájaro y al matar el suyo Bayón ganó la medalla de bronce, pues la de plata hubo que dársela a Benito para que la echara en cría con la de la temporada anterior.

El otro Campeón, el del tiro de revólver a 50 yardas lo fué el doctor Ernesto Herrero, el mismo que ganó el Campeonato Nacional de Pistola y el mismo que se llevará también el Campeonato Nacional de Revólver a 20 yardas. Lo que es este año los guajiros se están saliendo del plato. Primeramente vienen los orientales y se llevan el Campeonato Nacional de Futbol con el natural descontento de Angel Cuervo, y como si esto fuera poco, surge un camagüeyano, el doctor Herrero, y se lleva tres Campeonatos Nacionales, hace **ranfla moñuda** en el **range** del Club de Cazadores del Cerro. Es como para hacer un disparate, pero lo cierto es que el doctor Herrero parece la simpatía en pasta, y en vez de tener los demás tiradores resentimientos por sus continuados hierros lo que siente es una gran satisfacción.

He aquí el score de la tirada en la cual Herrero logró una gran ventaja.

Tiradores	P
Dr. Ernesto Herrero	434
Dr. Luis A. Rubio	421
Dr. Joaquín Pedroso	418
Manolo de Armas	417
Dr. Julio Batista	415
Angel B. Lagueruela	413
Dr. Pepillito Cueto	412
Manolo Porro	408
Manuel Bustillo	400

Por la tarde siguió la recholata. La inició Rodrigo Díaz a todo el mundo y su tío por la conquista del Campeonato y se terminó por la tarde, después de un almuerzo y una gran charla de sobremesa en la que imperó la ciencia del dominó por tres bandas, según la teoría publicada por Pedroarias en su último libro. Hubo también una pool. Pero no tenemos tiempo ni espacio para más y ponemos punto final.

EL C. DE ARTESANOS GANO EL CAMPEONATO DE LOS INTERSOCIALES

Su triunfo de ayer le dió tan alto sitial

El conjunto basebolero del Círculo de Artesanos es desde ayer Champion de base-ball de la Liga Intersocial al hacer sucumbir a los chicos del Deportivo Palatino con el aplastante score de 17 por 6 en el último choque de la season que tenían anunciado en los terrenos de Ariguanabo Park. Los muchachos que comanda el doctor Tonilo González se han apropiado del pendón inter-social del año en curso. Ha debido su éxito el Círculo de Artesanos a muchas cosas, pero una de las principales es la labor tan eficiente que rindieron sus players y la habilísima dirección del célebre ex-outfielder de los Caribes de la Universidad Tonilo González, a quien felicitamos con toda nuestra sinceridad por el grandioso triunfo que acaba de obtener.

También hacemos extensa nuestra felicitación a todos los players que integran esa formidable novena.

OTRO PUGIL QUE MUERE

DILLON, Mont. Agosto 24.—(AP) —Siete horas después de haber sido noqueado por Woge O'Leary de Butto, Mont., en una exhibición de boxeo. Emilio Sencio, peso bantam filipino, falleció hoy en ésta sin haber recobrado el conocimiento. Sencio era también residente de Butte. Se practicará la correspondiente autopsia y se llevará a cabo una actuación judicial respecto al caso.

LA LIGA DEL SUR-ESTE

A continuación ofrecemos los resultados de los juegos celebrados ayer en el circuito basebolero de la Liga del Sur-este:

Montgomery le ganó al Jacksonville, 4x2; Columbus al Selma, 9x3 y Tampa al Pensacola, 6x2.

Anuncios Clasificados DE ULTIMA HORA

EN LA PAGINA DIEZ

Frontón Jai-Alai

Gran domingo. Abarrotado el palacio de Concordia y de Lucena; fanáticos y fanáticas a granel entusiasmo delirante; danzón muy criollón y palmas académicas en todos los departamentos; porque salieron a pelotear los diputantes del primero, los blancos, Román y Arrondo, contra los azules, Creus y Escarza. Lo ganan los azules. Los blancos llegan a veintitres, con alarma pública. Boletos a $4.00.

Primera quiniela; Aristondo. Boletos a $7.00.
Combinada; Aristondo y Ugalde. Boletos a $16.00.

Segundo partido. Gran estelar. Lo pelotean de blancos, Ferrer y Maguregui, contra los azules, Onaindia y Casaliz. Y como los jugaron desastrosamente los blancos, pues los azules se lo llevaron tranquilamente. Los blancos llegaron a 23. Y van bien. Bvan bien. Boletos a $43.00.

Hora de cerrar las puertas; salieron a pelotearla los blancos, Juanito y Salazar, contra Goyo y Trecet menor. Lo ganaron los blancos. Los azules, quedaron en veinte.

Boletos a $3.60.

Eso y no más, que dicen los mecanos fué todo lo ocurrido el gran domingo; lo que ocurrió ayer ocurrirá hoy lunes, que van a Concordia y a Lucena todos los lunáticos enamorados de la luna y su plateada comarca.

Hasta hoy.

F. R.

Programa oficial para la función del día 25 de Agosto de 1930. A las 8 y media de la noche.

Primer partido a 25 tantos. Creus y Arrondo blancos contra Goyo y Solá azules. A sacar los primeros del cuadro 9 y medio y los segundos del cuadro 10.

Primera quiniela a 6 tantos. Juanito Creus, Goyo, Solá, Arrondo y Morales.

Segúndo partido a 30 tantos. Urla y Cazalis III blancos contra Ochoa y Mateó azules. A sacar los primeros del cuadro 9 y medio y los segundos del cuadro 10.

Tercer partido a 30 tantos. Millán y Paco blancos contra Ugalde y Llano azules. A sacar los primeros del cuadro 9 y medio y los segundos del cuadro 10.

Habana Madrid

A primera hora por la tarde y a primera hora de la noche ya estaban en la Casita-Criolla del Habana Madrid todos los fanáticos domingueros, que son la mar y que dan ruido que un tranvía. Pidieron guerra. como soldados románticos que a la guerra van todos los días, y volando comenzó el vaivén, la emoción y la tragedia.

Salieron a pelotear el primero, los blancos, Salvador y Buendía menor, contra los azules Constante y José Mary. Lo ganaron los azules. Boletos a $1.40. Boletos de la primera quiniela; de Gayarre a $4.00 y la de Gayarre y de Azpeitia a $20.00.

Segundo partido, estelar, lo pelotearon los blancos, Andrés y Buendía mayor, contra los azules, Antonio y Labat mayor. Lo ganaron los azules. Boletos a $2.00. Boletos de la segunda quiniela; de Antonio a $8.40 y la de Antonio y de Pascau a $46.00.

Tercer partido; lo pelotearon los blancos, Ozquila y Labat menor, contra los azules, Emilio y Gayarre. Lo ganaron los blancos. Boletos a $1.20.

Primero de la noche; lo pelotearon los blancos, Trujillo y Guisasola, contra los azules Constante y Marquiegui. Lo ganaron los blancos. Boletos a $2.20. Boletos de la primera quiniela; de Constante a $3.40 y la de Constante y de Alí a $14.00.

Segundo partido. Lo pelotearon los blancos, Guillermo – Pastrana, contra los azules Emilio y Montes mayor. Lo ganaron los azules. Boletos a $1.80. Boletos de la primera quiniela; de Guillermo a $6.80 y la de Guillermo y de Montes mayor. Boletos a $8.00.

Ultimo del domingo. Lo pelotearon los blancos, Alí y Echenique, contra los azules Juan y Velasco. Lo ganaron los azules. Boletos a $1.40. Hoy va en el Habana-Madrid la gran función elegante de todos los lunes.

D. F.

Programa Oficial para la función del 25 de Agosto de 1930 a las 8 y cuarto de la noche

Primer Partido a 30 tantos. Constante y Buendía Menor, Blancos. Contra: José y Echanique, Azules.

A sacar del Cuadro ambos 14.1|2.

Primera Quiniela, a 6 tantos. Guillermo, Emilio, Pascau, Sarmiento Buendía Mayor y Labat Mayor.

A sacar del 14.

Segundo Partido a 30 tantos. Sarmiento e Ibarlucea, Blancos. Contra: Emilio y Buendía Mayor, Azules.

A sacar Blancos del Cuadro 14.1|2 y Azules del Cuadro 14.

Segunda quiniela a 6 tantos. Gayarre, Ibarlucea, Epifanio, Antonio, Labat Menor y Andrés.

A sacar del 14.

Tercer Partido a 30 tantos. Alí y Cubota, Blancos. Contra. Trujillo y José Mary, Azules.

A sacar Blancos del Cuadro 14.1|2 y Azules del Cuadro 14.

COMO complemento de una indumentaria impecable con absoluta comodidad, use . . . . . .
CALZADO FLORSHEIM

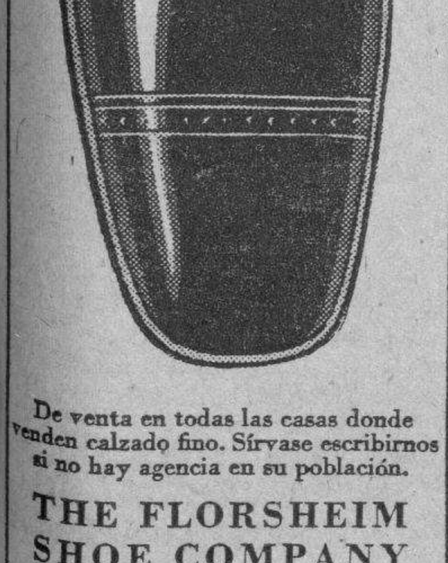

De venta en todas las casas donde venden calzado fino. Sírvase escribirnos si no hay agencia en su población.
THE FLORSHEIM SHOE COMPANY
Manufactureros
Establecida en 1892
CHICAGO, ILLINOIS, U. S. A.
La fábrica más grande del mundo de calzado fino para caballeros. Busque la marca en el calzado.

BLENO BLENOL
ALIVIA EN 24 HORAS

M.E.C.D. 2016

CRONICA SOCIAL

GESTO DISTINGUIDO

El del señor Emilio Rondón, periodista oriental y personalidad muy estimada en la Federación de Torcedores de Cuba.

Visitó nuestra Redacción acompañado de su joven e interesante esposa, para ofrecer un boletín para la excursión que debió salir para Cienfuegos.

Con el afectuoso matrimonio se hallaban dispuestas a partir las señoritas Aracelia López: Carmen González; Dulce María Peñalver; América y Hortensia Celis y Evora y Esther Rondón.

Y un grupo de jóvenes de la fábrica de Villar y Villar, presididos por el conocido señor Facundo Hernández.

LA JIRA DE HOY

En honor del señor Felipe E. Valdés. En la Polar.

Fiesta de embullo en la que sobrarán músicos que van a festejar al director de orquesta y compositor afamado.

UNA FIESTA ONOMASTICA

Celebrada con entusiastas pruebas de afecto y de simpatías.

Entre amigos y admiradores.

Eran los días del señor Luis Puentes, persona que todos quieren.

La casa Lagunas 90, estuvo muy concurrida por este motivo, que proporcionó ratos de placer a nuestro compañero el señor Andrés Vidal, empleado de los talleres que me trae estos informes que agradablemente publico.

EN SUS DIAS

Hoy celebra su onomástico nuestro querido amigo Luis Valdés, alto empleado de la Secretaría de Sanidad.

Hasta su residencia llegarán innumerables felicitaciones y regalos, pues son muchas las amistades con que cuenta.

Por la noche se reunirán en su casa un grupo de amigos íntimos, los que pasarán agradables horas atendidos por él.

Un feliz día le deseamos a tan querido amigo.

Un saludo para la señora María Luisa Pineda de Vidal.

Alberto Coffigny Ortiz.

LA COPA GENERAL...

(Continuación de la Pág. Quince)

picada y méte a bordo otro grandísimo cangrejo el segundo, que hace vacilar la boga de sus compañeros.

Los dos cangrejos de Silva hicieron adelantar la marcha de la canoa yatista tres largos sobre la azul, la canoa caribe se encuentra en esos momentos por casa de Bigote. Faltando unos cien metros escasos para terminar, se ve a la tripulación del Vedado realizar un levantón vigoroso y magnífico, quemar el último cartucho strokeando a una boga de cuarenta, pero todo era ya inútil, los Ases iban con mucha ventaja y muchas energías almacenadas para hacer uso de ellas si les hubiera hecho falta.

Al ir a cruzar la linea de la meta vimos como los Ases detenían su boga, fué una ligera confusión que obedeció al timonel Carlos Roca que les pidió ocho, los que ya no hacían falta, pues la canoa iba como un proyectil sin mayor esfuerzo, y los remeros le entendieron a Roca que pararan de bogar, pero como había amplio margen de ventaja, dieron unos cuantos paletazos más y llegaron triunfantes con una canoa y media de agua delante de la del Vedado. La de la Universidad se detuvo sin cruzar la meta pues los rollos que formaron las lanchas que al ver terminada la regata avanzaban, se lo impidieron. También nos informaron, y esto lo damos a modo de inventario, que los caribes se detuvieron por que oyeron una voz, si, una voz, que les ordenaba no seguir.

El tiempo invertido por la canoa de los Ases en negociar los 2320 metros desde el Parque del Maine al Castillo de la Punta, fué de **nueve minutos y dos segundos.** La fuerte corriente en contra fué causa de tal lentitud y también a que el timonel Roca llevó la embarcación bastante despitada de la linea de aguas a seguir. La falta de Leo Hevia, el pequeño y veterano timonel nacionalista, se hizo notar, era el único punto dudoso que presentaba en su ofensiva de ayer el formidable crew senior de ocho de los Ases del Músculo.

Nuestra más calurosa felicitación enviamos a todos, a vencedores y vencidos. A los primeros por la hermosa jornada rendida tan gloriosamente para las sedas del Habana Yacht Club, en la que resultaron invictos. A los segundos por haber dado al magnífico sport del remo sus mejores y más entusiastas esfuerzos, compitiendo una y otra vez sin cejar en el noble empeño de conquistar el triunfo. Y para terminar, hacemos extensivas nuestras felicitaciones al bien querido Rafael Posso, Presidente de la Federación de Remos y feliz organizador de estas competencias por la copa General Machado que finalizaron ayer, a los jueces, entre los que se encuentra el cumplido y apuesto Coronel Alberto de Carricarte, capitán Colin Herrera, y a todos los que de alguna manera contribuyeron con su entusiasta concurso al mejor éxito de esta temporada de remos de 1930.

EL BANQUETE DE LA VICTORIA

El palacio del Habana Yacht Club estaba convertido en algo así como en una edición de bolsillo de Mazorra en horas de la mañana y hasta bien pasada la tarde. Los yatistas echaban la casa por la ventana en expansión de alegría y ruido de fiesta. Nunca vimos tan tremenda algarabía ni presenciamos iguales demostraciones de regocijo. Todo se volvían estrechones de manos, abrazos, frases de congratulaciones por el triunfo único, arrollador, brillante en grado superlativo de los famosos ases del Músculo... ¡el mundo colorado!

Más de cuatrocientos comensales ocuparon las amplias y bien servidas mesas. Una sola de las mesas, la de mayor extensión, estaba dedicada a los remeros del Vedado Tennis, Universidad y Yacht Club, de la que partían los cheers más recios, las explosiones de entusiasmo más continuadas, pues ese y no otro es el sport, alegría en el corazón de todos, vencedores y vencidos que se estrechan amorosamente una vez rendida la cálida jornada.

ENTREGA DE TROFEOS

Presidida la mesa por Manolo Aspuru, dignísimo y entusiasta presidente del Yacht Club, quien tenía a su derecha e izquierda al señor José Emilio Obregón, sportsman cien por cien y presidente del Vedado Tennis, al alcalde de la Habana, Dr. Miguel Mariano Gómez y otras distinguidas personalidades de los sports, de la política, de la banca y de la vida social, por no continuar enumerando actividades, se procedió a la entrega de la hermosa copa de plata que lucía airosa en el centro de la mesa frente a Manolo Aspuru.

José Emilio Obregón, en nombre del honorable señor Presidente de la República, entregó al presidente del Habana Yacht Club el valiosísimo y discutido trofeo en medio de cheers, de aplausos y entusiasmo sin límites ni barreras. Los remeros fueron recibiendo sus medallas, de oro los vencedores, de plata los ocupantes del segundo lugar, así como los coachers.

José Emilio Obregón, una figura popular y deportiva, no de ahora que ocupa tan elevada posición social, sino de cuando sus esfuerzos no le habían llevado todavía a la cima bien merecida donde se encuentra, pronunció un brillantísimo y apropiado discurso, recibiendo a cambio una cerrada ovación de todos, una tempestad de aplausos y felicitaciones hechas a medida del caso y del momento.

Más tarde, una vez puesto el necesario sosiego, nos comunicó el impepinable José Emilio que para la temporada próxima de remos, hará que surja una nueva y valiosa copa presidencial como la que había sido discutida tan ardorosamente en cinco años. Pero que se acortaría el número de regatas, que con una abierta de juniors, otra de cuatro seniors y otra de ocho seniors, era más que suficiente para sostener el deporte del remo sin necesidad de quebrantar a los remeros con tan continuado trainning como se ha venido realizando hasta ahora.

Los Exámenes del Instituto

Relación de alumnos de ingreso a la Segunda Enseñanza, que se presentarán a examen de Ciencias en el Aula No. 1 el día 2 de septiembre de 1930, a las ocho de la mañana:

Aguilar Arias Emilio; Alonso Menéndez Daniel F.; Aldana Valdivia Humberto; Aragón Núñez Eduardo; Alvarez Barrenchea José R.; Albuerne Galcerll Esperanza; Alvarez Gutiérrez Rigoberto; Alonso Travieso José I.; Aragón y Fandiño Francisco S.; Avila Ramírez Antonio; Alvarez Ramírez Estela; Aguila Marrero Esther; Auolacia Max; Aguilera Fernández Ernesto; Algace Maya Moisés; Aguirre Herrera Vicente; Agusti Somchano Gustavo; Aguilar Perera Clemente; Azcue Solá Francisco; Alsina Espina Guillermo; Alsina Espina José I.; Aragón Núñez Marcelo; Amor Gutiérrez José; Lorenzo Acea Sebastián; Alonso Dieppa Erema; Alvarez Silva Ramón; Acosta Ayala Orlando; Arencibia Macías José G.; Acevedo Arévalo Pedro A.; Angulo Alvariño Raúl; Anguiano Carvajal Lorenzo; Alvarez Alonso María F; Alvin Llames Josefa del C.; Aranguren Quevedo René; Acosta Cobas Elda B.; Alvarez Marrero Blanca Rosa; Argudín y Ceballos Jacinto; Angulo Imbermon Victor M.; Anguiano Carvajal María; Alvarez Gorrín Sora; Allegue Blanco Raquel; Anabitarte y Ventura Enrique; Albarrán Varela Eugenio J.; Arnaldo Cancedo María J.; Alvarez Magriñat José R.; Aguirre Gómez Luis A.; Arroyo Olivan Fermina M.

Relación de alumnos de ingreso a la Segunda Enseñanza, que se presentarán a examen de Ciencias en el Aula No. 2 el día 2 de septiembre de 1930, a las 8 de la mañana:

Alvarez y Benítez Marcelino; Abad Cruz Lucrecia; Alonso Cué Rafale C.; Alonso y Aquilino Gonzalo; Alonso y González Esther; Averhoff Sarrá Claudio; Algazi y Pérez Sol; Brizuela Hernández Vicente R.; Brizuela Acosta Angel; Brito y Hernández Fernando; Ballate Fonseca Noemí; Boffill y Dumás José. Blanco Calás Gustavo; Barnet y Gil Enrique; Bolaños Reboul Silvia; Blanco Cuevas Juana; Blanco Menéndez Herminia; Bolet y Mena Dulce María; Bolívar y López Rafael; Blanco y Rodríguez María T.; Brizuela y Hernández Luz B.; Barceló y Dávila Roberto; Ballín y García Rogelio; Bulnes M. Rafael; Bravo Fuster José; Benítez y Rodríguez Raúl; Bello y García Blas O.; Baldor y Vega Ignacio; Balvín y González Pedro B.; Berra Méndez Pedro A.; Blanco Mazarredo Ana Rosa; Buttari y Puig Esther; Beale Alfonso Alberto J.; Bango Mayor Catalina; Boserens Lombera Dumás; Ballester Hernández Humberto; Brea y Lay Leandro; Boudet Montero José Alfredo; Blanco Fernández de Orejudo Santiago; Bumbury Tisol Clara T.; Baldor y Vega Jesús; Camba y Silva Concepción; Canda Bea Joseph; Castro y Montejo Raúl R.; Caballero y García Julio; Cañas y Abril Darío; Carús Alberto; Calonge y L. Gavilán José A.; Cruz Obregón Manuel de la; Concepción Solís Olegaria; Cisneros Codullas Olga; Cárdenas García Luis.

Relación de alumnos de ingreso a la Segunda Enseñanza, que se presentarán a examen de Ciencias en el Aula No. 3, el día 2 de septiembre de 1930, a las 8 a. m.

Carabeo y Gómez Orestes; Cosculluela y Cabello Ernesto J.; Coello Juan María; Carvajal y Rojas Enrique; Celorio y Romero Eduardo; Calvo y Romero Eduardo; Calvo Viera Julián; Castillo Aguirre Julián; Castañeda y Castro Luis Clemente Filer Héctor R.; Cabrera y Rivero César; Cuesta Valdés Rubén; Cuevas y Haro Francisco; Carreño Casteló Graciela; Cabanzon Zacarías; Cancio y Bardó Karlowa; Casuso y Peña Martín; Cuesta y Santiago de la; Cañero Serrano Rafael; Cruset Bernal Antonio; Cuevo y Bono Regina M.; Cuesta Valdés Roberto; Casellas y Alvarez Ramón; Canó y Maas Raúl; Campo y Suárez Antonio A. del; Flores y Piñeiro Manuel J.; Cabrera y Carasson Ramón M.; Cueto y de la Mora Roberto; Cartaya y Pérez Roberto M.; Cabrera Molina José Ignacio; Cepero y Rodríguez Eulogio R.; Cruz y

Relación de alumnos de ingreso a la Segunda Enseñanza que se presentarán a examen de Ciencias en el Aula No. 4 el día 2 de septiembre de 1930 a las 8 de la mañana:

Carrión de la Torre Roberto; Cañas Grfol. Arturo; Cuevas González Onofre; Cabello Herminia Gregoria; Cuevas Correa Rolando; Clarens Figueredo Angel F.; Cruz y Alvarez Ricardo M. de la; Corujo y Blanco Juan L.; Cortina Linares Manuel; Conde Díaz Lino L.; Castro Vavas Hilda; Castiñeira González Francisco; Casas Lajoncheri José F.; Casellano y Estrada Orlando; Coto Nevares Alberto; Capote y García Eusebio; Castellano y Llerena Carmen; Comas y Gutiérrez Roger; Cárdenas Rodríguez Inocencio; Criado y Varona Armando; Chapellí Villegas Armando; Chipi y Gener Ricardo.

Chacón Feliú Ernesto; Dorrego y Suárez Manuel; Domínguez y Medina Rafael; Domenech Montosa Carmen; Dono y Báez J. Antonio; Díaz Piedra y Fernández Evelio; Don y Martínez Angel A.; Díaz Ruiz Roberto; Díaz Iglesias José Ramón; Diego y Hernández Julia J.; Delgado de la Torre Libio; Díaz Manzano Catalina; Díaz Chase Adelfa; Doval Rojo Juan; Delgado Bisquet Alberto; Díaz Herrera Romero; Herma G.; Duany y Díaz José Arquímedes; Díaz Hidalgo Manuel; Díaz Valdés Esteban; Duque Estrada Roberto; Domínguez y Jurado Joaquín; Dalmao y Santaló Margarita.

Relación de alumnos de ingreso a la Segunda Enseñanza que se presentarán a examen de Ciencias en el Aula No. 5 el día 2 de septiembre de 1930 a las 8 de la mañana:

Díaz y Biart Sigfredo A.; Ducungé Rodríguez Orlando; Domínguez Buigas Jorge; Díaz Domínguez Delio; Díaz Machó Julio; Díaz Díaz Efrén Francisco; Díaz Bardoquín Rafael; Díaz Rojas Dulce Ampara; Espinosa Loredo Humberto A.; Echemendía Pedros Mario A.; Espinosa y G. Espinosa Eliecer; Espino y Pérez Osvaldo; Espigul González Olga; Estrada Oliva Felícita; Escobedo y Gómez Mario; Estévez y Casanova Avelino; Estrada Carranzana Edmundo V.; Eulalio [illegible] José; Estrada y de la Oliva Carlos M.; Entensa y Col Rolando; Espín [illegible] Ricardo; Freyre de Andrade Valdés María A.; Fuente y Santa Coloma José A.; Fernández y Guillén José J.; Fernández y Estrada Amalio; Fernández del Real Arturo M.; Fernández Paradela Manuel; Fernández Fernández Rubén; Fernández Agrelo Angel; Fernández Fernández Martirio Ofelia; Fernández Rubio Pelayo; Fernández y Pérez Otto; Fernández y Porta Mario J.; Fernández y Sánchez Héctor; Fernández y Perujo Joaquín; Fernández Sardina Joaquín; Fernández y Castillo Rubén; Fernández Balmaseda Amparo; Fernández Caldevilla José M.; Fernández Sardina Vicente; Figueiras y Mon Ana; Fano y Alfonso Roberto; Presno y Martínez Virginia; Faíña Nevro Soledad; Falcón y P. Corona José L.; Franca y Echarte Mario; Fortún y Hernández Prieto Joaquín Ma.; Firmat y Martínez María de la Luz.

Gran Incendio ....

(Viene de la pág. PRIMERA)

señor Daniel Pernas, del Supervisor Teniente J. R. Prado actuan en las investigaciones del origen del incendio.

Ninguno de dichos establecimientos está asegurado, por lo que no se ordenaron detenciones. Hasta estos momentos ignórase el origen del siniestro. Las pérdidas se estiman ya en unos sesenta mil pesos.

Armado MACHADO.

DE INTERES GENERAL

SEMILLAS DE HORTALIZA Y FLORES

Disponemos de las mejores clases de semillas de hortaliza y flores para el clima de Cuba y para exportar al mercado de los Estados Unidos. Cebollino de Canarias, Col Tambor, Berenjena New York Imp. y Florida High Bush, Tomate Marglobe Special y New Stone, Rubby King, Coliflor Bola de Nieve, Habas Lima Potato, Habichuelas, Quimbombó largo, Pepinos, Pimiento California Wonder y Lechuga Repollo, Rabanitos, Calabaza Italiana, etc.

Las vendemos en cantidades para cosecheros y comerciantes y también las detallamos por paquetes. Enviamos católogo gratis al que lo solicite.

JARDIN "EL CLAVEL"
Armand y Hermano
Telfs. FO-7238, FO-7029
Marianao
General Lee y Cor. M. Martínez
E1405 30ds—Vnc. 25 Jul.

BAULES Y MALETAS

Surtido completo de lo más fino hasta lo más económico; precios no vistos.

JOYAS, MUEBLES Y ROPAS

Las compramos siendo modernas, las empeñamos con interés módico, y las vendemos con facilidades de pago. Antes de comprar vea nuestra exposición y precios; se convencerá.

"LA COMPETIDORA"
Gloria e India. Telf. A-6827
1689-Ind.

A LOS propietarios y subarrendadores; el dinero que por alquileres se le adeuden por sus inquilinos de cuatro años a la fecha; no lo tiene perdido; se lo cobro yo; no necesito dinero sino datos; especialmente me dedico a eso; véame con los papeles que tenga; Edificio El Iris; Empedrado 34; departamento número 4; oficina señor Urbizu; doctor Fernández; exclusivamente los días hábiles de 4 y media a seis de la tarde.
I 34097 22 ag 25

BUEN NEGOCIO: Si tiene $650 para pagarme muebles, maderas de tabiques e instalación eléctrica, le cedo casa inquilinato céntrica; toda alquilada; que deja $114 mensuales. Informa: Caamaño, Refugio 2, Restaurant.
I 34040 22—27 Ag.

OFICINA DE contabilidad. Por módica cuota nos hacemos cargo de pequeñas contabilidades, corriendo trámites oficinas Gobierno. Eficiencia en el trabajo. Libros al día. Seriedad; reserva; garantía. Luz 22. Teléfono: A-9621.
I 34140 23—2 Sept

PROFESIONALES

ABOGADOS Y NOTARIOS

DR. MANUEL ARANDA MUÑOZ
Abogado
Asuntos hipotecarios, herencias, toda clase de asuntos civiles. Mercaderes número 9. Departamento 3. Teléfono M-6173.
E2054 Indf. 1 Sept

DR. FELIPE RIVERO Y ALONSO
Abogado y Notario
Abogado Consultor y Notario de la Asociación de Detallistas de la Habana. Notario de los Centros Asturiano "Balsar" y "Cafés"
ESTUDIO DE ABOGADO DE LOS DOCTORES
Felipe Rivero y Alonso; Manuel R. de Cinca; Ricardo Elizalde e Hidalgo Gato; Angel Radillo y Gancedo; Eduardo Bolívar Herrero.
Procurador: Urbano E. Gómez Cádiz Chacón 25, bajos Edificio de la Asociación de Detallistas de la Habana Teléfonos M-1472 y A-8142. Cable: Rizenca.
E2015 Indf. 1 Sept

ARTURO CANALEJO HIMELY
Procurador Público
ATTORNEY AT LAW. ENGLISH SPOKEN
Asuntos judiciales y administrativos. Juicios civiles. Divorcios. Administración de bienes. Fianzas. Etc.
Teniente Rey No. 106, Habana.
Teléfono A-4177
E 1794 30 ds. Vc. 16 Sep

DE MANERA INTENSA...

(Continuación de la Pág. Trece.)

envasado unas veces por necesidades del mercado y por estar envasado muy revosamente se ha llegado a sacar los gastos y hasta ha habido una pequeña utilidad; pero con altos derechos actuales el envasado de 216 no solamente traería pérdida para los embarcadores sino que ayudaría a abarrotar el mercado de frutos baratos y malos restando a los frutos buenos su máximo valor.

Haciendo un rezago muy concienzudo y no envasando ni embarcando este tamaño se evitarán pérdidas vendiendo a las fábricas de enlatar tomates enteros pastas y dulces siempre que se dispondrá del rezago que aunque se venda por un precio bajo a las fábricas siempre sería mejor que hacer la pérdida en los E. U. además del flete, derechos, comisiones etc. La pérdida más pequeña es la que se hace aquí.

Además del rezago natural de los envasadores quedan los rezagos del campo que no se desperdician por que sirven para alimento de cerdos y de vacas de leche. Se ve pues que el negocio del tomate propiamente atendido es un negocio que debiera dar utilidad, aunque no para hacerse rico.

PIMIENTOS

De este fruto no se debiera embarcar sino los de primera de primera y segunda de primera los de segunda debieran venderse localmente y de esta manera se evitaría llenar el mercado de frutos de segunda que simpre afectan los precios de los de primera.

BERENGENA

Este fruto hace algunos años que no alcanza los precios remunerativos de tiempos pasados, pero atendiendo bien las matas con abono y regadío y no dejando que las matas cuajen todas las flores que producen se puede reducir las cosechas a frutos mayores, más cajas y mejores precios pues los tamaños que más sirven son de 18; 24; 30; 36; la primera y última son de segunda.

HABAS LIMA

Este producto ha sido grandemente recargado y para poder obtener precios máximos se debiera desechar en la escogida todas las vainas de uno dos y hasta tres granos en vaina, de esta manera se hará un envase más bonito, de mayor cantidad de canastos con menos frutos y consecuentemente mejores precios pues una vaina con cuatro granos tiene más comida que dos de dos aparte de la facilidad para desgranarlo.

QUIMBOMBO

Este fruto, que es el único que en los Estados Unidos desean pequeño hay que procurar que tanto el de forma angosta y larga sea bien escogido y envasado curiosamente como el criollo que se usa mucho en la parte Sur de los Estados Unidos y ha de ser pequeño y tierno. Este fruto es uno de los más castigados por los aranceles pagando el 40% neto sobre el valor de la mercancía.

Con estas observaciones que espero sirvan para algo práctico y que podamos de esta manera defendernos hasta donde sea posible y sin embargo hacer negocio.

Asociación Nacional de Horticultura, Presidente: P. D. de POOL.

Las Fiestas que ...

(Viene de la pág. PRIMERA)

no Español; Antonio González Muñiz, Presidente de la Beneficencia Española; Moisés Solina, Presidente del Real Club Español y de la Junta de Covadonga; Jacinto Alvarez, Presidente del Centro Asturiano; Angel Rivera, Presidente de la Confederación de Centro Españoles: Emilio Lanagorta, Secretario del Centro Vasco; Dr. Federico Molas. Secretaría del Orden Catalán; Don Antonio Guardiola, Presidente del Centro Valenciano y Licenciado Carlos Prieto, por el Casino Español.

El General Mendoza leyó ante los reunidos el programa oficial de recepción y festejos en el que figuran ya los actos y fiestas que la Colonia Española habrá de ofrecer con motivo de la llegada y estancia del Gral. Millán Astray causando la más grata impresión en todos.

PROFESIONALES

JOSE R. ROS
Abogado
ISMAEL PEREZ MARTINEZ
Procurador
Cobro de hipotecas, divorcios, suspensiones de pago, desahucios declaratorias de herederos, indemnizaciones por accidentes durante el trabajo y toda clase de asuntos civiles y mercantiles. Reina 59, altos, de 3 a 5 p. m.
E 1590 30 dl Vnc agst 18

DOCTORES EN MEDICINA Y CIRUGIA

DR. IGNACIO CALVO
PROCTOLOGO
Cirugía especial del recto. Tratamiento médico de las hemorroides. Rectoscopia; sigmodoscopia. E (Baños). número 46. Telf F-4146. De 2 a 5.

Corporacion Clínica
LUZ 24. TELF. A-8515.
ENTRE COMPOSTELA Y HABANA
Medicina y Cirugía General
Especialistas
Honorarios
Ingreso, reconocimiento y consulta, 1.00.
Inyecciones intravenosas, $1.00.
Electricidad, masajes, Luz Alpina, violetas, $1.00.
Rayos X, $2.00.
Oculista, reconocimiento, $1.00.
Análisis: Orina, $1.50.
Sangre y otros, $2.00.
Blenorragia e impotencia.
Tatuajes, Manchas, Verrugas, se quitan.
Partos: $10.00.
Almorranas, cuaradas sin operación.
Operaciones y demás enfermedades.
Atendemos de 12 a 7.

DR. MANUEL GALIGARCIA
EXCLUSIVAMENTE ENFERMEDADES NERVIOSAS Y MENTALES
Especialista de la Asociación Canaria Médico de Visita de los Servicios de Nerviosos y Presuntos Enajenados del Hospital Calixto García. Ayudante de la Facultad de Medicina Consultas diarias: de 3 a 5. J número 211, bajos, entre 21 y 23. Vedado. Teléfono F-2775.
Sanatorio para tratamientos:
FINCA KOKOITO, Los Pinos
TELEFONO I-5221.
1213 Indf. 1 Jn.

DR. A. MARTH ARANGO
ESPECIALISTA EN ENFERMEDADES VENEREAS Y DE LAS VIAS URINARIAS
Consulta: de 11 a 1 y de 5 a 7 Lealtad 161, casi esquina a Reina Teléfono M-7703

DR. FELIX PAGES
JEFE DE LA SALA DE CIRUGIA DE LA QUINTA DE DEPENDIENTES
Cirugía en General
ESPECIALMENTE CIRUGIA ABDOMINAL; ESTOMAGO; INTESTINOS; HIGADO Y APARATO GENITAL DE SEÑORAS
Consultas: Lunes, miércoles y viernes de 3 a 5. Domicilio: D núm 200, entre 21 y 23. Vedado. Telf. F-4483.
En viaje de estudio por Europa y los Estados Unidos, reanudará sus visitas y consultas en el mes de octubre.

Dr. Alberto S. de Bustamante
Profesor de Obstetricia por oposición. Especialidad: Partos y enfermedades de señoras. Consultas: los lunes y viernes de 1 a 3 Clínica Bustamante y Núñez. Teléfono F-3057. Domicilio 15 entre I y K. Vedado. Tel. F-1862

CLINICA BUSTAMANTE
J y 13. Vedado. Cirugía general y especial: Partos; Rayos X y Laboratorio. Teléfono F-1184
E2031 Indf. 1 Sept.

DR. PEDRO A. BOSCH
Medicina y Cirugía, con preferencia partos y enfermedades de niños, del pecho y sangre. Consultas: de 2 a 4 Aguiar 11 Teléfono A-6488.
E2061 Indf. 1 Sept.

PROFESIONALES

ANALISIS DE ORINA
Completo, dos pesos. Prado 62, esquina a Colón. Laboratorio Clínico Químico del Dr. Ricardo Albaladejo. Telf. A-3344.
E2602 Indf. 20 Nov.

DR. F. H. BUSQUET
ELECTRO-RADIOLOGO
Rayos X; Ultravioletas; Radium y Tratamientos eléctricos. En su Gabinete y a domicilio. Lealtad número 71. Teléfono A-4474. De 9 a 12 a. m. y de 3 a 5 p. m.
E2037 Indf. 1 Sept.

DR. RAMON ASCANIO SUAREZ
Sub-Director y Cirujano del Hospital Calixto García. Cirugía y enfermedades de señoras. Consultas de 3 a 6. Perseverancia núm. 34. Telf. A-1975 F-3948.

DR. J. M. VERDUGO
DE LA FACULTAD Y HOSPITALES AMERICANOS Y PARIS
Estómago e intestinos
Tratamiento eficaz de la úlcera estomacal y duodenal, y de la colitis en cualquiera de sus períodos. Hígado y afecciones de la nutrición. Consultas de 1 a 3. Horas especiales, previo aviso Prado 60 (bajos). Telf. A-4425.
E2035 Indf. 1 Sept

DR. PABLO RONQUILLO
Vías urinarias, Piel y Sífilis. Gonorrea; Reumatismo blenorrágico; Impotencia; Neurastenia Genital; Riñón, Vejiga; Próstata; Electricidad Médica. Reconocimientos pagos. Consultas diarias de 1 a 3 y 7 a 8 p. m. San Rafael número 102. Telf. U-1680.
E2026 Indf. 1 Sept

DR. CELIO R. LENDIAN
Consultas todos los días hábiles, de 3 a 6 p. m. Medicina interna, especialmente del corazón y de los pulmones. Partos y enfermedades de niños. Calle 4 esquina a 11, número 15. Vedado. Teléfono F-3869.
E2057 Indf. 1 Sept.

Dr. Alfonso E. Milla Solsona
CURA RAPIDA DEL FLUJO
Especialista en enfermedades de señoras. Servicio de enfermeras. Electricidad Médica. Tratamientos especiales; enfermedades Utero (matriz). Ovarios y Trompas. Consultas diarias de tres a cinco. Pobres: Miércoles y viernes. San Rafael 102 Teléfono U-1690.

Dr. Francisco Javier de Velasco
Afecciones del corazón. Pulmones, estómago e intestinos. Consultas: los días laborables de 12 a 2. Horas especiales, previo aviso. Salud 34. Telf. A-5418
E2040 Indf 1 Sept.

DR. LUIS HERNANDEZ HERNANDEZ
Médico del servicio de Vías Urinarias de la Asociación de Dependiente. Auxiliar del Dr. Hernández Ibáñez. Enfermedades Venéreas y de las Vías Urinarias; Uretroscopia; Cistoscopia y Cateterismo de los Uréteres. Consulta: Animas y Amistad, de 5 a 7 p. m. Telf. M-1808. Domicilio: Neptuno 283. Telf. U-1906.
30d. Mayo 1ro.

DOCTORES C. E. FINLAY Y F. M. FERNANDEZ
Profesores titular y auxiliar de Oftalmología de la Universidad de la Habana. Presidente Zayas (O'Reilly) 49 Teléfono A-7155. Consultas de 10 a 12 y de 2 a 5, o por convenio previo.
E2068 Indf. 1 Sept.

DR. RICARDO ALBALADEJO
Especialista en vías urinarias. Tratamiento especial para la blenorragia; impotencia y reumatismo. Electricidad médica y Rayos X. Prado 62. esquina a Colón. Consultas de 8 a 12 a. m. y de 1 a 6 p. m. Telf. A-3344.
E.601 Indf. 20 Nov.

EUSEBIO HERNANDEZ
Profesor de la Universidad. Partos y enfermedades de señoras. Diario de 1 a 5 p. m. Jovellar 30, entre Espada y Hospital. Teléfono U-3923.
10078 5—4 Abril.

DR. J. LYON
De la Facultad de París Especialidad en la curación radical de las hemorroides sin operación. Consultas de 1 a 3 p. m. diarias. Consulado 19 (altos), entre Prado y Genios.
E2052 Indf. 1 Sep.

Dr. Manuel González Alvarez
CIRUJANO DE LA ASOCIACION DE DEPENDIENTES
Cirugía en General
Consultas todos los días de 4 a 6 de la tarde, Campanario 59, entre Neptuno y Concordia. Teléfono A 2. Residencia particular: Calle K, núm. 15 entre 17 y 19. Vedado. Telf. F-2441.
E2059 Indf. 1 Sept

Policlínica Habana
Suárez 32. Telf. M-6233
DR. GUILLERMO LEON
Director Facultativo
Medicina y Cirugía general. Especialidad en enfermedades venéreas. Consultas de 1 a 5 de la tarde y de 8 a 9 de la noche. Consultas especiales: 2 pesos. Reconocimientos $2.00. Enfermedades de señoras y niños. Garganta, nariz y oídos (OJOS). Enfermedades nerviosas; estómago; corazón y pulmones; vías urinarias; enfermedades de la piel; blenorragia y sífilis; inyecciones intravenosas para el asma; reumatismo; tuberculosis; obesidad; partos; emorroides; diabetis y enfermedades mentales, etc. Análisis en general. Rayos X; masajes y corrientes eléctricas. Los tratamientos y sus pagos, a plazos. Telf. M-6233.
E2036 Indf. 1 Sept

POLICLINICA INTERNACIONAL
Director Dr. DAVID CABARROCAS.
Lealtad núm. 143, entre Salud y Dragones. De 10 a. m. a 7 p. m. Sábados y días festivos de 10 a 12. Telf. A-0344.
GRATIS
Primer día. Para entrar más pronto turnos de $0.50: $1.00 a $2.00. Visitas $1.00. Análisis o planchas para llevar $1.00 y $2.00. Curas $0.50. Análisis: Rayos X. Medicina gratis. No pague sociedad. Pague sólo cuando esté enfermo.
CTA H n/o.

DR. GUILLERMO LOPEZ ROVIROSA
Enfermedades de las Glándulas internas; Nutrición, Nerviosas y Mentales. Debilidad sexual; pérdidas; impotencias. Niños anormales, atrasados, raquíticos. Bocios. Afecciones de la piel y de la sangre. Rayos Ultravioletas (Luz; Alpina); caídas del cabello, calvicie; raquitismo; anemias, etc Diatermia; extirpación de verrugas etc. Calle 23 esquina a 22, Vedado. de 5 a 7 p. m. Domingos, de 4 a 6. Consultas por correspondencia. $5.00. Giro postal. Telf. F-6433.
E2033 Indf. 1 Sept.

DR. GONZALO PEDROSO
CIRUJANO DEL HOSPITAL MUNICIPAL DE EMERGENCIAS
Especialidad en vías urinarias y enfermedades venéreas. Cistoscopia y cateterismo de los uréteres. Cirugía de vías urinarias. Consultas de 10 a 12 y de 3 a 5 p. m. En la calle de Avenida de la República No. 254
E1317 Ind. 1 Junio

DR. J. B. RUIZ
Catedrático de la Universidad. De los Hospitales de Filadelfia New York, Calixto García y Sanatorio "La Benéfica". Especialista en vías urinarias y enfermedades venéreas. Exámenes Uretroscópicos y Cistoscópicos. Consultas de 1 a 3. San Lázaro 221. Teléfono U-6351.

PROFESIONALES

DR. MARIO DEHOGUES
MEDICINA GENERAL
ENFERMEDADES DEL CORAZON VIAS BILIARES
Pobres: consultas gratis. Tratamiento según convenio.
Tratamiento eficaz de la Angina de Pecho; Hipertensión Arterial Disnea (falta de aire); Agitación; Palpitaciones, etc. Consultas diarias: de 4 a 6 p. m. Consultas especiales: de 10 a 11 p. m., previo aviso.
Gabinete: San Lázaro 316 Telf. U-2569. Habana.
Domicilio: Calle 8a. No. 55. Telf. I-2534. Víbora.

DR. GOMEZ DE ROSAS
Cirujano Director de la Policlínica Nacional. Enfermedades de señoras, estómago, vías biliares y cirugía general. Consultas de 3 a 5. Cerro 551. Teléfono A-2560.
E2044 Indf. 1 Sept.

DR. ABELARDO LABRADOR
Consultas gratis para pobres, de 8 a 12 de la mañana. Pagas de 3 a 5 p. m. Angeles 8, entre Reina y Estrella. Teléfonos A-0801 y U-2256. Especialidad en enfermedades de señoras; flujos crónicos; metritis; etc. Partos; venéreo y sífilis; riñones; diabetis; reumatismo crónico; emblanquecimiento. Tratamientos especiales por inyecciones Neosalvarsán, etc. Se hacen radiografías a precios módicos. Blenorragias: enfermedades del corazón.
E2019 Indf. 1 Sept

R. M. GALAINENA
Médico Cirujano
Consultas en Consulado 89; teléfono A-3919; domicilio, 1 número 15 entre 9 y 11; Vedado; teléfono F-1054.
E 1787 Ind. 15 Ag.

DOCTOR FLORES
EZCEMAS, ALMORRANAS
Ezcemas por antiguas que sean, se garantiza su curación por un procedimiento especial. Tratamiento por el TRIGEMINO. Inyecciones INTRAVENOSAS para reumatismo; raquitismo; Linfangitis; Dispepsias y Blenorragia. Neurastenia, por el procedimiento del Dr. Monín. Electricidad Médica para parálisis y nerviosismo, estrechez uretral y sífilis; curación garantizada. Almorranas, son curadas sin operación ni dolor, pudiendo el enfermo continuar sus trabajos diarios. Análisis orina: 2 y 3 pesos, completo. Impotencia. Curaciones por contrato. Análisis: Sangre; Esputos; Heces Fecales; Verruvas, curadas por electricidad. Consultas diarias de 10 a 12 mañana; de 1 a 5 tarde; y 7 a 9 noche. Patria, 1, y Calzada del Cerro.

DR. JOSE A. RODRIGUEZ NUÑEZ
Dr. ERNESTO RODRIGUEZ NUÑEZ
Enfermedades de la piel; sífilis y venéreas. Niños. Enfermedades de señoras. Estómago e intestinos. Consultas diarias de 12 a 4 y de 7 a 9 p. m. Avenida Menocal 93; altos; teléfono U-4881.
E 1788 30 ds Vnc 14 Sept.

DR. J. A. HERNANDEZ IBAÑEZ
CIRUJANO UROLOGO DE LA ASOCIACION DE DEPENDIENTES
ENFERMEDADES VENEREAS; VIAS URINARIAS; ENDOSCOPIA Y CIRUGIA DE LAS VIAS URINARIAS
Consultas: Neptuno número 78, esquina a Manrique. De 11 a. m. a 1 p. m. y de 4 a 6 p. m Telf. A-5469 Habana.
E2067 Indf. 1 Sept.

DR. H. FERNANDEZ AGUIRRE
MEDICO CIRUJANO
Especialista de los Hospitales de París. Enfermedades de los pulmones; tuberculosis en general. Perseverancia número 7. Teléfono M-1181 y M-1451.
E2043 Indf. 1 Sept.
Atendemos de 12 a 7.

DR. MANUEL VIAMONTE
Catedrático Auxiliar de Radiología y Fisioterapia de la Universidad
RADIOLOGO DE LA QUINTA 'COVADONGA'
Concordia 64-A, esquina a Lealtad. Teléfono A-6698. De 9 a 10 a. m. y de 1 a 5 p. m. Rayos X; Radium; Radioterapia Profunda; Luz Ultravioleta y Electricidad Médica.
E2041 Indf. 10 Sept.

DR. JOSE J. CHALONS
Médico Cirujano
DIRECTOR DE LA CASA DE SALUD "LA PURISIMA CONCEPCION"
JEFE DE CLINICA DEL HOSPITAL "LAS ANIMAS"
Enfermedades infecciosas; sifilíticas y venéreas. Rayo 2, altos, esquina a San Rafael. Consultas de 3 a 5. Telf. M-2655.
E2042 Indf 1 Sept

DR. GONZALO AROSTEGUI
Médico de la Casa de Beneficencia y Maternidad. Especialista en las Enfermedades de los niños. Médicas y quirúrgicas. Consultas de 12 a 2. Calle 11 entre K y L. Vedado. Telf. F-4233.

Dr. Rubén de Velasco y Castellanos
Enfermedades de los niños. Vías urinarias. Consultas los días laborables de 1 a 3. Horas especiales, previo aviso. Salud No. 34. Habana. Telf. A-5418.
E2144 Indf. 6 Sept

DR. MANUEL LOPEZ PRADES
MEDICO CIRUJANO
De las facultades de Madrid y la Habana. Con 40 años de práctica profesional. Enfermedades de la sangre; pecho; señoras y niños. Partos, tratamiento especial curativo de las afecciones genitales de la mujer. Consultas diarias de 1 a 4. Gratis: martes, viernes y sábado. San Miguel 126 (bajos). Telfs. U 1646, U 1081, U 1082.
E3080 Indf. 28 Dic.

OCULISTAS

DR. HORACIO FERRER
ESPECIALISTA DE LAS ENFERMEDADES DE LOS OJOS
Consultas de 2 a 6 de la tarde. Consultas por la mañana a horas previamente concedidas. Ave. Wilson y L Vedado. Teléfono F-4831.
E2051 Indf. 1 Sept.

Dr. Jorge L. Dehogues
OCULISTA
ELECCION DE LENTES
Consultas y operaciones de 11 a 12 y de 3.30 a 5.
Horas especiales previa citación
AGUILA 94 TELF. A-3940.
E2128 Indf. 1 Sept

DR. ALIPIO C. PORTOCARRERO
Especialista en enfermedades de los Ojos
Garganta; Nariz y Oídos. Consultas de 8 a 11 a. m Teléfono A-8627. Lealtad 69, altos
E2055 Indf. 1 Sept.

DR. JOSE ALFONSO
Especialista del Centro Asturiano. Oculista nariz, garganta y oídos. Consultas: de 1 a 4 Telf. M-2330. Monte núm. 386.
E2048 Indf. 1 Sept.

CIRUJANOS DENTISTAS

DR. J. HERNANDEZ CALZADILLA
Cirujano Dentista
Especialista en extracciones sin dolor ni peligro en niños y señoras en estado, con anestesia local o gas. Cura completa de dientes flojos y piorrea alveolar. Puentes y planchas de todas clases, modernas, sin encías. Trabajos de ortodoncia. Arreglo puentes, planchas partidas, faltas de dientes, dejándolas nuevas. Consultas diarias hasta las diez de la noche. Reina 76 bajos. Telf. A7537.
E2066 Indf 1 Sept

Dr. Armando Roig y Palenzuela
MEDICO CIRUJANO DENTISTA
Consultas de 2 a 6
Miércoles y sábado de 9 a 12 a. m. y 7 a 9 p. m (Previo aviso).
Plácido 49, altos, Habana.
Teléfonos M-8062, I-6905.

PROFESIONALES

DR. GUERRERO DELANGEL
DENTISTA MEXICANO
Técnica especial para extracciones. Facilidades en el pago. Horas de consultas: de 8 a.m. a 8 p.m. A los empleados del comercio, horas especiales para la noche. Trocadero 68-B, bajos, frente al café "El Día". Telf. M-6395.
E2062 Indf. 1 Sept

DR. VALDES MOLINA
CIRUJANO DENTISTA
Avenida de Italia No. 9 altos, entre Lagunas y Trocadero. Telf. A-8583. Dentaduras de 15 a 30 pesos. Trabajos se garantizan. Consultas de 8 a.m. a 7 p. m. Los domingos, hasta las 12 m.
E1885 Indf. 1 Ag.

GIROS Y LETRAS

J. BALCELLS Y CIA.
S en C.
San Ignacio No. 33
Hacen pagos por el cable y giran letras sobre New York, Londres, París y sobre todas las capitales de España, Islas Baleares y Canarias. Agentes de la Compañía Inglesa de Seguros contra incendios "The Royal" Administración de Bienes.
E1742 Indf. 1 Ag.

N. GELATS Y COMPAÑIA
106 Aguiar 108, esquina a Amargura. Hace pagos por el cable. Facilita cartas de crédito y giran pago por cable, giran letras a corta y larga vista sobre todas las capitales o ciudades importantes de los Estados Unidos, México y Europa, así como sobre todos los pueblos de España, Londres, París, Hamburgo, Madrid y Barcelona.
CAJAS RESERVADAS
Las tenemos en nuestra boveda, construidas con todos los adelantos modernos y la salquilamos para guardar valores de los interesados. En esta oficina daremos todos los detalles que se deseen.
N. GELATS Y COMPAÑIA
BANQUEROS
E2105 V.11 En

ALQUILERES

A-1. Habana.

NEPTUNO 107, segundo piso, frente a Perseverancia. Sala; comedor al fondo; cocina de gas; cuatro cuartos grandes; paño intercalado con agua caliente; cuarto y baño criados. Alquiler: $60.
A1 33652 20—4 Sept.

PISO AMPLIO
Campanario 88; casi esquina a Neptuno; se alquila un primer piso; compuesto de cuatro habitaciones; sala; comedor y cocina de gas; servicios sanitarios modernos; precio, $50; informan, el portero y en los bajos; peletería Versalles.
A1 34257 23 ag 25

CONDESA 41 entre Escobar y Lealtad; se alquilan los bajos y el segundo piso; compuestos de sala; dos cuartos; baño intercalado; comedor al fondo; cocina de gas si se desea; en $31; las llaves en el primer piso e informes en el teléfono M-7203.
A1 34283 23 ag 26

CASAS para familias desde $45 en adelante. Cómodas, céntricas, frescas, confortables, dos y tres cuartos dormitorios, gran Edificio Providencia. Carlos Tercero número 12, esquina a Oquendo. No se mude sin ver antes estos pisos y agradecerá este aviso. Informes, O'Reilly 11, teléfono U-6907.
A1 1826 23 agos 29

PROPIO para dentista; médico; etc.; se alquila el primer piso de Jovellar y Aramburo; esquina; nuevo; con sala; comedor; tres cuartos; baño completo; calentador; cocina de gas y servicio de criada; se alquila también el segundo piso; igual; para familia moralidad y buen pago; informan, La Casa Pérez; Neptuno número 79; teléfono A-5738.
A1 34266 23 ag 31

SE ALQUILA el primer piso de la casa Monte 36 entre Aguila y Angeles; con sala; saleta; cuatro habitaciones; baño intercalado; comedor al fondo; cocina y servicio de criados; es casa nueva y muy lujosa; precio 70 pesos; teléfono A-4917; La Democracia; Monte 103.
A1 34264 23 ag 26

TENIENTE REY 92
Dos cuadras del Instituto; moderno bajo con sala; saleta; tres habitaciones; comedor al fondo; cocina; baño; patio; traspatio; llaves en el alto; informes, F-5386; M-8637.
A1 34260 23 ag 25

OQUENDO 5-D, ALTOS
Sala; saleta; cinco habitaciones; comedor; dos baños; cocina de gas y carbón; despensa; servicio de criados; lavadero de ropa. Precio: $65. Informan: F-2134.
A1 34046 22—27 Ag.

SE ALQUILA un piso principal compuesto de sala; comedor; tres habitaciones; baño intercalado; cocina y servicios de criados; $55; en San Lázaro 368 esquina a Aramburo; y casa compuesta de sala; comedor; 2 habitaciones; baño intercalado y cocina; $40; en Jovellar número 27 entre Aramburo y Hospital; informes en las mismas y teléfono M-9837.
A1 34121 22 ag 25

SE ALQUILAN casas compuestas de sala; comedor; dos habitaciones; baño intercalado y cocina desde $28 a $37; en Jovellar números 30-32 entre Espada y Jovellar; informes en las mismas y teléfono M-9837.
A1 34122 22 ag 25

CASAS DE BALCELLS
Amistad 6, bajos: Se alquila este piso con sala; saleta; comedor; cuatro cuartos; y baño intercalado. En $60.

Cristina número 28: Casa con sala; comedor; tres cuartos y servicios sanitarios. En $38.

Cárdenas 25, altos. Se alquilan estos hermosos altos con sala; saleta; comedor; baño; tres cuartos y uno en la azotea. En $55.

Infanta 38: Se alquila esta casa, entre Estévez y Santa Rosa; con sala; comedor grande; cocina; tres cuartos y servicios sanitarios. En $40.

Infanta 42-A: Inmediata a la calle Universidad. Se alquila esta espaciosa casa en $55.

Romay número 36. Casa con sala; comedor y tres cuartos. En $35.

San Lázaro número 309. Se alquilan los bajos de esta casa con sala; comedor; tres cuartos y baño. En $40.

San Lázaro 202 y 204, entre Galiano y San Nicolás. Se alquila este amplio y ventilado piso alto; con sala; saleta; recibidor; cuatro cuartos; baño; cuarto para criados y hermosa terraza con frente al Malecón. En $105.

Trocadero número 67. Se alquilan los altos de esta casa que tiene sala; comedor; tres cuartos; cuarto de baño y servicios. En $50.

Vives número 80. Se alquila la planta baja con sala; comedor; cinco cuartos y servicios. En $40.

Vives número 103. Casa con sala; comedor; tres cuartos; patio y cuarto grande, al fondo. En $30.

Para informes sobre las anteriores casas, dirigirse a J. BALCELLS Y CIA., San Ignacio número 33. Telf. A-2766.
A1 34180 23—31 Ag

ANUNCIESE EN EL Diario de la Marina

ALQUILERES

SE ALQUILA: Espada número 35, Llave, en los altos. Tres habitaciones; sala; saleta; cuarto de baño completo.
A1 34039 22—1 Sept.

VIRTUDES 144-A (ALTOS)
Recibidor; sala; gran galería; seis habitaciones; dos baños intercalados; comedor al fondo; pantry; cocina de gas y carbón; cuarto de criados y servicio; lavadero de ropa. Precio: $120. Informan: F-2134.
A1 34049 22—27 Ag.

AYESTERAN 12, BAJOS
Portal; sala; recibidor; tres habitaciones; baño intercalado; comedor fondo; servicios criados; cocina; calentador gas; patio; $45; también casitas interiores; sala; cuarto; cocina; servicios; luz; patio; fresquísimas; abundante agua; $23; informan en la misma, entre Lugareño Bruzón.
A1 34114 22 ag 25

CASAS a $22 en la Habana, se alquilan dos cuartos, sala, saleta, etc., altos y bajos, Puerta Cerrada 83 al 93. Teléfono A-4956.
A1 C5009 23 ag 31

AVENIDA de la República 374 entre Aramburo y Hospital; altos frescos; decorados; todas las comodidades; dormitorios; informa portero.
A1 34233 23 ag 28

40 Y 50 PESOS, alquilo bonitos bajos y altos: Crespo y Bernal, acabados pintar; baños completos; cocinas gas; cielo raso. Informes; allí. Teléfono: M-6848.
A1 34020 22—28 Ag

ALQUILO PRIMER piso alto: Lagunas 115, por Belascoaín. Llave, en la bodega. Informes: Animas 84. Teléfono A-8222.
A1 34029 22—25 Ag

ALQUILO ESPACIOSOS altos: Lealtad 29, entre Animas y Lagunas. Llave, en los bajos. Informes: Animas 84: La Perla.
A1 34030 22—25 Ag.

ALQUILO: BLANCO 46, bajos, entre Virtudes y Animas, propia para matrimonio solo. Llave e informes: Animas 84: La Perla.
A1 34031 22—25 Ag

SE ALQUILAN los altos de Monte 62. Muy ventilados. Precio módico. Informan: en los bajos.
A-1 34015 22—30 Ag

SE ALQUILA para el mes de Septiembre la casa Industria 114, compuesta, los bajos: de un local propio para establecimiento, restaurant o café; y los altos, de cinco habitaciones, baño intercalado, comedor, cocina, cuarto y servicio de criados. Precio: $225. Informan: Bufete de Arellano, Teléfono A-2118. La llave, en la misma.
A1 34016 22—6 Sept.

ALTOS BARATOS
Alquilo piso moderno; sala; saleta; 6 habitaciones; baño intercalado; comedor; cocina; pantry; San José 126 1/2 H; agua abundante; llave en la bodega Soledad; informan, Malecón 40; teléfono M-8007.
A1 34101 22 ag 31

SE ALQUILAN los altos de Barcelona 9 entre Aguila y Galiano; informan en la casa de préstamos La Numancia; Aguila 145; Telf. A-7558.
A1 34108 22 ag 25

FRENTE a la Fraternidad; Monte 83; se alquila un primer piso con sala; recibidor; tres cuartos; cocina; comedor y baño moderno; informan en los bajos; The Stadium.
A1 34113 22 ag 25

CASA MODERNA: 40 pesos. Infanta 18, Edificio Artigas. Dos habitaciones; sala; comedorcito; limpieza escalera y basura. Informes: en la lechería.
A1 34058 22—6 Ag.

MARINA 54, primer piso alto. Casa nueva, frente al Parque Maceo. Recibidor; sala; comedor; tres habitaciones; lujoso baño intercalado; cuarto criado con baño; pantry; cocina; galería persianas. Unicamente familia moralidad. Llaves, en la bodega esquina Marina y Vapor. Informes: A-6318, en O'Reilly 19.
A1 34054 22—26 Ag.

SAN RAFAEL 66, alquilo estos frescos espaciosos altos. Hermosa sala; recibidor; cuatro cuartos; baño; un cuarto alto; acabada pintar. Llave, café Campanario. Telf. I-4355.
A1 34064 22—25 Ag.

ALQUILO: SAN Rafael 148, esquina Lucena, piso alto, moderno: sala, 2 habitaciones, comedor, gran baño; cocina gas, servicio criados. Ferretería Belascoaín esquina San Rafael. U-5215.
A1 34074 22—1 Sept

LUCENA ESQUINA San Rafael, alquilo piso alto, moderno: sala, saleta, tres habitaciones, gran baño, cocina gas, Ferretería Belascoaín esquina San Rafael. U-5215.
A1 34075 22—1 Sept.

SAN RAFAEL 153, esquina Hospital, alquilo piso alto, moderno: sala, saleta, dos habitaciones, baño moderno; cocina gas. Ferretería Belascoaín esquisa San Rafael. U-5215
A1 34076 22—1 Sept

SE ALQUILA primer y segundo piso y apartamento. Precio reducido. Informan: los altos de 10 a 5 p.m. Teniente Rey número 87.
A1 34012 22—27 Ag

SE ALQUILAN los espléndidos altos de Zulueta 38; informan, Prado 111; teléfono A-1544; de 9 a 11 a. m. y de 2 a 6 p. m.
A1 33911 21 ag 25

SE ALQUILAN los magníficos altos de Neptuno 47 entre Aguila y Amistad; compuestos de tres cuartos; comedor; gran sala; recibidor; cuarto de baño completo; cocina; cuarto y servicio para criados; en $70; se puede ver en cualquier hora del día; informan en los bajos; teléfono A-2678.
A1 34082 22 ag 31

ALQUILO bajos; Malecón 73; sala; comedor; dos habitaciones; baño completo; cocina; cuarto criados; patio; informan, Carmen 8; Telf. A-2066.
A1 34077 22 sep 1

SE ALQUILA Subirana 44; bajos y altos; sala; comedor; tres cuartos; baño intercalado completo; cuarto criados; servicio y cocina; llave bodega de Subirana y Peñalver; informes, teléfono I-2191.
A1 34072 22 ag 27

SE ALQUILA Peñalver 116; altos; entre Arbol Seco y Subirana; sala; dos hermosos cuartos; baño y cocina; llave bodega de Subirana y Peñalver; informes, teléfono I-2191; muy barata.
A1 34073 22 ag 27

NEPTUNO 234 entre San Francisco y Espada; segundo piso muy fresco; sala; saleta; tres cuartos; baño intercalado; comedor; cuarto y servicio de criados; informan, A-1131.
A1 34083 22 sep 4

ECONOMIA 34; bajos; entre Gloria y Misión; se alquila sala; saleta; tres cuartos; patio; etc.; Los Aliados; A-2473.
A1 34085 22 ag 26

SE ALQUILA la casa Estrella 84 entre Campanario y Manrique; de una planta; compuesta de sala; saleta; tres amplias habitaciones; comedor; baño completo y patio; informan en la misma; precio, $75.
A1 34093 22 ag 27

CARLOS III 16-A
Altos y bajos. Sala; saleta; cuatro habitaciones; baño intercalado; cocina de gas; servicio de criados. Precio: $60. Informan: F-2134.
A1 34047 22—27 Ag

SE ALQUILAN en $40 los bajos de la casa Animas 159, con sala; saleta; tres cuartos; baño intercalado; cuarto y servicio de criados. La llave en los altos. Informa: Cámara. A-5904.
A1 34202 23—27 Ag.

ALQUILO BAJOS: Aguila 317. Sala, recibidor; tres cuartos; baño; tranvía frente. Llave, bodega esquina Esperanza. Teléfono FO-1472.
A1 34142 23—28 Ag.

SE ALQUILAN los altos de la casa Presidente Zayas 79, (antes O'Reilly). La llave, en los bajos. Informan: Zenea 346, altos (antes Neptuno) esquina a Basarrate.
A1 33440 19—27 Ag

M.E.C.D. 2016

ALQUILERES

PRADO número 11; en proporción se alquila el primero y segundo piso; en cada piso sala; dos recibidores; 5|4; baño intercalado; comedor y galería; para verlos en la misma de 2 a 5 de la tarde; para informes, señor Manteca: Cuba 76 y 78.
A1 32404 12 ag 27

SAN LAZARO 98; altos; interiores; sala; dos cuartos; cocina gas; servicios; informan, M-2863 y F-2124; llave en los altos.
A1 32915 15 ag 25

SE ALQUILA la lujosa casa de Campanario 119, entre Salud y Dragones, compuesta de zaguán; sala; comedor; recibidor; cinco cuartos; con tres baños intercalados; gran patio; pantry; cocina; cuartos de criados; traspatio, etc. Es propia también para profesionales médicos. Para verla, de 9 a 12 de la mañana, en la misma. Para informes, Sr. Manteca, Cuba 76 y 78.
A1 33801 21—5 Sept.

EMPEDRADO 43

Entre Compostela y Aguacate; sala; saleta; 5 cuartos; comedor al fondo y servicios; informan, F-1632; calle ? número 206; entre 21 y 23; Vedado.
A1 34230 23 ag 27

SE ALQUILA la casa Cienfuegos 66; con sala; comedor; un cuarto y servicio. La llave: en el número 64. Informa: Cámara. A-5904.
A1 34200 23—27 Ag

VELAZQUEZ No. 13, BAJOS

Entre San Joaquín e Infanta; tres líneas de tranvías en la misma manzana; con sala; saleta; tres cuartos; baño completo; dos patios; muy frescos y cómodos; llave al lado; informes, teléfono U-8161.
A1 34245 23 ag 26

SAN MIGUEL 118

entre Campanario y Lealtad, se alquilan modernos pisos bajo y alto con todas las comodidades, muy frescos; a precios reducidos. La llave en la misma. Informan: Empedrado 34, A-1294.
E-1821. 25, 26, 27 Ag.

SE ALQUILA la hermosa y fresca casa Requena 20 entre Carlos Tercero y Lugareño; compuesta de sala; recibidor; seis cuartos; baño intercalado; cocina; patio y servicios de criados; informan al lado; altos del café; precio de situación.
A1 34236 23 ag 26

SE ALQUILA la hermosa casa: Prado 100, altos. La llave, en el 102. Informes: F-2529. A1 34218 23—28 Ag

VIRTUDES 171 A y 171 D; se alquilan cómodos y frescos altos y bajos a precio de situación; llaves en los mismos; informes, calle 13 número 34; Vedado; teléfono F-2410.
A1 34245 23 ag 26

ALQUILO LOS modernos altos de Berna a 23, compuestos sala; comedor; dos cuartos; baño intercalado; cocina gas; servicio criados. Informan y llave, en los bajos (tintorería).
A1 34152 23—27 Ag.

SE ALQUILAN los altos de Lealtad 40 entre Virtudes y Animas; espaciosos; informan en los mismos y se dejan ver; demás informes F-3417; después de las 12.
A1 34244 23 ag 28

SE ALQUILAN las casas Bernaza 18, tercero, izquierda, en 40 pesos; y Cárdenas 5, tercero, derecha, en 40 pesos. Llaves e informes: en Zulueta 36-G. Teléfono A-9266.
A1 33451 19—29 Ag.

ALQUILO espléndidos altos; Prado 62 esquina Colón; con algunos muebles o sin ellos; lado sombra; garage; precio situación; teléfono A-0856.
A1 32232 18 sep 2

SE ALQUILA: Campanario 168, Sala; comedor; habitación; cocina y baño. $30, I-6473. Llave, primer piso.
A1 33880 21—25 Ag

A VIVIR REGALADO

Y bueno. Bajos nuevos; con sala; saleta y tres cuartos en $30. Calle Cruz del Padre esquina Velázquez; una cuadra de los tranvías. Llaves, en la bodega. En la misma se alquila una nave de 600 metros.
A1 33690 20—28 Ag

SE ALQUILAN los bajos de San Rafael 152-L, entre Oquendo y Marqués González, compuesto de sala; recibidor; cuatro cuartos; comedor; cocina y cuarto de criados on servicios para éstos y baño intercalado. Informa: Sr. Tiant. Consulado 90. M-3657.
A1 4399C 20—28 Ag

SE ALQUILAN los altos de la casa Animas 190, entre Soledad y Oquendo, compuestos de sala; saleta; tres habitaciones y demás servicios. La llave, en Zanja 128. Taller Acevedo. Teléfono U-1287.
A1 33733 20—25 Ag.

SAN MIGUEL número 292, entre Infanta y Basarrate. Sala; saleta; tres habitacio es; espléndidos servicios sanitarios. Precio: $43. Informan: Teléfono F-5241.
A1 33641 20—28 Ag

ALQUILO casa en la calle de Oquendo 89, altos, entre Desagüe y Peñalver, compuesta de sala, comedor, tres habitaciones, baño completo y cocina de gas. Más informes al teléfono U-3024.
A1 33384 18 ag 28

ALQUILO MODERNA casa en Arbol Seco número 71, altos, entre Santo Tomás y Benjumeda, compuesta de sala; ;r;e;ci;;b;id;o;r puesta de sala, recibidor, tres habitaciones, baño completo con calentador, comedor y cocina de gas. Más informes: a los teléfonos U-1478 y U-5089. Precio: $35.
A1 33310 18—28 Ag.

SE ALQUILAN en $60 los bajos de la casa Concordia 135, a media cuadra de Belascoaín, compuestos de sala; saleta; cuatro cuartos; comedor; cocina de gas y carbón; baño intercalado y departamento aparte para servicio. La llave, en los bajos, derecha. Informan: Calzada del Monte 320. Teléfonos A-3413 y A-3737.
A1 4389C 18—25 Ag

SE ALQUILA EN $75 el primer piso de la casa Lagunas 68, a media cuadra de Belascoaín, compuesta de sala; saleta; cinco cuartos; comedor; cocina de gas y carbón; un gran baño y entrada independiente para el servicio y muy fresca. Está a la brisa y no tiene fabricación al frente. La llave, en la misma. Informan: Calzada del Monte número 320. Teléfonos A-3414 o A-3737.
A1 4388C 18—25 Ag.

REINA 106 (BAJOS)

Se alquila la planta baja. Cuatro habitaciones con baño; sala; saleta y comedor. Precio de situación. Informan: Teléfono F-4638.
A1 33526 19—25 Ag

AMARGURA 72, segundo piso, muy fresco y alegre. Sala; saleta; tres cuartos; comedor; baño completo; cocina gas; cielos rasos. $60. A-0290, U-6064.
A1 33887-93 21—26 Ag

$33: BAJOS NUEVOS. Dos habitaciones, comedor, sala, baño completo intercalado. Sitio alto y fresco. Entre dos líneas tranvías. Agua abundante. Vigía y Fernandina.
A1 33001 16—31 Ag.

SE ALQUILAN los altos de Carlos Tercero número 187, esquina a Oquendo, acabados de pintar. La llave, en la bodega. Informan: Telf. M-2504.
A1 32596 13—28 Ag.

SE ALQUILAN los altos de Carlos III número 201, esquina Oquendo; acabados de pintar. La llave, en la bodega de la esquina. Informan: Telf. M-2504.
A-1 32597 13—28 Ag

ALQUILO hermoso piso alto; Hospital 44 entre San José y Valle; sala; saleta; tres cuartos; baño completo; cerca del tranvía San Rafael; teléfono A-7787.
A1 33790 20 ag 30

CASAS NUEVAS, baratísimas, y local para bodega: Nueva Pilar esquina Manglar. Llaves, misma casa, altos, 4. Informes: Calzada 101, esquina 2. Teléfono F-2836.
A1 33820 21—5 Sept

ALQUILERES

SE ALQUILAN los altos San Ramón 22; casa nueva; sala; comedor; 3 grandes habitaciones; cocina gas; agua abundante; 150 metros de exterior, propios para numerosa familia; precio, 35 pesos; la llave San Ramón y Príncipe; bodega; su dueño Alosta 17; Ramón; teléfono M-4145.
A1 33665 20 ag 28

SE ALQUILAN los altos de la casa Animas 127, compuestos de sala; comedor; cinco habitaciones; baño; cocina y terraza al fondo. Precio: $65. Informan: Bufete de Arellano. Teléfono A-2118. La llave, en los bajos.
A1 33276 18—2 Sept.

EN EL MEJOR lugar de O'Reilly, frente a la Metropolitana, se alquila el primer piso alto de la casa número 51, compuesto de un gran salón que da a la calle y otros departamentos más que lo hacen muy apropiado para establecer una eztensa oficina comercial, de seguros, notaría, bufete, u otro negocio de índole parecida. Tiene su entrada y escalera absolutamente privada desde la calle. Informan: en el mismo, de 9 a 12 y de 2.30 a 6.
JVDL 1785 10d. 14 Ag.

ALQUILO CASA: Manrique 162, bajos. Sala; comedor; cuatro cuartos; dos baños; cocina gas, 50 pesos. Informan: F-5055 A-2164. Llave, altos.
A1 33818 21—25 Ag.

LEALTAD 12: Alquilo segundo piso moderno; brisa. Sala; comedor; 3 cuartos; baño primera; calentador; cocina y azotea con dos habitaciones; baño intercalado. $60. I-7112.
A-1 33824 21—26 Ag.

SAN NICOLAS 28, fresquísimo primer piso, muy amplio y nuevo, 2 cuadras Malecón, una de Galiano, 4 habitaciones; sala; saleta; comedor al fondo, Muralla 111. A-7468.
A1 33829 21—28 Ag.

ALQUILO: SAN Nicolás 274, casa con cinco habitaciones; doble servicio; dos cocinas. Se da barata. Informes: I-2380. De 8 a.m. a 6 p.m.
A1 33810 21—31 Ag

ALQUILO SEGUNDO piso. Escobar 152-A, esquina Salud. Tres habitaciones; baño intercalado; sala; saleta; comedor; cuarto, servicio criados. Llave, en la bodega. Informan: F-4430
A1 33882 21—30 Ag

SE ALQUILAN las ventiladas casas Oquendo 79 y 83 altos y 85 bajos, compuestas de sala, saleta, tres hermosas habitaciones, cocina de gas y baño intercalado. Informan bufete del Dr. Ecay A-7884.
A1 33567 19—29 agos

SE ALQUILAN los altos de la casa San Lázaro 478; compuestos de sala; recibidor; cuatro cuartos; comedor; baño intercalado; cocina y cuarto de criado; precio. $80; informan, Bufete de Arellano; Telf. A-2118.
A1 32452 12 ag 27

SE ALQUILA en San Lázaro 113 esquina a Galiano, el primer piso con sala; saleta; tres habitaciones; buen baño; cocina y servicios de criados. Llaves e informes: San Lázaro 99 esquina a Blanco. Teléfono M-1325. Preguntar por Sr Belmonte.
A1 32973 16—26 Ag.

INDUSTRIA 53; primer piso; próximo parques; tranvías ambas esquinas; sala; saleta; cuatro cuartos; comedor al fondo; baño completo; cuarto criado; servicio; $55; llave piso principal izquierda.
A1 33955 21 ag 26

ANTON RECIO 53

Alquilo alto lujoso, chico, hombres solos, matrimonio sin niños. Baño completo, fría y caliente; bidel; llave en frente, 72. Precio de situación. Informan: M-1378.
A1 33804 21—27 Ag

ALQUILO Marqués González 14, edificio moderno, piso alto y bajo, sala, recibidor, 2 habitaciones grandes, comedor, baño moderno, cocina gas. Ferretería Belascoaín esquina a San Rafael, U-5215.
A1 33918 21 ag 31

MALECON 4; al lado del Unión Club; se alquilan grandiosos bajos modernos; propio para club o familia larga; entrada por San Lázaro 24; garage para tres máquinas; puede verse de 2 a 5 p. m.
A1 33834 21 ag 25

SE ALQUILA en $50 el alto de Peña Pobre 7 entre Habana y Aguiar; con sala; comedor; tres cuartos; cuarto y servicios de criados; la llave en el bajo; informes. Obispo 16; altos.
A1 33833 21 ag 25

CONSULADO 7; casi esquina a Prado; se alquila moderno piso alto; con todo el confort moderno; precio razonable; hay elevador permanente; informes, el portero.
A1 33832 21 ag 25

A-2. Vedado y Príncipe.

LINEA 79, altos, entre 2 y 4. Portal; vestíbulo; recibidor; sala; 6 habitaciones; tres baños intercalados; comedor; galería; pantry; cocina; lavandería; 4 cuartos criados; garage. M-3193. $150 mensuales.
A2 33297 18—27 Ag.

ALQUILO segundo piso, calle M número tres, casi esquina Calzada; sala, recibidor, comedor, cuatro habitaciones, dos baños, cuarto criados, moderna, decorada , $55. FO-2373.
A2 33884 21 ag 26

CALLE H número 184 entre 21 y 23; Vedado; se alquila moderno pisito alto; propio para familia corta; hay garage privado si se desea; informes, el portero.
A2 33831 21 ag 25

VEDADO: 19 y L; segundo piso muy fresco y amplio; sala; saleta; comedor; seis habitaciones; terraza tres lados; dos baños; pantry; cocina; cuartos criados garage dos máquinas; servicio; hermosa residencia de bellas vistas; $140; informan en el principal.
A2 33953 21 ag 26

SE ALQUILAN altos y bajos en San Rafael 137; 141; 161 y 165 entre Lucena y Marqués González con sala; comedor; tres o cuatro cuartos y servicios en $40 y $55; Zanja 108; altos; esquina o Oquendo; con sala; comedor; tres cuartos; terraza y servicios en $40; la llave en la esquina; informes en Obispo 16; altos.
A1 33837 21 ag 25

CONSULADO 14; casi esquina a Prado; en $55 se alquila gran piso alto; moderno; recibidor; sala; tres cuartos; comedor; baño completo; cuarto y servicios de criados; la llave enfrente: informes, Obispo número 16; altos.
A1 33836 21 ag 25

CASITAS INDEPENDIENTES: 10 pesos: Calle 26 entre 27 y 29, Vedado, a una cuadra del tranvía de la calle 23. Portal; sala; cuarto; servicios; patio. Todo independiente. Dos meses en fondo. Preguntar por Alvarez. No. 1
A2 33994 22—1 Sept

CALLE "A" 262, entre 27 y 29, altos, Sala; comedor; 4 cuartos; garage y dos cuartos para criados. Informan. Calle 2 número 8. Teléfono F-1173. Llave, en la bodega enfrente.
A2 33997 22—27 Ag.

VEDADO: SE alquilan los altos de la casa F entre 17 y 19 número 177. Sala; saleta; comedor; seis cuartos y cuarto de criada y baño intercalado y baño de criada. Informan: F y 19, al lado de la bodega.
A2 33854 21—25 Ag

Hermosos altos nuevos

sala, recibidor, hall, seis habitaciones, dos baños lujosos, salón costuras, habitación criada, garage, habitación chofer, portal, jardín, patio, mucha agua, muchas comodidades, J 211 entre 21 y 23. F-2775.
A2, E-1818. 21 sep. 5.

ALQUILERES

ALQUILO CASITA moderno, compuesta de sala; dos habitaciones; baño intercalado; cocina y patio. Calle Dos número 249, esquina a Zapata. Informes: en los bajos, bodega. Telf. F-6158.
A2 33811 21—31 Ag

VEDADO: CALLE 17 número 319, bajos, entre C y B. Sala; recibidor; hall; cuatro cuartos; baño intercalado; calentador; cocina; servicio. Llave, al lado. Informes: Habana 186. Teléfonos M-1541 F-1795. A2 33859 21—26 Ag

ALTOS FRESCOS y lujosos: 13 número 79, esquina a Diez, seis amplias habitaciones; baño intercalado; garage. Precio de situación. Informes: Jiménez. F-5167.
A2 33224 18—28 Ag.

SE ALQUILAN hermosos y ventilados altos en Paseo 226, casi esquina a 23, Cinco habitaciones y 2 baños. Informan: locería La República. A-1796. Llaves, en la bodega de la esquina.
A2 32909 15—25 Ag

CALLE 10 entre 17 y 19, Vedado alquilo casa; jardín; portal; sala; 3 cuartos y comedor; baño; cocina de gas; llaves bodega esquina a 17; M-2863 y F-2124.
A2 32916 15 ag 25

CALLE 11 número 129 entre K y L; Vedado; chalet estilo Renacimiento Español; cuatro cuartos; dos baños; planta alta; jardín; portal; sala; comedor; hall y garage; gran confort; informes, M-2863; F-2124; puede verse a todas horas.
A2 32914 15 ag 25

LINEA 77, bajos, entre 2 y 4. Portal; sala; recibidor; comedor; cuatro habitaciones; dos baños; patio y traspatio; pantry; cocina; dos cuartos criados; servicio; garage. M-3193. $100 mensuales.
A2 33532 19—26 Ag.

CASAS Y apartamentos: Vedado: 12 y 18, esquina fraile. Sala; comedor; 4 habitaciones; dos baños; habitación y servicio criados. $100 — 10 entre 15 17, bajos y altos, modernos independientes. Sala; saleta; 3 habitaciones; cuarto criado. $80.— 23 y 6, sala; comedor; 3 habitaciones, $55.— D entre 11 y 13, altos, sala; saleta; comedor; 5 habitaciones; 2 baños; garage doble; cuarto y servicio criado $120. Edificio Carreño: magníficos apartamentos. Jorge Govantes: San Juan de Dios 3. M-9595 A-5181.
A2 32124 11—26 Ag.

S9 ALQUILA el hermoso primer piso de la esquina de la calle 12 y 11, Vedado. Es muy cómodo y fresco Informes: en el Telf. F-1770.
A2 33491 19—29 Ag.

SE ALQUILAN espaciosos y frescos altos: calle Paseo número 25, entre 13 y 15. Informan: locería La República. A-1796.
A2 32906 15—25 Ag.

21 NUMERO 236, piso principal, nueva, entre G y F. Sala, comedor, recibidor, dos habitaciones, baño moderno, agua caliente. Informan: en la bodega y Telf. A-1051.
A2 33038 16—26 Ag

$36 PLAZA DEL MAINE $40

Por tranvía, M y 13. Casas muy independientes, sala a la calle, tres habitaciones, baño intercalado, cuarto y baño criada, cocina gas y comedor al fondo, ambos salida independiente Gran Edificio Maine Apartments, 10 minutos de su oficina. Familias escogidas exclusivamente. Viva entre Calzada, Línea y Malecón. Frente al Parque y Gran Hotel Nacional. Esquinas. $48 y $44. Hay amueblados, garages y farmacia. A2 5734 24 ag 25 oct

VEDADO; se alquilan los espaciosos y ventilados altos de Calzada 54 entre F y G; precio $100.
A2 32950 15 ag 25

SE ALQUILAN los bajos de la casa calle A número 20 A, Vedado, entre Línea y Once; compuestos de jardín, portal, sala. comedor, hall, cuatro cuartos, dos baños intercalados, cocina, despensa, cuarto y baño de criados. Informan, M-1510.
A2 33560 19—26 agos

ALQUILO: 21 entre C y D número 283 bajos, con portal; sala; recibidor; tres habitaciones; comedor; espléndido baño; habitación y servicio de criados. También los altos, con 4 habitaciones e iguales comodidades. Informes: D esquina a 21 número 194.
A2 32754 14—29 Ag.

23 ENTRE 2 y 4 número 383; Vedado; se alquila gran alto moderno con sala; recibidor; cuatro cuartos; galería; terraza; baño intercalado; repostería; cocina y cuarto con servicios de criados; la llave en los bajos; informes, Obispo 16; altos.
A2 33835 21 ag 25

VEDADO: $20 alquilo casita nueva. Sala; comedor; cuarto; cocina gas; servicio; patio. Quinta 76, entre A y B. Informan: úlmtia.
A2 34207 23—31 Ag

VEDADO; residencia espléndida; no es moderna; pero muy confortable; de dos plantas; gran jardín y punto ideal se vende en $30,000; directamente sin corredores; Aguiar 70; bufete; bajos; de 2 a 4.
A2 34115 22 ag 25

CALLE E entre 19 y 21 número 195; bajos; con jardín; portal; sala; comedor; 3 cuartos; cocina; baño y patio; precio $30; llave en los altos; dueño Galbán; teléfonos A-5921; FO-1609.
A2 34290 23 ag 26

VEDADO; casa cerca de los colegios; seis cuartos; tres de criados; garage; gran patio con frutales; Once entre Dos y Cuatro; teléfono F-4531.
A2 34171 23 ag 26

CASA NUEVA: 25 número 373, entre Paseo y 2. altos y bajos independientes. Con 3 y cuatro cuartos respectivamente; baño intercalado; cuarto y servicio criados; demás comodidades. Llaves al lado. U-1516.
A2 34143 23—26 Ag.

ALQUILO UNA casa por $30 en la calle 10 entre Primera y A. La llave, al fondo, en la misma informan de un apartamento con su garage.
A2 34183 23—26 Ag

VEDADO; Quinta número 32 esquina F; alquilo altos modernos; cinco cuartos; cuarto y servicio criados; sala; saleta; comedor; cocina gas; gabinete; baño completo; informan, U-6738.
A2 34265 23 ag 28

VEDADO; alquilo los altos de once 109 entre L y M; también el 105; casa espaciosa; bien situada; fresca; frente al nuevo Malecón; informes al 103.
A2 34281 23 ag 25

VEDADO: "C" Y 15

Se alquila casa esquina fraile. Seis habitaciones; dos baños; closets; gran hall; sala; comedor; saleta; biblioteca; garage para dos máquinas y cuartos y servicios para criados. Informes: Teléfono F-1340.
A2 34146 23—28 Ag

CALLE 10 número 15; esquina a 13; Vedado; se alquila buena casa con jardín; portal; sala; comedor; pantry; tres habitaciones; hall; baño intercalado; cocina y servicio y dos cuartos criados; precio último, $50; informan en la misma. A2 34081 22 ag 25

CALZADA 51 entre F y G; Vedado; frente al hotel Presidente; se alquila el magnífico piso alto; alquiler, $160; llave en la esquina G; teléfonos F-1285 y F-1050.
A2 34067 22 sep 1

SE ALQUILA casa C entre 17 y 19; Vedado; sala; comedor; cocina; pantry; 4|4 y cuarto y servicios criados; llave en el garage; M-8058; I-4814, informan.
A2 34065 22 ag 25

VEDADO. Se alquilan los hermosos bajos de la calle 14 número 189, 4 cuartos, 2 baños, cocina, sala y comedor, portal y jardín; las llaves 14 y 21, bodega. Informan. 13-99. Teléfono F-2567,
A2 34094 22 ag 25

ALQUILO LUJOSOS bajos o altos de cuatro grandes cuartos; sala; saleta; comedor y baño decorados; closets; cuarto y baño criada; pantry; etc. sombra; ventilada. $70. Tercera 2-A, esquina F (garage).
A2 33991 22—25 Ag.

ALQUILERES

EDIFICIO TAVEL, 21 Y C

Se alquilan casas con sala; comedor; cocina y baño; con dos y tres y cuatro habitaciones; otra con sala; cuarto; cocina y baño; F-6252 y U-1710.
A2 32438 12 sep 11

C ENTRE 21 Y 23

Se alquilan altos con terraza; sala; comedor; cinco cuartos; corredor; baño y cocina; $60; informan, bodega de C y 21; teléfonos F-6252 y U-1710.
A2 32439 12 sep 11

HERMOSOS altos; nuevos; sala; recibidor; hall; seis habitaciones; dos baños lujosos; salón costuras; habitación criada; garage; habitación chofer; portal; jardín; patio; mucha agua; muchas comodidades; J 211 entre 21 y 23; F-2775.
A2 E 2836 21 sep 5

27 Nº 337, ENTRE "A" Y PASEO

Alquilo frescos bajos; con sala; comedor; tres cuartos; baño intercalado; cuarto y servicio de criados y garage. Informan: A-2418.
A2 33843 21—26 Ag

EN LA calle 15 entre Paseo y 2, Vedado, se alquila magnífico y moderno piso alto compuesto de sala, comedor, recibidor, 4 magníficas habitaciones con sus closets, baño intercalado, cuarto de criados, servicio especial para limpieza de la escalera y recogida de basuras. Está situada a media cuadra del colegio Americano. La llave e informes en la planta baja de la esquina.
A2 34232 23 ag 28

SE ALQUILA lujosa casa Paseo esquina a 27. Informa, señor Peña en 17 número 330, altos de la botica.
A2 C5008 23 ag 31

17 NUMERO 27; Vedado; se alquilan hermosos altos con sala; saleta; comedor; dos baños; 6 habitaciones; garage y demás servicios; patio y portales; informes en la misma o FO-3174.
A2 34221 23 ag 30

SE ALQUILAN los altos calle H número 89 entre 9 y 11, Vedado, compuestos de sala, comedor, cinco cuartos, baño, cocina y servicios de criados. Informan M-1510.
A2 33561 19—26 agos

VEDADO: se alquila la casa 25 número 416 entre 4 y 6; de una planta; sala; recibidor; cinco habitaciones; dos baños; comedor; pantry; cocina de gas y carbón; garage; tres habitaciones para el servicio y lavadero; informes, teléfono F-4878.
A2 34167 23 ag 28

VEDADO; 16 número 3 entre 9-11; alquilo casa moderna; dos y tres cuartos; $45 y $30; verse todas horas; pregunte por Clemente.
A2 34182 23 ag 29

A-3. Cerro y Palatino.

ALQUILO: DOMINGUEZ esquina a Mariano, piso independiente; lo más fresco, cómodo. Sala; comedor; tres cuartos; terraza; servicio completo. Razón; en la misma. Otra más chica, baja, cómoda.
A3 33458 19—29 Ag.

AMENIDAD Y CRUZ DEL PADRE

A una cuadra de Infanta, se alquilan casitas con sala, dos cuartos, baño y patio. Telf. U-1710.
A3 29888 30 agos 29

CERRO, Paniagua y Empresa, alquilo unos modernos altos de esquina muy frescos balcón a dos calles, sala comedor, dos cuartos, servicios modernos, 22 pesos; llave bajos; bodega informan FO-1339.
A3 33619 19—25 agos

CERRO; alquilo en $30 casa con accesoria; doble servicio; Auditor 33; llaves bodega; Iglesias; informan, U-6858. A3 34262-63 23 ag 29

SE ALQUILAN los hermosos altos de la Calzada de Ayesterán y Lombillo; sala; saleta; terraza; patio; comedor; cocina; servicio de criados y traspatio; 4 cuartos; baño intercalado; cuarto de criados; I-4440; Jacinto González.
A3 34224 23 ag 31

UNIVERSIDAD 41; $30; casa moderna a dos cuadras de Infanta; cerca de la Esquina de Tejas; con tres habitaciones y demás comodidades; la llave al lado.
A3 34170 23 sep 2

CALZADA del Cerro 458 B casi esquina a Patria; sala; comedor; dos cuartos; cuarto de baño; cocina de gas; 30 pesos. A3 34174 23 ag 28

A-4 Marianao y sus Repartos

SE ALQUILA la casa C entre Tercera y Cuarta Reparto Jesús María, compuesta de portal; sala; comedor; tres cuartos; baño; cocina y garage. Precio $32. Informan Bufete de Arellano, Tel. A-2118. La llave en la esquina.
A4 33482 19—3 sept

CASA con finquita se alquila junto al paradero Quemados; Marianao; casa nueva; tres cuartos; baño intercalado; etc.; 6,000 varas; informes, teléfono F-2124.
A4 32913 15 agos 25

ALTURAS DE Almendares: Se alquila la amplia, fresca y cómoda casa en Avenida de la Paz número 74. Informan respecto a comodidades, etc.: Teléfono FO-1289.
A4 33799 21—29 Ag.

ALQUILO precioso chalet; Avenida Tercera; Pasaje D número 3; Buena Vista; Marianao; compuesto de sala; saleta; cuatro hermosas habitaciones; baño intercalado; comedor al fondo; espaciosa cocina con auxiliar; sótano; terraza; garage con servicio; jardín; portal; $55; llaves en número 1; informes, Buria; Prado 85; M-4106.
A4 33919 21 sept 5

ALTURAS BUENA VISTA

Alquilo casa: Ocho entre A y B, una cuadra Colegio Belén, dos cuadras Paradero Orfila; con tres cuartos; baño lujoso; cuarto y servicio criados; garage; gran patio; etc. Precio: $55. Llaves, bodega, B y Barreto. Informes: A-8679 y F-1490.
A4 33992 22—25 Ag

MARIANO; se alquila la casa Avenida 9 entre 6 y 7; Reparto Buena Vista; compuesta la planta baja de portal; sala; comedor; pantry; cocina; cuarto y servicios de criados; en los altos cuatro grandes habitaciones y baño completo; garage y cuarto para el chofer; precio, $80; la llave en la esquina; informan, Bufete de Arellano; teléfono A-2118.
A4 34178 23 sep 7

ALQUILO en Alturas de Almendares; 11 y 16; junto cuatro líneas y crucero tranvías Marianao Playa; lugar ideal; hermosa y fresca casa de esquina; nueva; todas comodidades; otra de dos plantas independientes; acabada fabricar; es un sanatorio; fresca; saludable; propias para familia de gusto; informes, FO-2187.
A4 34120 22 ag 30

SE ALQUILA casa estilo Renacimiento; tres habitaciones; sala y comedor lujosamente decorados; magnífico cuarto baño; servicio criados; garage y jardín; calle D entre Fuentes y 18.
A4 34227 23 ag 27

SE ALQUILA EN 32 PESOS

Frescos y ventilados altos con portal; sala; dos cuartos; comedor; baño completo; cocina; pasillo; gran terraza al fondo y abundante agua con motor, Calle 3 número 67, entre 16 y 18, Reparto Almendares. Telf. FO-2429.
A1 34024 22—25 Ag

RECIEN terminado alquilo para familia de gusto; chalet Quinta Avenida y calle 12; reparto Miramar; 6 cuartos; cuatro baños; garage dos máquinas y todas las demás comodidades; llaves al lado; informes, Mercaderes 27; teléfonos A-6174; U-4742; Aguilera.
A4 34253 23 ag 28

ALQUILERES

SE ALQUILA casa amueblada con todas las comodidades a dos matrimonios o a cuatro compañeros; agua abundante fría y caliente; comida a precio de situación; o a repartir los gastos; una cuadra de tranvía; teléfono FO-2978.
A4 34285 23 ag 30

A-5. J. del Monte y Víbora.

ALQUILO $30, moderna casa. Sala; comedor; tres habitaciones; servicio completo; cocina; patio. San Lázaro y Tejar, Víbora. Informes: Doña Clara. Pocito 13. Teléfono A-3176.
A5 33461 19—25 Ag.

EN LO más alto de la Loma del Mazo: calle Carmen esquina a Luz Caballero, se alquila el hermoso chalet, de dos plantas, jardines y garage; sala, hall y seis grandes habitaciones, en la planta principal. Comedor, cocina, pantry y cuartos de criados. Informa: Manuel Fernández. Prado 103. Teléfono M-9556. Precio: $90.
A5 Indf. 1 Ag.

ALQUILO Jesús del Monte 416, propia para colegio, clínica, sociedad o huéspedes, 32 habitaciones, modernas, doy contrato, Informan, FO-2373, dos pisos, 12 servicios sanitarios.
A5 33883 21 ag 26

ALQUILO las casas Revolución 53 y 57; dos cuadras paradero Víbora; precio módico; informan Avenida de Acosta número 36.
A5 34191 23 ag 26

SE ALQUILA precioso chalecito en O'Farrill 68, entre Luz Caballero y Juan Bruno Zayas, con todas las comodidades, propio para matrimonio o corta familia. Precio: $40. Informan: por el Teléfono I-2484.
A5 J. I. R. -G 22—1 Sept

J. A. CORTINA entre Milagros y Libertad. Portal; sala; comedor; seis habitaciones; baños; etc. Telr. FO-7751
A5 33998 22—1 Sept

ALQUILO: SAN Francisco 29, entre Armas y Porvenir, Portal; sala; saleta; 4 cuartos; comedor; cocina; baño; patio. Rebajada. La llave, en 29 C. Teléfono F-4137.
A5 34036 22—25 Ag

SE ALQUILAN modernos altos de esquina, con tres cuartos; sala; comedor; baño; cocina. Situación alta. Una cuadra tranvías. Goicuría 24, esquina Luis Estévez. En Santos Suárez.
A5 34003 22—29 Ag

SE ALQUILA la casa Jesús del Monte 23, con sala; saleta; ocho cuartos y servicios. La llave, en el café de al lado. Informa: Cámara. A-5904.
A5 34201 23—27 Ag.

SE ALQUILA la casa Marqués de la Torre número 5-A, compuesta de sala; saleta; tres cuartos; patio; baño intercalado y cocina. Informan: Corrales número 71. Telf. A-1091.
A5 34205 23—30 Ag.

ALQUILO CORTINA 35-B, altos, entre Milagros y Santa Catalina, media cuadra del paradero. Alquiler rebajado. Sala; comedor; tres cuartos; abundante agua; cocina y baño.
A5 34137 23—27 Ag.

ALQUILO a $12 y $13, con luz, casitas interiores dos departamentos; cocinaá baño y patio independiente. Milagros 124, entre Lawton y Armas, una cuadra tranvías.
A5 43136 23—1 Sept.

REPARTO LAWTON: Ave de Acosta y Vista Alegre, alquilo casa. Sala; dos cuartos; patio y servicios modernos. Frente al colegio José M. Gómez. Precio de situación. Dueño: de 2 a 5.
A5 34187 23—31 Ag

$60, LUIS ESTEVEZ

Villa Mascota entre Bruno Zayas y Cortina; casa cuatro habitaciones; baño intercalado; garage; informan, Zulueta 71; café Quinta Avenida; teléfono M-3736; llaves bodega de la esquina.
A5 34189 23 ag 26

AMPLIACION Almendares; gran calle 12 entre Avenidas 9 y 10; espléndida moderna casa; jardín; portal; porch; sala; recibidor; tres grandes dormitorios con sus closets; baño intercalado lujo; hermoso hall; comedor en bronce; pantry; cocina; agua fría y caliente; cuerpo aparte 2 cuartos; servicios criados; lavadero; garage; frutales; motor; cisterna y tanque; último precio, $60; llaves enfrente; dueño, Garbán; teléfonos A-5921; FO-1609.
A5 34289 23 ag 26

ALQUILO casitas muy baratas; Goicuría entre Luis Estévez y Lacret; la llave en el número 34; portal; sala; comedor; dos habitaciones; baño intercalado; calentador; cocina y patio; una cuadra del tranvía Santos Suárez; teléfono I-2093.
A5 34288 23 ag 26

SE ALQUILA la casa, Marqués de la Torre 75. Precio: $42. La llave, en el 77. Informan: Aguiar 84. Teléfono A-9880. A5 34035 22—25 Ag

SE ALQUILA: Fonst 9, entre Beales y 11, Reparto Batista, casa: sala; dos cuartos; hermoso cuarto de baño completo. 18 pesos. Dueña: I-1529.
A5 34006 22 ag 25

EN LO más alto de la Loma de Chaple, con magnífica vista sobre la Habana, se alquila hermosa casa, tiene mucho terreno, Luz entre Morell e Iznaga, Víbora.
A5 34246 23 ag 25

SE ALQUILAN los altos de la bodega de Pocito y San Buenaventura; con tres cuartos; baño intercalado; cocina de gas; sala y comedor; teléfono F-6154.
A5 34229 23 ag 26

SE ALQUILA a una cuadra de la Calzada Santa Catalina letra D, entre Delicias y Buenaventura, compuesta de sala, saleta, 3 habitaciones, comedor al fondo, baño completo, la llave en la bodega. Informes. X-2023. Blas González.
A5 34226 23 ag 28

LAWTON; se alquila la casa calle Octava número 31 entre Milagros y San Francisco; portal; sala; saleta; dos amplias habitaciones; cocina; servicios; patio y azotea; la llave en la bodega; informan, San Rafael 47; barbería; teléfono M-5605.
A5 34112 22 ag 25

PARADERO VIBORA: Alquilo el alto del número 618-A. 4 habitaciones, sala, saleta, comedor; agua abundante; lugar céntrico. Informan: en los bajos y en el Sanatorio "La Esperanza".
A5 34158 23—28 Ag

ALQUILO recién pintada; Víbora esquina Acosta; sala; saleta; ocho cuartos; dos baños familia; comedor; sótano con varios cuartos; garage; patio alrededor con árboles frutales; abundante agua; $90; llaves bodega; U-4742; A-6524.
A5 34252 23 ag 28

SE ALQUILA: Carmen número 14, entre Figueroa y Estrampes. Jardín, portal; sala; saleta; comedor; tres cuartos; baño; cocina y cuarto de criados. Muchas comodidades. Informan: I-1669. A5 5007C 23—27 Ag

SE ALQUILA una moderna casa en la loma de Chaple; gran sanatorio; dos cuadras de la calzada de Jesús del Monte; calle Morell número 5; acabada de pintar; seis cuartos; sala; comedor; pantry; cocina; baño intercalado; servicio para criados; garage; cuarto para chofer y entrada independiente para criados; la llave en la bodega de la esquina de Chaple y Felipe Poey; para informes, teléfono I-7595 o en la ferretería de Aguiar y Chacón; teléfono M-3433.
A5 34269-70 23 ag 26

ALQUILERES

CALZADA de Jesús del Monte 465; esquina Altarriba; hermosa casa; bajos; portal dos calles; recibidor; sala; saleta; cinco cuartos; hall; comedor; terraza fondo; dos cocina; pantry; baño; garage con dos cuartos altos y servicios; $100; informan en la misma.
A5 33952 21 ag 26

MODERNA y espléndida casa; acabada pintar; 21 número 457 entre 10 y 12; Vedado; sala; saleta; recibidor; 5 habitaciones; dos lujosos baños; comedor; amplia biblioteca; garage; también tres habitaciones altas; con su servicio; teléfono A-3807.
A5 33894 21 ag 26

SANTA Catalina número 37; entre San Anastasio y Lawton; se alquila fresca casa; portal; sala; saleta; tres cuartos; comedor al fondo; baño; cocina; pasillo lateral; patio y traspatio; $40; llave al lado.
A5 33954 21 ag 26

JESUS DEL Monte, calle Cocos entre San Benigno y Flores, altos. Sala; tres habitaciones; comedor; baño y demjs serviciso. Alquiler: $45 Informes: Teléfono M-7945.
A5 32595 13—28 Ag

VIBORA; se alquilan los altos y bajos calzada número 574 esquina Vista Alegre; 5 habitaciones; sala; terraza; galería; baño intercalado y bajos 2 habitaciones; portal; sala; comedor; baño intercalado; son muy frescos; no falta agua; informan en la botica.
A5 33902 21 ag 29

ALQUILO: CORREA 5, altos, preciosos, baratísimos. Sala; recibidor; cuatro habitaciones; baño completo; comedor; cocina. San Bernardino 93, casas independientes; vista calle; $15. Cuartos alumbrados. $5. $6
A5 33024 16—26 Ag.

PROPIA PARA SANATORIO

O larga familia se alquila en la parte más alta del reparto Víbora Park el Palacio Godoy; compuesto de dos plantas; 4 baños de familia y garage; situado en el centro de una manzana de terreno cercada con árboles frutales; informes. FO-1906.
A5 33351 18 ag 25

NO PAGUE tanto alquiler. Vea los frescos y cómodos altos de la Peluquería, Cortina 42, entre Santa Catalina y Milagros, a media cuadra de la línea de Santos Suárez. Agua abundante y ventilación por los cuatro costados. 25 pesos.
A5 33695 20—25 Ag

ALQUILO MODERNA, fresca, cómoda casa: Carmen 24, entre San Lázaro y San Anastasio, Víbora. Amplio terreno al fondo. Informan: Manrique 89. M-8713.
A5 33444 19—25 Ag.

SE ALQUILA la casa de Ensenada número 9-D, entre Rodríguez y Pérez, Jesús del Monte, con dos habitaciones; sala; patio y demás servicios. Alquiler: $20. Informan: Telf F-5765 Calle 17 número 451, Vedado.
A5 33640 20—25 Ag

EN $90 se alquila el hermoso chalet San Mariano 60 entre Saco y Caballero; la llave en la misma; informa, Suárez; M-8270.
A5 33752 20 ag 25

ALQUILO CASA: Arango 4; media cuadra 10 de Octubre; con portal; sala; tres cuartos. La llave, bodega 10 de Octuzre y Municipio. Telf. X-2235.
A5 33663 20—28 Ag.

VIBORA; a una cuadra del paradero de los tranvías; San Lázaro 89 entre Carmen y el paradero; alquilo altos y bajos con portal; sala; tres cuartos; comedor al fondo; baño intercalado; cuarto y servicios de criados; cocina; patio; agua abundante; reajustado; 40 pesos cada planta; informes. I-7788; I-2160.
A5 33703-04 20 ag 28

SE ALQUILA la suntuosa residencia "Villa Sarah", situada en lo mejor de la Víbora, con jardín; portal; sala; saleta; seis grandes cuartos; tres baños intercalados; comedor; pantry; despensa; cocina de gas; garage; dos cuartos de criados y toda decorada. Calle Antonio San Miguel entre Agustina y Carlos Manuel, a una cuadra de la Calzada y dos del paradero de los tranvías. Informan: al lado: chalet "Villalegre".
A5 33713 20—25 Ag

A-6. Concha y Luyanó.

CASAS A $28

Con cuatro cuartos; sala; saleta; baño intercalado; cocina; patio; etc. Otras con dos cuartos; sala; etc. $20. Calle de Justicia y Arango, una cuadra de tranvías Calzada de Concha. Llaves, informes: bodega esquina.
A6 33993 22—25 Ag.

SE ALQUILA en veinte pesos casa acabada de pintar; esquina de Calzada; tranvía puerta; portal; sala; dos cuartos; buen baño; patio; cocina; buen lugar; teléfono U-6151.
A6 34279 23 ag 26

ALQUILO ALTOS modernos en Remedios 75; media cuadra Calzada Luyanó. Sala; 4 habitaciones; baño moderno y comedor al fondo. Muy baratos. Informes: Universidad 15. Telf. A-3061. A6 34144 23—2 Sept.

SE ALQILA la casa; Acierto 10, entre Herrera y Luyanó. Informan: Teléfono A-4168.
A6 33982 22—26 Ag.

ALQUILO: FABRICA esquina Pérez, Luyanó, casa moderna. Portal; sala; tres habitaciones; baño; cocina; buen patio. Ferretería Belascoaín esquina San Rafael. U-5215
A6 33059 16—26 Ag.

A-7. Sto. Suárez y Mendoza.

EN LO más alto de Santos Suárez; calle Estrada Palma 221 entre Maya Rodríguez y Sola; se alquilan modernos altos con todas comodidades para familia de gusto; tienen tres dormitorios con o sin garage; precio de situación; informes por teléfono I. 5042 y U-1808.
A7 34228 23 ag 25

A-9. Guanabacoa y Cojímar.

LOMA DE Cojímar: Alquilo calle 23. Sala; saleta; tres cuartos; baño intercalado; cuarto y servicio de criado; cocina; lavadero y terreno alrededor. Baratísima. Llave: en el Hotel. X-1297. A9 34203 23—26 Ag

A-10. A. Apolo y Calabazar.

ARROYO NARANJO: Se alquila chalet mampostería, con portal; sala; cinco habitaciones; comedor; cocina; pantry; baño intercalado; garage independiente para dos máquinas; con servicios criados. Más de tres mil metros terreno con arbolado. La llave, en Soto y Tercera (bodega). Más informes: Teléfono M-8585.
A10 33983 22—25 Ag.

A-11 Los Pinos y Naranjito

LOS PINOS: Alquilo casa cuatro cuartos. Avenida Oeste 2. Muy fresca; barata. La llave, en la Estación. Informan: San Lázaro 38, Teléfonos: A-3008 M-1915.
A11 33821 21—25 Ag.

A-12. Solicitud de Alquileres.

PROPIETARIOS DE CASAS

Administro y alquilo casas; doy toda clase de garantías; soy práctico; precio módico. Tel A-7115.
A12 32201 11-10 sept

B-1. Casas-Apartamentos.

SE ALQUILA un apartamento en la calle Manrique números 53 y 55, compuesto de dos habitaciones; sala; baño intercalado y cocina. Agua abundante. Precio: $42.50. Informan: Bufete de Arellano. Telf A-2118.
B1 32552 13—28 Ag.

ALQUILERES

PALACIO AURORA

Oquendo número 24, entre San Rafael y San José. Se alquilan departamentos: sala; cuarto; cocina; servicios independientes; luz toda la noche. Precio: 16 a 20 pesos.
B1 33528 19—26 Ag.

CASAS apartamentos, cómodas, frescas desde $35 a $50 de una y dos habitaciones, sala, comedor, magnífico baño y cocina; todo moderno; con elevador. Neptuno 172 entre Escobar y Gervasio.
B1 32263 11-26 ago

SE ALQUILA en Monte 133, entre Angeles e Indio, un departamento compuesto de sala; comedor; dos cuartos con baño intercalado; cuarto y servicio para criado Informa: en la misma, la encargada
B1 32896 15—27 Ag.

APARTAMENTO MODERNO

elegante, propio para matrimonio; dos cuartos, sala, comedor, cocina gas, baño completo, edificio céntrico, en $33, Vedado calle 9a No. 16 entre H e I. Muy confortable, véalo.
B1 33580 19—29 agos

APARTAMENTOS: VEDADO

Alquilo uno en la calle A número 3, entre Tercera y Quinta, en $18. Con luz. Edificio moderno y ventilado. Informan: en los bajos.
B1 33681 20—25 Ag

EDIFICIO MARTINEZ PITA

No alquile su casa sin antes ver éstas con todos los adelantos y confort e inclusive su nevera Frigidaire, Jovellar número 28, entre Espada y Hospital. Teléfono U-2261.
B1 33035 16—31 Ag.

$25 A $35: APARTAMENTOS modernos. Sala; cuarto; comedor; baño completo; calentador; cocina gas. Edificio estilo español. San Lázaro entre Hospital y Espada. Informan: en la botica. B1 33803 21—27 Ag.

EDIFICIO CATEDRAL: casa para familias honorables. Hay ascensor. Agua abundante. Habitaciones y departamentos muy frescos. Visitando este edificio ningún otro le gustará después. Empedrado Nº 4.
B1 4382C 15—14 Sept.

APARTAMENTOS: PAULA 12, modernas casitas: sala, comedor, dos cuartos, baño completo de lujo y cocina de gas. Informan: Telf M-1030.
B1 33718 20—29 Ag.

SAN LAZARO 200 y Malecón número 62; se alquilan apartamentos y habitaciones con luz y agua corriente; precio de situación; informa, encargado; teléfonos A-6189; M-2863.
B1 33353 18 ag 28

EDIFICIO CARREÑO
AVE. DE WASHINGTON Nº 2

Se alquilan apartamentos muy frescos; lo mejor que hay, frente al mar; varios tamaños. Informan: en el mismo. Teléfono U-2958.
B1 33313 18—2 Sept.

CALLE F entre Calzada y Línea; Vedado; se alquila un lujoso apartamento con o sin garage; alquiler, $110; hay portero; teléfonos F-1285 y F-1050.
B1 34068 22 sep 1

RAYO Y ESTRELLA: casa nueva, alquilo apartamentos: sala, comedor, dos habitaciones, servicios sanitarios y cocina con calentador. La llave en la carnicería de los bajos. Teléfono A-2746.
B1 34078 22—6 Sept.

EDIFICIO ZENDEGUI

Galiano y Concordia, en el primer piso se alquila un precioso apartamento esquina. Sala; comedor; tres habitaciones; baño y cocina. La llave, vidriera café. El dueño: I-1790.
B1 34010 22—25 Ag

CALLE 14 entre 17 y 19 número 173, magnífico y moderno apartamento. Terraza; sala; tres habitaciones y una para sirviente; baño intercalado, etc. Teléfono FO-7751.
B1 33999 22—1 Sept

SE ALQUILA en Amargura 80; segundo piso; un apartamento cinco piezas; baño y cocina; hay elevador e incinerador para la basura; informes, Amargura 63.
B1 34117 22 ag 27

SE ALQUILA en el número 76 de Amargura; 2 apartamentos: uno del primer piso; otro del tercero; son iguales; tres habitaciones; baño y cocina; informes en el 63 de Amargura. B1 34116 22 ag 27

B-2. Locales y Naves.

SALON SIN columnas: 8 de frente por 30 de fondo, Neptuno 107, frente a Perseverancia. Alquiler: 100 pesos. Informa: Albertini. A-6122. Apartado 1736. B2 33651 20—4 Sept

ALQUILASE HERMOSO local, Angeles 43, pegado a Monte. Al fondo tiene seis habitaciones. Sirve para toda clase de comercio; con dos puertas de hierro Ha habido tintorería muchos años. Informan: segundo piso, M-6748. B2 33839 21—5 Sept.

ALQUILO HERMOSO local en Neptuno casi esquina Belascoaín. Cinco habitaciones; comedor al fondo; gran patio; propia para cualquier establecimiento; con puertas de cristal, a precio de situación.
B2 33815 21—26 Ag.

SE ALQUILA una gran nave propia para establecimiento o almacén. situada en Manrique números 53 y 55, casi esquina Neptuno. Precio: $200. La llave, en la misma. Informan: Bufete de Arellano Teléfono A-2118.
B2 32551 13—28 Ag

SE ALQUILAN
LOS ALTOS DE
"LA FRANCIA"
OBISPO Y AGUACATE
PRECIOSOS SALONES
PROPIOS PARA
SOCIEDAD DE RECREO
COMPAÑIAS DE SEGUROS
COMISIONISTAS
CON MUESTRAS
EXHIBICIONES
DE MERCANCIAS

B2 4391C Indf. 18 Ag.

BELASCOAIN 6: Se alquila este espléndido local; situación inmejorable; propio para establecimiento de peletería; víveres; efectos eléctricos; accesorios de automóviles, etc. Está preparado con estantería de primera y su precio es reajustado. Para informes: J, Calle Cía., S. en C. Oficios 14.
B2 33688 20—4 Sept

ESPLENDIDA NAVE

Matadero 5 entre Monte y Lindero media cuadra del Mercado Unico, calle asfaltada. Precio reducido. Informan Llinás 54. U-4489. U-2925.
B? 33559 19—26 agos

SE ALQUILA local para comercio, 300 metros superficie, claro, fresco. Bernaza 16, casi esquina Obrapía. Precio de situación. Informan, A-3650. Obrapía 105.
B2 33354 18 ag 28

ANUNCIESE EN EL Diario de la Marina

ALQUILERES

EN CALZADA y Paseo "La Luna", se alquila un local preparado ya para barbería. En la misma informan de do s cuartos independientes; precios módicos. B2 33292 18—28 Ag.

GANGA: SE alquila local de 300 metros, con casa para familia, propio para cualquier taller o industria. Precio: 60 pesos. Aguila 186, esquina a Gloria. B2 33739 20—26 Ag.

SE ALQUILA un amplio local, propio para bodega, lechería o billar. Se da muy barato. Vista Hermosa, San Pedro (Cerro). Informan: Empedrado número 1.
B2 33981 22—28 Ag

SE ALQUILA: San Lázaro 161, local propio para comercio. Informes:
B2 34022 22—25 Ag.

ALQUILO precioso local propio establecimiento cualquier giro; cuatro puertas hierro; portal; cocina; servicio; instalación eléctrica; precio, $20; regalo primer mes; calle 2 esquina a Avenida Tercera; Buena Vista; Marianao; cuarto cuadra paradero Rabel; llave, botica; informes, Buria; Prado 85; M-4106.
B2 33920 21 sept 5

HERMOSA NAVE

Se alquila barata, muy bien situada, propia para comercio o industria. Informan: Calle Pedro Pernas 15, entre Concha y Teresa Blanco; una cuadra antes del Paradero Luyanó.
B2 33860 21—27 Ag.

PRADO Y COLON

Próximo a desocuparse. Gran local esquina de fraile. Informan: A-2418. Sr. Hevia. B2 33844 21—26 Ag.

MAGNIFICOS BAJOS: Trocadero 72½ Salón con 110 metros, baratísimo. Llaves, enfrente, tintorería Goiriz. Informes: Calzada 101, esquina 2. Telf. F-2836. B2 33819 21—5 Sept.

SE ALQUILA la casa número 142 de la calle Cuba, entre Merced y Paula, propia para almacén o industrias, con 40 varas de fondo por 12 de ancho; con dos apartamentos altos para viviendas; uno de 12x5 varas y otro de 12x6; con dos cuartos cada uno. La llave, en el número 154 de dicha calle. Informan: en Concordia número 13
B2 34027 22—25 Ag.

LUZ NUMERO 36; planta baja; se alquila una nave propia para establecimiento; almacén o taller; precio, $50; informan, Bufete de Arellano; teléfono A-2118; la llave en la misma. B2 34177 23 sep 7

CARNICERIA

Se alquila y se da contrato por cuatro años en $15. Calle 9, esquina 10. Reparto Almendares. Informan: en calle 8 y 7 (bodega).
B2 34135 23—2 Sept.

16 AÑOS ALQUILADA PARA BARBERIA

Se alquila con gran salón al frente y dos grandes cuartos; gran punto; con o sin contrato. Neptuno 224-F, casi esquina a Hospital. Llaves e informes: San Miguel 254, altos.
B2 34134 23—26 Ag

HERMOSA NAVE

Alquilo con 400 metros con casita al frente; barata; en calle Agua Dulce número 10 entre Flores y Buenos Aires; moderna; propia para cualquier negocio o industria; véala; informan, Malecón 40; teléfono M-8007.
B2 34102 22 ag 27

ESQUINA OQUENDO: casa con bodega, dos casitas en seis mil pesos. García. U-1363. De 12 a 2.
B2 34210 23—26 Ag.

NAVE de 12 metros frente, 22 de fondo. Buen piso cemento. Se alquila en Zapata 23, casi esquina a Infanta. Informes en la misma. Tel. U-4728.
B2 33552 19—29 agos

DOS NAVES

Se alquilan juntas o separadas; propias para industria o comercio; con 1,800 metros; Jesús del Monte 295 y 295 A; casi esquina a Toyo; frente al Ten Cents; la llave en la peletería de al lado; número 295; informes: A. Novoa y Cía. Peñalver y Arbol Seco, carpintería. Telf. U-1550.
B2 33372 18 sept 3

VELAZQUEZ 177

Entre Acierto y Villanueva. Espléndida nave, 500 metros, precio reducido, la llave en el 173. Informan Gómez Mena. U-4489. U-2925.
B2 33558 19-26 agos

SE ALQUILAN dos hermosas naves, propias para almacenes, depósitos, industrias o cosa análoga. Se preparan para garage, si se desea. Se da un mes gratis en Bernaza 18. Llaves e informes: Zulueta 36-G. Telf. A-9266
B2 33452 19—29 Ag.

ALQUILO ESPLENDIDA esquina de Suárez y Apodaca, propia para establecimiento; y se da contrato por cinco años. Llave e informes: en la esquina del frente, Farmacia Dr. Domene. B2 33727 20—26 Ag.

SE ALQUILA en Flores 6, entre Agua Dulce y Serafines, Jesús del Monte, un gran local con habitaciones de madera y seis caballerizas. Informan; en Agua Dulce 2.
B2 33657 20—28 Ag.

ALQUILLO hermosa nave de dos plantas con 620 metros cada planta; elevador ocn 20.000 libras capacidad; situada en Fábrica esquina a Aspuru; la llave enfrente: informan A-1331 y A-7843.
B2 33557 19—25 agos

REINA 28

Amplio local para casa de comercio, con dos habitaciones; baño; cocina; comedor. Precio: $100. Se da contrato. Informan: F-2134.
B2 34048 22—27 Ag.

LOCAL BARATO

Alquilo local: Monte 120, casi esquina a Figuras. propio para comercio o industria. Informes: Universidad 15. Teléfono A-3061.
B2 34145 23—2 Ag

HERMOSA nave de mampostería de 8 por 20; o se cede la mitad 4 por 20; Ayesterán y Lombillo; I-4440; Jacinto González. B2 34223 23 ag 31

RICLA 32 Y 34

Gran local para almacén. Se admiten proposiciones. Informan: F-2134.
B2 34045 22—27 Ag

A LOS DUEÑOS DE GARAGES

Alquilo local para venta de gasolina y accesorios. Lugar inmejorable. Teléfono M-5558. Pregunte por el dueño de la bodega.
B2 34041-42 22—29 Ag

GRAN local en Monte, tiene 700 metros, da a dos calles, se alquila todo o dividido, Informan, Belascoaín 637, mueblería, teléfono A-4956.
B2 C5010 23 ag 31

NAVE DE 300 METROS

En San Indalecio entre Enamorados y San Leonardo; a una cuadra de la Calzada de Jesús del Monte; informan F-1632; calle 2 número 206 entre 21 y 23; Vedado.
B2 34231 23 ag 27

LO MEJOR de la Habana: Aguila número 121, frente a Fin de Siglo. Se alquilan los bajos, vidrieras y anaqueles para establecimiento. Llaves, en la misma. Teléfono U-4592.
B2 34129 22—7 Sept

B-3. Departamentos.

HABANA 165; entre Jesús María y Merced; fresco e independiente departamento alto de dos habitaciones y servicios; precio módico; informan, Muralla 111; A-7468.
B3 33387 18 ag 25

CALLE 17 número 536: departamentos a la calle, independientes, Sala; 2 habitaciones; comedor; baño; cocina, etc. Modernos y ventilados. Teléfono FO-7751. B3 34000 22—1 Sept

SE ALQUILA un departamento con tres habitaciones, en 17 pesos, a personas de moralidad, en Santa Clara número 3, altos, informan.
B3 34052 22—31 Ag.

EN $15 alquilo un departamento muy fresco; compuesto de dos habitaciones; baño y cocina; Misión número 85; altos. B3 34261 23 ag 26

M.E.C.D. 2016

AGRADABLE VISITA A LAS ESCUELAS PIAS, ESTABLECIDAS EN CARDENAS

La nueva etapa de vida para el próximo cuiso escolar. Las numerosas reformas que se han introducido. El Padre Vila

Cae la tarde.
Un sol se oculta.
Es la hora crepuscular de un hirviente día de pleno Agosto, en los instantes que una cita aguarda a este Cronista, para reunirse con sus demás compañeros de labor, en esta ardua tarea y realizar una visita que ha de evocarnos a la mayoría del grupo el dulce recuerdo de un pasado feliz.
¿A dónde esa visita?
A las Escuelas Pias.
La vieja «casona» que para una generación fuera el antiguo Colegio de San Luís, pasando a ser después de los Padres Escolapios en el lugar donde teníamos que reunirnos la Crónica Social integrada hoy por José E. Fernández Llebréz, Arturo Morales, Carlos Piloto, Carlos Moré y el que suscribe, para cambiar ligeras impresiones con un hombre que profesando un apostolado de fé y de religión y llevando en su mente un caudal de conocimientos de la vida, refleja su corazón todo bondad, todo dulzura, tomo modestia: el Rvdo. Padre Juan Vila, Rector de las Escuelas Pias de Cárdenas, cargo elevado dentro de la Orden Calazancia y sobre el que pesan delicadas responsabilidades.
Un amigo de años el P. Vila.
Desde que vino a Cárdenas.
Un amigo que más de una vez en mis horas de alegría lo he tenido siempre a mi lado, con la bondad, repito, que le caracteriza y con la modestia que siempre se destaca en los hombres cuando son verdaderos valores positivos.
Tarde llegué a esa cita indicada.
No pude ser puntual.
Muy a pesar mío así sucedió, pero es que durante el día las horas a veces me resultan escasas para poder atender no tan sólo la misión de la Crónica y los compromisos que a ella rodean, sino además mis asuntos particulares.
Esa fué la causa.
El verdadero motivo.
Entre luces, pudiera decir, pisé los umbrales de ese edificio que en la Avenida de Martí, poseen los Padres Escolapios, en momentos que aguardaban mi llegada el Padre Vila y los demás compañeros.
Mi excusa primero.
Se imponía el hacerla.
Ya bajo el techo de la casa que fué cuna de nuestros estudios, donde aprendimos y nos prepararon para lanzarnos a la escabrosa lucha con la Humanidad y afrontar las miserias del Mundo, pasaron por mi mente, con el desfile de un pasado inolvidable, aquellos dias de las aulas escolares; aquellas mañanas y tardes de alegres festivales; aquellos ceremoniales religiosos en honor del fundador de esas Escuelas y también aquellos dias de inquietud, de sobresalto, de un puro nerviosismo en que ante un tribunal de Catedráticos teníamos que aprobar la labor de un curso, formado por varias asignaturas.
Epoca feliz esa!
De la vida estudiantil!
Qué distinta a la de hoy que viviendo el fruto que recogimos en aquel entonces a la experiencia de los años y al roce con la sociedad, tenemos que luchar más y recibir más desengaños!
El Padre Vila me recibe risueño.
Su sonrisa es de optimismo.
Amablemente nos lleva a recorrer todo el Colegio para mostrarnos las reformas materiales que allí se realizan, quedando todo terminado y en perfectas condiciones para principios de Septiembre que se inicia el nuevo curso, pudiendo decir que tanto las aulas como el pupilaje, etc. resuldtará cómodo e higiénico.
¿Qué otras reformas hay, Padre Vila?
Le preguntamos.
Faltan las más importantes, las pedagógicas, pues además de los Padres que continuarán dando clases como antes, han sido llamados a formar parte de este Claustro, elementos cardenenses muy valiosos y de reconocida competencia, lo que ha hecho que los Dres. Arturo Echemendía, Director del Instituto de Matanzas y Armando Muñoz, Superintendente Provincial de Escuelas, muestren su aprobación ybe neplácito.
¿Quiénes esas personas?
Se las citaré, replicó el P. Vila.
Son ellas las señoritas Carmen Solís, Hilda Pérez Lamar, y María Teresa Fernández Llebréz y los señores Ing. Raúl Lanour, D. Ismael F. Quintero y Juan Antonio Moreno, todos ex-alumnos de este plantel, que atenderán las asignaturas de Segunda Enseñanza.
Gustará esa reforma.
A los padres de familia.
Nos agregó el Padre Vila que ya se están confeccionando unos prospectos que se refieren a la nueva tapa de vida del Colegio en el nuevo vurso y que pronto estarán a la circulación.
No olvidaré algo.
Muy importante.
Que no obstante todos esos cambios beneficiosos para el alumno, las cuotas serán rebajadas a fin de que no resulte un sacrificio a los papás el enviar a educar sus hijos a esas aulas que llevan el precioso lema de: **«La Piedad y las Letras combinadas forman almas sensibles e ilustradas.»**
Era ya tarde!
Cuando nos dijo adiós, el Padre Vila.
Antes de estrechar sus manos nos obsequió con un aperitivo el ilustrado sacerdote que acaba de sacrificar unas vacaciones en pro de nuestra juventud estudiantil.
Ama él la profesión que ejerce.
Se le refleja en su rostro.
Francisco González BACALLAO

MATINEE BAILABLE EN EL UNION CLUB

Simpática fiesta en Santa Ma del Rosario. Cine República.

La matinée bailable celebrada en las simpática sociedad, Unión Club, el domingo 17 del acual en la que el doctor Delio Castellanos y Arango, electo Presidente con gran beneplácito de los socios, ofreció un magnífico bufet a la numerosa y se leca concurrencia.

Dos orquestas y un sexteto, se encargaron de las piezas bailables. Entre las señoras que asistieron, recordamos a la joven y bella América Ravel de Rego; Isabel Molina de Sánchez; Cesarina Esmit de Molina; Rosita Pons de García Toledo; Dolores Guerra; Eva Arias de la Vega; Teresa Santos de Fundora; Juana María Vargas de Gómez Cala; Candita Calas de Gómez T.; Primiiva Sauvieour Viuda de Hernández; María Josefa Crucet; Pepilla Stincer de Santalla; Carmen Marrero; María Pérez de Gire; Guillermina Cabrera de Cordovi; Flor Lanez de Rodríguez; Viuda de Vargas; Obdulia Acosta de Embade.
Entre las señoritas se destacaban Rosita García Pons; Lita Embade Barbón; Josefina Hernández Sauvieur; Carmita H. Sauvieur; Elenita G. Pons; Coquito H. Lapido, Catalina Rodríguez; Carmita Silva; Dine y Soledad Ruiz; María Luisa Giro; Eva de la Vega; Josefina Bombalier, muy linda; María Clotilde Rodríguez; Magdalena Armas; Georgina Acosta; Elena Muñoz; Cora Núñez; Alicia García; Angélica García; Josefina Marrero; Blanca Hernández; Margot Santalla; Eulalia Rodríguez; Cruz María Llerens, una trigueñita de ojos muy bellos, Esther González; Raquel Driggs; Margot Oeler; Seanie Willriys; Marifta González; Pilar Oellera; Luisa Silva; Margarita Acevedo.

Se obsequió a las damitas con ramos de rosas, y se bailó hasta las siete de la noche. Fué una fiesta agradable y divertidísima, por la que felicitamos calurosamente al doctor Castellanos, que demostró gran esplendidez en su organización.

CINE REPUBLICA

La empresa anuncia varias producciones, como «Los Cuatro Diablos»; Pagada para Amar; La Isla de los Barcos Perdidos.
Todas muy interesantes.

DAGOBERTO TOLL

Tan estimado y distinguido amigo se embarca para Oriente a fin de hacerse cargo de su puesto de Maestro Normal. Le deseamos muchas felicidades y éxitos en aquella provincia.

ELENITA GARCIA PONS

Con motivo de su onomástico se vió muy congratulada tan estimada y graciosa señorita. A su residencia de Villa Cocoito, fueron sus amistades a tertimoniarle su cariñosa simpatía. A esas demostraciones una la de la cronista, aunque tarde, pero sincera.

EDGARD PEREZ PUICERVER

Un nuevo vástago, que ha venido a alegrar a lo sesposos Angelina Puigcerver y Julio Pérez.
Felicidades...

Josefina EMBADE,
Cronista.

INTERESANTE VELADA EFECTUARON LOS CABALLEROS CATOLICOS DE LOS ARABOS

La inició el infatigable Padre Amaro para honrar el día del Párroco. Informe de este sacerdote. Representaciones.

Para el dia nueve de Agosto próximo pasado estaba anunciada esta gran fiesta social que hubo de suspenderse por mal tiempo; la Sección de Propaganda de esta Parroquia tomó con empeño el que resultara todo lo mejor posible dicha velada, ya que la misma estaba dedicada a honrar el día del Párroco, iniciado por nuestro celoso e infatigable Padre Amaro; resultó como se esperaba un gran acontecimiento artístico y social.
A las nueve en punto de la noche del dia diez y siete se dió cita en los salones de nuestra Unión, lo que más vale y representa de nuestra culta Sociedad; abrió el acto nuestro infatigable y entusiasta Padre Amaro, quien fué aclamado con entusiasmo; habla de lo que es el Párroco, de lo que es la Parroquia, rinde un minucioso informe de los trabajos realizados durante el año, causando admiración al auditorio la labor incalculable de este bien querido y celosísimo Sacerdote; dice entre frases felicísimas que cualquiera empresa o entidad comrcial por poderosa s que ellas fuesen que trabajaran con el desinterés que él lo hace que irían a la quiebra sin remedio; que afortunadamente la comida nada le cuesta porque una piadosa familia que es honra de la hidalguía criolla; se refiere a sus viejos, como él los llania, Rodríguez del Pozo, le atienden como a un hijo; da las gracias a las siguientes familias: Rodríguez, Martínez y Heres Pascual, que como la antes citada dispone de sus casas cual si fueran propias. La concurrencia se pone de pie y aclama entusiasmada al virtuoso y querido sacerdote.
Acto seguido empieza el primer número «Al burro muerto...» Capricho en un acto y en prisa de Pí y Arsuaga. La muy simpática y graciosa señorita Alicia Elias, en compañía del joven galán Ramón Cano, empleado muy activo del comercio de esta plaza, hacen las delicias del público que los aplaude con entusiasmo.
«Fabiola». Drama en tres actos original de Carmen Núñez. Hace de Fabiola causando la admiración de todos la señorita Alicia Elias, que hace el papel de patricia romana, mereció unánimes felicitaciones. De Santa Inés, la linda señorita Carmen Crucet, quien lució monísima Margarita Heres, interpretó el papel de Sira, esclava de Fabiola, con una discreción acabada. Celinda Elias en la cieguecita, muy bien. La señorita María Luisa González se distinguió en el de Emerenciana. Teresita Zulueta en Eufrosina, jefe de las Esclavas, muy graciosa.
Y termina tan gratísima fiesta con «Amor Fraterno». Hace de doña Ambrosia la encantadora señorita Beatriz Gutiérrez, que caracterizó el papel de abuela, admirablemente. Tiene una gracia especial y un estilo tan delicado que mereció los aplausos que se le prodigaron.
La encantadora niña Hilda Rodríguez Milián y el simpatiquísimo niño Pepe Cueto, en el papel de nietos de doña Ambrosia, estuvieron colosales; fueron aclamados y el público los besó en pago de lo acertadísimo que desempeñaron sus respectivos papeles; mi felicitación a sus buenísimos papás Celestino Rodríguez y José A. Cueto, los cuales se sentían orgullosos y satisfechos al ver las caricias prodigadas a sus primogénitos e inteligentes niños.
Un triunfo más para la Peña Artística de Los Arabos y un éxito completo de la Sección de Propaganda: a las muchas felicitaciones recibidas por el Padre Amaro, uno la mía.

Corresponsal.

SENTIDA MUERTE DEL SR. QUINTANA

Padre del juez municipal de Abreus. Onomástico celebrado

Tenemos noticias de que en la capital de la República dejó de existir a la avanzada edad de setenta y seis años, el respetable caballero señor Justo Quintana y Santamarina, rodeado del amor y cariño de todos los suyos. Reside en Abreus uno de sus hijos, nuestro amigo el Dr. Oscar Quintana y Fernández Arcila, Juez Municipal de este término y Presidente de la Junta Municipal Electoral. Con este motivo el Dr. Quintana ha recibido de sus muchos amigos de Abreus infinitas muestras de condolencia por la irreparable pérdida que ha tenido con la eterna desaparición del autor de sus dias. El señor Quintana, español, siendo muy joven vino a Cuba y consagró a este país toda su inteligencia y energía, constituyendo un hogar lleno de virtudes donde ha dejado ciudadanos útiles a la patria, como el Dr. Oscar Quintana y la Dra. Blanca Quintana de Quevedo. Su viuda la virtuosa dama María Luisa Fernández Arcila, también como su digno compañero mantiene en aquel hogar la pureza y buenas costumbres. El extinto se dedicó al comercio en la capital de nuestra República y más tarde se retiró dejando palpables muestras de su honradez y laboriosidad.

La familia Quintana poseen en aquel lugar varias propiedades.
Por este medio enviamos nuestro sentido pésame a todos sus familiares y especialmente a nuestro amigo el Dr. Oscar Quintana.

Onomástico

El dia 19 celebró sus dias nuestra amiga la apreciable señorita Romelia de León Mederos, rodeada del amor y cariño de todos los suyos y de sus numerosas amiguitas y amigos.

Atentamente invitados a su morada, fuimos testigos de las muchas atenciones que recibió la damita objeto de estas líneas. Los concurrentes fueron obsequiados con una bien confeccionada crema de chocolate, que todos fueron a alabar. Por nuestra parte deseamos a la señorita de León todo género de venturas y felicidades. Son nuestros deseos.

Serafín del Cueto LEIVA,
Corresponsal.

SUNTUOSA FIESTA EN LA C. ESPAÑOLA

Se celebrarón en Aguacate con motivo de su 27o. aniveresario

Noche del diez y seis, noche inolvidable para muchos, noche de ensueño, de arte, luz y belleza.
Arte, derroche de arte en el adorno de los bellos jardines, tal parecía que hadas misteriosas fueran las encargadas de confeccionar tan bellas combinaciones. Luz, mucha luz, la que producían cientos de bombillos de colores habilmente dispuestos entre las enredaderas, por las ramas de los árboles y en todas partes donde había lugar.
Un gusto depurado demostraron tener los muchachos que a las órdenes del incansable Presidente señor Tomás Tuya, llevaron a cabo tan admirable y encantadora distribución de electricidad.
Belleza, la que resultaba de la unión de las flores del aladinesco jardín y de las gentiles señoritas de nuestro mundo social.
La glorieta inaugurada esa noche, es sencillamente hermosa. Los puestos de churros, boquerones, papitas fritas, manzanilla, sidra, laguer, etc. nos hacían volar con la imaginación a las Vistillas o a la alegre Andalucía.
Los bailadores no cesaron un momento, ya que al terminar el sexteto, dabap rincipio la orquesta, que tan hábilmente dirige Eduardo Morcelle y los que no tomaban parte en el baile discurrían del brazo de su dama, por los amplios y bien arenados paseos del jardín.
La comisión de orden no tuvo que intervenir en ningún momento, lo que demuestra la educación social del pueblo en que vivimos. En fin una noche de solaz y buen humor. No obstante haberse retirado a altas horas de la madrugada la directiva en pleno, con su presidente al frente, ocupaba un lugar de preferencia a las diez de la mañana para cumplir con los deberes de cristianos oyendo Misa, en nuestro templo parroquial. Oficio en ella nuestro Párroco don José R. Rodríguez Núñez y al Evangelio glosó el del día, haciendo atinadas observaciones acerca de la oración y del modo de hacerla. Nos puso de relieeve como en la del Fariseo, se veía la soberbia el orgullo del que la hacía viéndose en cambio en la del Publicano, humildad. Exhortó a los allí presentes y de una manera especial a los representantes de la Colonia, a orar con fervor y no hacer traición jamás a su conciencia, apostatando muchas veces de Dios y olvidándose de lo que prometido habían a sus madres al partir a tierras extrañas. Tuvo párrafos inspiradísimos que le valieron mil felicitaciones.
El coro una vez más demostró su afinación, debiendo hallarse satisfecha su incansable directora señorita Elvira Lorbes.
Terminada la Santa Misa nos retiramos a reponer las fuerzas perdidas y a las tres nos encontrábamos de nuevo en la Colonia.
Centenares de niños asistieron al baile atraídos por los sabrosos dulces prometidos y por la piñata. Los había enteramente poseídos de su papel «de hombres» y así lo demostraban bailando seriamente con su compañerita, los más saboreaban los dulces y correteaban por los salones llenando el espacio con sus francas risas y animadas charlas.
Dichosa edad, en la que no hay preocupaciones ni disgustos que duren más allá de dos minutos.
Por la noche los bailadores, demostraron no sentir el cansancio de la anterior, llenaron los salones y hasta el amanecer no se retiraron.
Fué muy celebrada la orquesta del profesor capitalina Juan Campos, pero hemos oído decir, «que nuestro vino será agrio, pero es nuestro vino».
Más que satisfechos pueden estar los componentes de la sociedad «Colonia Española» ya que éxito fué rotundo definitivo.

EN LA PLAYA

Se halla en la de Jibacoa, la distinguida familia del pundonoroso Teniente del puesto de la Guardia Rural, señor Felipe Morales.
Una feliz estancia y un pronto regreso a Aguacate, les deseamos.

LA ASUNCION

En este día, tan grande en el catolicismo, celebraron su onomástico la virtuosa señora Asunción Orubeondo y su linda sobrinita.
Son ambas hermana e hija, respectivamente, del caballeroso Administrador del ingenio «Rosario», señor Félix Orubeondo y Salcedo.
Que la dicha les sonría siempre, pide a Dios la Cronista.

ENTRE NOSOTROS

Pasando una temporada en la finca de su señora tía, doña Celedonia Tellechea, Viuda de Lorbes se encuentran la bellísima señorita Carmen Tellechea y su hermano Pepe, aventajado alumno del último año de Derecho.
Un saludo cordial para ambos hermanos.

Lilia González.

GRAFICAS DE LIMONAR

Los simpáticos e inteligentes niños, Julio y Leonardo Martínez y Fernández, hijos queridos de nuestro estimado amigo y activo Corresponsal del DIARIO en Limonar, Sr. Gerardo Martínez. El primero de dichos niños tomó su primera comunión recientemente de manos del Obispo de Matanzas Mons. Sainz, en la visita que hizo el Prelado a aquella diócesis. El segundo, que sólo tiene 5 años, demuestra ya su inteligencia y amor al estudio. Felicitamos a nuestro compañero el Sr. Martínez, por contar con estos dos dignos herederos.

TENDRA SANTA FE SU CENTRO SOCIAL DENOMINADO LICEO, DENTRO DE POCO

En breve se celebrará un gran baile para levantar fondos. Notas amorosas. Saludo de nuestra nueva cronista social

Debido a la gentil indicación, —que mucho agradezco— del señor José Calero, Agente Viajero del DIARIO DE LA MARINA, su ilustre Director, Dr. Rivero, ha tenido a bien conferirme el cargo de Cronista Social del referido gran rotativo en esta población de la Isla de Pinos.
Aunque sin aptitudes suficientes para desempeñar siquiera fuera regularmente dicho cargo, esta declaración hará comprender a mis lectores que lo acepto por un compromiso ineludible ya que desempeñarlo será para mí una labor superior a mis pobres recursos intelectuales y culturales.
Vaya, pues, mi cordial saludo para el señor Director y Redactores del DIARIO DE LA MARINA, que mucho me place hacer extensivo a mis queridas compañeras Cronistas y Corresponsales, así como a mis no menos apreciables lectores de quienes solicito benevolencia para mis humildes crónicas Sociales.

Mi primer Eco Social.

Queda hecho mi debut como cronista. Ahora les adelantaré una noticia a mis lectores. Ella es: que muy pronto este pueblo tendrá su centro social, hermoso progreso con el cual desaparecerán las deficiencias y molestias de que nuestros bailes tuvieran que celebrarse en lugares no muy apropiados para nuestro decoro social.
Según se me ha informado, el 7 del próximo Septiembre, víspera de la patrona de Cuba, Nuestra Señora la Virgen de la Caridad, se efectuará un baile a beneficio de los fondos del que se denominará Liceo de Santa Fe, cuya inauguración oficial tendrá efecto el dia 10 de Octubre inmediato.
Será esa noche jubilosa, de eterna y agradable recordación toda vez que para el referido baile se advierte inmenso entusiasmo.

Chismecito inofensivo y agradable

Se está formando y así lo confirman ojos indiscretos que no saben mentir, esto es, que entre dos jóvenes distinguidos, se están complicando sus recíprocos sentimientos de una buena amistad que pueden degenerar en un idilio de amor.
Ella es muy bonita y su nombre empieza con M. El es un joven simpático y laborioso y los apellidos de ambos terminan en z.
Con lo que dejo dicho se comprenderá de qué jóvenes se trata y de que entre ellos no faltarán juramentos mútuos y sagrados que serán bendecidos en su día por un Ministro de Dios y certificado solemnemente en acta notarial.

Otro chismecito amoroso

También en la calle Rio, esquina a Mediavilla, parece que Cupido trata de hacer sus travesuras entre dos jóvenes que están encantaditos de la vida.

Cachita JULBE,
Cronista Social.

EL BASE BALL EN JATIBONICO

¡Al fin Jatibonico ganó uno! Esta era la frase que se oía a la terminación del encuentro de base ball celebrado entre los teams Deportivo de Ciego de Avila, y Central Jatibonico.
Los bateadores locales, en un arranque de furia propinaron a los pitchers avileños, voladores, cohetes y toda clase de explosivos, dando lugar a que la pizarra marcara diez carreras por dos.
El comentario del juego era el magnífico pitching que desarrollaron Apolonio Pérez y R. Jova, por los locales, que sólo permitieron tres hits y para eso, ellos les fueron dados únicamente a Pérez, porque Jova, para completar su buena forma, no dió libre tránsito, no permitió ningún hit y dió dos skuns de ponchados que con otros dos completaron ocho.
Al primer pitcher que ocupó la lomita por los visitantes, le dieron estaca, que unido al mal fielding de sus compañeros de team sirvieron para aumentar el carreraje.
Score:

DEP. CIEGO DE AVILA

	V.	C.	H.	O.	A.	E.
M. Romero, 3b.	4	0	0	0	1	0
N. Romero, 2b.	4	0	1	0	5	0
O. Cantero, lf.	1	0	0	1	0	0
D. Laury, ss.	4	0	1	5	6	0
F. Falcón, cf.	3	0	0	5	0	1
P. Meléndez, 1b. p.	3	0	0	10	0	1
A. Hernández, rf.	2	1	0	0	0	0
F. Hernández, p.	3	0	0	0	1	1
M. Hernández, c.	3	0	0	3	0	1
Mañengo, lf.	3	1	1	0	0	0
Totales	30	2	3	24	13	5

CENTRAL JATIBONICO

	V.	C.	H.	O.	A.	E.
J. Escudero, lf.	5	1	1	2	0	0
A. del Río 1b.	5	3	3	8	0	0
A. Agramonte, 2b.	5	2	3	3	2	0
R. Jova, 3b. p.	5	0	0	0	3	0
A. Calzada, ss.	5	1	2	1	2	0
C. Melero, cf.	4	1	2	2	0	0
G. Terry, rf. 3b.	3	0	0	2	0	0
R. A. Varona, c.	4	0	0	9	0	0
A. Pérez, p. rf.	4	2	2	0	1	0
Totales	40	10	13	7	7	2

Anotación por entradas:

Dep. C. de Avila	001 001 000—	2
C. Jatibonico	004 030 03x—	10

SUMARIO:
Two base hits: Laury; Mañengo; Del Río; Calzada; Pérez.
Sacrifice: Agramonte.
Quedados en bases: Ciego de Avila 2; Jatibonico 7.
Bases por bolas: Hernández.
Struck outs: Pérez 1; Hernández 2; Jova 8.
Hits a los pitchers: A. Pérez 3 en 4; a Hernández, 12 en 8.
Bases robadas: Del Río; Calzada Pérez; Romero; Hernández.
Pass ball: Varona; Hernández 2.
Pitcher ganador: Pérez; perdedor: Hernández.
Tiempo: 2:05.
Umpires: Calzada home; Guillermo bases.
Anotador: E. Varona.

D. M. LLERENA.

CULMINO EN UN EXITO LA VELADA A BENEFICIO DE LAS HIJAS DE MARIA

Fué organizada con objeto de construir un panteón en Bauta. Se desarrolló un magnífico programa, artístico. Una operada

Culminó en un ruidoso éxito la Velada que, como en mi anterior crónica anuncié, se celebraría a beneficio de la Asociación de las Hijas de María con el fin de recaudar fondos para la construcción de un panteón.
La iniciativa encontró, ento en la localidad como en los pueblos vecinos ambiente propicio a su cristalización.

A las nueve de la noche se hacía difícil transitar por los asplios salones de la Sociedad, obstruido como se hallaba el paso por la aglomeració de espectadores, ofreciendo el conjunto un golpe de vista encantador. se había dado cita allí la elegancia y la distinción. Podemos decir sin temor a equivocarnos, que la velada referida ha marcado una página de suntuosidad en los anales de nuestras fiestas elegantes. Imposible por lo expuesto a omisiones, hacer mención de la concurrencia tan nutrida como brillante.

Tanto los artistas que vinieron de la capital como la Sección de Declamación local, trabajaron admirablemente, dando buena prueba de ello las ovaciones recibidas durante el curso de la función.

Nota interesante de la misma fué el concurso de la graciosa señorita Catalina San Román, que de una manera sencilla mostró sus grandes habilidades artísticas. Trabajó por que se trataba de nuestro beneficio. Gracias adorable «Tití». La Comisin organizadora de la función integrada por las entusiastas Hijas de María señoritas Virginia San Román, Mercedes Barranco, Mercedes y »Lita» Trevejos y Lucía Calderón así como el Párroco y demás Hijas de María me encargan dé las gracias por este medio a cuantos han contribuído de alguna manera al éxito obtenido.

Operada.

La bella señorita «Nena» Lernández hija de los estimados esposos Ana Domínguez de Fernández y Antonio Fernández, acaba de ser sometida a una operación apendicular.
Su estado es bastante satisfactorio.
Lo que consigno gustosa.

Hogar feliz

Besa complacido un hermoso niño del distinguido matrimonio Rosa Ma Fernández y Manuel Luís. Mis votos por la centura del lindo baby y de sue amantísimos padres.

La Patrona de Cuba

Una festividad que se aproxima la Virgen de la Caridad. Se celebrará como en años anteriores con una solemne fiesta costeada por la distinguida señora Ana Teresa A. de Alfonso.
En la próxima daré a conocer el programa.

Bautizo

El dia 16 del que cursa recibió las regeneradoras aguas del baustismo la monísima niña Mercedes Zenaida, primogénita de mis estimados amigos Esperanza Delgado y José González, (residentes en Lawton). Fueron sus padrinos los apreciables esposos Mercedes Orúe y Marcos Delgado, abuelos de la linda Zenaida.
Se celebró el bautizo dentro de la mayor intimidad a causa de reciente lucha que guarda dicha familia.

Irene MARTINEZ
Cronista Social

VARIADA CRONICA SOCIAL DE PALOS

Niñas para la capital. El Dr. Calzadilla. Enfermo. S. Luis

Mequita y Haydée Linares.
Estas lindísimas niñas, hijas muy queridas del señor Dionisio Linares, Jefe Local de Comunicaciones y su bella esposa, Gloria Martínez, han embarcado a la Capital donde terminarán sus vacaciones.
Muy alegre deseo esta temporada a tan queridas amiguitas.

MEJORADO

El doctor F. Matos Calzadilla se encuentra muy mejorado de la afección gripal que le retuvo tantos días en sus habitaciones.
Un total restablecimiento son mis deseos.

AMPARO PEREZ ARIAS

Ha embarcado para la Capital esta interesante señorita, toda distinción y belleza.
Breves días permanecerá allí con el objeto de acompañar en su gravedad a su primo el doctor Eusebio García Pérez, que continúa en la casa de salud «La Purísima Concepción».

ENFERMITO

Continúa muy grave el tierno pequeñito de mis estimados amigos, Blanca Cuevas de Garmendía y Benito Garmendía.
Fué llevado a la Habana donde la Ciencia nada pudo hacer y han regresado de nuevo a su residencia de la calle Venero.
Muchos son a informarse por el niño.
Mis votos fervientes por su mejoría.

SAN LUIS, REY DE FRANCIA

En la festividad del 25 celebran su santo estimadas personas de este pequeño círculo social, a quienes me complazco en saludar.
Dos respetables señoras: Luisa Otero de Cruz y Luisita Vilá Viuda de Oriol, con su simpática hija María Luisa.
Y una querida amiga, la joven señora María Luisa García de Pérez, que celebrará su santo al mismo tiempo que el bautizo de su primera hija. Una niña monísima.
También están de días, nuestro estimado amigo el señor Luis Fábregas, dueño de la farmacia «El Angel».
Luis Fleites y Luis Valera, que como de costumbre pasan aquí sus vacaciones. El simpático jovencito Luis Cruz.
Luis García, Luis Rodríguez, y mi querido hermano Luis, ausente en la capital, para el que tengo un saludo muy especial.
A todos deseo un día venturoso.

HELENA.

NOTA NECROLOGICA DESDE BANAGUISES

Sentido duelo. Regresó a la gentil Yucayo. Cine Fausto

En su residencia de la calle San José y rodeado del amor de sus familiares amantísimos, dejó de existir el día 18 el respetable caballero Sr. Francisco Olaechea.
El extinto tenía 86 años y por sus relevantes méritos gozaba de generales simpatías en esta sociedad, que hoy siente el inmenso vacío que deja el venerable anciano.
Su sepelio constituyó una imponente manifestación de duelo, en el que tomaron parte todas las clases sociales.
A los famiiares y con especialidad a mis buenas amigas Digna y Juliana, hago llegar por este medio la expresión de mi más sentida condolencia por tan irreparable pérdida.

HACIA LA CIUDAD DEL YUCAYO.

El día 18 en el tren de las 4 y media p.m., tomó pasaje para la ciudad yumurina, el Sr. N. Martínez, quien estuvo unos días de Jefe Local de Comunicaciones.
Lleve feliz viaje tan distinguido como activo empleado.

DE REGRESO

Se encuentra entre nosotros, después de varios días en la capital, el Sr. José Arredondo, dueño del acreditado establecimiento "El Encanto" de esta localidad.
Mi bienvenida a tan distinguido caballero.

EL CINE FAUSTO.

Este simpático Cine viene exhibiendo unas magníficas e interesantes cintas que están haciendo las delicias del pueblo.
Mi felicitación entusiástica al activo empresario, Sr. Pastor Espinosa, por el éxito obtenido.

RETORNO.

Ha regresado a esta, después de varios días en la capital de la República, el Sr. Enrique Ramos C. Alvarez, Director de la Escuela número 6, y Corresponsal del ameno rotativo "Heraldo de Cuba".
Mi efusiva bienvenida al educador aludido.

"Lilas BLANCAS"

DESAFIO DE BASE BALL REÑIDO, EN CAIBARIEN

Según estaba anunciado el domingo se llevó a cabo el encuentro entre las novenas Sagua y Ron Cubano, habiendo vencido esta última.
Para el domingo 24 lucharán nuevamente Caibarién y Ron Cubano los que pronto jugarán una serie de juegos, dado lo reforazdas que están ambas novenas es de esperar estos sean muy interesantes.
He aquí el score:

SAGUA

	V.	C.	H.	O.	A.	E.
Mendieta, 2a.	4	0	0	3	1	1
Jockey, 1a.	4	0	2	9	0	0
Mejías, rf.	4	1	0	1	0	0
Betharte, cf.	4	0	0	1	0	1
Arenal, c.	4	1	0	2	0	0
Borges, 3a.	4	0	2	1	0	0
Thondike, lf.	3	0	1	2	0	0
Sibert, ss.	2	0	0	5	4	2
Armenteros, p.	3	0	0	0	0	0
Totales:	32	2	5	24	5	4

RON CUBANO

	V.	C.	H.	O.	A.	E.
Mesa, cf.	4	2	2	0	0	1
Parrado, rf.	3	1	1	2	0	0
Potots, ss.	4	0	0	2	2	1
Montejo, 1a.	3	0	1	15	1	0
García, lf.	3	0	2	1	1	0
Morales, 2a.	4	[illegible]	0	1	1	0
Dos Ríos, 3a.	4	0	0	2	0	0
Abreu, c.	4	1	1	4	0	0
P. Montejo, p.	3	0	1	0	0	0
Totales:	32	5	8	27	5	3

		C.	H.	E.
Sagua	000 101 000—	2	5	4
R. Cubano	110 021 00x—	5	8	3

Home runs: Abreu. Two base hit: Montejo, P. Montejo; Borges; Parrado; Jockey. Sacrifice: P. Montejo. Bases robadas: Jockey, Mesa, Arsenal. Struck out: Armenteros, 2; Montejo, 2. Bases por bolas: Armenteros, 2; Montejo, 1. Quedados en bases: Sagua, 4; Caibarién, 8. Passed taths: Abreu. Double plays: Sibert y Mendieta a Photo y Mesa. Umpires: J. Barceló, home; F. Barceló, vases. F. Vento, scorer.

MAGNIFICO BANQUETE EN ARTEMISA EN HOMENAJE AL DR. ENRIQUE RUBIO

Fué celebrado en la sociedad Luz Caballero, por haber sido nombrado Juez en Camagüey. Matinée bailable. Un baby

Banquete en honor del Dr. Enrique Rubio Linares.
La noche del día veinte y ocho, se celebrará en la Sociedad Luz Caballero, de Artemisa, un gran banquete como demostración de afecto y simpatía hacia el recto Juez de Instrucción Dr. Enrique Rubio, que pronto nos abandonará.
Un nutridísimo grupo de profesionales y amigos le ofrecen este Banquete para homenagearlo, como él bien se lo merece, porque «el buen Juez» que nos abandonará goza en nuestra sociedad culta, de grandes afectos, inquebrantables.
Ed Dr. Enrique Rubio y Linares, ha sido nombrado Juez de Primera Instancia de Camagüey, ascendiéndolo en el escalafón de la Carrera Judicial y premiando con ello los indiscutibles méritos del repetido amigo.
Ascenso merecido y justo, que nos alegra como ciudadanos cubanos y vueltabajeros, porque ese ascenso...
Premia al mérito y hace justicia a un vueltabajero.
«De pura cepa».
Que sin ser una lumbrera como jurisconsulto, sin presumir de ello, es un Juez inteligente, culto y estudioso, que lleva a cabo su ministerio con una honradez acrisolada, con un alto espíritu de transigencia y de liberalidad. Por eso y a fin de despedirlo, como él se merece, ya se ha iniciado la labor necesaria para tributarle un cariñoso homenaje de despedida; homenaje que consistirá en este banquete de confraternidad, al que podrá sumarse todo aquel que lo desee.
El organizador de este hermoso acto de afecto y camaradería es el señor Rogelio Ernard y Núñez, diligente e inteligentísimo Procurador Público de este Partido, íntimo amigo del «buen Juez» Dr. Rubio Linares.
Felicito al Dr. Rubio, por su merecido ascenso, lo felicito porque ha visto que sus méritos han sido tenidos en cuenta; lo felicito, porque asciende en la carrera; pero, francamente, lo siento, porque se marcha un buen amigo, jefe de una distinguida y querida familia, a la que distingo en grado superlativo y le profeso una sincera amistad.

La gran Matinée Bailable del domingo 17.

Invadidos se vieron los salones del amplio local de la sociedad Luz Caballero con motivo de esta matinée inolvidable y deliciosa....
Día de luz y de alegrías.
Hubo derroche de belleza y de elegancia.
Una pléyade gentil de damitas jóvenesW ansiosas de pasar un rato gratísimo se dieron cita en este lugar encantador.
El encanto divino que produce la música, hacía que las horas pasaran velozmente, dulcemente..
Caracterizó a esta matinée, una brillantez y animación indescriptibles.
Al compás del 'Jazz Band» de Aurelio Gómez y del sexteto «Gloria», se bailó. Con exquisito y sabroso ponche fué obsequiada la concurrencia por Su Majestad Ramona I, gentilísima Reina de Simpatía.
Pero mi distinguido y simpático attache señor Ramón Surroca, disfrutó complacido de esas horas felices y trájome los nombres de la elegante concurrencia.
Señoras: La bella y airosa Isabel Santana de Moreno, bondadosa señora del Presidente de la citada Sociedad Luz Caballero, Dr. Arturo Moreno, Jefe de Sanidad Local.
Joaquina Merquez de Urrutia, Elena Barbón de Sosa, Caridad Rodríguez de Rivera, Coralia Lima de Rodriguez, María Aguilera de Navarro y Amparo Estévez de Navarro, que pasó dos dias en esta villa.
Señoritas: bellas todas como una pialabra de amor; perfumaron el ambiente... Petra Pereda, Margot y Ana Cabezas, Carmen Alvarez, Ana Maruina, Carmela Santiago, Carmen Castro, Blanca Remedios, fina y delicada «girl».
Julieta Llorens, Digna Cruz, Milagro Pérez, Margarita y Lelita Ozambela, Laura Careaga, Ana Valdés, Candita Noa, Arcina Rodriguez, Luisa Ponce, Nena Palomino, Herminia Rivero, Aida Pagés, Dulce Troncoso, Ana Lamadrid, María J. García, Caridad Collazo, Natividad Careaga, Josefina Ramos, Panchita Navarrete, Lola y Delia Martín, Terena Collazo, Mata Yepe, María J. Pérez, Pilar Rivera, Noemí Pérez, Aida Falcón, señoritas Martínez, Julia Pérez, Eloisa Espinuila, Gloria Cárdenas.
Una gentil viboreña y querida prima: «Yoya» Navarro.
Tomasita Pacheco, Ramona y Estela Pérez, Madalina y Anisia Valdés, Delia Urrutia, Esperanza Pérez, María Castillo, Uldarica Pérez, Felicia Martínez, la rubita ideal Hortensia Pino....
Amparito y Consuelo González, María J. Santiago, angelical damita, de trato afable y cariñoso, Nieves Diaz, Eva Leal, Carme Herrera, Eloisa Hernández, Polita Alberto, Panchita Valdés, Graciela García, Cira Pérez, Estelita Diaz, Fidelia Meneses, Raquel Hernández, Magdalena Acosta, Adelaida Galera, Evelia Careaga. Las simpáticas hermanitas Suárez y Margot y Esther García.
El sexo «[illegible]» hallábase representado muy [illegible], por distinguidos caballeros y atentos jóvenes.
Muy tarde terminóse esta matinée bailable, que dejó en los corazones de los asistentes, gratos recuerdos y nostalgias infinitas..
Recuerdos deliciosos, que perdurarán en muchas almas idealistas..

Se dice ..

Que una bella joven visitante, ha llamado poderosamente la atención de un joven de ésta. No estoy autorizada para dar más detalles, ¿eh? También llega hasta mí que un joven de esta villa artemiseña, está flechado por los encantos de una esbelta y atractiva trigueña ¿será cierto? Ella es constante adoradora de Terpsícore y él es amante de las mariposas y los lirios.
Pronto despejaré las incógitas. Esperemos ...

Un baby hermoso

Los distinguidos esposos Teté Figuero y Totón Llorens, ven alegrado su hogar con el nacimiento de un encantador niñito.
El primogénito..
Monísimo, un muñequito, que viene a endulzar el amor siempre vivo y ardiente de esos padres que ven sonrientes y felices, el primer fruto de sus amores.
Mi enhorabuena.

Flor de LIS.

NOTAS SOCIALES DESDE NUEVITAS

Simpático bautizo. Sentido fallecimiento. Bienvenido

Un bautizo.
El domingo último recibió las aguas bautismales el más pequeño retoño del señor Aurelio Agosto y su gentil esposa Pura Hernández, quien sacó los nombres de Alberto Isidro.
En nuestra parroquia San Fernando recibió las aguas del Jordán, efectuando la ceremonia el Padre Ceferino Izquierdo, que administra nuestra Iglesia parroquial mientras dure la ausencia por España del Reverendo Padre Cearreta. Y fueron padrinos la bellísima señora Amada Belén Hernández de Medina y el señor Eusebio Medina Ibáñez, tíos del neófito, quienes vinieron expresamente del central Senado a cristianizar al bebito.
Hubo derroche de obsequios y de votos por la eterna ventura de Albertico.
Mis parabienes a los padres y padrinos.

SEPELIO

Hoy por la mañana se verificó el sepelio del que se llamó en vida Don Pedro Mestril, persona muy estimada en esta ciudad por estar emparentado con numerosos hogares riberenos.
Un padecimiento cruel y bastante prolongado vino a tronchar la vida de un hombre trabajador y honrado como era Don Pedro. Pero como fué bueno en este mundo, estuvo rodeado del cariño de los suyos hasta el último momento.
En paz descanse y reciban sus familiares todos y muy especialmente su hijo Pedrito, el testimonio de mi sentida condolencia.

SALUDO

Debo un saludo.
Y ahora en estos renglones me quiero complacer, haciéndolo llegar con toda la cortesía que merece un joven matrimonio de la buena sociedad camagüeyana que vino de temporada a nuestras playas.
Quiero referirme al distinguido señor Cesareo Medrano y su gentil esposa Cheita Rivero, quien representa dignamente la suprema belleza camagüeyana.
Con ellos regresó después de una temporadita por aquellos lares, la encantadora señorita Eulalia Soler, una exquisita flor de nuestro pensil primaveral.
Reciban todos mi bienvenida cortés.

GABINETE DENTAL

Agradecido.
En este día vino a mi poder un atento B. L. M. del joven doctor Manuel Ugarte y Puig, Cirujano Dentista que después de brillantísimos exámenes en nuestra Universidad Nacional, ha establecido su gabinete profesional en la calle de Augusto Arango número 30 en esta su ciudad natal, donde ofrece sus servicios al pueblo en general.
El joven Ugarte por sus grandes valores personales, merece muy bien el concurso de su querido pueblo, porque si debido a sus esfuerzos Nuevitas cuenta con prestigios en el orden de la ciencia, nada más lógico que premiar su gran labor de algunos años.
Para el amigo Ugarte mi felicitación.

BIENVENIDO

Hernán Cortés.
Este amigo tan querido, con cuyo afecto me honro desde hace algunos años, vino el domingo a visitarnos procedente de Santa Cruz del Sur, donde con bastante competencia desempeña un cargo en aquella Aduana.
Muy breve su estancia por nuestras riberas, pero en ese tiempo nos dejó una impresión muy agradable. Por que los afectos cuando se cultivan bien, saben arraigarse.
Reciba por este medio un abrazo cariñoso el amigo y compañero.

Ramón Pérez Rodríguez,
Corresponsal.

EL ONOMASTICO DE ENCANTADORA SRTA.

Fué celebrado en Bejucal. Un niño enfermo. Próximo baile

Elenita Valdés. Una figulina ideal, encantadora.
El lunes 18, celebró su onomástico. Ese día fué para ella de infinitas alegrías y satisfacciones.
Hasta su residencia llegaron innumerables delicitaciones y regalos.
Por la noche se reunió en su casa un grupo de amigos íntimos.
Horas agradables se pasaron allí, atendidos por la gentil Elena.
La bella señorita Zoraida Marrero nos deleitó con su dulce voz.
Después fué servido un exquisito buffet.
Al despedirse todos hacían votos por la dicha de la encantadora Elenita.

ENFERMO.

De cuidado.
Así se encuentra desde hace varios días el monísimo niño Luisito, el más pequeño de los hijos del distinguido matrimonio Antonio Esquirol y Edelmira Alonso.
Por la mejoría del precioso niño encanto de aquel hogar, hace votos la cronista.

TEATRO ZERTUCHA.

Bella película.
Que gustó mucho a la distinguida concurrencia que se congregó la noche del miércoles en aquel coquetón teatro.
Era esa film "La Espada Errante", por Ramón Novarro.
Todos cuantos asistieron se retiraron complacidos.
No es de extrañar, pues, los grandes estrenos se suceden en el Teatro Zertucha.

CENTRO OBRERO.

Siguen con gran entusiasmo los preparativos para el gran baile que se celebrará el domingo 31, en los bellos salones del Centro Obrero.
Todo Bejucal se dará cita esa noche allí. La orquesta Romeu y el sexteto Diablo Rojo, tocarán un programa escogido, que hará las delicias de la juventud bailadora
Mientras que en la cuadra comprendida entre las calles 11 y 13 se formará un precioso rincón lleno de poesía y de belleza.
La cuadra será transformada en una gruta adornada con plantas y flores.
Y junto a la calle 11 se levantará un escenario por el que desfilarán artistas notables, entre los que figuran la canzonetista y danzarina Raquel Méndez.
Ha de ser un gran éxito este baile que se celebra en homenaje de las bellísimas candidatas del más grande de los Concursos que se han efectuado en esta Ciudad.
En la crónica tendrá un lugar preferente este grandioso festival.

Célida Fernández, Cronista

M.E.C.D. 2016

SE VENDEN

LIQUIDACION DE MUEBLES
Sólo por diez días liquidamos juegos de cuarto de los tipos más modernos; desde $65; de sala a $50; de recibidor a $32; escaparates con lunas desde $16; camas de hierro, a $5; aparadores de vuelta a $12; sillones de portal a $10; coquetas a $10; piezas suel tas a mitad de su precio; aproveche esta oportunidad que pronto se aca ba; damos facilidades para el pago y le tomamos sus muebles usados; Sol número 111 entre Egido y Villegas; teléfono M-7070.
V5 33371 18 ag 28

MUEBLES BARATOS
Escaparates desde $7; con lunas $15; 18 y 24; seis sillas y dos sillones caoba $12; sillas sueltas $1; sillones $1; un juego sala esmaltado con espejo, $25; uno id caoba color natural, $25; juego recibidor mimbre con cojines en perfecto estado $30; uno id mimbre fino $40; juego recibidor de caoba completamente nuevo $40; juego cuarto de cedro color natural escaparate de tres lunas $80; victrola Victor ortofónica 4-3 con 40 discos, $35; una id Columbia de gabinete con varios discos $15; máquinas de coser desde $8; espejos de sala $8; fiambreras; aparadores; coquetas; mesas de noche y correderas; camas de hierro y de madera; y todo lo relacionado al giro; la Casa Bahamonde; Vives 155 entre Belascoaín y Rastro; teléfono A-2035.
V5 33406 18 ag 28

MAQUINAS SINGER
Ovillo central; tenemos una gran cantidad de 12 pesos en adelante; de zapatero 29—4 y 18—2, tenemos piezas de repuesto de todas clases, reparaciones a domicilio. Angeles 36 y Sitios.
V5 29508 28 agos 27

LIQUIDACION DE muebles. "La Victoria" Monte 193, esquina a Antón Recio. Telf. A-2538. Escaparates desde $8; con lunas, desde $18. Coquetas desde $10. Aparadores desde $6. Mesas correderas, desde $6; de noche, des de $2. Espejo y consola, desde $10. Seis sillas y dos sillones caoba desde $18, americanos, desde $15. Juegos de cuarto marquetería, desde $55; de comedor, $55; de sala, desde $35. Vendemos muebles sueltos, a plazos y contado. Alquilamos muebles. Damos facilidades de pago. Compramos muebles usados y se los tomamos en fondo. Para el campo embalaje gratis.
V5 4353C 4—3 Sept.

JOYAS a plazos, relojes pulsera señora, oro 18 kilates con esmaltes, muy fijos, $3 fondo, $2 mensuales. Anillos compromiso oro y platino, $1 fondo, $2 mensuales, alfileres corbata, tresillos, pasadores, sortijas de brillantes, toda clase de joyas, facilidades de pago. La Eminencia, Neptuno 188 entre Gervasio y Belascoaín. Teléfono U-5427.
V5 4342C 31 agos 30

MUEBLES BARATOS
Juegos de cuarto desde $50 hasta $300; de comedor $65; de sala $40; de recibidor, modernos, $60; un juego de comedor estilo Renacimiento $160; en estilo Adams $85; 1 juego de mimbre $35; 1 de esmaltado y tapizado $39; si llones de portal $10; camas de hierro $6; seis sillas y dos sillones $15; aparadores $15; neveras desde $14; Lao y Pita; Infanta número 88.
V5 33044 16 ag 31

NEVERA NACIONAL
NAVARRETE
EXAMINELAS Y COMPARE
De venta en:
MUEBLERIAS Y FERRETERIAS
Mercedes 99 y 101
Teléfono A-8702
V5 34199 23—25 Ag

POR EMBARCAR, vendo barato, lujoso juego cuarto tres cuerpos; buró piano con silla y mesa para máquina escribir; dos libreros. Todo caoba. 23 esquina a 22, altos. Vedado.
V5 33480 19—25 Ag.

"La Competidora"
GLORIA E INDIO
Estando próxima la subasta de prendas empeñadas que adeudan seis meses de interés, rogamos a sus propietarios pasen a pagar los mismos para evitar que sus prendas vayan al remate. Ofrecemos un surtido de excelentes joyas, que procedentes de empeño realizamos a precios sin competencia. Seguimos dando dinero al más bajo interés de plaza.
Avelino G Arango
(S. en C.)
E-1819. 30d. V-22 Sep.

LIQUIDACION DE muebles: Escaparates desde $8; camas desde $5; coquetas desde $8; mesas de noche desde $2; de correderas, desde $6. Seis sillas y dos sillones caoba, desde $15; americanas $12; espejo y consola desde $8; juegos de cuarto desde $60; de comedor desde $55; de sala desde $35; infinidad de muebles sueltos a precios muy baratos. Damos facilidades de pago. Compramos muebles. Se los tomamos en fondo. Para el campo, embalaje gratis. La Casa Durán. Angeles 1, próximo a Gloria. Telf. M-9175.
V5 4352C 4—3 Sept.

V-6. Maquinarias.

ALMACEN EXISTENCIAS CONSTANtes de calderas, donkeys de vapor, bombas, motores, romanas diversos tamaños, arados, desgranadoras, tuberías, fluses acero para calderas etc. Basterrechea Hermanos. Lamparilla 9. Telf. A-2950. Habana.
V6 2293 15-15 oct

SE VENDE una planta de paletas heladas, industria desconocida y de novedad. La doy en $100 y enseño el procedimiento. Sólo la compresora vale $100. Calvo número 5, Guanabacoa.
V6 33638 20—25 Ag

A LOS talleristas de madera se venden los siguientes aparatos: un cepillo American; un cepillo Berlín; una máquina de trozar American; un ventilador montado en caja de bolas; sierras circulares; cuchillería; cocinas; chumaceras; poleas; accesorios; todo en magníficas condiciones y a precios razonables; pueden verse en los antiguos talleres de la Havana Lumber Co.; Calzada de Luyanó 154; informa, Avelino González; Vives 135; teléfono A-2094.
V6 33917 21 ag 31

APROVECHE usted una ganga; máquina de zapatero número 29-4 marca Singer; en perfecto estado; para verla en Zanja número 80 A; talabartería.
V5 33687 20—29 Ag

VENDO UNA caldera vertical de 30 caballos, con todos sus accesorios, y una chimenea de 16 pulgadas de diámetro por 50 pies de alto; con ocho cuerpos de viento de acero y sus tensores. Todo con muy poco uso. Se da en $350. Informan: Calvo número 5, Guanabacoa.
V6 33639 20—25 Ag.

V-7 Automóviles y Accesorios

¡¡Gomas!!

GARANTIZADAS

29x440	$ 6.50	30x3½	$ 6.50
29x450	8.95	31x4 CP.	8.90
30x450	8.50	32x4	14.50
28x475	10.20	33x4	12.90
29x475	12.50	32x4½	15.90
30x500	14.25	33x4½	19.50
31x500	14.50	34x4½	16.90
32x500	16.50	30x5	23.50
31x525	17.00	33x5	25.50
30x557|600	17.50	32x6	33.50

CAMARAS UN 40 POR 100 DEL PRECIO CORRIENTE

Havana Tire Co.

M-6609 — I-1973
San Lázaro y Campanario.
Luyanó 11, esquina a Toyo.
4337 16 25 Ag

VENDO a precio situación camión White de 3 1\|2 toneladas; uno International de 3 1\|2 toneladas y Ford de 1 tonelada; pueden verse calzada Luyanó 154; informa, Avelino González; Vives 135; teléfono A-2094.
V7 33914 21 ag 31

SE VENDE cuña Citroen como nueva; hace como 90 kilómetros por galón; la regalo en $150; Carbajal; Real y Avenida Columbia; Marianao.
V7 5003C 21 ag ind.

LINCOLN nuevo; 7 pasajeros; tipo turismo; asientos de aire; chapa 1931; se da muy barato; informan, oficina hotel Ritz; Neptuno y Perseverancia.
V7 33968 21 ag 28

FORD TURISMO MODERNO
Vendemos uno en buenas condiciones en sólo $250; no pierda tiempo. Agencia Ford de Marianao; Real y Avenida de Columbia.
V7 4348C 2 ag Ind.

CAMIONES de estacas de 1 1\|2 toneladas tenemos varios en buenas condiciones a precios casi ridículos. Agencia Ford de Marianao. Real y Avenida de Columbia.
V7 C4384 Ind. Ag 16

VENDEMOS UN camión Chevrolet, del 27; con buena carrocería de estacas en $100. Ganga. Agencia Ford de Marianao. Real y Avenida de Columbia
4351C Indf. 4 Ag

VENDEMOS una guagua Ford de colegio con carrocería casi nueva; en ciento cincuenta pesos; vale el doble; Agencia Ford de Marianao: Real y Avenida de Columbia.
V7 C4385 Ind. Ag. 16

GRAN TALLER DE CHAPISTERIA
Reparación en general de radiadores pintura "Duco"; soldadura autógena, de Enrique Padilla, Infanta 8 entre Jovellar y San Lázaro. Telf U-7267.
Esta casa pinta con "Duco" todas las reparaciones de los trabajos de chapistería, con precios muy reducidos y con toda garantía en las reparaciones generales. Mi interés es que sea usted un cliente para siempre.
V-7 12162 JIR. Indf

VENDO Sedan Chevrolet Coach del 28; como nuevo; en $350; doy también facilidades de pago; Carbajal; Real y Avenida de Columbia; Marianao.
V7 C4386 Ind. Ag. 16

SE VENDE barato un Dodge casi nuevo; dando facilidades; informan en F-5091.
V7 33426 18 ag 26

HORROROSA ganga; vendo en chassis camión Chevrolet 1927; motor a toda prueba; buenas gomas; se da por lo que ofrezcan; Calzada de A. Apolo y Cristina; pregunte por Fausto.
V7 34098 22 ag 25

DOS CHASIS Chevrolet del año 27 y 28; se venden baratísimos; aproveche ganga; calzada de Arroyo Apolo 161; frente a la Quinta Canaria.
V7 34156 23 ag 26

SE OFRECE un magnífico "Cadillac" de uso, propio para temporada de turismo. Puede verse en Línea esquina a K. Vedado.
V7 34173 23—27 Ag

VENDO NASH Sedán de cinco pasajeros, en magnífico estado. Precio: $320. Teléfono I-4297.
V7 34147 23—26 Ag

CUÑA cerrada (Coupé Ford del 27; se vende en $100; ruedas alambre; gomas y acumulador nuevas; todo en perfectas condiciones; garage Carreño: Fernandina 64 casi a Monte; vea al señor Carreño; dueño, A-0424.
V7 34169 23 agos 26

BUGATTI
Cuatro cilindros; litro y medio; muy veloz y económico; levas a la cabeza; bonita carrocería; tipo sport; $400; talleres de Julián; Pasaje A entre 5 y 6; Buena Vista.
V7 34175 23 ag 27

SE VENDE, a plazos cómodos, un "Chrysler" de 1928 y un "Dodge Brothers" de 1926. Chalet-Glynn, San Francisco de Paula.
V7 34005 22—31 Ag

CUPE Ford cerrado; de dos puertas; del año 27; a toda prueba; propio para tintorería; barato; y un camión cerrado marca Dodge Brothers; con chapa nueva y gomas nuevas; se da a prueba; informan, San Lázaro número 342; Barros.
V7 34268 23 ag 25

V-8. Instrumentos de Música

VENDO PIANO R. S. Howard, tipo pianola; muy poco uso. Precio muy barato; con facilidades de pago. "El Brillante", Aguila 139, entre San José y Barcelona.
V8 33711 20—28 Ag

VENDESE 150 pesos piano Giralt; buenas condiciones; informes, vidriera fonda La Perla; San Pedro 6.
V8 33732 20 ag 25

SE VENDE un piano alemán; muy propio para estudios; está en muy buenas condiciones y lo doy sumamente barato por estorbar; Salud 231; apartamento 23.
V8 33913 21 ag 26

AFINE su piano o pianola por $2.50; absoluta garantía. Virgilio Fernández, procedente de grandes fábricas europeas, taller de reparaciones de pianos y victrolas y barnizado Zulueta 36 y medio. Telf. M-3040.
V8 30359 1 agos 31

OJO: El mejor piano alemán, marca "Ronisch" todo caoba; poco uso; véndolo $65. Ortofónica Víctor Credenza. Facilidades pago. Virtudes 30, entre Aguila y Amistad.
V8 33715 20—25 Ag

AUTOPIANO NUEVO, caoba, Welte Mignon, construído expresamente en la fábrica para su poseedor. Rollero con cien rollos música selecta. Puede verse en Concordia 115-B, altos.
V8 33245 18—28 Ag

PIANOS Y pianolas de las mejores marcas, los mejores precios y la mejor garantía, los encuentra usted siempre en "La Predilecta", al contado y a plazos. San Rafael y Oquendo.
V8 32579 13—28 Ag.

PIANOLAS y pianos alemanes de las mejores marcas; mejores precios y mejores garantías; visite la casa Domínguez; no le pesará; Dragones frente al teatro Martí.
V8 33756 20 ag 28

GANGA que interesa; una pianola Aeolian eléctrica y pedal; está como nueva; en $150; y un archivo tipo escaparate con 36 gavetas de acero con combinación; igualmente como nueva; informen a Manuel Alvarez; teléfono FO-7299.
V8 33946 21 ag 25

VENDO flamante piano Giralt; voces insuperables; su estado como nuevo; precio ajustado a la situación; San Rafael número 141; bajos; entre Soledad y Oquendo.
V8 33912 21 ag 26

VENDO piano americano, $60. Propio para academia, estudios mayores. Puede usarse como pianola. Le regalo 100 rollos. Escobar 139 entre Reina y Estrella. A-9359.
V8 34276 23 ag 25

POR TENER que reducirme, vendo piano de buena marca, excelentes voces; pianola tocando bien; y varios muebles. San Rafael 152-A, primer piso. Telf. U-3163.

GRAN VENTA DE CONTADO
Por sólo tres días le ofrecemos en $50 un magnífico radio Crosley de circuito Neutrodino, con siete tubos, con un alcance ilimitado, con el cual puede usted oir a la perfección las estaciones americanas tan claro como una estación local. Venga pronto y adquiera uno de estos magníficos aparatos, pues nos quedan muy pocos.
"CASA RAMIREZ"
Obrapía y Villegas. M-7895
V8 34222 23 ag 25

SE VENDE una victrola Víctor Consolette 921 como nueva; con varios discos; se da muy barata por embarcarse la familia; informan en Someruelos número 12.
V8 34284 23 ag 26

VENDO radiola 33 R. C. A.; nueva completamente; $60; instalada; a plazos radios Majestic; aceptando de fondo radio u ortofónicas; teléfono A-5704; Zequeira 33; altos; esquina a Infanta; a dos cuadras de la Esquina de Tejas.
V8 34224 23 ag 29

V-9 Utiles de Oficinas

PARA OFICINA, vendo muy barato, burós planos y cortina; máquinas de escribir, sumar, calcular; archivos; libreros; sillas giratorias; carpetas. Progreso núm. 3, casi esquina a Aguacate. M-8638.
V9 4354C 4—3 Sept.

SE VENDE una caja de caudales; una mesa con máquina de escribir nueva; un archivo de tres cuerpos; una mesa caoba muy linda, con su cristal marca Link. Telf. F-1439. Un cuarto baño completo.
V10 34056 22—29 Ag

MAQUINAS de escribir Underwood, Remington, Royal, etc. Vendo baratas, garantizándolas. Especial atención órdenes del interior. Compro, reparo, alquilo. Acosta. Obrapía 30, casi esquina a Cuba. A-1460.
V9 34258 23 ag 30

V-10. Cajas Registradoras.

VENDO UNA contadora color caoba, que sirve para cualquier negocio y se da a la primera oferta razonable. Venga y véala. Calle Barcelona 22 (garage).
V10 33266 18—28 Ag

V-11. De Animales.

VENDO 3 mulas en buenas condiciones y cuatro carros para cargar maderas; pueden verse calzada Luyanó 154; informa, Avelino González; Vives 135; teléfono A-2094.
V11 33915 21 ag 31

SE VENDEN preciosos cachorros policía en la calle 18 y Avenida Tercera; Reparto Miramar; se pueden ver de 3 a 8 p. m.
V11 34125 22 ag 25

V-12 Objetos Varios

DIVISION DE madera y cristales, moderna; Radio Freshmann; lavabo metal con tanque, tohallero y espejo; gobelino grande marco dorado y toldo de portal. 23 esquina a 22, altos, Vedado.
V12 33479 19—25 Ag.

VENDO CAJA "York Safe" de cuatro puertas interiores y dos exteriores, casi nueva, moderna; muy barata. Suárez 7, esquina Corrales. Teléfono A-6851.
V12 34197 23—26 Ag

CASAS DE PRESTAMOS

PARA OFICINA Y DE OCASION
Burós planos y cortina; burós; máquinas de escribir, sumar; libreros, giratorias; mesas de máquinas; archivos; mimiógrafos; accesorios. Véalos. Villegas 6. A-8054.
A-8054, DE OFICINA
Compro y empeño archivos; máquinas de escribir, sumar; burós planos y cortinas; mesas; máquinas; accesorios; cualquiel cantidad. Llame al A-8054.
A-8054. MAQUINAS EMPEÑO
Y compro de escribir, sumar, en cualquier estado; archivos; cajas archivos, caudales; mimiógrafos y accesorios en todas cantidades. Llame al A-8054.
D-6 E-317 Indf

DINERO E HIPOTECAS

Se toma

DESEO $17,000 al 6 o\|o, con garantía de $40,000. No se admite corredores. También la cambio propiedad por otra más chica. Informan, Monte 279, teléfono F-1627.
Z s t 30572 2 sep 1

$5,000 SE SOLICITAN con la garantía que se desee; sin intervención de corredores. Informa: Notaría del Dr. Joaquín de Freixas, Tejadillo 1. De 9 a 1 y de 3 a 5.
Z 34191 23—31 Ag

Se Ofrece

DINERO
Doy grandes y pequeñas cantidades en hipoteca desde el 6 0\|0 en adelante para la Habana y sus barrios; también tengo para los Repartos. Operación rápida y absoluta reserva.
JULIO C. GRANDA
Obrapía 33. Telfs. M-5921 y F-5759
Z s o 31514 7 sep 6

¿TIENE DINERO PARA INVERTIR?
No pierda sus intereses. Nosotros le podemos colocar en primeras hipotecas, con buena garantía e interés, sin gasto alguno para usted. Véanos en Cuba 31. A-7150. Villamarín y Vallongo.
Zst. 33668 20—30 Ag.

HIPOTECAS
BAJO INTERES
TIEMPO QUE QUIERA
PAGAMOS NOTARIA
Tlf. A-4358 M-6263 altos Droguería Sarrá
33616 19—29 agos

TENGO dinero para colocar en hipotecas; con buenas garantías; no reparo en tipo; véame en Reina y Rayo; peletería La Josefina; de 9 a 11 a. m.; señor Fco. González.
Z s o 33770 20 ag 23

DINERO a préstamo para bóvedas y panteones; casas y solares; con mucha reserva; firmo en el día la transacción; J. Llanes; Sitios 42 esquina San Nicolás; teléfono M-2632.
Z s o 33723 20 ag 26

DAMOS DINERO SOBRE JOYAS Y objetos de valor, con módico interés. Compramos oro y platino. Neptuno 199, esquina a Lucena. Teléfono U-5154. Díaz y Chao.
Z 31339 6—5 Sept.

DINERO. Lo ofrezco en pequeñas cantidades sobre muebles en general. Módico interés y facilidades de pago. Luis Hernández, Empedrado 35. Teléfono M-6864.
Z 231 0-61 11 sep 10

HIPOTECAS me urge colocar desde 500 pesos hasta 50 mil, sobre casas y solares con buena garantía, poco interés y mucha reserva. J. Llanes. Sitios 42 esquina a San Nicolás. M-2632.
ZSO 32237 11-26 agos

DOY DINERO en hipotecas al 7% sobre fincas rústicas y urbanas; operación en 24 horas; Alberto Cuervo; Aguiar 43; teléfono A-6312.
Z 33049 16 agos 25

PRESTAMOS
en todas cantidades con garantía de fiadores.
Compañía de Péstamos e Hipotecas S. A.
MONTE 18, ALTOS
Casi esquina a Aguila.
Z 32778 15—29 Ag.

HIPOTECA AL 6 Y 7%
Damos dinero en la Habana y sus Repartos con buena garantía, reserva y prontitud. Cuba 31. Teléfono A-7150. Villamarín y Vallongo.
Zso. 33261 18—28 Ag.

TENGO dinero para hipoteca en todas cantidades desde $500 hasta $500,000; operación reservada y rápida trayendo títulos en la mano; Florencio Lizaroaín; Paniagua 8; Cerro.
Z 33933 21—31 Ag.

Tenemos Grandes
Y pequeñas cantidades de dinero para hipotecas al mejor tipo, sobre fincas, casas en laHabana, Marianao y sus barrios, para fabricar. Martínez y Prieto. O'Reilly 23. A-6951.
Z- 106 Indf 30 en

DINERO PARA hipotecas, desde el 6 por ciento, alquileres de casas. Jorge Govantes. San Juan de Dios 3. M-9595 A-5181.
Z 32126 11—11. Sept.

DINERO E HIPOTECAS

EN HIPOTECA doy $500 a $5.000 sin comisión; Habana; Repartos; también $6,000 a $50,000 y segundas hipotecas; Neptuno y Amistad; café; vidriera tabacos; Díaz.
Z s o 34159 23 ag 31

HIPOTECAS rápidas; facilito 500 hasta cien mil pesos para Habana y sus barrios; interés según garantía y lugar; seriedad; reserva; Marrero, Aguiar 72; teléfono A-7672.
Z s o 34255 23 ag 26

DINERO A propietarios, anticipando alquileres. Primera y segunda hipoteca. Compro créditos hipotecarios. Operaciones rápidas presentándome títulos. Janer. Horas hábiles. O'Reilly 74, primero. No trato teléfono.
Zso. 34176 23—26 Ag

PARA EL HOGAR

PH-1. Comidas a Domicilio.

SE SIRVE comida a domicilio a corta y larga distancia; hora fija y variación diaria; española y criolla. Servicio rápido en máquina. Telf. M-6795.
PH1 33879 21—5 Sept.

PH-2. Reparación de Muebles.

REPARACION DE MUEBLES
De todas clases y taller de tapicería. Especialidad en mimbres. Pintamos con "Pistola" Magníficas referencias de familias satisfechas de nuestro trabajo. Usamos pintura "Marietta", la mejor. Pedro García **Hospital 19**, entre San Rafael y San José. **Teléfono U-4424.** Precio de situación.
PH2 4374C 14—13 Sept.

NEVERAS DE TODAS MARCAS
Esmaltamos y reparamos desde 10 pesos, dejándolas como nuevas. White Frost Company, Habana 110. Teléfono A-6688.
PH2 33675 20—27 Ag

SUS MUEBLES, por poco dinero los reforma, barnizo, esmalto, tapizo, etc. Llame A-7558. Aguila 145, y será complacido. También trabajo a domicilio.
PH2 33476 19—3 Sept

REPARACION MUEBLES: Casa Pardo, U-5761. Barnices muñeca fino, esmaltes Duco, decoraciones, pinturas mimbres a vapor, dorados, tapicerías. Azogamos lunas, reformamos y envasamos mubles. Garantimos nuestros trabajos. Precios baratísimos. San Rafael número 130.
PH2 29877 30—29 Ag.

NEVERAS, MIMBRES, esmalto sistema Duco, igual que la fábrica. Barnices muñeca fino, esmaltes en general. Tapizamos y envasamos muebles. Precios baratísimos. Aniceto Calvo. U-3164. Zanja 61.
PH2 30535 2 sep 1

EN LA Isla de Cuba; por poco dinero puede usted arreglar sus muebles; reformarlos a modernos; esmaltamos neveras y muebles sistema Duco; barnices muñeca á encerados; hacemos lunas y cristales para muebles; envasamos; cambiamos; admitimos muebles en pago; trabajamos a domicilio; F-1451; 23 número 245 esquina a F.
PH2 33094 16 sep 15

SE ARREGLAN MUEBLES
"EL ARTE"
Taller de reparación y reconstrucción de muebles. Envases y embarques. Especialidad en pinturas, barnices y tapicería. Calle I número 69, casi esquina a Calzada. Telf. F-2312
PH2 4381C 15—14 Sept.

PH-6 De interés para el Hogar

VESTIDOS a la medida; la hechura de su vestido, $149; el modelo que quieran; pueden traer su tela; la afamada modista M. L. Paget se encuentra frente al departamento alta costura de los almacenes de ropa El Gran Oriente, con 25 expertas modistas que en 24 horas le hacen su vestido acabado a mano el modelo que usted quiera por $1.49 en tela que no sea de seda; en seda $2.75 y $3.75; especialidad en trajes de boda; El Gran Oriente; Monte 406; Esquina de y M-3491.
PH6 33796 20 ag 29

PARA LAS DAMAS

PD-1. Peluqueros.

DAVID: ex-peluquero de Galia y de la Americana; ofrece sus servicios a domicilio; corte de melena. 60 centavos; ondulación Marcel o agua secada, 80 centavos; teléfono M-6868.
PD1 31486 7 sept 6

PEREZ; peluquero exclusivamente a domicilio; damas; niños y caballeros a 40 centavos; teléfono M-8768.
PD1 34165 23 sep 2

PELUQUERA, PEINADORA
Y manilure; ofrece sus servicios exclusivamente a domicilio; melenas, 50 centavos; rizado Marcell, 60 centavos; manicure, 60 centavos; arreglo de cejas 50 centavos; masaje. Llame al teléfono I-3523.
PD1 4400 20 ag 30

PD-2. Masajistas.

MASAGISTA PROFESIONAL: Ofrece servicios domicilio. Garantiza tratamientos: Reumatismo, circulación, dispepsia. También quita barros y arrugas. Desde $1.00. Lereu. 3 a 6. A-2224.
PD2 33696 20—30 Ag.

EXCEMICIDA DE MADAME SENtouré Maravillosa pomada francesa, infalible para excemas, herpes, peoriasia, granos, fístulas. Poderoso específico para llagas, úlceras crónicas. Curas asombrosas. Venta Sarrá. Jahnson, Taquechel. Depósito: Máximo Gómes 412. Dr. Moriet.
PD-5 G-8 Ador. Indf

PARA LAS DAMAS

PD-5. Especialidades

SENOS desarrollados: Pomada Magistral; producto antiguo; experimentándose desde 1912; pechos defectuosos por enfermedades o maternidad; perfeccionados prontamente; desarrolla maravillosamente pequeños bustos; 90 centavos estuche; con instrucciones; certificados fotográficos; Emilio Gall; Monte 78; teléfono A-4487; Habana.
PD5 34071 22 ag 27

PD-6. De Interés para las Damas

MANTONES DE MANILA: MANTIllas; peinetas españolas; trajes típicos de todas naciones; pinturas, maquillajes para artistas de teatro y de cine. Alquiler de disfraces para carnaval, de todas clases y estilos, los alquila PILAR, Virtudes 28, entre Aguila y Amistad. Telf. M-9392.

FUERA CANAS: OBTENGA UN hermoso color negro o castaño usando "La Favorita", tintura instantánea y vegetal a base de Quina. Estuche, $1. De venta en boticas y sederías. Depósito: Peluquería PILAR, Virtudes 28. Telf. M-9392.

CORTE DE PELO A SUS NIÑOS por expertos peluqueros, estilo americano y francés. Niños, 50 centavos Niñas, modelo "Garzón"; niños "Juana de Arco", 50 centavos. Señoritas, 80 centavos. Peluquería PILAR, Virtdes 28. Telf. M-9392.

PILAR: PELUQUERIA DE SEÑOras y niños. Peinados, $1. Masajes, 50 centavos; manicure, 50 centavos; teñido del cabello, desde cinco pesos. Trenzas, moños postizos, cabello. Virtudes 28. Telf. M-9392.
PD6 28865 25—25 Ag.

"LA FAVORITA": CALZADO A MEdida hecho a mano en toda clase de pieles Para señoras caballeros y niños Especialidad para pies delicados o defectuosos. Colón 13, esquina a Industria. Telf. M-6137.
PD6 27848 19—20 Oct.

PARA CABALLEROS

HERNIAS
Vendaje especial, cómodo y sencillo Fajas reductoras. Corsets para desviación de la columna vertebral y aparatos para toda clase de impefecciones. Emilio P. Muñoz. Ortopédico. 20 años establecido. Consulado 89-D Teléfono A-9559.
K. 411 30d v. 13 my

ENSEÑANZAS

E-1. Academias.

ACADEMIA Martí. Corte, Costura, Corsets, Sombreros, Flores, y toda clase de labores. Dirigida por la señorita Carmen Fernández. Apodaca número 43, altos, teléfono M-2774. Habana.
E1 29901 30 agos 29

Academia de Inglés ROBERTS
MALECON 31
Clases nocturnas; $5.00 mensuales—Clases particulares por el día en la Academia y a domicilio ¿Desea usted aprender pronto y bien el idioma inglés? Compre usted el METODO NOVISIMO ROBERTS, reconocido universalmente como el mejor de los métodos hasta la fecha publicados. Tercera edición pasta $1.50.
E1 1283 Ind. 1 Jun.

"INSTITUTO COMERCIAL": día y noche. Teneduría, Aritmética, Caligrafía, Redacción; todo $5 mensuales. Inglés Taquigrafía Pitman, Mecanografía, Ortografía, 5 pesos. Diploma y empleo final. Belascoaín 195 Teléfono M-1803. Pida folleto.
E1 33689 20—19 Sept.

ACADEMIA CORTE "ALEMANY"
Hágase rápidamente experta cortadora y confección; aprendiendo facilísimo moderno sistema Alemany, garantizado ser el mejor de Habana. Será modista afamada; graduamos con titulo Profesoras; (los plisados; pintura; estampado; flores; modista gratis para tituladas); clases a domicilio y correspondencia; directora, Virtudes 41; teléfono M-2065; sucursal, Blanco 20; teléfono A-7990
E1 31880 10 sept 9

ESTUDIE POR CORREO
Con absoluta perfección: Ariemética, Teneduría de Libros, Mecanografía, Taquigrafía, Ortografía, desde cualquier parte de la República. Sistemas eminentemente prácticos, **distintos a cuantos pudiera conocer**; sorprendentes resultados. Cientos de alumnos satisfechos, nuestra mejor garantía. Solicite más detalles por Correo y se convencerá. Gran Academia "Mercurio", Dragones 42. Habana.
E1 34017 22—11 Sept.

¡HAGASE AVIADOR!
De acuerdo nuestra Institución con una compañía de transportes aéreos, hemos dado comienzo a un curso de aviación en su parte teórica y práctica; las prácticas se efectúan en Habana, Camagüey y Bayamo, por nuestro profesor Teniente de Aviación Francesa, Negein H. Goldstone. Escríbanos y envíenos 10 centavos en sellos, y le daremos informes, así como folletos de nuestros 40 cursos por correspondencia. Observe nuestro nombre y dirección: INSTITUCION NACIONAL "PITMAN", San Rafael número 138. Habana.
E1 34214 23—31 Ag

ENSEÑANZAS

BAILES WILLIAM
Aprenda son; danzón; foxtrot; paso doble; vals. 5 bailes $10; son y danzón $5. Con derecho a clases hasta aprenderlos. Bailes españoles; castañuelas; bailes teatrales Casa particular William M-3643.
E1 32264 11-10 sept

TRES CLASES, $6.00
Al mes. Taquigrafía comercial. Ortografía práctica. Gramática. Correspondencia. Aritmética. Teneduría de Libros. Inglés, etc. Profesores especializados. Cursos eminentemente prácticos. Academia Shakespeare. Galiano 60; altos; por Neptuno.
E1 33051 16 ag 26

GRAN ACADEMIA DE CORTE NACIONAL
SISTEMA "SERRA"
Damos títulos de profesoras en un mes. Admitimos pupilas y medio pupilas. Clases por correspondencia; día y noche; domicilio; vendemos el valioso método Serra; Lealtad 82; M-6846. Paquita Serra.
E1 31873 9 sept 8

ACADEMIA DE corte y costura sistema Parrilla. Modista y bordadora; vestido de seda, $2 y algodón, $1. Pinto y reformo. Véame. Se ahorrará dinero. Llámeme al teléfono U-7906. San Miguel 228, letra E.
E1 34034 22—25 Ag.

E-2 Colegios

CUBAN AMERICAN COLLEGE
Enseñanza elemental y superior. Preparatoria para Instituto, Normales y Escuela de Comercio. Inglés en todos los grados. Taquigrafía, Mecanografía. Excelente profesorado. Equipo moderno. Pensiones reducidas. Comenzará el curso el primero de Septiembre. La matrícula estará abierta desde el 25 de Agosto Zulueta 36½. Teléfono A-2755.
E2 32692 14—29 Ag.

COLEGIO "SAN ALBERTO"
Primera y segunda enseñanza; Comercio; 17 número 233; Vedado; teléfono F-5594; se admiten medios internos y dos internos en familia no mayores de 14 años. Clases a domicilio de 3 en adelante; de ingresos y primer año Instituto; para ambos sexos.
E2 7617C 5 jun 5

AL COLEGIO
El joven Enrique Jorge Díaz y García (17), saldrá para el Colegio "Ellon" en la primera semana de Septiembre, mandado por nuestro Departamento de Colegios. **Beers & Company,** O'Reilly 9½, Depto. 9.
1824 4d. 23—27 Ag.

COLEGIO "LA INMACULADA"
El día 9 de Septiembre se abrirá el acreditado plantel del Colegio "La Inmaculada" en el que se admiten internas y externas, también alumnas para la preparatoria de la 2a. enseñanza y alumnas del Instituto a las que se acompañará al mismo en los ómnibus del Colegio. Cuenta con un magnífico Kindergarten al aire libre, cuyos (varones) pueden permanecer en el Colegio hasta cursar el 4o. grado. No deje de visitar este acreditado plantel. Avenida de la República 259 frente al Parque Maceo. Tel. U-3724.
E2 33457 19—20 sept

E-4. Escuelas.

EL COLEGIO "Martí" iniciará el día 3 de Septiembre próximo, el 14o. Curso Escolar. Ofrecemos un pupilaje selecto; una educación especial y la mejor instrucción. Pida prospecto al Director: C y 11, Batista, Luyanó.
E4 33056 16—31 Ag.

E-5 Profesores

EL DOCTOR Loreto Serapión; del Hamilton College of Law de Chicago le enseñará hablar inglés en seis meses; véalo en Gervasio 116; altos.
E5 32442 12 ag 27

LUIS B. CORRALES
Director de la Gran Academia Comercial de Idiomas, Taquigrafía en inglés y español, Mecanografía y Preparatoria. Premiada en el concurso profesional de Mayo 28 de 1922 y que más expertos Tenedores de Libros ha dado a Cuba. Ofrece a los empleados del comercio, cursos especiales de Aritmética y Ortografía práctica, aplicando procedimientos rápidos y sólidos. Nuestros títulos son los más estimados.— Aguila 96.
E1708 Indf. 1 Ag.

PROFESORA INGLESA
Tiene algunas horas disponibles para dar clases colectivas o individuales a domicilio o en su casa. También preparo a discípulos para los exámenes. Llamen al F-1702.
E5 33487 19—31 Ag.

CURSO PREPARATORIO
Fernando Valdés, Grupo limitado. 10 pesos mensuales. Romay número 58, entre San Ramón y Vigía.
E5 30458 2 sep 1

PIANO Y SOLFEO: Doy clases. También a domicilio. En poco tiempo tocará lindas piezas y será profesora estudiando por mi práctico sistema. A-0225. Precios económicos.
E5 4357C 6—5 Sept.

PROFESORA FRANCESA
Graduada de la Universidad de París
Da clases de Francés y Literatura a **domicilio y en su Academia. Calle 4. número 253 entre 25 y 27. Vedado. Teléfono F-2658.**
E-5 1862 Indf 1 sept

CLASES A DOMICILIO
O en mi casa, por profesor con práctica de 25 años. Primera Enseñanza. Ingreso y primer año del Instituto, Comercio, para ambos sexos. 17 núm. 233 Vedado. Telf. F-5594. Sr. Blanco.
E5 Adm. 24 26 Sept.

PROFESORA de instrucción elemental y superior se ofrece para dar clases a domicilio; magníficas referencias; avisos al U-1473.
E5 5006C 22 ag 28

ENSEÑANZAS

COLEGIO SAN ELOY
Pupilos desde $18 al mes. Primera Enseñanza, Preparatoria, Bachillerato. Idiomas y comercio. Se admiten internos, melio internos y exoernos. Calzada del Cerro número 620, Habana. Telf. I-6002. Pida prospectos.
E5 29015 26—25 Ag.

EXPERTA profesora enseña rápidamente inglés; mecanografía; taquigrafía; especialmente a señoras; señoritas y niños; informa, señora Urbi de Serapión; Gervasio 116; altos; entre San Rafael y San Miguel.
E5 32441 12 ag 27

¿POR QUE no habla usted inglés? Yo puedo enseñarle este idioma tan necesario, por poco costo. Miss Corinne, de California. A-2212.
E5 33468 19—25 Ag.

INGLES; TENEDURIA; Taquigrafía (inglesa y española); Ortografía; Mecanografía; Cálculo Mercantil; Matemáticas; Dibujo Lineal y Mecánico. Enseñanza a domicilio por el profesor F. Heitzmon. Honorarios: 11 pesos mensuales. Se darán más informes por escrito o personalmente, en Reina 30, altos.
E5 33225 18—17 Sept

INGLES
Enseñado por profesora americana. Sorprendentes resultados en pocas semanas. El discípulo leerá, escribirá y hablará el inglés en breve tiempo. Lecciones a domicilio también. Miss Kapan. Gran Hotel, Teniente Rey y Zulueta. M-9896.
E5 32580 13—12 Sept

CONVERSACION en inglés; oportunidad para practicar con diferentes profesoras americanas siguiendo un método agradable y práctico; Virginia Burtner; Edificio Gómez; Morro y Genios; teléfono A-4604.
E5 33375 18 ag 25

INGLES, FRANCES: enseña profesor extranjero; diez años enseñando en Habana. Conversación; gramática; traducción; clases individuales; clases limitadas colectivas, $5 mensuales. Amistad 70, esquina S. Miguel. A-0584
E5 33647 20—25 Ag

PROFESORA DE instrucción en inglés y español, con mucha práctica y excelentes referencias. Tiene algunas horas disponibles para lar clases a domicilio o colegio. Precios módicos. Teléfono A-9948.
E5 34018 22—26 Ag

JOVEN graduado en el colegio de Profesores de Detroit, Michigan; desea relacionarse con personas que deseen aprender inglés; referencias de Cuba; teléfono M-3565.
E5 34193 23 agos 26

JOVEN americano desea dar clases de inglés a domicilio; Mister Fred; Obrapía número 51; teléfono M-9687.
E5 34194 23 ag 25

PROFESORA DE Inglés y Taquigrafía Pitman. Tiene algunas horas disponibles para dar clases a domicilio. Llame al Telf. M-7471. Después de las 6 p.m. o antes de las 9 a.m.
E5 33990 22—26 Ag.

PROFESORA DE piano. Primer premio con medalla de Oro del Conservatorio Orbón. Clases en su casa. Luis Estévez 30. Telf. I-2004.
E5 32381 12—27 Ag.

DE INTERES GENERAL

ZALDO & Co.
Cuba 76-78, Habana
CORREDORES
Hipotecas por cuenta ajena. Administración de bienes. Compra venta de valores y fincas.
Agentes comisionistas, representantes de The Fine Art General Insurance Co. Ltd. Compañía Inglesa de Seguros contra Incendio. Hermann Paulsen, Ilnenau, efectos para laboratorios y farmacias.
I— E2442 Indf. 18 Oct.

CULTURA LITERARIA. Inglés. Francés. Italiano. Castellano. Tuición subjetiva según las aspiraciones del alumno. Dicción. Elocución. Declamación. Oratoria. Especializaciones. Something quite new and totally different. Referencias. No son clases de Literatura. A domicilio. Juan José Veiga. DIARIO DE LA MARINA.
XS Jul. 30

JOSE Gardell Garrigó, contratista de obras, construye, amplía y repara casas y adapta locales para industrias y comercios; pídame presupuesto. Santa Irene 105, teléfono I-2696.
I 30066 31 agos 30

TRADUCCIONES: INGLES-español y español-inglés, Es pecialidad en asuntos comerciales y legales; marcas, patentes, etc. También llevo correspondenlia por horas. Suárez, Espada 16, Teléfono U-3461.
I. 31470 7—6 Sept.

AEROPLANO
Se vende un magnífico Aeroplano Fairchild de tres asientos. Puede verse en el hangar de la Curtiss en el Aeropuerto de Rancho Boyeros. Vea o escriba al señor Murphy, Administración del DIARIO DE LA MARINA.
AE-210 31 Ag.

¿ALQUILA USTED SU CASA?
Le alquilamos su casa, se la anunciamos, le escogemos el inquilino y le rendimos un informe del fiador. Jorge Govantes. San Juan de Dios 3. Telfs M-9595 A-5181.
I 32119 11 sep 10

FLORES
Es de buen gusto obsequiar a sus amistades con flores. Confíe su orden a la casa MAXENCHS y saldrá satisfecho. Consulado entre San Rafael y San Miguel. Telf. A-2355.
1755. 22d. 8-29 Agt.

LA PALABRA
Revista quincenal. Unica que difunde el arte de Hablar y Escribir con galanura el idioma español. También Contabilidad, Aritmética y Cultura en general. Cada número una enseñanza. Sale el 5 de Septiembre. Premios para niños. Interesa a Oradores, Escritores, Profesores, Estudiantes y a todos los que aspiren a perfeccionarse. Pida por correo folleto explicativo a F. Martí, Monte 439, Habana.
I 33473 19—29 Ag.

EL MEJOR remedio para los callos: el Parque "Radical". 25 cts. paquete Stranger Chemical Co., O'Reilly 9½, departamento 9.
I 33467 19—25 Ag.

FOLLETIN 29

El Casamiento de Ana

CONCORDIA MERREL
(THE MARRIAGE OF ANNE)
TRADUCCION DE M. DE QUADRAS

De venta en la Casa Wilson, Obispo número 52. Telf. A-2298.

...de dos situaciones. Y él tiene tanta maña, que cualquiera puede dejarse convencer.

Desde el primer momento Ana había visto algo en los ojos de lady Emmy que le inspiró compasión; ahora sabía que era su marido quien tenía la culpa, y su corazón se llenó de gratitud por su propia suerte. Scott, con su juvenil alegría, su tierno cariño, sus atenciones, su consideración, su generosidad, era un marido de quien se podía estar orgullosa. El agradecimiento y la sensación de su propia suerte calmaron su irritación primera, y no sintió más que una profunda compasión por lady Emmy.

—¡Pobre lady Emmy — dijo sinceramente. —¡Pobrecita mía!

Lady Emmy permaneció silenciosa un momento, luego dijo:

—Hace mucho tiempo que ninguna muchacha me ha gustado tanto como usted, Ana.

—Yo también le tengo simpatía— respondió Ana vivamente. —Es extraño... considerándolo todo; pero es verdad.

Lady Emmy sonrió ligeramente.

—¿Qué le dije? —murmuró. — Déjeme ahora, Ana. Dolor de cabeza y dolor de corazón no hacen de mí una compañía muy agradable.

Ana dió unos pasos, se detuvo, volvió hacia atrás y cogió las manos de lady Emmy en las suyas.

—Adiós; quizá las cosas se arreglarán algún día; no sé cómo, pero todo puede suceder...— dijo casi sin aliento.—Ya verá cómo pasará algo decisivo.

Lady Emmy le apretó la mano con gratitud, y volvió a dejar caer la suya en el brazo de la chaise longue.

—Y no se apure por nosotros. Scott entiende mucho en toda clase de negocios—añadió Ana.

Hablaba con entera confianza; pero lady Emmy la miró alejarse con expresión de duda, pues conocía el poder de persuación de su marido.

Ana no vió a Scott hasta el momento en que se vestía para cenar. El muchacho entró alegremente, la cogió por la cintura y valsó con ella por la habitación; luego la besó con pasión y desapareció en el cuarto de baño, cantando los refranes de «Ukelele lady» con su bella voz de barítono.

Mientras cenaban, Ana le contó el odioso descubrimiento que había hecho aquella tarde.

Scott quedó tan sorprendido, que se detuvo con el tenedor levantado y la boca abierta.

—¿Abe Martin un estafador? — dijo por fin.

Ana asintió.

—Me lo ha dicho la misma lady Emmy. ¿Verdad que es trágico, Scott? Ella le quiere desesperadamente y no puede sufrir la espantosa vida que llevan. Sólo me lo dijo para que te avisara que no hicieras caso si te propone algún negocio...—Se interrumpió, porque su marido no parecía escucharle; luego añadió:—Naturalmente, ya le díje que tú no hacías negocios con extraños. No eres tan idiota.

Scott se puso un poco encarnado y se levantó, dejando el tenedor y la servilleta.

—Me permites que me marche, ¿verdad, Ana? Me gustaría informarme.. Es muy desagradable después de demostrar simpatía por una persona...— Calló de pronto y se marchó, algo bruscamente.

Al cabo de media hora estaba de regreso.

—Me parece que lo que me has contado es verdad— dijo con amargura. —Se han marchado, han desaparecido repentinamente, y en el hotel no saben su dirección. Pero han pagado su cuenta; así es que han dejado tras ellos una reputación intachable.

Ana extendió las manos expresivamente.

—Ya sabía que era verdad. Si no lo fuera, ninguna mujer explicaría una historia así acerca de su marido. Pero a nosotros no nos hace ningún daño. Quiero decir que no les hemos dado más que una especie de amistad pasajera...

El permaneció un momento silencioso; luego dijo sin mirarla:

—No, no les hemos dado nada. Por este lado no nos han perjudicado. Pero es una cosa muy desagradable...— Se interrumpió; luego añadió con un poco de irritación:

—¡Al diablo todo esto! ¡Vámonos a pasear!

Lo hicieron así, pero fué un paseo muy silencioso, y Scott parecía pensativo; lo estuvo también durante todo el día siguiente, el último día de la luna de miel. La mañana la pasaron paseando; por la tarde Ana empezó a hacer las maletas y Scott salió solo, quedando en encontrarse a la hora del té.

—Nadie tiene la más pequeña noción de dónde se hallan los Martin—dijo Scott mientras merendaban.

—¿Has probado de averiguar algo?—preguntó Ana sorprendida.

—Sí...es una cosa.. muy desagradable...

—¡Oh!, yo no me preocuparía por esto—dijo ella sonriendo.—Al fin y al cabo podemos vivir sin los Martin.

—No me preocupo— dijo el muchacho vivamente, con aquel poquito de irritación al que Ana no estaba acostumbrada.

Su sonrisa se desvaneció y se preguntó con ansia si su marido no se encontraba bien.

Este pensamiento se apoderó de ella y le llegó a quitar el sueño aquella noche. Cuando Scott estuvo dormido, ella se enderezó, encendió la luz y observó atentamente. No había ningún síntoma de enfermedad en su piel lisa y bronceada ni en la muscular columna de su cuello, que descubría el piyama un poco desabrochado. Su respiración era tranquila y regular como la de un niño, y todo su aspecto era sencillamente el de un robusto muchacho que dormía el sueño producido por un saludable cansancio.

—¡Qué tonta soy!— se dijo Ana, sintiéndose feliz y aliviada. Apagó la luz de nuevo, y se recostó y se durmió.

CAPITULO X

A la mañana siguiente Scott volvía a estar alegre como siempre. Despertó a su mujer besándola en la frente y le dijo:

—Levántate, vida mía. Es cuestión de pensar en el viaje. Tenemos que salir temprano...

Ella se despertó poco a poco y abrió sus ojos soñolientos; luego se enderezó precipitadamente.

—¿Qué hora es?— preguntó.

—Las ocho. No te precipites. Tenemos tiempo de sobra.—dijo Scott. Permanecía en pie junto a la cama, vestido y en mangas de camisa. Ella bostezó y se quedó mirándole.

—No te he oído levantar —murmuró con acento soñoliento. Le rodeó el cuello con calientes brazos desnudos y lo atrajo hacia sí.

—Te adoro—murmuró. Scott la rodeó con sus brazos.

—¿Todavía?— preguntó sonriendo confiadamente y mirándola a los ojos.

—Más que nunca—aseguró Ana.

—Y yo a ti también.

—¿Aunque la luna de miel se haya acabado? —su sonrisa también era confiada.

—No se ha acabado — protestó Scott.—No se acabará nunca.

Ana le abrazó estrechamente.

—No permitamos que se acabe— murmuró.— Conservémolas siempre así.

—La conservaremos. Pero no arrugues mi cuello. Los otros están en la maleta.

—Esto hubiera sido lo suficiente para deshacer una luna de miel, ¿verdad?— dijo la muchacha riendo suavemente y aflojando el círculo de sus brazos.

—Es una de las faltas imperdonables—le avisó Scott.

Ana siguió con un dedo una raya azul de la manga de la camisa de él y dijo pensativa:

—¿Existen faltas imperdonables, Scott?

—Entre nosotros no, amor mío. Hablaba en broma.

—¡Oh!, ya lo sé. Estaba reflexionando. Sería horrible no podérselo perdonar «absolutamente» todo el uno al otro, ¿verdad?

—Horrible. Pero nunca heremos nada que necesite perdón.

—¿Verdad que no? No es necesario. Nada más es cuestión de conservar la cabeza y el dominio de sí mismo.

—Y el sentido del humor— añadió él.

—¡Oh!, sí, siempre. ¡Ha sido tan maravilloso! Querría que fuera así hasta el final.

—Lo será—declaró de nuevo Scott.

—¿Por qué no? Tenemos todo lo del mundo que podemos desear.

—El uno al otro sobre todo—murmuró ella.

—El uno al otro sobre todo—repitió él. La besó junto al oído y puso sobre la de ella su recién afeitada mejilla.

—¿No te sabe mal? — preguntó también en un murmullo.

—¿Qué es lo que me podría saber mal?— preguntó Ana rodeándole de nuevo con sus brazos.

Scott se sentó sobre la cama y la abrazó estrechamente.

—Me has dado tanto, Ana. ¿Crees que no me he dado cuenta? Y yo te he pedido tanto... Pero nunca he querido a nadie como te quiero, ni sabía que podía querer así. Nunca he deseado tanto a nadie. Esto casi me asusta a veces... el poder de este sentimiento. Pero me he dado cuenta, Ana.

Su voz se extinguió. La respuesta de Ana, con sus labios junto a los de él, fué casi ininteligible, pero completa y satisfactoria. Se abrazaron estrechamente, y cuando Scott se enderezó evitó la mirada de Ana

M.E.C.D. 2016

EJEMPLAR: 5 CENTAVOS | Centro Privado . . . . . M-7911 | DIARIO DE LA MARINA | Anuncios Clasificados: A-3333 | AGOSTO 25 DE 1930

Setenta y Ocho Millones de Libras Esterlinas Dejó un Aventurero Catalán

La Colonia Coruñesa Hará Grata la Estancia de Millán Astray en la Habana

EN NOMBRE DE LA EX EMPERATRIZ ZITA EL MARQUES DE URQUIJO ENSALZA LA FIGURA DE D. FEDERICO ECHEVARRIETA

Motivó el discurso del marqués, un homenaje que ha sido tributado a Echevarrieta por el Club Náutico de Abra.

EL PEDRISCO HA DAÑADO LA COSECHA DE TRIGO

Ha motivado algunas protestas el anuncio de que en la Escuela Superior para la Mujer se enseñará en catalán.

PROTESTAS CONTRA EL USO DEL CATALAN EN LA ESCUELA SUPERIOR DE LA MUJER

MADRID, agosto 24 AP. El anunció de que las enseñanzas se darán en idioma catalán en la Escuela Superior de Enseñanza para la Mujer, centro que sostiene la Diputación Provincial de Barcelona, ha promovido las protestas de algunas alumnas del resto de España y del extranjero que hacen en ella sus estudios. Las citadas alumnas se han presentado ante las autoridades académicas para hacer constar su protesta contra la disposición del Presidente de la Diputación, señor Maluquer. Manifestaron que no podrán continuar sus estudias por desdrán continuar sus estudios por desque, de persistir la Diputación en sus propósitos, se verán obligadas a suspender los estudios que habian comenzado.

HOMENAJE AL INDUSTRIAL BILBAINO ECHEVARRIA

BILBAO, agosto 24 AP. El Club Naútico del Abra ha ofrecido un homenaje a don Federico Echevarria, industrial vizcaíno que cuenta más de ochenta años de edad, a pesar de lo cual continúa al frente de sus numerosos negocios, haciendo el mismo género de vidas que cuando tenia los cuarenta.

El homenaje fué ofrecido, a los postres, por el presidente del Club Naútico don Alvaro Garcia Olarán, haciendo también uso de la palabra para ensalzar la figura del homenajeado el Marqués de Urquijo, quien dijo habia recibido el encargo de hacerlo así en nombre de la exemperatriz Zita de Austria.

CAMBO ASISTIRA A LAS SESIONES DE LA LIGA

SANTANDER, agosto 24 AP. Se afirma en los centros bien informados que el exministro don Francisco Cambó asistirá a la próxima reunión de la Asamblea de la Liga de las Naciones en calidad de observador, representando al gobierno de España. La asistencia especial de Cambó obedece a que el gobierno desea que el exministro le informe acerca del proyecto de federación de los paises europeos con vista del discurso que se espera ha de pronunciar en Ginebra el ministro de Estado francés M. Briand.

EL PEDRISCO HA DAÑADO LA COSECHA DE TRIGO

MADRID, agosto 24 AP. El Centro Triguero de Valladolid ha anunciado que, según sus cálculos, la cosecha de trigo en España este año será de 38.000.000 de quintales métricos, cifra inferior a la del consumo del pais, que es de unos 40 millones de quintales.

La cosecha, según los datos del Centro Triguero, es mediana y muy desigual en todo el pais, debido a las alteraciones climatológicas de los últimos tiempos, en los que ha abundado el pedrisco.

La cosecha de cebada tampoco es buena, por haberla perjudicado las frecuentes lluvias de junio

MURIO UN DOMADOR DE LEONES.

VALLADOLID, Agosto 24. (ST.) —Ha fallecido en esta ciudad el domador de leones Félix Malleu.

El antiguo y famoso artista español vivía pobremente, dedicado a entretener al elemento infantil con sus trabajos de guiñol.

CARTAS LAUDATORIAS A GARCIA KOHLY POR SU OBRA 'GRANDES HOMBRES DE CUBA'

El conde de Gimeno, Baldomero Argente y Waldo A. Insúa se expresan encomiástica y admirativamente del libro.

En relación con el último libro publicado por el doctor García Kohly, embajador de Cuba en España titulado «Grandes Hombres de Cuba», que ha sido causa de un incidente diplomático que ha sido terminado felizmente sin el menor menoscabo para la personalidad ilustre de su autor, publicamos a continuación copia de algunas de las cartas laudatorias por aquel recibidas.

Excmo señor Embajador de Cuba.
Madrid.

Mi siempre querido amigo:

Recibí su libro «Grandes Hombres de Cuba», que he leído con todo el interés que usted y sus trabajos merecen y he podido admirar una vez más lo que usted vale. Maneja usted la palabra escrita como la hablada. Es un encanto oirle y leerle.

Las biografías que encierra el volúmen son modelo. Felicítole por la hermosura de la frase y la profundidad del concepto Y eso que el género es de lo más difícil que puede intentar una pluma por maestra que sea.

Vaya un abrazo a su siempre buen amigo.

(F.) El Conde de Gimeno.

Cestona, 12 de Julio de 1930.

Excmo señor D. Mario García Kohly.
Embajador de Cuba.

Mi querido amigo: gracias por el ejemplar de su nuevo libro «Grandes Hombres de Cuba», que ha tenido la bondad de enviarme. Veo al propio tiempo que un libro de evocación histórico-biográfica, es un libro de lucha política de lucha contra la lucha, excesiva y apasionada, tan propia de nuestra estirpe y tan connatural a nuestra tradición, en todas latitudes, que no tiene frenos ni respetos en ninguna de las consideraciones de prudencia patriótica, en que pueblos más serenos suelen inspirarse. Veo en el prólogo que hoy está Cuba en uno de esos momentos de pasión. Sería lástima un extravío.

Leo el libro con deleite y con pena al mismo tiempo. Al contemplar figuras tan ricamente dotadas, se adolora el ánimo pensando el despilfarro de cualidades que nuestra raza ha hecho en sus insensatas guerras civiles, que hoy tiene esparcidos por los dos continentes fragmentos dispersos de lo que podía haber sido una gran confederación de naciones libres, unidas en el recuerdo de una cultura común y en la aspiración a un mismo ideal progresivo y humano que constituyese respecto del momento actual, un poco regido por influjos atávicos, una verdadera superación. Que gran bien podríamos haber hecho, entre todos. De la fatalidad que nos hizo tan poco sensibles al derecho ageno, o de la monarquía absoluta que confunde su interés con el interés de los pueblos y los suplanta, hemos sido víctimas unos y otros, los españoles de aquí y los españoles de allá. Ese espíritu despótico, hizo de nuestro sacrificio patriótico un crimen, y de la rebeldía sangrienta de los libertadores, una epopeya que hoy libres de aquellas ofuscaciones, podemos admirar.

Que pasen ustedes feliz verano, etc.

(F.) B. Argente.

31 de Julio de 1930.

Señor D. Mario García Kohly.
Embajador de Cuba.
Mi querido Mario:

Su carta de «ABC»—que acabo de leer—me produce dos emociones Una de admiración por la belleza y sinceridad que entraña. Otra de pesar al advertir que aún existen críticos que se ofuscan.

Yo le conozco a usted casi desde que era niño. Cerca de mi usted actuó brillantemente en la «Sociedad de Escritores de la Habana, de que era Presidente mi insigne amigo Antonio Sánchez Bustamante, cuyo nombre traspuso todas las fronteras, y yo,—sin merecimientos—tesonero. Sé lo que usted vale, conozco sus sentimientos de cubano, exaltados y puros y los que le unen a la causa hispano-americana, de la que es usted apóstol y propulsor entusiasta.

Usted también me conoce hace más de medio siglo y usted presenció mi actuación liberal y descentralizadora en la prensa de Cuba, en la que alcancé amor de los míos—los gallegos—y cariño noble de los cubanos. Sin duda recordando mis trabajos me llamó usted un día—no hace mucho tiempo—«su padre espiritual». De santa alegría inundó mi alma este dictado y él vino a traer un rayo de sol a la voluntaria obscuridad en que vivo.

Hoy su carta magistral—pieza literaria de inmenso valor—me obliga a romerp mi largo silencio para felicitarle por ella con toda mi alma.

Que usted dé todo el valor que merece a la actuación del gran Maceo militar, de verdadera estirpe española—en nuestra última lucha colonial, no impide que usted sienta a España y la ame como saben amar los corazones nobles y elevados.

Aparte un crítico preocupado, que ve agravios en donde sólo hay elogios y verdades, quien podrá censurar su libro y ver en él una molestia para España?

Nadie. Yo soy un viejo español que ha hecho en Cuba y en toda la América hispana, algo importante que los españoles de aquí, desconocen. Yo viví en Cuba todo el largo período que siguió del Pacto de Zanjón a 1898 en que aquella alcanzó, con justicia y a costa de su sangre su independencia.

Y tuve con los cubanos la más cordial amistad. Amigos míos fueron el inolvidable Don Nicolás Azcárate, los del Monte, Fornaris, Cortina, San guily, Armas y Céspedes, amiguísimo de Justo de Lara, Miguel Figueroa. Montoro y no se diga Sánchez Bustamante el sabio maestro de Derecho Internacional, que consideré y considero como un hermano. Amigo mío fué y es usted.

Pues bien, yo me complazco en felicitarle por su obra que es una obra histórica, en la que nada hay que no pueda decirse y que no hiere ningún sentimiento español. Ha escrito usted como todos los historiadores; como Plutarco, como Thiers como Cantú, como Lafuente, dando a los héroes de su patria que lo merecen todo el relieve que una historia imparcial debe darles.

Maceo como Máximo Gómez en la contienda con España, son dos figuras colosales, que están obligados a admirar cubanos y españoles. Son dos ramas espléndidas del arbol ibérico.

Querido Mario esta carta se hace larga y pesada. Perdón.

Va para expresarle mi devoción y mi admiración y para decirle que creo en usted como ferviente amador de la tierra de sus mayores y que espero que a la honorable y laboriosa colonia que en su patria tiene España, seguirá usted defendiendola y queriéndola como hasta hoy.

Le abraza con toda su alma su viejo amigo.

Waldo A. Insua.

BUENOS AIRES, Agosto 24 (AP). —Una escuadrilla de aviones del centro de la aviación civil argentina, salió hacia Montevideo para tomar parte en las fiestas de la independencia uruguaya.

El Gobierno Federal autorizó el préstamo de medio millón de pesos a la provincia de Mendoza.

LA NORMALIDAD Y EL ORDEN PUBLICO

Por el Conde de BUGALLAL, ex-Ministro Español

El primer aspecto de la normalidad en una nación es la existencia de un orden público perfecto, de suerte que todo ciudadano pueda transitar y acudir a los centros de su trabajo y afanes y de sus lícitas expansiones sin temor a riesgos, tumultos ni alborotos de fanáticos o de desocupados. Y eso no es incumbencia que deba dejarse tan sólo a cargo de los Gobiernos. Todo buen ciudadano debe contribuir a tal fin, no sólo respetando el derecho ajeno a utilizar pacíficamente la vía pública, y los lugares públicos, sino condenando categóricamente a quienes los perturben y repudiando toda solidaridad y aun toda simpatía hacia ellos.

Las represiones del desorden no deben ser asunto de derechas e izquierdas, ni de Repúblicas y Monarquías, sino de Gobierno simplemente. Imponen por igual la sumisión a la autoridad Inglaterra que los Estados Unidos, con sus **policemen** formidables y sus argumentos contundentes siempre a la mano, empleándolos sin más medida que la que requiere la sumisión absoluta, incondicional, de los desavenidos. Recuérdese el hecho singular, seguramente presente en la memoria de todos, de que hace algunos años, en el propio Londres, una banda anarquista fué perseguida hasta haberse instalado en una casa particular, donde se hizo fuerte, y la Policía apeló tranquilamente al procedimiento de bombardear la casa, sin que se le hubiera ocurrido requerir auto previo de la autoridad judicial para violar tan gravemente el domicilio. En Francia, ahora mismo, el día 30 de abril, ante la perspectiva de la fiesta obrera de primero de Mayo, la Policía se presentó en la imprenta del diario comunista "L'Humanité" y se incautó de toda una edición especial destinada a ser repartida al día siguiente entre los afiliados al partido, sin que le haya detenido la circunstancia de que los delitos por medio de la Prensa no se entienden jurídicamente cometidos sino después del reparto de ejemplares. Las detenciones realizadas en tal ocasión fueron 223, entre ellas las del diputado comunista Doriot. Al día siguiente llegaron a 839, y ya se ve que allí no se entiende que se ataca a la prerrogativa de un diputado por detenerle y arrestarle con ocasión de delito o de alteración de orden público **no consumado,** cuando aquí, aun no hace muchos años, se echaron las campanas a vuelo y se supuso que la prerrogativa parlamentaria estaba gravemente herida porque se detuvo a un diputado sorprendido entre los revoltosos durante el movimiento revolucionario de 1917.

Todas las naciones entienden que la conservación del orden público constituye la primera obligación de un Gobierno, como ha constituido la primer ansia del hombre, determinante de la organización de la sociedad y de la constitución de la autoridad. Sin él no hay política ni convivencia posibles, como no hay tampoco libertad segura, siendo tanto más necesario su absoluto mantenimiento cuanto más expansivo sea el régimen de la sociedad en que se vive.

Y, sin embargo, es cierto, como se hacía presente en un razonado artículo de "A B C" del 27 del pasado mes, que en España los Gobiernos han venido creyendo que el ser muy liberales y parlamentarios dependía de su blandura para mantener el orden en la calle y de su desidia para prevenir y castigar los delitos políticos y hasta comunes claramente definidos en nuestros Códigos.

Mientras entre nosotros no haya sobre este punto un acuerdo o una conformidad de acción, los derechos existirán siempre en precario, y, no obstante, nadie se atreverá a negar que los Gobiernos liberales, no sólo creían demostrar su condición de tales condescendiendo con desórdenes y tumultos, sino que sus afiliados dificultaban a los Gobiernos conservadores el empeño en mantenerlo inflexiblemente, ya manifestando sus simpatías hacia quienes lo alteraban, ya haciéndose eco de sus quejas y convirtiéndolas en acusaciones en el Parlamento y en la Prensa. Cuánta discusión y reclamación parlamentaria habida a veces por una ligera refriega entre la Policía y unos cuantos alborotadores, sobre todo si había ocasionado alguna lesión! No digamos si hubiera llegado a ocasionar alguna muerte. El Sr. Minguijón, en un artículo reciente, recuerda la referencia de Costa a los incidentes universitarios de 1885, que ocasionaron 117 discursos y paralizaron la vida parlamentaria durante largo tiempo y, en fecha más reciente, recordamos nosotros también como tronaban los liberales por la más insignificante represión de los alborotos callejeros, dando, por supuesto, siempre la razón a los perturbadores y exigiendo, y a veces logrando, por condescendencia más bien que por justicia, la deposición de funcionarios dignísimos, que habían sido, a lo mejor, completamente extraños a los hechos.

Acaso no sea fuera de lugar el recuerdo de lo que sobre el orden público y los medios de mantenerlo dijo en las Cortes de 1876 el insigne Castelar:

"Hemos aprendido ya que el Poder, llámese República o Monarquía, necesita sus atributos esenciales, sobre todo el de ser obedecido; hemos aprendido que todas las libertades del pensamiento, de la palabra, de la tribuna y de la Prensa deben existir, pero son como si no fueran cuando falta la seguridad, porque, si uno no puede salir de casa, francamente, no es libre. (Risas): hemos aprendido que para que haya esa seguridad se necesita un gran Ejército (Rumores); sí, señores; con Infantería, Caballería y Artillería (Risas); y, además, Guardia Civil y Carabineros, Ingenieros y marinos".

Y es que los Gobiernos, enfrente de las alteraciones de orden público consumadas no tienen más instrumento que el de la fuerza; pero, por eso mismo, es natural que utilicen los medios legales preventivos, que, a veces, evitan muy graves males, aunque revistan el aspecto de suspensión del ejercicio de los derechos más ocasionados al estímulo de la revuelta.

Pero no es sólo el restablecimiento del orden material, sino, y aun principalmente, el del orden social o jurídico, el que se precisa, no menos importante que el material, aunque evidentemente necesita la previa existencia de éste para que pueda desenvolverse ampliamente.

El orden social consiste en que todos los derechos y todos los intereses sean respetados, subordinándose cada actividad individual y colectiva a las normas que le son jurídicamente aplicables y lográndose así la existencia de la armonía social, inexcusable para el reconocimiento y ejercicio de todos los derechos. El orden exige, no sólo que los ciudadanos no quebranten las leyes sino que ninguna asociación se aparte de sus fines, invadiendo esferas que no sean la de su peculiar estatuto, que a la vez reconoce y limita su capacidad; que ningún encargado de funciones del Estado aproveche tal condición para propagandas contrarias a la esencia constitucional, ni menos muestre simpatía con los que francamente subvierten las leyes; que los Parlamentos actúen igualmente dentro de la órbita de su competencia, y que sus componentes den el primer ejemplo de sumisión a la legislación del país, y, en fin, que cada actividad individual o social esté dentro de su esfera propia y con respeto absoluto hacia los demás individuos o colectividades.

Con gran precisión y exactitud expresó Wilson el concepto de libertad, ajustándolo y subordinándola al orden, en las siguientes expresivas palabras:

"Qué es libertad? He tenido en mi mente mucho tiempo una imagen de la libertad. Supongamos que construyo una pieza de maquinaria; pero lo hago tan mal que, al acoplarla, siempre choca con las demás piezas, estorbando y trastornando todas. La libertad consistiría en que ensamblaran bien. La máquina necesita, para funcionar, que el émbolo se ajuste perfectamente con las demás partes.

Qué es libertad? Cuando decís que la locomotora corre libremente, ¿qué queréis decir? Que sus piezas están bien ensambladas, que no hay roces violentos; la fricción se ha reducido al mínimo. Habláis de un barco y, para expresar que obedece al viento, decís que navega libremente. Sin viento, el barco se parará, quedará "encadenado", según gráfica expresión de los marinos. Volverá a navegar cuando de nuevo se ajuste a las fuerzas que debe obedecer y que no puede desafiar.

La libertad humana consiste en la perfecta adaptación de intereses, energía y actividades". (Woodrow Wilson).

El pueblo, por su parte, no vacila en anteponer el mantenimiento del orden a todo otro derecho y a todo otro interés, siendo bien perceptible que, si la Dictadura tuvo favorable acogida y aun hoy se la otorga por muchos un recuerdo favorable, es principalmente por cuanto hizo en relación con él. El pueblo, puesto a optar entre una organización política, por muy democrática que se la idee, y el orden público, opta sin vacilación por éste, ya obtenido mediante la libre y espontánea sumisión a la autoridad, que es el ideal, ya por el imperio de la fuerza, que constituye a suprema razón delante de la rebeldía.

La opinión franca de los doctos influye poderosamente en la consecución del orden por medios pacíficos, y su actitud delante de cualquier subversión política o social es determinante de su fracaso o de su exacerbación, en la mayoría de los casos. Conviene no olvidar que en las sociedades modernas no gobiernan sólo quienes se hallan investidos de autoridad, sino también, y muy eficazmente, quienes propagan ideas y difunden doctrinas en la tribuna y en la Prensa, y todos deben hacer posible y fácil la vida normal de la nación, moviéndose dentro de las leyes y condenando explícitamente toda actuación contraria a ellas. Así es como se adquiere autoridad para reclamar la plenitud de las libertades públicas, y ningún Gobierno en tal caso tiene fuerza para cohibirlas.

Gabino BUGALLAIL.

(Servicio exclusivo de "A B C" de Madrid y del Consorcio Internacional de Prensa. Derechos de reproducción para Cuba adquiridos por DIARIO DE LA MARINA).

INVESTIGAN LAS AUTORIDADES SI ES CIERTO QUE EL CATALAN BONET, MUERTO EN EL SIGLO XVIII, DEJO GRAN FORTUNA

Por un disgusto de familia abandonó su casa, yendo a Madagascar, donde robó y saqueó y fué virrey de una isla.

LOS PADRES Y HERMANOS HAN SIDO DESHEREDADOS

A consecuencia de una angina de pecho ha fallecido en Santander don Javier Antelo, profesor del infante D. Jaime.

FALLECIO EL PROFESOR DEL INFANTE DON JAIME

SANTANDER, Agosto 24 (AP).—Ha fallecido de una angina de pecho don Javier Antelo, ayudante profesor del Infante Don Jaime, habiéndose instalado su cadaver en la capilla del sanatorio de la Pedrosa.

La noticia de la muerte del señor Antelo ha causado profunda pena a los Reyes y muy especialmente al Infante don Jaime.

El entierro se celebrará mañana, teniéndose entendido que su familia pedirá el traslado del cadaver a Madrid.

TRAS LA FORTUNA DEL AVENTURERO CATALAN BONET

BARCELONA, Agosto 24 (AP). La prensa se ocupa en estos momentos de la vida y milagros de un catalán llamado Claudio Francisco Bonet, que vivió en el siglo XVIII y que, según se supone ha dejado una fortuna como fruto de sus andanzas, suponiéndose que llegó a ser Virrey de la isla de Santa María. Como es natural, las informaciones que se publican a este respecto encienden la imaginación de los lectores, deseosos de saber cual será la solución que se dé a la fortuna dejada por Bonet y que se calcula en setenta y ocho millones de libras esterlinas, la que está depositada, según unos, en cinco bancos de Londres, mientras otros niegan totalmente la existencia de un centavo.

«La Opinión,» periódico de esta ciudad, dice que Claudio Francisco Bonet salió de su pueblo natal, La Cenia, a edad temprana, con motivo de un disgusto de familia. Siguió una vida de aventuras, visitando y robando en muchas ciudades, donde su valor era incontestable.

Amasó una fortuna con sus actividades, pero no por esto abandonó la vida aventurera que había emprendido. Finalmente llegó a Madagascar, se vió envuelto en muchos incidentes, tomando parte en la guerra que sostenían los nativos contra los europeos. Combinando los hombres que mandaba con los revoltosos, atacó la isla de Santa María; pero sus fuerzas fueron derrotadas y Claudio Francisco cayó prisionero.

El Virrey de la isla presenció la batalla y tan admirado quedó del valor del invasor que le salvó la vida y le colmó de honores. Dícese que el catalán fué nombrado comandante en jefe del ejército del Virrey y que poco despés contrajo matrimonio con la hija de este, de la que tuvo un hijo.

Bajo la protección del Virrey, Bonet prosperó, pero a la muerte del mismo el catalán asumió el cargo un corto periodo de tiempo, abandonándolo mas tarde para ir a la India.

Cuando falleció, según se cree, dejó un testamento en el cual privaba de heredarle a sus padres y hermanos, pero disponía que su fortuna pasaría a manos de los demas parientes.

Un antiguo vecino de La Cenia afirma que Bonet desheredó a su familia por causa de la burla que hicieron de él cuando se presentó en el pueblo vestido a la usanza India.

En el archivo de la parroquia de La Cenia aparece un acta bautismal según la cual Bonet nació en marzo de 1706.

Las autoridades están investigando si existe la fortuna, para determinar cuales son los herederos que tienen derecho a ella.

SON CONVOCADOS LOS ASPIRANTES A INGRESO EN LA ESCUELA DEL HOGAR

Las alumnas serán externas, pero almorzarán en la Escuela, abonando veinte centavos diarios, pagados por mes adelantado.

Se ha convocado a las aspirantes a ingreso en la Escuela del Hogar, haciéndoles saber que es requisito indispensable que hayan cumplido la edad de catorce años y no hayan llegado a la de veinticinco.

Las alumnas serán externas y la enseñanza gratuita, pero aquellas teendrán que almorzar en la Escuela a fin de que sea posible atender a una de las finalidades importantes de la enseñanza.

Por este almuerzo deberá abonar cada alumna 20 centavos diarios o 4 pesos mensuales adelantados.

Será requisito para la admisión no tener defecto físico que imposibilite la práctica de los trabajos que han de realizarse.

Las que deseen presentarse como aspirantes a ingreso en la Escuela del Hogar, lo solicitarán por medio de escrito dirigido a la directora, según modelo impreso que se facilitará en la Escuela, acompañado de los siguientes documentos:

1.—Certificado del acta de inscripción del Registro Civil no admitiéndose ningún otro documento con el fin de justificar la edad.

2.—Certificación médica que acredite que la solicitante goza de buena salud.

3.—Certificación médica que acredite que ha sido vacunada.

4.—Certificado de buena conducta suscrito por dos personas de notoria respetabilidad.

Las aspirantes sufrirán un examen de ingreso que comprenderá las asignaturas del Sexto Grado de los Cursos de Estudios de las Escuelas Públicas que están en vigor y un examen práctico de costura sobre las siguientes puntadas:

Pespunte, punto atrás, punto de dobladillo y punto de ojal.

Las solicitudes serán entregadas con la documentación correspondiente a la directora o a la secretaria en el edificio ocupado por la Escuela en la Calzada del Cerro 613, desde el día 1º de Septiembre de 8 a 11 antes meridiano, hasta el día 15 del propio mes.

Entre las aspirantes que resulten aprobadas en el examen de ingreso serán admitidas como alumnas 50 designadas al efecto, entre las que obtengan mejor calificación.

Los exámenes de ingreso comenzarán en la fecha que fija la directora a contar del propio día 15, fecha del vencimiento del período de inscripción.

La inauguración del curso tendrá efecto el día primero de Octubre.

Las personas que desen obtener informes más detallados respecto a los estudios que se cursan en la Escuela del Hogar, enseñanza práctica que reciben las alumnas, régimen interior del establecimiento y todo otro detalle que interese conocer, pueden acudir a la Escuela del Hogar en el tiempo prefijado.

EL MEJOR LIBRO DE JULIO

MADRID, Agosto 21. — (ST) — El Comité de la Asociación "El Mejor Libro del Mes" ha proclamado tal en el mes de Julio, "La Isla de los Santos", por Ricardo Baeza. Entre los recomendados está "El Amante Invisible", del novelista cubano Alberto Insúa.

El Perú Tiene . . .

(Continuación de la Pág. Primera)

mediatamente a Arequipa, haciéndose cargo de la prefectura y poniendo al frente de los escuadrones al comandante Beytia.

La constitución de la guardia urbana de Arequipa y el enrolamiento en el ejército revolucionario, decretados por la Junta de Gobierno, ha tenido gran éxito. La Guardia Urbana custodia desde el sábado por la noche la ciudad y su distrito. Dado el número de voluntarios que acuden a alistarse en las fuerzas revolucionarias, se da la preferencia a los licenciados del ejército y la armada.

A fin de atender al funcionamiento normal de los diversos ramos de la administración pública, mientras se organiza la Junta Provisoria de Gobierno, el teniente coronel Sánchez Cerro ha nombrado secretarios de la Jefatura Suprema Militar y Política a las siguientes personas:

Asuntos Militares, mayor Alejandro Barco; Asuntos Políticos, doctor José Luis Bustamante Rivero; Asuntos Financieros y Administrativos, Dr. Manuel Vinelli; Asuntos Postales y Trasmisiones, comandante Rubén Castillo; Transportes y Comunicaciones, mayor Julio Arboleda; contralor general, Gustavo de la Jara.

Se ha nombrado prefecto departamental al exMinistro Clemente Revilla, y subprefecto al exsenador José Manuel Chávez Bedoya.

El sábado por la tarde tomó solemne posesión el nuevo Consejo Municipal de Arequipa, que preside el alcalde Guillermo Lira, asistiendo las autoridades revolucionarias, que fueron ovacionadas por el pueblo.

LIMA, Agosto 24. — (AP) — Noticias idedignas dicen que el Gabinete dimitió al mediodía, aunque no se ha dicha la razón oficial. Se esperaba que el nuevo Gobierno militar jure esta misma noche.

Se carece de detalles de la situación política peruana, pues la censura actúa.

Tampoco se han podido obtener informes acerca de los sucesos de Arequipa y Mollendo, fuera de las notas oficiales. Una de éstas dice que el crucero Bolognesi y el submarino R-3 salieron hacia el Norte, para bloquear Mollendo. No hubo comunicado oficial durante el día de hoy.

PREPARAN EL RECIBIMIENTO AL GENERAL MILLAN ASTRAY

Importante reunión celebrada al efecto en el Centro Gallego | Mañana, martes, se reunirá de nuevo la colonia coruñesa

Convocados por los señores Lorenzo Estévez y José Vilariño, Secretario y Vocal respectivamente de la Sección de Cultura del M. I. Centro Gallego, se reunieron en el Palacio de Galicia el sábado último, un buen número de Coruñeses con objeto de tomar distintos acuerdos, relacionados con la próxima llegada a esta ciudad del heróico Coruñés General Millán Astray.

Presidieron la reunión además de los señores ya citados, el señor Marcial Mosquera y el señor Enrique Silva, tomándose distintos acuerdos tendientes todos a procurar una estancia en Cuba lo más grata posible al bizarro fundador de la Legión Extranjera.

Se nombró una comisión compuesta por los Sres. Villariño, Mosquera y Estévez, que tendrá a su cargo la recaudación de fondos para los distintos gastos que habrán de ocasionarse.

Para mañana martes a las 9 de la noche se convoca nuevamente a la Colonia Coruñesa, la cual se reunirá en el Palacio del Centro Gallego (salón contíguo al de las Sociedades de Instrucción) y a ella se cita especialmente por este medio a los Sres. siguientes:

Segundo Casteleiro, José Gradaille, Federico Estévez, Angel Naya Roel, Luis Naya, Francisco Naya Jr., Ramón Marcote, Díaz, Juan Abelenda, Leandro Alvarez, Miguel Jubrías, Juan Martínez, Policarpo Pallás, Luis Seijas, Antonio Cajiau, Felipe Pardo, Juan Alvarez, Hermanos Campos, Francisco Domínguez, Ramón Navarro, Paz, Benigno Desa, Jesús Desa y Luis Macho.

LA CORAL DE TORRELAVEGA

OVIEDO, Agosto 23. — (ST) — Ha llegado una Comisión de la Coral de Torrelavega, compuesta del director, don Lucio Lázaro y el directivo señor Carrillo, para imponer a la bandera de la Coral Vetusta una corbata.

Después del acto se les obsequió con un banquete, y la Coral Vetusta cantó varias obras y algunas asturianadas.

El Lazareto de . . .

(Viene de la pág. PRIMERA)

fondos. Ahí en el parque ¿ve usted aquella columna de mármol y la tarja? Ella los donó en memoria de su marido, benefactor de esta institución.

En la iglesia oraban los enfermos. Una pareja de jóvenes, recien casados oraban de rodillas. Las monjitas tocaban el órgano y cantaban en el coro. Iba siendo de noche ya. Regresamos a la Habana bulliciosa, trepidante y fefliz. Un mendigo callejeró nos asaltó. ¿Será de veras un menesteroso o un farsante?—nos preguntamos—. Verdaderamente la caridad pública debiera organizarse en beneficio de los pobres de verdad de los enfermos de verdad. Las Damas Isabelinas San Lázaro, La Beneficencia, La Esperanza, las Creches, las Cocinas para familias en la miseria de las que debe hacerse un censo riguroso... Para esas instituciones nuestras limosnas. Hay ya demasiada gente a quien falta el completo para ir a Matanzas, o que perdieron el último real para café con leche y pan...

Confabulación . . .

(Viene de la pág. PRIMERA)

Poll; condenado por varios delitos de robo Manuel Morel, excluído de fianza, interesándole el Fiscal diecisiete años de Presidio por robo e incendio; Saturnino Vázquez alias Niño, condenado a veinte años por homicidio y un año y un día de prisión por atentado González Valdés. Coronel Jefe, Primer Distrito Militar, recibió noticias de León Valdés, quien pidióle ayuda enviándole al Sargento Romero con 24 soldados, quienes mantuvieron el orden. La comida era buena, compuesta de arroz blanco, garbanzos, carne, vianda y pan. El Alcaide comunicó lo ocurrido al Secretario de Gobernación. Actualmente hay 483 reclusos en el penal. — Matías Vega.

LA INAUGURACION DEL DISPENSARIO ANTITUBERCULOSO JUAN BRUNO ZAYAS

Hermoso acto verificado en San Antonio de los Baños el día de ayer presidido por el Strio. de Sanidad y el Dr. A. Zayas.

SAN ANTONIO DE LOS BAÑOS, agosto 24, DIARIO, Habana. — Gran brillantez y hermosura revistió la inauguración del Dispensario Antituberculoso Juan Bruno Zayas domiciliado en la calle Guillermo 115.

Asistieron al acto el Secretario de Sanidad doctor Francisco María Fernández, el Comité de Damas Isabelinas de esa capital, el Director de Sanidad doctor Fernando Rensoli, el Director del Sanatorio La Esperanza doctor Blas Oyarsun; Antonio Ruiz, Gobernador Provincial; doctor Alfredo Zayas, Ex-Presidente de la República; doctor Rafael Guas Inclán, Presidente de la Cámara de Representantes; doctor Alberto Inclán, doctor Navarrete, Representante a la Cámara; doctor Meopi, segundo Jefe de la Policía Judicial; general Carlos Guas, doctor Alberto Sánchez de Fuentes; de esta Villa, nuestra primera autoridad municipal doctor Eduardo Rivero Alba; licenciado César Lancís, Juez de Primera Instancia; Capitán de la Guardia Rural señor López Lage; teniente Sarmiento; capitán de Policía Municipal señor Juan Llanes y Teniente Víctor Ramírez; el Comité de Damas Isabelinas de la localidad, doctor Canals, Juez Municipal; doctor Eduardo Hernández, Jefe Local de Sanidad y personal de ese Departamento; doctor Enrique Aguilar, la prensa y demás autoridades y entidades y pueblo en general.

Después de bendecido el Dispensario por el párroco local Arrechea, se procedió a la inauguración del mismo por el Secretario de Sanidad, quien pronunció un brillante discurso dando a conocer la trascendencia del acto que se celebraba y la magnitud de la obra, humana en sí, obra que tenía como símbolo un nombre ilustre, de un médico eminente y patriota insigne el doctor Juan Bruno Zayas, nombre que lleva como timbre de orgullo este Dispensario antituberculoso. Fué muy aplaudido.

Después habló el doctor Rafael G. Inclán, quien pronunció un discurso hermosísimo, haciendo resaltar la labor de las Damas Isabelinas, del Gobierno y demás autoridades científicas, obra grandiosa que se libra contra la tuberculosis, haciendo resaltar la personalidad dos veces ilustre del doctor Juan Bruno Zayas, médico eminente y esclarecido patriota, para quien tuvo frases más hermosas de su brillante peroración.

Contestó dando las gracias en breves palabras el doctor Alfredo Zayas, visiblemente emocionado.

Después se pasó a la institución cubana Círculo de Artesanos donde fué ofrecido un ponche de honor a los visitantes, amenizando el acto la orquesta del profesor Paula. El doctor López Méndez, comisionado del Secretario de Sanidad y entusiasta organizador de este hermoso acto fué el encargado de clausurar el mismo pronunciando un elocuente discurso haciendo resaltar el mérito de cada uno en esta labor de humanidad que se han impuesto y en que todos debemos contribuir para irradiar de nuestra Cuba el fantasma de la tuberculosis. Fué muy aplaudido.

Agradece el corresponsal las finas atenciones dispensadas al representante del DIARIO DE LA MARINA en esta Villa

Especial.

M.E.C.D. 2016