SECCION 1ª

EL DIARIO DE LA MARINA es el periódico más antiguo de Cuba. Fué fundado en el año mil ochocientos treinta y dos. Servicios especiales de España.

DIARIO DE LA MARINA

MIEMBRO de The Associated Press. Esta queda autorizada para usar nuestros servicios y noticias de información. Hilo directo con New York.

SECCION 1ª

AÑO XCVIII.—NUM. 218 Acogido a la franquicia postal

LA HABANA, VIERNES, 8 DE AGOSTO DE 1930.—SANTOS CIRIACO Y EMILIANO

Tiempo para hoy: BUENO

EJEMPLAR: CINCO CENTAVOS

LOS CAPDEVILAS FUERON CAPTURADOS

UNA HERMOSA INICIATIVA DEL PERIODICO DEL CANADA "MONTREAL DAILY STAR" ABRE AMPLIOS HORIZONTES PARA EL INTERCAMBIO COMERCIAL CON LAS ANTILLAS Y CUBA

LA SERIE DE SECCIONES ESPECIALES QUE DICHO PERIODICO VA A DEDICAR A ESOS PAISES—INCLUYENDO A CUBA—EN OCTUBRE Y NOVIEMBRE PROXIMOS

Las Tarifas Preferenciales del Dominio y la Linea Marítima

LAS SECCIONES ESPECIALES SERAN PUBLICADAS EN LAS EDICIONES DIARIAS DEL «MONTREAL DAILY STAR» Y EL CONJUNTO RECOGIDO EN UN GRAN SUPLEMENTO

"El año pasado hubo muchas indicaciones del creciente interés público para estrechar más las relaciones comerciales entre las Antillas y el Canadá. Los fabricantes canadienses, individualmente y por conducto de sus asociaciones están muy interesados en exportar sus productos a las Antillas, y al mismo tiempo los exportadores de Cuba y otras repúblicas del Caribe se aperciben a aprovechar las nuevas oportunidades para traficar con el Canadá, creadas por las tarifas preferenciales recientemente aprobadas por el Gobierno del Dominio. En los últimos doce meses, el Gobernador General del Canadá, Lord Willingdon, y su esposa, visitaron algunas de las Antillas, a las que también fué una importante delegación de la Asociación de Fabricantes, con su presidente. Una de las razones principales del creciente interés público a que se hace alusión arriba, en lo concerniente al intercambio comercial y personal, ha sido la inauguración del nuevo servicio de vapores de la Canadian National Steamships, que opera una flota de magníficos barcos de pasaje y carga desde San Juan y Halifax, todo el año.

Nuestro colega del Canadá, "Montreal Star" nos comunica lo siguiente, para informarlo al público cubano de comerciantes importadores y exportadores, hombres de negocios, industriales, etc., a los que pueda interesar el fomento del comercio entre el Canadá y Cuba:

FORMATO

"La intención original del periódico Montreal Star fué publicar un número especial, como suplemento especial de su edición regular, en la primera semana de noviembre. Sin embargo, después de amplias investigaciones, y por consejo de los exportadores y de otras personas interesadas en el comercio entre las Antillas y Canadá, se desistió del suplemento especial, descomponiéndolo en una serie de unidades que formarán parte interesante de otras tantas ediciones diarias del Montreal Star, ocupando de tres a cinco páginas cada una de aquéllas, una o dos veces semanales, consecutivamente y por un período de cuatro a seis semanas. De esta manera la publicidad será repetida además de su continuidad.

Se cree que de esta manera el público absorverá la información de manera más fácil, en dosis más pequeñas y regulares. Cada tres o cuatro días, durante unas cuantas semanas, los lectores del Montreal Star, tendrán a su disposición, de un extremo a otro del inmenso Canadá, material fresco presentado de manera atractiva, con ilustraciones apropiadas referentes a una o más de las comunidades existentes en las Antillas. El efecto de esta propaganda, presentada en forma amena y conteniendo artículos cuidadosamente escritos por autoridades en la materia acerca de cada fase del desarrollo económico de las Antillas, constituirá un valiosísimo conocimiento para fabricantes, productores y comerciantes, tanto del Canadá como de las islas antillanas.

Cada sección contendrá una o dos páginas dedicadas a artículos generales sobre la idea de relaciones más estrechas entre Canadá y las Antillas, y varias páginas referentes a una isla o grupo de islas, como Jamaica, Barbados, Bahamas, etc. En las últimas páginas irán los anuncios de los exportadores e importadores de las localidades a que se refiera la información especial. A principios de noviembre se dedicará una de las secciones a viajes, balnearios y recreos en las Antillas, pudiéndose creer que esta edición será particularmente valiosa para los anuncios de hoteles y demás centros turísticos de las islas, así como para las compañías de vapores, agentes de turistas y viajes, etc.

SUPLEMENTO

"Al terminar las series, todo el material de las secciones, incluyendo los anuncios, serán reunidos y publicados de nuevo en forma de un atractivo Suplemento, con títulos paginales apropiados, y el cual será muy distribuído tanto en las Antillas como en el Canadá. Además, cada una de las ediciones del Montreal Star que contenga sección de las Antillas, será enviada por correo a numerosas personas de relieve en las islas a que se refieran aquéllas.

REPRESENTANTE EN LAS ANTILLAS

"Un representante especial del Montreal Star pasará dos meses recorriendo las principales Antillas.

(Continúa en la pág. VEINTIUNA)

Impresiones

Con su habitual agudeza glosa Aznar ayer, en su sección de "El País", estas palabras del Conde de Romanones extraídas de un discurso:

"Muchas veces, cuando me paseo por mis propiedades, suelo hacerme estas reflexiones: ¿disfrutarán de todo esto mis hijos? Es fácil. ¿Y mis nietos? Es difícil. ¿Y mis bisnietos? Imposible".

Para Aznar las preguntas debieron haberse formulado de este otro modo:

¿"Disfrutarán de todo esto mis hijos? Pudiera ser que sí, aunque es difícil. ¿Y mis nietos? Imposible. ¿Y mis bisnietos? Alguien les dirá que tuvieron un bisabuelo millonario y hablarán de eso como de un cuento de hadas".

¿Quién se acerca más a la verdad? ¿El Conde, Aznar o los que opinan que como están las cosas han de seguir por los siglos de los siglos?

Puede ser que ninguno esté en lo cierto. Puede ser que los bisnietos del Conde sigan disfrutando de la fortuna heredada. Pero puede ser también que la palabra disfrute envuelva para entonces un concepto bien distinto al de los días actuales.

El mundo camina. Dando traspiés, pero camina. Y por la dirección que lleva, puede profetizarse que la propiedad ha de traducirse en una serie de deberes correlativos a los derechos que de ella emanen.

¿Perdió **Chocolate?**

No. Ganó Berg, que no es lo mismo. Berg era el campeón en su categoría. Y los jueces en Norteamérica son muy respetuosos con los que llegan a la meta en el arte de los puños o en cualquier otro arte.

Al revés que nosotros, los sajones no son dados a derribar ídolos. Para que un campeón se derrumbe, ha de ser en tal forma que no sea posible apuntalarlo.

Para Berg, la derrota hubiera sido un verdadero San Quintín. Para **Chocolate,** la maravilla criolla, la derrota se reduce a una aspiración demasiado ambiciosa que no se le logró.

¿Quién, después de todo, tiene derecho a ser el número uno en una categoría superior a la suya?

Cuando ayer el cable, en una equivocación que tardó en rectificarse tres segundos, hizo anunciar el triunfo de **Chocolate,** nosotros nos alegramos; aunque más nos place ver a los nuestros vencer allí donde es lógico que alcancen la victoria que verlos, cual nuevos Alcaldes de Móstoles, empeñados en luchas disparejas.

Chocolate, el magnífico **Chocolate,** es hoy tan grande como ayer. Porque **Chocolate** no fue vencido. **Chocolate,** simplemente, no ha podido probar que el pasaje bíblico de David venciendo al gigante puede repetirse en un ring y sin honda.

Madame Camile Drevet, que ayer disertó bellamente en el Círculo de Amigos de la Cultura Francesa.

UNA SOLUCION PARA EL PROBLEMA DEL AZUCAR

Para Equilibrar la Producción con el Consumo

En busca de ella se efectúan importantes reuniones en N. Y.

AMERICANOS Y CUBANOS

Se partirá de la crisis de la industria desde hace años

NUEVA YORK, Agosto 7.—(Por nuestro hilo directo).—Tenemos los más autorizados informes para poder anunciar a nuestros lectores que las gestiones que un grupo de azucareros está realizando en esta ciudad para encontrar alguna solución a la gran crisis que atraviesa esa industria en el mundo están llamadas a un buen éxito. Al efecto se ha celebrado una reunión de los representantes de los azucareros de Cuba y de los intereses financieros conectados con dicha industria a fin de estudiar el problema azucarero cubano en relación a la producción mundial.

Asistieron representantes del Chase National Bank, del National City Bank de Nueva York, el Royal Bank del Canadá y la firma de Hayden Stone y Co., en unión de representantes de los azucareros norteamericanos que tienen propiedades en Cuba, y de los delegados de los hacendados cubanos que componen el comité que preside el abogado Thomas L. Chadbourne.

Asimismo podemos afirmar que todos los asistentes a esa reunión tienen el propósito determinado de resolver los problemas que afectan a ese asunto desde los últimos cuatro o cinco años y encontrar y aplicar remedios para la actual situa-

(Continúa en la pág. VEINTIUNA)

Labor de la Liga Internacional de Mujeres en Pro de la Paz Expuesta Por Madame Drevet

En el salón de actos del Círculo de Amigos de la Cultura Francesa, dió una conferencia la delegada de aquella entidad

MADAME FERRARI PRESENTO A LA DISERTANTE

Desde el año de 1915 la Liga ha efectuado congresos en Viena, Washington, Dublín, Praga y México. Los cursos

Ayer por la noche en el amplio y elegante local que tiene el círculo de los Amigos de la Cultura Francesa», Madame Camile Drevet ofreció una conferencia acerca de las actividades de la «Liga Internacional de Mujeres» en pro de la paz universal.

Como saben nuestros lectores, Madame Camile Drevet es la delegada en el extranjero de dicha institución que radica en Ginebra. Sus ideales son de sobra conocidos a nuestros lectores para que lo repitamos. Madame Drevet habló luego de la presentación que hiciera Madame Ferrari, presidenta de la Sección Nacional Cubana de dicha institución a la que está afiliada la Alianza Nacional Feminista.

Madame Ferrari presentó a la disertante en breves y sencillas frases, al tiempo que decía a la concurrencia la significación de la obra que realiza en la hora de ahora, la organización a la que ambas pertenecen.

La presidencia del acto correspondió a la señora Drevet, a quien acompañaban el señor Roberto de la Torre director del Círculo de «Amigos de la Cultura Francesa», la señora María Montalvo de Sotonavarro presidenta de la «Alianza Nacional Feminista», el Comandante Whitmarser y Madame Ferrari.

Inmediatamente después de las palabras de esta última, se levantó Madame Drevet quien dió comienzo a la lectura de su interesante trabajo. Madame Ferrari había explicado a los oyentes que la disertante era la segunda vez que pasaba por Cuba. Nos dijo de su personalidad, y de sus recientes viajes por todo el mundo explicando los propósitos de la organización y las actividades de la misma.

Así supimos que Madame Drevet regresa a México donde estuvo más de un mes en el Congreso Pacifista recien celebrado en esa capital. Anteriormente había estado en China, Indochina; Japón y toda la Europa siempre laborando en pro de sus propósitos.

Cuando Madame Drevet se levantó, la concurrencia la saludó con un aplausa unánime.

Comenzó diciendo que ella había sido invitada a su paso por la Habana en ocasión de su anterior visita a ofrecer está conferencia pero que las necesidades imperiosas del viaje a México se lo habían impedido. Que aprovechaba gustosa la cortés iniciativa del Dr. La Torre y que no quería marcharse de este país sin hablar con las iguales dentro de la propaganda que realiza.

Explicó el origen de la Institución que nació en pleno conflicto mundial el año 1915. Añadió que hasta después del armisticio—1919 no pudo volver a reunirse el núcleo de mujeres valerosas que en Suiza habían iniciado esa gran obra. Desde este año la Liga ha celebrado congresos en Viena, Washington, Dublin, Praga y México. Relató las otras actividades que consisten en cursos internacionales de vacaciones y la publicación de la revista «Pax» que se edita en tres idiomas.

Dijo que la Liga tenía delegaciones en ochenta paises. Narró sus viajes y nos dijo que la mujer en todos los lugares que había visitado tenía los mismos ideales pacifistas que la Liga. Afirma que la sección alemana se ha identificado con la francesa y que cuando la ocupación del Rhur la última desplegó grandes actividades para evitar rozamientos. La sección alemana correspondiendo a esa gestión de la francesa repobló de árboles la región de Arras.

Madame Drevet narró con palabra emocionada cómo encontró la tumba de su esposo que murió en la guerra al mismo tiempo que una delegada de la sección alemana encontraba la de su hijo—también muerto en el conflicto

(Continúa en la pág. VEINTIUNA)

Más de 15.000 Personas Frente al DIARIO

La inmensa muchedumbre, congregada al pie del edificio del DIARIO, para escuchar la trasmisión round por round de la pelea Chocolate-Berg se extendía como un mar humano, desde el Parque Central hasta la Plaza de la Fraternidad, desbordándose además por las calles de Tte. Rey y Zulueta. —(Fotografía tomada desde la escalinata del Capitolio).

Pasaron de 15.000 los «fanáticos» que ayer acogiéndose a la invitación del DIARIO DE LA MARINA, participaron como espectadores, de la magna justa deportiva, «match» trasmitido desde Polo Ground en New York, golpe por golpe al través del hilo directo tendido por el DIARIO DE LA MARINA en conexión con la Associated Press. En el «ring side», tres enviados especiales del DIARIO trasmitían minuto a minuto sus impresiones. (Véanse las pág. de Sport)

CAUSAN DAÑOS A LOS MEDICOS LOS RAYOS X

Por su manipulación pierden aquéllos las energías vitales

CAUSA POR ASESINATO

Contra Lady Owen por haber dado muerte a Mme. Gastaud

VERSALLES, Francia, agosto 7. (AP). — Asegurando que la diaria manipulación profesional de los Rayos X le habían agotado sus energías, el doctor Paul Gastaud, radiólogo parisién, negó al propio tiempo que estuviese complicado en el asesinato de su esposa, cometido por Lady Owen, de quien se dice que es amigo íntimo el médico.

Estas declaraciones fueron hechas por el doctor Gastaud en el juicio de la causa contra Lady Owen, francesa, viuda de Sir Theodore Charles Owen, la que confesó que había dado muerte a Mme. Gastaud el 24 de julio último.

Afirma Lady Owen que sostenía relaciones íntimas con el doctor Gastaud y que éste le había prometido casarse con ella tan pronto obtuviera el divorcio, promesa que no llegó a cumplir. Añadió que estando a punto de ser madre, presa de la mayor desesperación, había dado muerte a tiros a Mme. Gastaud.

El doctor Jacques Bernard radiólogo también, dijo que la falta de vitalidad del doctor Gastaud era conocida de todos sus amigos, y que ello era consecuencia de sus experimentos en los Rayos X realizados dos o tres veces diariamente.

El magistrado Latrille ordenó que se practique una investigación al objeto de determinar de una manera clara si los radiólogos están abocados a perder sus poderes vitales con la aplicación de los Rayos X.

TEMIBLE BANDA DE BANDOLEROS EN CIENFUEGOS

Cayó al fin en manos de la policía de dicha localidad

QUIEN ERA SU JEFE

Un ex-presidiario y en ella figuraban los dos Capdevila

CIENFUEGOS, agosto 7. DIARIO, Habana.—Esta tarde cayó en manos de la policía, que desde hace días la venía vigilando, la temible y bien organizada banda de ladrones que con alarma de los vecinos de toda la ciudad, estaban realizando audaces e importantes robos en establecimientos y casas particulares.

Recordarán los lectores del DIARIO que con fecha cuatro del actual dimos la voz de alerta en un telegrama sobre estos hechos y que para satisfacción nuestra fué considerado por el celoso Jefe de la Policía Municipal, Comandante René Montagudo, con instrucciones de dicho Jefe y al mando del Teniente Lino Lomo, comenzaron a actuar los vigilantes Blas Guerra, José Perello y Manuel Lemus, descubriendo la guarida de esta pandilla de cacos en Arango número 40, accesoria 2, en donde tenían su centro de reunión; para tramar sus fechorías fungía de Jefe de esa banda un audaz y temible ex presidiario que se hacía pasar por los nombres de Manuel Fernández, José García Vilia o Antonio López Manresa y Manuel Fernández González (a) El Gallego, o El Zorro, indistintamente.

Eran sus colaboradores en esas fechorías, Manuel Capdevila Paz y sus dos hijos Alfonso y Nicolás Capdevila y Morejón, José Cora y González y Amelio Alvarez, que se hacía llamar tambien por Antonio González. Se le ocuparon en la guarida, tres ganzúas, trese linternas, llavines, una lima y un cuchillo de punta, de grandes dimensiones, al parecer objetos que utilizaban en sus trabajos.

Practicado un minucioso registro logró descubrir la policía infinidad de objetos de poco valor pero que reconocidos en la Jefatura de Policía por los perjudicados señores Pedro Menéndez, Luis Felipe Ortiz, Pedro Amador Díaz y Justo Rodríguez Nodal, probaron que eran de su pertenencia y por los que se sacó de otros objetos de valor que habían sido robados junto con los mismos.

Tanto el Jefe de la Policía, como el Teniente Lino Lomo y los vigilantes a sus órdenes Guerra, Perello y demás, han sido felicitados por el Alcalde Aragonés por el valioso servicio prestado, al igual que por cuantas personas en distintos barrios se vieron amenazados por esa pandilla que manda un licenciado de presidio.

Obdulio A. García,
Corresponsal.

EX-PRESIDENTE DE HONDURAS QUE FALLECIO AYER

Era el general Vicente Tosta, que contaba 52 años de edad

UNA FIGURA CONSPICUA

Dirigió con fortuna en 1919 una revolución y otra en 1924

TEGUCIGALPA, Honduras, Agosto 7. (AP.)—El general Vicente Tosta, ministro del Interior y de Justicia y ex-Presidente provisional de la República falleció hoy después de una corta enfermedad, a los 53 años.

El general Tosta era una de las figuras más conspicuas en los círculos militares hispano-americanos y estaba considerado como uno de los mejores generales de la América Central. Dirigió con fortuna la revolución de 1919 y otra contra el gobierno dictatorial de Gutiérrez en 1924.

Fué nombrado presidente provisional de Honduras por una comisión que se reunió a bordo del acorazado norteamericano «Milwaukee».

En la revolución del general Gregorio Ferrara de 1924, el general Tosta dirigió personalmnte su ejército, aplastando el movimiento rebelde y restableciendo la paz.

Fué candidato presidencial en 1928 pero en los últimos momentos el partido liberal presentó como candidato a Ochoa Velázquez, retirándose entonces ambos y el país apoyó la candidatura de Mejía Colindres, que triunfó en las elecciones.

Tren a Cienfuegos. — Salieron en este tren anoche, el Representante doctor Alberto Aragonés, la señora Garrigo de Izquierdo, y su sobrina Bebita, Rafael Fiol Caballero, el Reverendo Padre José Balladin, Jorge Govantes, Miguel González.

El Senador Dr. Modesto Maidique. —Anoche en el tren Expreso Limitado, salió para Ciego de Avila el Senador Dr. Modesto Maidique.

SUMARIO

	Pág.
A.—Alquizar (boda de alto rango)	21
—Ayuntamiento	13
C.—Cartel del Día	10
—Cables	4
—Consejos Médicos	7
D.—Deportes 17, 18 y	19
—Defunciones	3
EDITORIAL	16
—España (Cables)	26
—Estado	3
H.—Habaneras 5 7, 9 y	11
J.—Juzgados de Instrucción	3
M.—Matanceras	2
—Mercantil	12
—Movimiento Político	3
O.—Observatorio de Belén	4
P.—Para Ellos y Para Ellas	10
R.—Religiosa	6
—Radio y Electricidad	12
—Rotarios	3
S.—Sociedades Españolas	6
—Sociedades Cubanas	10
T.—Teatro	8
—Telegramas	14
U.—Universidad	13
V.—Viboreñas	7
—Vida Civil	13

Tren Expreso Limitado. — Salieron anoche en este tren: A Ciego de Avila Leopoldo Suero y señora; a Manzanillo, Relio Núñez Mesa; a Santiago de Cuba el Representante José Acosta O'Brian; a Ciego de Avila Elisa y Emma Morgado; a Santiago de Cuba, José Antonio Vinent; a Holguín Estela y María Pérez; a Colón el Dr. Miranda; a Camagüey, Dolores García; a Ciego de Avila, Alberto Durán; a Camagüey, Berta, Sariol, Charito y Margot de Zayas, Loreto Cibrián de Zayas; a Manchuelo, el Representante Ramón Trinidad; a Camagüey, Eliseo Sánchez y señora.

Temperaturas en Varias Ciudades

N. YORK, agosto 7, (AP.)—En las últimas 24 horas se han registrado las siguientes temperaturas máximas en las ciudades que se mencionan:

Nueva York	24.4
Washington	23.3
Chicago	23.3
Londres	13.3
París	13.3
Viena	15.5
Horta	26.6

TEMPERATURAS LOCALES

Durante las últimas 24 horas se han registrado en la Habana, las siguientes temperaturas en centígrados:

Máxima: 30.7.
Mínima: 23.2.
Media: 26.9.

VENDEN CERVEZA POR UNA TUBERIA

Toda una calle será levantada con el fin de hallar la fuente

NUEVA YORK, Agosto 7.—(AP) — Los agentes federales de la prohibición se presentaron esta noche en un garage de la Avenida Dekalb, en Brooklyn, encontrando una tubería de la que manó excelente cerveza al abrir la llave correspondinte. Pero como la cañería se pierde bajo la tierra, los agentes no pudieron descubrir inmediatamente de donde viene el líquido.

Los primeros obreros empleados sirvieron para probar que la tubería pasa por varios edificios, siempre conteniendo cerveza muy buena. La investigación no pudo ir más allá de una calle, en el mismo lugar donde está la Excelsior Brewing Company. Mañana se levantará el pavimento para seguir la cañería hasta el final, y ponerse en claro donde está la cervecería que suministra la bebida con tanta abundancia.

MISS CUBA SALE HOY PARA RIO

Embarcará en el vapor «Western World con dirección al Brasil

NUEVA YORK Agosto 7. (AP.)—En el vapor Western World, que sale el viernes hacia el Brasil, marchará la señorita Mercedes Loynaz Perdomo, representante de la belleza cubana en el concurso que celebrará el periódico fluminense A. Noite. Miss Cuba fué seleccionada por DIARIO DE LA MARINA, de la Habana, y en los últimos días ha llamado la atención de los neoyorkinos por su hermosura y su talento artístico, pues es una consumada pianista.

CAYO EN UN PRECIPICIO UN AUTO EN QUE IBAN UN CAPITAN Y UN SARGENTO

Pertenecen al Ejército Nacional. El sargento murió en el acto, quedando gravemente lesionado el Capitán Marrero

CENTRAL AMERICA, Agosto 7. — DIARIO, Habana. — Hoy a las ocho de la mañana venía un automóvil procedente del Cuartel del Ejército de Bayamo, conduciendo al Capitán Joaquín Marrero, acompañado del Sargento José Martínez.

Al llegar el auto al cruce "Maibio", cinco kilómetros antes de llegar a Contramaestre, por evitar un choque con un camión cargado de arena que guiaba Castelio González, viró rápidamente, cayendo en un precipicio, resultando muerto el sargento mencionado y herido grave el Capitán Marrero.

Ambos fueron trasladados enseguida a Bayamo, al puesto militar.—Fernández, Corresponsal.

NO ESPERE A QUE LLEGUE EL INVIERNO!

PROGRAMA PARA HOY
AGOSTO 8
—o—

RIALTO
AMOR ES DOLOR
Por un selecto grupo de artistas chinos.

PRADO
GENERAL CRACK
Por John Barrymore

NEPTUNO
EL PUERTO DEL INFIERNO
Por Lupe Vélez

LA DAMA MISTERIOSA
Por Greta Garbo.

para adquirir el automóvil de segunda mano que usted necesita, para trabajar en la temporada. Ahora puede usted conseguir un magnífico carro de siete pasajeros por un precio razonable. En plena temporada la demanda por buenos automóviles de uso es mucho mayor y como es natural sube el precio de los mismos.
En nuestras páginas de Anuncios Clasificados y bajo el epígrafe de

AUTOMOVILES

encontrará Vd. las mejores ofertas de carros de uso que se venden con toda clase de facilidades.
Si usted desea vender su carro AHORA anúncielo.
Si usted desea comprar un buen carro LEA nuestras planas del Clasificado.

AVISO IMPORTANTE:—A partir de esta fecha las entradas que entreguemos a nuestros clientes solamente serán VALIDAS hasta tres días después de la fecha de su expedición y nunca después de las CUATRO de la tarde.

KINSFORD-SMITH ESTA MEJORANDO

Se restablece rápidamente y ya ha fumado un cigarro

VEERE, Holanda, Agosto 7. (A. P.)—El comandante Kingsford-Smith que fué operado de apendicitis el lunes pasado está restableciéndose tan rápidamente que los médicos le han permitido hoy que fume un cigarro.

Cuando abandone el hospital, el aviador australiano, que hizo recientemente un vuelo desde Irlanda a los Estados Unidos, volverá a ser huesped de Hendrix Willem Van Loon, autor holandés, en cuya residencia se encontraba cuando sufrió el ataque de apendicitis.

La Coronación del Rey Carol

BUKAREST. Rumanía, Agosto 7. —(AP).—El Rey Carol conferenció hoy con M. Titulescu, Ministro de Rumanía en Londres, acerca de la fecha más adecuada para su coronación. Se rumora en los círculos políticos que se preferirá que la solemne ceremonia sea en la próxima primavera, para facilitar la cicatrización completa de las graves diferencias conyugales entre el Rey Carol y la Reina Helena.

DAÑO CAUSADO POR LA SEQUIA

El gobierno americano se dispone a tomar medidas

WASHINGTON, Agosto 7.—(AP). El Gobierno de los Estados Unidos se apercibe a mitigar el desastre causado por la sequía, estimulado por los informes de que los daños son hasta ahora solamente locales y que las lluvias pueden reducir a un mínimo el inminente desastre agrícola.

Por indicación del Presidente Hoover, la Secretaría de Agricultura preparó hoy un cuestionario que enviará a todos sus agentes en el país, para que informe inmediatamente de los daños causados por la sequía en sus respectivas regiones.

M.E.C.D. 2016

La fama del acero toledano se transmite de generación en generación y hoy culmina en las

HOJAS DE AFEITAR "TOLEDO"

de la Fábrica Nacional de Armas

TOLEDO, España

AGENTES EXCLUSIVOS JUAN TEIXIDOR Y Ca. OFICIOS 12-HABANA

Distribuidores en el Interior: AMADO, PAZ y Cia., Aguacate 114, Habana

Dr. Luis F. Rodríguez Molina

CIRUJANO DEL HOSPITAL "CALIXTO GARCIA"

Profesor Titular de Enfermedades de las Vías Urinarias de la Universidad de la Habana.

Consultas de 10 a 12 de la mañana y de 4 a 6 de la tarde.

LAMPARILLA 86. HABANA. TELEFONO A-8454.

EL ALUMBRADO MARITIMO EN LA BAHIA DE SIGUANEA Y EL GOLFO DE BATABANO

Un informe sobre los trabajos de balizamiento realizado. Seis mil obreros son utilizados en la Carretera Central

NOTICIAS DE LA SECRETARIA DE OBRAS PUBLICAS

Los pruebas de la tubería de hierro instalada en tanques norte y sur del Acueducto de Santiago de Cuba fueron buenas

El Jefe del Negociado de Faros y Auxilio, a la Navegación, rindió un informe de los trabajos de balizamiento ejecutados en la bahía de la Siguanea, y Golfo de Batabanó, donde se colocaron diez boyas luminosas de grandes dimensiones, distribuyéndose en los siguientes lugares: Canal del Hacha, Canal de Monterrey, Cayo Culebra, Paso de la Cruz, Canal de la Pipa, Paso de la Caería, Bajo de los Petates, Bahía de la Siguanea en Isla de Pinos y una boya en el lugar en que se halla hundido el casco del vapor «Santo Domingo».

SEIS MIL OBREROS UTILIZA OBRAS PUBLICAS

Por los informes rendidos a la oficina de Personal, se ha comprobado que durante la semana próxima pasada, se han empleado en las obras de la Carretera Central, seis mil obreros, siendo el 75 por ciento, de nacionalidad cubana.

INFORMES RECIBIDOS

En la Jefatura de Despacho se han recibido los siguientes informes:

De la remisión al Tribunal Superior de Subastas, sobre la celebrada para el suministro de escobas, durante el año fiscal.

Sobre la autorización a la Compañía Nacional de Morteros S. A. para la extracción de arena en la Playa «Cocoa» de Baracoa.

Recepción provisional de algunos tramos de la Carretera Central, cuyos trabajos se informa fueron ejecutados conforme a las especificaciones estipuladas en los pliegos de condiciones.

Remoción de casas en las secciones 31 y 32 en la provincia de Oriente, para facilitar las obras de la carretera Central.

Dando a conocer varias obras de Embellecimiento del Parque «La Fraternidad« tales como la plantación de palmas reales, siembra de «cannes« y otras plantas.

Autorizando las licencias de fabricación solicitadas por los señores Manuel Paz, Teniente Coronel Luis A. Beltrán, y el señor J. J. Corratgé.

EN EL ACUEDUCTO DE SANTIAGO DE CUBA

El ingeniero Jefe encargado de las obras del Acueducto de Santiago de Cuba ha rendido un informe de las pruebas de la tubería de hierro, de 24 pulgadas de diámetro, instalada en los tanques Norte y Sur de dicho Acueducto, las que resultaron en un todo favorables, pues no se advirtió ningún salidero ni deficiencia. Se registró una presión de 30 libras por pulgada cuadrada.

LA CARRETERA DE CANTARRANAS A GUATAO

En breve quedarán terminadas las obras de reparación de la carretera de Cantarranas a Guatao. Ha comenzado a colocarse la superficie asfáltica, encontrándose terminadas las obras de reparación de la base y de recargo de macadam hidráulico.

REPARACION DE UN PUENTE

Se han cursado las órdenes correspondientes, al Jefe del Distrito de Santa Clara, para que proceda a la reparación del puente «El Gíbaro» en la carretera de dicha ciudad a Sancti Spíritus.

OBRAS DE DRAGADO

Por el Dr. Céspedes, se aprobaron las obras de dragado proyectadas, para mejorar las condiciones del Vertedero de Tallapiedra, las que se harán con carácter de urgencia.

DR. PULGARON

MANZANA DE GOMEZ 465

Teléfono A-1862

Primera y Segunda Enseñanza, Enseñanza Superior y Latín. Lujosa Quinta para Internos. Visita y avisos de 6 a 7.

CASOS Y COSAS

TABLA SALVADORA

En los Estados Unidos,
no conformes con la **prángana**
en que nos han colocado
con su Ley Arancelaria,
puesto que han puesto el azúcar
verdaderamente amarga,
también, por lo que deduzco,
parece que tienen ganas
de que un ciclón nos visite
lo mismo que aquel de marras.
Por lo menos, nos lo anuncian,
es decir, nos lo presagian
diciendo que aquí se espera;
y el Padre Gutiérrez Lanza,
que no lanza una noticia
que no le parezca exacta,
ha desmentido esa **bola**
que desde allá nos disparan.
¡Pues estaría bonito
que después de esa desgracia
de la baja del producto
que el bien nos proporcionaba,
viniera el viento a llevarse
lo poco que queda en casa!
Pero no, señores **místeres;**
tenemos plena confianza
con respecto a tal asunto;
y es más, aunque sí llegara
el cicloncito, tendríamos
las puertas apuntaladas.
Siempre encontramos consuelo
en Cuba a nuestras desgracias,
y aunque el mar se nos desborde
al cuello no llega el agua.
Ahora, precisamente,
los propietarios de casas,
igual que los comerciantes
de la ciudad de la Habana
que un ciclón están pasando
con sus deudas atrasadas,
están la mar de contentos
porque "Manolo" de Cárdenas,
el digno Jefe de Impuestos
del Ayuntamiento, acaba
de concederles un plazo
que de la ruina los salva.

Sergio ACEBAL.

VISITA DE INSPECCION EN UN REGISTRO CIVIL

ENCRUCIJADA, Agosto 7.— DIARIO, Habana.

Giró su visita semestral a las oficinas del Registro Civil del Juzgado el Dr. Arturo Rebollar Martínez, Juez Municipal de Cifuentes, asistido del secretario Apolonio Morales, encontrando en perfectas condiciones toda la documentación.

Se ha concedido por la Sala de Gobierno de la Audiencia 15 días de licencia al juez propietario de este término, Dr. Leonardo Anaya Murillo, que embarcó para esa capital, haciéndose cargo del juzgado el Dr. Arsenio Cazaña Abreu Sustitución.

Pastor Allón, Corresponsal.

MATANCERAS

JULIO CAMPS

En Capilla ardiente.

A las cuatro de la tarde, en una modesta carroza del poblado de los Arabos, fué traido a Matanzas el cadáver del que aquella misma mañana y en su suntuosa máquina, saliera de lo población, alegre y contento, satisfecho y ufano, para un delicioso paseo a la ciudad de Santa Clara.

Que lejos estaba Julio al perder de vista la ciudad de su residencia, que a ella volvería sin vida y que el lujoso auto que personalmente guiara habia de trocarse en su regreso, en pobre y sencillo carro fúnebre, que aquí trasportara sus despojos.

Designios del Altísimo.

Misterios del destino.

Que en minutos, solo en segundos, cambia en un hogar al que nada faltaba para su completa dicha, en santuario de dolor, en capilla fúnebre, en rincón de lágrimas, lamentos y desolación.

Reflejos de la vida.

Que es efímera, mudable y caprichosa o mejor dicho, que no es nada, por que se apaga, se esfuma y se va, cuando con mayores goces la vivimos, y con mayores derechos nos consideramos a ella.

Que retorno más horrible para esa desdichada Obdulia Hernández, ese de ayer a Matanzas, a las cinco de la tarde.

Herida y lesionada en su cuerpo y destrozada su alma por la pérdida del compañero amantísimo, volvió de su paseo a Santa Clara, la que saliera de esta misma ciudad en horas de la mañana, en busca de emociones, de alicientes y a grados con que regalar su espíritu.

La muerte de Julio Camps, doblemente dolorosa, por las circunstancias que la han rodeado, ha sido para la Yucayo un duelo popular.

A todo lo largo de la cuadra en que está enclavada la residencia del finado, agrupábase el pueblo, curioso de conocer detalles de la catástrofe, interesado en ver al hombre que bueno y sano, fuerte y erguido, rico y feliz, en el corto espacio de unos segundos, marchó de este mundo al otro, sin siquiera despedirse de los seres que más amaba.

Su muerte fué instantánea.

Expiró antes que pudieran prestárseles los primeros auxilios de aquellas mismas personas que con él fueron víctimas del terrible accidente.

A las cinco de la tarde de ayer se verificó el sepelio de Julio Camps constituyendo una sentidísima manifestación de condolencia.

Bajo una montaña de flores descansa el infortunado.

Y dolida de cuerpo y de espíritu, ha quedado en el hogar deshecho, ayer todo luz, todo bienestar y alegria, y hoy negro abismo de sombras dolorosas, la desdichada Obdulia Hernández Vda. de Camps.

Para ella y para los hermanos del pobre Julio mi pésame sentidísimo.

LA FAMILIA GUITERAS

Abandona Matanzas.

Decidido tienen su viaje al Norte, el Dr. Gregorio Guiteras y su esposa la dama tan culta, tan distinguida y tan buena, Hortensia Aranguren.

Van con sus hijos a establecerse por tiempo indefinido, en la ciudad de los rascas cielos.

Dejan su casa puesta en Matanzas.

Lo que nos consuela en una próxima vuelta.

Personas que gozan de la más alta estima en todos nuestros círculos los esposos Guiteras-Aranguren, la nueva de su próxima partida ha de ser recibida con el mayor sentimiento.

Se les quiere tanto aquí.

DICHA EFIMERA

La de un joven matrimonio.

De Noemí Byrne y Angel Vitier que cuando esperaban alborozados al hijo de sus entrañas, lo ven de nuevo partir para el cielo, con inmenso desconsuelo.

Con los amantes padres sufren también la decepción, los cariñosos abuelos mis amigos tan queridos Ricardo Byrne y Elvira Miranda.

El estado de la señora de Vitier despues de su alumbramiento es satisfactorio y no ofrece peligro alguno.

TEMPORADISTAS

Para San Miguel.

Partieron ayer con dirección al Vichy cubano, los esposos Jacinto Villa y Avelina Jorganes.

Pasarán todo lo que resta de Agosto en el aristocrático balneario, que está actualmente en todo el apogeo de su animación.

Se suceden las fiestas allí.

Fué la del pasado Domingo, la que ofreciera el Ldo Abril Ochoa, a los colaboradores y empleados todos del DIARIO DE LA MARINA. Toca el próximo al Dr. Vera Verdura, que ofrece un almuerzo a los periodistas de Matanzas.

Y se habla de que para fines de Agosto se organizará una excursión al Gran Hotel, por elementos de los principales de la yumurina sociedad.

Triunfa San Miguel tanto por sus esplendidísimas : uas, como por el grato y sereno ambiente de sus valles y montañas.

SEMIDEY

Ya de regreso.

Se encuentra en Matanzas nuevamente despues de un delicioso viaje a Puerto Rico, el Brigadier Semidey, figura prestigiosísima de nuestro Ejército.

Lo saludé ayer en la Playa, cuando a la puesta del sol, florecia en aquel hermoso paseo del Malecón, el bunch de temporadistas que todas las tardes se reune frente al Tennis.

Bienvenido sea el Brigadier Semidey.

EN VARADERO

Los vuelos del domingo.

La Corporation aueronaútica de Cuba enviará el domingo a la hermosa playa cardenense el anfibio Santa Clara que realizrá vuelos durante todo el dia, al precio de tres pesos.

Con los Pilotos de la Aeronaútica Corporation, va a la Playa Azul nuestro querido compañero Juan Castelló Montenegro.

Dia de gran animación el del domingo en Varadero.

Por que serán innúmeros los cardenenses que se traslade a la Playa para gozar del soberbio panorama que se admira a algunos miles de metros sobre aquella conjunción de azules, de nácares y encajes de espuma.

LA VELADA DE CINE

En el Liceo.

Fué pospuesta el Miércoles con motivo de la sensible muerte del señor Julio Camps.

Cerradas las puertas de la casa a media asta su bandera y de luto la Institución, muy acertadamente acordó el Presidente y el Director señores Font Tió y Valeriano Gómez, suspender la fiesta.

Con tal motivo el próximo Miércoles tendremos baile despues de las proyecciones de Cine.

El que tocaba esta semana.

DE VIAJE

Ismael Bernabeu.

Parte hoy para Paris, donde permanecerá hasta comienzos del otoño, el dictador de la moda en Cuba, el que como Patou en la Villa Lumiere, tiene el privilegio de vestir a toda la aristocracia cubana.

Una feliz travesia le deseamos.

Así como una grata estancia en aquel Paris del que tan saturado vuelve siempre Bernabeu a Cuba.

Un abrazo carísimo

LA ULTIMA NOTA

Para decir que embarca hoy rumbo a la Habana la Srta. Georgina González Quevedo despues de pasar una agradable temporada en la residencia de sus hermanas las señoras de Fernández y de Rovirosa.

Au revoir.

Manolo JARQUIN.

DE LA ESCUELA E. DE COMERCIO

El 20 de Septiembre empiezan los exámenes para ingreso

TITULOS QUE CONFIERE

Tenedor de libros, contador, vendedor, pericial y otros

La Escuela Elemental de Comercio establecida en la calle de Cuba esquina a Lamparilla, comenzará un nuevo curso en el próximo mes de octubre. Los exámenes para ingresar comenzarán el 20 de septiembre, debiéndose solicitar antes del 10 de ese mes. En la Secretaría de la Escuela de 9 a 11 de la mañana se facilitan los impresos y se dan todos los detalles que se deseen, así como el programa o lista de temas que han de ser objeto del citado examen. Desde ahora el aspirante puede con ese programa prepararse convenientemente. Las materias objeto del examen son: Aritmética, Gramática, Geografía descriptiva y Geografía e Historia de Cuba.

La Escuela da, con validez académica, los siguientes títulos: perito mecanógrafo, perito taquígrafo-mecanógrafo, agente vendedor, corresponsal, pericial de aduanas, tenedor de libros y contador.

La Escuela tiene carácter profesional y su principal objeto es facilitar a sus alumnos el aprendizaje de las múltiples actividades de la vida moderna de los negocios capacitándolos para desempeñar con habilidad y competencia, la mayor parte de los puestos de responsabilidad en cualquiera empresa. La contabilidad no es el único fin de sus enseñanzas, sino su radio de acción es mayor, como se deja indicado.

CUATRO BARCOS DE PASAJEROS

Ayer llegaron cuatro barcos de pasajeros: el Governor Cobb, de Key West, con 96 viajeros; El Salvador, de Puerto Colombia, con 13 pasajeros para la Habana y en tránsito para Nueva York el Ulúa, de Puerto Barrio, con 59 pasajeros y el Maasdam de Veracruz con pasajeros.

EL PRESIDENTE DE LA REPUBLICA SIGUIO AYER AUSENTE DE PALACIO

Los cafetaleros de Oriente y las Villas, se unirán a los de Pinar del Río para pedir protección del Gobierno

VARIAS NOTICIAS DE LA MANSION PRESIDENCIAL

El Gral. Machado y el Secretario de la Presidencia están invitados al banquete en honor del equipo cubano de esgrima

CONTINUA AUSENTE

El Presidente de la República siguió durante el día de ayer, ausente de Palacio, disfrutando de un merecido descanso, en unión de su istinguida familia. Aunque nada en concreto podemos informar si diremos que persisten los rumores de que la ausencia del Jefe del Estado continuará hasta la próxima semana.

FELICITACION

El Presidente Machado sostuvo en la mañana de ayer una larga conversación telefónica, desde su retiro veraniego con el Jefe del Ejército, General Alberto Herrera, a quien felicitó por celebrar su fiesta onomástica.

DOS SECRETARIOS

Entre los escasos visitantes de Palacio, figuraron los Secretarios de Comunicaciones y de Sanidad e interino de Estado.

LOS CAFETALEROS

Nuevamente acudieron a la mansión presidencial los elementos cafetaleros de Oriente, que forman una comisión permanente que labora en beneficio de dicho grano, de producción nacional.

También han llegado a la Habana los elementos que representan a los cafetaleros de las Villas.

Además, serán invitados los representantes de esa riqueza nacional, pertenecientes a la Provincia de Pinar del Río, a fin de que se unan en el empeño que vienen realizando en favor del café cubano.

CONJUNCION FEMINISTA

La señora Amalia Mallen de Ostolaza, conocida lider feminista, en conversación que sostuvo con los repórters palatinos, informó a éstos que ya ha logrado una unión entre las distintas sociedades femeninas, para luchar en favor de obtener el voto para la mujer cubana.

Con tal motivo se ha constituido la Conjunción Nacional Sufragista, en la que están representadas las siguientes instituciones:

Alianza Nacional Feminista, Unión Laborista de Mujeres, Asociación Nacional de Enfermeras, Partido Demócrata, Club Femenino de Cuba, Damas Emigradas Revolucionarias Cubanas, Damas Propietarias, Asociación de Huérfanas de la Patria, y otras muchas.

Todos los lunes celebran reuniones y cambios de impresiones en la Manzana de Gómez, Departamento 560.

INVITACION

El doctor Eduardo Escasena, Presidente p. s. r., de la Federación Nacional de Amateurs de Esgrima de Cuba, acudió a Palacio con el propósito de invitar al Presidente Machado y al Secretario de la Presidencia al banquete homenaje que le será ofrecido el próximo lunes a las nueve de la noche, en el Hotel Plaza a los esgrimistas que integraron el equipo cubano triunfador en los Segundos Juegos Deportivos Centroamericanos, recientemente efectuados en la Habana.

DR. P. M. SOUZA

Garganta, Nariz y Oídos. Hospitales de New York, Viena, Budapest. Habana. San Lázaro 226, de 2 a 4.

DINERO

SOBRE ALHAJAS

Vea la calidad y precio de nuestras prendas

LA REGENTE

Neptuno 39. Telf. A-4376.

Dr. Gonzalo Pedroso

CIRUJANO DEL HOSPITAL MUNICIPAL DE EMERGENCIAS

Especialist en vías Urinarias y Enfermedades Venéreas. Cistoscopia. Cateterismo de los uréteres. Cirugía de Vías Urinarias. Consultas de 10 a 12 y de 3 a 6 p. m. en la calle Avenida de la República 254.

Cerebro-Nervio - Músculos

Tome tabletas Marrowbone MUNYON. Contiene Hierro Nuxado, Manganeso y Fosfatos Fortificantes.— Estimulan el Apetito, regulan la digestión. De venta en todas las farmacias.

MARROWBONE

Munyon Remedy Co. 25 Broadway N. York

Sr. Dr. A. C. Bosque.

Muy señor mío:

Desde hace bastante tiempo venía sufriendo de accesos violentos de tos que me los originaba un catarro que no cedía a ningún tratamiento apesar de los muchos remedios que tomaba.

Un amigo me recomendó comprara un frasco de "Grippol," y al tercer frasco que usé me sentí completamente bien. En vista de esto me he decidido a dirigirme a usted para comunicarle este resultado maravilloso y le de publicidad si así lo desea

Atta. de Vd.,

Eloisa Brito.

Habana, Agosto 12—1928.

UNA SOLA PRUEBA GRATIS

¡¡ ASMÁTICOS !!

LOFAOL

Sólo una muestra a cada persona mediante la presentación de este periódico, en la Droguería Sarrá, mañana.

HEMORROIDES

Siempre ALIVIADAS y la mayor parte de las veces CURADAS con la POMADA MIDY

POMADA ADRENO ESTIPTICA MIDY

REPRESENTANTES PARA CUBA: APARTADO 137. HABANA.

DE DIA EN DIA

"El profesor Jessie Reeves, pide una Enmienda Platt para cada nación del Caribe".

Y eso que los pesimistas se obstinan en que los americanos siempre serán los mismos.

Pues ese, por lo menos, se ve que tiene el propósito de la Enmienda.

En España están estudiando la reforma de la segunda enseñanza, con el fin de dar una más amplia preparación a los que luego deseen ingresar en las Universidades y, en general, se abaratarán los estudios para que pueda tener más fácil acceso a los mismos el proletariado.

No se teme allí, por lo visto, que todo ciudadano llegue a ser médico, ingeniero o abogado.

Donde es grave la situación, es en Manguito, según informes de un corresponsal ubicado en aquella localidad.

Denuncia el bucólico compañero, que hace quince días falta el agua en la población "hasta el punto de que los vecinos no pueden bañarse en estos días de ardiente calor, ni atender a las necesidades higiénicas más imperiosas". Agregando en su informe a "El País-Excelsior": "El pozo público está rebosando, pero el encargado de suministrar el agua al vecindario, que gana sueldo del Estado, se encuentra ausente trabajando en otra localidad".

Ahora bien, nosotros nos permitimos poner en cuarentena el cincuenta por ciento de la noticia.

Aceptamos la parte de que el encargado de repartir agua al vecindario, haya tenido la frescura de irse hace quince días a trabajar a otro término, sin acordarse de su sagrada obligación; pero nos resistimos a creer que el vecindario del Manguito lleve dos semanas sin bañarse, ni beber agua, ni fregar la vajilla, etc., etc., simplemente por el prurito de que sea el encargado del pozo el que les lleve el agua a sus domicilios.

Sin haber leido nunca el Koran, cualquiera sabe que cuando el agua no viene a uno, uno deber ir al agua.

Un comerciante español, apellidado Zubillaga, que se encontraba prisionero de una tribu marroquí, en la zona del protectorado francés, fué rescatado después de dos años de cautiverio.

Dícese que el ex-cautivo vuelve muy envejecido, cosa que no se explica, pues confiesa que la tribu siempre lo trató bien, esperanzada como estaba en cobrar por él un fuerte rescate. Unicamente que su depauperación tuviera por causa este detalle: que apenas los aeroplanos franceses descubrían el trashumante campamento, las mujeres del aduar corrían a acostársele encima, para protegerlo con sus cuerpos, no por amor, sino por exigencia de los hombres teniendo en cuenta que una mujer berebere vale dos pesetas y el prisionero, como hemos dicho, les representaba una gran esperanza monetaria.

Y si se considera que, en realidad, la más sugestiva Miss Marruecos tiene un franco perfume a nido de gallina, es de calcularse el diario tormento a que las mujeres de la tribu secuestradora sometían al pobre señor Zubillaga.

Tropas alemanas de un crucero alemán, desembarcando sin permiso del comisario inglés en Tanga (Africa ex-alemana) recorrieron las calles de la población, dieron vivas al Padre Patria frente al Consulado de su país y oyeron con entusiasmo la arenga que el Cónsul dirigió renegando del mandato inglés y ensalzando los éxitos de la colonización germana.

Después, reembarcaron las tropas y el Cónsul le dió al Comisario las explicaciones que éste le pidió.

Pero no fué mucho más grave lo que ocurrió en Agadir y sin embargo ya nadie puso en duda que entre Alemania y Francia estallaría una guerra, lo que ocurrió muy pocos años después.

¿NO ME CONOCE?

VITI

PEOR PARA USTED

EL BANQUETE A LOS ESGRIMISTAS

Ha sido aplazado para el próximo lunes en el «Plaza»

RAMON FONTS, ENFERMO

El Jefe del Estado figura como invitado a la fiesta

Por enfermedad del Comandante Ramón Fonts, ha sido suspendido el banquete homenaje al equipo de esgrima cubano, triunfador en los Segundos Juegos Deportivos Centroamericanos, y que ofrece la Federación Nacional de Amateurs de Esgrima de Cuba. La nueva fecha señalada para la celebración de ese acto es la noche del once de los corrientes, lunes en el Hotel Plaza. Hora: las nueve. El Presidente de la República, el Gobernador y Alcalde de la Habana, el Jefe del Ejército y otras altas autoridades figuran como invitados de honor de este banquete.

OBRAS DE EMBELLECIMIENTO SE HARAN EN LA CIUDAD DE SANTIAGO DE CUBA

En la parte norte se construirá el hermoso Paseo Martí. Dos viajantes salen para la Habana por carretera. Herido

SANTIAGO DE CUBA, agosto 7.—DIARIO. — Habana.

Se propone el Dr. Arnaz, Alcalde Municipal de esta ciudad acometer enseguida las obras de embellecimiento de la parte norte de esta capital donde será construído el hermoso paseo Martí de más de un kilómetro de largo. Empleará para llevar a cabo dichas obras igual procedimiento con que logró hacer la hermosa alameda Michaelsen hoy uno de los más hermosos paseos de Cuba, a cuyo efecto tendrá apoyo del pueblo y del comercio.

A las cuatro de la mañana de hoy salen por la carretera Central Mateo Gómez, Ramón Fernández y Fernando Gómez rumbo a esa capital con el fin de representar a la compañía Bacardí en los festejos del día del viajante.

—Fué traído a esta ciudad gravemente herido el conocido capitán del Ejército Jomarrón en el accidente en que perdió la vida un sargento y heridos varios cerca de Palma Soriano en la carretera central.

Matías VEGA.

PARA EL DERBY AEREO DE MIAMI

Dos corsarios militares han salido para tomar parte en él.

Salieron ayer con objeto de tomar parte en el Derby aéreo de Miami los corsarios militares cubanos 26 y 27 tripulados por los capitanes Beams y Laborde y los tenientes Torres de Navarra y Bannatyne.

Estos aviones fueron escoltados por un Sikorsky de la Pan American Airways en el que tomaron pasaje el capitán Jiménez, el señor Bollillod y los señores Martínez Ibor y Miguel Angel Campos cónsul de Cuba en Miami.

"No alimenta lo que se come, sino lo que se digiere"

No hay estómago que digiera mal, si se le ayuda con una cucharada de

DIGESTÓNICO

Venta en farmacias

Farmacia y DROGUERIA TAQUECHEL

Pi y Margall (Obispo) 27

DE TURNO LOS VIERNES

Servicio-Calidad-Precio

CURACION RADICAL Y RÁPIDA

SANTAL MIDY

de los Flujos Recientes ó Persistentes

Exigir la Firma: L. Midy

PARIS, 8, rue Vivienne, 8 y en todas las Farmacias

FARMACIA DROGUERIA DE "JOHNSON"

DE TURNO LOS LUNES

Obispo Nº 30 TELEFONO-A-2129.

LA MAYOR

32 EDIFICIOS 600 EMPLEADOS

SARRÁ

DROGUERIA

ABIERTA TODOS LOS DIAS TODA LA NOCHE LOS MARTES

FARMACIAS DE TURNO

VIERNES

Calle y número	Teléfonos
HABANA	
Pedro Pérez Villegas	M-5718
B. Masó y Peñalver	M-5450
Zenea 145	U-70'8
Gral. Manuel Suárez y Oquendo	U-6936
Gral. Aguirre y Raimundo Cabrera	M-4040
Padre Varela 1	U-7048
Ave. de Menocal y San José	U-7074
Rafael Ma. de Labra y Esperanza	M-5211
Pi y Margall 27	M-4700
Ave. de la República y F. Andrade	U-6774
Gral. Quintín Banderas y Corrales	M-4666
Padre Varela 645	M-5427
Merced 42	M-4370
Luz y San Ignacio	M-4015
Finlay y Soledad	U-6729
Príncipe 19	U-6748
Fernandina 77	M-5365
Leonor Pérez esquina a Ave. de Bélgica	M-4129
Maloja y San Nicolás	M-1736
VEDADO	
Calle 17 entre F y G	F-6222
Calle 2 entre Zapata y 31	F-6002
Calle M y 13	F-6213
Ave. de Wilson 111	F-6200
VIBORA	
10 de Octubre número 614	I-7586 e I-7242
Milagros y San Anastasio	X-2361
E. Palma 59	I-1957 e I-7591
10 de Octubre 443	I-7779
JESUS DEL MONTE Y SANTOS SUAREZ	
Stos. Suárez y Serrano	I-7609
10 de Octubre 218	X-2747.
LUYANO	
Manuel Fernández de Castro 133	I-7713
Manuel Fernández de Castro 48	X-2348
CERRO	
Salvador y Bellavista	I-7618
Calzada del Cerro 440, letra C	M-4230

NOTA:—Este grupo deberá prestar el servicio público todo el día y la noche de los domingos siguientes: Enero 12; Febrero 23; Abril 6; Mayo 18; Junio 29; Agosto 10; Septiembre 21; Noviembre 2; y Diciembre 14, de 1930.

EXCEMICIDA

MADAME SENTOURE

Maravillosa pomada francesa infalible para eszema, herpes, peorlasis, ácido úrico etc. Poderoso específico para llagas, úlceras crónicas. ¡Curas asombrosas! Venta Sarrá, Johnson, Taquechel. Depósito: Máximo Gómez 412. Dr. Morist.

USE MATA-MOSQUITO KATOL

Y DORMIRA TRANQUILO COMODO Y SIN CALOR

AGENCIA

EL SOL NACIENTE Obispo 80

M.E.C.D. 2016

CON UNA GRAN FIESTA, EL EJECUTIVO PROVINCIAL DEL PARTIDO POPULAR PROCLAMO CANDIDATO AL SR. ZORRILLA

LA JUNTA PROVINCIAL ELECTORAL TACHA MULTITUD DE NUEVAS INSCRIPCIONES POR ESTIMARLAS FRAUDULENTAS.—LAS DE GUANABACOA SON SOMETIDAS A ESTUDIO

INFORMACION GENERAL DEL MOVIMIENTO POLITICO EN LA REPUBLICA

LAS FIESTAS POLITICAS DE HOY EN CARDENAS.—NUEVA AGRUPACION POLITICA EN EL VEDADO. SE CONSTITUIRA LA «VANGUARDIA BRAVETISTA». ASOCIACION LIBERAL

Anoche fué proclamado candidato a representante en la boleta del Partido Popular uno de los más altos valores políticos de la hora actual: nos referimos a Emeterio Zorrilla, el concejal del Ayuntamiento habanero, al industrial cubano que no obstante su envidiable posición económica es todo democracia, sencillez, ciudadano llano y afable. Zorrilla será representante en los comicios próximos por la voluntad del electorado de la provincia, el cual en ese concierto feliz que tienen las multitudes en todo asunto político, habrá de ofrecerle sus sufragios.

EL ACTO

A la hora señalada en la convocatoria por nosotros publicada dió comienzo el acto. Presidía la mesa el doctor Carmelo Urquiaga, el talentoso legislador y admirable jefe político que preside la Provincial. Actuaban en las secretarías los que lo son del organismo señores Luis Escala y Leal Morejón.

Pasada lista y comprobado el quórum, se dió cuenta con la renuncia del candidato doctor Pablo Carrera Jústiz, la cual fué aceptada; eligiéndose, conforme a la Ley, la persona que habría de sustituirle la cual entre salvas estruendosas fué aclamada. Ingresaba, pues, en la boleta Popular el señor Emeterio Zorrilla.

UNA GRAN FIESTA POLITICA

Con ese motivo tuvo efecto en Campanario 9, lugar donde tuvo efecto la asamblea, una gran fiesta política. Dos cuadras, sin exageración de ninguna especie aparecían materialmente cubiertas de amigos y simpatizadores del popular concejal. Omnibus, camiones, autos, toda clase de vehículos, transportaron nutrido contingentes de correligionarios a la fiesta.

JUVENTUD POPULAR LIBERAL DE PUENTES GRANDES

Uno de los contingentes más numerosos de los que concurrieron a la postulación del señor E. Zorrilla, fué la Juventud Liberal Popular Peso Completo, de Puentes Grandes, a cuyo frente venía el señor Joaquín Vázquez, presidente de la misma, acompañado de los señores José Martínez, José Vela y José Ignacio Arcilla.

Esta Juventud integrada por muchachos entusiastas y decididos partidarios del señor Zorrilla, venían con cincuenta guaguas y treinta máquinas con los letreros alusivos, como los que siguen:
—La Juventud Liberal Popular El Peso Completo, saluda a Zorrilla.
—Quien ha defendido a los obreros de su fábrica defenderá al pueblo en la Cámara.
—Liberales, Conservadores y Populares de Puentes Grandes están contigo en todos los momentos.
—No seguimos más bandera que Zorrilla, más partido que el Popular Cubano.
—Llevaremos al Senado a Enrique Zayas y a la Cámara a Zorrilla y Urquiaga.

Como nota simpática esta caravana iba iluminada con luces de bengala y amenizada con tres chambelonas 1917, Quemados de Marianao y Zorrilla.

EL OSO DE LA POLAR

La nota simpática de esta caravana, fué la máquina que conducía al Oso Blanco de la Polar, repartiendo pasquines y tarjetas del señor Emeterio Zorrilla. El automóvil todo iluminado fué la nota sensacional, pues siguió toda la manifestación el Oso Blanco, en constante movimiento la boca y las patas.

LOS GUAJIROS DE CESAR RODRIGUEZ

Nuestro compañero señor César Rodríguez, presidente de la Asociación de Reporters de la Habana y candidato a representante por el Partido Popular Cubano, sorprendió al aparecerse vestido de guayabera y sombrero de jipi, al frente de una caballería de más de cien caballos, portando un letrero grande e iluminado que decía Los Guajiros de César Rodríguez saludan a Emeterio Zorrilla.

Seguían a la caballería, un gran número de automóviles, guaguas con letreros alusivos: Los Amigos de César Rodríguez del Barrio del Cristo y Santa Teresa saludan a Zorrilla; Círculo Amigos de César Rodríguez está con Zorrilla; Los Amigos del candidato de los obreros y de los periodistas saludan al candidato de los industriales.

REPRESENTACIONES DE TODOS LOS BARRIOS

Puede afirmarse que estaba representado en el acto de la postulación celebrado en Campanario 9 todos los presidentes y secretarios de los barrios populares, entre ellos Agustín Alvarez, del barrio del Cristo; Manuel Armenteros, de Dragones; Pedro Casanova, de Santa Teresa; Estanislao Cuesta, de Chávez; Carlos Martínez, de Luyanó; Francisco Caamaño de Cárdenas, de San Felipe; José Durán, de San Nicolás; Enrique Díaz, de Calvario; doctor Luis Escala Millán, de Ceiba; Enrique Figueroa de Pueblo Nuevo; Carlos Teodoro de la Huera, de Arroyo Naranjo; Julio González Muñiz, de Puentes Grande; Camilo García, de Colón; Mamerto González, de Jesús María; Apolonio García, de Atarés; Adolfo de la Hoz, de Tacón; Francisco Iguanzo, de Peñalver; A. Jiménez Araña, del Príncipe; Angel Linares, del Templete; José María Mata de San Lázaro; Serafín Martínez, de Punta; Eligio Madan, de Paula; Eusebio Ortiz, de San Francisco; Luis Puentes, de Santa Clara; José Enrique Pérez, de Cayo Hueso; José María Ramos, de Arsenal; Clemente Reinoso, de Villanueva; Alejandro Surís, de Guadalupe; Francisco Sanz, de Casa Blanca; José Sánchez, del Pilar; Rogelio Valdés Morán de Manuel de la Cruz; Carlos Zayas, del Cerro; Enrique Hernández, de San Juan de Dios y Oscar Guillermo Edreira, de Santo Angel.

También se encontraban distintos elementos de los barrios como Paulino Zulueta; José Leal Morejón; Luis Rodríguez Lamar; Lorenzo Arango; Pérez Bachiller y otros.

Los Términos Municipales estaban también representados: Eduardo Miranda, presidente de Nueva Paz; Cecilio Arencibia, presidente de San Nicolás; doctor Xiqués, de Güines; José Arado, de Melena del Sur; Amado Arango, de Santiago de las Vegas y otros muchos.

AMIGOS DE CESAR RODRIGUEZ

Después de llegar César Rodríguez, nuestro estimado compañero presidente de los reporters, al frente de su caballería vistiendo la típica guayabera, cuando habían pasado numerosas máquinas y guaguas, con chambelonas y portando carteles Los Amigos de César Rodríguez saludan a Emeterio Zorrilla. Los Populares de César Rodríguez llevan a Enrique Zayas, Carmelo Urquiaga y Emeterio Zorrilla.

LA REPRESENTACION PERIODISTICA

Numerosos fueron los periodistas que estaban en el acto de la postulación de Zorrilla, además de los cronistas políticos y sus auxiliares que estaban en misión informativa, se encontraban Isidro A. Mederos, secretario de la Asociación de Reporters, Antonio D. Torra; Osvaldo Valdés de la Paz; José Ramón Egües, Guillermo Pérez; Lavielle; Benito Faíña Canteli; Emilio Molina; Armando J. Cotrina y otros muchos.

TACHAS DE NUEVAS INSCRIPCIONES

La Junta Provincial Electoral de la Habana ya ha comenzado a excluir del censo de las Juntas Municipales aquellas inscripciones que se estiman fraudulentas. Es una labor esta que requiere gran cuidado y en que tanto el informe de los inspectores como los antecedentes que integra cada caso, determina la exclusión del supuesto elector.

Por estos días la Junta, presidida por uno de los más probos y aptos funcionarios que tiene la magistratura, el doctor Rogelio Benítez con la colaboración acertada de los miembros oficios doctores Francisco Souto, catedrático de Matemáticas del Instituto y Andrés Domingo Morales, juez de Instrucción de la Sección Segunda de esta ciudad, ha venido rindiendo ardua y constante labor en la preparación de los resúmenes estadísticos. Trabajos éstos en los que tanto pesa la competencia del secretario doctor Ruiz Moris y la de los miembros políticos de los Partidos Liberal, Conservador y Popular señores Elpidio García Tudurí; Mario Chardiet Sagarduy y Luis Escala Millán.

Correspondientes a esta preparación de los pliegos estadísticos, la Junta ha procedido a la exclusión a que antes hacemos referencia, sin que signifique la aplicación del Artículo 102 del Código Electoral.

Hasta ahora sólo se han hecho exclusiones en los Términos de Marianao y Bejucal, en la forma siguiente:

Bejucal, cinco electores del Barrio Primero; 31 del Segundo; 20 del Tercero; 1 del Cuarto; 25 del Barrio Beltrán y 147 del Barrio Aguas Verdes; total: 229 exclusiones.

Marianao: 6 de Arroyo Arenas; 103 de Quemados; 18 de Ceiba; 32 de Redención; 16 de Coco Solo; 9 de Columbia; 7 de Wajay; 23 de Pocito; 8 de La Lisa y 9 del Cano. Total: 231 electores.

Estudia la Junta en la actualidad las inscripciones nuevas del Término de Guanabacoa, de cuyo resultado daremos cuenta oportunamente.

EL TICKET CONSERVADOR DE LAS VILLAS

Próximo ya el día en que el Ejecutivo Conservador de Santa Clara procederá a nominar sus candidatos a senador y representantes, la incógnita de quiénes integrarán el ticket va despejándose lentamente.

No es ya por boca de sus líderes más caracterizados—quienes políticos de notable habilidad y gran discreción, a penas si aventuran comentario alguno—sino por la fuerza del ambiente, del juicio accidental, de la sugerencia íntima, es por lo que se va conociendo los candidatos de la boleta villareña.

En la tarde de ayer, a horas del regreso de uno de los trenes del interior, tuvimos oportunidad de saludar a un viejo político conservador de gran influencia en uno de los Términos más importantes de la región de Leoncio Vidal.

No soy adivino—nos dijo—pero apunte estos nombres y el día catorce me dará usted la razón. Y escribimos a su dictado: Santiago Rey; Manuel Villalón; Alberto Aragonés; Pastor del Río; Frank Carrillo; José Sierra; Isidro Torrens; Lino Quirós; Juan Sánchez; Francisco Casañas; José Mulkay; José Fermín Espinosa. Y preguntó:
—¿Queda un puesto, verdad? Pues se lo discuten Peraza, de Sancti Spíritus, y Charles Lyn, de Caibarién aun cuando se lo puede llevar Delgado el ex contituyente.

El repórter hizo el apunte y lo da ahora a título de información, sin quitar y sin poner coma alguna.

LAS FIESTAS EN HONOR DE DON CARLOS DE LA ROSA

En el día de ayer comenzaron las fiestas que liberales y populares de Cárdenas, a iniciativas de su querido y entusiasta alcalde señor Humberto Villa, le ofrecen a don Carlos de la Rosa, con motivo del aniversario de su natalicio, y para celebrar también el inicio de la campaña política en la provincia matancera.

En el día de hoy continuarán los festejos en cuyo programa figuran, de 8 a 10 de la mañana, reparto de raciones a los pobres de la ciudad en la casa de Don Carlos, donadas por él. De diez a doce: recibimiento al pueblo. A las 8 de la noche: gran banquete en el hotel Europa y a las diez de la noche, mitin en el Parque Colón.

Todos estos actos resultarán muy lucidos.

LA JUVENTUD DEL VEDADO

El elemento joven del Vedado comienza a desarrollar sus actividades políticas. Para el sábado día 9 del corriente, se ha señalado la primera reunión con motivo de constuirse la Agrupación Cívico Política del Barrio del Vedado, por un grupo de jóvenes, que han de tomar parte activa en la lucha comicial que se aproxima, figurando a su frente los doctores Néstor Carbonell y Mariano Guastella, y un sin número de personalidades de dicha barriada. El entusiasmo que ha despertado esta noticia entre la juventud que parecía inactiva en el campo de la política, hace explicar que el día 9 asistirán a dicha Junta los elementos más significados de la distinguida barriada. En días próximos daremos noticias sobre el desenvolvimiento y fines de esta agrupación que inicia el talentoso primogénito de uno de los más altos valores intelectuales de Cuba.

SE CONSTITUIRA LA VANGUARDIA BRAVETISTA DEL BARRIO DE PEÑALVER

Mañana, a las nueve de la noche, en la casa Lealtad 177 quedará constituída la Vanguardia Bravetista Amigos de Félix Ayón del Barrio de Peñalver, los elementos del barrio se disponen a testimoniarle en ese acto su adhesión de simpatías al doctor Enrique Zayas, candidato a senador por el Partido Popular.

Concurrirán a dicho acto Félix Ayón doctor Enrique Zayas; Carmelo Urquiaga; René Acevedo; César Rodríguez, el joven presidente de la Asociación de Reporters y otros.

Promete resultar una fiesta muy lucida, a juzgar por los preparativos que se hacen, harán uso de la palabra numerosos oradores.

EL PEÑON DE ACTUALIDADES EN EL STADIUM POLAR

Como oportunamente anunciamos, el día 11 a las ocho de la noche se efectuará en el Stadium Polar, la toma de posesión de la directiva de la Asociación Política El Peñón de Actualidades.

La comisión organizadora no ceja en sus preparativos para que no resulte una gran fiesta; así nos lo comunica el presidente.

En este acto usarán de la palabra distinguidos oradores.

ASOCIACION POLITICA LIBERAL

Esta noche, a las ocho, tendrá efecto en Dragones 58 (altos), la fiesta que en honor de Cecilio Soto y doctor Rafael Jorge Sánchez, ofrece la Asociación Política Liberal.

Un selecto programa, que ya dimos a conocer, será ofrecido.

FUE REMITIDA A MARIANAO LA CAUSA POR EL SECUESTRO DEL MENOR PEREZ

Fué detenido uno de los individuos que asaltaron a un ciudadano americano en días pasados en el Paseo del Prado

VARIAS NOTICIAS DE LOS JUZGADOS DE INSTRUCCION

Inspector de Sanidad acusado de exigir dinero a un lechero. Un individuo trató de suicidarse, envenenándose

SECCION PRIMERA

REMITIDA A MARIANAO LA CAUSA

Conforme anunciamos, fué remitida al Juzgado de Instrucción de Marianao, la causa incoada con motivo del intento del secuestro del menor Orlando Pérez, al que extrajeron sangre con una jeringuilla dos individuos de la raza de color que le secuestraron metiéndolo en un auto en los terrenos robados al mar, frente a la Cortina de Valdés.

SECCION SEGUNDA

DEFRAUDACION A LA ADUANA

El inspector de aduana señor Rogelio Díaz detuvo en el muelle de Tallapiedra al tripulante del vapor Maize, Iram Wahklyung, al que ocupó al registrarle ropa que trataba de introducir sin pagar los correspondientes derechos.

Ingresó en el Vivac.

PROCESADO

Por defraudación a la aduana fué procesado Emilio Lefler Varela, con 100 pesos de fianza y por delito privado, Juan Amaro Ledón, con mil pesos de fianza.

FALLECIO EL ASIATICO

Falleció ayer el asiático Antonio Paz, de San Nicolás 89 que padecía de reuma y que después de serle puesta una inyección intravenosa empeoró.

Hoy le será practicada la autopsia.

DETENIDO

Los Expertos señores Ledo, Agüero y Vaquero detuvieron y presentaron al Juzgado por ser uno de los asaltantes, a un ciudadano americano días pasados, en el Prado, a Antonio González García o Antonio Pérez Rodríguez (a) Ñico, español, vecino de Zanja 67, reclamado además en causa 1002 por robo del actual año.

SE IGNORA SI HAY DELITO

En la casa de salud Hijas de Galicia ingresó Berta Rodríguez Rodríguez, de 25 años, vecina de Suspiro 16. El doctor Hernández denunció que dicha enferma parece haber sido objeto de prácticas reprobables.

SECCION TERCERA

PROCESADO

Luis Pérez Pérez o Antonio González (a) Cucaracha o Guaracha, por estafa con dos mil pesos de fianza, para gozar de libertad.

SECCION CUARTA

INSPECTOR ACUSADO

El vigilante 357 A. Perruc, perteneciente a la Sección de Tráfico, procedió al arresto de Sinforiano Trujillo Castellanos, de 30 años, vecino de Infanta 29 y conductor del carro de repartir leche número 56588, por acusarlo el doctor Armando Pascual Carol, inspector de Sanidad y profesor de Química del Abasto de Leche, residente en Carlos III número 12, de que hace días había requerido al primero a fin de que arreglara una puerta al carro pero al verlo ayer en iguales condiciones, trató de imponerle una multa, siendo vejado y amenazado por Trujillo. Este, por su parte, cuando declaró manifestó que el doctor Pascual le había exigido cierta cantidad de dinero para no enviarle a los Fosos el carro.

EN UN TANQUE DE MANTECA

En el Hospital Municipal fué asistido Pedro Llamas Sastre, de 32 años, vecino de San Martín 7, de graves síntomas de asfixia, que dijo sufrió al meterse dentro de un tanque de manteca, en la fábrica que existe en San Martín 11.

AMENAZAS

Bruno Ulloa Vázquez, español de 43 años, vecino de Arbol Seco y Benjumeda, dió cuenta a la policía que el dueño de la fonda situada en su domicilio, nombrado Benito San Martín, después de hacerle firmar un papel, lo despidió de la casa, pagándole solamente 19 pesos, de 63 que tenía devengados y al reclamarle dicha suma lo vejó e insultó.

MENOR LESIONADO

Manuel Otero López, de 7 años, vecino de A y 37 fué asistido en el Hospital Municipal, de la fractura de la clavícula izquierda, que sufrió en su domicilio al caerse en el patio.

ABURRIDO DE LA VIDA

En el Hospital Municipal fué asistido Julio Varela Villazanta, de 22 años, vecino de Figuras 91, de una grave intoxicación que sufrió al ingerir cierta cantidad de permanganato, en el tren de carretones situada en Llinás y Marqués González. Varela declaró que trató de suicidarse por asuntos privados.

PROCESADOS

El juez de Instrucción de la Sección Cuarta, dictó en el día de ayer lo siguientes procesamientos:

Agustín Bar García, por estafa, 300 pesos.

Marcelino Riera por estafa, con 300 pesos.

Lorenzo Fuentes Abreus, por lesiones, 500 pesos.

Guillermo Medina Toscano, por imprudencia, con 500 pesos.

SECCION QUINTA

SORPRESA DE UN FUMADERO

El sargento Graña, de la Policía Nacional, acompañado de los Expertos 19, Constantino Gutiérrez y 1577, José Sobrado, se personaron en la finca Rosalía junto al crucero de Lawton, llevando a cabo la sorpresa de un fumadero de opio y procediendo a la detención del asiático Máximo Chong Lay, vecino del lugar, el que, junto con otros más, que se supone ascienden a diez, y que lograron escapar, se entregaban a fumar opio.

Los agentes de la autoridad ocuparon a Chong varios efectos propios del vicio, así como tres frascos que se estima contienen opio líquido.

Chong fué remitido al Vivac. Se practican minuciosas pesquisas para la captura de los que se fugaron.

ACUSACION DE ESTAFA

Blas González Valle de España, de 51 años, vecino de Noriega 12, denunció que entregó a Eduardo Garrandes Carrero, vecino de Perkins 30, efectos para su venta en comisión y cuentas de clientes, todo por valor de 170 pesos, habiendo el denunciado desaparecido y dejándole sólo efectos por 28 pesos, no liquidando las cuentas ni el producto de las ventas.

FUERTE-ENGORDA OXOIDE
1 copa de 100 c.c. = 1/2 lb. CARNE FRESCA
Alimenta sin cansar su ESTOMAGO
Sabroso - Aromático
EXIJA LEGITIMO OXOIDE
varias veces al día
Jugo carne de 97% Extracto concentrado al 25%
Dr. SIMPSON
PREPARADO POR DROGUERIA "SARRA"
Sólo una muestra a cada persona mediante la presentación de este periódico, en la Droguería Sarrá, mañana.

PUREZA SIN IGUAL-SABOR SIN PAR

"CANADA DRY"
Reg. U. S. Pat. Off.
El Champaña de los Ginger Ales
Agentes Exclusivos y Distribuidores
Otheguy & Cía
Barnet 14 Habana

Señor Emeterio Zorrilla

NO HAY TEMOR A QUE CUBA INUNDE DE TABACO EL MERCADO AMERICANO

Los Estados Unidos consumen siete mil millones de tabacos anualmente. Cuba podrá enviarles unos 350 millones ahora

DISCURSO DEL DIRECTOR DE CORREOS A LOS ROTARIOS

Homenaje del Rotary Club a la República de Colombia y a su nuevo Presidente. Fué interesante la sesión de ayer

Un verdadero éxito resultó la sesión rotaria de ayer, no sólo por el interés que despertó el cariñoso homenaje del Club a la República de Colombia y a su nuevo Presidente el doctor Olaya Herrera, entusiasta rotario, que ayer tomó posesión de su cargo, sino por el documentdao informe que el Director de Correos, señor José Antonio Montalvo les dió a los rotarios y al público en general, puesto que su discurso fué trasmitido por radio, sobre el Convenio de Bultos Postales que acaba de firmarse entre Cuba y los Estados Unidos.

La sesión fué presidida por el doctor Félix Granados, asistiendo el Gobernador del Distrito, doctor Luis Machado.

El primero en hacer uso de la palabra, después que el Sargento de Armas anunció la presencia de rotarios visitantes a invitados de los socios visitantes a invitados de los sotiérrez Lee, quien leyó unas cuartillas, plenas de interés, aludiendo al 111 aniversario de la independencia de Colombia, consolidada en la batalla de Boyacá.

Se aplaudió al disertante y seguidamente se tomó el acuerdo de enviar un cablegrama de felicitación al doctor Olaya Herrera, cantándose luego canciones típicas de Colombia por un cuarteto de entusiastas colombianos, amigos del doctor Gutiérrez Lee, que accedieron gustosos a su deseo de dejarse oir de los rotarios habaneros.

Juró el código rotario, un nuevo afiliado: el señor William B. Power, bajo la clasificación Escuelas de Aviación.

Se trató luego de la conveniencia de celebrar una sesión para tratar de la crisis azucarera, haciendo uso de la palabra el señor Julio Blanco Herrera en el sentido de que no era sólo el problema del azúcar el que se necesitaba resolver para resolver la crisis económica nacional. El señor Gárate no se mostró conforme con darle tal amplitud a los estudios que se hicieran, por entender que ya anteriormente había fracasado la comisión presidida por el doctor Gutiérrez que se había propuesto estudiar el problema económico nacional en todas sus facetas. Protestó de esa imputación el señor Blanco Herrera, opinando de la misma suerte el señor Gerardo Martínez Pedroso, quien pidió que se esperase a debatir sobre el punto a que estuviera presente el doctor Gustavo Gutiérrez.

Habló el Gobernador, doctor Machado de la asamblea de Ejecutivos que tendrá lugar en Camagüey los días nueve y diez, con un programa interesantísimo y exposición de temas por los señores Howard W. Selby, Director de Rotary Internacional y ex-Gobernador del Distrito de la Florida; doctor Luis Machado Gobernador del Distrito 25; doctor Carlos Alzugaray, ex-Gobernador; Dr. Luis Piña ex-Gobernador; Abel Marrero, ex-Gobernador. Muchos de los rotarios de la Habana harán el viaje por la vía aérea a cuyo efecto han tomado pasaje en el trimotor Ford de la Curtis.

La nota final de la sesión fué el discurso, que ya calificamos altamente, interesante tanto por su forma impecable como por la exposición de datos que brindó al auditorio, pronunciado por el Sr. José Antonio Montalvo, Director de Correos.

Este hizo historia del Convenio de Bultos Postales, arrancando desde los días de la primera República, explicando las grandes ventajas al fin logradas para Cuba y refiriéndose al orador a los temores, a su juicio infundados, que parecían tener los grandes fabricantes cubanos de tabacos, por temor a perder el favor de los vendedores organizados en los Estados Unidos, donde hay un mercado tan inmenso que consume siete mil millones de tabacos al año, siendo así que Cuba sólo llegará a mandarles, aun con la nueva situación unos trescientos cincuenta millones. Expuso también, a preguntas del señor Roberts, que el sello de garantía, seguramente sería declarado de libre venta a todo fabricante cubano que lo solicitase, con el fin de que cualquier caja de tabacos que se remitiera al Norte por la vía postal, pudiera ir debidamente precintada con el sello de garantía.

Un cálido aplauso acogió las últimas frases del señor Montalvo de cuyo discurso se tomó la versión taquigráfica para su publicación en «La Nota Rotaria», órgano oficial del Club prometiendo el distinguido funcionario acceder a los deseos de los rotarios de ser un rotario activo en vez de seguir retraído como hasta ahora lo había estado, no por falta de simpatía, sino por exceso de trabajo.

CABLE DE FELICITACION DEL GENERAL MACHADO AL PRESIDENTE DE COLOMBIA

El Dr. Orestes Ferrara es declarada persona grata por el Gobierno Imperial del Japón, según dice en nota oficial

JUEVES DIPLOMATICO EL DE AYER, EN ESTADO

Embarca hoy rumbo a Europa el Consejero Técnico de la Delegación Cubana a la Liga de las Naciones. Del exterior

A las diez de la mañana de ayer se personó en la Secretaria de Estado el Encargado de Negocios de la Legación japonesa en la Habana, señor Uchiyama.

El diplomático nipón luego que saludara al Secretario y al Subsecretario del ramo dió cuenta a estos funcionarios el haber recibido de su gobierno una nota en la que se le participa que el Dr. Orestes Ferrara recientemente nombrado Ministro Plenipotenciario y Enviado Extraordinario de Cuba en el Japón es persona grata al Gobierno Imperial.

El Secretario de Estado, luego que terminara la visita del señor Uchiyama dió cuenta de la noticia al señor Presidente de la República.

CABLE DE CONGRATULACION AL PRESIDENTE DE COLOMBIA

El Presidente de la República de Cuba, por conducto de la Secretaria de Estado ha enviado un cordial mensaje cablegráfico de felicitación al nuevo Presidente de la República de Colombia, Exmo señor Olaya Herrera por su reciente exaltación al poder de la nación citada, en el dia de ayer.

Dice el General Machado en su mensaje lo siguiente:

"Al asumir Vuestra Excelencia la primera magistratura de esa República hermana me es grato expresarle los votos que hacen los cubanos y su gobierno por el éxito de vuestra importante función, por la inalterable felicidad de la nación colombiana y por vuestra ventura personal.

JUEVES DE RECIBO DIPLOMATICO

Fué el dia de ayer de recibo diplomático en la Secretaria de Estado. El Secretario, Dr. Francisco María Fernández y el Subsecretario doctor Miguel Angel Campa, auxiliados por el Introductor de Ministros, señor Enrique Soler y Baró, recibieron los siguientes jefes de misiones y otras personalidades.

El Embajador de los Estados Unidos mexicanos, señor Adolfo Cienfuegos, quien visitó la Cancilleria en compañía de dos Secretarios de la Embajada y del Cónsul de México en la Habana, quien embarca para su pais en breve.

El Ministro de la Argentina, señor Laurentino Olascoaga, quien dió cienta a la Secretaria que muy en breve embarca con rumbo a Santo Domingo a donde acudirá en calidad de Enviado especial de su pais a la toma de posesión del General Rafael Leonidas Trujillo, quien toma posesión de su alta magistratura el dia catorce de los corrientes.

El Encargado de Negocios del Japón, señor Uchiyama.

El Encargado de Negocios de Francia, señor Clement Depress.

El Encargado de Negocios del Perú, señor J. Goiguru.

El Ministro de la República de Chile en Cuba, señor Edward Bello, quien acudió a la Cancilleria en compañía del Cónsul de su pais en la Habana, señor Santiago Varas. Este último se despidió, pues parte en breve para su pais en uso de licencia.

Y los doctores Domingo Ramos y José Bisbe, el Presidente de la Cámara de Representantes Dr. Rafael Guas y el Coronel Quero, Jefe de la Sección del Impuesto del Empréstito de la Secretaria de Hacienda.

CONSEJERO TECNICO QUE EMBARCA

Embarca hoy rumbo a Europa el Dr. Enrique Guiral Moreno, Jefe del Negociado de la Liga de las Naciones adscripta a la Secretaria de Estado de Cuba.

El Dr Moreno quien fuera designado hace poco tiempo por el Presidente de la República como Consejero Técnico de la Delegación de Cuba ante la Liga Mundial se propone colaborar con la delegación cubana y de acuerdo con las instrucciones que ha dictado el Presidente de la República a la Secretaria de Estado.

EL VICE CONSUL DE CUBA EN MIAMI

Embarcó ayer el Vice cónsul de Cuba en Miami, señor Miguel Angel Campos. El señor Campos, uno de los funcionarios más distinguidos de la Cancilleria se propone colaborar al lado del cónsul cubano en esa ciudad de la Florida, Dr. Florencio Guerra.

El doctor Campos, lleva consigo para que sean exhibidas en Miami una extensa película de la toma de posesión del mandato segundo del Presidente Machado, así como otra film de la inauguración de varios tramos de la carretera central.

EL CONSUL GENERAL DE ESTADOS UNIDOS LLEGO

Llegó ayer por la via de la Florida el Cónsul General de los Estados Unidos en la Habana.

La Secretaria de Estado le concedió al funcionario americano las cortesias de estilo y de aduanas.

EXPLOTACION DE LAS MINAS DE ORO EN CHINA

El señor Manuel Piedra, Ministro de Cuba en China, informa a la Secretaria de Estado que se prepara la organización de una Oficina Nacional para la explotación de las minas de oro de China, y que serán comenzados los trabajos por el Ministerio de Agricultura y Minas, una vez que el programa relativo al desenvolvimiento de los recursos minerales del pais sea aprobado por el Consejo de Estado.

HOTEL CASINO EN PANAMA

El señor C. Pérez Hernández, Canciller de Cuba en Colón, Panamá, informa a la Secretaria de Estado que el Gobierno de ese pais ha firmado un contrato para la construcción de un Hotel Casino con el propósito de atraer el turismo a dicho pais. El costo de las obras no será menor de 800.000.000 balboas, y deberán comenzarse dentro de seis meses. El contrato firmado es por un periodo de 75 años.

EMPRESTITOS INTERIORES DEL GOBIERNO CHINO

El propio Sr. Ministro en China, señor Piedra, informa a la Secretaria de Estado que dos nuevos empréstitos interiores han sido concertados por el Gobierno chino. El primero de 10 millones de dólares chinos, será pronto promulgado por el Consejo de Estado. Este empréstito será garantizado por las entradas de los despachos internacionales enviados por el Ministerio de Comunicaciones. Las suscripciones enviados por el Ministro de Comunicaciones. Las suscripciones a esas acciones se efectuará al precio de 98 y 8 por ciento de interés anual, pagaderos por semestres. El empréstito será reembolsado en el término de 10 años por pagos anuales de un millón de dólares, a partir de 1931.

Las obligaciones serán negociables y emitidas al precios de 5,10,100 1.000 dólares. El segundo empréstito fué negociado por el Ministro de Hacienda y garantizado por la tasa sobre el tabaco torcido.

ASMA
Enfisema - Opresiones
Remedio soberano Cigarrillos ó Polvo ESPIC
En los hosples y farmas del mundo entero
Exiger la firma J. ESPIC en cada Cigarrillo

EN UN TALLER DE MADERAS

En el Hospital Municipal por el doctor Tapia fué asistido Vicente Herrera Rodríguez, de Melena del Sur, de 28 años y vecino de Fernandina 79 quien se produjo una herida en los dedos meñique y anular de la mano izquierda, al estar trabajando en el taller de maderas sito en Vigía número 4.

Las Defunciones Ocurridas Ayer en la Habana

HASTA LAS 4 P. M.

Dulce María Fernández y Canel, raza blanca, 34 años, Freyre Andrade entre J. B. Zayas y Figueroa, tuberculosis pulmonar.

María de Cárdenas, raza blanca, 6 años, Hospital Calixto García, apendicitis aguda.

José García Suárez, raza b., 48 años, Instituto del Cáncer, neoplasia de la amígdala.

Rufina García y Martínez, raza blanca, 65 años, Colón 52, infección intestinal.

María Pina Pérez, raza blanca, 20 años, Hospital Calixto García, apendicitis aguda.

Martín Elizalde, raza blanca, 60 años, Hospital Calixto García, bronquitis.

Elisa Rey, raza blanca, 2 años Dolores 13, Víbora, gastro enteritis.

Carmen Grapera raza blanca, 50 años, Gloria 6, embolia cerebral.

Salvador Medina, raza blanca, 52 años, Hospital Mercedes, riñón poliquístico.

Rafaela Záez, raza mestiza, 52 años, San Isidro 59, tuberculosis pulmonar.

Regina Rosa, raza negra, 1 año, Fernandina 59, gastro enteritis.

Arcadia Gómez, raza negra, 75 años, Asilo Santa Marta, cardio esclerosis.

Saturnino Martínez, raza b., 18 años, Hospital Mercedes, traumatismo por aplastamiento.

Manuel Alvarez, raza blanca, 62 años, Quinta Dependientes, traumatismo por caída.

Delfina González, raza blanca, 66 años, Quinta Dependientes, cáncer del hígado.

José Alvarez, raza blanca, 55 años, Cerro 659, cáncer del pulmón.

Patrocinia Valdés, raza mestiza, 10 meses, Beneficencia, atrepsia.

Pedro Golego, raza blanca, 48 años, Benéfica, colapso cardíaco.

Celia Morejón, raza blanca, 71 años, San Mariano 22, debilidad senil.

Francisco Fundora, raza b., 57 años, M. Aldama 94, nefritis.

José Vallina, raza blanca, 60 años, Hospital Calixto García, gangrena.

Cecilia Díaz, raza blanca, 47 años, Abelardo sin número, pielonefritis.

Marcela Gutiérrez, raza negra, 37 años, Hospital Calixto García, asma.

Carlos Ruiz, raza blanca, 4 meses, Línea 7, gastro enteritis.

Arcadia Gómez, raza negra, 75 años, Asilo Santa Marta, cardio esclerosis.

ALTERADO EL 15560

Puso en conocimiento de la policía, el asiático José Wong, cuyo domicilio no precisó que un sujeto desconocido le entregó dos fracciones del número 15560, que aparecía premiado en la lista oficial que le mostró, en la suma de diez pesos cada fracción, entregándole 20 pesos y al ir el denunciante a hacerlas efectivas, se le informó que el billete no estaba premiado, notando, entonces, que el número tenía el cero alterado.

SE SIENTE CANSADO Hasta Para ir al Cine?

Lo encuentran estas noches de verano muy decaído y débil para hacer un esfuerzo, ni aún para el cine? Usted se sintió muy bien todo el invierno; pero vino el cansancio del verano y todo su organismo se levató en huelga. Aún se siente todo desmayado y fatigado al menor esfuerzo.

Cualquier médico le dirá que su sangre está en desorden y vaciando todos sus venenos en su cuerpo, debilitándose y robándole toda su energía, vida y espíritu de lucha. Cuanto más pronto principie a tomar las pastillas Mc Coy, será mejor. Contienen el extracto de aceite de hígado de bacalao que pone nueva vida y riqueza en la sangre y trasmite nueva energía y vigor a todo su organismo. Ellas le hacen sentirse sencillamente fuerte.

Adquiera estas Pastillas Mc Coy, tan agradables y eficaces hoy mismo en cualquier botica.

ANUNCIESE EN EL Diario de la Marina

COMPRE UNA DE ESTAS CASAS

Situada en la calle Once esquina a Avenida Séptima, Reparto Ampliación de Almendares. A la brisa, con jardín; portal; sala; comedor; tres habitaciones; baño intercalado de lujo; cocina; pequeña terraza; garage; cuarto y servicio para criados; lavadero; patio y pasillos laterales. Precio, $6.950; entrada, $1.500; resto con grandes facilidades de pago.

MODERNA RESIDENCIA. Situada en la calle E, entre 16 y 18, Reparto Almendares, acera de la sombra, con jardín; portal; sala; comedor; tres habitaciones con sus closets; baño intercalado completo; pantry; cocina; garage; cuarto y servicio de criados; jadrín a ambos lados y al fondo. Preeio: $8.500; de entrada, $2.500; resto con grandes facilidades de pago.

En la Calle Dieciocho entre las Avenidas Tercera y Quinta del Reparto Miramar, A la acera de la sombra; se compone de escalinata de mármol de entrada; portal; lujosa marquesina; sala y hall con piso de mármol; patio sevillano interior con su fuente; cuatro espaciosas habitaciones con sus closets; dos baños intercalados de gran lujo; espacioso comedor con gran decoración, pantry y cocina con su despensa, cuarto y baño para la criada, escalera a la azotea.

Garage en cuerpo aparte con cuarto para el chauffeur con su cuarto de baño; lavadero doble; carbonera; jardines al frente a los lados y al fondo; cenador cubierto de pinos y pasillos laterales. Precio: $28.500; de entrada $8.500, resto con grandes facilidades de pago.

Ingeniero: Cristóbal Díaz - O'Reilly 40
ESQUINA A AGUIAR - TELEFONOS: M-9650 - M-7058
RECIBO SOLARES EN PARTE DE PAGO DE LAS CASAS

M.E.C.D. 2016

TEMESE POR LA SUERTE DE LOS NORTEAMERICANOS EN KANCHOW

Olaya Herrera, Quincuagésimo Primer Presidente de Colombia || *Diecisiete Ahogados en las Inundaciones de Nogales, Méjico*

EL PUEBLO DE CALCUTA ARROJA A LOS CONCEJALES ZAPATOS VIEJOS Y HUEVOS PODRIDOS

EL DOCTOR ENRIQUE OLAYA HERRERA HA TOMADO AYER POSESION DE SU ALTO CARGO COMO PRESIDENTE DE COLOMBIA

La ciudad de Bogotá vistió sus mejores galas para recibir a su nuevo Jefe del Ejecutivo, celebrándose bellas fiestas

EL CEREMONIAL DE LA TOMA DE POSESION

Después de prestar el juramento de Ley, el doctor Olaya Herrera abogó por la estrecha unión con los Estados Unidos

BOGOTA, Colombia, Agosto 7. (AP).—En la tarde de hoy prestó juramento el doctor Enrique Olaya Herrera tomando posesión como quincuagésimo primer presidente de la República.

Mientras el pueblo entusiasmado celebraba con fiestas la inauguración del nuevo período presidencial, el ex-Ministro de Colombia en los Estados Unidos juró «fidelidad a la constitución». Su período durará cuatro años.

La ciudad de Bogotá se había vestido con sus más vistosas galas en honor de su nuevo presidente. El Capitolio donde llevó a cabo la ceremonia, estaba rodeado por filas de soldados, mientras una escuadrilla de aeroplanos hacía maniobras por encima de la población.

Una vez abierta la sesión del Congreso, el presidente Goanaga designó una comisión de tres senadores y tres representantes para que visitara al doctor Olaya Herrera en su residencia temporal invitándole a que se hiciera cargo del gobierno.

El Presidente, en su viaje al Capitolio, pasó por entre enormes muchedumbres que le aplaudían, siendo recibido a las puertas del Palacio del Congreso por los altos funcionarios del estado y miembros del cuerpo diplomático.

El doctor Olaya Herrera prestó el juramento de ritual y después pronunció un discurso en el cual abogó por la más íntima cooperación entre Colombia y los Estados Unidos.

«Gozando como lo hacemos de una situación geográfica que es casi privilegiada—dijo—debemos aspirar a ser en América un factor de colaboración y a servir, siempre que sea posible, a la causa de la cooperación entre las diferentes naciones de unestro continente.

«El desarrollo político y económico del Hemisferio Occidental nos coloca diariamente más cerca de los Estados Unidos la organización democrática ejemplar, convertida en un colaborador poderoso y eficiente para el progreso de estas nuevas nacionalidades.

«Varios años de experiencia me han permitido conocer íntimamente esa nación y adquirir por el contacto con sus hombres eminentes, el convencimiento de que desea, como nosotros, una política de mutua cooperación de inteligencia amplia y amistosa, que dirigida con sinceridad y decisión se traducirá en grandes beneficios recíprocos.

«La administración que se inaugura hoy desea servir francamente y lealmente esa política en el curso de nuestra vida internacional».

Después de este discurso, el presidente pasó en medio de atronadores aplausos al Palacio, siendo recibido por el doctor Miguel Abadía, presidente cuyo período ha terminado.

La popularidad del doctor Olaya Herrera ha ido aumentando desde 1909, cuano como periodista, libró una campaña contra el general Rafael Reyes, a la sazón presidente de la República.

MENSAJES DE FELICITACION

WASHINGTON, Agosto 7. (AP.)—Hoy se enviaron mensajes de felicitación al doctor Enrique Olaya Herrera por los miembros del cuerpo diplomático y funcionarios de la administración norteamericana, con motivo de tomar posesión de la Presidencia de la República de Colombia.

La Unión Pan-Americana, a la que perteneció varios años como jefe de la misión peruana, envió tres mensajes, deseándole toda clase de éxitos. Uno del doctor Leo S. Rowe, director general de la Unión; otro, del doctor Gil Borges asesor general y presidente interino de la Unión en ausencia del doctor Rowe que está devaciciones, y el tercero por el secretario de Estado, Henry L. Stimson, presidente de la Junta de Gobierno.

Entre los mensajes que han salido de esta capital se encuentra un saludo personal de Joe M. Coronado, Encargado de Negocios de la Legación de Colombia desde que el doctor Olaya abandonó el cargo.

OBSERVATORIO DEL COLEGIO DE BELEN. HABANA.

Agosto 5 de 1930.

Hemos recibido buen número de cartas de Cuba y de los Estados Unidos, pidiéndonos información concreta respecto del anuncio de un huracán, semejante al de 1926, para la próxima temporada ciclónica de septiembre y octubre del presente año.

Además, el siguiente despacho de la Prensa Asociada nos fué remitido en recorte de un periódico de Wilmington, que bajo el título "Predicción de huracán en Cuba" dice así: "Habana, julio 22, (AP.)—Dos bien conocidos expertos meteorólogos dijeron hoy que Cuba posiblemente sufriría este Otoño una repetición del desastroso huracán, que en octubre de 1926, causó la pérdida de más de 100 vidas y millones de dólares de daños a la propiedad. El Padre Gutiérrez Lanza, Director del Observatorio del Colegio de Belén, y el doctor Carlos Millás, Director del Observatorio Nacional, convienen en que un huracán probablemente barrerá a Cuba a fines de septiembre o principios de octubre".

Por mi parte debo hacer constar que yo no he hecho semejante predicción, ni nada que se le parezca. Diré, además, que no tengo absolutamente dato alguno, que pudiera servir de base a tal anuncio. Como todos los años, existe la contingencia de uno o más ciclones en la temporada, siendo septiembre y octubre los meses más peligrosos, como es bien sabido. Pero eso es todo. El estado actual de la ciencia ciclónica no posee base alguna reconocida para la predicción de los huracanes a largo plazo.

M. Gutiérrez Lanza, S. J.

EL USO DE LAS ARMAS EN MEJICO

Solamente con un permiso especial podrán portarse

CIUDAD MEXICO, agosto 7. (AP.)—Con el propósito de acabar con los pistoleros, el Presidente Ortiz Rubio firmó hoy un decreto según el cual solamente las personas provistas de un permiso especial del departamento de la Guerra podrán llevar armas de fuego.

Por su parte, el departamento de la Guerra solamente otorgará tales permisos en casos de urgente necesidad, debidamente demostrada.

EL EMBARGO DE LA FRUTA DE E. U.

Inglaterra no lo modifica porque tiene mosca prieta

WASHINGTON, agosto 7. (AP).—El gobierno británico, en una nota dirigida al de los Estados Unidos se niega a modificar el embargo que ha decretado sobre ciertas clases de manzanas norteamericanas, a causa de que dicha fruta se encuentra infectada par la mosca del Mediterráneo.

La nota inglesa es contestación a la que envió el secretario Stimson y lamenta que no pueda modificarse el embargo, como se ha pedido.

Declara de una manera terminante que la Gran Bretaña no puede correr el riesgo de que se propague la infección mediante la importación de frutas infestadas.

Dos Jóvenes han Sido Lynchados

Una turba furiosa los sacó de la cárcel y los ahorcó

MARION, Estado de Indiana, Agosto 7.—(AP).— Dos hombres de color que estaban detenidos por la muerte de Claude Beeter, y el asalto de una joven blanca que le acompañaba, fueron sacados hoy por una turba furiosa de la cárcel del Condado de Grant, donde estaban, y ahorcados en la plaza de los tribunales.

La muchedumbre, formada por unas mil personas, fué dispersada en su primera tentativa para invadir la cárcel, gracias a unas cuantas bombas de gases lacrimógenos, pero poco después volvió, más organizada, y pudo entrar en el edificio, apoderándose de los dos jóvenes de color, Thomas Shipp de 18 años y Abe Smith, de 19. La turba permaneció en la plaza sin saber qué hacer con respecto a un tercer detenido, Herbert Cameron, que continuaba en su celda.

Beeter y la joven Miss Mary Ball estaban paseando el miércoles por cerca de esta ciudad, cuando surgieron ante ellos cuatro hombres de color, que dieron muerte a tiros a Beeter, y después asaltaron a la muchacha, que quedó abandonada. El hecho causó enorme indignación.

LOS INCENDIOS EN LOS BOSQUES

Los de Cabo Cod se daban ayer noche por terminados

PLYMOUTH, Estado de Massachusets, agosto 7, (AP.)—El terrible incendio que ha devorado millares de acres de bosques y malezas en el distrito del Cabo Cod destruyendo también once casas y varios cotages, estaba terminado hoy por la noche, consumiéndose en sus propias cenizas.

DOS AVIADORES A COMPETENCIAS

Williams y Loose tomarán parte en las de Chicago

BERLIN, Agosto 7. (AP.)—Alford Williams exaviador naval norteamericano, salió hoy en aeroplano para Londres y los Estados Unidos. Tomará parte en las competencias aéreas que se celebrarán en Chicago a fines del presente mes.

Fritz Loose, piloto de la casa Junkers, que hizo un vuelo con el capitán Kpehl, intentando cruzar el Atlántico en 1927, también tomará parte en dichas competencias.

UNO DE LOS MISIONEROS DE ESTADOS UNIDOS FUE MUERTO A CUCHILLADAS POR LOS COMUNISTAS EN CHANGSHA

Los gobiernos extranjeros, ante las alarmantes noticias, están enviando buques de guerra rápidamente al río Yangtzee

SE HA PEDIDO A LOS AMERICANOS LA EVACUACION

Varias ciudades se hallan bajo la terrible amenaza de la invasión comunistas, cuyas hordas se acercan a ellas

SHANGHAI, Agosto 7. — (AP) — Las noticias que han llegado a esta ciudad dando cuenta de que el Rev. Allen N. Cameron, misionero norteamericano que se encontraba en Shanghai cuando entraron los comunistas, ha sido muerto a cuchilladas, ha causado enormes temores entre los extranjeros, no obstante haber sido imposible confirmarlas.

Las informaciones a ese respecto han sido particularmente alarmantes debido a que pone de manifiesto que los muchos amigos con que contaba entre los chinos, desde que vino desde Lawrence, Kansas, en 1891, no han servido para salvarle la vida.

Los gobiernos extranjeros, alarmados por las continuadas actividades de las partidas comunistas, están enviando buques de guerra a toda prisa al río Yangtze, los que se dirigen a Kiukiang, Hankow y otras ciudades.

Los despachos del gobierno de Nankin aseguran que los ejércitos comunistas se proponían atacar a Hankow y a las ciudades próximas, Wuchang y Hanynag, el domingo próximo, realizando una ofensiva general, con la que esperaban entrar en posesión de las demás ciudades del río Yangtze a mediados de Agosto.

Basándose en un mensaje que ha logrado interceptar al general Wang Ching-Wei, el gobierno acusa a Wang, de la Alianza del Norte, de estar dirigiendo las fuerzas comunistas de China.

No obstante las fuerzas nacionalistas que han llegado a Hankow, los extranjeros se preparan para refugiarse en los buques de guerra y mercantes en el caso de que la ciudad se vea amenazada por los comunistas.

La evacuación de Kiukiang por los extranjeros continúan, debido a que tienen noticias de que se acercan 10,000 comunistas.

Mientras las naciones extranjeras se mueven independientemente para proteger a los nacionales residentes en China, la agencia de noticias del gobierno nacionalista, asegura que los refuerzos del gobierno impedirán nuevos ultrajes comunistas en Changsha y rechazarán a los rojos, obligándoles a alejarse del área de Hankow.

SE TEME POR LA SUERTE DE LOS NORTEAMERICANOS EN KANCHOW

WASHINGTON, Agosto 7.—(AP)—Los funcionarios del Departamento de Estado se sentían inquietos esta noche por la seguridad de los norteamericanos que se encuentran en la ciudad china de Kanchow, en el mismo centro de un terrible infestado de bandidos, y a 300 millas, tierra adentro de Foochow.

Hace cinco días, por instrucciones de la Legación de los Estados Unidos en Peiping, el Consulado norteamericano en Hankow telegrafió al obispo O'Shea, de la Misión Católica en Kanchow, pidiendo a todos los nacionales que evacuasen de la ciudad. Poco antes había sido notificada la Legación por el Ministro de Estado nacionalista, Dr. Wang, de que el General Ma y sus tropas iban a retirarse de Kanchow, dejando esta ciudad entregada a su suerte.

Desde entonces no se ha vuelto a saber nada de allí, temiéndose esta noche que los norteamericanos hayan preferido permanecer en Kanchow, que no tiene protección alguna, antes que arriesgarse a cruzar un extenso distrito en el que los bandoleros campean por sus respetos. Hay a lo sumo 30 norteamericanos en Kanchow.

La situación en esa ciudad ha distraído la atención norteamericana de lo que está ocurriendo en Hankow, ciudad que pronto puede caer en manos de los comunistas chinos. El Embajador Debuchi, del Japón, y el Ministro Wu, de China, trataron hoy largamente de lo que ocurre en Hankow, con el subsecretario de Estado Castle.

MOVIMIENTO MARITIMO

NUEVA YORK, agosto 7 AP. Hoy llegaron a este puerto los vapores Dora, de Caibarién, y Norejford, de Tarafa, saliendo el Fairfield, para la Habana.

De Savannah salió el Talisman, para la Habana.

A Norfolk llegó el Wyndyke, de Nuevitas.

LAS PRUEBAS DEL "MORRO CASTLE"

El 16 llegará a New York para iniciar sus viajes a la Habana

NUEVA YORK, Agosto 8.—(Viernes). (AP).— El nuevo vapor Morro Castle, de la Ward Line, iniciará hoy por la mañana sus pruebas oficiales en Newport News, llevando a bordo a los propietarios y representantes de los constructores, así como un grupo de expertos técnicos. Cuando el buque termine las pruebas a que va a ser sometido, será entregado a la Ward Line. El 16 de agosto llegará el Morro Castle a Nueva York, para iniciar su primer viaje a la Habana, el sábado 23.

Después de salir de Newport News el Morro Castle saldrá hacia el faro de Chesapeake, para hacer un recorrido sobre un trayecto fijado en e cual hará todas las maniobras a que puede verse obligado eventualmente un barco de sus condiciones.

OVIEDO, Agosto 2 (ST.) — La situación creada en esta provincia prohibiendo la importación de maiz se hace insostenible, pues las escasas existencias se han agotado.

La Junta regional de ganaderos visitará al presidente de la Diputación para proponerle el nombramiento de una Comisión que se traslade a Madrid a fin de exponerle al Gobierno la situación actual y pedirle la urgente revocacin del decreto prohibitivo.

El cadáver del capitán Sauto.— Anoche en un coche de equipaje agregado al tren Expreso Limitado, fué trasladado a Santa Clara el cadáver del Capitán del Ejército Nacional, Manuel Sauto que falleció en esta Capital y se le dará sepultura en el Cementerio de aquelia ciudad. Acompañaban el cadáver sus familiares.

LA CASA-AYUNTAMIENTO DE CALCUTA FUE INVADIDA POR EL PUEBLO A FIN DE QUE NO FUESE ELECTO EL ALCALDE

Este cargo se halla vacante en dicha ciudad a consecuencia de haber sido encarcelado el jefe nacionalista Sen Gupta

SE TEME QUE OCURRAN NUEVOS DESORDENES EN SUKKUR

Varios grupos de musulmanes esperan en las afueras de la ciudad para renovar el combate y el comercio todo cerró

PESHAWAR, Indostán, agosto 7. (AP). — Tropas británicas e indígenas vigilaban hoy los alrededores de esta ciudad, llave de la frontera noroeste, por tener noticias de que están avanzando con el propósito de atacarla 5,000 afridis, pertenecientes a las tribus guerreras afganas. También han salido tropas exploradoras.

Esta mañana se decía que las tribus se estaban concentrando al oeste de la llanura de Khajuri y que luego habían avanzado hacia el valle del río Bara, que tiene sus fuentes en el Afganvistan, a pocas millas al sur del famoso paso de Khaber y se une con el río Kabul como a diez millas al este de Peshawar.

Seis escuadrillas de aviación compuestas de cincuenta aparatos, están prontas a coadyuvar a la defensa británica. Las malas condiciones atmosféricas impidieron maniobrar a las aviadores.

Han salido fuerzas de Peshawar para ponerse en contacto con las tribus e impedir que se acerquen a la ciudad.

En Bombay, las autoridades han pronunciado diversas sentencias con los leaders nacionalistas detenidos durante los desórdenes provocados por las manifestaciones del sábado. Vallabhai Patel, presidente accidental del Congreso nacionalista, fué sentenciado a tres meses de cárcel. A Pandit Malaviya se le multó en diez rupias, que de no satisfacer pagará con quince días de prisión.

Cuatro mujeres se negaron a pagar las multas prefiriendo la cárcel y a otros varios arrestados se les condenó a varios meses de encarcelamiento.

De Calcuta comunican que han surgido nuevas dificultades de carácter político. En dicha ciudad la multitud invadió a principios de semana el Ayuntamiento e impidió la elección de Alcalde, cargo vacante por hallarse en la cárcel el jefe nacionalista J. M. Sen Gupta.

El pueblo amenazó a los concejales, arrojándoles zapatos y huevos podridos.

TEMENSE NUEVOS DESORDENES EN SUKKUR

KARACHI, Indostán, agosto 7.—(AP). — Los despachos de Sukkur, donde ocurrieron motines el martes de esta semana, indican que es posible que de un momento a otro se reanuden las luchas entre muslimes e hindúes.

La policía comunica que varios grupos de musulmanes esperan en las afueras de la ciudad para renovar los combates. Todos los establecimientos permanecen cerrados. Sólo los vecinos más audaces se aventuran a abandonar los hogares.

La policía y las tropas patrullan las calles de La ciudad y se han requisado todas las ametralladoras.

También se dice que se han registrado varios actos de saqueo.

El Nuevo Gabinete Conservador del Canadá

OTTAWA, Canadá agosto 7.— (AP).— El nuevo Gabinete Conservador canadiense, que hoy juró ante el Gobernador General Lord Willingdon, es el siguiente:

R. B. Bennett, Primer Mmistro, Presidente del Consejo Privado, Secretario de Asuntos Exteriores y Ministro de Hacienda.
Sir George H. Perley, Ministro sin cartera.
E. N. Rhodes, Ministro de las Pesquerías.
Senador Gideón Robertson, Ministro del Trabajo.
Hugh Guthrie, Ministro de Justicia.
H. H. Stevens, Ministro de Comercio y Tráfico.
R. J. Manion, Ministro de Ferrocarriles y Canales.
E. B. Ryckman, Ministro de Ingresos Nacionales.
J. A. McDonald, Ministro sin cartera.
Arthur Sauve, Ministro de Correos.
Coronel Murray Maclaren, Ministro de Pensiones y de Salubridad.
H. A. Stewart, Ministro de Obras Públicas.
C. H. Cahan, Secretario de Estado.
D. M. Sutherland, Ministro de Defensa Nacional.
Alfred Duranleau, Ministro de Marina.
Thomas G. Murphy, Ministro del Interior y superintendente de asuntos indios.
Maurice Dupré, Procurador General.
W. A. Gordon, Ministro de Colonización, Inmigración y Minas.
Robert Weir, Ministro de Agricultura.

OCHO PIES DE AGUA HABIA EN NOGALES, MEJICO

Los torrenciales aguaceros han vuelto a repetirse ayer

SERVICIO INTERRUMPIDO

No ha podido continuar la busca de las muchas víctimas

NOGALES, Estado de Arizona, agosto 7. (AP). —— El Alcalde de Nogales, en Sonora, A. C. Villaseñor, anunció esta noche que 17 ciudadanos perecieron en la inundación sufrida por la ciudad. Se ha hecho el triste cálculo basándose en los que han desaparecido.

Los residentes de las dos ciudades gemelas, espantados por la súbita y catastrófica invasión de las aguas que el miércoles puso ocho pies de líquido en las calles, presenciaban esta noche cómo se repetían los torrenciales aguaceros. Las nuevas lluvias forzaron la suspensión de todos los trabajos de búsqueda de los perdidos.

Los soldados federados que registraron las ruinas de los edificios tuvieron que refugiarse bajo techo. Las interminables columnas de mujeres enlutadas que todo el día estuvieron desfilando por el improvisado necrocomio, para identificar los cadáveres de muchos ahogados, se dispersaron repentinamente.

El temporal de aguas del miércoles por la noche descargó dos y media pulgadas de lluvia entre la media noche y el amanecer, afectando además un territorio de cien millas de diámetro. También en el Sur de Arizona descargó una violentísima tormenta, que interrumpió los transportes y las comunicaciones.

Los residentes de Nogales, que son unos once mil, corrieron en busca de refugio cuando la primera ráfaga de viento inició nuevamente las lluvias hoy por la tarde. Las corrientes crecieron mucho y el agua inundó las calles.

HEREDERO DEL DUQUE DE YORK

Están en el castillo de Glamis y lo esperan de un momento a otro

GLAMIS, Escocia, agosto 7, (AP.)—El duque de York, cuya esposa dará a luz de un momento a otro, no salió hoy del castillo de Glamis, creyéndose por este motivo que la duquesa saldrá pronto de su cuidado.

Los aldeanos de esta posesión ancestral del ducado de York entienden, sin embargo, que hasta el viernes por la noche no ocurrirá el esperado acontecimiento.

UN CAMION DE LA POLICIA FUE AYER ASALTADO EN BUENOS AIRES, CON EL FIN DE LIBERTAR A UNOS PENADOS

El doctor Teófilo Sánchez de Bustamante, ilustre senador de la República Argentina, ha fallecido ayer en la capital

DIVERSAS NOTICIAS DE LA AMERICA DEL SUR

Se ha firmado el Tratado de Extradición entre Panamá e Italia. Todo Panamá es castigado por una sequía intensa

TRATADO DE EXTRADICION ENTRE PANAMA E ITALIA

PANAMA, agosto 7. (AP) Los Gobiernos de Panamá e Italia firmaron esta tarde un tratado de extradición aplicable a los delincuentes de los dos países castigables con penas no menores de dos años de prisión. El convenio tiene 23 artículos. Se exceptúa del tratado a los malhechores condenables a la pena de muerte, así como los culpables de delitos de imprenta y de los que caen en la jurisdicción militar.

UNA PERTINAZ SEQUIA CASTIGA TODO EL TERRITORIO DE PANAMA

PANAMA, agosto 7. (AP) Noticias del interior de Panamá dicen que aunque normalmente esta es la temporada de las lluvias, se está sufriendo en los campos los efectos de una pertinaz sequía. Además, todo el istmo padece intensa ola de calor

Los pastos son muy escasos, y se ha perdido no poco ganado. Los campesinos están organizando rogativas para impetrar del cielo que llueva. Los agentes del Gobierno estudian el problema de la sequía. La ciudad de Panamá y la zona del Canal no han sufrido tanto como el resto del país, debido quizá al hecho de que la constante evaporación del lago de Gatun causa una precipitación periódica, aunque escasa.

UN CAMION DE LA POLICIA ATACADO EN BUENOS AIRES

BUENOS AIRES, agosto 7. (AP) Esta tarde varios individuos que ocupaban dos automóviles, atacaron a un camión de la policía, que conducía a varios procesados al Palacio de Justicia. Los atacantes golpearon al chauffeur y a un guardia, produciéndoles heridas de importancia. Luego penetraron en el interior del vehículo, pero al advertir que no estaban allí los presos que deseaban libertad, emprendieron la fuga.

Lo curioso del caso es que ninguno de los presos que se hallaban en el camión aprovecharon la circunstancia para ganar la libertad. Tres mujeres que iban en el vehículo, en vez de fugarse, huyeron hacia la cárcel, para dar cuenta de lo ocurrido a las autoridades.

FALLECIO EL SENADOR ARGENTINO SANCHEZ DE BUSTAMANTE

BUENOS AIRES, agosto 7 AP. Ha fallecido hoy en esta capital el senador nacional por la provincia de Jujuy doctor Teófilo Sánchez de Bustamante, siendo muy sentida su muerte.

CAMBIOS EN EL GABINETE DE CHILE

S. DE CHILE, agosto 7 AP. El ministro de la Guerra, general Bartolomé Blanch se ha hecho cargo del ministerio de Educación y el de Justicia, don Humberto Arce, se ha hecho cargo del ministerio de Bienestar.

Ha renunciado la dirección general de Educación Secundaria el señor Enrique Marshal.

GRAN DESGRACIA DE UNA FAMILIA

Un niño de cinco años se hizo un disparo en la cabeza

YONKERS, Estado de Nueva York Agosto 7.—(AP). El niño Antonio López, de cinco años, ingresó esta noche en grave estado en el Hospital de San José. El niño se disparó un tiro en la cabeza con una pistola que encontró en un mueble de su casa.

La madre de Antonio, sufrió recientemente una operación, siendo tan crítico su estado, que los médicos no han querido decirle lo ocurrido a su hijito. El esposo Raúl López que está casi ciego, quedó en la casa cuidando de Antonio y de una niña de tres años, cuando su mujer fué enviada al hospital.

JACKSON-O'BRINE TRAS DEL RECORD

Hace 420 horas que están en el aire a fin de superearlo

SAN LUIS, Agosto 7.—(AP).—Dale Jackson y Forest O-Brine llegaron esta noche a las 420 horas en su monoplano Greater St. Louis con el cual pretenden batir el record mundial de vuelo de resistencia. De esa manera los los intrépidos aviadores igualaron el record que hicieron en julio del año pasado, y comienzan a aproximarse seriamente al actual, que es el de los hermanos Hunter.

EL PLAN ACTUAL PARA EL PAGO DE LAS REPARACIONES ALEMANAS, ESTA ORIENTADO POR EL CAMINO MAS RECTO

No solamente han sido anulados los bonos emitidos en 1921, sino que se tiende a abolir los ferroviarios e industriales

LA ULTIMA ANUALIDAD CORRESPONDE A 1988

Pero las circunstancias han de ser las que decidan si el Plan Young ha de continuar en vigor hasta el final

Por GUGLIELMO FERRERO

PARIS, agosto, (Pallas Feature, Servicio del DIARIO DE LA MARINA.

La incineración formal de los bonos emitidos por Aelmania en 1921 y en 1924, por un total de treinta y siete mil millones de dólares, para garantizar los pagos de las reparaciones aliadas, ha sido un detalle muy de acuerdo con la nueva faz que ha tomado el arreglo de las deudas germanas. Cuando la primera Comisión Aliada de Reparaciones reunida en 1921 fijó la deuda total alemana en la suma de ciento treinta y dos mil millones de marcos, (aproximadamente treinta y tres mil millones de dólares) el Gobierno alemán tuvo que firmar bonos para garantizar los pagos. La anualidad que se fijó entonces, incluyendo intereses y amortización, ascendía a setecientos cincuenta millones de dólares. Luego, la Comisión Dawes substituyó esa anualidad en 1924 por otra que en cinco años debería alcanzar un máximum de seiscientos veinticinco millones de dólares. La mitad de esta suma tenían que suprirla los ferrocarriles y las industrias alemanas, y para garantía se emitieron bonos sobre esas propiedades por valor de cuatro mil millones de dólares, los cuales le fueron entregados a la Comisión de Reparaciones.

El Plan de Young que ahora se halla en efectividad no sólo reduce el total anual, revolucionando el plan original con la nulificación de los bonos de 1921, sino que tiende a abolir también los bonos ferroviarios y los industriales. En ambos casos la anualidad impuesta con intereses y amortización, podrá reunirla en Gobierno por medio de impuesto directos.

En este respecto, como en la fijación del término y máximun de la deuda alemana; en la reducción del total de la deuda, y en la fundación de un Banco Internacional, que también tendrá directores alemanes, para la Administración y pago de dichas deudas, en plan actual se orienta por los mas sensatos caminos de las finanzas.

Las circunstancias determinarán si el Plan de Young ha de continuar en efectividad indefinidamente. La última anualidad que este dejó estipulada, corresponde a 1988.

La modificación del Plan de Dawes que propuso la Comisión Young en 1929, fué completamente satisfactoria tanto para los Aliados como para Alemania. Debe tenerse en cuenta que todos y cada uno de los pagos que la Comisión de Dawes le impuso a Alemania, fueron puntualmente hechos y sin ningún evidente esfuerzo económico. La destrucción de sus industrias, el colapso del marco por imposibilidad de equilibrar los fuertes pagos de exportación, etc. etc. eran las lamentaciones constantes que servían de base a las más terroríficas profecías allá en el año de 1924. Los acontecimientos no han justificado las aprensiones de entonces, a pesar de que en estos últimos seis años el equilibrio visible de Alemania en su comercio extranjero ha variado ampliamente entre superavits de importación y de exportación.

Cuando se ratificó el Plan de Dawes, la rata bancaria alemana, aún después de la reorganización de la moneda, se mantuvo en el 10 por ciento; en los mercados libres las ratas se mantuvieron en un 8 y un 9 por ciento, permaneciendo así por largo tiempo.

En los primeros cuatro años del arreglo Dawes las estadísticas oficiales de Alemania estimaban que el Gobierno había obtenido sobre dos mil seiscientos millones de dólares en el extranjero para equilibrar sus pagos a los Aliados.

El año pasado disminuyeron en gran escala los préstamos germanos en otras naciones; sin embargo, el mercado de cambios extranjero continúa favoreciendo a Alemania, y actualmente la rata de descuento en Berlín es la más baja que se ha conocido desde 1914.

Este hecho extraordinario se debe en gran parte a la reconstrucción de las industrias alemanas, y al restablecimiento, en gran escala de la costumbre del ahorro en el pueblo, amparado ya por una definitiva solución en el poblema de las reparaciones. Estas dos cosas fueron admirablemente previstas y estimuladas por el Plan de Dawes.

No hay duda de que la producción de las sumas inmensas que pagó Alemania por concepto de reparaciones en los últimos seis años, se hizo factible gracias al prodigioso escalonar de las deudas públicas y comunales por medio de la depreciación de la moneda en 1922 y 1923. Esta es una parte esencial de la historia contemporánea que debe contemplarse como una de las más fuertes lecciones de cooperación nacional.

Y la nueva faz que hoy toman las reparaciones, bajo el control del Plan de Young, es, sin duda alguna, la más sensata solución que se le podía dar a tan espinoso problema. Lo necesario para la seguridad futura de todos, tirios y troyanos, es no recordarle constantemente al vencido su derrota, ni valerse de la calidad de vencedor para extorsionar al que perdió en la lid. Cuando termine una guerra sin conquista territoriales y sin imposición de reparaciones, será, podemos estar seguros, la última guerra que libren los hombres.

El "R-100" Hará un Nuevo Vuelo

El domingo próximo se propone volar hasta Otawa y Toronto

AERODROMO DE ST. HUBERT, Quebec, agosto 7. (AP) — Si las condiciones meteorológicas son favorables, el dirigible británico R-100 saldrá de este aerodromo el domingo próximo por la tarde para realizar un vuelo a Ottawa y Toronto, según anunció hoy el comandante C B Colmore.

La nave saldrá de St. Hubert la tarde del domingo 10, según dice el anuncio oficial, esperándose que llegue a Ottawa antes del oscurecer, desde donde continuará a Toronto, regresando inmediatamente a St. Hubert. Se anticipa que el R-100 estará de regreso en este aerodromo el lunes por la noche.

Después de abastecerse de combustible y gas, el dirigible regresará a Inglaterra tan pronto como las condiciones del tiempo sean favorables.

El Tiempo en los E. Unidos

Llovió en algunos lugares, siguiendo en otros la sequía

CHICAGO, agosto 7. (AP) La sequía y las tormentas alternaron hoy el inmenso territorio del Centro-Oeste, discutiendo la supremacia atmosférica. Y así en los lugares en que la lluvia triunfó, el termómetro marcó una temperatura de 70 grados Fahrenheit, mientras que en aquellos distritos en que la sequía pudo persistir, el mercurio llegó a los 100 grados Fah.

Los dos Dakotas (Nor y Sur) fueron la zona en que el calor siguió imperando. En la población de Napoleón, Dakota Norte, el termómetro marcó 104 grados Fah. En St. Paul y Minneapolis la temperatura no pasó de 84 grados. En Chicago y la región de los Grandes Lagos se estuvo entre setenta y ochenta grados Fah.

En el Sur de Illinois, el mercurio llegó a 108 grados durante la tarde. El Bureau del tiempo de Springfield dice q el área encomendada a su vigilancia, no llueve desde hace seis semanas, o sea desde el 25 o 26 de junio. Pozos y corrientes se están secando rápidamente y las cosechas se pierden, requemadas en los campos que abrasa el sol.

UN CONTRATO DE BERNARD SHAW

Para adaptación de una de sus obras al cinematógrafo

LONDRES, agosto 7. (AP).—George Bernard Shaw firmó hoy su primer contrato con una compañía cinematográfica permitiendo que su comedia «Cómo mintió al esposo de ella» se adapte a la película sonora por una empresa inglesa.

«He firmado el contrato porque necesitaba dinero», dijo a los repórters, agregando:

«Temo que el teatro antiguo esté acabando. Puede sostenerse como un lugar en que se enseña a actuar al pueblo, pero fuera de eso no habrá más que películas sonoras. Todas mis obras se adaptarán a la nueva modalidad.»

CONFUSION EN EL AFGANISTAN

El ex-rey, Aman Ullah, ha hecho un precipitado viaje a Roma

ESTAMBUL Turquía, Agosto 7. (AP.)—El ex-Rey Aman Ullah de Afganistan, que ha estado pasando el verano en su residencia del Bósforo, embarcó hoy precipitadamente en un vapor italiano, suponiéndose que se dirige a Roma. A causa de la confusión política que existe en el Afganistan, los políticos creen que su viaje está relacionado con los acontecimientos que se desarrolan en ese país.

SI FRACASA LA LEY DE VENTAS

Habrá lucha y derramamiento de sangre, dice Carl Williams

UNIVERSITY, Estado de Virginia, agosto 7. (AP).—Carl Williams secretario de la Junta Federal Agraria, predijo que habrá lucha y derramamiento de sangre si la ley de ventas agrícolas fracasa, en el discurso que pronunció esta noche ante el Instituto de Asuntos Públicos de la Universidad de Virginia.

M.E.C.D. 2016

"Jabones ordinarios pueden causar mucho daño"

dice el famoso especialista de belleza
CARSTEN de Berlín

"EL jabón y el agua son todavía los mejores detergentes del cutis," dice Carsten. "Ustedes comprenderán la importancia de esto cuando digo que el lavarse diariamente con jabón Palmolive es la base de todos mis tratamientos, aún de los más minuciosos."

He aquí el tratamiento Palmolive

Con las dos manos haga una espuma abundante del jabón Palmolive y frótese bien la cara y el cuello con ella. En seguida enjuáguese y séquese perfectamente. Eso es todo—miles de los más eminentes especialistas de belleza y millones de sus clientes han encontrado que este método es el más eficaz para conservar la belleza.

P-3028 S

"Jabones ordinarios pueden causar mucho daño. Los especialistas en belleza modernos recomiendan un jabón hecho de aceites vegetales, los aceites puros de palma y olivo. El jabón Palmolive es fresco y suave, inofensivo aun para los cutis más delicados. Deja el cutis en las mejores condiciones posibles para el tratamiento de belleza por el especialista"

Carsten
BERLIN

ENVUELTA EN EL MISTERIO LA MUERTE DE UN MENOR QUE APARECIO AHORCADO

Créese se trata de un homicidio y el Juez de Camagüey, dictó la detención de tres individuos. Cónsul español

CAMAGÜEY, Agosto 7. — DIARIO, Habana. — Ingresaron en el Vivac tres detenidos por la muerte del menor Broceta. El médico que practicó la autopsia al cadáver le apreció fuertes golpes sobre el ojo derecho.

A disposición del doctor Franqui, Juez de Instrucción, fueron remitidos por el Juez Municipal de Vertientes los detenidos señora Liduvina Guerri, Serafín Rodríguez y Julián Bello Rosabal, complicados en la muerte del menor Broceta. Dicho menor fué encontrado ahorcado en un árbol en la finca Sabanilla, del barrio de Contramaestre, en la mañana del domingo, tres del actual.

En los primeros momentos se creyó que se trataba de un suicidio, pero tan pronto el doctor Rodríguez rindió su informe forense, haciendo constar que se trataba, según él creía, de un homicidio, el Juez inició las diligencias ordenando la detención de los tres individuos que hacemos referencia.

La muerte de este menor parece estar rodeada de un misterio que las autoridades judiciales y los Cuerpos de Policías aclararán oportunamente. — **Casal,** Corresponsal.

EL CONSUL DE ESPAÑA

CAMAGÜEY, Agosto 7. — DIARIO, Habana. — Hoy tomó posesión del Consulado de España en esta Ciudad, el correcto caballero Víctor Aranegui, cargo para el que fué designado por el Gobierno de S. M. C. el Rey de España. Muchos éxitos le deseamos. — **Casal,** Corresponsal.

MUEBLES FINOS
FACILIDADES DE PAGO

Alquilamos Sillas de Tijera

MONTE 180 TEL. A. 3606

La Casa Grande

ACLARACION

La firma de H. Sánchez y Ca., de Belascoaín 27

Gustosamente hacemos la aclaración que se nos pide y que no es otra que la firma de H. Sánchez y Ca. de Belascoaín número 27 nada tiene que ver con la firma del mismo nombre que existió en Belascoaín 10. La del 27 está en pie y gozand de mucha prosperidad.

Complacidos.

NO TENIA FONDOS

En la Policía Judicial denunció por escrito, Juan García, empleado del tostadero de café sito en Aguila 162, que Manuel Carballo y Félix Hernández, que acostumbra a frecuentar el café situado en Amistad y Dragones, puestos de acuerdo abrieron una cuenta en el banco de Demetrio Córdova, retirando después la totalidad de los fondos, reservándose un talonario de checks. Así las cosas Félix Hernández libró un check por la suma de 15 pesos a favor de Manuel Carballo, quien se lo endosó a Ceferino Pérez, dueño de la bodega situada en Tenerife y San Nicolás, el que a su vez se lo dió al denunciante, en pago de café vendido. Al presentar el documento en el banco, le fué rechazado con el informe de que el girador carecía de fondos.

CUESTA MENOS
ES EL MAS EFICAZ

No hay insecticida más mortífero que el Black Flag, ni tan libre de peligro, aunque se vende a un precio módico. Lleva la muerte segura a toda sabandija e insecto. Pida siempre Black Flag y fíjese en que la etiqueta lleve impresa la bandera negra. Rechace substitutos.

Se vende también en polvo

BLACK FLAG
(BANDERA NEGRA)
El insecticida más mortífero que hay 9-3

THE FIRST NATIONAL BANK of BOSTON

Fundado en 1784
Capital, Reserva y Utilidades $80,000,000

CARTAS DE CREDITO Y CHEQUES PARA VIAJEROS

Permítanos convencerle de la SEGURIDAD, CONVENIENCIA y ECONOMIA que para Vd. representa el viajar llevando nuestras CARTAS DE CREDITO y CHEQUES PARA VIAJEROS.

22,000 Corresponsales por todo el Mundo lo atenderán.

Oficina de la Habana:
Aguiar esquina a Lamparilla
Sucursales:
Avenida de Italia 140 Máximo Gómez 267
Santiago de Cuba Cienfuegos Sancti Spíritus

HABANERAS

VERSOS DE LOS QUINTERO

ARTIGAS

Musa siempre fresca,
Siempre inspirada.
Así la de los preclaros autores de **Amores y Amoríos,** los hermanos Serafín y Joaquín Alvarez Quintero.
Ella ha cantado a Josefina Díaz y Santiago Artigas del modo que sigue:

Monta tanto: tanto monta,
como Isabel y Fernando,
en sus empresas de arte.
dicen Pepita y Santiago.

Juntos en las aventuras,
juntos en el entusiasmo,
unidos en el anhelo,
unidos en el trabajo.

Llamas de distintos troncos,
se funden en un abrazo,
y quien los ve exclama al verlos:
tanto monta: monta tanto.

La ternura de Pepita
en miel sale por sus labios;
la viveza del esposo
la recoge en limpio vaso.

Es ella noche de luna,
con resplandores tan claros,
que parece un mediodía
que veló y templó un milagro.

El es varonil prestancia,
simpatía y desenfado,
luz valiente que armoniza
con la que ella presta al cuadro.

La bella reina del reino
lo eligió por soberano,
y ambos dominan a una
el mundo del escenario.

Iguales en el esfuerzo,
juntos parten el aplauso,
y el pueblo con ellos dice:
tanto monta: monta tanto.

Pero como es Ley eterna,
desde David a Santiago,
es la reina la que manda
en el rey y en los vasallos.

S. y J. Alvarez Quintero.

EN EL AUDITORIUM

Gran fiesta teatral.
En la tarde del domingo.
Se celebrará en el Auditorium organizada por la Unión Laborista de Mujeres que preside la distinguida doctora Ofelia Domínguez Navarro.
Tiene por objeto levantar fondos con que acudir al sostenimiento de la institución.
Muy variado el programa.
En dos partes.
Habrá un selecto acto de concierto al que presta su concurso valiosísimo Oscar Lorié, pianista notable, discípulo predilecto del maestro Benjamín Orbón.
Cantarán la distinguida soprano Consuelo Escrich de Pasta y las señoritas Hilda Gómez, Isabel Fals y Lucía Suárez Cardona.
También hará gala de su exquisita voz de tenor dramático el distinguido joven Ignacio Ponce de León.
Otros números más.
De canto y piano.
Y la representación del juguete cómico **Walquiria** por un brillante cuadro de aficionados.
Dará comienzo a las cinco.
Puntualmente.

DESDE MEXICO

Sensible noticia.
Recibida por cable.
En la capital mexicana, lugar de su residencia, ha dejado de existir el respetable caballero José F. Godoy, que por espacio de largos años perteneció al cuerpo diplomático de su país.
Hace ya largo tiempo desempeñó en esta ciudad el cargo de Ministro de México.
Una persona excelente.
Muy cortés y muy amable.
Un hijo suyo, que se encuentra en esta capital, es el señor Frank Godoy esposo de la gentil dama Nena Kohly.
Reciba mi condolencia.

EL ULTIMO COMPROMISO

Conchita Soto.
Linda señorita.
Hija de quien es caracterizado comerciante de esta plaza, don Manuel Soto, y su esposa, la distinguida señora Josefa Fernández de Soto.
Conchita tan gentil y tan graciosa ha sido pedida en matrimonio para el señor Enrique Colomer y del Río.
Un joven caballeroso.
Muy simpático.
Desde España, donde también se encuentra el expresado joven, hicieron la petición por escrito a nombre de su hijo los distinguidos esposos Vicente Colomer y Francisca del Río.
No demorará la boda.
¡Enhorabuena!

(Continúa en la Página SIETE)

DOCTOR PEDRO PALMA
Ex-Ayudante del Dr. Fernando Asuero.
Curso especial con el Profesor Jaworski en París.
Malecón 250.—Edificio Collazo.—Teléfono A-9142.
A peticiones de un crecido número de enfermos que desean obtener los beneficios de la Asueroterapia, hemos reducido la consulta y toque a $5.00 los
LUNES, MIERCOLES y VIERNES.
Lunes, Miércoles y Viernes de 8 a 10 A. M. 5.00. CONSULTA Y TOQUE.
Martes, Jueves y Sábado de 8 a 12 A. M. $10.00 consulta y toque. (Turnos señalados.) Turnos especiales concedidos previamente de 2 a 4 P. M. $20.00.

ESTA NOCHE SE LLEVARA A CABO EL HOMENAJE EN HONOR DE ALBERTO RUIZ

Autoridades nacionales, provinciales y locales, el cuerpo diplomático, el Congreso, etc., se han adherido a este acto

Esta noche, a las nueve, en el restaurant «Sans Souci», tendrá efecto el gran homenaje de cariño al compañero Alberto Ruiz con motivo del trigésimo aniversario de su ingreso en la crónica social.

Suman cerca de trescientas las adhesiones.

He aquí la relación:

El Gobernador de la Provincia, señor Antonio Ruiz.

El Alcalde de la Habana, doctor Miguel Mariano Gómez.

El Secretario de la Guerra, General Carlos Rojas.

El Secretario de Sanidad e interino de Estado, doctor Francisco María Fernández.

El Secretario de Comunicaciones, ingeniero Rafael Sánchez Aballí.

El Secretario de Hacienda, señor Mario Ruiz Mesa.

El Secretario de la Presidencia, señor Ricardo Herrera.

El Subsecretario de Estado doctor Miguel Angel Campa.

El Jefe del Ejército, general Alberto Herrera.

El Jefe de la Policía Secreta, comandante Santiago Trujillo, y el Jefe de la Policía Judicial, señor Alfonso L. Fors.

El Subsecretario de Comunicaciones, señor Juan Clemente Zamora: el Director de Correos, señor José Antonio Mortalvo; el Director de Telégrafos señor Enrique Elízaga, y el Presidente del Club de Comunicaciones y Jefe del Personal de aquella Dependencia, señor Liberato López Fundora.

El Embajador de España, señor Santiago Méndez de Vigo.

El Ministro de Venezuela, señor Rafael Angl Arraiz.

El Ministro de Paraguay, doctor Tomás Salomoni.

El Ministro del Brasil, señor Federico de Castello Blanco Clark.

El Ministro de Chile, señor Emilio Edward Bello.

El Conde del Rivero.

El Marqués de Tiedra.

El Presidente del Automóvil Club señor Andrés Terry.

El Presidente del Almendares Yacht Club, señor Adolfo Kates.

El Presidente del Club San Carlos, señor Arnaldo Aponte.

El Presidente del Olimpia Sporting Club.

Los senadores doctor José Manuel Cortina, doctor Alfonso Duque de Heredia, doctor Agustín García Osuna y Lorenzo Fernández Hermo.

Gonzalo E. Aróstegui, Lutgardo Aguilera, Alberto Almasqué, Juan Alvarado, Salvador Alvarez, Alberto Angulo, Arturo Armand, Belisario Alvarez, Ernesto Angulo, Andrés Angulo, Dr. Pedro Barillas, Eduardo Beato y James W. Beck.

El Presidente de la Asociación de la Prensa, doctor Rafael María Angulo.

El Presidente de la Asociación de Reporters, señor César Rodríguez.

El Presidente de la Compañía de Teléfonos, señor Hernán Behn.

Hubert de Blanck, Cosme Blanco Herrera, Arturo Bovi, Braulio del Busto, el exRepresentante Juan Cabrera Hernández, R. Pijuán, Silvio de Cárdenas, Antonio María de Cárdenas, José M. Carret, Andrés Castellá, coronel Rafael del Castillo, Demetrio Castillo Pockhorny, Roque de Castro, Abilio E. Coello, Ramón FF. Crusellas, Eusebio Conde, coronel Rogerio Caballero, Octavio de Céspedes, Claudio Conde, Frank Castañera, Juan Castro, Ezequiel Cuevas, Jorge Dehogues, Cristóbal Díaz, Enrique Delgado, T. B. De Foe, comandante Manuel Espinosa, Laureano Falla Alvarez, José Antonio Franchi Alfaro, Francisco Franchi Alfaro, Horacio Ferrer y Miguel Falla Gutiérez.

Alberto Falcón, Felipe García Cañizares, Juan de Dios García Kohly, Gregorio del Haya, teniente Cándido Herreo, doctor Francisco Loredo, Mariano Larín, Laureano López, Roberto G. Mendoza, Francisco Machado, José Agustín Martínez, Luis G. Mendoza, Francisco Carballo Dou, Julio Morales Broderman, doctor Juan Mencía Moreno, Juan Mencía Jr. Armando R. Maribona, Camilo Armanda, Alberto Armand, Representante Delio Núñez Mesa, Luis Trías, Virgilio Ortega y Joaquín Pina.

Representante doctor Baldomero Grau, Representante Mario Mendoza, Angel Izquierdo, Rafael Posso, Julio Blanco Hererra, Emeterio Zorrilla, José Pérez Benitoa, Arturo L Prattchet, Eduardo Peyrellade, Juan Martín Pella, Francisco Paredes, Agustín Reyes, comandante Francisco Rodríguez León, J. M. Requejo, Salvador Salazar, Ernesto Sarrá.

Henry Senior, Frank Steinhart, doctor Fernando Sánchez de Fuentes, Manuel A. Santeiro, José F Urrutia y Porto, Gerardo de Villeirs, Pablo Villegas, Manolo Villapol, Enrique García Cabrera, Atilio León, Juan Martín Leiseca, Julián Santa Cruz, René Bolívar, Anselmo Meana, Jorge Raúl Ponce.

El Gobernador de Oriente, coronel José R. Barceló.

Pedro Armenteros, Miguel A. Suárez, Ramón Ebra, Juan O'Naghten, doctor Gerardo Gutiérrez Valladón, Ramoncito Suero, Domingo Macías, Secundino Baños Jr., Augusto Maxwell, J. M. Bosch.

Manuel Vega, Presidente del Consejo Provincial.

Luis Betancourt, Tesorero del Gobierno de la Provincia.

Doctor Armando Ruiz, Luis del Prado, Severiano Pulido, Pedro Guerra.

Alfredo Fernández, Alberto S. de Bustamante Jr., Francisco Pérez Orozco, Eugenio Raynes, Alberto Jardines, corcnel Julio Morales Coello, comandante Ricardo Firmat, capitán Marco Antonio Llaneras, José M. Causse, José Giralt, Juan Piñeyro, Pedro Varela, Saul Herrera, Ignacio Herrera, Augusto Ferrer, Luis de Sena, Ramiro de la Presa, doctor Ignacio Plá, Ramón Montalvo, José María Rivas, comandante Joaquín Estrada Mora, comandante Hipólito Amador, doctor Cándido Toledo Osés, Tomás Cabrera, José Emilio Obregón, comandante Oscar Gali Menéndez, teniente Rodolfo Herrera, Ismael Bernabeu, Frank Castañeda, general Pablo Mendieta, doctor Benigno Scusa, doctor Manuel PPiedra.

El Interventor General de la República, doctor Aurelio Méndez.

Manuel Aspuro, John Rivera, Carlos M. Peláez, Paco Sierra, Marcos Zárraga, Octavio Zubizarreta...

Y más, muchos más que harían interminable esta relación.

La Comisión Organizadora actuará durante todo el día de hoy en sus oficinas de la calle Pocito número 104, bajos, entre Espada y San Francisco, teléfono U-3265.

PARA FLORES
Milagros
FLORES
Prado Once
A-9693 A-9694 A-9686 A-0694

DE LA ALIANZA NAL. FEMINISTA

Conferencia por radio de la Sra. Rosalía Ruiz, de Bustamante

El Ejecutivo Central ha participado a su afiliadas que la Junta General que debía celebrarse el próximo sábado día 8 a las 3 de la tarde queda aplazada hasta nuevo aviso.

CONFERENCIA POR RADIO

El domingo 9 a las 7 p. m. hablará por radio desde la Cuban Telephone la señora Rosalía Ruiz de Bustamante, Directora de la Comisión de Afiliadas de la Alianza. Disertará sobre feminismo. El noticiario será leído por la señorita Naty Fernández. Es esta conferencia la que corespondía a las trasmisiones que se hacían los viernes, habiendo sido cambiada para los domingos a las 7 de la noche según lo solicitado por la Cuban Telephone.

COACCION

En la Policía Judicial denunció Encarnación Fernández y Jaque, vecina de Diez de Octubre 27, que el encargado de la casa nombrado Antonio, a pesar de que ella le entregó al dueño de la casa la suma de diez pesos a cuenta de las dos mensualidades que le adeuda, la ha demandado en el Juzgado Municipal del Norte, y no conforme con ello le ocultó las boletas de citación para que ella no pudiera concurrir al juicio a defenderse, por lo que estima ha cometido un delito de coacción.

Nuevas Marcas Para Señalar el Ganado

Se han concedido las marcas de hierro paar señalar ganado que solicitaron registrar los señores Luz Martínez Copanioni, Teresa Fernández, Silvia Ulacia, José Elías, Eliseo Peraza, Amador Canizares, Venancio Mederos Rodríguez Agustín González y Santos, Cándido González Aguiar, Primitivo Collera Pérez, Aquilino Fulgueira.

Se han expedido los títulos de propiedad de las marcas de hierro para señalar ganado a favor de los señores Pedro Rubio Molina, Perfecto Pérez, Emilio Arco Laffitta Victorino de la Paz Astengo, Amado Pérez Corcho, Norberto Gutiérrez Esquivel, Manuel Machado Vega, Juan López Medina, Rosendo Ramírez Piñero, Manuel Cruz Figueredo, Enrique Morffi Echemendía, Pedro Cotoni, Francisco Fernández Casas, Juan Castillo Barroro Laureano A. Ferández Gutiérrez, Eleusipo Rosales y Bonachea.

Regulador del Horno

es una de las dominantes características de las modernas

COCINAS de GAS ROPER

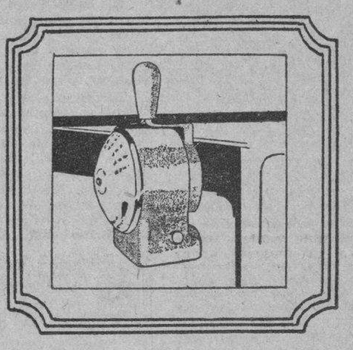

Si Ud. desea mantener reducida su cuenta de gas....

Baje la llama de los quemadores tan pronto comience a hervir el líquido.

Use recipientes de aluminio, de igual tamaño que los quemadores.

Tape los recipientes para que se retenga todo el calor recibido.

Use preferiblemente recipientes pequeños cuando sea posible.

Nunca caliente o hierva un galón de agua, si con un litro es suficiente.

Cierre el quemador antes de retirar el recipiente de la hornilla.

No encienda el quemador hasta no tener listo lo que desee cocinar.

Si abandona la cocina, aunque sea por breves minutos, asegúrese que sólo queden encendidos los quemadores que se estén utilizando.

No olvide que un quemador encendido, por pequeño que éste sea, sin estarse usando, significa DESPERDICIO, y el contador registra su consumo.

Desde $65.00 en adelante con amplias facilidades de pago.

El encendedor instantáneo—el manifold oculto—las llaves de nuevo diseño—el esmalte interior del horno—el gráfico, en español, de instrucciones para cocinar—el nuevo tipo de parrilla—la amplia gaveta de utensilios—su solidísima construcción—bella combinación de colores, etc., son otros tantos factores que justifican el que la moderna Cocina de Gas "ROPER" sea

¡La mejor cocina por su precio!

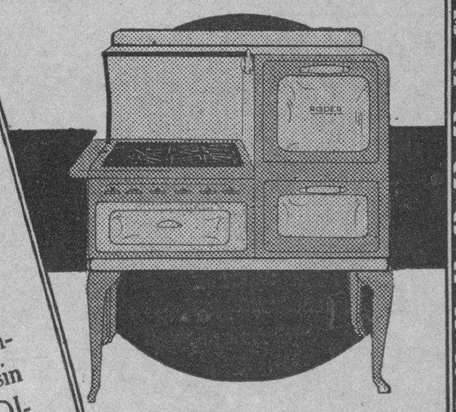

Hónrenos con su visita en:
Galiano y Neptuno Monte No. 1
J. del Monte 252

Cía. Cubana de Electricidad
A las Ordenes del Público

M.E.C.D. 2016

Información Religiosa Nacional y Extranjera

MONS. CARUANA VA PARA EUROPA

El internuncio del Papa y Delegado va de vacaciones

Monseñor Jorge García, Internuncio del Papa en Haití, su Delegado Apostólico en las Antillas, nos abandona por una corta temporada Va a Europa, a disfrutar de unas bien ganadas vacaciones, que son necesarias, tras la ardua labor que su elevado cargo requiere.

Monseñor Caruana, ha nacido en Malta, pasando después a los Estados Unidos de Norte-América, donde prontamente se elevó, tras brillantísimos estudios al estado sacerdotal, en el que se distinguió sobre manera, haciendo que se le nombrara Vicario de los Ejércitos de los Estados Unidos en Europa. Pasa a Filipinas y después a Puerto Rico, como Obispo. Elevado a la plenitud del sacerdocio, sigue distinguiéndose por su ciencia, virtud y laboriosidad, mereciendo que la Santa Sede le elevará al cargo de Arzobispo y le designará su Delegado en las Antillas, con residencia en la Habana, Capital de la República de Cuba.

Se le confiaron muy difíciles comisiones en México y Guatemala por la Santa Sede, que llevó a cabo con fino tacto diplomático y abnegación sin límites.

La Santa Sede por tan eminentes méritos, le designó «Internuncio de Haití», continuando como Delegado de las Antillas.

Su actuación entre nosotros como Delegado Apostólico, sólo elogios ha merecido, habiéndose grangeado por su trato sencillo, culto y afable el afecto de los fieles de Cuba y muy especialmente los de la Habana, don de habitualmente reside.

Las antoridades le aprecian y distinguen.

Con los Prelados ha colaborado intensamente al mayor auge del Catolicismo en Cuba.

Monseñor Caruana, ha estado a despedirse de nuestro Director, el doctor Rivero, quien mucho agradece al representante del Papa en Cuba, tan gran distinción. Así mismo, da las gracias al egregio prelado por la bendición que otorgó a su persona y familiares.

Durante su ausencia, estará al frente de la Delegación Apostólica, el Auditor de la misma, Monseñor Liberato Tosti, sacerdote de ameno trato, gran cultura y solidísima virtud. Distinguido diplomático, conocedor profundo de los asuntos eclesiásticos de América, aún antes de venir a ella, pues durante diez años estuvo al frente de los asuntos eclesiásticos de América en Roma.

Todos le quieren y respetan.

Deseamos a Monseñor Caruana, un próspero viaje, una grata estancia en la vieja Europa y un feliz regreso a la joven América, en cuya Antillas representa con tan altos prestigios al Vicario de Cristo, a su Santidad, Pío XI q. D. g.

A Monseñor Tosti, nuestra cariñosa salutación.

J. B.

EN LA ERMITA DE ARROYO ARENAS

Hoy tendrá lugar en la Ermita de Arroyo Arenas, el «Segundo Viernes» en honor a Jesús Nazareno.

Por la mañana a las 9 y media.

Por la tarde a las 6.

Véase el programa de estos solemnes cultos, en la Sección de Avisos Religiosos.

A LA VIRGEN DEL CARMEN PARROQUIA DE REGLA

Día 10 domingo, fiesta a las 9.30 a. m. Misa solemne de Ministros y sermón. Se cantará la misa de Bartmann por un coro de señoritas de la Habana. A las 5 p. m. procesión por las calles del pueblo con dos bandas de música y el Cuerpo de Bomberos de Regla. El Párroco y la Camarera invitan a estas fiestas.

E-1753. 3d. 8, 9, 10 Ag.

MONASTERIO DE STA. CLARA DE ASIS

Festividad de San Lorenzo

Día 8.—Misa solemne de ministros, a las 8 y media a. m.

Predicará un P. Franciscano de Convento de la Habana.

1757-id-8.

HIJAS DE MARIA
Reina 145
Segundo Sábado
Comunión General
8 a. m.
E-1748. 2d. 7 y 8.

E. P. D.
EL SEÑOR

Arturo Orta y Orta

HA FALLECIDO

Dispuesto su entierro, para hoy Viernes 8, a las 4 p. m., los que suscriben: hijos, hermanos y demás familiares, ruegan a las personas de su amistad se sirvan concurrir a la casa mortuoria, calle Buenaventura número 1, altos, esq. a Pocito, (Víbora); para de ahí acompañar el cadáver hasta el Cementerio de Colón, favor que agradecerán eternamente.

Habana, 8 de Agosto de 1930.

Arturo, Carmela y Mercedes Orta y Cabrera; Ana, Juan, Manuel, Mercedes, Julio y Rosario Orta y Orta; Carmen de la Fuente de Orta; Jorge Luis García; Ernesto Cruz; Francisco de la Fuente; Dr. Andrés Avello y Dr. Enrique del Campo.

NO SE REPARTEN ESQUELAS

DIA 8 DE AGOSTO

Este mes está consagrado a la Asunción de Nuestra Señora.

Jubileo Circular.— Su Divina Majestad está de manifiesto en la iquesia de Santa Catalina.

Santos Severo y B. Pedro Fabro, de la Compañía de Jesús, confesores; Ciriaco, Esmaragdo, Leonides y Emiliano, mártires.

San Emiliano, obispo y confesor. Durante la terrible y cruel persecución que sufrieron los fieles en el reinado de los emperadores destruidores de las santas imágenes, se distinguió el glorioso San Emiliano, por su energía, celo y ardor en defender el culto de las sagradas imágenes.

Por sus notorias virtudes fué elevado a la silla episcopal de Cizico; y en tan elevado puesto redobló su fervor y sus trabajos, extendiendo la fe de Jesucristo por todas partes. La fama del Santo Obispo Emiliano, bien pronto llegó a noticia del emperador León Isauro. Mandó éste encerrar al Santo en un oscuro calabozo, donde se le trató con la mayor crueldad. Después de algunos meses fué desterrado a una ciudad de Grecia, en la cual acabó santamente sus días, durante el siglo IX.

REGLA CELEBRA BELLAS FIESTAS

Dieron comienzo los siete domingos en el Santuario

Con gran solemnidad dieron comienzo en el Santuario y Parroquia de Regla, los Siete Domingos en honor de la Virgen de Regla, como preparación para la gran fiesta principal que se celebrará con extraordinario esplendor como todos los años el día 8 del próximo mes de septiembre.

A las nueve de la mañana celebróse misa solemne a toda orquesta y voces en la que ofició el Párroco P. Rosendo Méndez, quien explicó el Santo Evangelio a los feligreses.

La parte musical estuvo a cargo de nutrida orquesta y voces, bajo la dirección del Maestro Santiago Sampol, quienes interpretaron bellas piezas musicales, terminando con el Himno a la Santísima Virgen.

Terminada la misa el P. Méndez, hizo el ejercicio del primer domingo, entonándose a continuación los gozos cantados.

El altar presentaba un precioso adorno floral confeccionado por el Sacristán del templo señor Luis Sánchez quien mereció numerosas felicitaciones de la numerosa concurrencia que asistió a tan solemnes cultos.

Felicitamos a la directiva de la Asociación de Nuehtra Señora de Regla y de un modo especial al Párroco P. Rosendo Méndez, por la solemnidad de dichos cultos preparatorios.

Lorenzo BLANCO.

CONGREGACION DE HIJAS DE MARIA DE REINA

Mañana celebra la Congregación de Hijas de María del templo de Reina, la función con que mensualmente obsequia a su Patrona, la inmaculada Concepcin.

La parte musical será interpretada por el Coro de la Congregación.

Véase el programa en la Sección de Avisos Religiosos.

Fiesta a la Santísima Vírgen de las Nieves

Iglesia Parroquial de San Francisco de Paula.

(Arroyo Apolo)

A las 7 de la mañana, misa de comunión.

A las 9 de la mañana, solemne misa de ministros, en la que oficiará el señor Pbro. Nicanor Suárez, Cura Párroco que fué de Mantua.

Predicará el Párroco de Paula Pbro. Alfredo Llaguno Canals.

El coro estará a cargo de un grupo de señoritas de la barriada de la Víbora.

Por este medio se invita a los fieles, y de un modo especial a los mantuanos y guaneros, de cuyos pueblos es Patrona y Madre la Santa Virgen de las Nieves.

Se repartirán estampas.

GRANDES FIESTAS CIVICO-RELIGIOSAS EN HONOR A NTRA. SEÑORA DE COJIMAR

El poblado de Cojímar, tan devoto de la Virgen del Carmen, concurrió en masa a las fiestas celebradas para honrarla

Con mayor inusitado entusiasmo que en años anteriores, tuvieron lugar este año, las tradicionales fiestas anuales en honor de Nuestra Señora del Carmen, Patrona del Balneario de Cojímar.

Grandes fueron los preparativos que las comisiones organizadoras vinieron haciendo día tras día a fin de que resultasen brillantes mas dichas fiestas populares.

Iniciáronse las fiestas el sábado, con grandes festejos populares, en el siguiente orden:

A las 2 y media, gran desafío de base ball en los terrenos del señor Moré, en la loma, entre los teams Atléticos de Arellano y Estrellas de Moré. Para el team vencedor hubo una gran sorpresa, para el mejor bateador un magnífico bate de madera cubana (majagua) y para el player más útil un valioso guante.

Estos premios fueron entregados por un jurado, compuesto por los señores Marcos Moré presidente y vocales Julio Vasseur, Antonio Blanco, Rogelio de la Morena, Luis Betancourt, doctor Eduardo Bruzon y Fernando Jiménez.

A las 4 y media, Torneo de Cintas en Automóvil, por distinguidas señoritas temporadistas con premio e un objeto de arte regalo del señor José Suárez, tienda de ropa La América». Jurado: Joaquín Maig Miranda, Julio Careas, Rogelio Barata, Antonio Blanco, Carlos González.

A las 5 y media de la tarde, hubo Regatas de Botes de Remos con premios en metálico, con el siguiente Jurado: Manuel Villar, Facundo Guanche Juan T. Trujillo, Ramón Souto, Alfredo Deetjen, doctor Ricardo Morán, doctor Carlos Tabares.

A las seis de ua tarde, Falo Ensebado, con premio en metálico donado por la acreditada fábrica de refrescos «Champan Sport»

A todos estos festejos asistió una extraordinaria concurrencia que durante todo el día invadió el Balneario de Cojímar.

A las siete y media de la noche, era imposible dar un solo paso por las inmediaciones de la hermosa Capilla.

Minutos después de esta hora dió comienzo la gran Salve solemne a toda orquesta en la que ofició el P. Tomás Soloeta O. F. M. Párroco de Guanabacoa.

El templo lucía bellamente adornado por piadosas manos, que quisieron ofrecer este homenaje a la Patrona de Cojímar.

La parte musical estuvo a cargo de un grupo de distinguidas señoritas de Guanabacoa, que interpretaron una preciosa Salve, terminando con el Himno a la Reina del Carmelo.

Después de la Salve, continuaron celebrándose los festejos populares, abriendo el Cojímar Yacht Club sus puertas, donde tuvo lugar una gran fiesta social.

FIESTA PRINCIPAL

El domingo, fecha designada para la celebración de la fiesta principal, desde las primeras horas de la mañana se notaba gran animación en la playa.

A las seis a. m., una Banda recorrió las calles del pueblo, ejecutando una Diana mambisa, anunciando las fiestas patronales.

Eran las ocho de la mañana, cuando ante una numerosa multitud de moradores de Cojímar y de la Capital fué izada la enseña nacional en el histórico Castillo, ante el Alcalde Municipal de Guanabacoa, niños del Preventorio Martí, Veteranos, etc.

Este acto fué amenizado por la Banda Municipal de Guanabacoa, que entonó el Himno Nacional Cubano.

A medida que iba adelantando el día, la concurrencia era más numerosa.

Centenares de automóviles, guaguas, etc., llegaban de la Capital y pueblos colindantes, transpirtando a millares de personas, que ansiosas acudían a la celebración de la fiesta patronal de Cojímar.

A las nueve en punto dió comienzo la misa solemne de ministros a toda orquesta y voces en la que ofició el Comisario de Tierra Santa P. Benito Azua, asistido de los PP. Pablo Lete y Casimiro Zubía.

La Cátedra Sagrada fué ocupada de manera magistral por el Pronotario Apostólico y Canónigo Mons. Santiago G. Amigo, quien cantó de manera admirable las glorias de la Reina del Carmelo, haciendo ver la gran devoción que en todo el orbe se le tiene y los incontables milagros obrados a quienes llevan su Santo Escapulario.

Mons. Amigo tuvo elogios y felicitaciones para los vecinos de Cojímar que de manera tan hermosa festejaban a su Patrona y muy especialmente para la Comisión Organizadora de dichos festejos.

Al terminarse la fiesta fué sumamente felicitado.

La parte musical estuvo a cargo de escogidas voces y orquesta bajo la dirección del Maestro Julio Guisasola, acompañado al órgano por el Hermano Pedro O. F. M.

El altar asimismo, que toda la capilla lucía un artístico y caprichoso adorno floral, confeccionando con multitud de fragantes flores, arecas y luces en preciosa combinación, obra ejecutada con todo gusto por su celosa y activa Camarera señora Estrella André de Tejada, que tanto trabaja y labora por el aumento del culto a la Patrona de Cojímar.

Contribuyeron a costear el adorno entre otros el señor Carlos Tejada y Arturo Tejada.

Dicho adorno fué sumamente elogiado por la numerosa concurrencia que durante todo el día desfiló por la preciosa capilla.

Terminada la fiesta religiosa continuaron celebrándose los festejos populares en el siguiente orden:

A las diez de la mañana, Regatas de Botes Motores, tipo Out Boat, clase D, dividido en dos categorías, en la primera una medalla de oro donada por el señor Luis Betancourt, tesorero del Gobierno Provincial para la damita acompañante de la embarcación que llegó en primer lugar y en la segunda categoría una preciosa copa de plata donada por el señor Antonio Ruiz, Gobernador de la Habana para el que ocupó el primer puesto, después de terminadas estas regatas los vencedores y vencidos pasaron al Club donde fueron obsequiados por la comisión con un ponche.

Jurado: señor Rogelio Barata, Comandante Ramón Díaz del Gallego, Fernando Jiménez, Doctor Narciso Dávalos, Maximino Blanco, Ignacio Pedroso y Juan de J. Cárdenas.

A la una de la tarde, Torneo de cintas en bicicleta para niños de ambos sexos con dos premios de dos objetos de arte regalo de la tienda de ropa «La América».

El jurado lo componían: Rogelio de la Morena, Antonio M. Ortiz, Gustavo Dirube, doctor Ricardo Zaragoza y José Suárez.

A las dos de la tarde hubo regatas de botes a la vela, con dos premios en metálico, el segundo premio donado por la mueblería de los señores Villar y Maya.

Componían el jurado para estas regatas Antonio M. Martínez, Doctor Carlos Tabares, Doctor Ricardo Morán, Pedro Saenz, Mariano Blanco Doctor Vicente Legañoa; Doctor Hilario Candela.

A las tres de la tarde se llevó a cabo el Concurso de Natación, con dos categorías; la primera para nadadores que representen a dos clubs inscriptos siendo los siguientes: Club Atlético de Arellano, Y. M. C. A., Instituto de la Habana y Cojímar Yacht Club. Premio: una copa de plata donada por el señor Manuel Vega, Presidente del Consejo Provincial

Segunda categoría libre con premios en metálico. Jurado: Maximino Blanco, Rogelio de la Morena, César Sánchez, José Peñalver, Waldo González, Edid Tabares y doctor Juan M. Pérez Boudet.

A las cuatro de la tarde hubo Cucaña en el Muelle de Cojímar con premio en metálico. Componían el Jurado: Julio Vasseur, Mario Radillo, Rafael Blanco, Manuel Domínguez y Félix García.

A las cinco de la tarde, Regatas de Tinas, con premio en metálico. Jurado: Antonio Blanco, Francisco Pinda, Alberto Valladares, Manuel Dávalos y Justo García.

A las 5 y media de la tarde: Torneo de cintas a caballos, con premio de un magnífico sombrero de jipijapa, donado por la sombrería «El Imparcial» de Pepe Antonio 9. A. Jurado: Señor Luis Betancourt Manuel Villar, Pedro Renaurd, Facundo Guanche y P. Saenz.

PROCESION

Por la tarde a las cuatro era inmensa la muchedumbre que invadía a Cojímar, que ansiosa esperaba el momento de acompañar en la procesión a Nuestra Señora del Carmen.

A las seis de la tarde, después de verificados los ejercicios del día en la Capilla, se puso en marcha la misma con la venerada imagen de Nuestra Señora del Carmen, Patrona del Balneario, en bien adornadas andas y cargada por sus incontables devotos.

De la Capilla se dirigió la procesión por las diferentes calles del pueblo hasta el embarcadero, donde fué colocada la imagen en un gran lanchon y tirado de una hermosa lancha hizo el recorrido del litoral, ante la concurrencia que entonando cánticos y plegarias presenciaban el desfile de la excelsa Reina del Carmelo.

Cerca de las ocho y media de la noche, regresó de nuevo al embarcadero haciendo otra vez el recorrido hasta la Capilla.

Asistieron a la procesoón la Asociación de Señoras y Señoritas de Cojímar, V. O. Tercera de San Francisco de Guanabacoa, Jóvenes Eucarísticos, Caballeros Católicos de Guanabacoa, Bomberos de Regla, Pajes del Santísimo, V. O. Tercera del Carmen de la Habana, Catecismo y la Banda del Maestro Miguel Valdés.

Fué dirigida la procesión por los Jóvenes Eucarísticos, bajo la dirección de su Presidente señor José Avedo y del señor Jesús Lanza.

Una vez la imagen de nuevo en el templo, se cantó gran Salve ante la misma, dando seguidamente el P. Soloeta, las gracias a la multitud por la cooperación prestada a fin de que estas fiestas patronales quedaran tan lucidas.

Terminose la parte religiosa con el Himno a Nuestra Señora del Carmen que fué ejecutado por toda la concurrencia

Después se celebró animadamente la Retreta Fuegos Artificiales y Concurso de fachadas iluminadas.

A las doce de la noche aun seguía la animación en el vecino Cojímar.

Los representantes de la prensa y autoridades fueron atendidos con toda gentileza, por la Comisión de los festejos populares, señor Luis Betancourt y María Fernández de Betancourt, quienes merecen una felicitación y un elogio especial así mismo que la Camarera señora Estrella André de Tejada, Arturo Tejada y Carlos Tejada, quienes no escatimaron nada con el fin de que estos festejos resultasen brillantísimos.

El DIARIO DE LA MARINA felicita, sincera y efusivamente a la Comisión organizadora, y de un modo especial al P. Tomás Soloeta por la brillantez de dichas fiestas patronales.

Lorenzo BLANCO.

LOS TARSICIOS EN EL CRISTO

Programa de los actos que se celebrarán en los días 9 y 10

San Tarsicio Protomártir de la Eucaristía es el patrón de los Turnos de niños de la Adoración Nocturna.

En su honor deberán celebrar una Vigilia general, en el mes de Agosto, en cuyo día 15 es su fiesta onomástica.

El Consejo Supremo de la Adoración Nocturna, autoriza a las Secciones, para tener esa Vigilia con anterioridad o posterioridad a esa fecha.

La Sección de la Habana, ha señalado los días 9 y 10 para la conmemoración de la festividad de San Tarsicio, la cual se ajustará al siguiente programa:

DIA 9

A las 5½ de la tarde junta de Turno, salida procesión al de guardia infantil de Jesús Sacramentado al templo, jura de bandera e imposición de Distintivos. A las 6; exposición, acto de homenaje a Jesús Sacramentado, plática por el padre Fausto Martínez, Te-Deum, solemne acto de Desagravio, Trisagio, bendición y reserva e Himno a San Tarsicio.

Siendo esta Vigilia general, y los Turnos de Tarsicios, Turnos de la Sección, están obligados a concurrir a todos los actos de la Vigilia, tanto los adoradores activos como los honorarios.

DIA 10

A las 7½ de la mañana, misa y Comunión general, para los adoradores nocturnos y para los adoradores Tarsicios.

El Consejo de la Sección Adoradora Nocturna, invita a los Pajes del Santísimo Sacramento a la Vigilia, misa y Comunión.

La Vigilia, Misa y Comunión, se aplicarán, según las «Intenciones» del Vice-Director de los Tarsicios, reverendo padre Fray Lorenzo M. Spirali, como felicitación de los Tarsicios en sus días.

El padre Spirali, antes de partir para Italia, hizo entrega al Presidente general, de una pequeña cantidad, para que en su nombre obsequiara en esta Vigilia, a los Tarsicios de la Habana.

La Sección le ha enviado a Italia un cable de felicitación, ya por su fiesta onomástica, que es domingo 10 del actual, ya por haber sido preservado de los últimos terremotos, acaecidos en Italia, donde actualmente se halla.

Siendo numerosas las cartas que nos han llegado preguntándonos por la dirección del padre Spiraly, a fin de felicitarle por cable y en la imposibilidad de poder responder particularmente, nos es grato manifestales, que la dirección, que antes de partir nos entregó, es como sigue:

«Padre Lorenzo M. Spirali, O. S. A.

Provincia di Chieti.

Rapino

Italia»».

Pero, la mejor felicitación, es concurrir a la Vigilia, Misa y Comunión, que los pequeños Tarsicios y los adoradores nocturnos de Jesús Sacramentado ofrecerán según su «Intenciones», los días 9 y 10 del actual.

J. BLANCO

SOCIEDADES ESPAÑOLAS

El Oleo del Sr. Antonio Pérez

Se ha recibido en el Palacio de la Asociación de Dependientes del Comercio un retrato al óleo del inolvidable don Antonio Pérez y Pérez, que presidió la Asociación desde 1927 hasta los primeros meses del presente año.

El retrato obra del joven artista señor José M. Mesa, reproduce fielmente la noble figura del que fué conocido comerciante y personalidad distinguida en los círculos sociales habaneros y especialmente de la Colonia española.

Es un óleo a tres cuartos que, según los expertos en materia pictórica, registra al par que verdadero acierto en la captación del carácter expresivo fisonómico del señor Pérez, va colorido firme y armónico, a la más segura y limpia ejecución.

Tan notable trabajo lo ha ofrecido como obsequio a la Asociación el señor Mesa por conducto de la Sección de Instrucción y Bellas Artes, para rendir a la memoria del estimado ex-Presidente fallecido, testimonio de afecto a la Asociación.

El Presidente actual de la Asociación, doctor José A. Mestre, ha dirigido al señor Mesa la carta que complacidos damos a continuación:

La Habana, Agosto 4 de 1930.

Señor José M, Mesa,

Ciudad.

Muy distinguido señor: Me complazco en escribir a usted para darle las gracias más cumplidas, en nombre de la Junta de Gobierno, por el gentil obsequio que ha hecho a la Asociación pintando el retrato de nuestro inolvidable ex-Presidente don Antonio Pérez y Pérez.

Agradezco a usted oficialmente su admirable trabajo y le ofrezco las seguridades de que apreciamos justamente la significación espiritual de su gesto mediante el cual vemos plasmado en un óleo de indudable valor artístico, el deseo vivo y legítimo de honrar la memoria del que fué nuestro presidente y amigo (q. e. p. d.)

Y al reiterarle las protestas de la más alta consideración social, aprovecho la oportunidad y me suscribo suyo atento amigo y s. s. q. e. s. m.

Dr. José A. MESTRE,
Presidente Social

Burgas y Candamil

Gran entusiasmo reina entre los asociados de Burgas y Candamil y sus numerosos simpatizadore, con motivo de la gran fiesta que tienen proyectada para el domingo próximo en los salones de Medina, G y 21, en el Vedado.

El Presidente de la sociedad Sr. Domingo Souto, sus compañeros de Directiva así como el presidente y secretario de la Sección de Fiestas señores Fermín Fernández y Luis Seco, con sus compañeros, dan realizado una activa propaganda. Sorpresas, obsequios y variados atractivos han de ofrecer a la concurrencia.

El programa bailable es de lo mejor, lo que justifica el anhelo de las familias del Ayuntamiento de Germade, para asistir a la fiesta que en honor de la patrona de la parroquia ofrecen los de Burgas y Candamil. Los fondos que se recauden, como ya está terminada la escuela construída por la sociedad en su parroquia, se destinarán a la construcción del panteón que se erigirá en los terrenos adquiridos en la necrópolis de Colón. La fiesta huelga recordar que es de pención.

Alianza Republicana

La Junta de Gobierno de esta Alianza, celebró su anunciada reunión. Se leyó el informe de la Comisión de Reformas; informe que será discutido definitivamente el próximo día 24 del actual; reformas a Reglamento que no darán lugar a nuevas dudas, puesto que en el informe quedan resuelto todos los problemas que pudieran sobrevenir.

Tomaron parte en la discusión de este proyecto, de manera muy elocuente, los señores Longoria, Aristigueta, Salas, Portugal, Vázquez Carreiras y otros más. La reunión fué animada y concurrida y puede decirse que en ella floreció la vigorosa unión de todos los señores de la Alianza.

La Muerte de un P. Misionero

FORT DAUPHIN, (Madagascar).

El 24 de abril falleció en la leprosería de Ambatoabo (Farafangana) el Padre José Castan de la diócesis de Montepellier (Francia).

Misionero en Abisinia con monseñor Grouzet, hasta 1895, en que aquella misión fué agregada a los Franciscanos italianos, siguió a monseñor Groucet, que fué mandado al año siguiente a fundar el Vicariato de Fort-Dauphin. ESn el nuevo Vicariato Apostólico el Padre Castan fundó la Misión de Sakalavavezo y la dirigió desde 1897 a 1917.

Por razones de salud abandonó el campo de su actividad, consagrándose de lleno a los pobres leprosos de Farafangana.

SANTA IGLESIA CATEDRAL

SOLEMNE FIESTA A SAN JUAN

María Vianney (cura de Ars) Patrono de los Párrocos, a las 9 de la mañana del próximo sábado nueve.

Celebra esta solemnidad con el mayor esplendor «La Liga Sacerdotal de Cuba» a su Santo Patrono.

La Directiva ruega la asistencia de los fieles.

31601 8 agosto

NUEVE SABADOS

A la Virgen de la Caridad. En San Francisco

Día 9. A intención de la señora Silvia Hernández de Rivero. A las 7 y 30, Misa de Comunión General. A las 9, Misa Solemne, sermón, procesión y Ejercicio.

E 1758 1d 8

El Aniversario de la Est. Cervantes

El domingo próximo celebrará este Club Deportivo, grandes fiestas con motivo de su aniversario.

A las 9 de la mañana, comenzará el programa con la colocación del busto del señor Ismael Iglesias en el salón de sesiones, por haber sido el primer presidente del Club Deportivo Asturias. Los asistentes serán obsequiados con pastas, licores y tabacos.

Habrá durante la mañana y tarde concurso de bolos, partidos de hand-ball, basket ball, y por la noche a las 9, la formidable verbena que ya tiene revolucionado a todo el elemento bailador.

El programa musical estará a cargo de la orquesta Romeu, el jazz-band, los Royal Rambers, y el sexteto Iberia.

El comité femenino tiene repartidas ya invitaciones pero nos ruegan hagamos constar que pidiéndolas en Secretaría o al teléfono U-7288 serán atendidas estas peticiones con prontitud.

Concepción Arenal

El próximo domingo día 10 del actual, a las 2 p. m., la Sociedad Estudiantil Concepción Arenal, tiene señalada la terminación de su Junta General de Elecciones, tomando en dicho acto posesión de los puestos para los que han sido elegidos, los señores y señoritas siguientes:

Para Vicepresidente: Sr. Jorge Vallina; Vice-Secretario General: Sr. Antonio Rivera; Vice-Tesorero: Sr. Alfredo Gómez; Vicecontador: señor Manuel Martínez Candia. Vocales: señores Dimás Vecino; Francisco Pérez; Bernardo Cocina; Guillermo Ruiz; Juan Fernández Rojas; Oscar Cocina; Sra. María Luisa Bruzón; señoritas: Julia Villacian; Serafina Amor; María Teresa Bruzón; Amparo Valencia; María Fonticoba. Suplentes: Señores: Andrés Mujica, Federico Acebal y Enrique García. Señoritas: Concepción Pereira, Margot Carballo y Angeles Alvarez.

Los N. de la Peroja

A instancias de esta importante sociedad la Diputación Provincial de Orense, en junta celebrada el día 12 de Julio Próximo pasado, acordó la construcción de las carreteras, número 105, (Barra de Miño a la Paroja) y número 4407, (Gustey a Los Peares) por La Peroja). Además y por gestiones realizadas por el Representantes de la Sociedad Naturales de la Peroja de la Habana, don Joaquín García Sánchez, Arcipreste del Municipio y del Jefe político del Ayuntamiento perojano don Marcial Taboada, la Diputación Provincial de Orense también acordó en la propia Junta, la ejecución de la carretera número 307, (Fontaiño a Los Peares) y la terminación del camino de Toldavía a Turbisquedo, en la Parroquia de San Cristóbal.

Quiere esto decir, que no solo se ha conseguido la realización de las dos carreteras que gestionaba la Sociedad, sino que también, debido a sus indicaciones y a la labor personal de los señores García Sánchez y Mosquera, que concurrieron como invitados de honor a la sesión de la Diputación Provincial en que se tomó el acuerdo, el Municipio perojano contará en breve con otras dos vías de comunicación que contribuirán poderosamente, al progreso de la Comarca.

Los perojanos están de enhorabuena, y para celebrar como se debe este gran éxito celebrarán una gran matinée bailable el día 24 de los corrientes, en los Propietarios de Medina, 21 y G, Vedado. Será gratis para los socios y habrá obsequios para todos.

Por los éxitos obtenidos enviamos al Presidente, a la Directiva, a la Sección de Propaganda, a la de Fomento, a la de Cultura, y a los socios nuestra felicitación. Así se labora por la tierra querida.

Colonia Palentina

Tan fraternales y entusiastas como siempre los Palentinos celebraron Junta General, acordando celebrar la fiesta de «San Antolín» el día 7 de Septiembre, en los jardines de La Polar, donde tendrán lugar primero un banquete y luego una elegantísima matinée que será de pensión, y amenizada por una admirable orquesta y un notable sexteto.

El señor Agustín Martínez es el Presidente de la Comisión que habrá de organizarla, por lo cual la fiesta de los palentinos será una gran fiesta.

Festival Benéfico

Ya están las entradas impresas para ese gran festival beneficio, que los ches organizan a beneficio de su humanitaria Sección de Beneficencia, para el día 21 de septiembre del corriente año.

La música que tocará ese día en los Jardines de La Polar, serán conjuntos de lo mejor que existe en esta capital. Por lo que no es aventurero asegurar que dichos jardines se verán colmados de una concurrencia extraordinaria. Muchas mujeres, y bonitas; notable música y mucha cerveza gratis.

Pueden ir preparándose para esta gran fiesta, que no será repetición de las celebradas hasta hoy, sino algo nuevo y original.

La Gratitud al "Centro Balear"

La señora Sabina Dorado, socia de tan importante Centro, en carta atenta que dirige al presidente general, hace constar su profunda gratitud al Centro, a los médicos y a las enfermeras del pabellón «Ponce de León«. por la esmerada atención y los cuidados que se le han prodigado durante el tiempo que permaneció en el pabellón citado.

DINERO
SOBRE ALHAJAS
Vea la calidad y precio de nuestras prendas
LA REGENTE
Neptuno 39. Telf. A-4376.

Varias Noticias de la "Asc. Canaria"

Es mucha la animación que reina con motivo de la grata excursión que el domingo próximo celebrará la sAociación Canaria a la villa de San Antonio de los Baños, organizada debidamente por las Secciones de Recreo y Adorno y Propaganda:

Los excursionistas saldrán de la Estación Terminal a la una en punto de la tarde, en tren especial, con coches de primera clase.

Los tickets para concurrir a la misma están a la venta en la Asociación Canaria hasta mañana, sábado, a las doce. A esta hora quedará cerrado el despacho de los mismos.

Mañana ofreceremos el programa ameno y atractivo de la Excursión.

EL HOMENAJE A ALVARADO

El Comité Ejecutivo de la Asociación Canaria, a propuesta del Presidente de la Sección de Propaganda, ha tomado el acuerdo de adherirse en pleno al justo y merecido homenaje que la Beneficencia Canaria acordó ofrcer en próxima fecha al señor Juan Alvarado Moreno.

El señor Alvarado es actualmente vice-Presidente de la Asociación Canaria, siendo muy estimado y querido por todos sus compañeros del Comité Ejecutivo, los que, con el acuerdo tomado, le han dado una elocuente y espontánea prueba de cariñoso afecto.

En relación con este próximo homenaje ofreceremos mañana muy interesantes detalles.

EDUARDO ACOSTA HERNANDEZ

Se encuentra casi restablecido del accidente que sufriera en días pasados el señor Eduardo Acosta Hernández, Representante suplente de la Asociación Canaria por la Delegación de Cabaiguán.

Lo celebramos.

REUNIONES

A las ocho de la noche de hoy, viernes, celebra junta ordinaria la Sección de Recreo y Adorno de la Asociación para tratar, entre otros asuntos, algunos relacionados con la excursión del domingo a San Antonio de los Baños.

Juntas Directivas

Juventud de Baleira y su Comarca: celebrará Junta General Extraordinaria, hoy día 8 del actual, a las 8 y media de la noche, en el M. I. Centro Gallego. En la orden del día la reforma del Reglamento social.

Sociedad de Castrillón: celebrará Junta Directiva, hoy viernes día 8 del actual, a las 8 y media de la noche, en el Centro Asturiano.

Club Luarqués: celebrará Junta Directiva Ordinaria hoy viernes, día 8 del actual, a las 8 y media de la noche, en el Centro Asturiano.

Hijos de Tabeiros: celebrarán Junta General, el lunes próximo, día 11 del actual, a las 9 de la noche, en Aguila número 251.

La Gran Fiesta de los Polesos

Los gallardos asturianos de Pola de Siero, se preparan a celebrar la gran romería de los «Huevos Pintos», acontecimiento que tendrá lugar el día 17 del actual, y que resultará como todos los años un gran acontecimiento.

Para ello trabajan de manera entdsiasta el Comité de Damas, que preside la bella señorita Pilar López, con todo el Comité, y el presidente del Comité de Fiestas, señor Hermógenes Argüelles, con todos los señores del mismo.

La fiesta se celebrará en los hermosos jardines de La Cotorra, habrá orquestas, sextetos, jazz band, gaita y tambor; sidra natural, natural de Pola de Siero, que es la mejor sidra del mundo, y todo lo demás **ye poxia.**

Ese día despertará Asturias magnífica e inmortal en todos los corazones.

El Centro Astur a Pinar del Río

Hoy viernes, por la noche se reunirá la Comisión de Reclamaciones que preside el vocal de la Junta Directiva señor José Pérez Famoso, para tratar los asuntos que le están encomendados.

El día 11 se reunirá igualmente la Comisión de Altas y Bajas y el 14 la de Delegaciones, que presiden los vocales de la Junta Directiva, señores Julio Gutiérrez Pérez y Eduardo Rodríguez Díaz, respectivamente.

No obstante la atención que los vocales todos de las mencionadas comisiones, al igual que los de la de Estadística, prestan a la labor que les está encomendada dentro de la Sección de Propaganda, vienen actuando muy eficazmente en pro de la excursión a Pinar del Río, pues debido a la labor de todos presenciará la capital de Occidente el próximo día 17 una concentración de socios y simpatizadores del Centro Asturiano como pocas o ninguna vez se ha visto en localidades del interior.

Entre los habaneros ha despertado gran entusiasmo la excursión a Pinar del Río, pero no es menor el de los residentes en todos los pueblos de las provincias de la Habana y Pinar del Río, pues desde Jaruco a Mantua, hay noticias de que todos los pueblos estarán representados el 17 en la capital Vueltabajera.

S. Lorenzo del Arbol

Una vez más, vamos a referirnos al magno festival que el próximo domingo ofrecerán en los hermosos jardines de La Polar, los miembros de la simpática colectividad de San Lorenzo de Arbol y su Comarca.

El programa del festival es de lo más sugestivo que ofrecerse pueda. Cuatro populares orquestas, cuyos nombres conocen ya nuestros lectores, se encargarán de ejecutar en los distintos salones de los jardines polarinos, un excelente conjunto de bailables, que han sido seleccionados por la Comisión organizadora que preside el señor Avelino Fernández Verdes, los cuales, serán del agrado de los simpatizadores del baile.

Los concursos, es otro de los numerosos atractivos, que congregará el domingo en La Polar, a toda una legión de bailadores.

Los premios instituídos tanto para estos Concursos, como para las damitas que ocupan los tres primeros lugares en cuanto a colocación de entradas se refiere, son muy originales y valiosos.

El Aniversario del Deportivo Asturias

El próximo día 12 celebra la Estudiantil «Cervantes» su quinto aniversario de su fundación.

Con tal motivo, nos preparan los cervantinos para la noche del sábado 16, una gran velada artística, donde su Cuadro de Declamación hará un verdadero derroche de arte, el cual se encuentra ensayando las chistosas comedias «El Nuevo Servidor» y «La Cuerda Floja».

Distintos números de variedad forman también partte del programa.

Gran número de invitaciones han sido distribuidas, entre sus asociados y es de essperar que la Casa de las Castillas se verá esa noche repleta de entusiasmo y alegría.

NUEVO DIRECTOR

Desde el número correspondiente al presente mes, se ha hecho cargo de la Dirección de la Revista «Castilla Cultural» propiedad de esta sociedad el señor Alejo Mejido.

No queremos aquí exaltar los merecimientos y buenas cualidades que posee el señor Mejido, puesto que son bien conocidas por todos los castellanos dado el puesto que ocupa en el mismo.

Sinceramente creeemos que ha sido un gran acierto de la dirección el poner al frente de la misma a tan entusiasta castellano.

Fiesta del Viajante

La prestigiosa y rica Asociación de Viajantes del Comercio, que preside con todo celo y actividad el señor Fernández García, piensa hechar la casa por la ventana, en la verbena primorosa que se celebrará el sábado próximo y en la gran romería que se celebrará el domingo siguiente, todo en el gran Campo-Armada.

Mañana, por la noche a las ocho en punto, se abrirán de par en par las puertas del Campo, y el público comprobará la magnificencia y esplendor del conjunto. El kiosco andaluz, servido por bellas señoritas será motivo de admiración general. Habrá chatos de manzanilla, rasgueo de guitarras, y pasitos de los graciosos pinrreles de Lola la Cordobesita, andaluza con garbo y gracia incomparable.

A las doce de la noche se dará la señal a toque de campana para la entrega del kilométrico, número más interesante de la verbena.

Toda la Habana va mañana y pasado al Campo-Armada.

Los de Valdeorras y Viana en La Polar

La Sección de Propaganda de esta Sociedad gallega organiza un festival en honor de sus asociados que habrá de celebrarse el día 31 del actual, en los jardines de La Polar, y que será amenizada por una afamada orquesta y un cuarteto típico gallego. La fiesta será del agrado de los concurrentes.

Se han inscripto las señoritas Conchita Basalo; Socorro Martínez; María Fernández. Pilar y Lolita Alonso; Benita Carrivas; Elvira Prieto y María Murias, que formarán parte del comité de damos que próximamente creará esta importante agrupación.

Gran Baile de los Empleados

Empleados de Peletería, empleados de Tejidos, empleados de Ferretería y empleados de Locería; gente gien, gente simpática, gente que goza de las simpatías de todo el público habanero; simpatías que habrán de florecer en el gran baile que por iniicativa del Conjunto Administrativo de esta sociedad celebrarán el sábado, día 9 del actual en el local social de Villegas y Tejadillo, frente al Parque Zayas.

La fiesta bailable será amenizada por una admirable orquesta y un notable sexteto, de manera que mañana sábado no se cabrá en los elegantes salones de estos bien queridos empleados.

El baile es de pensión.

A. Artísticas del Centro Gallego

Totalmente restablecido de la enfermedad que puso en peligro la vida del maestro F. Vide, Director de las agrupaciones artísticas de la Sección de Bellas Artes de la poderosa Sociedad galaica, vuelven a reanudarse los ensayos de las mismas en los días de costumbre: Orfeón, martes y jueves; Rondalla, los viernes. El primer ensayo tendrá lugar el martes 12 del actual, con una obra vernácula nueva.

En el Sanatorio Hijas de Galicia

Ingresos: Carmen García García; Ernestina Vázquez; Rosario Alvarez; Valentina Uría; Bernardina Lamas; Concepción Velin Gómez; Nieves Pérez; Manuela Estévez; Asunción Prado Diéguez; Sabina Ferreira; Regina Collar Menéndez; Ermelinda Santos; Obdulia Minero y Esperanza Velos Vázquez.

Altas; Aurora Castro Rodríguez; Paulina Pinoá Aurora Matilde Rodríguez; Amalia Rodríguez; Enriqueta Fernández; Teresa Lomentero; Digtina Gómez y Carolina Méndez Alvarez.

¿QUIERE VERMOUTH?
PIDA
Brocchi

Agentes para Anuncios en EUROPA:
L. MAYENCE & Cie
DAVIGNON, BOURDET & Cie, Sucres
9, Rue Tronchet, PARIS
19, 21, 23, Ludgate Hill, LONDRES

M.E.C.D. 2016

GRAN HOTEL "SAN CARLOS"

CIENFUEGOS, CUBA

UNICO DE PRIMER ORDEN

6 PLANTAS

SERVICIO DE ASCENSOR DIA Y NOCHE

SITUADO EN EL CENTRO COMERCIAL

LUJOSO ROOF GARDEN

$12

Ya se sabe, por experiencia, que "Kimbo" dura más. ¿Para qué hacer pruebas? Siga usando "Kimbo", elegante y duradero.

PELETERIA "LA BOMBA"

MANZANA DE GOMEZ

TEL. A. 2989 APARTADO 936

Viboreñas

UN GRAN BAILE

Lo fué el celebrado en los amplios salones de la Asociación de Propietários y Vecinos de los Repartos Santa Amalia y Barrio Azul, en honor de su Sección de Sports, resultando pequeños para contener las incontables familias que asistieron, presentando como podrá suponerse el más animado aspecto, no decayendo la animación un solo momento.

Mencionaré las siguientes señoras: Tomasa Fernández de Gómez, Carmen Fernández de Alvarez, Verena Alvarez de Castillo, Fidela Alvarez de Marín, Gabriela Mata de Castells, Eduvigis Troncoso, señora de Paniagua, María Delgado, Dolores Silva, Teresa Jiménez, Rafaela Vento, Dolores Enriquez, Josefa Vargala, Concepción Hortilier, Rosario Fajardo de los Ríos, Joaquina Piñeiro Vda. de Bravo, María Luisa García de García, Gloria Horá de González, y la bondadosa dama Eugenia Pérez de Astiazarain, esposa del Presidente Sr. Miguel Astiazarain.

Las siguientes señoritas:

Zoilita Paniagua, Aguedita Martínez, Elita Martínez Matilde Sánchez Angelina García, Raquel Fernández Guevara, Erminda Casals, Lilia Hernández, Laura Valdés Estrella de los Ríos.

Las bellas hermanitas Nena y Margot Astiazarain, las entusiastas para la gran verbena del día seis de Septiembre.

Emilia Díaz, Josefa Valdés, Esther Silva, Rosario e Hilda Ituervi, María Dolores Castellanos, Margarita Sánchez, Albertina González, María Villavicencio, Consuelo y Encarnación García, Elodia y Josefina Fiors, Margot Fernández, María Padura, Francisca Martí, Panchita León, Amalia Silva.

Dos trigueñas esculturales, admirables, Irene Soler y América Carta.

Esther y Rosario Bravo, Herminia L. de Guevara, Rosa Calzada, Nieves González a la que felicito por celebrar hoy sus días; Ada Rodríguez, Adelina Zenaida Hilda y Guillermina Vassó, Merceditas Fontanetti, Josefina López, Estela Casillo, Delia Carballí, Julia González y muchas otras que harían interminable esta relación.

El tema entre todas era la Verbena del día seis de Septiembre, que hará época entre las mejores fiestas de esta Asociación.

DE SANTOS SUAREZ

Una Boda.

Ante el Juez Municipal del Oeste han contraído matrimonio la bella Srta. Caridad López Vallina y el Sr. Manuel B. Castro.

Fueron sus testigos los Sres. Julio Victor Muñoz y José Angueira.

En la residencia de la novia reuniéronse sus amistades, que fueron muy obsequiadas, bailándose con la afamada orquesta «Nirvana» del Prof. D. Infiesta.

A los expresivos brindis que se formularon por los nuevos esposos, agrego ahora mis votos porque en su estado disfruten de una vida dichosísima.

LOMA TENNIS CLUB

Algo importante voy a consignar de nuestra aristocrática sociedad, debidamente informado, y que conocido, demostrará que no todos los «lomeros» están «dormidos«.

Me consta que un grupo, no muy numeroso, de asociados ha dirigido una comunicación al Presidente Dr. Estévez pidiéndole la celebración de una Junta Extraordinaria, con carácter de urgente.

Aunque no desconozco el motivo que los ha impulsado, no debo decirlo, no me parece correcto, pero dichos peticionarios están dispuestos hasta llegar a impugnar la actuación, si fuere necesario, de la actual Directiva.

Ya entre ellos se menciona un nombre para el cargo de Presidente, cuando cese el Dr. Estévez; un ex-Presidente, que aceptaría. (lo sé todo) si se aceptan sus condiciones, principalmente si con él forman parte de la nueva Directiva personas amantes del Loma y de cuyas gestiones está seguro.

No sé cuando se celebrará dicha Junta pero espero que por mi «hilo directo» pronto lo sabré, a no ser que se efectúe a lo «callandito».

DISTINGUIDOS VIAJEROS

Embarcan hoy en el vapor «Espagne« rumbo al Havre, los distinguidos y jóvenes esposos señora Amelia Cañal y mi muy querido amigo el Comandante del Ejército Nacional Ramón O»Farrill y de Miguel, con sus herederos «Chicha», Ramón y Carlos.

El Comandante O-Farrill desempeñará una importante comisión en Tolosa, Francia, habiendo sido seleccionado por el Jefe del Estado Mayor del Ejército.

Tengo su encargo de despedirlos de sus amistades.

El más feliz viaje les deseo, y las más agradables impresiones en su larga permanencia en tierra extraña.

UN BABY

Con toda felicidad ha llegado al dichoso hogar de los jóvenes y estimados esposos señora Elena Acosta y Sr. Jorge García, su segundo heredero, un varoncito que aumentará sus alegrías junto con la monísima muñequita que es su encanto.

Por tan fausto acontecimiento dedico mi más expresiva enhorabuena a Elena y Jorge, deseando a su niño la más dichosa y larga existencia.

SRITA. HORTENSIA IZQUIERDO

La linda flor sonriente, candidata del «Concurso Señorita Nestle«, se encuentra en el primer lugar en toda la Isla, lo que no me extraña pues la belleza de Hortensia es subyugadora, y yo la declaro ya triunfadora.

El próximo domingo se terminará el concurso provincial, y todos estamos en el deber de remitirle nuestros votos a O.Reilly núm. 6.

Tenemos que demostrar, a los que no lo crean aún, que somos pródigos en Reinas, tan soberanas como Hortensia.

SRTA. LUCRECIA PRIETO

Mi amiga muy admirada, la muñeca-enfermera de «La Purísima» se encuentra restablecida ya de la molesta dolencia que padeció unos días, siendo doblemente lamentada su ausencia por los enfermos que en el pabellón «Martínez Domínguez» tienen el dulce consuelo de ser por ella asistidos.

Felicito expresivamente a quien como ella «domina» los rayitos ultra-violeta y la luz-alpina, muy satisfecho de consignar el perfecto estado de su salud.

CHISMECITO

Muy pronto será pedida en matrimonio una escultural y gentil doctorcita.

Hará la petición un respetable caballero ex-Secretario en el Gobierno del inolvidable Presidente General José Miguel Gómez, o su hijo, un afamado facultativo, Director de una Quinta.... para su hermano, joven letrado que ha sido Juez Suplente, y al que me une antiguo afecto.

Demostrándole el que le profeso, despejaré su incógnita amorosa, dando a conocer el nombre de la graciosa figulina, su elegida, y el de tan afortunado novio.

JAIME GISPERT

El querido amigo y convecino, propietario de la acreditada fotografía Los Reyes Magos, ha sido operado por el afamado cirujano de «La Purísima«, el buen amigo Dr. Julio C. Pineda.

El querido «Catalán» permanece en el Pabellón «Avelino González».

Yo espero que en la próxima semana, de nuevo podrá dedicarse a sus habituales ocupaciones, lo que será un nuevo éxito para el reputado Dr. Pineda, y continuará enfocando muchas y bellas ilusiones ópticas».

ALBERTO PAVIA

Con motivo de celebrar su fiesta onomástica ayer el estimado compañero, fué objeto de muchas demostraciones de afecto.

Un grupo de sus amigos lo obsequiaron con una suculenta comida en la Terraza, lamentando mucho no haber podido asistir.

Con champagne, puro champagne, se formularon cariñosos brindis por el atildado confrere de «El Mundo«.

REAPERTURA

Es esta noche la del elegante «Teatro Moderno», con la instalación del «Vitaphone-Movietone».

Lugar de reunión será de las gentilísimas «santicas», principalmente.

Urbano del Castillo.

¿QUIEN DICE QUE LA EPILEPSIA NO PUEDE CURARSE?

Durante más de cuarenta años la medicina del Prof. Peeke ha curado a millares que padecían de Epilepsia y desórdenes de los nervios. Envíe hoy mismo por un interesante libreto y empezará usted este tratamiento en seguida. PROF W. H. PEEKE, 18 Fletcher St., New York. De venta en las Droguerías de Sarrá y Johnson.

CONSEJOS MEDICOS

Por el Dr. PEREZ BOUDET

Ex-Interno del Hospital de Emergencias. Médico del Departamento Forense de la Ciudad de la Habana. Especialista de las afecciones del Aparato Digestivo. GABINETE: PRADO 33, altos. Teléfono: A-7490.

(Diríjase la correspondencia al DIARIO DE LA MARINA, Prado 103, Dirección).

UN PRECAVIDO. (Vedado):

Refiriéndome a las preguntas que en su carta me hace debo decirle que el producto que usted me dice, puede tomarlo en cualquier época del año, pero no le conozco valor de estimulante vital alguno.

Si señor, puede comer carne, aunque con cierta moderación en esta época del año, en que por lo regular, sino se tiene en condiciones de una temperatura adecuada se fermenta, debe de comerla con cautela.

En pasta de dientes la que suelo usar es Dentol creo sea la que más blanquee, aunque a veces suelo usar un polvo que en este momento no recuerdo el nombre, creo sean «Calvet», pero debe usarlo solamente dos veces por semana, pues son bastante fuerte.

GOMEZ-PAZ. (Ciudad):

Entre ambos análisis existe una diferencia bastante grande y una mejoría muy acentuada. Creo que debe de cambiar de tratamiento en estos momentos y aplicarse las ámpulas intravenosas de Gonacrine a rabón de una cada tercer día, de esa manera acabarán por desaparecer los únicos que le quedan que son los Gram positivos. Recuerde además que el análisis que le han verificado es de Espermocultivo y no de Exudado. Creo que en corto plazo se pondrá completamente bien, pero continúe el tratamiento que le doy. Siempre a sus órdenes.

GERARDO S. JUAN. (Ciudad):

No veo en modo alguno el uso de los Rayos X, para el tratamiento de sus Acnés... Yo me permito el indicarle el que tome la levadura de cerveza dos o tres cucharadas en agua azucarada al día, se lave con jabon de Afridol dejándose la enjabonudura por espacio de dos minutos en su cara y luego se haga un pequeño masaje en dirección a los músculos de su cara el agua que debe usar será tibia. Al acostarse un laxante alcalino, puede usar la leche de magnesia, una cucharada. Evite en su alimentación las comidas cargadas de grasas y los picantes.

PAULA. (Punta de San Juan):

Usted no me dá una descripción como yo la deseara y es lástima que ese análisis que ha verififcado no lo haya hecho en la Habana, pues de ese modo el Laboratorio contestaría categóricamente el nombre del parásito que padec esu hijo. Ahora bien he de indicarle un tratamiento racional que llevará a usted la felicidad de no ver a su hijo enfermo y a su hijo la salud. Hágale el tratamiento del Parasitol.

FLOR DE AGOSTO. (Vedado):

Depende de la Vitamina que necesite usted realmente en la leche encuentra usted Vitaminas ¿pero usted sabe si es ella la que usted necesita? Yo no puedo contestar a su pregunta como usted desea. Esas manifefstacionesnes que presenta usted es simplemente que se encuentra padeciendo de una Leucorrea y creo conveniente el que tometres píldoras Helennianas al día. Si señorita el Peptonoides líquido me merece más confianza que ese otro preparado que usted me dice, puede tomarlo a razón de tres a cinco cucharadas al día.

C. T. SANCHEZ. (Ciudad):

Lo más práctico es que ya se encuentra usted en la Habana si quiere que le ponga el tratamiento que usted desea, creo que lo más práctico es verlo. Puede pedirme hora especial si es que tiene su tiempo tan embargado. Esas afecciones del aparato digestivo es mejor que sean examinadas con toda la atención que ellas requieren. Yo con muchísimo gusto lo sirviera, pero realmente quiero hacer en usted un verdadero tratamiento y llegar a una segura curación.

ALBERTINA Z. (Guanajay):

Mi opinión es que se someta a una radiografía pulmonar que siempre las cosas a tiempo tienen remedio. Una vez verificada ésta si así lo desea, me puede mandar una copia del informe radiográfico y con placer le pondré el tratamiento más adecuado a su caso.

ROSA MARIA. (Jamaica):

No creo que se trate de un caso de un simple catarro; sino de una coriza y debe de tratarla por medio del Terpoflor. Para su mamá cuando no presente ningún síntoma erisipelatoso puede aplicarse la vacuna Estreptoestafgiloccocica mixta, en la seguridad de un resultado sorprendente.

ADMIRADORA DE MIS CONSEJOS. (Cárdenas):

Realmente la tensión de su abuelita es asombrosa y lo primero que debe de hacer es tratar de hacerla bajar por todos los medios que estén a nuestro alcance. Antes que nada que evite los alcoholes, que haga una vida sedentaria, el mayor tiempo posible que pueda estar en cama, que no le pese. Tomar al día o por lo menos la primer semana las tabletas de Descencina a razón de cuatro al día, luego ir descendiendo el número de éstas a tres y seguir con dos. Tomar su tensión semanalmente y que tome agua con los papeles de Arterosán. No es que yo sea como usted me dice, señorita, sino que menos se puede hacer por las damas que solo por sus bondades son tan gentiles y amables. Puede contar conmigo para lo que usted desee, que me encontrará siempre dispuesto a servirla con el mayor placer. Si lo desea téngame al corriente de ese caso.

ORIENTAL. (Manzanillo):

Esa es una enfermedad de la raíz de la uña y a fuer de franco no tiene tratamiento médico, pero sí le aconsejo la extirpación de las uñas, las próximas a salir lo harán en las mismas condiciones que las otras.

MARITZA. (Cienfuegos):

Creo señorita que debe de hacer un tratamiento intensivo pues esos trastornos que usted presenta son debidos a la debilidad y al estado anémico que acusa. Lo indicado en su caso es el tomar una cucharada de Somatose en leche tres veces al día, hacer una sobre alimentación especial y aplicarse las ámpulas de Lipho-cerebrina una diariamente hasta ponerse varias cajas.

UN VIEJO AMIGO. (Los Palacios):

Lo encuentro a usted tan simpático que no digo yo el permitirle «tutearme», tráteme como lo desee. Yo no quiero meterme en sus pensamientos pero cuando usted lo dice por algo será y puede que lleve razón. Ahora voy para usted: No creo que debes alarmarte por cosa tan frecuente, ¿acaso crees que con solo veinte días de una operación que llevas, quieres tener esa región como un boton de rosa?, ten calma y espera que todo llega y por lo regular lo bueno siempre suele pasar más pronto. No creo como tú, que eso se quede en esa forma ha de venir la reducción pero debes ayudarla por medio de alguna compresión. Creo que debes llevarlo por espacio de unos seis meses. Al mes si te sientes completamente bien puedes hacer lo que me dices. Creo conveniente el que cuando salgas de toda esa convalecencia, te apliques la vacuna Neo-Neiserr-ac por vía intravenosa, es de efectos maravillosos para tu afección. Se que tus frases son sinceras y por eso deseo tu amistad y como prueba de ella no te perdono que en cualquier momento que vengas por ésta, me dejes de hacer una visita. Hoy por hoy solo réstame el agradecerte tanto a tí como a Gloria, esas frases que ambos me prodigan.

HABANERAS

(Viene de la Página CINCO)

ROSITA CHANIVECKI

NOTABLE VIOLINISTA

De torvo ceño.
Y expresión juvenil.
Así aparece la blonda y dulce hungarita en el retrato que encabeza estas líneas.
Ella, la encantadora violinista Rosita Chanivecki, figura en el concierto del domingo 17 de la Orquesta Sinfónica.
Tocará como solista.
Con la orquesta.
Escogido ha sido el Concierto de Max Bruch para que se luzca la discípula predilecta del gran profesor Joaquín Molina.
Es la segunda vez en su brillante carrera artística que toca como solista con la Sinfónica.
Preparémonos a aplaudirla.
Como se merece Rosita.

CONSERVATORIO FALCON

Concursos Públicos.
De Piano.
Acaban de efectuarse con gran lucimiento los del Conservatorio Falcón.
El tribunal lo formaban las distinguidas profesoras Eleonor Ruiz de Porras de Medina, Elvira Roca de Vega Lamar, Waldina Cortina de Radillo, Francisca Alvarez, Carmela Pensado, Aurora Fernández y Hortensia Grave de Peralta.
En el Quinto Grado obtuvo el segundo premio, por unanimidad, la señorita Consuelo Fuentes.
Dos premios.
En el Sexto Grado.
Correspondió el primero, por unanimidad, a la señorita Carmen Valdés Sicardó.
Y otro primer premio que fué adjudicado a la señorita Gladys Hernández.
¡Mi felicitación!

SENSIBLE PERDIDA

La noche de la orfandad.
Triste, conmovedora...
Llegó para la gentil y dulce Lizzie Portuondo y para sus hermanas Bebyta Carmelina y Olga, lo mismo que para el hermanito menor, el pobre Hilarito, de nueve años de edad.
Han visto morir a su buena y ejemplar madre, la señora Carmela Pazos, viuda del inolvidable amigo Hilario Portuondo.
Grande su dolor.
Sin nombre y sin consuelo.

EL GENERAL MENDIETA

En el Vedado.
Nueva residencia.
El general Pablo Mendieta, que acaba de renunciar el cargo de jefe de la Policía Nacional se ha instalado en la casa de la calle I y 17.
Casa moderna y elegante que ocupa con su esposa, la distinguida señora Conchita Lizaur de Mendieta y el grupo de sus hijos.
Lo hago así público.
Para conocimiento de todos.

DELIA ESCARRA DE PRUNA

En vías de restablecimiento.
Muy mejorada ya.
Así se encuentra en su residencia de San Miguel del Padrón la bella y gentilísima Delia Escarrá esposa del doctor Manuel Pruna y Blanco, distinguido abogado y notario de esta capital.
Delia ha pasado días de verdadera gravedad acometida de una fuerte dolencia.
Ha vuelto a su hogar la calma.
Que por algún tiempo faltó.

(Continúa en la Página NUEVE)

JOYAS • MUEBLES • OBJETOS PARA REGALOS

LA CASA QUINTANA

AVE. ITALIA 74-76. TEL. A-4264 - M-2146

MEDU-LAIT

Engorda los músculos sin dar grasa

De venta en Droguerías y Farmacias acreditadas. Pida prospecto explicativo a Medu-Lait Apartado No. 1054.—Habana

La transforma en una MODELO de curvas delimitadas e interesantes.

PROTESTA DE LOS FARMACEUTICOS

Ante el Secretario de Sanidad. Dispensario Dental de la Habana

Los doctores Miguel Fernández Garrido, Juan Eligio Puig, Alfredo Mazzuchelli, Jaime Martí, Tomás Padrón, Ramón Irigoyen, Celestino García Morales, José Maciá, Pedro Ramírez, Luis Rodríguez Baz, José Capote Díaz y Enrique Barbero, pertenecientes a la Asociación Farmacéutica Nacional, visitaron ayer al señor Secretario de Sanidad, doctor Francisco María Fernández, pidiéndole se haga eco de la protesta establecida por los farmacéuticos contra la apertura de la farmacia establecida en la calle Acosta número 128, que fué del doctor Enrique Barbero, y al que se le ha despojado, según declararon, de sus derechos de propiedad en forma anormal.

El señor Secretario de Sanidad prometió abrir una investigación con el fin de comprobar cualquier infracción de la Ley que pudiera haberse cometido.

EL DISPENSARIO DENTAL DE LA HABANA

Ayer recibió el doctor Fernández, Secretario de Sanidad, un informe del Jefe del Negociado de Odontología de la Secretaría, doctor Cuéllar del Río, en el que le da cuenta de los trabajos realizados por el Dispensario de la Habana durante el mes próximo pasado, en atención de los niños pobres.

Fueron atendidos en total 3,150 niños; inscriptos por primera vez 266; se hicieron 262 reconocimientos y esquemas; 196 limpiezas de boca; 1,730 curaciones y cauterizaciones; 224 extracciones de dientes provisionales; 135 empastes de porcelana; 282 empastes de cemento 15 tratamientos de canales; nueve casos de ortodoncia y 25 radiografías.

En los Colegios La Domiciliaria, La Empresa, Colonia Infantil 'Nenita Grau Machado", La Sagrada Familia, Creché Finlay, Minerva, María Jaen, Menocal y otros, les fueron inspeccionadas las bocas a 392 niños, de los cuales necesitaban asistencia 297; se hicieron 108 cauterizaciones; 90 extracciones temporales; 70 extracciones de dientes permanentes; 93 empastes y 8 limpiezas de boca.

Garner STVDIO

retratos de arte

o'reilly 114

m.1256

Razones

1 65% de carbohidratos—que proporcionan energías.
2 16% de proteína—que produce músculos.
3 7% de grasa—que fortalece.
4 8 minerales—para la sangre, los huesos, la dentadura, el cabello, la piel y los nervios.
5 Vitamina B—para la salud.
6 Substancias fibrosas—que facilitan la digestión.
7 Gusto delicioso de nueces.

Con Quaker Oats se preparan fácilmente muchos platos exquisitos. ¡Tómelo todos los días!

Quaker Oats

26-40

AUTOMOVILES CIRCULADOS

Por transitar con exceso de velocidad fueron denuncados ayer por la policía los automóviles siguientes:

DE LAS ESTACIONES

6515, particular, en el C. de la H. Central y Luyanó por el guardia jurado número 16 de los Unidos.

7, de la empresa Mantilla, en la esquina de 10 de Octubre y Bellavista, por el vigilante 1078 Armando Betancourt.

DEL TRANSITO

7815, 39148, 9540, 6972, 5189, 819, 1130 42122 773 en el parque del Maine por el vigilante 989 J. M. Delgado.

6257 22597 14386 951 7965 7764 41826 9868 8472 38151 en el parque del Maine por el vigilante 274 F. Egea.

DE LOS EXPERTOS

2 Amaro; 42141 68909 camión; 43381 camión; 17 Amaro; 76250 camión, en la esquina de Ayestarán e I por el experto Fernández de Lara.

El Próximo Sorteo de Lotería Nacional

De acuerdo con lo dispuesto en el Art. 25 de la Ley de 4 de Agosto de 1923, han sido designados para formar la Junta que ha de presidir el Sorteo número 750, que tendrá efecto el día 9 del actual, los señores siguientes:

Presidente: Dr. Felipe G. Sarrain.
Por la Secretaría de Hacienda, señor Antonio Portuondo y Millas.
Por la Fiscalía de la Audiencia, Dr. Raimundo Menocal y del Cueto.
Por la Cámara de Comercio, Sr. Manuel Rabasa.
Por el Ayuntamiento un Concejal del mismo.
Por el Gremio Federación Obrera Marítima del Puerto, señor Antonio Piña.
Por la Sociedad Económica amigos del País, Dr. Israel Castellanos.
Notario, Dr. Rodolfo Méndez Peñate.

DATO ACERCA DE UN ESTABLECIMIENTO

El Juzgado de Primera Instancia del Centro de la Habana, solicita del Municipio se le informe qué clase de establecimiento tiene abierto y desde qué fecha, el Sr. Miguel Angel Viera, en Luzuriaga 196, dato necesario en el sumario iniciado por demanda de este señor contra el Sr. Adolfo Cabello y Bermúdez.

GRUPOS SUBVERSIVOS

Que Alteran... los Precios

VESTIDOS

PRIMER GRUPO. — Todos los VESTIDOS DE WARANDOL DE HILO, HOLAN, VOILE LISO y ESTAMPADO, A $1.98

SEGUNDO GRUPO. — VESTIDOS DE VELO DE SEDA LISO Y ESTAMPADO, Y VARIOS TIPOS DE CREPE FLAT, A $3.50

TERCER GRUPO. — VESTIDOS DE FINISIMO "SHANTUNG" DE PURA SEDA, COLOR ENTERO Y ESTAMPADO Y DE CREPE FLAT DE SEDA, A $7.50 y $8.00

CUARTO GRUPO. — VESTIDOS DE FLAT CREPE, calidad muy buena, sin mangas, a $9.50

QUINTO GRUPO. — VESTIDOS DE CREPE MONGOL, CREPE FLAT, CREPE GEORGETTE, de dos piezas (ensembles), lo mejor en confección y calidad, a $11.95

¡Todo por la Cuarta Parte de su Valor!

Recuerde usted:

AGOSTO MES DE GANGAS EN LOS ALMACENES

La Opera

TEJIDOS - CONFECCIONES Y NOVEDADES

GALIANO Y SN. MIGUEL (ACERA DE LOS PARES)

UNGUENTO MONESIA

ABRE, ENCARNA Y CIERRA, DIVIESOS, GOLONDRINOS, LAMPARONES, SIETECUEROS, UÑEROS, PANADIZOS, LOBANILLOS, GRANOS Y CURA, LLAGAS, ULCERAS, TIÑA Y DEMAS AFECCIONES DE LA PIEL

60 AÑOS DE CURAS MARAVILLOSAS

AGUA DE KOLONIA 1800

CREACION DE CRUSELLAS

Después de muchos ensayos en nuestros experimentados laboratorios, hemos obtenido un tipo de agua de colonia que no difiere en lo absoluto de la clásica agua de colonia tan estimada en Cuba.

Esto unido a su precio popularísimo y presentación exquisita hace incomparable a nuestra Agua de Kolonia 1800. Igual perfume tienen el jabón, los polvos y el talco de Kolonia de Crusellas.

De venta en todas partes y en nuestros Salones de Exposición de Obispo 88 y Monte 310.

COMP. NACIONAL DE PERFUMERIA

Suscríbase al DIARIO DE LA MARINA

M.E.C.D. 2016

JOHN BARRYMORE en GENERAL CRACK: HOY en PRADO

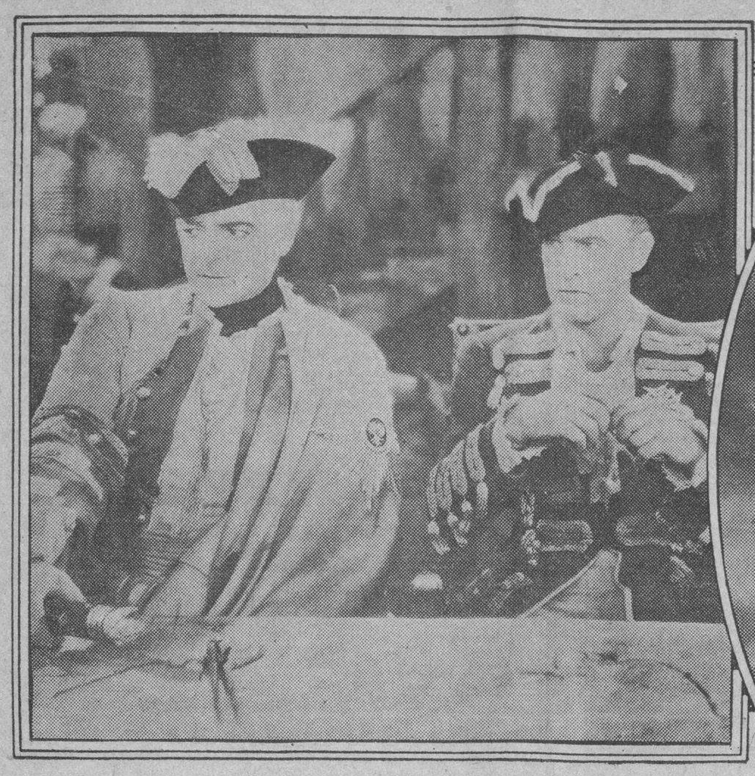

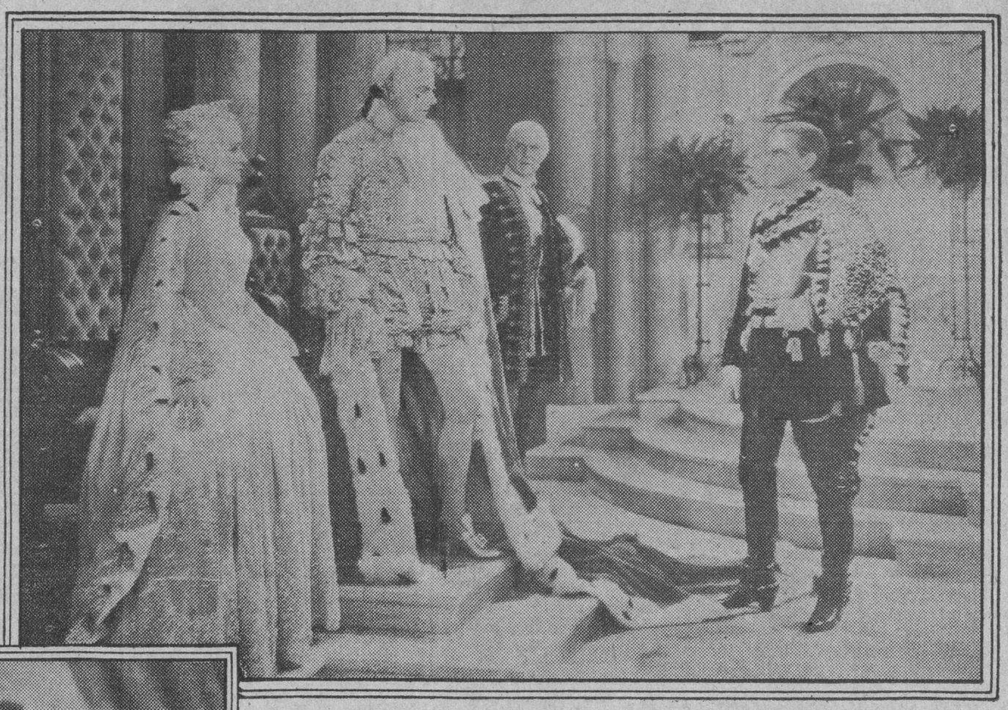

Celos, intrigas, venganzas y viles procedimientos combinados con feroz maestría para acometer despiadadamente la posesión del indefenso sexo femenino.

Algunas escenas de la monumental producción «GENERAL CRACK», de la «Warner Bros. Pictures».

HOY PRADO

warner bros. Presenta

GENERAL CRACK

1¼ y 3¼ 40¢ 5 - 7¼ - 9¼ 60¢ 80

interpretada magistralmente por el actor mas distinguido del mundo.

John BARRYMORE

ESCENAS EN COLORES

Lowell SHERMAN
ARMIDA
Marion NIXON
Andrés De SEGUROLA
Jacqueline LOGAN
Hobart BOSWORTH

NUEVA VENTILACION

AIRE NATURAI

Suprimidas las Entradas de Favor

GRAN TEATRO MODERNO

Día de gala. SALLY. Inauguración del nuevo equipo de sonidos Western Electric.

A partir del día de hoy, habrá en la Habana un teatro más de primera categoría. El Teatro Moderno, de la esquina de Toyo, no solamente contará como hasta ahora con la mejor ventilación, pantalla y proyección, sino que en cuanto a sonidos no tendrá nada que envidiar a los primeros del mundo. El Vitaphone Western Electric, igual al de los teatros Encanto, Fausto, Campoamor, Riviera y Neptuno hará que los vecinos de Jesús del Monte y Víbora puedan presenciar sin salir de sus barriadas, las películas en toda su grandeza de visualidad y sonido.

Para celebrar este acontecimiento, la Empresa del Moderno ha dispuesto para hoy una función extraordinaria de reapertura en día de gala. Se inaugurará el nuevo equipo con un programa digno del mismo, que se exhibirá íntegro en las dos grandes tandas de las cinco y ocho y media en las cuales se presentarán entre otra película la soberbia producción de la Warner Bros First National SALLY, toda en colores, por Marylin Miller «el más rico tesoro que la pantalla ha arrebatado a la escena». El horario completo será el siguiente:

Cinco: Obertura Vitaphone y revista de actualidades.

Cinco y diez: la mejor película del mundo, EL DILUVIO UNIVERSAL, que se reestrena para que el público que no la haya visto con un Western Electric pueda conocer todas sus grandes bellezas.

Seis y cuarenta: Cartón sincronizado LA DANZA MACABRA.

Seis y cincuenta: Variedades Vitaphone cantadas en español.

Siete: SALLY en colores por Marylin Miller.

Ocho y cuarenta y cinco: Avances.

Nueve: EL DILUVIO UNIVERSAL.

Diez y treinta: Cartón sincronizado LA DANZA MACABRA.

Diez y cuarenta: Variedad Vitaphone en español.

Diez y cincuenta: SALLY.

Doce: Terminación.

De acuerdo con este horario, el público podrá elegir la hora de entrada que le convenga, y siendo el espectáculo continuo, ver todo el programa sin repeticiones.

Precios: TREINTA centavos; niños, VEINTE.

En la semana próxima, LIRIOS DEL VALLE, por Corinne Griffith.

1735 1d 8

Teatro 'MARTI'

TEN CENTS TEATRAL

20 y 10 centavos.

Hoy Viernes 8

Cambio de PROGRAMA

La sensacional película SUBMARINO y presentación de UN NUEVO ESPECTACULO por la Compañía

COCKTAIL SHOW

Función continua desde las 3 p. m. Horas de la variedad: 5.30, 9 y 10.20 El domingo GRAN MATINEE INFANTIL de 1 a 5. La Empresa hará un fino OBSEQUIO A LOS NIÑOS.

HOY a las 9 se cierra el Abono

PAYRET COMPANIA DIAZ-ARTIGAS

DEBUTARA MAÑANA

con la comedia de JACINTO BENAVENTE

VIDAS CRUZADAS

El Domingo MATINEE 2ª de Abono

EL MONJE BLANCO

PALCOS $12.00
LUNETA $2.00
BUTACA $1.40
TERTULIA 40¢
PARAISO 30¢

OBSEQUIO

En la página CINE EUROPEO, de nuestro número de ROTOGRABADO, correspondiente a la edición del domingo 10, aparecerá un cupón (obsequio del Teatro Rialto) el cual dará derecho a obtener un descuento del CINCUENTA POR CIENTO en el precio de las entradas en dicho teatro, durante los días miércoles 13, jueves 14 y viernes 15, en cualquiera de sus tandas; días en que se estrenará la grandiosa producción cinematográfica EL CADAVER VIVIENTE, obra basada en la novela de Leon Tolstoy. Este obsequio lo hace Rialto durante la temporada de verano, con objeto de dar a conocer su moderno sistema de ventilación, su magnífica proyección y sus grandes comodidades.

Aproveche las grandes ventajas que le proporciona el Teatro Rialto y RECORTE EL CUPON que aparecerá como decimos antes en el ROTOGRABADO correspondiente al próximo domingo y obtendrá con él, el beneficio que en obsequio a sus favorecedores anuncia el Teatro Rialto durante los días mencionados.

1750 1d 8

DE LA ESCENA Y DE LA PANTALLA

EL DEBUT DE MERCEDES MARIÑO. COMEDIA.

Mercedes Mariño, actriz elegante, graciosa, sugestiva debutará esta noche en el Principal de la Comedia con «Pipiola» una deliciosa obra de los hermanos Joaquín y Serafín Alvarez Quintero.

Pipiola es una obra sentimental como se sabe. Y la joven Mariño se distingue precisamente por la finura con que da la «nota de corazón», sin incurrir en el feo pecado de cursilería.

Tomarán parte también en la representación de «Pipiola», Rosa Blanch, Guillermo de Mancha y el discretísimo Luis de Córdova.

Mañana, sábado, volverá a escena la misma obra en la matinée elegante, a las 5 p. m. Y por la noche se estrenará «La Educación de los Padres», de Fernández del Villar. Estreno en la «Comedia», desde luego, porque en el Nacional la estrenó Ortín, si mal no recordamos...

CAMBIO DE PROGRAMA. MARTI.

El Ten Cents Teatral de Martí, presentará hoy un nuevo espectáculo. La compañía «Cocktail Show», que ha demostrado ser un conjunto capaz de empeños superiores a los de un Ten Cents, lo ha ensayado esmeradamente y existe tanto entre sus artistas como en la empresa la certidumbre absoluta de que este nuevo «show» superará en novedad, vistosidad y atracción al anterior, que como se sabe tanto agradó al público.

La empresa avisa que en lo sucesivo renovará absolutamente sus programas dos veces por semana: el martes y el viernes.

Además, los domingos hay matinée especial para los niños, de 1 a 5.

En la del próximo domingo se hará además un delicado obsequio a la gente menuda.

R. S. S.

TRIANON

Hoy: «El Proceso de Mary Dugan» está toda hablada en inglés y no tiene títulos explicativos. — Mañana y pasado, «Sally» la preciosa opereta del cine sonoro, toda en colores, toda cantada y hablada en inglés, pero con títulos explicativos y con muchas escenas cómicas fáciles de entender.

En las tandas de cinco y cuarto, ocho y cuarto y nueve y cuarenta y cinco se exhibe en el «Teatro del Sonido Perfecto», la grandiosa obra de la Metro, toda hablada en inglés y sin títulos explicativos: «El Proceso de Mary Dugan», por Norma Shearer y Lewis Stone. No faltarán las acostumbradas variedades sincronizadas.

Luneta: 30 centavos en 5 y cuarto; 40 centavos por la noche.

«Sally» está anunciada para mañana y pasado. En verdad que hay mucho entusiasmo para oir a «Sally» en el maravilloso equipo de películas sonoras R. C. A. que con tanto éxito está funcionando en el bello, fresco y amplio cinema de Línea, entre A y Paseo, en la aristocrática barriada del Vedado.

En la semana próxima se exhibirá nuevamente «El Cuerpo del Delito», toda hablada en español. Oígala en Trianón para que vea que cosa más buena.

1690—8 Ag.

RIALTO HOY

ESTRENO EN CUBA

'AMOR ES DOLOR'

銀鐲盜

Cinta interpretada por notables artistas chinos-Intenso drama de amor desarrollado en China

M.E.C.D. 2016

CINEMATOGRAFO

ACTRIZ COMICA

MARJORIE WHITE

Aunque dotada con talento dramático, que bastaría, por sí solo para que lograra destacarse como una artista de primera fila, Marjorie White, preciosa rubia de la pantalla, prefiere desempeñar papeles cómicos, que permiten el desahogo de su humorismo chispeante y encantador. Su gusto refinado se traduce en chistes finos. Su repertorio no incluye bromas groseras.

INVESTIGADOR

BILLY:

Rolando de León dice: Creo que Joan nunca se podrá comparar con Anita y, aunque admito que aquélla es muy atractivo y bastante buena actriz, Anita es superior en todo. He visto Broadway Melody y creo que ninguna otra lo hubiera hecho mejor, pues trabaja con tanta sencillez y maestría que señalo esa como su mejor película. Dolores del Río dice: Considero a Joan Crawford mucho mejor que Anita Page. Esta es buena artista, pero entre ella y Joan prefiero a esta última. Nancy dice: Me gusta más Joan Crawford. Esta actriz puede representar infinidad de papeles que la otra no podría hacer. Joan Crawford es más atractiva que Anita Page. Méjico dice: Mi opinión es corta y con solo un nombre basta y ese es el de Joan. Miss Arden Stuart dice: Me gusta más Joan. Creo que es más sentimental y sobre todo es muy natural trabajando. Anita tiene un tipo completamente distinto, ya que es rubia y la otra trigueña y, aunque las dos son muy lindas, el trabajo de Joan supera al de Anita. Junto con mi voto van los de cuatro amigas mías. Farrell Asther dice: Sentimos tanta admiración por Joan Crawford que entre ella y Anita no dudamos un momento y votamos junto con veinte amigas nuestras, a favor de Joan. Sonia Milanow dice: Prefiero a Joan Crawford, porque para representar los papeles de joven moderna no tiene igual. Anita me gusta también, pero mi voto es para la gentil esposa del simpático Douglas Fairbanks, Jr.. Miss Gibara dice: Joan Crawford es una gran artista y de unas formas perfectas, pero me gusta más Anita Page. La encuentro tan mona que de las dos me quedo con ella. Una Romántica dice: En la encuesta entre Joan Crawford y Anita Page me encuentro perpleja para escoger, pero me quedo con Anita. Encuentro que Joan tiene los ojos demasiado claros y en algunos retratos parece que no tiene ojos. Dolores Costello dice: Entre Joan y Anita me quedo con la primera. Miss Janet dice: Antes yo era partidaria de Anita Page, pero desde que la vi trabajar en Niñas Modernas prefiero a Joan Crawford. Me gusta ahora cien mil veces más que Anita. Greta dice: Entre Joan Crawford y Anita Page prefiero a Joan por su belleza y su manera de trabajar. Janet Gaynor dice: Prefiero a Joan. Me encantó en Las Chicas de Hoy y en Rose María y aunque todavía no he visto La Indomable sé que me encantará también. Aramis dice: Opino que Joan es mil veces más atractiva que la Page y por eso me decido a dar mi voto a favor de la Venus de Hollywood. Lois Moran dice: Yo encuentro a Joan Crawford mucho más bonita que Anita Page y por algo le han dado el nombre de la Venus de Hollywood. Joan Crawford es mi preferida y siempre lo será. Norma Shearer dice: Encuentro a Joan Crawford muy bonita; así que es mi preferida. María Josefa Cid dice: Van mis simpatías por Joan Crawford verdadera artista de la Metro, a quien en su arte nadie la iguala. Una del pueblo de Haatuey dice: Prefiero a Joan Crawford, porque reune todo lo que no tiene la rubia. Creo que ella triunfará siempre que se compare con la Page. Z dice: Creo a Joan superior en todos conceptos y después de la enigmática Greta Garbo es la artista que más me simpatiza. A Anita le confían papeles que no me gustan. Entre las dos siempre me gustará más la encantadora esposa de Douglas, Jr.. Admiradoras de Joan, ¿cuándo van a decidirse a darle sus votos?

LECTORES:

Una de mis lectoras quiere s aber entre Joan Crawford y Anita Page, cuál prefieren. Las contestaciones las daré por este medio. Quiero advertirles desde ahora que las contestaciones que lleguen después del 24 de agosto no se publicarán.

OLGA A. D.:

Después de Sea Bat, Nils Asther no ha empezado ninguna otra cinta. ¿Esos retratos que quiere de Joan y Douglas han de ser juntos o separados? Fairbanks está bien escrito. Charles Rogers no tiene compromiso oficial.

MIRIRIM, STI. SPIRITUS:

Encantada con las postales. Muy simpáticas las vistas. Su respuesta a la encuesta salió publicada, ¿no la vió?

DULCE ESCARRO:

Recibí su carta desde Miami y me ha hecho mucha gracia su entusiasmo desde tan lejos. ¿No sabe que desde hace tiempo una lectora que se firma Giovina tiene la misma encuesta que usted propone? Por ello no puedo complacerla.

EL DIABLO VERDE:

Nils Asther ha trabajado en Ríe, Payaso, Ríe; Niñas Modernas; Sueño de Amor; El Danubio Azul; Los Cosacos; Cazando Novios; Adrienne Le Couvreur; Orquídeas Silvestres; Las Mujeres son Siempre Mujeres.

POBRECITA:

La lectora Olga me encarga le pregunte cuál es su actor o actriz favorito. Deme también su dirección.

GRETA:

Thaddy me encarga le diga que su actor favorito es Ronald Colman. Le recomiendo vea Besos Sangrantes y Prisioneros de la Montaña. ¿Vió que Ann Christie no se estrena hasta principios de septiembre?

EL PRINCIPE DE MONTENEGRO:

Las direcciones que me pide son las siguientes: Farrel MacDonald y Sue Carol, Warner Bros. Studios, 5842 Sunset Blvd. Hollywood, Cal. Lew Cody, Pathe Studios, Culver City, Cal. Adolfo Menjou. Antonio Moreno, Betty Compson, Gary Cooper, Paramount Studios, 5451 Marathon St. Hollywood, Cal. Victor Mac Laglen, Mona Rico, Fox Studios ,1401 No. Western Ave. Hollywood, Cal. Richard Talmadge, Irene Rich, Mary Astor, First National Studios, Burbank, Cal. Charlie Chaplin, Charles Chaplin Studios, 1420 La Brea Ave. Los Angeles, Cal. Douglas Fairbanks, Pickford-Fairbanks Studios, Hoddywood, Cal.

NOTICIAS BREVES

Claire Luce, belleza de los Follies y una de las más valiosas figuras de la cinematografía actual, hará su debut en la pantalla con Milton Sills en The Sea Wolf.

James Hall, después de haber sido solicitado por varias compañías de películas, aceptó el contrato que le ofrecían los Warner Brothers y con ellos está filmando Maybe It's Love.

John Barrymore ha hecho saber que de ahora en adelante alternara entre comedias y tragedias para que sus admiradores no se cansen de verle siempre en papeles similares. Es probable que haga la versión cinesca de Hamlet, el drama de Shakespeare.

Mme. Schumann Heink, soprano de fama reconocida y que cuenta ya sesenta y nueve años, fué contratada en el Teatro Roxy de New York recibiendo $6.000 por haber aparecido ante el público treinta veces en una semana.

Se dice que Jack Oakie en su visita a New York, efectuada a principios del verano, logró conquistar el corazón de una picaresca y aplaudida actriz de Broadway que hoy figura en la pantalla. Se llama Ginger Rogers y pronto comenzará a filmar su nueva película titulada Queen High.

Clara Bow se ha hecho una experta en el manejo del lazo y en montar potros cerreros gracias a las sabias lecciones del gran Bill Hart. Ella y Rex Bell acaban de aceptar una invitación de Mr. Hart y han pasado en su rancho una agradable temporada.

Toda la correspondencia relacionada con esta sección, diríjase a la señorita Hortensia Lavedán. Calle 19 entre J. y K. Vedado.

La Temporada Díaz Artigas

Josefina Díaz Artigas,
Primera actriz de la Compañía de Comedia del Teatro Reina Victoria que debutará mañana en Payret.

GRAN TEATRO PAYRET

La temporada de Díaz de Artigas.—Mañana, en el vapor «Orizaba», llegará la Compañía

Mientras la Compañía Díaz de Artigas navega en el «Orizaba» rumbo a la Habana, para llegar a nuestro puerto en las primeras horas de mañana, la empresa del teatro Payret realiza los últimos preparativos para la temporada, habiendo quedado anoche cerrado el abono y estando desde hoy, a la disposición del público en la contaduría del teatro las localidades para la función inaugural y para las representaciones siguientes.

Y mañana mismo—día 9—debutará en «Payret» la gran compañía Díaz de Artigas, con la primera función de abono, cubriendo el programa «Vidas Cruzadas», la última obra de don Jacinto Benavente, el más ilustre de los autores castellanos.

Las funciones de abono se efectuarán por el siguiente orden:

Sábado 9: «Vidas Cruzadas».
Domingo 10: (en matinée): «El Monje Blanco».
Martes 12: «El Cisne».
Miércoles 13: «El Pájaro sin Alas».
Viernes 15: «Mariquilla Terremoto».
Y el sábado 16: «La Carta».

Los días 11 y 14 se efectuarán funciones extraordinarias, no repitiéndose en ellas ninguna de las obras anunciadas para el abono.

Tanto en las funciones de abono como en las extraordinarias regirán los siguientes precios:

Palco con seis entradas, 12 pesos; luneta, 2 pesos, butaca, $1.40; delantero de tertulia, 50 centavos; tertulia, 40 centavos; delantero de paraíso, 40 centavos y paraíso, 30 centavos.

Estos precios son definitivos, y no serán modificados por ningun concepto.

La temporada terminará fijamente el 17, por la noche, e inmediatamente después de la función embarcará la compañía en el vapor que ha de conducirla a Buenos Aires.

Las personas que deseen separar localidades para cualquier función de la temporada pueden hacerlo desde ahora en la contaduría del Payret, teléfono A-7157.

1745—8 Ag.

CINE VERDUN

Precios Popuyares

A base de unos precios al alcance de todas las fortunas son las funciones diarias en el simpático teatro de la calle de Consulado, en donde su empresa que lleva el emblema de orden y moralidad, se desvive por hacer que en todos los momentos su público salga altamente satisfecho.

Verdun triunfa por sus magníficas películas, por su inmenso fresco, en la matinée por dotar con potentísimos propulsores de aire y por la noche por ser al aire libre; triunfa por su espléndido y moderno aparato Movieton y Vitaphon, que dicho sea en honor de la verdad, es de una perfecta sonoridad y por la magnífica proyección en su pantalla extraluminosa y perforada también acabada de instalar.

Hoy como de costumbre, comenzará la sessión de la tarde a la una y media, exhibiéndose al precio de diez centavos las películas siguientes: Comedias, Variedades Vitaphon y los dramas «La Vuelta Sherlock Holmes» por William Power y finalmente la sensacional film todo un poema, «Besos Sangrantes», por la genial estrella Billie Dove. Esta última film de gran argumento y sincronizada.

Mañana: «Capricho», por Norma Shearer; «Ladrones», hablada en español por Stan Laurel y O. Hardy y «El Torbellino de París», por Lily Dagover.

Para más adelante, «Los Trabajadores del Infierno», por Douglas Fairbanks y Jobine Ralston.

1700—8 Ag.

HABANERAS

(Viene de la Página SIETE)

EL DOCTOR CORTAZAR

CIRUJANO EMINENTE

Un triunfo quirúrgico.
Señaladísimo.
Obtenido por el doctor Bernabé Cortázar con la operación practicada al señor Francisco Varela, querido camarada, consagrado repórter de policía.
La encantadora niña Zenaida, hija del compañero Varela, fué sometida también a la intervención quirúrgica del doctor Cortázar.
Operada de la amígdalas.
Con igual éxito.
El doctor Bernabé Cortázar es propietario y director de la acreditada Clínica de su nombre, situada en la Calzada del Monte, número 463.
Excelente la Clínica.
Con todos los adelantos.

BAUTIZO

Una cristiana más.
Tierna y dulce niña.
La hijita adorada de los jóvenes y felices esposos Miguel C. Gastón y María Arteaga.
El domingo, en la Iglesia de Santa Catalina, recibió las sacramentales aguas con los nombres de Gloria María.
Intima la ceremonia.
En familia.
Fueron los padrinos la señora Rosa Arteaga de Todgham y el señor Alberto J. García.
¡Felicidades!

HONRAS

En la Parroquia del Vedado.
Solemnes honras.
Se celebrarán hoy, a las ocho y media de la mañana, en sufragio del alma del señor Miguel F. Márquez y Salgado, cuyo fallecimiento ocurrió en esta ciudad el día ocho del pasado mayo.
Las invitaciones para el acto las suscribe, en nombre de los dolientes, el inconsolable hijo Miguel F Márquez y de la Cerra.
Acto de piedad.
Y de santo recuerdo.

DAMAS ISABELINAS

Una junta hoy.
A las cuatro de la tarde.
Es del Comité de Propaganda de la Campaña Antituberculosa de las Damas Isabelinas que preside la señora Consuelo Morillo de Govantes.
Ha sido convocada para el salón de actos de la Secretaría de Sanidad.
Se encarece la asistencia.

FELICITACION

De días.
Una gentil dama.
Es la señora Mariana Díaz, distinguida esposa del doctor José Ignacio Meluzá, notable clínico que pertenece al servicio forense de esta capital.
Pasará su santo sin fiesta y sin recibo rodeada de los seres más queridos para ella.
Reciba mi saludo.
De afectuosa felicitación.

(Continúa en la Página ONCE)

GRAN VENTA ESPECIAL EN TODOS LOS ARTICULOS DEPARTAMENTO DE PERFUMERIA
CON TALLERES PROPIOS — JOYERIA EL GALLO Habana
Joyería "El Gallo"
«La Estrella de Italia», Compostela 46.
San Rafael e Industria

NEPTUNO

«EL PUERTO DEL INFIERNO» En «El Puerto del Infierno», la película que se estrena en «Neptuno» hoy oirá usted el Sexteto Habanero y también dos canciones en español, cantadas por Lupe Vélez.—«Besos Sangrantes», por Billie Dove el domingo.

La matinée de «Neptuno» es continua de 2 a 7 p. m. y comienza con Revista Paramount con sonido—Variedad Vitaphone—se estrena la producción Artistas Unidos, por Lupe Velez «El Puerto del Infierno». En esta película toma parte el Sexteto Habanero, que toca varios sones y además Lupe Velez, canta dos canciones en español. Completan este programa «La Dama Misteriosa», película de Greta Garbo y Conral Nagel sincronizada. Veinte centavos antes de las 4 y 30 centavos después.

En las tandas elegantes de 8 y cuarto y 9 y media: «El Puerto del Infierno», por Lupe Velez; Revista Paramount con sonidos y variedad Vitaphone. Treinta centavos.

A las ocho y media: «La Dama Misteriosa», por Greta Garbo.

Mañana además de «El Puerto del Infierno», se estrena «El Misterio del Caso Argyle», donde reaparece Thomas Meighan, secundado por Lila Lee.

En la matinée del próximo domingo: «Besos Sangrantes», por Billie Dove; «Corazón de Marino», por Wm. Haines y «Simba o El Rey de las Selvas» película Paramount; además «Torero Toreador» carton comedia y Revista Fox Movietone.

Por correo o por el teléfono M-2785 puede usted pedir hasta mañana, las películas que usted desee que se exhiban en la función dedicada a Janet Gaynor y Charles Farrel, que se celebrará el próximo día 15. Este día se regalarán fotografías.

1697—8 Ag.

GRAN CINE UNIVERSAL

Colosal programa presenta hoy viernes 8, el más cómodo y ventilado salón de la Habana situado en Egido entre Sol y Muralla.

Función corrida de 1 a 6 y de 6 y cuarto a 11 con el siguiente programa: Episodio 9 de «El Estuche de Jade» titulado «Lejos de la Sombra».

Metro Goldwyn presenta la grandiosa función homenaje a la gran actriz ídolo de todos los públicos, Greta Garbo, con sus tres mejores producciones en nueve actos cada una, tituladas: «Las Mujeres son Siempre Mujeres»; «Orquídeas Silvestres» y «El Beso».

Precios de 1 a 6 y de 6 y cuarto a 11: 10 centavos.

Sábado 9: «Venganza Minera»; «El Desfile del Amor» y el episodio final de «El Estuche de Jade».

Domingo 10, grandioso programa: «La Vecinita» y «Bandolerismo y Osadía, comedias; «El Rapto de la China» y «A Flor de Piel».

Lunes 11: «Campesino y Vagabundo»; «El Asesinato de Donovan» y «Prisionero de la Montaña» o «El Infierno Blanco».

1718—8 Ag.

CINE CUBA

Hoy es Día de las Damas

Los «Viernes del Cuba», son sin género de duda, las funciones que con mas simpatía cuenta, y por ello vemos en estas sesiones se congrega en el ventilado y confortable teatro lo más selecto y elegante de la barriada.

La empresa, correspondiendo a este favor, seleccionó para hoy tres poderosas atracciones. Son éstas: «Redimida por Amor», por Jacquelina Logan; «El Pan Nuestro de Cada Día», por Charles Farrel y Mary Duncan y «Cobardías», por Ben Lyon.

En la tanda de la tarde, van: «El Pan Nuestro de Cala Día» y «Cobardías».

Los precios son populares.

Mañana sábado: «La Caída de un Imperio» por un reparto especial; «El Alma del Desierto», por Ronald Colman y Vilma Banky y «El Puerto del Infierno», por Lupe Velez.

El domingo: «El Enigma del Caso Argile», por Thomas Meighan y «Los Amores de Carmen», por Dolores del Río en copia nueva.

Nuestro equipo de Vitaphone-Movietone, está próximo a llegar. Es la última perfección en estos aparatos.

1692—8 Ag.

PRINCIPAL DE LA COMEDIA

«Pipiola» de los Quintero.—Debut de la primera actriz Mercedes Mariño

Ehta noche se celebra en el teatro Principal de la Comedia una función cuyo programa es altamente sugestivo. Se pondrá en escena «Pipiola», una deliciosa obra de los hermanos Quintero que siempre se ve con gusto. «Pipiola» se caracteriza por esa conjunción de la nota sentimental con la nota cómica. Esto dá a la obra matices muy finos, a la vez que de cálida y palpitante humanidad.

La figura de la protagonista, será encarnada por Mercedes Mariño, actriz de fina modalidad que hace su presentación para una breve temporada en este teatro. Mercedes Mariño dá gran realce a esa quinteriana mujer que une a su aristocracia de espíritu, esa sangre de genuina popularidad sin la cual todo orgullo de raza es baldío.

«Pipiola» se representa esta vez con la garantía de un reparto apropiado en el que sobresalen Rosa Blanch Guillermo de Mancha, Córdova, etc.

Mañana sábado, tarde elegante a las cinco con la comedia «Pipiola» y por la noche a las nueve, estreno en este teatro de la graciosísima comedia de Fernández del Villar, «La Educación de los Padres».

1635—8 Ag.

TEATRO IMPERIO

Consulado 116. — Teléfono A.5440. — Estreno de «La Seductora»

Para hoy anuncian las carteleras de este teatro un colosal programa en el que figuran magníficas películas contándose entre ellas el estreno de la exquisita película de precioso argumento titulada «La Seductora« interpretada por Luisa Arna y las cintas: «Mientras la Aldea Duerme» por un selecto reparto; «El Jinete del Terror» por Bob Custer y cintas cómicas.

Los precios para hoy son diez centavos para la matinée y veinte centavos para la función de la noche, pagando las damas 10 centavos.

Mañana, estreno de «El Hijo Maldito», por Jackie Bonnier y Raymond Daclac. «Pagando su Culpa», por Mary Carr y Priscilla Bonnier; «Dos Hombres para un Hombre», por Leo Maloney y cintas cómicas.

El lunes será estrenada la cinta «Occidente», cinta de grandes emociones y bien tramado argumento.

1695—8 Ag.

CINE LARA

«Un Modelo de Chico»

La matinée comenzará a la 1 y media con una revista Fox y a continuación se exhibirá una comedia en dos actos y las cintas «Un Modelo de Chico», por James Murray y «Esta Noche a las Doce» por George Lewis.

La matinée costará 10 centavos las damas y los niños y 20 centavos los caballeros y por la noche, el mismo precio por ser día de las damas.

Mañana: Lily Dagover en «La Gran Pasión»; «Cyrano de Bergerac» y otra cinta.

Domingo 10: «La Casa de los Cuatro Crímenes», por William Powell; «La Gran Pasión» por Lily Dagover y Gaston Jacquet y otra sorpresa.

Lunes 11: «A Flor de Piel», por Monte Blue.

Fronto: Vitaphone.

1696—8 Ag.

ANUNCIESE EN EL Diario de la Marina

GacetillaS

CAMPOAMOR

Sigue el éxito de «La Canción del Gitano»

Sigue llenándose el Campoamor, diariamente, con «La Canción del Gitano» el romance de un trovador aventurero (Lawrence Tibbett y una preciosa princesa (Vatherine Dale Owen).

Lawrence Tibbett uno de los cantantes más famosos del mundo, presentado entre el lujo y la fastuosa presentación de una producción que tiene pretensiones de ópera y arriesgos de tragedia sentimental.

Hasta el domingo continuará exhibiéndose «La Canción del Gitano» y a los precios de costumbre en Campoamor.

En la próxima semana, «Una Aventura en el Mar», película Metro con Conrad Nagel, Kay Johnson, Carmel Myers y Louis Wolheim. Odio, tragedia, terror y venganza, todo se combina en las escenas de «Una Aventura en el Mar», pero una mujer con audacia, valentía, arrogancia y amor, vence las dificultades y lleva a feliz término esta tragedia en que el romance que existía entre los protagonistas es el único punto luminoso.

Pronto: «Anna Christe», primera película hablada de Greta Garbo; «El Derecho de Amar», de original argumento, con dos nuevos astros del cine, Henry Stuart y Evelyn Holt, «La Isla Misteriosa», algo sorprendente.

Prepárense para la última semana de este mes, pues Campoamor, ofrecerá algo nunca visto en espectáculos cinematográficos.

1716—8 Ag.

TEATRO NACIONAL

Se ha vuelto loco el empresario del teatro Nacional, el que rige y dirige el Ten Cents Teatral. Hoy viernes sin alterar su precio de 20 centavos luneta, presenta un espectáculo que asombrará al público.

Hay cambio completo de programa, estrenando Carmita Ortiz y Julio Richard dos números nuevos y Elia de Granados un poutpourri bailable con los principales números musicales de la ópera Carmen; pero además de eso y de la actuación de Angelita Méndez y la Venus Azteca se ha fijado el debut del primer número que recibe la empresa en su combinación con el circuito americano New York Miami, este número es el ciclista excéntrico Tom Mills, el ciclista cómico más notable del mundo. Al final del espectáculo se presentará un cuadro de la Habana en 1880 tomando parte toda la compañía en el bailable típico «El Cucuyé», con baile de rumba, seis por ocho, tango congo, canción antigua y guaguancó. En este cuadro toma parte toda la compañía y elementos de las más conocidas comparsas de la Habana con sus farolas, trajes típicos, etc. Un mundo de atracciones en el programa de hoy.

Para mañana sábado se anuncia matinée especial para los niños desde la una de la tarde hasta las cinco y media con películas cómicas y toda la compañía.

El que gaste su dinero en otro teatro, está más loco que el empresario del teatro Nacional que tira el suyo a la calle en beneficio del público.

1759—8 Ag.

ALHAMBRA

Esta noche fué la escogida por la Empresa para un gran estreno. «El Angel Tentador» puede decirse que es primera vez en la segunda tanda. «El Aigel Tentador» puede decirse que es la joya del teatro vernáculo, producción de la trilogía insuperable Villoch, «Pepín» Rodríguez y Anckermann, que habrán de anotarse un triunfo más a los muchos que tienen conquistados como escritores del teatro popular.

Como vemos se suceden los estrenos teniendo por lo tanto en movimiento el cartel y al público interesado.

Preparando estan otro «reprisse» es el de «Los Grandes de Cuba» una de las mejores producciones de Villoch, Pepín Rodríguez y Anckerman, que conquistó poderosamente al público de Consulado y Virtudes.

Para esta noche se ha dispuesto un programa magnífico integrado por las obras siguientes:

En primera tanda:
En segunda tanda:
Estreno: «El Angel Tentador»
En tercera tanda:

1719—8 Ag.

CINEMA RIVIERA

Hoy: «El Puerto del Infierno» por Lupe Velez

En tandas elegantes de hoy un gran estreno: «El Puerto del Infierno», por Lupe Velez. En esta cinta que tiene partes habladas en español toma parte el afamado Sexteto Habanero. Completa el programa de estas tandas un Noticiario y una variedad Vitaphone.

Mañana sábado últimas exhibiciones de «El Puerto del Inifierno» por Lupe Velez, «Pobre Infeliz» (cinta cómica hablada en sepañol) por Harry Langdon y un Noticiario Fox Movietone.

El domingo, en tandas elegantes un gran estreno: «El Domador» por la bella estrella Dorothy Mackaill, un Noticiario y una preciosa comedia hablada en español por Harry Longdon.

El domingo en matinée que comienza a la 1 y media p. m., un magnífico programa: «Río Rita», (preciosa opereta) por dos grandes artistas: Bebe Daniels y John Boles; «Perdón Merecido», por el simpático actor George O-Brien y la linda Sue Carol; «Pobre Infeliz», hablada en español por Harry Langdon, episodios 7 y 8 de «El Sello del Fantasm» y un Noticiario Fox Movietone.

En la próxima semana tres regios estrenos: «Tres Hermanas», por June Collier y Louise Dresser exhibiéndose el mismo día en tanda de 8 y cuarto, «El Séptimo Cielo» por Janet Gaynor y Charles Farrell; «La Rhapsodia del Recuerdo», por Lois Moran y «La Indomable», por Joan Crawford, exhibiéndose también «Radio Manía», jocosísima comedia hablada en esuañol por Stan Laurel y Oliver Hardy.

Pronto: «Amor Tirano», por Bebe Daniels; «Pecados de 1930» y «La Canción del Gitano», por Lawrence Tibbett.

1699—8 Ag.

TEATRO WILSON

EL TEMPLO DEL CINE SONORO (La Super Voz de la Pantalla) Belascoaín y San Rafael. Telf. U-5863

Hoy, no hay función para efectuar la prueba oficial de los aparatos de sincronización que inauguraremos mañana.

El programa combinado para la inauguración es de lo más atrayente, figurando EL CAPITAN DE LA GUARDIA, joya suprema de la Universal interpretada por Laura La Plante y John Boles (sincronizada); LADRONES, estupenda super comedia por Stan Laurel y Oliver Hardy, toda hablada en español, y las variedades SOLO UN SUEÑO, cantada y hablada; y BESOS Y PESOS, cartón sincronizado.

Los precios que regirán serán a base de populares: veinte centavos de dos a siete y treinta centavos de ocho y media a once y media p. m.; y los niños diez centavos a todas horas.

El domingo próximo ESTRELLADOS por Buster Keaton, Don Alvarado y Raquel Torres, toda hablada en español. El mayor éxito de la temporada.

La próxima semana CORAZON DE MARINO por William Haines; SALLY toda en colores; LAS EXPLOTADORAS DE BROADWAY y VIDA NOCTURNA por Stan Laurel y Olive Hardy y EL CUERPO DEL DELITO, toda hablada en español.

El espectáculo más cómodo, elegante y ventilado de la Habana, y el que mejor espectáculo presenta a base de precios populares.

1701 1d 8

CINE INGLATERRA

San Rafael y Consulado. Telf. M.7069

Gran temporada de verano a base de función corrida de dos p. m. a once y media p. m. rigiendo los precios de diez centavos niños y veinte centavos mayores.

Ventilación especial, única en Cuba, que permite disfrutar de temperatura invernal en la sala de proyecciones en esta época del año.

Para hoy magnífico programa especial con la comedia JAULAS Y MAULAS por animales amaestrados; y las producciones LOS AMORES DE CARMEN, joya suprema de la Fox interpretada por Dolores del Río y Victor McLaglen; y ARRIBA EL TELON, magnífica super excelsa film de la Metro, interpretada por Bessie Love y Charles King.

A las cinco p. m. la comedia JAULAS Y MAULAS por animales amaestrados y la regia super excelsa producción de la Fox interpretada por Dolores del Río y Victor McLaglen, LOS AMORES DE CARMEN.

Por la noche el mismo programa de la matinée proyectándose, en último turno LOS AMORES DE CARMEN, por Dolores del Río.

Mañana: LA BAILARINA DE BROADWAY, magnífica super producción de la Columbia, interpretada por Marion Nixon y Luisa Fazenda.

Domingo próximo: EL CAPITAN DE LA GUARDIA, joya suprema de la Universal, interpretada por Laura La Plante y John Boles.

Lunes 11: EL TORBELLINO DE PARIS, por Lily Dagover y Gaston Jacquet.

1694 1d 8

OLIMPIC

En las tandas de cinco y media y nueve y cuarenta y cinco se estrena la interesante cinta de Ita Rina y Marcela Albani titulada «La Ultima Cena».

En la de 8 y media: «El Gavilán y la Paloma», por Margarita Livingston.

Mañana: Dolores Costello en «Corazones en Destierro».

El domingo: «El Torbellino de París», por Lil Dagover.

El lunes: «Ensueños» y «Enmascarados» y en la próxima semana: «El Puerto del Infierno», por Lupe Velez.

Nosotros, fiel a la tradición de consultar a nuestros favorecedores, todas las reformas de alguna importancia, queremos que sea el público el qu nos diga si desea continúe Olimpic con orquesta o si por el contrario prefiere se instale un buen aparato de películas sonoras. Las contestaciones deben ser enviadas antes del día 15 de los corrientes. Para evitar forros y refuerzos suplicamos vengan firmadas, puestas estas elecciones nos indicarán el camino a tomar. Estamos en la obligación de advertir que cada día se dificulta más el conseguir buenas películas silentes. De ahí que muchas personas nos critiquen porque exhibimos tantas películas europeas, sin tener en cuenta que el mercado americano sólo está fabricando películas habladas. La Empresa de Olimpic.

1798—8 Ag.

TEATRO WILSON

Teléfono U-5863

MAÑANA

Inauguración de la temporada

CINE "SONORO" VITAPHONE

La SUPER VOZ, de la PANTALLA

REGIO PROGRAMA

Laura la Plante, y Jhon Boles,

El Capitan de la Guardia
(Sincronizada)

Stan Laurey, y Oliver Hardy,

LADRONES
Hablada en español

La variedad, cantada, y hablada

SOLO UN SUEÑO

El cartón animado,

BESOS Y BESOS

REGIRAN LOS PRECIOS

de 2 a 5 y de 5 a 7 p. m.
Luneta . . . . 20 cts.
de 8 y media a 11 y media p. m.
Niños . . . 10 cts. a todas horas
Luneta . . . . 30 cts.

DOMINGO 10

Buster Keaton, Raquel Torres, y Don Alvarado, en

ESTRELLADOS

Toda hablada en español

M.E.C.D. 2016

Sociedades Cubanas

Por Enrique del Porto

EL FESTIVAL DE LA NUEVA FABRICA

Fiesta de muchas simpatías es la que celebrarán los Empleados de la Nueva Fábrica de Hielo, en los jardines de La Tropical, el próximo domingo día 10.

Será interpretado un programa bailable que será muy del agrado de la concurrencia, estando a cargo de la jazz band Los Diplomáticos, de la orquesta Romeu y del sexteto Munamar, conjuntos que cuentan hoy en día con las simpatías de todos los bailadores.

A más en el salón Cúpula, se instalará el terceto típico gallego, Nuevo Barcales.

Las damitas que deseen asistir a esta fiesta y que sean asíduas a las fiestas de la Sociedad de Empleados, no necesitarán de la invitación.

Será sin duda alguna una gran fiesta el festival de la Nueva Fábrica de Hielo.

EL BAILE DEL SABADO EN LA SOCIEDAD DEL PILAR

La decana de las sociedades cubanas, tiene señalado para el sábado próximo un gran baile de sala, para el cual ha trabajado admirablemente la Sección de Recreo y Adorno, a cuyo frente se encuentra el conocido joven Adolfo Martel.

Mucho es el entusiasmo por esta fiesta, pues era esperada con interés toda vez que la sociedad del Pilar, desde los pasados carnavales no celebraba fiesta alguna.

El programa bailable estará a cargo de la orquesta del profesor Tata Pereira y de un sexteto.

Prometo la reseña de esta importante fiesta.

SERA UNA GRAN FIESTA LA DEL OLIMPIA EN EL PLAZA

Los últimos detalles..

De la espléndida organización del gran Baile del Olimpia.

La Comisión de Fiestas ha dado los últimos toques, hallándose dispuesto todo para el brillante acto social del próximo sábado en el aristocrático y exclusivo roof garden del Hotel Plaza.

Maravillosa la iluminación que ostentará el bello recinto del Parque Central, en artísticas combinaciones rojas y azules millares de bombillos derramarán torentes de luz.

En diversos pasajes se han realizado efectos sorprendentes, de gran originalidad.

Agotados los palcos, así como la segunda emisión de invitaciones.

Las invitaciones para caballeros pueden ser adquiridas en la Secretaría del Club Colón 35 de 8 a 11 de la noche.

Una agradable noticia tenemos que agregar a las tantas ya dadas en relación con este evento social.

Han sido aumentados los premios, ya que distinguidos socios del Club al enterarse de las donaciones ya hechas han querido también dedicar algún souvenir de esta fiesta del prestigioso Olimpia.

Entre los últimos obsequios figura una valiosa y artística colección de joyas de fantasías de alta novedad.

Hay verdaderos primores que causarán la admiración general.

Todos se sortearán entre la distinguida concurrencia por medio de tickets que se repartirán absolutamente gratis al entrar en el roof.

LA VERBENA DEL CAMPO ARMADA

Otra fiesta que mucho interesa es la que celebra la sociedad de Viajantes de Cuba, en los terenos del Campo Armada, la noche del sábado y domingo próximos.

Rodeada de todos los alicientes imaginables, está llamado este festival a obtener uno de los más sonados éxitos.

Buena música y numerosos kioscos, habrá en esa fiesta a la que le deseo un buen éxito.

LOS EMPLEADOS Y SU BAILE DEL SABADO

En el local de Tejadillo y Villegas, se efectuará el sábado, un gran baile de sala organizado por los empleados del ramo de Ferretería, Peletería y Tejidos.

Como es de suponer las asociaciones de esta índole cuentan con numerosos simpatizadores, lo que hace esperar en esta fiesta un buen éxito.

Las damitas serán obsequiadas con espléndidez por la Directiva.

OTRO GRAN BAILE DE MAÑANA

En Arroyo Naranjo.

El Club de Propietarios y Vecinos de Arroyo Naranjo estará de fiesta el próximo sábado.

Un gran baile de sala será ofrecido en sus salones a los numerosos asociados y simpatizadores que tiene.

El programa bailable será de exquisito gusto, y lo interpretará la orquesta de Paulín y un sexteto.

Una bella fiesta la de los Propietarios de Arroyo Naranjo.

Enrique del PORTO.

El Almuerzo Mensual del Cuerpo Consular

Mañana sábado tendrá lugar en el Hotel Bristol de esta capital el almuerzo mensual que los cónsules acreditados en esta ciudad ofrecen mensualmente.

El acto tendrá lugar a las doce y media en punto del día nueve y lo presidirá el señor Carlos Honce, decano del prestigioso cuerpo consular

EL MONUMENTO AL MAESTRO ARRIAGA

BILBAO, Agosto 7 (ST.) —El teniente de alcalde señor Aróstegui ha presentado en el Ayuntamiento una moción en virtud de la cual solicita se nombre una comisión que se encargue de propulsar las obras del monumento al eminente músico bilbaino Juan Crisóstomo Arriaga.

Hace veinticinco años se colocó la primera piedra en el Campo de Volantín, en un lugar que ha desaparecido porque hubo que utilizarlo para ampliación de la ría.

SATISFACCION POR EL NOMBRAMIENTO DEL SUPERVISOR DE M. Y PATENTES

Más de cien comerciantes e industriales se han dirigido al Presidente congratulándose por el nombramiento de Bofil

A continuación publicamos una exposición que ha sido presentada al honorable Presidente de la República, firmada por más de cien industriales y comerciantes y en la que se expresa la admirable labor realizada por el Comandante Alfredo Bofill en el Departamento de Marcas y Patentes de la Secretaría de Agricultura, durante el tiempo que lleva al frente de dicho Departamento.

Hela aquí:

Los que suscriben, comerciantes e industriales de esta ciudad, y profesionales dedicados a la gestión de registros de Marcas y Patentes en la Secretaría de Agricultura, Comercio y Trabajo, a Vd. respetuosamente exponemos:

Que venimos por la presente a hacerle saber su reconocimiento por la designación del Comandante Auditor del Ejército, Dr. Alfredo Bofill, como Supervisor de la Sección de Propiedad Intelectual, Marcas y Patentes de la Secretaría de Agricultura, Comercio y Trabajo.

El Comandante Bofill, en los tres años que lleva desempeñando su cargo ha reorganizado tan admirablemente el Departamento, que puede decirse que éste puede ser comparado a las organizaciones similares de los países más adelantados del mundo como son los Estados Unidos, Francia e Inglaterra. Ha dictado Reglas que, simplificando los trámites, evitan enojosas dilaciones. Al propio tiempo su cortesía y atención con el público hace a la Oficina que dirige grata y accesible a éste, que ahora encuentra en ella un excelente medio de información y de auxilio.

No se oculta a los que suscriben que la labor serena, enérgica y regeneradora del Comandante Bofill, haya podido motivarle enemigos y detractores, que siempre los tienen los hombres honrados y cumplidores de su deber, por lo que queremos testimoniarle por esta exposición, que, en contra de esa atmósfera que han intentado crearle los que no se encuentran conformes con un estado de cosas donde impera la completa rectitud y el exacto cumplimiento de las leyes, estamos del todo identificados con el Comandante Bofill, reconociendo en él la persona más capacitada enérgica y justiciera que ha ocupado la dirección de la Sección de Marcas y Patentes, de la Secretaría de Agricultura, Comercio y Trabajo.

Aprovechamos la oportunidad, Honorable Señor Presidente de la República, para reiterarle el testimonio de nuestra más alta y distinguida consideración.

Dr. Carlos Gárate Brú, Félix Rousseau, Dr. Ricardo E. Viurrún, Dr. A. W. Kent Fulton Iron Works Co. P. P. A. W. Kent. W. B. Fair Co., Antonio Acosta, Vicesecretario; Jacinto Rodríguez y Cía., Adolfo Montaña y Cía., Santamaría y Cía., S. en C., Viuda de Humara y Lastra, S. en C., Casa Ribis, Compañía del Ironbeer, S. A., Swift y Company, Por F. R. Walsh. Dr. Jaime Martí, José Arechabala S. A. Por Larrañaga, Schechter y Zoller, Dr. Teodoro J. Iturrioz, Compañía Sweet, Orr de Cuba, S. A., Mauricio Schechter Presidente; Solana Hermanos y Cía., Hersberg y Hermano, John L. Stowers, José R. Pagés; Gillette Safety Razor Co. of Cuba; Conrad Lee, Administrador; Eduardo Suárez Murias; Calixto López y Co.; R. Palacios y Ca.; Pablo J. Oliva; C. Chartrand; Pastor Viurrun; Compañía Destiladora «El Infierno» S. A.; Port A. M. Beguiristain, Compañía Mielera Beguiristain S. A.; S. J. Beguiristan, Administrador General; Alvarado y Pérez; Díaz González y Cía., S. en C.; C. Thurau; Molla y Co; Sardiña y Hno., S. en C.; Galbán Lobo Co., S. A.; S. S. Friedlein; Compañía Nacional de Perfumería, S. A., Alfredo Portela; Crusellas y Cía., S. A.; M. T. Stark, Vicepresidente; Cía. Cluett, Peabody de Cuba; Mauricio Schechter, Vicepresidente; Cía. Ron Bacardí, S. A.; Sucursal Habana; J. Calle y Cía.; Gómez de Garay Co.; Regulez y Suárez, Ldo. Estanislao Cartañá; Dussaq Co. Ltd. S. A.; Herederos de José Gener; Ramos Hno. y Ca.; Fernández y Ca.; «La Casa Grande»; Sobrinos de Nazábal; Salup Hermanos; Valle Llano y Cía., «El Gallo»; Suárez, Ramos y Cía., S. en C.; Martín F. Pella y Cía.; Graells y Cía., S. en C.; Eudaldo Romagosa; Melchior Armstrong y Dussau Co.; Luis L. Aguire y Cía. S. en C., M. Cabrera y Cía. S. en C.; Fábrica de Envases; «La Nacional», S. A., Francisco Pego, Presidente; Fernández Hermicio y Cía. S. en C.; C. Otermin y Co., S. en C.; Comercial Papelera S. A. Compañía Primer Molino Arrocero de Cuba; Lindner y Hartman; Bosch Fernández y Cía., The Bayer Co. Inc.; López Ruiz y Suárez S. en C.; C. Ingelmo y Hnos.; Compañía Importadora La Vinatera, S. A.; Dr. Luis Rodríguez Baz; Sánchez Romate Hnos.; J. Astorquí y Ca. S en C; S. A. La Venta en Cuba de Perfumerías Finas, Dr. Ismael Goenaga Secretario; Compañía del Ironbeer S. A.; J. Piñera y Ca. S. en C.; Lorenzo S. Ruiz, «Casa Recalt», S. A.; Malet, Pedre y Cía.; Cobo, Basoa y Ca.; Henry Clay and Bock y Co., Ltd.; Sucesores de Pablo M. Costas; Unión de Fabricantes de Tabacos y Cigarros de la Isla de Cuba, Francisco Pego, Presidente; Cifuentes Pego y Cía.; Cifuentes Hermanos; C. Laboratorios Vieta Plasencia; C. del Peso y Ca.; Nueva Papelera Cubana, S. A.; San Francisco Mineral Water Co., Fábrica de Manteca Industrial de Cueto y Ca., S. A.; El 2o. Pavo Real, (Antonio Carrillo); Latin American Orange Crush Co.; Dr. A. C. Bosque; Dr. R. Moré; Compañía Forrajera «Liborio»; Majestic, S. A.; Beis y Cía; J. Simón y Ca., S. en C.; Southern Dairies of Cuba. José Pérez y Cía.; Ricardo Moré (Ingeniero); Dr. Alberto J. García; Ldo. Estanislao Cartañá.

Cartel del Día

TEATROS

NACIONAL.—Matinee y noche: Revista de actualidades mundiales; números de variedades; El Cucuyé, por toda la compañía.

COMEDIA.—9: Pipiola; presentación del guitarrista de ocho años Avelino García.

MARTI.—Matinee y noche: Revista de actualidades mundiales; comedias; El Apache; presentación de la compañía Cocktail Show.

ALHAMBRA. — Primera tanda: Los Efectos del Bataclán. Segunda: El ángel tentador. Tercera: El último decreto.

CINEMATOGRAFOS

MODERNO.—Matinee y noche: Sally; El diluvio universal; La danza macabra; variedades.

NORMA.—Matinee y noche: Revista de asuntos mundiales; Dos marineros muy frescos; Instintos hereditarios; Al norte de la frontera; cintas cómicas.

LINDBERGH.—9: Actualidades mundiales; cintas cómicas; Alguien a quien amar; Marqués en comandita; El poderoso.

NEPTUNO.—Matinee y noche: Cintas cómicas; El puerto del infierno; La dama misteriosa.

REGINA.—Matinee y noche: Películas sincronizadas; variedades musicales; comedias; A flor de piel; La loca aventura.

RIVOLI.—Matinee y noche: Actualidades mundiales; La Sirena Tropical; La mujer indiscreta; cintas cómicas.

SALON ROJO.—Matinee y noche: Actualidades mundiales; Dinamita; Fecundidad; cintas cómicas.

CUBA.—Matinee y noche: Revista de actualidades: Redimida por amor; Cobardías; El pan nuestro de cada día.

TRIANON.—Matinee y noche: Variedades Vitaphone; El proceso de Mary Dugan.

OLIMPIC.—Matinee y noche: Cintas cómicas; El gavilán y la paloma; La última cena.

WILSON.—Matinee y noche: Cintas cómicas; El Capitán de la Guardia; Ladrones; Solo en un sueño; Besos y pesos.

INGLATERRA.—Matinee y nocturna: Jaulas y maulas; Los amores de Carmen; Arriba el telón; revista de actualidades.

CAMPOAMOR.—Matinee y noche: La canción del gitano; revista de actualidades mundiales; variedades musicales.

IMPERIO.—Matinee y noche: Cintas cómicas; La Seductora; Mientras la aldea duerme; El jinete del terror; cintas cómicas.

LARA.—Matinee y noche: Revista de actualidades; Un modelo de chico; Esta noche a las doce; variedades musicales.

UNIVERSAL.—Matinee y noche: Episodio noveno de El Estuche de Jade; Las mujeres son siempre mujeres; Orquídeas y silvestres; El beso.

RIVIERA.—Matinee y noche: Cintas cómicas; El puerto del infierno; variedades musicales; cintas cómicas.

VERDUN.—Matinee y noche: Revista de actualidades mundiales; La vuelta de Sherlock Holmes; Besos sangrantes; variedades musicales; cintas cómicas.

STRAND.—Tarde y noche: Cintas cómicas; El cuerpo del delito; variedades Vitaphone.

Música y Músicos

EN EL INSTITUTO DE MUSICA DE MATANZAS

Siempre es grato para mí asistir en misión de exámenes a las Academias incorporadas al Conservatorio de mi nombre y mucho más si la Directora del plantel de enseñanza musical ha obtenido mi firma en un título profesional que denota su talento y probada suficiencia. La señora Mercedes Linares de Magarolas está en este caso y en las pruebas a que acaba de someter a sus discípulas en el examen verificado en aquella ciudad el sábado anterior, ha patentizado la eficacia en la manera de dirigir los estudios de las señoritas entregadas a su cuidado, que obtuvieron toda la calificación de Sobresaliente. En estos tiempos en que imperan las apariencias y es potestativo a cualquiera erigirse en coloso del pentágrama, me consuela presenciar exámenes, allí donde una personalidad de gran relieve artístico ejerce funciones educadoras a la manera que Mercedes Linares de Magarolas.

Pude apreciar en el Solfeo la entonación justa, la medida exacta y el respeto a los tiempos y en el piano, la pureza en descifrar los acordes que de equivocarlos, cambian la fisonomía de los mismos. Y consigno para satisfacción de la Directora de aquel Instituto de Arte, que las alumnas en el piano demostraron en la ejecución de las lecciones, arrestos bastantes para considerarlas en un grado superior al que examinaron.

Terminado el acto y como tengo por costumbre hube de dirigir una cálida felicitación a la señora Mercedes Linares de Magarolas, y a las discípulas acaso en ninguna ocasión con más justicia y honradez por mí exppresadas, en actos semejantes.

Bien pueden estar satisfechas las familias de las que examinaron del aciero con que ella guía sus pasos por la verdadera senda de la enseñanza.

Desfilaron ante mí las siguientes alumnas:

María Teresa Soto, 1er a.o de Solfeo; Blanca E. Horta, 3er año de Solfeo, graduándose de profesora; María Teresa Soto, 1er año de piano; María Martínez 5o año de piano; Blanca E. Horta, 8o año de piano;.

La señorita Horta, realizó difíciles ejercicios en el grado de Solfeo transportando un Preludio de J. S. Bach en los tonos que yo tuve a bien indicarle y haciéndolo de manera magistral, lo que le valió plácemes y congratulaciones de los que estaban presentes además de mi felicitación calurosa y sincera.

Terminaré estos renglones diciendo que hubo algo poético en esos exámenes y fué la sorpresa de oir cantar mi canción titulada «Lejos de Tí» a la señorita Horta acompañada en el piano por su ilustre profesora la señora de Bagarolas. Puede decirse que cerró con broche de zafiros y brillantes el hermoso acto escolar que tendrá siempre en la memoria

Rafael Pastor.

SE HARAN CONSTAR LAS CAUSAS DE LA MUERTE EN CERTIFICADOS DE JUECES

Sanidad prohibe se cante responso en las capillas del Cementerio a los que fallezcan de enfermedades infecciosas, como ocurre

Por conducto reglamentario el Jefe Local de Sanidad de la Habana, doctor Francisco Pérez y López Silvero, de acuerdo con el Jefe del Negociado de Inspección Médica, doctor Isidoro Agostini, ha elevado en el día de ayer al señor Secretario del Ramo, doctor Francisco María Fernández, una comunicación dándole cuenta de un caso ocurrido en el Cementerio de Colón por el que se prescindió de lo que disponen las Ordenanzas Sanitarias, no por culpa del Capellán, sino por culpa del Juzgado Municipal correspondiente, con peligro para la salud pública.

Hace varios días falleció en la casa calle Aguiar número 3 y medio, en esta capital la señora Modesta Salnego y Morillo, de la raza blanca, de 26 años de edad, a consecuencia de fiebre tifoidea. La Jefatura Local de Sanidad, de acuerdo con lo que disponen las Ordenanzas Sanitarias vigentes tiene terminantemente prohibido que se les cante responso en ninguna de las capillas del Cementerio—al igual que en las demás necrópolis de la República—a fallecidos por enfermedad infecciosa en evitación de posibles contagios.

No obstante el mal de que había fallecido la señora Salnego, el Capellán del Cementerio, teniendo en cuenta el certificado de inhumación expedido por el Juez Municipal correspondiente en el que hacía que la causa directa de la muerte la había motivado otra enfermedad no infecciosa, autorizó se le cantase un responso en la Capilla Central.

Enterado por el Cuerpo de Guardia de la Secretaría de Sanidad, integrado por el doctor Sampedro y el Oficial señor Rubén Ruiz, el señor Cándido Lennes, Inspector Delegado en el Cementerio de Colón, dió cuenta inmediatamente de lo ocurrido a su jefe inmediato, quien a su vez se lo comunicó al Jefe Local, doctor Pérez López Silvero.

Este último, con muy buen criterio, basándose en lo que disponen las Ordenanzas Sanitarias pide al señor Secretario de Sanidad doctor Fernández, se dirija al de Justicia, doctor Jesús María Barraqué, para que éste llame la atención de los jueces municipales de que están en la obligación de hacer constar en los certificados de defunción que expidan las causas directas e indirecta del fallecimiento de la persona que se vaya a inhumar, evitándose así lo ocurrido hace varios días.

EL COLEGIO MEDICO DE SANCTI SPIRITUS

En el local de los laboratorios Trelles, Máximo Gómez 15, ciudad de Sancti Spíritus, el Colegio Médico de dicha localidad celebrará mañana sábado, a las ocho de la noche, una sesión extraordinaria en la que pronunciarán interesantes conferencias científicas los doctores Ernesto E. Trelles y Moisés Chediack, ofreciéndose al final un buffet a la concurrencia.

REORGANIZACION DE UN LABORATORIO

El doctor Francisco María Fernández, Secretario de Sanidad y Beneficencia, ha designado al doctor Moisés Chediack, Profesor de la Universidad Nacional y actual Director del Laboratorio del Hospital Calixto García, para que reorganice el laboratorio existente en el Hospital de Alienados de Cuba (Mazorra.)

LOS RESTOS DE UN HERMANO DEL JEFE DE LA JUDICIAL

La Dirección de Sanidad aprobó ayer la exhumación de los restos del señor Manuel Fors Reyes, del Cementerio de Colón y trasladarlos al de la ciudad de Pinar del Río.

El señor Manuel Fors Reyes hermano del Jefe de la Policía Judicial, señor Alfonso Luis Fors y Reyes, falleció en esta ciudad en el mes de agosto de año de 1927, a consecuencia de tuberculosis pulmonar.

INFRACCIONES SANITARIAS EN NUEVA PAZ

El doctor José Valladares, Supervisor Provincial de Sanidad de la Habana, ha informado en el día de ayer al Director del Ramo, doctor Rensoli, que en la visita girada al término Municipal de Nueva Paz había comprobado infracciones sanitarias de importancia en las panaderías y dulcerías propiedad de los señores Alberto Núñez y José Suárez, así como en las carnicerías propiedad de los señores Marino Torres y Plácido Arcia.

LA TIFOIDEA EN CAIBARIEN Y REMEDIOS

Según nos informó ayer el doctor Rensoli, Director de Sanidad, los últimos partes recibidos hasta las diez de la mañana de los jefes locales de Remedios y Caibarién, arrojaban la existencia de 6 casos en convalecencia y 2 casos de fiebre tifoidea respectivamente; agregándonos que casi toda la población de ambos términos se encuentra ya inmunizada contra dicha enfermedad, y que las aguas de consumo son las mismas que antes de aparecer el brote epidémico, pues antes y ahora, se siguen cloronizando.

VENTA DE AGUA PROHIBIDA

La Dirección de Sanidad informó ayer al Jefe Local de Los Arabos, prohiba la venta de las aguas denominada «Ojo de Agua de Bailador», mientras sus propietarios no cumplan el Reglamento de Aguas y Refrescos.

48 HORAS DE PLAZO

El doctor Rensoli pasó ayer una comunicación al Jefe Local de Limonar ordenándole que si dentro de cuarenta y ocho horas continúa sin agua el matadero existente en el pueblo de Guamacaro, proceda a su inmediata clausura, la cual durará mientras no solucione tan importante problema, pues es del todo punto imposible permitir su funcionamiento careciendo del precioso líquido.

PARA EL CONCURSO DE FECUNDIDAD EUGENICA

El doctor José Antonio López del Valle, Presidente del Jurado Nacional de los Concursos de Maternidad e Infancia, recibió en la mañana de ayer una carta suscrita por el señor Norberto de Jesús Hidalgo Céspedes, vecino del pueblo de Banes, solicitando le informara cuales eran los requisitos para presentarse, en unión de su esposa Rita Rodríguez Expósito, al Concurso de Fecundidad Eugénica, pues tiene 18 hijos y su esposa está próxima a tener otro más.

El doctor López del Valle le contestó diciéndole que se presente al Jefe Local del término el cual le instruirá sobre sus deseos

SE LABORA ACTIVAMENTE EN PRO DE LA REGULACION DE LICENCIAS COMERCIALES

La Federación Nacional de Detallistas y con ella todas las instituciones que la componen, actúan con entusiasmo

La idea de crear una «Comisión Reguladora en la concesión de Licencias comerciales e industriales», encaminada a solucionar el exceso de manifestaciones, que es uno de los principales problemas que afrontan en la hora actual nuestras actividades mercantiles, está logrando un rápido ambiente favorable, dado que todos por igual sienten la urgente necesidad de evitar el mal que está produciendo el aniquilamiento del comercio y qu pronto alcanzará con igual funesto resultado a las industrias que todavía hoy pueden desenvolverse con mediano éxito.

Nuestros trabajos sobre esa iniciativa han merecido felicitaciones entusiastas del señor Julio Blanco Hererra, que es uno de los animadores del proyecto, el cual se debe a sus estudios y gestiones, pues el dictamen aprobado por la «Sub-Comisión de Fomento Industrial» fué obra acertada del prestigioso industrial y del señor José Isaac Corral, competente empleado de la Secretaría de Agricultura.

También el Centro de Cafés de la Habana, que conjuntamente con el Centro de Detallistas de la Habana fué el proponente de la medida ante el IV Congreso de detallistas, nos ha dirigido una expresiva comunicación felicitándonos por nuestros trabajos en favor de la medida restrintiva.

Seguiremos prestando nuestra atención y nuestro apoyo a la campaña que se realiza en favor de la promulgación del proyecto que, ya aprobado por la Cámara de Representantes, se encuentra en espera de la consideración del Senado de la República, que lo ha enviado a cinco comisiones diferentes, y así lo hacemos porque creemos necesario que nuestras autoridades comprendan en toda su importancia el problema que para un futuro muy próximo significa la liberalidad en comercios e industrias, cuya aparición saludaríamos gozosos si fuera el resultado de un crecimiento de población o del aumento de la fuerza adquisitiva del pueblo cubano, pero que tiene que inquietarnos si sabemos que nuestra población no justifica ese aumento y que, por desgracia, la fuerza adquisitiva del pueblo es cada día más reducida.

Es preciso, de necesidad perentoria, el pensar en disposiciones que atajen el mal que nos abruma ante sus consecuencias sean insolucionables. Sin duda alguna, ya lo hemos dicho, la legislación propuesta se sale de lo normal, altera el orden natural de las cosas ¿pero es que acaso no atravesamos una época de anormalidades que hay que contrarrestr con promulgaciones de avance?... Será peor, mal del que nunca nos cansaremos de lamentarnos, de jar ir a la ruina lo que constituye el nervio principal de la riqueza nativa, de la riqueza que, como el comercio, al diversificarse realiza la mejor acción social, y que, como la industria, significa el trabajo, el medio de vivir de infinidad de familias cubanas, hoy en peligro de muerte.

La Federación Nacional de Detallistas y con ella todas las Instituciones que la componen se disponen a actuar con el mayor entusiasmo en favor de la aprobación del Proyecto de Ley que se encuentra en el Senado interesando en el mismo al Primer Magistrado de la Nación que comprenderá en toda su magnitud los funestos resultados que puede producir el dejar una situación como la que actualmente impera entre nosotros.

Esas labores tendrán el valioso apoyo del Sr. Julio Blanco Herrera, personalidad que se encuentra convencida dle perjuicio que produce el exceso de comercios e industrias y que por ello ha venido laborando, tanto en el seno de la «sub-comisión de Fomento Industrial» como en sus esferas industriales y particulares en favor del proyecto de regulación, que está ganando, ant la magnitud del problema jue a todos por igual afecta, nuevos adeptos cada día, de lo que resultan pruebas indiscutibles las felicitciones que hemos recibido por los estudios publicados en relación con el propósito restrintivo.

Para ELLOS y Para ELLAS

CONSULTORIO POR LA DOCTORA HERMINIA PLANAS

SECRETOS DE UNA PARISIENSE. CONOCETE A TI MISMA.

ANDANTE

Al diáfano candor de un cielo vago,
cobra el valle selvática espesura.
En el azul silencio de su hondura,
límpidas teclas profundiza el lago.

El implacable amor pone en su halago
una anticipación de noche oscura,
y en la morada ojera prefigura
el lóbrego beleño de su estrago.

Con un romanticismo de cautivas,
perfuman azucenas excesivas.
La senda de volver se borra incierta...

Y entre los labios dulcemente presos,
se nos deshoja el corazón en besos
como una rosa demasiado abierta!

Leopoldo Lugones.

HABANERA: Lo mismo para ropa de hombre que para la de mujer la tintorería «Boston», de Virtudes 163, teléfono U-2061, es la predilecta de las familias refinadas. No lo piense y mande sus vestidos allí, hay especial atención en el colorido y la presentación.

¿CORRESPONDE A ITALIA EL INVENTO DEL HELADO?

Italia reclama para sí el honor de haber inventado el helado. Los archivos de Florencia demuestran, según se dice, que en el siglo XVI florecía allí el negocio de la venta de helados, y que cuando Catalina de Médicis fué de Florencia a Francia, llevó consigo su propia «gelatería» o fábrica de helados.

El helado se conoció en Francia, Inglaterra y Alemania, allá por el año 1775. Los primeros avisos de helados aparecieron en Nueva York el 8 de Junio de 1786. Este delicado postre fué presentado en Washington, por la viuda de Alexander Hamilton, en un banquete en honor del presidente Jackson, y el primer comercio al por mayor de helados fué iniciado por Joseph Fussell de Baltimore, en el año 1851.

EL EQUIPAJE

Hay personas que pasan innumerables trabajos para preparar su equipaje, lo mismo sea para un largo viaje o simplemente para una corta excursión o cuando van de vacaciones. Hay dos expertas maneras para arreglar una maleta. Una es poner todos los artículos doblados, planos y acomodarlos cuidadosamente. La otra es enrollarlos bien flojos y colocarlos así envueltos. En ambos casos, debe colocarse papel de seda en los trajes para evitar que se plieguen.

El papel de seda debe oclocarse en la parte superior de las mangas y en los dobleces de los trajes; y si éstos se enrollan, entonces se coloca el papel dentro de la pieza y se envuelven juntos.

Al usar papel de seda al arreglar su equipaje, no debe ponerse liso, sino un poco estrujado para que forme una especie de cojín suave. Los trajes no deben envolverse ni muy apretados ni muy flojos, pues en ambos casos es mala práctica y se ajan con más facilidad. No debemos olvidar que los baúles o maletas no son siempre bien tratados y que al voltearlos, si la ropa no está bien colocada, naturalmente se ajará.

RAMONA: ¿No ha usado usted la pomada «Liliana» para el cabello? Ni siquiera como ensayo, ¿verdad? Pues úsela y verá como su pelo luce hermoso y se higieniza; la venden en cualquier tienda «chic» de la Habana.

PENSAMIENTO

..A la Patria se la sirve y no se toma para servirse de ella. . . . . .

José Martí.

EL CAFE

La clase de café y el sitio donde se cultiva influencian su sabor. El café de Moca tiene muchos favorecedores en este país, aunque otros los prefieren en combinación con el de Java. Según el procedimiento que se use con el grano al cosecharlo, mejorará o empeorará su sabor. La manera de tostar el café en Francia es muy distinta a la americana, pues éstos últimos no tuestan el grano demasiado dejándolo casi crudo, mientras que los franceses hallan que pierde su sabor si no está casi chamuscado.

En los países hispanos el café tiene mayor aceptación que en ningún otro sitio, preparándolo en muy distinta forma a los americanos o europeos. Para nosotros es una bebida indispensazle y deliciosa. Su sólo aroma produce agradable cosquilleo en nuestro estómago y nos fortalece, dándonos nueva vida, en los crudos días invernales y aunque es muy agradable y fortificante, no debemos abusar de él, pues altera nuestros nervios y quita el apetito.

ARALIA: Por ese camino va usted mal y le dará muy pocos resultados. Solo usando el desinfectante «Pinosano», que se vende en todo establecimiento de crédito, podrá vencer ese ambiente enrarecido.

DE LA PARTE DE ARRIBA

Un individuo entra en un establecimiento a comprar un bastón que le ha gustado, y al notar que es muy alto para él, dice:

—¡Qué lástima; no me sirve!

—No se apure usted; yo se lo pondré a la medida.

Y al ver que el dependiente se dispone a cortarlo por la parte de la contera, exclama el comprador:

—¡Pero hombre! ¿Qué va usted a hacer?, ¿no se ha fijado que de donde sobra es de la parte de arriba?

ENSALADA DE ESPARRAGOS

Luego de haber limpiado perfectamente los espárragos se cortarán las puntos que se pondrán a cocer en agua con sal; luego de cocidos se retiran y se dejan escurrir bien; se les añade después una salsa compuesta de aceite vinagre, tres del primero por una del segundo, con unas gotas de salsa inglesa, sal y pimienta.

Puede añadirse un poco de perejil bien picado.

Gacetillas

"LA SECUESTRADA" POR MARCELA ALBANY

Cuando en una cinta intervienes Marcela Albany, ya los aficionados sienten la seguridad de que van a contemplar algo verdaderamente extraordinario y excepcional, y así sucede con todas las producciones de esta renombrada artista, que no recordamos haya dejado de causar enorme sensación en nuestro público. Y cuando los hechos se repiten con esa frecuencia, el amante del cinema adquiere una confianza inquebrantable en la «estrella» y procura ver todas sus interpretaciones. LA SECUESTRADA es una cinta digna de la categoría de Marcela Albany, pues es una cinta que merece todas nuestras consideraciones porque está hecha con verdadero acierto. El argumento es original e interesante. Desde los primeros momentos prende la atención de los espectadores y no los deja hasta el final de la jornada. El desenvolvimiento de los acontecimientos es lógico y admirable; no existe una sola situación monótona y por lo tanto, los aficionados no pueden tener un solo motivo de queja. LA SECUESTRADA pertenece al repertorio de Atlantic Film, y será presentada por primera vez en Cuba, mañana sábado, día de moda en el céntrico y popular Rialto.

1751 1d 8

"EL FIN DE SAN PETERSBURGO"

Es una magna producción que muy pronto será presentada en uno de los teatros más populares de la Habana esta maravillosa cinta, que titulada «El Fin de San Petersburgo», está llamada a obtener un éxito rotundo, que se aparta de la senda marcada por la generalidad de los directores.

Los productores parece no haberse dado cuenta, de que la cinematografía es algo nuevo, algo que debe hacer con la original que su vasto campo ofrece.

Los productores parece no haberse dado cuenta, de que la cinematigrafía es algo nuevo algo que debe hacer con la originalidad que su vasto campo ofrece.

«El Fin de San Petersburgo» es una cinta vivida, dinámica y poderosa, como nunca se ha visto otra. Su argumento no es para describirlo, es, para ser visto en la pantalla. Vemos primeramente en esta cinta, los fértiles campos de Rusia que contrastan con el aspecto menesteroso de los campesinos que laboran las tierras de dueños «ausentes»... uno de estos campesinos con motivo de la muerte de su esposa, se ve obligado a ir a la ciudad en busca de trabajo. El joven campesino llega a un miserable «cellar» donde vive un pariente, que es capataz en una fábrica de municiones. Pacientemente espera la llegada del pariente, aunque la esposa le dice que no pueden darle albergue, que no tienen trabajo ni que comer... Esté al tanto del estreno de esta cinta, y podrá admirar la magnitud de su intenso argumento.

1752—8 Ag.

UN REMEDIO CONOCIDO EN EL MUNDO ENTERO

Desde hace más de 40 años la SOLUCIÓN PAUTAUBEGE ha curado a millones de enfermos atacados de resfriados y de bronquitis. Los médicos del mundo entero la consideran como el remedio más eficaz de todas las enfermedades de los pulmones y de los bronquios.

L. Pautauberge, Paris y todas farmacias

MENTHOLATUM

Penoso y Molesto

Para sarpullidos, comezón, irritaciones de la piel el Mentholatum no tiene igual. Calma y alivia dejando la piel sana y fresca.

El remedio ideal para catarros, jaquecas, picaduras de insectos etc. Las enormes ventas anuales son prueba evidente de sus méritos. Rechace las imitaciones.

A Base de: Mentol, Alcanfor, Eucaliptus, Acido Bórico, Aceite de Pino, Aceite de Gaulteria, Cera Parafina, Petrolato Alba.—M. B.

Compre por Caja de media docena

No tenga sockets sin bombillos en sus lámparas. No hay nada más molesto que andar quitando bombillos de un lugar para ponerlos en otros que faltan. Evítese esa molestia.

Sea bueno con sus ojos.

Compre bombillos EDISON-MAZDA en cajas de seis. Es lo más económico y práctico.

Seis Bombillos EDISON-MAZDA, esmerilados interiormente, de 60 vatios, 115 voltios, cuestan solamente $1.80

Bombillos GE

EDISON MAZDA

M.E.C.D. 2016

HABANERAS

ALBERTO RUIZ

(Viene de la Página NUEVE)

Del día.

El homenaje a Alberto Ruíz.

Grandioso homenaje de cariño y de simpatía que se le tributa a Alberto Ruíz, el popular cronista del **Heraldo de Cuba**, con motivo del trigésimo aniversario de su ingreso en la crónica.

Tendrá efecto a las nueve de la noche en **Sans Souci**, el elegante restaurant campestre de las inmediaciones de Arroyo Arenas y consistirá en un banquete seguido de magna fiesta en su doble aspecto del baile y el **show**.

Tocarán tres orquestas.

La de los Hermanos Castro, la Orquesta **Ensueño** y el **Black Star Jazz Band**.

Cuanto al **show**, bajo la dirección del popular Ramiro de la Presa, será un desfile admirable de los mejores artistas que actúan en nuestros principales escenarios.

Muchas las adhesiones.

En su mayoría del mundo oficial, diplomático y social.

El Gobernador de la Provincia, señor Antonio Ruíz.

El Alcalde de la Habana, doctor Miguel Mariano Gómez.

El Secretario de la Guerra, general Carlos Rojas.

El Secretario de Sanidad e interino de Estado, doctor Francisco María Fernández.

El Secretario de Comunicaciones, ingeniero Rafael Sánchez Aballí.

El Secretario de Hacienda, señor Mario Ruíz Mesa.

El Secretario de la Presidencia, señor Ricardo Herrera.

El Subsecretario de Estado, doctor Miguel Angel Campa.

El Jefe del Ejército, general Alberto Herrera.

El Jefe de la Policía Secreta, comandante Santiago Trujillo, y el Jefe de la Policía Judicial, señor Alfonso L. Fors.

El Subsecretario de Comunicaciones, señor Juan Clemente Zamora; el Director de Correos, señor José Antonio Montalvo, el Director de Telégrafos, señor Enrique Elizaga, y el Presidente del Club de Comunicaciones y Jefe del Personal de aquella Dependencia, señor Liberato López Fundora.

El Embajador de España, señor Santiago Méndez de Vigo.

El Ministro de Venezuela, señor Rafael Angel Arraiz.

El Ministro de Paraguay, doctor Tomás Salomoni.

El Ministro del Brasil, señor Federico de Castello Blanco Clark.

El Ministro de Chile, señor Emilio Edward Bello.

El Conde del Rivero.

El Marqués de Tiedra.

El Presidente del Automovil Club, señor Andrés Terry.

El Presidente del Almendares Yacht Club, señor Adolfo Kates.

El Presidente del Club San Carlos, señor Arnaldo Aponte.

El Presidente del Olimpia Sporting Club.

Los senadores doctor José Manuel Cortina, doctor Alfonso Duque de Heredia, doctor Agustín García Osuna y Lorenzo Fernández Hermo.

Gonzalo E. Aróstegui, Lutgardo Aguilera, Alberto Almasqué, Juan Alvarado, Salvador Alvarez, Alberto Angulo, Arturo Armand, Belisario Alvarez, Ernesto Angulo, Andrés Angulo, Dr. Pedro Barillas, Eduardo Beato y James W. Bock.

El Presidente de la Asociación de la Prensa, doctor Rafael Mª Anguio.

El Presidente de la Asociación de Repórters, señor César Rodríguez.

El Presidente de la Compañía de Teléfonos, Sr. Hernan Behn, Hubert de Blanck, Cosme Blanco Herrera, Arturo Bovi, Braulio del Busto, el ex-Representante Juan Cabrera Hernández, R. Pijuán, Silvio de Cárdenas, Antonio María de Cárdenas, José M. Carret, Andrés Castellá, coronel Rafael del Castillo, Demetrio Castillo Pokorny, Roque de Castro, Abilio E. Coello, Ramón F. Cruellas, Eusebio Conde, coronel Rogerio Caballero, Octavio de Céspedes, Claudio Conde, Frank Castañeda, Juan Castro, Ezequiel Cuevas, Jorge Dehogues, Cristóbal Díaz, Enrique Delgado, T. B. De Foe, comandante Manuel Espinosa, Laureano Falla Alvarez, José Antonio Franchi Alfaro, Francisco Franchi Alfaro, Horacio Ferrer y Miguel Falla Gutiérrez.

Alberto Falcón, Felipe García Cañizares, Juan de Dios García Kohly, Gregorio del Haya, teniente Cándido Herrero, doctor Francisco Loredo, Mariano Larín, Laureano López, Roberto G. Mendoza, Francisco Machado, José Agustín Martínez, Luis G. Mendoza, Francisco Carballo Dou, Julio Morales Broderman, doctor Juan Mencía Moreno, Juan Mencía Jr., Armando R. Maribona, Camilo Armand, Alberto Armand, Representante Delio Núñez Mesa, Luis Trías, Virgilio Ortega y Joaquín Pina.

Representante doctor Baldomero Grau, Representante Mario Mendoza, Angel Izquierdo, Rafael Posso, Julio Blanco Herrera, Emeterio Zorrilla, José Pérez Benítez, Arturo L. Prattchet, Eduardo Peyrellade, Juan Martín Pella, Francisco Paredes, Agustín Reyes, comandante Francisco Rodríguez León, J. M. Requejo, Salvador Salazar, Ernesto Sarrá.

Henry Senior, Frank Steinhart, doctor Fernando Sánchez de Fuentes, Manuel A. Santeiro, José F. Urrutia y Porto, Gerardo de Villiers, Pablo Villegas, Manolo Villapol, Enrique García Cabrera, Atilio León, Juan Martín Leiseca, Julián Santa Cruz, René Bolivar, Anselmo Meana, Jorge Raúl Ponce.

El Gobernador de Oriente, coronel José A. Barceló.

Pedro Armenteros, Miguel A. Suárez, Ramón Ebra, Juan O'Naghten, doctor Gerardo Gutiérrez Valladón, Ramoncito Suero, Domingo Macías, Secundino Baños Jr., Augusto Maxwell, J. M. Bosch.

Manuel Vega, Presidente del Consejo Provincial.

Luis Betancourt, Tesorero del Gobierno de la Provincia.

Dr. Armando Ruíz, Luis del Prado, Severiano Pulido, Pedro Guerra.

Alfredo Fernández, Alberto S. de Bustamante Jr., Francisco Pérez Orozco, Eugenio Rayneri, Alberto Jardines, coronel Julio Morales Coello, comandante Ricardo Firmat, capitán Marco Antonio Llaneras, José M. Causse, José Giralt, Juan Piñeyro, Pedro Varela, Saul Herrera, Ignacio Herrera, Augusto Ferrer, Luis de Sena, Ramiro de la Presa, doctor Ignacio Plá, Ramón Montalvo, José María Rivas, comandante Joaquín Estrada Mora, comandante Hipólito Amador, doctor Cándido Toledo Osés, Tomás Cabrera, José Emilio Obregón, comandante Oscar Gali Menéndez, teniente Rodolfo Herrera, Ismael Bernabeu, Frank Castañeda, general Pablo Mendieta, doctor Benigno Sousa, doctor Manuel Piedra.

El Interventor General de la República, doctor Aurelio Méndez.

Manuel Aspuro, John Rivera, Carlos M. Peláez, Paco Sierra, Marcos Zárraga, Octavio Zubizasreta...

Y más, muchos más que harían interminable esta relación.

La Comisión Organizadora actuará durante todo el día de hoy en sus oficinas de la calle Pocito número 104, bajos, entre Espada y San Francisco, teléfono U-3265.

Las familias que deseen reservar mesas podrán hacerlo directamente a **Sans Souci** por el teléfono FO-9355.

Hora: las nueve.

Traje: blanco.

EN SANS SOUCI HOY

LA VIUDA DE APODACA

Rendida la obra.

Obra de piedad.

Fué en la mañana de ayer el entierro de la venerable dama Francisca Pedroso viuda de Flores de Apodaca.

Murió como una santa.

A los ciento un años de edad.

En la casa mortuoria, en Zulueta 36, dijo una misa a hora temprana quien era su confesor, el Reverendo Padre Franciscano Fray Arcángel Michelena.

Misa que se habrá repetido en todas las iglesias franciscanas del orbe católica.

Suntuoso el sepelio.

Digno de la noble matrona.

Las ofrendas florales, limitándome a las que fueron enviadas desde el jardín **El Clavel**, eran las siguientes:

Una corona estilo **Gloria**, de su hijo Manolo.

Una corona estilo **Iris** de su hija Beba.

Una corona estilo **Aurora**, de su hija Asunción.

Una corona estilo **Pureza**, de su nieto Manuel.

Una corona estilo **Renacimiento**, de su nieto Ramón.

Una corona estilo **León XIII**, de su nieto Paco.

Una corona estilo **Luis XV**, de los doctores Recio y Osuna.

Una corona estilo **Amor**, de Luis del Valle.

Una corona estilo **Imperio**, de Aspuru y Cía.

Y una cruz estilo **Catedral**, de Camilo y Alberto Armand.

De **El Fénix** eran estas:

Una cruz. A Panchita: De Villanueva y señora.

Una corona de la Compañía Nacional de Fianzas.

Y una corona de la Compañía de Seguros Cuba.

Y de la **Casa Trías** el gran jardín del Vedado, las que siguen:

Una corona de la Viuda de Vidal Morales e hijos.

Una corona de Carmen Pilar e hijos.

Y una corona de Hurtado de Mendoza y familia.

En el Vedado, en la casa de la calle F y 9, residencia de la señora María Antonia Calvo viuda de Morales, se ha instalado la hija amantísima de la finada, la buena y caritativa Asunción Flores de Apodaca viuda de Fernández de Castro.

Recibirá visitas de pésame.

Desde hoy.

OLGUITA ALVARADO

Olguita.

Tuvo su fiesta ayer.

Fiesta infantil, con motivo de su cumpleaños, celebrada en la residencia de sus padres, el doctor Gustavo Alvarado y su bella y gentil esposa Herminia Dolz.

Se desenvolvió en los jardines de la elegante casa de las Alturas de Almendares.

Niños y niñas.

Una pléyade deliciosa.

Ofelita de la Cruz, Biby Aspuru, Julita Aspuru, Merceditas Soto Pantín, Bertica Soto Pantín, Silvia Fernández Obregón y Olgo Sterling Bosque.

Myta Montalvo, Néstor Baguer y Lolita Bassave Abreu.

Lourdes Pessant.

Rosita Arocha Ferrán.

Arturito Sterling Bosque, Rolanda Narganes y María Elena Menéndez.

Eddy Tolón.

Primo de Olguita.

Gloria Suárez, Berta García, Olga Fonts, Gabrielita Menéndez, Amparito de la Vega, Margot Menéndez, Cyro de la Vega y Connie Campbell.

Marta Rodríguez Sigler, Esther María Tolón y Blanquita Rodríguez Sigler.

Y dos niñas más, hijas del cronista, Marta y Berta Fontanills y Radelat.

Hubo una piñata.

Divertidísima.

LOS QUE SALEN HOY

Viajeros.

Los que lleva el **Espagne** hoy.

Numeroso el pasaje del hermoso y rápido paquebot francés, contándose entre otros tres matrimonios, jóvenes y distinguidos.

El doctor Gustavo Gutiérrez y María Vianello, Antonio Santeiro y Josefina Calhó y Miguel Calvo Tarafa y Sarah Vianello.

El Conde de Lombillo.

El maestro Bracale.

El comandante Ramón O-Farrill y su distinguida esposa, Amelia del Cañal, con sus hijos Julieta, Ramón y Carlos.

Los distinguidos esposos Paulino Echevarría y Luisa de Cárdenas y Macario Rodríguez y Josefa Mayo.

Francisco Naya.

Juan Antonio Díaz.

Y ya, por último, el querido maestro Ismael Bernabeu, que se dirige a Barcelona.

Van otros viajeros más.

En gran número.

OFELIA R. DE HERRERA

Notable su mejoría.

Muy próxima a reponerse.

Encuéntrase así Ofelia Rodríguez de Herrera, la bella y elegante dama, esposa del pundonoroso Jefe del Ejército, que, como todos saben, fué sometida recientemente a una delicada operación quirúrgica en la Clínica Bustamante.

Flores, infinitas flores, las más finas y bellas de la estación, ha recibido con tal motivo la señora de Herrera de sus amistades de la alta sociedad habanera.

Desde **Milagros**, el aristocrático jardín del Prado, recibió las siguientes:

Una caja de dalias **Margarita Johanet**, del Secretario de Obras Públicas y señora Margarita Johanet de Céspedes.

Un cesto de gladiolos salmón, del Alcalde de la Habana y señora Serafina Diago de Gómez.

Una caja de rosas **Catalina Lasa**, del Senador Viriato Gutiérrez y señora.

Una caja de dalias **Marianita Seva** y gladiolos rosados, de la Condesa de Loreto.

Una preciosa jarra con dalias **Margarita Johanet**, de Teté Bances de Martí.

Una caja de rosas **Catalina Lasa** y dalias **Marianita Seva**, de Consuelo Lamar de Mendoza.

Una caja de dalias **Elvira Machado**, de Dolores Bonet viuda de Falla Gutiérrez.

Un cesto de rosas **Catalina Lasa**, de Alicia Nadal de Menocal.

Una caja de dalias **Elvira Machado** y gladiolos lilas, de Amparo de la Guardia de Zayas.

Una caja de dalias **Elvira Machado**, de Petronila Gómez de Mencía.

Una caja de gladiolos salmón, de la señora Pérez Zuazo de Navarro.

Un cesto de dalias rojas, **Margarita Johanet** y nardos, de la Cruz Roja Cubana.

Un cesto de dalias **Comtesse María Louise**, de Alberto Ruíz.

Y del jardín **Milagros** un lindísimo cesto de dos pisos de rosas.

Sigue aún sin recibir.

Por prescripción facultativa.

LA FIESTA DEL VIAJANTE

En víspera de un festival.

Gran festival bailable.

Es el que organizado por la Asociación de Viajantes del Comercio se celebrará mañana y pasado en Campo Armada.

Hermosa posesión, de proporciones adecuadas, en el Lucero.

Magna verbena.

Llamada a un gran éxito.

Está contratada la magnífica orquesta de la Solidaridad Musical de la Habana, la cual tocará en alternativa con los sextetos Habanero y Rojo, además de varios organillos.

Cada entrada representa un agradable conjunto de obsequios, entre los cuales hay que contar la famosa **maleta del viajante**, que contiene innumerables sorpresas.

Numerosos los kioscos.

Distribuídos convenientemente.

Llamará la atención el del barrio andaluz, organizado por Angustias Caracuel, gentilísima señorita.

Una fiesta de luz y de color.

La Fiesta del Viajante.

LOS ULTIMOS DUELOS

Una pérdida sensible.

Altamente dolorosa.

En su residencia de Buen Retiro, en Marianao, ha dejado de existir la respetable señora María Coppinger viuda del brigadier Avalos, aquel militar inolvidable, fundador de la Guardia Rural.

Dama todo bondad, querida y respetada por sus virtudes, su muerte ha causado profunda impresión en el seno de la sociedad habanera, en la que disfrutaba de afectos y consideraciones.

Muchas y valiosas las ofrendas florales que le fueron dedicadas.

Severo el sudario.

Riquísimo.

Procedía de **El Clavel**, el gran jardín nacional de los hermanos Armand, y respondía al estilo **Estrada Palma**, todo de tul de seda Lila con flecos de oro, bordado en dalias, **easter lillies** y gardenias.

En sus cintas se leía esta inscripción: **A Nanú: Emilito.**

También de **El Clavel** el famoso jardín de Marianao, entre otras muchas, eran las siguientes:

Una corona estilo **Esmeralda** del general Alberto Herrera.

Una corona estilo **Estrella** del capitán Felipe Montero y señora.

Una cruz estilo **Pureza** del coronel Manuel Martínez y señora.

Y una corona estilo **Gloria** de Camilo y Alberto Armand.

¡Paz a sus restos!

EN LA IGLESIA DE PAULA

Gran fiesta el domingo.

A las nueve de la mañana.

Celébrase en la Iglesia de San Francisco de Paula, en Arroyo Apolo, de la cual es nuevo párroco el Presbítero Alfredo Llaguno.

En honor de Nuestra Señora de las Nieves, cuya imagen se venera, desde hace tiempo, en aquella Parroquia.

Habrá misa cantada.

A toda orquesta.

Cantará un coro nutrido formado por distinguidas señoritas de la barriada de la Víbora.

Además sermón.

Por el párroco.

Mañana, Sábado: ULTIMO DIA DE LA VENTA DEL PESO.

El suceso de Economía Social más sorprendente del año.

No deje usted pasar estos dos días VIERNES y SABADO sin visitar LA CASA GRANDE.

Hay allí al precio único de UN PESO tantos artículos como Vd. pueda desear o necesitar.

Pero no porque "valgan" un peso, sino porque se han "reducido" a un peso, desde el precio normal de dos, tres y hasta cuatro pesos

Cortes de Vestido de telas de novedad, estilos propios del verano. El corte de 3 y media v. 1,00

Telas de Seda de excelente calidad. El corte, desde 1,00

La Casa Grande

ANGONES Y CIA.

TRIANON

Sencillo y bonito modelo en blanco y negro. También con correa y tacón militar. Rebajado a:

$3.50

VEA NUESTROS ESTILOS DESURTIDOS, A $2.00

(Si no hay su medida en un estilo la encontrará en otro, quizás más bonito).

Hnos ALVAREZ

Neptuno y y San Nicolás.

Teléfono A-7004.

ALMACEN DE MUSICA INSTRUMENTOS Y ACCESORIOS

S. Iglesias é Hijo

CUERDAS Y REPARACIONES

SAN RAFAEL 46 (AL LADO DE LA CASA GRANDE)

Tel M-1388 HABANA - CUBA

Suscríbase al DIARIO DE LA MARINA

ALMUERZO DE CONSULES

Un almuerzo mañana.

Al dar las doce y media.

Lo ofrece en el hotel **Bristol**, de San Rafael y Amistad, el Cuerpo Consular acreditado en la Habana.

El decano del mismo, señor Carlos Hinze, se ha servido invitarme.

Cortesía que agradezco.

YACHT CLUB

La fiesta de mañana.

Fiesta semanal.

Es el **té** del **Habana Yacht Club**, de seis a ocho, siempre tan animado, tan concurrido.

Tomará parte la famosa pareja de bailes españoles Carmen y Pepe Guerrero, la misma que hace las delicias de los asíduos al **Summer Casino** en la actual temporada.

Ejecutará bailes diversos.

De todas clases.

Enrique FONTANILLS

BATIDAS A LOS LOBOS EN LEON

LEON, agosto 2. (ST) En los pueblos de la montaña de Murias de Paredes se han dado batidas a los lobos, que en gran cantidad causan diariamente estragos en el ganado, teniendo atemorizados al vecindario. Se cogieron cinco lobeznos. El maestro nacional de Siero de la Reina, don Juan M. Rodríguez, que salió a pasear por el monte, fué sorprendido por dos lobos, sobre los que disparó su pistola, matando a la hembra, que tenía tres lobeznos. El macho huyó herido. Dichos lobos diezmaban los ganados, y eran inútiles los esfuerzos por matarlos.

LA LLUVIA EN LA REPUBLICA

Según los partes recibidos en la Secretaría de Comunicaciones, protelegráficas de la República, durante las 24 horas del jueves llovió en los siguientes términos:

Provincia de Pinar del Río. Llovió mucho en Guane, Palacios, y Puerta de Golpe. Poco en Candelaria, Cañas, Consolación del Sur, Cortés, Guanajay, Las Martinas, Mendoza, Orozco, Paso Real de San Diego, Pilotos, San Cristóbal y Viñales.

Provincia de la Habana. Llovió mucho en Melena del Sur. Regular en Alquízar, Ceiba del Agua, Güines, Jaruco, La Salud, Nazareno, San Antonio de las Vegas, Surgidero de Batabanó y Vegas. Poco en Güira de Melena, Nueva Paz, Palos y Rincón.

Provincia de Matanzas. Llovió mucho en Bolondrón, Cidra, Güira de Macurijes, Pedro Betancourt y San Miguel de los Baños. Regular en Agramonte, Cabezas, Central España, Navajas, Itabo y Sabanilla del Encomendador. Poco en Coliseo, Jovellanos, Limonar, Unión de Reyes y centrales Socorro, Triunfo, Limonar, Carolina, Santa Amalia, Soledad, Conchita Santo Domingo, Santa Rita y Cuba.

Provincia de Santa Clara. Llovió mucho en Cienfuegos Nemeses, Ranchuelo, Remedios y Vueltas. Poco en Buenavista, Caibarién, Cascajal, Guayos, Isabela de Sagua, Sancti Spíritus, San Diego del Valle, Santa Clara, Santa Lucía, Vega Alta, Yaguajay, General Lino Pérez y Rafael Alfonso.

Provincia de Camagüey. Llovió mucho en Céspedes, Central Algodones, Camagüey, Florida, Manopla, Martí, Santa Marta y Palo Seco. Poco en Ceballos, Chambas, Júcaro, Majagua, Piedrecitas, Punta Alegre, Punta San Juan y Stewart.

Provincia de Oriente. Llovió mucho en Auza, Candonga, Ceiba Hueca, Ingenio Oriente, Niquero y San Luis. Poco en Baire, Bayamo,

M.E.C.D. 2016

Bolsa de New York

New York, agosto 7. (A. P.)

ACCIONES: 1.450.890

BONOS: $7.312.000

CAMBIOS: $918.000.000

COTIZACION DE LA PESETA

La peseta española se cotizó ayer al cierre del mercado a razón de

8 PESETAS

93.85

POR DOLLAR

COTIZACION DEL FRANCO

El franco francés se cotizó ayer al cierre del mercado a razón de

25 FRANCOS

41 CENTIMOS

POR DOLLAR

Frutos Cubanos

El Comisionado Espeial en New York, en su cablegrama del día 6 del actual, informa lo siguiente a la Secretaría de Agricultura. Comercio y Trabajo, Sección de Fomento y Expansión Comercial:

«Piñas vapor Havana, subastáronse hoy, huacales de 18 desde tres pesos hasta tres ochenticinco, huacales de 24 desde dos pesos cero cinco hasta dos cincuenta; huacales de 30 a dos pesos; huacales de 36 a un peso sesenticinco; mejor precio marca «PL». Tiempo caluroso. Aguacates huacal chico desde setenticinco centavos hasta un peso veinte; huacal grande desde dos pesos hasta tres».

Los precios de las piñas y aguacates que nos dá el precedente cable son flojos, solo cubre los gastos la piña de 18, a pesar del tiempo caluroso que favorece la demanda. La baja de los precios debe atribuir se a demasiadas existencias. Nuestros exportadores deben de entenderse bien del estado del mercado de New York, para actuar según sus necesidades; no es posible seguir embarcando con pérdidas en la mayoría de los embarques; deben conocer las verdaderas causas del bajo precio y eliminarlas a fin de que el mercado recobre su estabilidad. el precio muy bajo es perjudicial para todos los interesados en el negocio.

EXTRAVIADOS CUATRO CUPONES DE BONOS DEL MERCADO UNICO

Se ha extraviado el cupón número 23 de cuatro bonos del Mercado Unico, marcados con los números 1151; 1152; 1153 y 1154, por valor de $17.50 cada uno.

OFICIAL

REPUBLICA DE CUBA. Secretaría de Instrucción Pública y Bellas Artes. Comisión Local de Subastas. ANUNCIO.—Habana, 28 de Julio de 1930. Hasta las 9 a. m. de los días del mes de Agosto de 1930 que se expresan a continuación, se recibirán en esta oficina, sita en la calle de Cuba número 7 moderno, entre Cuarteles y Chacón, proposiciones en pliegos cerrados para suministro y entrega a esta Secretaría, durante el año fiscal de 1930 a 1931, de los artículos que comprenden los siguientes pliegos: Material Gastable para las Escuelas Públicas, día 12; Materia de Corte y Costura día 13; Material de Oficina e Impresos para las Juntas de Educación y Escuelas Públicas, día 14; y Material de Kindergarten, día 15: y entonces las proposiciones se abrirán y leerán públicamente. Esta comisión facilitará pliegos y pormenores a todo el que lo solicite, todos los días hábiles de 9 a 11 a. m. en el local arriba indicado. **Gustavo A. Gisoert**, Jefe de la Sección de Instrucción Primaria, Presidente de la Comisión Local de Subastas.

LEA ESTO, QUE INTERESA
La Librería Académica

OFRECE A SU NUMEROSA CLIENTELA, LA MANERA DE HACERSE DE UNA BIBLIOTECA DE GRAN VALOR, CON GRANDES FACILIDADES DE PAGO

OBRAS A PLAZOS

Diccionario Espasa; Diccionario Salvat; Historia de Onke; Costumbres del Universo; Mil y Una; Biblioteca del Contador; Historia del Arte de Pijuán; Mitología Ilustrada; Fábulas de la Fontaine; Historia del Mundo en la Edad Moderna; La Mejor Música del Mundo; Tesoro de la Juventud; El Quijote (dos tomos); Historia de España, de Lafuente; Bibliteca Universal Obras Admirables; Geografía Universal; la magnífica Enciclopedia Jurídica Española; y la Historia del Traje y de la Moda (ocho tomos interesantísimos). Todas estas obras son de un valor extraordinario, y harán que su biblioteca sea de una gran importancia. Pida contratos de las que desee; les serán semitidos en el acto.

PARA EL HOGAR

La Revista más interesante y útil para el hogar. "El Hogar y la Moda" Tres números al mes y un Magazine de lectura.

A LA FUTURA MADRE

Esta notable obra, del doctor Roca Puig, ha merecido ya la más unánimemente halagadora y entusiasta apreciación de la crítiia médiia.

Sin embargo, nos incumbe decir que dentro de nuestra experiencia editorial, no recordamos de libro análogo, tan completo, tan diáfano, tan comprensible ni tan postiivamente útil.

Examínela y su presentación le invitará a hojearla...

Hojéela y no podrá menos que leer un capítulo...

Uno solo le bastará para decidirle a adquirirla y enterarse detenidamente de todo su texto; guardarla en lugar preferente de su biblioteca, aconsejándola después vivamente a todas sus amistades.

EL COCINERO CUBANO

Un menú para cada día del mes: medidas claras; diversidad de platos riquísimos y repostería. $1.50.

PARA LA PRIMERA COMUNION

Preciosos Rosarios, última novedad; Libros de Misa; estampas; oraciones; novenas; recordatorios de difuntos; El Rosario de las Llagas; Oración Milagrosísima.

UN LIBRO MUY INTERESANTE

Los Secretos de la Cábala. Clave de todos los juegos. $1.25.

Haga hoy mismo su pedido: O'Reilly 90, entre Villegas y Bernaza. Teléfono A-9421

Bolsa de New York

FERROCARRILES

Atch Top Sta Fe	211⅛
Atl Coast Line	150
Baltimore Ohio	103⅝
Canadian Pacific	185⅞
Chesapeake Ohio	187
Chi Gt West com	10½
Chi Gt West pref	36¼
Chic N. W.	73
Chi Mil San Paul com	13⅞
Chi Mil San Paul prf	21½
Chic Rock I. P.	94⅞
Delaware Hudson	—
Erie	40¾
Great Northern	—
Kansas City Southern	63¼
Lehigh Valley	—
Louisville Nash	120
Mo Kan Tex com	39
Mo. Pac com	39
Mo Pac pref	—
N. Y. Central	162½
N. Y. New Haven H.	101½
Northern Pacific	—
Pennsylvania	73½
Reading	105½
St Louis S. Francisco	87¾
Seaboard Air Line com	6
Southern Pacific	117⅝
Southern Railway	80⅛
Union Pacific	213¼
Wabash comunes	32½
Western Maryland com	23⅝
Alleghany Corporation	21

EQUIPOS

American Car Foundry	—
American Locomotive	43½
Baldwin Locomotive	29⅝
Gen Rail Sig	79
Pullman Company	68
Westinghouse Air Brake	38⅛

MOTORES

Chrysler Motors	29⅜
Continental Motors	—
eneral Motor New	46
rahan Paige	—
Hudson Motor com	32¾
Huppmobile	13⅝
Mack Trucks	56⅛
Nash	35
Packard Motors	14⅞
Reo Motors	9⅜
Studebaker Corp	31
White	31½
Willys Overland	6⅛
Yellow Truck	24¾

MARINA

American International	34⅛
Atlantic Gulf West I.	—
United Fruit	88½

ACCESORIOS

Am. Bosch Mag	—
Briggs Mfg com	21¾
Eaton Axle S.	24¾
Electric Auto Light	76½
Murray Body	16½
Spicer Mfg com	—
Stewert Warner	—
Timken Roller	65⅝

GOMAS

Fisk Tire	—
Goodrich	23⅜
Goodyear	62¼
Kelly Springfield Tire	3½
U. S. Rubber	21

ACEROS

Am. Steel Fou.	40
Bethlehem Steel	42¾
Central Alloy	—
Colo F. I.	51
Crucible Steel	—
Otis Steel	—
Republic Iron Steel	44½
U. S. Steel	166½
Vanadiun	98
Youngstown	—

PETROLEOS

Atlantic Ref	37
Barnsdall A	23¼
General Asphalt	46
Houston Oil	84½
Independent Oil Gas	21
Continental Oil	20⅞
Mexican Seboard Oil	22⅝
Mid Cont Pet	23⅝
Pan American B.	58⅞
Phillips Petroleum	33¼
Pure Oil	21⅞
Royal Ducht	52⅛
Shell Union Oil	19⅜
Sinclair Oil Corp	24¼
Skelly Oil	29¼
S. O. Calif	63½
Standard Oil Co of N. Y.	32
Standard Oil of N. J.	71⅝
Superior Oil	3⅛
Texas Co	52⅞
Texas Pac Land	21½
Transcontinental Oil	17⅞
Union Oil Cal	40⅞
Warner Quinlan	13⅜

DIVERSIONES

Famous Paramount	57½
Fox Film	45⅛
Loews Inc	70
Pathé Exchange	—
Warner Bros Pic	34¾
Radio Keith Orph Corp	31⅝

TIENDAS Y ALMACENES

American Woolen	10
Assd Dry Goods	33⅛
Montgomery Ward	34½
Sears Roebuck	65½
Woolworth	60¼

SERVICIOS PUBLICOS

American For Pow.	70½
American Tel and Tel.	210⅜
American Water Works	85
Brook Man Tran	64
Columbia Carbon	134½
Columbia Gas	62
Consolidated Gas	105⅛
Electric Light Pow	67⅜
Interntl Tel Tel	45¼
Interboro R. T.	26½
National Power Light	44
North American	99
Pub Ser N. J.	89⅞
Standard Gas Elec	93
United Corporation	31½
Utilities Power and Light	33

MISCELANEA

International Com'bustion	6
Int Harvester	80
Johns Manville	86⅝
Lambert	91
Radio	42¾
Remington	28½
Columbia Graphopone	17¼
Simmons Company	24½
United Aircraft	59
Western Union	—
Westinghouse	145
Warren Bros	—

AZUCAR Y FERROCARRILES CUBANOS

American Beet Sugar	5
American Sugar Ref	53⅝
Cuban Cane Sugar com	—
Cuban Cane Sugar pfd	—
Cuban American Sugar	—
Cba Company	13½
Gt West Sugar	18⅝
Consolidated R. R. of Cuba	—
Punta Alegre	1½
Puerto Rico Sugar	16¼

Mercado de Algodón

Al cierre de las operaciones en el mercado local de algodón americano, los distintos meses de entrega se cotizaban a base de los precios que siguen:

Octubre	13.18
Diciembre	13.37
Enero 1931	13.41
Marzo 1931	13.41
Mayo 1931	13.57
Julio 1931	13.66

Mercado L. de Azúcar

Quieto y sin operaciones continúa el Mercado local de azúcar.

El mercado de azúcares crudos en New York debido a la inseguridad que prevalece en el mercado de refinado los refinadores se hallan retraidos de nuevo.

Ayer a la apertura del mercado había disponibles azúcares de Filipinas en posición cercana (a flote) y de Puerto Rico, para embarque en la segunda quincena de Agosto, al precio de 3.20. Los crudos de Cuba ofrecidos al precio de 1 y cuarto c s f aunque existiendo indicios de que podrían obtenerse azúcares de esta última procedencia a precios ligeramente más bajos.

Al mediodía se anunció haber oferta de Cuba al precio de 1.22 circulando a la vez vagos rumores de haberse efectuado algunas ventas a esta base o Operadores. Indícase también algunos refinadores mostraban interés por azúcares de derechos libres al precio de 3.20 posibilidades de que se efectuasen ventas a este precio.

Más tarde confirmóse una venta a Operadores consistente en 25.000 s de Cuba, para embarque en la 2da. quincena de Agosto al precio de 1.22 C y F.

Hacia el cierre de la Bolsa de Futuros de Azúcar de New Yorq se anunció una nueva venta de 2.500 toneladas de azúcares de las Filipinas en vapor ahora en puerto de Philadelphia, al precio de 3.20 a la refinería Pennsylvania y también rumores de haberse vendido un cargamento de Cuba a refinadores a un precio ligeramente mejor que 1.22 C y F quedando ofrecido un pequeño cargamento de Puerto Rico, para embarque tarde en Agosto, al precio de 3.20.

AYER.— 119.768 toneladas HOY: — 119.643 toneladas.

AZUCARES REFINADOS:— Temprano en la mañana la refinería Colonial anunció avanzará su precio mañana viernes a 4.60, pronto embarque y entrega en 30 días.

Es creencia en New York de que la Calif. y Hawaii ha indicado de que en vista de las condiciones actuales, ella no avanzará su precio.

En vista de ésto, la situación del mercado de refinado está en una actitud de espera, con una muy ligera prespectiva de un avance beneral por parte de todos los refinadores en el día de mañana. El refino de remolacha de la Great Western Sugar está ahora siendo ofrecido al Este de todos los territorios de é incluyendo Cleveland, Ohio. Algunos estiman este nuevo hecho la causa de que la Calif. y Hawaii se muestre rehacia a avanzar su precio, no obstante el precedente. Lowry y Co. ofreciendo refinado de Puerto Rico Romano al precio de 4.40. Día por día los nuevos pedidos de proporciones substanciales, debido al continuado tiempo caluroso.

Posteriormente recibiéronse nuevos avisos indicando la situación del mercado de refinado de lo más insegura y sensitiva. La refinería de Arbuckle Bros se halla en delicada situación, debido al hecho que los demás refinadores no han seguido la misma norma de conducta de acuerdo con la aacfitud asumida por ella. Es creencia de que esta refinería así como también algunas otras está muy ansiosas de que haya movimiento de compras, mientras que por el contrario, otras refinerías tales como National y Calif. y Hawaii preferirían no la hubiese en estos momentos. Calif. y Hawaii puede no desear avanzar, debido a la entrada del refinado de remolacha del Oeste en territorio al Este de Chicago y hasta incluyendo Cleveland. En el interín el comercio solamente comprará siguiendo una política en sus compras de manos a boca.

Al mediodía Pennsylvania y American anunciaron su precio a 4.50 hasta nuevo aviso y después del cierre de la Bolsa de Azúcar Arbuckle Bros. anunció no avanzará su precio; continuará a 4.50 hasta nuevo aviso.

—En Londres el mercado de azúcares actuó ayer quieto e inactivo. Los precios rigieron sin cambios.

La Terminal abrió sostenida, cerrando en igual situación.

—La carta de apertura del mercado de azúcar americano recibida por los señores Mendoza y Ca. dice así:

«La intranquilidad sigue siendo característica saliente del Mercado de Azúcares para entrega futura. Esperábase que la nueva rebajaj de la cotización del refinado hiciera entrar en Mercado a los refinadores, pero hasta ahora no ha sido así. No cabe duda de que la sequía, al acabar con tantas cosechas de frutas y hortalizas, está restringiendo cuantiosamente la cantidad de azúcar que necesitan los conserveros y por lo tanto coartando el esperado movimiento del refinado. Lo cierto es que la respuesta dada por eal consumo a la rebaja de precios ha sido decepcionante.

Existe gran interés acerca de la reunión que celebrarán hoy el Comité Azucarero Cubano y los Banqueros de New York pero la actuación inmediata del Mercado parece depender de los refinadores.

Todavía hay demasiada incertidumbre en la situación para aconsejar la compra de futuros, a no ser con miras a utilidades puramente especulativas y del momento.

Mercado de Fletes

Los fletes para azúcares se cotizan como sigue:

	Cts.
De la Costa Norte:	
A New York y Filadelfia	12—13
A Galveston	12—13
A New Orleans	11—12
A Boston	14—15
De la Costa Sur:	
A New York y Filadelfia	14—15
A Galveston	14—15
A New Orleans	13—14
A Boston	16—17

Mercado L. de Valores

Continúa actuando con tono irregular el mercado local de valores, manteniéndose las cotizaciones a distancia, por lo que se dificultan las operaciones en el acto de la cotización oficail.

Fuera de pizarra se realizaron operaciones en regular proporción, limitadas casi en su totalidad a bonos de la República de Cuba de las distintas emisiones.

Próximamente la Compañía Havana Electric Railway Co. (tranvías) amortizará $150.000 a $200.000 de Bonos Consolidados del 5 por ciento. Dicha amortización no se realizará por sorteos, sino se adquirirán los Bonos a los tipos del Mercado.

La Empresa de los Ferrocarriles Unidos de la Habana recaudó durante la semana que terminó el día 2 de agosto de est e año l a cantidad de $168.959 con 2 centavos, contra $254.214.68 en igual período del año pasado, resultando una diferencia de menos en este año de $85.255.66.

El total recaudado desde el primero de julio de este año fué $841.458.00 contra $1.242.597.93, en igual período del año anterior, dando una diferencia de menos en este año de 401.139.93.

SERVICIO DE CARGA

De la Habana

A LA

América del Sur

Para

Montevideo y Buenos Aires

Vapor

"W. D. Munson"

Agosto 16

Un Vapor. Septiembre

Salidas aproximadas cada mes.

MUNSON STEAMSHIP LINES

Desamparados Núm. 1

Apartado 1695. Telf. M-6961

HABANA.

Mercado del Tabaco

Cien pacas de capadura de la nueva cosecha de Partido, vendieron y entregaron ayer Toraño y Compañía a Urtiaga, Toledo y Compañía.

También de capadura, pero de la nueva cosecha de Las Villas, vendieron y entregaron sesenta y siete pacas, Menéndez y Compañía a Gerald C. Smith.

Sobrinos de Antero González siguieron registrando más de dos mil tercios de clases bajas, de la cosecha del veintinueve, que han comprado a Constantino González y Compañía.

La Cuba Tobacco Company compró y registró, en los almacenes de Toraño y Compañía, setenta y un tercios de rezagos de la nueva cosecha de Partido. Tabaco éste que se destina a los fabricantes de Tampa señores Corral, Wodiska y Compañía.

Lobeto y Compañía vendieron a Weissmann y Compañía, noventa y cuatro pacas de botes de la nueva cosecha de Remedios.

Los mencionados señores Weissmann y Compañía, compraron, también ayer, treinta pacas de la misma clase e igual tiempo a Iglesias y García.

Otro exportador cargó en los almacenes de Puente y Compañía, otra cantidad de permanentes nuevos. Este exportador es Hermann Diehl.

LA RAMA QUE ENTRO

Hasta las cinco y media de la tarde habían entrado por los ferrocarriles las cantidades de tercios y pacas siguientes:

De Esperanza, para Muñiz y Hermanos, 101.

De Encrucijada, para J. B. Díaz y Compañía, 71.

De La Quinta, para la Cuban Land, 93.

De Vega Alta, para Puente y Compañía, 54.

Del mismo lugar, para la Cuban Land, 104.

De Santa Clara, para Echevarría y Pérez, 80.

De Fomento, para Lobeto y Compañía, 54.

De Falla, para Constantino González y Compañía, 134.

De Florencia, para Abelardo Cuervo y Compañía, 110.

De Santa Clara, para Menéndez y Compañía, 100.

De Placetas, para Echevarría y Pérez, 161.

De Fomento, para Muñiz y Hermanos, 107.

De Mataguá, para Pablo L. Pérez y Compañía, 55.

De Guayos, para Lobeto y Compañía, 95.

De Zaza del Medio, para Sierra y Díaz, 259.

De Placetas, para Kaffenburgh e Hijos, 219.

De Taguasco, para Fernández y Zabala, 90.

De Fomento, para Antonio González, S. en C., 92.

De Encrucijada, para Menéndez y Compañía, 104.

De Placetas, para Sidney Rothschild, 254.

De Pinar del Río, para Rodríguez, Méndez y Compañía, 105.

De Río Seco, para la Henry Clay, 285.

De San Juan y Martínez, para González y Compañía, 115.

Del mismo San Juan, para la Henry Clay, 275.

De San Luis de Pinar del Río, para Toraño y Compañía, 288.

También de San Luis para la Henry Clay, 122.

VENTAS EN LAS VILLAS

Nuestro corresponsal señor Faustino Peña, nos informa que han sido numerosas las ventas en tercios en las fincas Pozo Azul, Manacas, La Larga, El Caimito, y otras de la zona de Zaza del Medio, siendo los precios a un promedio de ochenta pesos el tercio de quintas, de cincuenta y cinco el de capas, de sesenta el de segundas, de cincuenta el de sextas, de treinta y cinco el de terceras, de veinticinco el de octavas, de quince el de manahados, de diez el de volado y de siete la paca de bote.

"Hoy — nos añade nuestro corresponsal en su carta de fecha seis, que nos ocupa — el señor José Zabala, de la firma de esa plaza Fernández y Zabala, ha comprado en la finca El Caimito la vega del señor José María Castro".

En la zona de Taguasco empiezan a comprar en matules los mercaderes de Sobrinos de Antero González, quienes llevarán estos tabacos a su escogida de Cabaiguán.

Menéndez y Compañía continúan cargando en matules en las fincas Santa Julia y Santa Rita. También cargan la vega de los Camaradas.

En la mencionada zona de Taguasco, y según el informe del mismo señor Peña, no se han efectuado ventas en tercios, a pesar de que se han terminado algunas y otras se acabarán estos días.

En la finca Santa Rosa están también al terminar sus escogidas los cosecheros Alejandrino Pulido, los Javitas y Francisco Lorenzo y Lorenzo, quienes han logrado una cosecha muy excelente.

MERCADO DE NEW YORK

NUEVA YORK, Agosto 7. (AP.) —Los fabricantes de tabacos continuan limitando sus compras y el mercado local sigue en calma. En el caso de la hoja de Conneticut, los altos precios que se piden debido a la escasez de la cosecha de 1929 no han logrado atraer la atención de los compradores, quienes sostienen que los precios son excesivamente elevados. Debido a la limitación en la manufactura de los tabacos, las existencias de hoja comprada hace algún tiempo son abundantes para las necesidades presentes y las inmediatamente futuras. Los manufactureros según se dice, esperan noticias más favorables acerca de la cosecha de Connecticut de este año, confiando en que ello servirá para que bajen los precios. Anuque las noticias de Wisconsin han sido generalmente favorables en lo que respecta al desarrollo de las plantas, la reciente sequía ha deteriorado el tabaco.

Clearing House

Las compensaciones de cheques habidas entre los Bancos asociados al Habana Clearing House, durante el día de ayer ascendieron a la cantidad de $2.479.081.34.

Mercado de Azúcar

NUEVA YORK, Agosto 7. (AP.)—(AP.)—Hubo hoy alguna irregularidad en el mercado del crudo, con crecientes indicaciones de que los crudos para entrega próxima tienen mejor demanda. Sin embargo, los azúcares libres de derechos para entrega en la segunda quincena de agosto ni figuraron entre los de precios más altos. En los primeros momentos se vendieron 2.500 toneladas de Filipinas a flote, a Filadelfia, a 3.20 centavos. Un cargamento de 25.000 sacos de Cuba para embarque en la segunda quincena de este mes se vendió a un operador a 1.22 centavos costo y flete, mientras Spreckels adquirió un cargamento de Cuba, que se cree fué de 25.000 sacos, a flote, a 1.23 centavos costo y flete. En los últimos momentos se vendieron 3.000 toneladas de Puerto Rico entrega a fines de agosto a Pennsylvania a 3.20 y mil toneladas de Cuba ex-Almacén a Spreckels a 3.25 centavos. Hubo también un rumor relativo a una venta franco a bordo a un operador para embarque en noviembre, pero no se pudieron tener detalles. Los azúcares de Cuba se cotizaban a última hora a 3.25 centavos entrega con compradores a 3.22 centavos.

Con mercado encalmado pero firme los futuros estuvieron fuertes todo el día, mas por causa de la ausencia de ventas que debido a la persistente demanda, después de abrir sin cambio a 1 punto más alto. Cerró la sesión con alza neta de 2 a 5 puntos y ventas de 22.000 Septimbretoneladas.

toneladas.

Mes	Abre.	alto.	bajo.	cie.
Septiembre	115	117	115	117
Octubre	—	121	—	—
Diciembre	125	126	124	126
Junio	127	129	127	129
Marzo	135	136	135	136
Mayo	143	144	142	144
Julio	149	152	149	152

Todas las refinerías han anunciado que mañana volverán al precio de 4.60 centavos. El comercio continúa limitando sus compras a las necesidades inmediatas del consumo.

Mercado de Acciones

NUEVA YORK, Agosto 7. (AP.)— Las acciones y los cereales continúan moviendo en sentido contrario, aunque el trigo y el maiz cerraron más bajos juntamente con las acciones, que estuvieron pesadas la mayor parte del día.

Los negocios en la Bolsa son en su mayor parte profesionales cambiando de manos durante la sesión 1.450,00 acciones. Los alcistas permanecieron en actitud pasiva, prestando un apoyo ocasional a emisiones como las United States Steel General Motors y General Electric.

El sentimiento bajista que se ha manifestado en el comportamiento de las divisas bursátiles esta semana se debe a que los negocios no han logrado ofrecer síntomas favorables. Se había anunciado el mes de Julio como el de la mayor depresión, pero tal criterio se está revisando ahora. Importantes círculos bancarios creen que no puede esperarse un alza en este período de vacaciones veraniegas, pero la mejora se advertirá sin duda alguna en el mes de septiembre.

El tono estuvo pesado todo el día. Algunos esfuerzos para levantar las cotizaciones hallaron pequeña respuesta y la venta se animó en acciones de compañías de servicio público y ferroviarias aunque las bajas en las primeras quedaron reducidas al cierre.

Mercado de Café

NUEVA YORK, Agosto 7. (AP.)— El mercado de futros en café estuvo generalmente más alto. Río abrió 1 punto más bajo a 2 más alto y cerró 8 a 15 más alto con ventas de 10.000 sacos. Santos abrió 3 más bajo a 2 más alto y cerró 8 a 15 más alto con ventas de 26.000 sacos.

Cotizaciones de cierre:

Río: septiembre 6.48; diciembre 5.92; marzo, 5.70; mayo, 5. 63 y julio 5.57.

Santos: Septiembre, 11.05; diciembre, 9.85; marzo 9.12; mayo, 8.95 y julio 8.80.

Río del 7 se cotizó a 7 y medio y Santos del 4 de 12 a 12 y medio costo y flete.

Tómese Magnesia para Desarreglo del Estómago.

Para neutralizar la acidés y la fermentación. Evita la indigestión, agrura y gases estomacales.

Las personas que sufren de indigestión generalmente han tomado pepsina, carbón vegetal, bicarbonato de sosa y varios digestivos sin lograr más que una ligera mejoría temporal, y algunas veces ni aún eso.

Antes de abandonarse atribuyendo el mal a dispepsia crónica, pruébese el efecto de un poco de Magnesia Bisurada, (no el carbonato, el citrato ni la leche de magnesia corriente) sino la Magnesia Bisurada pura que se obtiene en cualquier botica en forma de polvo ó pastillas.

Tómese una cucharadita del polvo ó cuatro pastillas con un poco de agua después de cada comida y obsérvese su rápido efecto. La Magnesia Bisurada neutraliza instantáneamente el peligroso y dañino ácido estomacal que causa la fermentación prematura de los alimentos que produce gases, ventosidad, flatulencia, acedía y esa pesadez de estómago que se siente apenas se come algo. Con la protección de la Magnesia Bisurada puede disfrutarse de una comida suculenta sin temor a la indigestión.

UN AGRADECIDO

Manajabo, de 1928.

Dr. Arturo C. Bosque

Habana.

Muy distinguido Dr.:

Enfermo 12 años del estómago me decidí a tomar su "PEPSINA Y RUIBARBO" y el éxito se lo debo a usted. Estoy curado. Desde el segundo frasco sentí alivio y hace tres años estoy radicalmente curado y puedo comer de todo.

Muy atentamente de usted.

Amadeo TOSCANO.

Mercado Ganadero

Entraron ayer trece carros procedentes de Camagüey a la consignación del grupo de encomenderos conocido por La Piña Las 330 reses se metieron en los corrales que en Luyanó tiene Juan Montes de Oca.

Los trece carros con reses que dijimos ayer habían recibido de Oriente los señores Lykes and Brothers, seis procedían de Veguita y siete de Bayamo.

LOS PRECIOS EN PIE

De vacuno

Precios pagados por compradores en los mercados de origen:

En Oriente de 3¾ a 4 centavos con 5 por 100 de descuento.

En Camagüey de 3¾ a 4 centavos con el 5 por 100 de descuento en la finca; y sin descuento en la ciudad.

En Las Villas a 4 centavos con el 10 por 100 de descuento.

En Pinar del Río a 4 centavos; pero entregado en la Habana.

Del lanar

El ganado lanar de 6½ a 7 centavos.

El de cerda

Del país, de 8 a 10 centavos.

Americano de 12 a 14 centavos.

MATADERO DE LUYANO

En el Matadero de Luyanó se sacrificaron las siguientes reses:

De vacuno	88
De cerda	80
De lanar	30

Los precios que rigieron en el Matadero de Luyanó fueron:

	Centavos
Vacuno	De 18 a 20
Cerda criollo	De 30 a 40
Cerda americano	De 36 a 44
Lanar	De 30 a 40

MATADERO INDUSTRIAL

En el Matadero Industrial se sacrificaron las siguientes reses:

De vacuno	268
De cerda	170
De lanar	51

Los precios que rigieron en el Matadero Industrial fueron:

	Centavos
Vacuno	De 18 a 20
Cerda criollo	De 30 a 40
Lanar	De 30 a 40
Cerda americano	De 36 a 44

Bolsa de la Habana

Cotización oficial del día 7 de Agosto

BONOS Y OBLIGACIONES

	Comp.	Vend.
Cuba 1904 (Speyer)	101	—
Cuba 1905 (Deuda Int.)	88	—
Cuba 1909 (4½)	93	—
Cuba 1914 (Morgan)	101	—
Cuba 1917 (Puertos)	94	—
Cuba 1923 (5½)	101½	—
Aymto. Habana 1a. hip.	98	103
Aymto. Habana 2a. hip.	98	103
Banco Territorial	—	—
Cervecera	93	101
Cervecera (Obligaciones no hip.)	72	80
Gas	106	—
H. Electric (Consolidados)	66	73
Manufacturera	—	—
Matadero	—	—
N. F. Hielo (bonos)	102½	—
Papelera Serie A	98	—
Papelera Serie B	60	—
Teléfono	86½	—
Unidos	15	—
La Metropolitana S. A.	90	100
Jarcia Matanzas	94½	102
H. Electric (Obligacio-		
Iron Beer	—	—
Bonos Centro Asturiano nes no hip.)	49	54
Habana	97	103
Moderna F. Ladrillos	—	—

BONOS.—Morgan 5½ por 100.—1927.

	Comp.	Vend.
Serie D 1931	94	—
Serie E 1932	94	—
Serie F 1933	94	—
Serie G 1934	94	—
Serie H 1935	94	—
Serie I 1936	94	—
Serie J 1937	94	—
Certificados 5½. O.P.		
Diciembre 31 de 1931	94	—
Junio 30 de 1932	94	—
Diciembre 31 de 1932	94	—
Junio 30 de 1933	94	—

ACCIONES

	Comp.	Vend.
Agrícola	—	—
Banco Territorial	—	—
Banco Territorial benefs.	—	—
Préstamos sobre Joyería	—	—
Cervecera	165	—
Cuba Cane prefs	—	—
Cuba Cane com	—	—
H. Electric Utilities Co. prefs 6 por 100	—	73½
H. Electric Utilities Co. prefs 5 por 100	55	59½
H. Electric Railway Co. prefs	45	55
H. Electric Railway Co. comunes	1	3
Jarcia prefs	51	70
Jarcia comunes	8	18
Licorera comunes	3	5
Lonja prefs	94	—
Lonja comunes	90	—
Manufacturera prefs	2	5
Manufacturera com	—	—
Naviera prefs	58⅛	63
Naviera prefs ex-cert	51	54
Naviera comunes	6	7¼
Nueva F. Hielo	300	345
Nueva F. Hielo; benefs.	83	91
Perfumería prefs	33	59
Perfumería comunes	3	6
Pesca prefs	100	—
Pesca comunes	20	—
Teléfono prefs	100	—
Teléfono com	128	—
Unidos	7	8
F. Consolidados de Cuba; prefs	52	60
Union Oil	10	15
Metropolitan Auto	—	—
Fibras y Jarcia	40	—
Matadero	—	—
Seguros La Mercantil	105	—
Kokofat prefs	—	—
Kokofat com	—	—
Cuba R. R.	—	—
Curtidora	—	—

Mercado de Bonos

NUEVA YORK agosto 7. AP.

BONOS DE L' LIBERTAD

	Alto	Bajo	Cierre
Libertad 3½ s.	101.1	101	101.1
1o 4¼ s.	102.2	102.2	102.2
4o 4¼ s.	103.1	102.31	103.1
U S 4 s.	108.10	108.4	108.10
U S 4¼ s	—	—	—
U S 3¾ s	—	—	—
U S 3¾ 1940-43	—	—	—
U S 3⅜ 1943 47	—	—	—
In Tel and Tel.	45 ½	45	45 ¼

BONOS CUBANOS

	Alto	Bajo	Cierre
Cuba 5½ 1953	100 ⅛	100 ⅛	100 ⅛
Cuba Ex 5 1944	100 ¼	100 ¼	100 ¼
Cuba Ex 5 1949	—	—	101
Cuba 4½ s 1949	—	—	96 ¾
C. R. 5 s 1952	70 ⅞	70 ¾	70 ⅞
H. E. 5 s 1952	66	—	78

BONOS INTERNACIONALES

	Alto	Bajo	Cierre
Burdeos 1934	106 ⅝	106 ⅝	106 ⅝
Lyon 1934	106 ⅝	106 ¼	106 ¼
Marsella 1934	—	—	106 ½
Alemania 1949	106	106	106
Francia 1949	119 ⅞	119 ¾	119 ⅞
Argentina 1957	99 ⅞	99 ½	99 ¾
Chile 1942	102 ¾	102	102 ¾
Eslovaquia 1951	110 ½	110 ¼	110 ¼
Italia 1951	99	98 ¾	98 ⅞
Brasil 1927-1957	75 ⅜	75	75

RADIO Y ELECTRICIDAD

A Cargo de Alberto Giró

TRASMISIONES PARA HOY

Estación C M W

588 Kc. 510 M.

9.30 a. m.: Noticias variadas.

10 a. m.: Programas Comerciales.

11.30 a. m.: Clase de Inglés.

12 m.: Hora Radio Victor.

1 p. m.: Programas El Aguila y otros.

6.30 p. m.: Hora Acebal.

7.30 p. m.: Clase de Inglés.

8 p. m.: Programas de música variada.

9 p. m.: Concierto desde el Estudio.

10.30 p. m.: Hora de Noticias ofrecida por el DIARIO DE LA MARINA.

Estación C M C Q

955 Kc. 313.8 M.

Loma del Mazo.

De 7 a. m. a 8 a. m.: Clase de Cultura Física.

De 11 a. m.: a una p. m.: Programa Musical.

De 6 p. m. a 8 p. m.: Música selecta.

Estación C M C

845 Kc. 354.8 M.

De la Cuban Telephone Company, asociada a la International Telephone and Telegraph Corporatiin, de la calle de Broad número 67, en la ciudad de Nueva York.

De 6.30 a 8 p. m.: Orquesta Los Viajantes, alternando con cantables, y el solista de acordeón suizo señor Eric Richter.

Programa de la Orquesta.

1—Soldado de Chocolate. Selección.
2—Momento Capricho.
3—The five o clock girl. Selección.
4—Dancing Tambouring Special Fox.
5—Flor Roja. Tango.
5—Flor Roja. Tango.
6—Indian Love Call. Canción.

A las 9 p. m.: Hora por el Observatorio Nacional.

De 9 a 10 p. m.: Orquesta Los Gondoleros, alternando con cantables.

1—Los Sobrinos del Capitán Grant. Selección. Caballero.
2—Cossac Revels. Danza Grotesca. Tschakoff.
3—Solvejs Song. Peer Gynt Suite No. 2. Grieg.
4—Swing Song. Barns.
5—El Cisne. Solo de Cello. Saint-Saens.
6—Chanson Joyeuse. Raviña.
7—Intima. Capricho Cubano No. 3. Marín Varona.

De 10 a 11 p. m.: Bailable por la Orquesta Hermanos Palau.

Estación C M C R

1285 Kc. 233.4 M.

De 3 a 7 p. m.: Programa de Música selecta.

Estación C M B Z

1010 Kc. 296 M.

De 3 a 5 p. m.: Hora Radio Victor. Selecto programa de música Variada.

De 6 a 7 p. m.: Hora Radio Victor. Programa a cargo del Grupo Típico Santiaguero.

Pisa Bonito Son.
Oriente es la Región. Son.
Fefita. Danzón.
A tu hermosura. Criolla.
La Novia de Juan. Song.
Dulce Abrete. Danzonete.
Las Mujeres de mi pueblo. Son.
La Brujería. Guaracha.
Eres María. Son.

De 9 a 10 p. m.: Hora La Gloria. Programa a cargo de la popular Orquesta bailable que dirige el profesor Antonio María Romeu.

Estación W L W

700 Kc. 428 M.

7.30 p. m.: Jan Garber y su Orquesta.

7.45 p. m.: The Natural Bridge Program (NBC).

8 p. m.: Studebaker Champions.
1—Charming (Devil May Care).
2—Tenor: To My Mammy.
A In My Little Hope Chest.
3—You Are a Song (Devils Holiday).
4—Livin I In the Sunlight.
5—Sweepin the Clouds Away.

8.30 p. m.: The American Scribe.
8.45 p. m.: Armour Program (NBC).
9 p. m.: Armstrong Quakers (N B C).
9.30 p. m.: Under the Jolly Roger (N B C).
10 p. m.: Elgin Program (N B C).
10.45 p. m.: Variety.
1—Piano Man: Confessin.
2—Variety Duo: China Boy.
3—Piano Man: Coquette.
4—Variety Trio: Sometimes Im Happy.
6—Variety Trio: Forever.
10.30 p. m.: Pepsodent Amos n Andy (NBC).
10.45 p. m.: Literary Digest Topics in Brief. Floyd Gibbons (NBC).
11.03 p. m.: Night Voices.
11.30 p. m.: Henry Busse y su Orquesta.
12 m.: Jan Garber y su Orquesta.
12.30 a. m.: Andy Mansfield and Virginia Lee.
1—Loe: A Darn Fool Woman Like Me.
2—Mansfield: Happy Go Lucky.
3—Lee: If Id Only Listened To You.
4—Mansfield: Laughter.
5—Lee: If Muy Friends See You.
6—Mansfield: Carolina Moonlight.
1 a. m.: Henry Busse y su Orquesta.
1.30 a. m.: Buenas noches.

Mercado de Cambios

Irregular actuó ayer este mercado.
Más firme la libra esterlina.
Mejoró la peseta española.
Sin variación el franco y la lira.

El cambio sobre Hong Kong estuvo más firme.

De alza el cambio sobre New York. Se operó en cheques sobre NewYork a 100 y en cable a 5/128 P.

Cotización del día 7 de Agosto

New York cable	3/64 P.
New York vista	1/64 D.
Londres cable	4.87 ½
Londres vista	4.87
París cable	3.94
París vista	3.93
Madrid cable	11.21
Madrid vista	11.20
Zurich cable	19.44
Zurich vista	19.43
Italia cable	5.25
Italia vista	5.24
Bruselas cable	13.93
Bruselas vista	13.92
Toronto cable	3/16 P.
Toronto cheque	⅛ P.
Yokohama cable	—
Amsterdam cable	40.20
Amsterdam vista	40.10
Yokohama vista	—
Hong Kong cable	31.90
Hong Kong vista	31.80
Hamburgo cable	23.93
Hamburgo vista	23.92

ZAFRA DE CUBA 1929-1930

Semana terminada en agosto 2 de 1930

CENTRALES COMPARADOS

Seis puertos	0
Otros puertos	0

ARRIBOS

	Toneladas
Seis puertos	20.297
Otros puertos	23.417
Total	43.714

EXPORTACION

	Toneladas
Seis puertos	44.203
Otros puertos	55.337
Total	99.538

EXISTENCIA

	Toneladas
Seis puertos	774.534
Otros puertos	732.664
Total	1.507.198

Totales comparados con el año 1929 nasta la fecha

ARRIBOS

	Toneladas
Agosto 2 de 1930	3.103.668
Agosto 3 de 1929	4.215.830
EXPORTACION	
Agosto 2 de 1930	1.559.344
Agosto 3 de 1929	3.323.877
EXISTENCIA	
Agosto 2 de 1930	1.507.198
Agosto 3 de 1929	838.439

EXPORTACION DE LA SEMANA

	Toneladas
Norte de Hatteras	18.617
New Orleans	29.797
Galveston	2.091
Savannah	2.176
Interior E. U.	321
Reino Unido	38.614
Francia	7.042
Turquía	5.948
Rusia	3.932
Total	99.538
Exportación de azúcar refinado esta semana	4.054

ZAFRA DE CUBA DE 1928-1929

	Toneladas
Existencai	10.642

A. Santa María.

Promedio del Azúcar

Precio promedio oficial en almacén alcanzado por la libra de azúcar de acuerdo con lo dispuesto en el reglamento puesto en vigor por el decreto presidencial número 179 de Febrero 6 de 1930:

MES DE JULIO

1a. quincena

Habana	1.212778
Matanzas	1.203547
Cárdenas	1.212778
Sagua	1.212778
Manzanillo	1.182010
Cienfuegos	1.222906

Lonja del Comercio

Cotización oficial para ventas al por mayor y de contado.

ARTICULOS DE PRIMERA CLASE

Agosto 1 de 1930.

Aceite:	
Oliva lata 23 libras quintal	13.00
Semilla algodón caja	11.00
Afrecho:	
Fino harinoso quintal	2.75
Ajos:	
Chilenos de 0.55 a	0.80
Arroz:	
Canilla viejo quintal	5.50
Semilla S Q quintal	—
Siam Garden extra 5 %	4.90
Siam brilloso quintal	6.00
Valencia legítimo quintal	4.00
Avena:	
Chile quintal	1.80
Blanca quintal E U.	2.50
Azúcar:	
Refino 1a. quintal	2.40
Turbinado extra quintal	2.00
Turbinado corriente quintal	1.85
Centrífuga qq de 1.50 a	1.60
Bacalao:	
Noruega caja	12.00
Café:	
País quintal de 20 a	28.00
Puerto Rico quintal	48.00
Centroamérica qq de 25 a	32.00
Brasil qq de 22 a	28.00
Cebollas:	
Egipcias quintal	2.50
Chícharos:	
Quintal	4.00
Fideos:	
País quintal	6.75
Frijoles:	
Negros país quintal	6.75
Colorados largos país	10.00
Colorados medianos qq	5.75
Rayados largos quintal	5.50
Carita país qq	4.00
Blancos medianos qq de 6 a	7.00
Blancos marrow seuropeos qq. de 6 a	8.00
Garbanzos:	
Gordos sin cribar quintal	8.00
Harina:	
De trigo según marca saco de 8.50 a	10.00
De maiz quintal de 3 a	4.00
Jamón:	
Paleta quintal de 24.50 a	28.00
Manteca:	
Primera refinada en tercerolas; quintal	16.50
Compuesta quintal	13.50
Mantequilla:	
Danesa; latas 1/2 lb qq	79.00
Asturiana; latas de 4 lb. quintal de 60 a	70.00
Maiz:	
Del país Habana quintal	2.20
Argentino quintal	2.49
Estados Unidos quintal	2.60
País Gibara quintal	1.90
Papas:	
Del país rosadas quintal	4.00
Americanas en barriles	4.75
Isleñas quintal	3.75
Pimientos:	
Españoles ¼ caja	7.00
Queso:	
Patagrás; crema entera quintal de 33 a	36.00
Sal:	
Molida saco	2.50
Espuma saco	1.80
Tasajo:	
Pierna quintal	24.00
Surtido quintal	21.00
Tocino:	
Barriga quintal	23.00
Tomates:	
Del país	4.00
Puré en cuartos caja	4.00
Puré en octavos caja	3.25
Natural americano un kilo	4.50

Colegio de Corredores

Cotización oficial del día 7 de Agosto

	Tipos
Estados Unidos cable	1/32 P.
Estados Unidos vista	Par
Londres cable	4.87 ½
Londres vista	4.87 ⅛
París cable	3.94
París vista	3.93 ¾
Bruselas vista	14.00
España cable	11.17
España vista	11.16
Italia vista	5.24
Zurich vista	19.44
Hong Kong vista	31.80
Amsterdam vista	40.28
Copenhague vista	—
Christiania vista	—
Estocolmo vista	—
Montreal vista	—
Berlín vista	—

Economía,
Potencia,
Velocidad.

GARCIA Y GARCIA
Edificio "Bomba Prat"
Máximo Gómez 427.

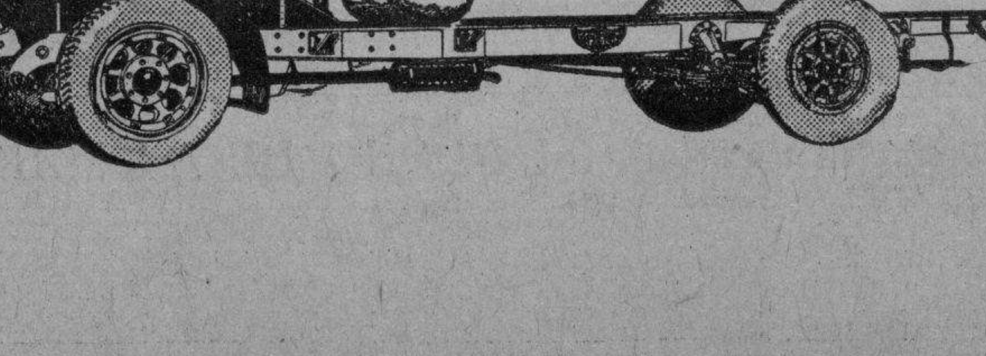

El Camión REPUBLIC no es un carro de paseo disfrazado de Camión.

De 1 a 7 Toneladas.

6 Cilindros, 4 Velocidades.

Freno en las 4 ruedas.

La última palabra en camiones modernos.

M.E.C.D. 2016

HA SALIDO PARA LA PLAYA DE GUANABO UNA EXCURSION DEL COLEGIO "CESPEDES"

El tren de Cienfuegos y el Expreso Limitado llegaron con retraso ayer. Dos penados fueron traídos para el Presidio

MOVIMIENTO DE VIAJEROS EN LA ESTACION TERMINAL

El Jefe de los Impuestos de la Provincia de Santiago de Cuba vino a la Habana. El Director del Instituto de Matanzas

Excursión de la Academia Céspedes. — Ayer por la mañana en un coche de primera clase agregado al tren número 5, salieron para Campo Florido, cerca de 50 alumnas de la Academia Céspedes, con el fin de pasar el día en la Playa de Guanabo. Regresaron por la noche a esta capital.

El Jefe de Impuestos de Oriente. — Ayer por la mañana en el tren Expreso Limitado, llegó procedente de Santiago de Cuba, el doctor José Antonio Vinnent, Jefe de Impuestos de aquella provincia. Fué recibido en la Terminal por el señor Rubén Salazar, funcionario de la Cámara de Representantes.

El tren de Cienfuegos. — El tren directo procedente de Cienfuegos, que debe rendir viaje en la Terminal a las 7.06 minutos de la mañana, lo verificó con dos horas de retraso, debido al haber sufrido una rotura la locomotora que lo arrastraba que era la marcada con el número 706. Utilizó la número 18, que lo condujo hasta la Terminal.

El tren Expreso retrasado. — También el tren Expreso Limitado, que debe rendir viaje en la Terminal a las 7.45 minutos de la mañana lo efectuó con algún retraso debido a distintas interrupciones en su itinerario.

Dos penados a Presidio. — Procedentes de Holguín y Santiago de Cuba, fueron traídos por soldados de nuestro E. N., dos penados nombrados Víctor Naranjo y José Cabrera a cumplir condena en el Presidio Modelo impuestas por aquella Audiencia.

Fueron trasladados a la Cárcel de esta capital, hasta tanto se ordene su remisión al Presidio Modelo.

El Dr. Juan Echemendía. — Procedente de Matanzas llegó ayer por la mañana el doctor Juan Echemendía, Director del Instituto de aquella provincia.

El Rpte. Rodríguez Ramírez. — Salió ayer por la mañana para Matanzas, el Representante doctor Juan Rodríguez Ramírez, con el fin de atender asuntos profesionales.

El Tte. Coronel Cruz Bustillo. — Procedente de Santiago de Cuba, regresó ayer por la mañana el Teniente Coronel Cruz Bustillo.

El señor Máximo Gómez Toro. — Regresó ayer de un recorrido por las provincias de Santiago de Cuba y Camagüey el señor Máximo Gómez Toro alto funcionario de la Secretaría de Hacienda.

Tren Expreso Limitado. — Por este tren llegaron ayer por la mañana: De Caimarién Juan E. Guardiola; de Santiago de Cuba Evaristo Vinnent, José Cabrera; de Cárdenas Víctor Hernández; de Coliseo Martín Díaz; de Santa Clara Emilio Junco; de Camagüey el Capitán González Rojas; de Manzanillo Pelegrín Mora y familia.

Tren a Camagüey. — Salieron ayer por la mañana en este tren: a Santo Domingo Miguel Espino; a Limonar H. S. Tomsey; a Cienfuegos el doctor José M. Cattallops; a Colón Pedro y Esther Torres; Hilda Almeyda; Yolanda Trigo de Varona; a Caibarién María Antonia Reyes; el doctor Juan G. Menéndez, la señorita Rosa Galismenéndez.

SE CELEBRO LA VISTA DE LOS RECURSOS A FAVOR DEL REO DE MUERTE CAÑIZARES

Este individuo mató a la niña de once años, Eusebia María Argilagos, disparándole un tiro cuando hablaba con su mamá

La Sala de lo Civil de esta Audiencia, a instancias del Dr Luis de Solo Letrado director de la entidad ejecutante, ha confirmado el fallo del Juez que aceptando la tésis del referido Letrado mandó seguir adelante la ejecución despachada hasta hacer trances y remate de los bienes embargados al demandado Manuel Siruegas Menéndez y con su producto entero y cumplido pago al ejecutante la sociedad de Trespazos, Gutiérrez y Compañía de la suma de $3.714.97 moneda oficial intereses legales y costas del juicio.

CONTRA RESOLUCION DEL PRESIDENTE DE LA REPUBLICA

La Sala de lo Civil de esta Audiencia acaba de dictar sentencia en la demanda contencioso-administrativa entablada por Francisco Grau Escasena del comercio de esta Capital, contra resolución del señor Presidente de la República de 16 de Julio de 1929 que denegó el permiso solicitado por el recurrente en instancia de 4 de diciembre de 1928 en la que interesó autorización para utilizar los números de los primeros premios de la Lotería Nacional en un plan de propaganda comercial estimándose que constituía una rifa o lotería.

El Ministerio Fiscal alegó en contra de la demanda la excepción de incompetencia de jurisdicción y pidió que fuera declarado sin lugar el recurso.

Y la Sala de lo Civil citada declara con lugar dicha excepción y por tanto, sin lugar la demanda, absolviendo al Estado con las costas al recurrente.

COMBATIENDO UNA RESOLUCION DE LA JUNTA DE PROTESTAS

En la demanda contencioso-administrativa entablada por el Estado contra la Sociedad de Arellano y Compañía, del comercio de esta plaza, con objeto de que se revocara la resolución de la Junta de Protestas que aplicó la partida 223 A del Arancel, a una importación de refrigeradores eléctricos que importará dicha casa, la Sala de lo Civil de esta Audiencia aceptando los fundamentos alegados por el Procurador señor José S. Villalba, que opuso a la demanda la excepción de incompetencia de jurisdicción, ha declarado sin lugar el recurso, confirmando el aforo que hizo el citado Organismo.

PENA DE MUERTE

Ante la Sala de Vacaciones del Tribunal Supremo, constituída por los Magistrados doctores José V. Tapia—Presidente—Raul Trelles, Adriano Avendaño, Tomás Bordenave, José A. Palma, Marcelo de Caturla y Francisco de Rojas, se verificó ayer tarde la vista de los recursos de casación establecidos y admitidos de derecho en beneficio del reo Pascual Cañizares Casas condenado a la última pena por la Audiencia de Camaguey.

LOS HECHOS

Los hechos básicos de la expresada condena son los siguientes:

«El procesado en la presente causa, Pascual Cañizares Casas o Pascual Cañizares Rodríguez que hacia tiempo visitaba la familia de Patricio Argilagos Vidal montes, en uno de los últimos días del mes de noviembre del año próximo pasado, se personó en la casa de la señora Mercedes Argilagos, tía de la que resultó ofendida, Eusebia María Argilagos, de once años de edad, y al encontrarla en dicha casa el procesado trató de jugar con ella, atrayéndola con el propósito de enlazarla, una soga de las que empleaba para coger el ganado, y como ello disgustara a su tía que se encontraba presente lo reprendió por ello haciéndolo llegar al propio tiempo a conocimiento de su hermana Triana, madre de la expresada menor.

Poco tiempo después, al visitar nuevamente el procesado la casa de la madre de Eusebia, aquella, después de reconvenirle duramente por la libertad que con su hija había tenido le prohibió quedara a la casa por lo que el procesado se marchó enseguida al verse de ese modo desairado y como esta actitud de las familiares de Eusebia disgustara profundamente al procesado privándole de las relaciones que pudiera entablar con la menor de la que estaba enamorado, como al mismo tiempo la vergüenza de haber sido despedido de la casa, trató de vengarse de los desaires que había recibido, ofendiendo como víctima la que el estimaba como causante de ello, la menor Eusebia María Argilagos.

El día 29 de noviembre del año próximo pasado se personó en horas tempranas de la noche armado de una escopeta que ha sido ocupada no teniendo licencia para usarla de la propiedad de Pedro Veliz, en la casa de la finca Nareno, término Municipal y partido judicial de Santa Cruz del Sur, donde residía la menor Eusebia con el pretexto de preguntar por la madre de esta que se encontraba enferma, pero con el objetivo principal de cerciorarse si Eusebia se encontraba en la casa, retirándose a los pocos momentos y aguardando en sus alrededores a que entrada la noche se recogieran sus moradores a descansar.

Y estando ya la menor en el cuarto en que dormía sentada en la hamaca haciéndole un cuento a su mamá de un sueño que había tenido, en aquellos precisos momentos el procesado se aproximó a la casa y por uno de los huecos de la pared de tablas, le hizo un disparo alcanzándola con el proyectil, causándole una herida en el tercio superior de la región costal izquierda que le produjo la muerte instantaneamente. Realizado el hecho el procesado se dió a la fuga dejando en su huida la escopeta y el sombrero presentándose a los tres días en esta ciudad.

ASESINATO ALEVOSO »

Tales hechos los calificó la Audiencia como integrantes de un delito de asesinato cualificado por la alevosía e impuso a Cañizares en concepto de autor con las agravantes de nocturnidad reincidencia y morada, la citada pena capital.

UN VOTO PARTICULAR

La sentencia referida contiene un voto particular. Lo formularon los Magistrados doctores. Miguel A. Zaldivar y Leopoldo Meruelo. Ambos estiman que no hubo tal asesinato, sino que el procesado con el propósito de asustar a los familiares de Eusebia María, fué que hizo el disparo que tronchó el hilo de la existencia de la infeliz niña. Llegan a la conclusión en su voto, que los hechos solo integran un delito de imprudencia temeraria de la cual resultó homicidio y que la pena debió ser la de 1 año y 8 meses de prisión.

IMPUGNADA LA ALEVOSIA

Sostuvo la procedencia de los recursos el Abogado de Oficio del Tribunal Dr. Alfredo de Castro Dueñas, que impugnó la circunstancia cualificativa de alevosía, sosteniendo que según los hechos probados no se determinan en la sentencia todos los requisitos que le dan vida y que, por consiguiente, debe adoptarse la calificación de simple homicidio, descartando el asesinato. Arregó el Dr. Castro Dueñas que si bien en los fundamentos del fallo se hacen determinadas manifestaciones respecto a los requisitos aludidos, no se puede, sin incurrir en una práctica viciosa, determinar como una ampliación de los hechos probados tales manifestaciones por cuanto a ello se opone de una manera clara y precisa el Art. 140 de la Ley de E. Criminal cuando determina la forma en que deben redactarse las sentencias.

Combatió también el Dr. Castro Dueñas las agravantes mencionadas que estima no concurren en el presente caso.

EL FISCAL PIDIO SE CONFIRME LA SENTENCIA »

La representación del Ministerio Público, a cargo del Teniente Fiscal del Tribunal Dr Francisco Varona Roura, rebatió la tesis del defensor. Dijo que si bien era cierto que, conforme a los hechos probados no estaba claramente determinada la circunstancia cualificativa apreciada este particular quedaba precisado en tres los fundamentos del fallo, existiendo numerosas sentencias del Tribunal que consignan, aun cuando contra lo dispuesto en el precepto legal antes citado, que entre las consideraciones de la Sala de juicio pueden deducirse y tenerse en cuenta declaraciones de hechos.

Respecto a las agravantes el doctor Varona expuso que la de reincidencia no era de tenerse en cuenta; pero que como concurren las demás, debe confirmarse el fallo recurrido.

¡DEPORTISTAS! ¡SPORTMEN!

Cultural, S. A. tiene el mejor surtido y los mejores precios en todo cuanto ustedes puedan necesitar.

Lo mejor de lo mejor para los deportes más en boga: Base-ball, Tennis, Balompié, Basket Ball, Boxeo, Foot Ball Rugby, Gimnasio, Track y Natación.

Todos nuestros artículos proceden de fabricantes reputados universalmente.

Una visita a nuestro Departamento de efectos de Sport les será muy provechosa.

Se remite catálogo general a solicitud.

JUICIOS LITERARIOS

Por MANUEL SANGUILY

Acaba de ponerse a la venta el tomo 7 de las Obras Completas de D. Manuel Sanguily, que ha sido dividido en dos volúmenes debido a la gran cantidad de material que contiene.

En estos dos volúmenes está contenida en su totalidad, toda la labor crítica y literaria sobre las obras eminentes de cubanos ilustres y literatos de su tiempo, por lo que es de interés, no sólo para los que han comprado los volúmenes anteriores, sino para todo el amante de las letras.

Precio de los dos volúmenes a la rústica $3.00

BREVE HISTORIA DE AMERICA

Por CARLOS PEREYRA

El autor de este magnífico Tratado, es de sobra conocido del público de habla española como un especialista competentísimo en asuntos de Historia de América y por ello no necesitamos alabarlo. Sólo diremos que este su nuevo libro es realmente notable, porque compendia en un volumen todo cuanto de interesante contiene la Historia de nuestro Continente, narrado magistralmente, con espíritu amplio e imparcial y demostrando con documentos sus aserciones, en aquellas partes en que disiente de los demás historiadores, que guiados por la tradición se han apartado de la veracidad.

Forma la obra un volumen en cuarto impreso en magnífico papel satinado e ilustrado con numerosos grabados.

Precio del ejemplar a la rústica $3.00

Encuadernado en tela $3.50

GEOGRAFIA COMERCIAL Y POLITICA

Por el Ingeniero MANUEL PEREZ URRUTI

Un compendio de las características políticas y económicas del mundo entero. Desde el punto de vista geográfico contiene la situación geográfica, sistemas orográficos, vías naturales y de comunicación, fronteras, costas; puertos, ríos, etc. Políticamente se consideran la Constitución de cada Estado, la influencia de la post guerra ; población; raza; religión etc., y económicamente se trata de la riqueza de cada país, sus fuentes, situación actual, y se ofrecen estadísticas de verdadero interés.

Precio del ejemplar a la rústica $2.40

ANATOMIA

Un Tratado Moderno por los Doctores GREGOIRE y OBERLIN

La Biblioteca de Gilbert y Carnot, bien conocida entre médicos y estudiantes por las obras notables que contiene, acaba de ser enriquecida con el tomo I de esta obra notable que será el Tratado más moderno y completo a la par que sintético de Anatomía, que se haya publicado hasta el presente. Este tomo I trata de la ANATOMIA DE LOS MIEMBROS, OSTEOLOGIA DEL CRANEO, DE LA CARA, DEL TORAX Y DE LA PELVIS y consta de dos volúmenes, uno de texto y el otro exclusivamente de Atlas, con ilustraciones en negro y hermosas láminas en colores.

Precio de los dos volúmenes encuadernados en tela $7.50

Metodología de la Aritmética Elemental

Por ELPIDIO PEREZ SOMOSSA

Una obra bien concebida, bien ejecutada, moderna, muy documentada y plena de espíritu renovador; esta es la obra del doctor Elpidio Pérez, la que todo maestro debiera poseer para ayudarse en su trabajo de enseñanza. En la obra se ofrecen los datos más completos y modernos sobre enseñanza de la Aritmética, constituyendo una verdadera guía para todo profesor.

Precio del ejemplar encuadernado en tela $2.50

LA MODERNA POESIA

Obispo 135. Apartado 1115. Teléfono A-1171. Habana

CERVANTES

Galiano 62. Apartado 605. Teléfono A-4958. Habana.

VARIAS TAQUILLAS RECAUDADORAS PARA EL COBRO POR TRANSPORTE

Se solicita permiso a la Alcaldía para llevar a cabo una manifestación de protesta contra el Supervisor de Marcas

VARIAS NOTICIAS DEL MUNICIPIO DE LA HABANA

Tomará posesión el martes de la semana entrante el edil sustituto de Miguel Lloret. Las trasmisiones de dominio

El Tesorero de la Administración Municipal, Sr. Ricardo Martínez, ha obtenido del Alcalde la debida aprobación, para ampliar el servicio de cobros por la inscripción de vehículos, disponiendo que varias taquillas se dediquen exclusivamente a esas labores.

La distribución actual es la siguiente:

Taquilla 10, chapas de automóviles particulares; 16, las de alquiler de plaza; 2, de alquiler de lujo; 3, ómnibus, prueba y demostración; 4, coches; 5, camiones; 6, carretillas y carretones; y 7, vehículos de servicio especial. Esta innovación se hace con el propósito de que los contribuyentes por transporte y locomoción puedan efectuar sus pagos cómodamente en estos últimos días del plazo voluntario concedido por el Estado.

PROTESTA CONTRA UN SUPERVISOR

Andrés Escanaverino, Presidente de la Juventud Unionista del Cerro, ha pedido permiso de la Alcaldía para poder efectuar una manifestación pública de desagrado contra la actitud asumida por el Comandante Alfredo Boffil, supervisor de Marcas y Patentes, contra el comerciante Pablo Trujillo y Fernández, radicado en dicho barrio. La manifestación será el día 15 de este mes, yendo desde Cerro y Primelles hasta el Palacio Presidencial, a las 10 a.m.

SESION EGTRAORDINARIA DEL AYUNTAMIENTO

Por el Presidente del Apuntamiento, Sr. José Izquierdo, se ha convocado a sesión extraordinaria al Consistorio para el martes de la semana próxima, a las tres de la tarde.

Se conocerán los mensajes del Alcalde relativos a los trabajos de la Administración Municipal en el último trimestre y a la formación de presupuesto extraordinario para el equipo y sostenimiento del Hospital de Maternidad y para abonar a los miembros de la Policía Nacional un año de sueldo atrasados. En esta sesión tomará posesión de su escaño edilicio el Dr. Santiago Veiga, que sustituye al Sr. Miguel Lloret, fallecido el lunes de esta semana.

El Dr. Veiga pedirá al Alcalde excedencia en la plaza que ocupa como médico en el Cuerpo de Bomberos.

REBAJA DE ALQUILERES QUE DESEA EL ALCALDE

Los propietarios de casas en que funcionan dependencias municipales y cuyos contratos de arrendamiento se encuentran ya vencidos, no han respondido a la citación del Alcalde, quien desea rebajar los alquileres de conformidad con la reducción experimentada en la propiedad urbana. El Dr. Sánchez Quirós ha sido el único dueño aludido que ha respondido, pero para manifestar que su contrato de arrendamiento no vencerá hasta febrero del año entrante. El Alcalde, de todos modos, actuará en la forma que desea, llegándose a rescindir los contratos, buscándose nuevas casas en que albergar las instituciones municipales afectadas por esta medida.

TRASMISIONES DE DOMINIO

Conoció la Secretaría del Impuesto Territorial estas trasmisiones de dominio: Notaría del Dr. Llano. Vende Benjamín García Flores a Joaquín Quintero Lanzarique, cinco accesorias situadas en la calle de Fomento número 33 y otras propiedades más en la calle de Velázquez, con valor todo de doce mil pesos. Joaquín Lanzarique vende a Benjamín García Flores, una casa en la calle de O'Farrill, con varias casitas interiores, 458 metros cuadrados, en la cantidad de $4.000.00.

INSPECCION DE UNA PARED MEDIANERA

José González, pide en inspeccionada la pared medianera de las casas Víctor Muñoz 167 y 169, pues asegura que debido a la colocación de un tanque para agua en la azotea, existen grandes filtraciones.

TRASLADO DE EMPLEADOS

Se ha dispuesto por el Alcalde que la señorita Susana Izquierdo y el Sr. Julio Alfaro, pasen a prestar servicio en los departamentos de Contaduría y de Gobernación.

INDUSTRIAS MOLESTAS

Se ha publicado en el Boletín Municipal estas solicitudes de licencia, por tratarse de industrias que pueden resultar molestas al vecindario: Ladislao Ojeda y González, fábrica de escobas en 10 de Octubre y Rodríguez; York Shipley of Cuba, cinco motores en Concha y Justicia; Waldo Granda, instalación de motores en Cerro 440; Ulpiano Rodríguez, una caldera de vapor en Vigía 52; y Joaquín M. Tomas y Soteras, una caldera y dos motores en Obrapía 80.

LA PUBLICACION DE MULTAS

Carlos M. Peláez, Jefe del Departamento Municipal de Gobernación, ha dispuesto que no se faciliten a la prensa noticias relacionadas con la imposición de multas, hasta tanto estas no se hayan hecho efectivas, a fin de evitar que determinadas personas se dediquen a molestar a los infractores ofreciéndoles sus servicios para conseguir que no se las cobren.

BAJAS

Pidieron causar baja, Valentín Rodríguez y Chao, subarrendador en San Ignacio 18 altos; y Ramón C. Calvelo, café cantina en Bélgica número 16.

FIESTA LIBERAL

La Asociación Política Liberal Pro Cecilio Llorca y Rafael J. Sánchez y Hernández, solicita permiso de la Alcaldía para realizar una fiesta en el Círculo de Dragones 58, en la noche de hoy, con motivo de la toma de posesión de la directiva.

SIN LICENCIA

Informó al Municipio la Policía, de que se ejerce sin licencia en estos lugares: Máximo Gómez 15, fotografía; Dragones y Rayo, limpieza de calzado; y la misma industria en Luis Estévez y Goicuría.

CONTRIBUYENTES

Los Juzgados de Instrucción de la Habana desean saber si son contrivel; Armando Pérez; Jesús López y buyentes al Municipio Félix Esquivaldés; Herminio Prado; Juan Ramírez Hernández, Juan Rodríguez y Jiménez; Andrés F. Martínez; Rafael Cabres o González Martín y Juan Alvarez.

INCAPACIDAD DECLARADA

Ayer participó a la Alcaldía la Secretaría de Gobernación, que se había declarado la incapacidad para el servicio del Guarda Jurda Baudilio Garriga.

UTILIZABLE EL CINE VALENTINO

Se ha dirigido al Acalde el Sr. Miguel Albarrán, como concesionario de la finca urbana situada en la Calzada del Cerro 416, donde se abrirá nuevamente al público el cine Valentino, después de terminadas las obras ordenadas por la Alcaldía, para pedir se le entregue certificado de utilizable a fin de que cuanto antes pueda comenzar a funcionar ese espectáculo.

HALLAZGOS

Informó al Municipio la segunda estación de que se ha remitido al Depósito municipal un perro policía color oscuro, recogido en Picota y Jesús María.

—La octava estación da cuenta de la remisión al propio lugar de un aparato eléctrico y reloj volteador encontrado todo en la calle de Estrella, suponiéndose que pertenezca a un empleado de la Havana Electric que trabajaba por aquellos alrededores.

ERARIO MUNICIPAL

Recaudación del día 6:

Ejercicio corriente, $3,5779.60; Resultas, $1,095.63; Consejo de la Provincia, $915.53; Ampliación del presupuesto, $1,442.28.

Existencia en caja: pensiones a veteranos y contingente sanitario, $118,689.90. — Ejercicio corriente, $493,381.34. — Resultas, $24,382.37. Consejo de la Provincia, $3,683.13. Presupuesto extraordinario $129,052 24 cts. Depósitos, $339,941.79. Ampliación, $10,214.54. Total $1,193,345 28 cts.

COBROS

Ese día se cobraron $15,311.00 por la inscripción de 389 vehículos; por cuotas ocasionales, $554.00; por espectáculos públicos, $536.77; por multas, $17.00.

DEPARTAMENTO DE SANIDAD

Servicios prestados en las distintintas dependencias del Departamento de Sanidad y Beneficencia Municipal durante la semana última:

Casas de socorro: lesionados graves, 41; menos graves, 93; leves, 158; visitas, 1,008; consultas, 1,171; reconocimientos, 122; socorros 141; fórmulas despachadas 5,079; curaciones 1,065.

Comadronas: partos 14; reconocimientos 56; traslados 12.

Gabinete dental: curaciones 350; extracciones 1,631; empastes 85.

LICENCIAS DE OBRAS

La Jefatura del Departamento de Fomento del Municipo ha despachado las siguientes solicitudes de licencia, que previo pago del impuesto correspondiente pueden obtenerse en la taquilla número 12.

Obras menores: R. del Brahil 59, N y 13, Vedado: P. Gómez 232 y 234; Ave. de la República 134; Arsenal 24.

Obras mayores: J. Delgado entre F. Andrade y Aranguren, ampliación; 13 entre 12 y 14, Vedado, ampliación: Luz casi esquina a 10 de Octubre, nueva planta.

Obras sanitarias: Cotilla y Lindero.

Vidriera muestrario: Ignacio Agramonte 24.

BALNEARIOS PERMANENTES PARA LOS POBRES SE ESTABLECERAN EN BREVE

Una hija del Presidente de la República los pide a la Comisión Nacional de la Maternidad y la Infancia. Serán un éxito. Sanidad

IDEA DE LA SRA. NENA MACHADO DE OBREGON

Fué designado el doctor López del Valle para estudiar el proyecto y preparar lo conveniente para realizarlo

El Comité Ejecutivo de la Comisión Nacional para la Protección de la Maternidad y la Infancia celebró sesión ayer por la mañana en el Palacio Presidencial bajo la presidencia del doctor Francisco María Fernández, Secretario de Sanidad y Beneficencia y con asistencia de los doctores Fernando J. del Pino, José A. López del Valle y la señora Angela Elvira Machado de Obregón, actuando de Oficial de Actas el señor Ricardo Dauval, a su vez Auxiliar de la Tesorería.

Abierta la sesión el doctor Fernández informa sobre su viaje de antier a Matanzas, según publicó el DIARIO DE LA MARINA, donde examinó el equipo del Instituto de Homicultura «Nena Machado», que será inaugurado el próximo día 17.

Acto seguido se aprueba un crédito de dos mil pesos para cubrir el exceso de niños admitidos en la Creche Antonio Maceo, de Santiago de las Vegas; realizar estudios para la instalación de una residencia de médicos y enfermeras de la clínica para mujeres «Doctor Francisco María Fernández», en el Hospital Nacional General Calixto García, dedicándose el edificio que primeramente se construyó para la clínica a pabellón de niños exclusivamente.

La señora Nena Machado de Obregón expone una idea suya de crear un gran balneario de mar para los niños pobres. La altruista dama ha podido advertir el éxito obtenido por su esposo, el señor José Emilio Obregón, Presidente del Vedado Tennis Club, en el pequeño balneario que ha instalado en una playa anexa a los terrenos del Club, y ante el beneficio que allí reciben gratuitamente numerosos niños, cree que la Comisión pudiera extender esas ventajas a miles de niños.

Aprobada la moción presentada por la señora Machado de Obregón fué comisionado el doctor López del Valle para estudiar el proyecto y preparar lo conveniente para llevarlo cuanto antes a la práctica.

El doctor López del Valle nos hizo ayer las siguientes declaraciones a este respecto:

«Conjuntamente con el balneario se instalará un solarium, playa de arena, campamentos y demás recursos higiénicos análogos para tonificar a los niños. La iniciativa de la señora de Obregón responde a una gran necesidad.

«La Habana necesita de balnearios públicos para los pobres. La Comisión inicia la obra en favor de los niños. Hay que continuarla después para los adultos. Era una «laguna sin agua que precisa llenar de líquido precioso para prodigarlo en forma de baños a las clases necesitadas. En estos países tropicales, precisa facilitar los medios adecuados para que todo el mundo se bañe. La higiene de la piel, el bienestar del baño, lo que estimula y tonifica el organismo, son factores que nos llevan a considerar esa práctica como de primera necesidad en las zonas intertropicales.

La distinguida hija del Honorable señor Presidente de la República ha solicitado de la Comisión que el balneario sea permanente como una institución que funcione regularmente bajo la dirección de la referida Comisión.

NUEVOS DISPENSARIOS

El doctor Humberto Cuéllar del Río, Jefe del Negociado de Odontología de la Secretaría de Sanidad y Beneficencia, nos declaró ayer que habían quedado organizados los nuevos dispensarios dentales en el Hospital Lily Hidalgo, en el barrio «General Machado» (Rancho Boyeros) y en la Creche Antonio Maceo, ambos en el término municipal de Santiago de las Vegas, esperándose que el señor Presidente de la República señale la fecha en que deben ser inaugurados.

El primero de dichos Dispensarios lo dirigirá el doctor Alfredo Marín y el segundo el doctor Ismael Pérez.

UN SOLO PAGO

El Alcalde ordenó ayer el pago de 200 pesos al señor J. M. Bonachea, con cargo al capítulo de Ejercicio Corriente.

HABITABLES

Por el propio departamento se han expedido las declaraciones de habitabilidad que se indican a continuación, pudiendo recogerlas sus propietarios todos los días hábiles de 10:30 a 11:30 a. m.: San Indalecio entre San Leonardo y Rodríguez. Prado 62 altos.

LA COMISION ORGANIZADORA DEL "DIA DEL GRADUADO" SE REUNIRA EL LUNES

El Dr. Juan M. Dihigo—restablecido ya—pudo ayer acudir a la Universidad. Ha mejorado el Rector, Dr. C. Inclán

VARIAS NOTICIAS DE LA UNIVERSIDAD DE LA HABANA

Redactado el informe de la comisión revisora del plan de estudios de la Facultad de Derecho, será discutido pronto

Ayer, felizmente ya restablecido de las dolorosas consecuencias que venía sufriendo desde el grave accidente que puso en peligro su vida —tan preciada para el Alma Mater—pudo el Dr. Juan M. Dihigo, queridísimo Profesor de Filología y Lingüística de nuestra Universidad, acudir al recinto que es para él «ara y no pedestal» por la consagración de casi medio siglo a sus tareas docentes en las que el celo y el fervor que le son propios han hecho de tan notable Maestro un ejemplar «benedictino universitario», como antes de hoy se ha dicho.

Noticia gratísima, huelga decirlo. Y que nos alegra vivísimamente.

Comisión organizadora del Día del Graduado citada para el lunes

Ayer comenzaron a circular las citaciones a los Dres. José A. López del Valle, Julio San Martín, José Miguel Santos, Juan C. Zamora, Aurelio Fernández Concheso, Francisco Muñoz, Francisco Leza, Virgilio Quiñones Gustavo A. Bock y Nicolás Pérez, Miembros de la Comisión Organizadora del «DIA DEL GRADUADO», para la reunión que deberá celebrarse el próximo lunes, a las 10 a. m. en el Salón Rectoral.

Mejoría del Dr. Clemente Inclán.

Afortunadamente, según nos informó ayer el Sr. Secretario General del Alma Mater, Dr. Castro Targarona, ha experimentado una notable mejoría en su leve dolencia el Sr. Rector, lo que permite esperar—como deseamos—que muy pronto volverá a sus tareas habituales el queridísimo Dr. Clemente Inclán.

Revisión del plan de estudios de la F. de Derecho

Como ya hemos publicado, la Comisión designada para revisar el Plan de Estudios propios de la Facultad de Derecho y de Ciencias Sociales ha culminado su misión redactando un valioso informe, del que en breve se entregará copia a los Profesores del Claustro de la misma, disponiéndose así su discusión y deliberación en la Junta que —probablemente—se convocará para fines del presente mes.

Album de graduados en Derecho «1930».

El Dr. Aurelio Espinosa nos ruega hagamos saber a sus compañeros los Letrados que se graduaron en el presente Curso pueden ya recoger el «Album» que en recuerdo de ese acto ha sido impreso que hallarán en Infanta 22.

Asignación de sobresueldo

El Sr. Decano de la Facultad de Derecho comunica al Sr. Rector que—por acuerdo de la última sesión de dicha Facultad—será aplicado al Dr. Rafael Santos Jiménez el sobresueldo que venía percibiendo el Dr. José Guerra López, en concordancia a lo dispuesto por el artículo 9 de la Ley de 3 de Julio de 1925, por explicar más de dos cursos.

Comunica también dicho Sr. Decano que el Profesor Dr. Rodolfo Méndez Peñate deberá disfrutar de una gratificación del 20 por ciento de su sueldo, por explicar cursos especiales.

Gratificaciones indotadas

El Sr. Decano de la Facultad de Letras y Ciencias ha dado traslado al señor Rector del acuerdo reciente adoptado por la Junta de Profesores de la Escuela de Ingenieros y Arquitectos en su última sesión de participarle que los Profesores de la misma Dres. Joaquín Weiss, César Sotelo y José Menéndez son los únicos que—a pesar de explicar más de un curso en sus respectivas Cátedras—no perciben la gratificación estatutaria del caso.

Títulos profesionales

Previa la tramitación reglamentaria han sido expedidos Títulos de Doctor en Derecho Civil a los Sres. Mario y Orlando Siverio Sotolongo.

NUMEROSAS DEMANDAS PRESENTADAS EN LOS JUZGADOS DE PRIMERA INSTANCIA

Sentencias dictadas. Llamamiento a los herederos de un intestado. Tercería con lugar. Accidente del trabajo

DEMANDAS PRESENTADAS

Al Juzgado de Primera Instancia del Centro, correspondió ayer una reclamación sobre daños y perjuicios, presentada por el Fiscal, a nombre del Estado Cubano, contra el señor Miguel Torrad.

Al mismo Juzgado correspondió un juicio declarativo de mayor cuantía establecido por Manuel Castro Garrido contra María de la Consolación Estrella Conde y Rodríguez.

Al Juzgado del Norte, correspondió otro juicio de igual clase establecido por Amparo Pérez y Pérez contra Secundino Manuel Núñez y Alsina.

Al Juzgado del Sur, correspondió otro juicio de igual clase presentado por Carmen Vila contra Baldomero Novo.

Al Juzgado de Almendares correspondió otro juicio, también declarativo de mayor cuantía, establecido por Lucrecia Pérez Consuegra contra Francisco Hernández.

JUZGADO DE PRIMERA INSTANCIA DEL CENTRO

(A cargo del Dr Manuel Gutiérrez Balmaseda)

DEMANDA CON LUGAR

En sentencia de fecha de ayer, por ante el secretario suplente Pedro Durán Dalis, fué declarado con lugar la demanda de desahucio seguida por Pedro Sala Guinara contra Anis Khuri y Bitar, condenándose por tanto a éste último al desalojo de la casa objeto de la demanda Neptuno 33 bajos.

JUZGADO DE PRIMERA INSTANCIA DE ALMENDARES

(A cargo del Dr Carlos de la Torre y Llorente)

SEGUNDO LLAMAMIENTO

Con fecha de ayer, el secretario José R. de la Rionda hace un segundo llamamiento a Elisa Rodríguez y Pérez para que dentro del término improrrogable de cinco días, comparezca o se haga representar en el juicio que le sigue Clemente J. Payret y Costa.

DEMANDA CON LUGAR

En sentencia por ante el mismo secretario Fabio Gárate, se anuncia por tercera y última vez la muerte sin testar de Ramón Ferrón y Véliz y se llama a los que se consideren con derecho a su herencia para que comparezcan a reclamarla dentro de dos meses.

JUZGADO DE PRIMERA INSTANCIA DEL SUR

(A cargo del Dr. Emilio López Centella)

En sentencia de fecha de ayer por ante el Secretario Arturo Rauchmann fué declarada con lugar la tercería de mejor derecho interpuesta por David Fernández Pelez y Lesmes Zineriz González con motivo de la demanda seguida por la sociedad Retana y Santeiro contra la de Pérez y Hermanos.

JUZGADO DE PRIMERA INSTANCIA DEL ESTE

A cargo del Dr. Juan M. Valdés Anciano

ACCIDENTE DEL TRABAJO

Con fecha de ayer, el secretario Antonio Daumy cita para las 9 de la mañana del día 16 de los corrientes al obrero Primitivo Sierra, que ha presentado una reclamación por accidente del trabajo.

JUZGADO DE PRIMERA INSTANCIA DEL OESTE

(A cargo del Dr Enrique Llansó)

EMPLAZAMIENTO

Con fecha de ayer, el secretario Francisco Baños emplaza a Juanita Gabino y Granda para que dentro del término improrrogable de nueve días, comparezca o se haga representar en el juicio que ha establecido contra ella, Gerardo Augusto Interián y García.

DEMANDA CON LUGAR

Por sentencia de fecha de ayer, ante el Secretario Eduardo C. Daumy fué declarada con lugar la demanda seguida por la U. S. Hoffman Machinery Corp. contra Eduardo Crespo D Clouet.

OTRA DEMANDA CON LUGAR

Por sentencia de igual fecha, ante el propio secretario fué declarada asimismo con lugar la demanda seguida por Ramón Campos Rodríguez contra Alicia Agüero y Lawrence.

EL PAIS

publicará mañana en su edición de las 10 de la mañana, la lista absolutamente completa y exacta de la LOTERIA NACIONAL.

EL PAIS

publica tres ediciones diarias, la primera a las 11 de la mañana, la segunda a las 4 de la tarde y la tercera a las 7 de la noche.

Busque mañana la lista completa de la Loteria Nacional

M.E.C.D. 2016

Los Inspectores Escolares de Cuba con el Secretario de Instrucción

Cambio de impresiones respecto a las proyectadas reformas de la enseñanza primaria urbana y rural para su uniformidad

Nombramientos, ratificaciones y licencias efectuados. Decretos firmados ayer por el Secretario, doctor Averhoff

En el día de ayer el Dr. Averhoff, Secretario de Instrucción Pública, firmó los siguientes decretos:

Al señor Director de la Escuela Técnica Industrial de Oriente se le manifiesta que de acuerdo con lo establecido para esa Escuela puede de esa Dirección convocar a los exámenes de ingreso para los días del 20 al 30 del mes actual. En cuanto a la celebración de os exámenes para aspirantes a beca de a Escuela Técnica Industrial Presidente Machado no deben efectuarse en esa Escuela sino en el Instituto de Segunda Enseñanza en este semestre a fin de evitar trastornos que indudablemente se ocasionarían si no se hiciera así ahora.

Al señor Director de la Escuela Normal de Santa Clara se le manifiesta que esta Secretaría ha tenido a bien conceder a la señora Esperanza Ruiz de Alemán profesora de esa Escuela, los tres días de licencia, con sueldo, por enfermedad, que solicitó.

Al señor Secretario de Sanidad y Beneficencia se le manifiesta que esta Secrtaría no puede acceder a lo que solicita de que la señora María Corominas, profesora titular de la Escuela Normal para Maestras de la Habana quede nuevamente como inspectora técnica en el asilo correccional para niñas establecido en Aldecoa, por estimarse más necesarios sus servicios en dicha Escuela, al haberse reducido el personal de la misma.

A la señorita Emilia Clemente y Bertemati para que como hija de don Manuel Clemente y doña Clara Bertemati, examine en el Archivo Nacional el concurso de don Rafael Bertemati y el juicio seguido por el cinco de Meires contra la expresada doña Clara Bertemati, los señores Octavio Clemente y Bertemati, Cándido Fraga Santalla, Oscar Barceló y Angel Usategui.

Al señor Alcalde Municipal de S. Luis, Oriente, manifestándole en qué fecha deben hacerse las convocatorias para cubrir las becas que le corresponden a ese Municipio para la Escuela Técnica Industrial Presidente Machado y Pintura y Escultura de San Alejandro. Las becas para la Escuela Superior de Artes y Oficios de la Habana fueron suprimidas provisionalmente por decreto número 1982 del Honorable Sr. Presidente de la República de fecha 26 de noviembre de 1929.

LOS INSPECTORES ESCOLARES DE LA NACION VISITAN AL SECRETARIO DE I. PUBLICA

La Asociación Nacional de Inspectores, con representaciones de todas las provincias, celebró una entrevista con el señor Secretario para darle cuenta de los acuerdos tomados por dicha Asociación en la última asamblea.

El doctor Valdés Prado, presidente de los inspectores, saludó al señor Secretario y le informó de los siguientes acuerdos tomados por la Asociación:

Primero: Cambiar impresiones con el señor Secretario sobre las reformas que él se propone llevar a cabo en la enseñanza primaria urbana y rural, a fin de que tenga un carácter uniforme para l ainspección de las mismas, ofreciéndole que los inspectores colaborarán con todas sus energías a la empresa que se propone implantar el señor Secretario de Instrucción Pública.

Segundo: Testimoniar la gratitud de los inspectores por las medidas que se van a tomar sobre la regularización en los ascensos y traslados de inspectores, así como los nuevos nombramientos que puedan efectuarse.

El señor Secretario declaró que se felicitaba por esta visita de los inspectores que deseaba desde hacía tiempo y que le daba lugar a exponer ante dichos inspectores, a quienes estima sus colaboradores más eficaces, sus verdaderos compañero en la labor que está realizando, para poderles exponer escuetamente algunos de sus puntos de vista relacionados con la inspección, afirmando que era necesario crear la verdadera escuela rural, enseñando lo que solamente interesaba conocer al niño campesino de acuerdo con el medio en que se desenvuelven sus actitudes.

Que por ahora, prosiguió el Dr. Averhoff, se iban a crear distintas escuelas rurales modelos donde actuaría junto al maestro de enseñanza común el de cultivos; y que los inspectores a quienes les tocara escuela de esa naturaleza debían prestarle toda su atención.

NOMBRAMIENTOS, LICENCIAS Y RATIFICACIONES

El señor Secretario ha aprobado los siguientes nombramientos:

Sr. Gustavo de Carrión para desempeñar la plaza de maestro de sloyd, Habana; señorita Luisa García Prieto para desempeñar la escuela número 52, Consolación del Sur; María Díaz Versón para desempeñar la escuela número 51, Consolación del Sur; Carmen Espinet Hernández para desempeñar la escuela número 3, finca La Victoria barrio Zaldívar, San Nicolás; Zoila Báez Díaz para desempeñar el aula única de la escuela número 3, finca San Juan de la Cruz, barrio Barbudo, San Nicolás; señorita Visia del Río Alvarez para desempeñar el aula 1 de la escuea número 34, Habana; señorita Adelaida Montoto y Miranda para desempeñar la escuela número 5, Quivicán; señor Francisco Nodarse Prendes para desempeñar el aula 1 de la escuela número 53 de la finca La Gilira, Consolación del Sur; Marina Noroña Farias para desempeñar la escuela número 24, aula 1, Cabañas.

También aprobó los siguientes traslados de maestros:

Señor Francisco Gómez del aula 5 de la escuela número 65, al aula 3 de a escuela propia, Habana; señora Encarnación Sánchez Inza de la escuela número 16 para la escuela número 3, Melena del Sur; señor Daniel Romero Padilla para a escuela número 19 de la finca Jagüeicito, Nueva Paz; señor Francisco Espinal Bestart de la escuela número 11 de la finca Santana para la escuela número 10 de la finca Santa Elisa, Nueva Paz; señora Margarita Dávila Elvirico de la escuela número 19 de la finca Jagüeicito, para la escuela número 11 de la finca Santana, Nueva Paz; señorita María Carlota Florín para que ocupe el ula 5 de la escuela número 59, Habana.

Concediendo licencia por enfermedad a los maestros Flor M. Pérez Santos, Banes; Feliciano Gelpí, Sagua de Tánamo.

Y por último aprobó los siguientes traslados de escuelas: El aula nocturna de a escuela número 22 a la escuea número 42, situada en Luyanó 150; el aula la. de la escuela nocturna que funciona en la escuela número 16, a la escuela número 3; el aula nocturna de la escuela número 48 a la escuela número 58; las aulas nocturnas de las escueas números 36 y 66 a la escuela número 40, y el aula 2 de la escuela número 16 a la escuela número 8, Habana.

INVITACION DEL GOBIERNO DE FRANCIA AL DE CUBA

En la Secretaría de Instrucción Pública se recibió ayer, por conducto de la Secretaría de Estado, una invitación que el gobierno francés hace al de Cuba, por medio del encargado de negocios ad-interim de Francia en Cuba, para que envíe sus delegados al segundo Congreso de Patología comparada que se celebrará el París del 14 al 18 de octubre próximo.

UN LIBRO DEL DR. FRUCTUOSO CARPENA

El doctor Fructuoso Carpena, celebrado antropólogo y criminalista de reconocida fama, envió ayer al Sr. Secretario de Instrucción Pública un ejemplar de su última publicación titulada «Hitmanos lobos y hermanos delincuentes», impresa en Madrid y prologada por el doctor José Maldonado Ayuso, secretario general del Instituto Español de Criminalogía.

ENVIO DE MATERIAL GASTABLE

Por el Negociado de Materiales de la Secretaría de Instrucción Pública ayer fueron enviadas distintas cantidades de material gastable, papel, tiza, lápices, etc., etc., a las siguientes Juntas de Educación de la provincia de Oriente: Banes, Baracoa, Campechuela, Caney, Gibara, Cobre y Guantánamo, para que sean utilizados en el próximo curso escolar que comenzará en el mes de septiembre venidero.

En Libertad el Relojero Neugart, que Dió Muerte a A. Gómez Mena en 1917

Ha cumplido en el Presidio, por ese delito, trece años. Los fanáticos del boxeo fueron vigilados por la policía

El intercambio de identificación entre Cuba y España. Autorizada la instalación de radio en la cárcel de Oriente

En la Secretaría de Gobernación se recibió ayer la noticia de haber sido puesto en libertad del Presidio Modelo Fernando Noufart y Blanco, el relojero que como se recordará dió muerte de un tiro en 1917 a Don Andrés Gómez Mena por cuestiones de celos y negocios.

Condenado por homicidio Nougart ha cumplido en el Presidio trece años con ejemplar conducta.

UN BUSTO DE MARTI EN BATABANO

Una comisión de masones, precidida por el Alcalde Municipal de Batabanó se entrevistó con el Secretario de Gobernación dándole cuenta de que por iniciativa de la Logia a que pertenecen será colocado un busto del Apóstol Martí en el parque principal de Batabanó.

VIGILANCIA DE LOS FANATICOS DEL BOXEO

Después de las conferencias celebradas ayer por los Jefes de los Cuerpos de la Policía Nacional y Secreta se dispuso que agentes policiacos vigilasen los grupos de personas situadas frente a las estaciones de radio que dieran la pelea Chocolate Berg por radio.

Se trataba de evitar que los elementos comunistas de la Habana aprovechando la aglomeración de público realizaran agitaciones rojas.

EL INTERCAMBIO DE IDENTIFICACION ENTRE CUBA Y ESPAÑA

El Director del Gabinete Nacional de Identificación doctor Israel Castellanos, que tiene sus oficinas principales en la Secretaría de Gobernación recibió ayer el escrito que suscribe el Embajador de España en Cuba S. E. Méndez Vigo, en el cual se establecen las relaciones para crear un intercambio de fichas de identificación entre España y Cuba.

El doctor Castellanos ha accedido desde luego a la solicitud y ha manifestado la conveniencia extraordinario de tales relaciones. Anuncia que podrá enviar a España inmediatamente unas 35.000 fichas de individuos extranjeros condenados en Cuba por distintos delitos.

RADIO PARA LA CARCEL DE SANTIAGO

El Secretario de Gobernación ha autorizado la instalación de un aparato de radio en la cárcel de Santiago de Cuba.

Así mismo ha denegado permiso para establecer en la propia cárcel una cantina de bebidas.

Ha ordenado la distribución entre los reclusos de todas las cárceles de 796 pares de zapatos.

Y ha dispuesto el traslado a la cárcel de Mujeres de Guanabacoa de la penada María Josefa Pérez que se encuentra en la cárcel de Pinar del Río.

CONVOCATORIA AL COMITE EJECUTIVO

MADRUGA, Agosto 8. — DIARIO, Habana. — Los señores Ramón Suero Hernández y Gervasio Alonso de Alburquerque, Presidente y Secretario de Correspondencia, han convocado oportunamente a sesión al Comité Ejecutivo Municipal del Partido Conservador Nacional de este pueblo. Dicha sesión se celebrará el día nueve, sábado, a las ocho de la noche, cumplimentándose al efecto los requisitos de Ley, de acuerdo con los Estatutos y Códigos Electorales vigentes. — **Gervasio Alonso, Corresponsal.**

300 JORNALEROS DESEAN TRABAJAR

Se dirigen en queja al Alcalde de Nueva Paz. A Obras Públicas

NUEVA PAZ, Agosto 7. — DIARIO, Habana. — En estos momentos, 7.50 p. m. de hoy, se dirigen al Ayuntamiento de esta localidad, para exponerle al Alcalde la desesperada situación que se atraviesa en este Término, cerca de 300 jornaleros sin trabajo a causa de la orden de paralización en las tareas del campo en la zona del Central Gómez Mena.

Sería conveniente que la Secretaría de Obras Públicas ordenase el comienzo por Vegas de los trabajos de la Carretera que se construye para unir este pueblo con San Nicolás, a fin de que algunos obreros puedan encontrar ocupación.—**Sori, corresponsal.**

SOBRE EL ROBO DE LA DOCUMENTACION

Seis procesados en Esmeralda por robo a la Junta Electoral

ESMERALDA, Agosto 7. — DIARIO, Habana. — Después de una inspección practicada por el Juez Especial doctor Díaz Olivera, resultaron procesados con exclusión de fianza los señores Julián González Diego Basilio, Benito Leiva, Alberto Rivero, Enrique Peña y Severiano Peña, ordenando su conducción para Camagüey.

A estos individuos se les acusa del robo de la documentación de la Junta Municipal Electoral de este Término, de cuyo hecho dimos cuenta ayer a ese DIARIO, — **Valero, Corresponsal.**

ALMUERZO ROTARIO EN LA CIUDAD CARDENENSE

CARDENAS, Agosto 7. — DIARIO, Habana. — El Rotary Club de Cárdenas celebró hoy una sesión-almuerzo, asistiendo como invitados de honor el Coronel Eugenio Silva, su ayudante el Teniente Araoz y el doctor "Fifi" Bock, todos pertenecientes al Campamento infantil de Verano, los cuales fueron muy halagados. — **González Bacallao, Corresponsal.**

EL DELEGADO DE LOS HACENDADOS A LA CONFERENCIA DE SACRAMENTO, CAL.

Circular de la Asociación a los ingenios para que envíen una pequeña cuota con el fin de poder sufragar sus gastos

Ayer, a las nueve de la mañana, se celebró una sesión extraordinaria de los directores de la Asociación Nacional de Hacendados, para resolver diversos problemas que afectan a los mencionados intereses.

Al iniciarse la deliberación se acordó designar al señor Manuel Aspuru para que ocupe la delegación de los hacendados en la Comisión Fiscalizadora de los Promedios Azucareros creada recientemente por Decreto Presidencial.

Posteriormente se trató del viaje del Secretario Ejecutivo señor H. S. Brandt como delegado de los hacendados a la Conferencia de Comercio Recíproco que se celebrará en Sacramento, California, el próximo día 25 del corriente mes, y en la que se pensaba presentar el Plan de Inteligencia Azucarera Cubano Americana, que dimos a la publicidad en anteriores ocasiones.

Expuestos numerosos detalles de tan importante asunto, se acordó que habida cuenta de la situación económica de la Asociación se envíe una circular a todos los ingenios para que, de ser posible, envíen una cuota — bastante pequeña por cierto — para cubrir los gastos que originará ese viaje.

De la contestación que se obtenga de esa circular, que dado su carácter urgente y especial debe contestarse en esta próxima semana, se determinará si se envía o no el delegado cubano a la citada e importantísima conferencia internacional.

Por último, conocidos en su línea general, los numerosos planes y proyectos que se han presentado últimamente como medio de llegar a la ansiada solución del problema azucarero, tanto en nuestro aspecto local como en el mundial, se acordó convocar a una asamblea extraordinaria de los delegados a esa Asociación Nacional, para que conjuntamente con personal técnico, abogados y demás personalidades de nuestro mundo financiero estudien todos y cada uno de los diversos citados proyectos y se adopten, si procede, las medidas más oportunas o se desestimen tales trabajos.

En esa reunión se abordará también el proyecto de reorganización de la Asociación Nacional conforme a la idea sugerida en reciente junta.

LA ENFERMEDAD DE UN REPRESENTANTE

Sigue mejor el Ldo. Manuel Planas. Nuevo magistrado

S. DE CUBA, agosto 7 DIARIO, Habana. Según noticias recibidas esta mañana por los doctores Enrique Silva, Gobernador Interino y Juan Manuel Arcocha, suministradas por el doctor Rafael Parlade, sigue en periodo de mejoria el representante Bayamés licenciado Manuel Planas Rodriguez del Rey. El galeno fué llevado a la ciudad de Bayamo para que atendiera al distinguido patriota y legislador.

El dia nueve de los corrientes se dará un almuerzo por los abogados de esta ciudad al nuevo magistrado Dr. José A. Duque de Heredia, para el que existen entre el foro grandes entusiasmos.

Matias VEGA.

EN CARABALLO SE VOLCO UN CAMION

Resultaron tres heridos, uno de gravedad y dos menos graves

CARABALLO, Agosto 7.— DIARIO, Habana.

En la tarde de hoy a la salida de este pueblo se volcó el camión de servicio de la Compañía Jaruco Luz y Fuerza. Resultaron heridos menos graves los señores Pedro Valens y Pedro Varela, este último chauffeur y herido de gravedad Porfirio Sumon.

Fueron asistidos primeramente por el Dr. Carlos M. del Rey. Jefe Local de Sanidad de Aguacate.

El Juzgado se constituyó en el lugar de los hechos.

González, Corresponsal.

HERIDO EN REYERTA DE GRAVE PUÑALADA

MANZANILLO, Agosto 7.— DIARIO DE LA MARINA, Habana.

Un individuo nombrado Celestino Santana, dió a Osterio Mila una tremenda puñalada sobre el lado derecho del plezo durante una reyerta entre ambos.

El Santana quedó a disposición del juez de instrucción de esta localidad. El herido se encuentra grave.

Corresponsal.

EXCELENTES EXAMENES

La simpática señorita Digna Herrera y Martinez, tras reñidos exámenes acaba de conquistar el título de Profesora de Solfeo y Piano, demostrando de forma evidentemente, sus excepcionales condiciones artísticas.

La señorita Herrera obtuvo notas de sobresaliente por unanimidad habiendo sido calurosamente felicitada por el Tribunal de Exámenes.

Pertenece la señorita Herrera a las aventajadas alumnas que han cursado sus estudios en el Conservatorio Rosario Iranzo, incorporado al Conservatorio Peyrellade.

Enviamos nuestra felicitación a la nueva profesora de solfeo y piano.

LA ALIANZA DE LOS TABACALEROS

Puntos de vista respecto al trabajo en «Por Larrañaga»

EL SINDICATO OBRERO INDUSTRIAL DE CUBA

Hoy celebrará Junta General Extraordinaria el Sindicato Obrero Industrial de Cuba en su local de Real 38 y medio Puentes Grandes, a las 8 p. m., para tratar los siguientes asuntos: Lectura del acta anterior; Lectura de correspondencia; Informe de la Comisión de Glosa; Nombramiento de la nueva Comisión; dar cuenta del referendum y Asuntos Generales.

LA PRESIDENTA DEL GREMIO DE DESPALILLADORAS

La señora Inocencia Valdés, Presidenta del Gremio de Despalilladoras, nos ruega que llamemos la atención, a sus compañeras que por ahora y debido a que hay mucho tabaco despalillado, no ha podido «dar barril» a todas las despalilladoras, que a medida que la fabrica las vaya necesitando, ella las solicitará del Gremio.

También nos ha participado que el conflicto que se había presentado en la fábrica «El Aguila de Oro» con motivo de la actuación del pagador había quedado solucionado satisfactoriamente.

LA UNION FEDERAL DE TRABAJADORES

En el Centro Obrero de Tejadillo y Villegas, se celebró una reunión, bajo la presidencia del doctor Francisco Domenech, ocupando la secretaría el señor Augusto Martínez Pereira. Además de las representaciones de las sociedades allí radicadas, anotamos las siguientes: Federación Gastronómica; Club de Cantineros»; Dependientes de Restaurants; Unión Dependientes y Tarjadores; y otras.

Se acordó publicar un Manifiesto, exponiendo los principios y la finalidad de la Unión Federal de Trabajadores, e imprimir el Reglamento y enviarlo a todas las organizaciones obreras.

UNION DE VENDEDORES

Ha celebrado Junta de Directiva, la Unión de Vendedores. Después de aprobar los asuntos administratipos, se tomaron los siguientes acuerdos: Designar una comisión para que se entreviste con el Administrador del «Orange Crush» para tratar de un asunto relacionado con el contrato que tienen con la sociedad, cuya revisión ha sido pedida por la compañía.

Fueron aceptados 14 nuevos asociados. Se dió lectura a numerosa correspondencia: entre esta una comunicación del Sindicato Obrero Industrial de Cuba, felicitando a la Sociedad, por la absolución de que fué objeto su Secretario en un juicio correccional.

LOS GREMIOS DE LA ALIANZA TABACALERA

Las sociedades obreras De Escogedores y Fileteadores, celebrarán respectivamente Junta General, para significar a la Alianza Tabacalera, sus puntos de vista en el personal que ha de ir a ocupar sus puestos en el taller de «Por Larrañaga» en los departamentos de fileteado y escogida.

UN INDIVIDUO SE ARROJO SOBRE LA VIA FERREA EN OCASION DE PASAR EL TREN

Fué recogido con vida aunque con gravísimas lesiones que hacen esperar fallezca. Honda impresión en Campo Florido

CAMPO FLORIDO, Agosto 7.— DIARIO, Habana.

En el día de hoy, siendo las once y veinte de la mañana en el tramo comprendido entre los kilómetros 11 y 12 de la vía Norte de los Ferrocarriles Unidos, cuando pasaba el tren número 11 hacia Matanzas, que era conducido por el maquinista Aurelio Aldazábal y el fogonero Alberto Díaz, hubo de arrojarse al paso de mismo, según versiones y la forma en que se desarrolló el accidente un individuo cuyas generales se ignoran hasta estos momentos, de la raza blanca, de treinta y cinco años y que según manifestaciones, hubo de trabajar en las reparaciones de las vías del ferrocarril.

La pareja que custodiaba el referido tren, soldados Zacarías Delgado del Escuadrón número 6 y Eugenio Suárez del Escuadrón número 3, actuaron en el momento del accidente en unión del inspector de los Ferrocarriles Unidos Sr. César Agusti, e iniciaron las diligencias previas del caso, haciendo entrega del cuerpo del referido ciudadano al soldado que actuaba de confronta en la estación del ferrocarril en esta localidad, siendo trasladado y tendido en el cuartel de la Guardia Rura, donde fué reconocido por el Dr. José Joaquín Madan, el cual certificó las heridas que presenta fractura completa del temporal derecho, con pérdida completa de la masa encefálica, fractura por varios lugares del brazo derecho y graves signos de schock traumático, siendo su estado de pronóstico grave.

El Juzgado de Campo Florido se hizo cargo de las diligencias previas del caso, ya que siendo dentro de os kilómetros antes referidos no es de su jurisdicción y por tanto de su competencia, remitiéndose las mismas al juzgado de Pepe Antonio para lo que haya lugar. El suceso ha causado honda consternación por el aspecto que presentaba el mismo siendo la creencia de que el suicida no pueda salvarse dada su gravedad.

El cabo del destacamento de la Guardia Rural en esta localidad estuvo como siempre solícito y prestó a facilitar datos para la prensa con quien siempre tiene atenciones.

Argüelles, Corresponsal.

LA INAUGURACION DE UN BELLO BALNEARIO

COMERCIO, Santiago de Cuba, Agosto 7. — DIARIO, Habana — La Directiva del Club Militar de Oriente, acordó fijar para la mañana del día 25 del actual, la inauguración del balneario "La Estrella", que constituye un regalo de sus asociados.

Organízanse varios festejos amenizados por la Banda del Ejército, haciéndose traslado de socios e invitados en lanchas. Ha despertado gran entusiasmo entre la sociedad este paso feliz de la simpática entidad militar-civil. — **Rodríguez.**

El Encanto El Encanto

VESTIDOS DE LUTO

interpretados en:

VOILE
GEORGETTE
CREPE ROMANO.
CREPE DE CHINA
CHIFFON

Estilos nuevos

PRECIOS MUY REDUCIDOS

Tallas: 36 al 40

SEGUNDO PISO.

Todos los artículos de baño para señora han sido rebajados de manera asombrosa...

Trajes de pura lana, desde	4,75
Trajes "Yanyzen", a	7,75
Zapatillas con suela de goma	0.65
Zapatillas de goma, desde	1.00
Protectores de oídos, a	0.20
Salvavidas	1.00
Cooly-coats de lana o de fibra con bonitas estampaciones, a	4.35
Bolsas de goma, con obra, desde	0.55
Colchones de natación	10.00

APROVECHE ESTA OPORTUNIDAD.

Segundo piso.

M.E.C.D. 2016

SECCION 2ª

Redacción, Administración, Quejas, etc. (Centro Privado) M-7911.
IMPRENTA M-9665
MAQUINAS M-3450
A. CLASIFICADOS A-3333
RADIO M-7714

DIARIO DE LA MARINA

Redacción, Administración, Quejas, etc. (Centro Privado) M-7911.
IMPRENTA M-9665
MAQUINAS M-3450
A. CLASIFICADOS A-3333
RADIO M-7714

SECCION 2ª

AÑO XCVIII — Acogido a la franquicia postal — LA HABANA, VIERNES, 8 DE AGOSTO DE 1930 — El periódico más antiguo de Cuba — PAGINA QUINCE

A Través de la Vida

Por Héctor de Saavedra

—INDUMENTARIA—

Lo que se llama la moda, sobre todo en el vestir, es de una tal utilidad que si no la hubiera adoptado la tontería humana hubiese habido necesidad de inventarla. Piensen ustedes lo que sería si cada uno se vistiera, según su gusto y capricho y a uso de su pueblo. En una comida diplomática, por ejemplo, había caballeros en mangas de camisa, y señoras en "fustán" cuando no en "pyyama" y hasta vestidas, es decir cubiertas las carnes. La moda lo ha igualado todo: la etiqueta femenina es medio desnuda y la masculina el frac y la corbata blanca. En el uso cotidiano las prendas de ropa tienen poca variante en hombres y mujeres: el saquito y el sombrero de paja o de castor y la camiseta más o menos corta. Es una fortuna, igualitaria, que evita muchas preocupaciones. Abisma pensar lo que significaba vestirse a un caballero del siglo 17 que debía llevar cintas, encajes y rizos, y telas de seda y de colores brillantes. Supongo que muchos, como los cantantes, no tenían más que un flus. Ello me ha distraído siempre oyendo "Los Hugonotes".

Más vale que la generalidad haya adoptado el traje común y simple que hoy visten los hombres. Es más económico que la armadura de hierro que se limpiaba con un trapo o cosa equivalente, porque hay trajes, hoy, que no se cambian hasta que se caen a pedazos, pero otros tienen que ir al tren de lavado, que es un censo.

Ya es sabido que las vestiduras no sirven sino para dar gato por liebre. Y voy a demostrarlo con lo que acaba de pasar a un inglés que es amigo de un corresponsal de un periódico de Barcelona, que se llama "Ratafiuti" no el inglés, ni el diario, sino el periodista en cuestión, que nació en Mataró y es más listo que Cardona, según el dicho vulgar, porque yo no se quién ha sido Cardona.

Pues el inglés, que es de Manchester, estaba en el Cairo y se puso a regatear una momia, conservada perfectamente en esas tiras de lienzo, tradicionales, que las envuelven por todas partes.

Puestos, al fin, de acuerdo en el precio, cargó el inglés con su momia y se la llevó al hotel dispuesto a embalarla para el transporte a la Gran Bretaña y colocarla en la sala de su casa, entre su mujer y sus hijos, casi como a un miembro de la familia inglesa.

Pero observándola despacio notó que la tela no era bastante amarilla para probar su antigüedad, y cortando un pedazo de la tira la llevó a un químico para que la examinara.

El experto demostró que aquello era tela de algodón fabricada en Oxford, capital de Oxfordshire, en Inglaterra, y en cuanto a la momia, puesta al descubierto, se vió que era de pasta, como el papel mascado, y más luego supo el súbdito de Jorge V, que había una fábrica en Alemania, con máquina de vapor, que constituía toda clase de objetos antiguos y hasta pre-históricos, con el sano propósito de pagar la deuda de guerra.

En síntesis: que no hay de quien fiarse, ni aún de la trenza de los chinos, que tiene de largo 92 centímetros y calculando que 200 millones de celestiales adultos la usan todavía, si se reunieran, ahora que están en revolución, y cortándolas las ataran por las puntas, formarían un cordón de 184.000 kilómetros de largo, con el cual podrían darle cuatro vueltas y media, al globo terráqueo.

Esta curiosa estadística no es oficial ni del Automóvil Club, periódico que según me ha dicho su editor, va a agrandarse. Es de un americano de esos que encuentran muy interesante saber qué número de personas pasan por cierto lugar y cuáles son los individuos de apariencia opulenta que pagan sus deudas, grandes y mezquinas.

De lo de la ropa no digo nada. sino que mientras menos mejor.

EL JUEZ CORRECCIONAL DE LA PRIMERA SECCION SE CONSTITUYO EN LOS MUELLES

Fué a comprobar si la Port Dock era responsable, por haber dejado correr grasas a la vía pública, de la caída que sufrió un hombre

MOVIMIENTO DE PASAJEROS Y BARCOS EN EL PUERTO

El Delegado Apostólico embarcó ayer rumbo a New York, desde donde seguirá a Roma. El Gobernador de Panamá viaja en el Ulua

LA RUTA DE LA FLORIDA

Por la Ruta de la Florida y en el Governor Cobb llegaron ayer tarde:

El cónsul general de los Estados Unidos en la Habana señor Frank Y. Diumont y señora; Rafael Brandan, el director de atletismo de Kalamazos, Michigan; Hr. Leo B. Rasmussen y familia; Rosa Fernández; Juan B. Madrigal; Carlos M. Veley y familia; Víctor Ruiz y familia; Armando de la Vega; Rafael Mendoza y familia; Julop Reyes; Aurora Cano; Manrique Crelb y señora; Belén Brey e hijos; Teresa Díaz y familia; Mr. Paul J. Saunders, administrador de la P. O. S. S. Co. y el jefe de personal de la Compañía Austin Williamson.

LOS QUE LLEGARON EN EL ULUA

En el Ulúa llegaron el diplomático español acreditado en Chile Marqués de Bogaraya; señor José Díaz; Luis Roco y Frank Foster.

EL GOBERNADOR DE COLON

Entre los pasajeros en tránsito para Nueva York viajan el gobernador de Panamá, señor Inocencio Galindo; señora Paula Arosemena, hija del secretario de Relaciones Exteriores de Panamá y dos sobrinos del señor Galindo.

También viaja en el Ulúa el senador por el Estado de Kansas Honorable William Wood.

LOS QUE EMBARCARON

En el Ulúa embarcaron ayer para Nueva York Monseñor Caruana, delegado apostólico de Cuba y Puerto Rico; Carlos J. Cárdenas y señora; doctor Agustín Xiran; Salustiano Trujillo; Mario Alvarez; René Ferrer; Dolores G. de Marqués; José R. Calonge; María J. Ugarte; Dolores Loyola; Elisa de Ferrer e hija; María M. de Costa; Mercedes Valdés; Ana P. de Fonseca; Sara de Manduley e hija; Inés Fonseca; Mario Lazo y familia; Lilliam S. de Armenteros; María L. V. Montiel; Victoria Quero e hijo; Alberto López; Jacinto Márquez; Joaquín Jover; Carmen López.

LOS QUE VAN EN EL ORIZABA

En el vapor americano Orizaba, de la Ward Line, que llegará mañana de Progreso y seguirá viaje a Nueva York, embarcarán Ambrosio Brown; Elvin Ruth; Isabel Van Time Orven Cuningham; el ex secretario de Guerra y Marina, general José Martí y señora; Frederick Ecker y señora; Josephine Richrt e hija; Artur W. Hangood; Gertrudis Bryant; Llena Rotschild; Helen Stevens Genovive; Regina y Angela Donaldson; el señor Miguel Suárez y señora; de la Comiisón de Turistas; James Walkings; James Peggia; Aurelio Rodríguez; Margaret Higgons; Jane Burd; Thomas Mullen y señora; A. Dening y señora; Paul Santerl Alber Magge; Jorge Fernández Mascaró; Joaquín Calcines; Frank Leavey; Alice Beaufort; Ramón Estrada; John Wheden y otros.

LOS QUE VAN EN EL SALVADOR

Entre los pasajeros en tránsito del vapor El Salvador van el capitán Edward Craig y señora y los tenientes Harold Harris y señora; Irvine Jordán Henry Paige y señora y Stanley Newton y señora, todos los cuales pertenecen al Cuerpo de Infantería de Marina de los Estados Unidos, que estaban destacados en Nicaragua y ahora regresa a su país trasladados a otros cargos excepto el capitán que volverá a Nicaragua.

También van el médico de Detrit Herman Lippitt y señora.

También va el joven colombiano Arturo Rivero, quien fué a bordo a despedir a varios amigos que embarcaron y se quedó sin poder desembarcar por lo que ahora tendrá que volver en el mismo barco a su país. Tiene quince años de edad.

Para la Habana llegaron en este vapor Susana Rodríguez e hijo; Jesús González; John Crooks y señora.

Trajo el Salvador 2.500 sacos de alimento, para ganado, procedente de misturas de semilla de algodón.

EL PENNSYLVANIA

Hoy arribará de San Francisco de California y escalas el hermoso vapor americano Pennsylvania, de la Panama Pacific, que trae más de 500 turistas que se dirigen a Nueva York.

JUEZ CORRECCIONAL QUE SE CONSTITUYO EN LOS MUELLES

Pocas veces un juez correccional, para fallar un caso sometido a su autoridad abandona el Juzgado, para constituirse en el sitio origen del caso subjúdice.

Ayer mañana ha ido el licenciado Carnesoltas juez correccional de la Primera Sección, a los espigones de la Machina, con el objeto de hacer una inspección ocular en el pasillo lateral a fin de comprobar si en los mismos había habido grasa esparcida y precisar el sitio donde el ciudadano Pablo Jiménez y Martínez resbaló y cayó sufriendo la fractura incompleta del brazo derecho, así como la pérdida del traje que vestía y que se inutilizó al mancharse con la grasa.

Acompañaron al licenciado Carnesolta el secretario doctor Iribarren, el capitán de la Policía del Puerto señor Ureña, el vigilante Delgado y el perjudicado que todavía no está completamente bien de la lesión sufrida y cuyo hecho se registró el día 7 del próximo pasado mes de julio.

Por la Port Havana Dock compareció el superintendente Luis Castell y el abogado consultor.

El abogado defensor de la Port Havana alega ante el Juzgado que Jiménez se lesionó al transitar por el interior del muelle, y éste por medio de comprobaciones efectuadas por la Policía Secreta y la del puerto aduce que la grasa estaba esparcida por los pasillos laterales que corresponde al tránsito público y por tanto pide una indemnización a la Port Dock por el daño sufrido.

El juez comprobó que si bien ayer no había grasa en los pasillos y en el lugar donde cayó al resbalar Jiménez Martínez, y que se han practicado últimamnete unas calas para que los líquidos que se escapan de los envases vayan al mar en lugar de rodar hasta la vía pública, existen evidentes manchas de que en el sitio donde cayó Jiménez hubo grasa.

Este caso será resuelto en una próxima audiencia pública, que se celebrará en el Correccional de la Primera Sección.

CASOS DE POLICIA

La policía del puerto conoció ayer de los siguientes casos:

—El vigilante 12 acusó a Antonio Delgado, de Misión 1, de haberlo desobedecido.

—Transitando por el muelle de Paula resbaló y cayó el ciudadano Basilio Figueras, vecino de Acosta 111, sufriendo una lesión de carácter menos grave.

—Pedro González Díaz, de Díaz Benítez 75 y Pedro Valdés de Perdomo 88 dieron cuenta de que le ordenaron tomar los cabos de amarre de un barco que atracaba a los muelles de Atarés, y que luego no le quieran pagar el trabajo.

—El práctico del puerto señor González, que era el que dirigía la operación de atraque, dice que él no ordenó a los reclamantes prestar tal auxilio.

EL SAN BLAS

Procedente de Boston llegó ayer el vapor inglés San Blas, que trajo carga general y 15 pasajeros.

EL JOSEPH R. PARROT

El ferry Joseph R. Parrot, llegó ayer de Key West con 26 wagones de carga general.

CONVOCATORIA

Habana, 5 de agosto de 1930.

A los aspirantes a agentes o corredores de aduana:

En cumplimiento de lo dispuesto en el párrafo 6o. de la Orden No. 209 de 29 de abril de 1929, que copiada a la letra dice:

—Cada seis meses la Administración de la aduana convocará a examen a los que hayan solicitado su habilitación como corredores o agentes de aduana y tengan ultimado su expediente en la fecha de la convocatoria, esta administración teniendo en cuenta dicha disposición, convoca a examen a los aspirantes para el día veinte del presente mes, siempre que para el día 15 hayan presentado los documentos que exige la mencionada Orden No. 209.—Miguel A. Varona administrador.

Servicio Aéreo Internacional

El aeroplano correo número 500 llegó a Columbia a las 9.30 a. m., procedente de Miami, con 16 sacos de correspondencia que tenían 796 libras de peso y un total de 19,794 artículos postales.

PASAJEROS

Personas que salen hoy en el trimotor Ford N. C. 8407 del aeropuerto General Machado, para Santiago de Cuba a las 7.30 a. m.

Piloto: A. L. McCullough.

Copiloto: Manuel Quevedo.

Doctor José Martínez, presidente de la Compañía Agrícola de Comercio; Mr. E. B. Glazier, alto empleado de la Compañía Cubana. Señor Walter de Mulot, rotario. Doctor Félix Granados, rotario. doctor José E. Perera, rotario. Doctor Luis Machado, rotario. Doctor Enrique Valdespino, del Departamento de Propaganda del Havana Post. Doctor José Miguel Irisarri. Señor Rafael Matacena, administrador del central Santa Fe. Mr. W. D. Pawley, presidente de la Compañía Curtiss.

Llegó:

George D. Fleming.

Salieron.

Rafael Martínez Ibor, Secretario de Estado. Homer Knoblaugh, de la Associated Press. Adalberto Jiménez, capitán del Ejército Cubano. Miguel Campos, vice cónsul cubano en Miami. Luis Comabella.

Herido Grave en un Choque

Un individuo quiso suicidarse como «ejemplo de humanidad»

MARIANAO, agosto 7. DIARIO, Habana.—Antonio Toribio Miguel, natural de España, de 57 años de edad, vecino de J y 29, Vedado, fué asistido por el doctor López Sánchez, del Centro de Socorro de ésta, de una herida a colgajo en el occipito frontal, otra contusa en el parietal derecho y múltiples heridas en el rostro de carácter grave. Manifestó que viajaba en el auto 13417, dirigido por José Menéndez Menéndez, natural de España, de 35 años de edad y vecino de Oficios 38, en esa capital de la Habana a Marianao, y al llegar a la calle 23, la máquina chocó con el auto 47456, manejada por José Pontin Calviño, natural de España, de 26 años de edad y vecino de Espada 2.

El vigilante 1106, de la Octava Estación, nombrado José M. Fernández que viajaba en un tranvía de la línea Marianao Parque Central, testigo presencial del hecho, detuvo a ambos chauffeurs, los que declararon que el hecho había sido casual.

Quedaron en libertad.

PARA DAR UN EJEMPLO

El doctor López Sánchez, del propio Centro de Socorro, asistió a José Yermo Mandayo, natural de España, de 40 años de edad, vecino de Avenida Primera entre 2 y 3, en Buena Vista, quien se hizo un disparo en la región mastoidea derecha, penetrante en la bóveda craneana, con ánimo de suicidarse.

Manifestó el suicida que había determinado privarse de la existencia, para dar un ejemplo a la humanidad. El Sargento de la Portilla levantó acta del hecho, declarando Jess Ronco Orozco, compañero de habitación de Yermo, que se despertó al ruido de la detonación, viendo a su amigo manando abundante sangre, conduciéndole auxiliado por otra persona, al Centro de Socorro. El herido, dado su grave estado fué conducido al Hospital Calixto García.

ACUSA A LA COCINERA

Denunció el doctor José Manuel Bermudez Quadreny, natural de la Habana, de 31 años de edad, abogado y vecino de Robau e Infanta, en Buen Retiro, que había sido víctima de un robo, habiéndose apoderado los autores de valiosas prendas que aprecia en 1,515 pesos.

Sospecha de la cocinera de su casa, nombrada Serafina, estimando que cuando él salió con su familia y le ordenó a la acusada que se marchara, dejó ella las puertas de la casa abierta para que entraran los ladrones.

Martínez,

EL DUEÑO DE UNA CARTONERIA SE ALZO SIN PAGAR EL SUELDO A SUS OBRERAS

Este individuo extrajo del establecimiento las existencias, de manera inesperada, ocultándose en una casa de Marianao

DENUNCIAS PRESENTADAS EN LA POLICA JUDICIAL

Varios individuos fueron detenidos por estar reclamados en diversas causas. Denuncia por amenazas contra un policía

En la Policía Judicial se presentaron ayer, María Luisa de Armas y Herrera, vecina de Dolores número 507; Carmen Gutiérrez y Enrique, vecina de Aguacate número 67; Dolores Alujas y Vives, vecina de Curazao número 18; Graciella Cao y Valdés, vecina de Oficios número 62; Brígida Areces Fernández, vecina de San Ignacio número 43 y Angela Fernández Hernández, vecina de Cárdenas número 33; las que denunciaron que estuvieron trabajando por espacio de varios días del mes de julio con Manuel Fernández, dueño de una cartonería situada en Sol número 90, pero dicho individuo de una manera inesperada, se alzó del establecimiento, después de extraer todas las existencias, desapareciendo sin abonarles a ellas sus jornales devengados. Según han podido enterarse el acusado se oculta en Luisa Quijano y Carmen, en Marianao.

UNA DENUNCIA

En la Policía Judicial denunció María Amoró, vecina de 15 y B, en el reparto Lawton, que su hija Juana Herrera, de 23 años de edad, le manifestó que en la noche del 7 de marzo, en ocasión de transitar por un solar que existe detrás de la Bien Aparecida, se le presentó un individuo mestizo nombrado Antonio Fernández Sánchez, quien tapándole la boca y a viva fuerza abusó de ella. La perjudicada dijo que no había querido dar cuenta de lo sucedido por temor a las amenazas que le había hecho Fernández Sánchez.

DABA CHECKS FALSOS

En la Policía Judicial denunció ayer, José de la Vega Entralgo, empleado del National City Bank, sucursal de los Cuatro Caminos, que Sebastián Muntaner y Palmer, Presidente de la Compañía Bodegas Cubanas, S. A., establecida en Real número 27, en Puentes Grandes, tuvo una cuenta corriente en el Banco, la que se halla actualmente cerrada, pero el señor Muntaner no devolvió la libreta de checks al banco, y como quiera que el día anterior se recibieron en el banco por mediación del Clearing House, con cargo a la cuenta aludida, dos checks por las sumas de 10 y 15 pesos, que demuestran que tales documentos, han sido pagados por las personas que hubieron de enviarlos a sus respectivos bancos y las que han sido perjudicadas en su importe, decidió dar cuenta por si existiera delito. El denunciante se entrevistó con el señor Muntaner, el que le manifestó que esos checks le habían sido sustraídos por Raul Coloma y Alvarez, que fué empleado de él, teniendo la seguridad que puso su nombre y apellido a manera de firma, cobrándolos después a distintas personas, a las que ha estafado.

Con esta denuncia se le dió cuenta al Juez de Instrucción de la Sección Cuarta.

INDIVIDUO ALZADO

En la Policía Judicial denunció Francisco Iglesias Rivas, vecino de Condesa número 14, que hace tres meses ajustó un trabajo de cantería en una obra en la finca Cocoito, en Los Pinos, con el señor Agustín Díaz, pero este individuo se ha alzado de la casa en construcción sin abonarles los dos mil quinientos cincuenta pesos, importe de los trabajos que realizó, por lo que se considera perjudicado.

ACUSA A UN VIGILANTE

Apolinar González Rodríguez, vecino de San Miguel número 84, participó en la Policía Judicial, que el vigilante 550, de apellido Caballero, que presta sus servicios en la Quinta Estación, le ha tomado malquerencia y cada vez que lo ve, lo amenaza con llevarlo a la Estación, dándole palos hasta que le saque los pulmones por la boca, ignorando los motivos que tenga para ello.

El denunciante cita como testigo de esas amenazas a Alfredo Vila, vecino de Dquendo 18 y Herminio González, de Sitios y Manrique.

VARIOS DETENIDOS

Por distintos agentes de la Policía Judicial fueron detenidos ayer, Raul Coloma Alvarez, de 30 años de edad y vecino de Virtudes 122, por falsedad en documento mercantil y estafa; José Lombardero Gasalla, de 27 años de edad y vecino de Florencia 75, por Infracción de las Ordenanzas Sanitarias; Pedro Salas Gumara, de 54 años de edad y vecino de Príncipe de Asturias 15, por estafa y Miguel Padrón Gutiérrez, de 25 años de edad y con domicilio en Resguardo letra L, esquina a Macedonia, por amenazas de muerte.

Todos fueron presentados ante los señores Jueces correspondientes.

LOS MUEBLES NO ERAN SUYOS

En la Policía Judicial denunció por escrito Olga Sanz Llanes, vecina de Enna 91, en Luyanó, que en la noche del día 5 del actual al regresar a su domicilio, encontró que le habían sustraído los muebles de su propiedad, de cuarto y de sala, que aprecia en 400 pesos, habiéndose enterado por Sofía Oliva, que el que se llevó los muebles fué José Mastache de Concha entre Luco y Justicia.

Posteriormente se presentó Mastache en la Judicial y dijo que no era cierto la acusación que le hacía Olga, pues la verdad es que él tenía una casita en Enna 91 para recibir algunas amistades, a donde llevó precisamente a la mencionada Olga, pero con motivo de que tuvo necesidad de los muebles los mandó a buscar, lo que molestó a Olga, que decidió formularle una denuncia falsa.

REQUISITOS NECESARIOS PARA HACER LA DEVOLUCION DE FONDOS A COMERCIANTES

Por la dirección del Fondo Especial de Obras Públicas, se ha dictado una instrucción relacionada con el asunto

DOCUMENTOS QUE DEBERAN SER PRESENTADOS

Los administradores de Aduanas o Zonas Fiscales prestarán juramento de ciertos extremos al recibir las solicitudes

La Dirección del Fondo Especial de Obras Públicas ha dictado la siguiente instrucción relacionada con la devolución a comerciantes por el impuesto del un cuarto por ciento sobre exportaciones que dice así:

Primero: Escrito dirigido al señor secretario de Hacienda (Dirección del Fondo Especial de Obras Públicas) en el que se exprese la devolución que se pretende, el cual debe presentarse en el Registro respectivo de dicha Secretaría (Registro de la Dirección del Fondo Especial de Obras Públicas), y en los casos en que esto no sea posible en los Registros de las aduanas o administraciones Fiscales por donde se hizo el despacho de la exportación.

Cuando las solicitudes se presenten en las aduanas o administraciones fiscales, el administrador respectivo certificará bajo juramento los siguientes extremos: día y hora en que se presenta la solicitud; número del asiento y folio que le correspondió en el Libro Registro de Entrada de Correspondencia. Dichos escritos serán cursados a la Secretaría dentro de las 24 horas contadas a partir de la de su presentación.

Segundo: Se acompañará a dicho escrito:

(a) Copia autorizada de la factura consular o comercial consignando el valor del producto exportado, gastos de embarque, flete y seguro.

En la factura a que este Apartado A se contrae será requisito indispensable ue sea copia exacta de la factura original presentada en la aduana para la exportación, haciendo constar en ella bajo juramento dicho extremo.

Esa copia se presentará también en la aduana y ésta uedará obligada a poner en la misma el sello de la oficina acreditativo de la fecha en que se verifique el pago del Impuesto del 1-4 por ciento. Si la aduana careciera de sello de esa naturaleza, hará constar por nota dicho requisito. Las copias de factura que carezcan del expresado requisito se estimarán como no acompañadas.

(b) Carta de Pago de la Aduana del Puerto por donde se hizo el embarque o de la Administración Fiscal que hizo el despacho; las que observarán lo dispuesto en la Instrucción No. 35 y Circular No. 107 fecha 12 de mayo de 1927 (que dando suprimido el Modelo 10-C).

(c) Certificación Bancaria de acuerdo con el Modelo 5-C, acreditativa del reingreso efectuado por mediación de un Banco inscripto en el Registro de la Dirección del Fondo Especial de Obras Públicas, de la Secretaría de Hacienda.

(d) Acta suscripta por el Administrador o Delegado de la Zona o Distrito Fiscal que corresponda, cuando fuere dinero efectivo o su equivalente conforme al Modelo 6-C.

(e) Cuando se trate de exportaciones de tabaco torcido cigarros, piña u otros vegetales se estará en lo pertinente a lo regalado respecto al embarque de esa clase de productos.

(f) Se hará una solicitud de devolución para cada caso y si una Certificación Bancaria amparase más del importe de la cantidad que exprese una Carta de Pago, se harán tantos ejemplares de dicha Certificación cuantos sean necesarios expresándose en cada una de ellas, además del valor del giro, la parte de éste que cubre el importe de la exportación. Este extremo se hará constar en nota firmada al final del Certificado Modelo 5-C. Cuando se trate de operaciones por medio de letras a días vista se estará a lo dispuesto en la Circular Número 32 de fecha 22 de agosto de 1929 (Gaceta del 4 de septiembre).

(g) Cuando se verifiquen operaciones de exportación el mismo día por el mismo buque, por el mismo puerto y por el mismo exportador, se podrá expedir una sola carta de pago aún cuando vayan las exportaciones consignadas a distintos lugares; y si el comprador resultare ser uno solo, aun cuando las mercancías vayan consignadas a distintos lugares, en ese caso podrán también ampararse por una sola certificación Bancaria Modelo 5-C; pero si los compradores resultan ser en cada caso el consignatario del lugar a donde va destinada la mercancía, en ese caso se seguirá la norma general de justificación en cuanto al Modelo 5-C, o sea la justificación del reingreso por cada uno, aun cuando sólo se haya expedido una Carta de Pago.

Cuando las exportaciones las realice un mismo exportador y en el mismo buque pero por distintos puertos; podrá también aceptarse un solo Modelo 5-C si van a un solo lugar y consignación; pero si va distintos lugares o consignado a distintos compradores se seguirá la norma general.

DISPOSICION TRANSITORIA

Lo dispuesto respecto a la factura en el segundo párrafo del Apartado (a) comenzará a exigirse a partir del vencimiento de los quince días siguientes al de la publicación de la presente en la Gaceta Oficial; y los demás extremos, desde su fecha, ya que no implican modificación sustancial alguna de lo dispuesto en la mencionada Instrucción No. 41.

Estado del Tiempo

NOTA DEL MEDIODIA DEL JUEVES

El barómetro está sobre la normal con buen tiempo en el extremo Noroeste del Golfo de Méjico y desde la Florida hacia el Este por el Atlántico. En el Mar Caribe la presión es normal y bueno el tiempo y hay tendencia a formación de baja relativa en la porción oriental Sur del Golfo.

Pronóstico para el viernes: Buen tiempo, excepto algunos nublados y posibles lluvias en porción occidental. Vientos flojos a moderados variables.

Observatorio Nacional

Decreto Limitando el Consumo de Alcohol en Droguerías y Farmacias

Mediante dicha disposición no podrán usar más de dieciseis litros mensuales de alcohol natural dichos establecimientos

El Secretario de Hacienda ha dictado un Decreto limitando el consumo libre de alcoholes naturales en las Farmacias a 16 litros mensuales y derogando la de 16 de enero de 1907, cuya parte dispositiva dice así:

RESUELVO:

Limitar a 16 litros mensuales el consumo libre de alcohol natural en las farmacias y droguerías, sin perjuicio de que cuando efectivamente necesiten emplear mayor cantidad, se les facilite por las destilerías, llenando previamente los requisitos siguientes:

PRIMERO.—Formular la solicitud a la Sección de Impuestos del Empréstito de 35 millones de la Secretaría de Hacienda, expresando la cantidad que se desea adquirir y los preparativos medicinales en que ha de usarse, significando que éstos los tienen patentizados y autorizada su venta por el Departamento correspondiente, o bien, significando que son productos para los que no se requieren esos requisitos. La Sección en vista de la solicitud y si estimare justificado el pedido dará orden al Inspector que se encuentre de servicio en la destilería o depósito para que se formule el pedido, autorice la extracción expidiendo la guía correspondiente con las formalidades que se requieren para estos documentos, según lo reglamentado sobre la materia.

SEGUNDO.—Al recibir el farmacéutico o droguista el alcohol así solicitado y la guía amparadora del mismo, lo informará a la Sección de Impuestos del Empréstito en el día, indicando la fecha en que desea efectuar el preparado, y la Sección comisionará dentro de las 24 horas subsiguientes, a un Inspector de su seno, para que presencie y de fé mediante acta duplicada que suscribirá con el regente de la farmacia o persona legalmente autorizada, el empleo de dicho alcohol, xpresando en dicha acta la cantidad del alcohol empleado y la resultante de los productos preparados, haciendo a su vez las anotaciones pertinentes en el libro oficial del impuesto de la farmacia y recogiendo la guía, que firmará el receptor e intervendrá el Inspector en señal de que el alcohol recibido concuerda exactamente en su graduación con la consignada en dicho documento, que remitirá a la Sección de Impuestos conjuntamente con el original del acta, a los fines de que en la misma se hagan las anotaciones correspondientes en contabilidad.

TERCERO.—Los requisitos señalados anteriormente no se requerirán para el despacho en las destilerías y el empleo en las farmacias de los 16 litros de alcohol mensuales que se les conceden, a no ser los que reglamentariamente rigen para la expedición de las guías y su remisión de ésta por el farmacéutico a la Sección de Impuestos, pero el empleo diario del alcohol es anotará en el libro oficial del Impuesto que llevan los farmacéuticos conforme al artículo 62 del reglamento de la materia, y en los días que no hubiesen operaciones, lo señalarán por medio de comillas en la línea correspondiente.

CUARTO.—Los Inspectores de servicio en las destilerías o depósitos de alcoholes al recibir una solicitud de alcohol para farmacias que no exceda de los indicados 16 litros y siempre que a esa farmacia no se le hubiese suministrado otro pedido para el mismo mes, autorizará la extracción, expidiendo la guía correspondiente, sin necesidad de esperar órdenes de la Sección de Impuestos a no sr que ésta haya ordenado previamente lo contrario por motivo de que la farmacia en cuestión se halle sujeta a las resultas de algún expediente administrativo, en cuyo caso, la Sección de Impuestos estará obligada a circular entre todos los destiladores de alcoholes al farmacéutico que así se encuentre, significándoles que no les servirán pedidos hasta tanto éste quede habilitado nuevamente para adquirir alcoholes libres del pago del impuesto.

...drán tener más alcohol natural libre del pago del impuesto en existencia, que lo resultante de lo adquirido en un mes y no podrán formular otro pedido hasta tanto se les hubiese agotado la existencia de dicho producto, a excepción de que tuviesen necesidad de efectuar prparados extraordinarios, en cuyo caso llenarán los mismos requisitos que se indican en el párrafo primero de la parte dispositiva de esta Circular.

SEXTO.—Los Inspectores de servicio en las destilerías o depósitos de alcoholes diariamente y por escrito, informarán a la Sección de Impuestos del Empréstito los despachos que hayan verificado de alcoholes para farmacias, detallando los nombres y domicilios de los adquirentes, cantidad y graduación de los alcoholes servidos y las guías que les han correspondidoé y mensualmente rendirán un estado comprensivo de la totalidad de dichos despachos; debiendo juzgarse administrativamente a los que no cumplan esos requisitos.

SEPTIMO.—Queda derogada la Circular de esta Secretaría de fecha 16 de enero del año 1907 y modificadas cuantas otras disposiciones reglamentarias se opongan a lo que por la presente Circular se establece.

Publíquese en la Gaceta Oficial para general conocimiento.

Habana, agosto 5 de 1930.

Mario Ruiz Mesa,
Secretario de Hacienda.

Proceso de Organización

Por Gaston Mora

Leemos en un periódico americano lo que sigue: "Un diario de Nankin dice que un personaje chino, hablando con el corresponsal de un periódico inglés, le ha dicho que Europa no debe asombrarse de las actuales prolongadas luchas domésticas de China, pues un proceso análogo se observa en la historia de todas las naciones europeas. Ninguna se ha consolidado nacionalmente ni ha alcanzado los beneficios de un gobierno libre y responsable, sino a través de seculares guerras civiles y extranjeras". El personaje chino que ha hecho la declaración que hemos reproducido está en lo cierto. Se conoce que ha estudiado la historia del "más civilizado de los continentes". Probablemente habrá cursado estudios en cualquiera Universidad extranjera. Ya se ha publicado que, desde hace años, muchos jóvenes ricos o "becados", japoneses y chinos, van a estudiar a las más famosas Universidades europeas y norteamericanas. "Sun Yat Sen", el Martí de China, hombre eminente por el carácter, la inteligencia y la cultura, estudió medicina en Inglaterra. Volvamos a nuestro personaje chino. Razón tiene en lo que ha dicho.

Las naciones de Europa se han formado, se han constituído, se han hecho lo que son, a consecuencia de un dilatado y tempestuoso proceso de crecimiento y organización. En todas ellas ha habido guerras civiles y casi constantemente guerras internacionales. Si de Europa pasamos a nuestra América, a este nuestro hemisferio occidental, se ve, en su historia, análogo, parecido espectáculo. A las repúblicas latinoamericanas se las ha calificado "de convulsivas" por infinidad de escritores y de estadistas. De Cuba dijo el Presidente Roosevelt, con motivo de los sucesos de Agosto de 1906, que era preciso que abandonase "el hábito insurreccional". Recuérdese su famosa carta al ilustre patriota Gonzalo de Quesada, a la sazón nuestro Ministro en Washington. Si la guerra exterior es la característica de los pueblos europeos, la convulsión revolucionaria es la característica de las comunidades latinoamericanas.

Los mismos Estados Unidos han tenido, en algo más de un siglo, la guerra por la independencia, una segunda guerra con Inglaterra; guerra con México; guerra de **"secesión"**; guerra con España; guerra con los imperios centrales de Europa. Parece que los organismos sociales, nacionales, como los organismos individuales o particulares, tienen que luchar para formarse, organizarse y consolidarse. Si esta es una ley biológica, una necesidad biológica, hay, en ello, un fatalismo o determinismo orgánico que alcanza a todas las razas, a todos los pueblos. Llegará, quizás, un momento en la evolución humana en el que la lucha resulte innecesaria para realizar el progreso, pero ese momento aún no se vislumbra. Por de pronto, sin lucha, sin esfuerzo, no hay progreso individual ni colectivo. Europa, después del espectáculo que ofreció durante la guerra mundial, que hizo de los países de más elevada posición, una enorme carnicería, carece de autoridad moral para censurar las guerras y revoluciones de los demás continentes. A las unas, las luchas internacionales, y a las otras, las luchas interiores o domésticas, debe Europa su formación. Este procedimiento biológico, más o menos atenuado, según las circunstancias, es el que se advierte en la gigantesca comunidad china. Claro está que el ideal sería que no hubiera guerras y revoluciones, que son dolencias terribles de los pueblos, como el ideal sería, también, que no hubiese enfermedades. Es posible que, algún día, una higiene moral y política, económica o social, prevenga las guerras y revoluciones,—entonces la tierra será una **"Arcadia feliz"**—, como es posible, igualmente, que una higiene poderosa prevenga las enfermedades del organismo. Todo es posible, desde luego, pero, por ahora, lo mejor sería suprimir o reducir las causas incubadoras o determinantes de guerras y revoluciones.

LA ASOCIACION DE GUIAS AUTORIZADOS

Un champagne para celebrar la elección de la junta directiva

QUIENES LA COMPONEN

Numerosas personalidades han concurrido a ese acto

Ayer a las tres y media de la tarde, la Asociación de Guías Autorizados celebró su constitución y la elección de directiva con un champagne de honor al que asistieron todos los socios de la nueva agrupación y numerosas personalidades invitadas al acto.

La directiva de la nueva agrupación está integrada del siguiente modo: presidente Juan J. Rubio; vice, Eloy Cadalso, secretario doctor Gabriel A. Calafell, vice Dámaso Sousa, tesorero Ramón Solana, vocales S. Raffo, Frank Alvarez y Nery Aguila.

Entre las personas que asistieron al champagne que se sirvió en el Café Central recordamos al presidente de la Comisión Nacional del Turismo Sr. Miguel A. Suárez, al Jefe de Publicidad de dicho organismo señor Edel Farrés, al señor Peláez alto empleado de la administración municipal, al Sr. Néstor Mendoza, abogado y candidato a representante en las próximas elecciones, a su secretario Manuel Alcalde, al señor René Escobar, y a los miembros del cuerpo de la policía Judicial señores Pablo Cresoo, secretario del mismo y Federico Vivas, al teniente Martínez Pichardo, ayudante del Jefe de la Policía, al Capitán Ureña de la policaí del Puerto, y al Capitán Iznaga.

El acto resultó una viva demostración de las simpatías cordiales con que ha nacido la nueva agrupación y parece ser auguro de la próspera vía por donde marchará.

BANQUETE CONSERVADOR A TRES CONGRESISTAS

RODAS, Agosto 7.—DIARIO, Habana.

Organizado por el Sr. Bartolomé Leyva y el Dr. Gabino Gálvez, jefes conservadores del término, se efectuará el próximo día 31 un banquete homenaje a los congresistas Manuel Rivero, Santiago C. Rey y Manuel Villalón.

El Dr. Pastor del Río y el ex-Presidente General Menocal, han prometido su asistencia a este acto, al cual concurrirán como invitados de honor.

LA SERENATA A DON CARLOS DE LA ROSA

Larga caravana partió anoche rumbo a Varadero. Animación

CARDENAS Agosto 7. — DIARIO Habana.

Una larga caravana de automóviles particulares y de alquiler y omnibus conduciendo bandas de música, chambelona etc. han partido a las ocho de la noche rumbo a Varadero formando parte de la gran serenata que se le ofrece a Don Carlos de la Rosa en la víspera de su natalicio.

La ciudad está animada como pocas veces. Contemplan todos el entusiasta desfile de ese homenaje al ilustre Jefe de los liberales de Cárdenas y actual Senador de la República.

González BACALLAO.

Dr. Felipe Rivero y Alonso
ABOGADO Y NOTARIO
Chacón 25. - Teléfonos: M-1472 y A-8142
Letrado Consultor y Notario de la "Asociación de Detallistas de la Habana", Notario de los Centros Asturiano, Balear y Cafés.
ESTUDIO DE LOS DOCTORES
Manuel Fco. de Cinca. — Ricardo Elizalde e Hidalgo Gato
Angel Radillo Gancedo. — Eduardo Bolívar Herrero.
PROCURADOR:
Ricardo Dávila Orta.

CIGARROS GENER
LOS FUMADORES DE CIGARROS "GENER" PODRAN JUGAR A LA LOTERIA NACIONAL GRATIS ENTERAMENTE
Contra la entrega de 30 cupones de los que llevan las cajetillas de nuestros cigarros que se venden en la Habana, entregaremos UN CENTESIMO DE BILLETE de la Lotería Nacional de los Sorteos Ordinarios.
El canje se efectuará en la fábrica, Máximo Gómez No. 7, y por medio de los carreros. Los cupones no serán válidos si no tienen adherida la parte correspondiente del sello del impuesto.
FUME "GENER"
Fumando GENER, fumará el MEJOR CIGARRO y obtendrá el MEJOR REGALO

"SU AGOSTO"
HAGALO EN
"EL ARTE" y "GALERIAS DE ARTE"
Galiano 118 — San Rafael 31
(Las Casas indicadas para adquirir Cuadros)

Cuadros de Flores, al óleo, tamaños grandes, a $4.50
Muy grandes, para salón, a $9.50
Con sus marcos de molduras adecuadas.
CLASES GRATIS de ARTES APLICADAS
TARSO, REPUJADO EN METAL Y CUERO, AURORA, IRIS, LACA Y DECORADOS EN PASTA DE RELIEVE.

M.E.C.D. 2016

DIARIO DE LA MARINA

FUNDADO EN 1832

Dirigido hasta 1919 por D. Nicolás Rivero y Muñiz

OFICINAS:

Habana, Prado 103. — New York, 516 Fifth Ave.

Editado por la Compañía DIARIO DE LA MARINA (S. A.) cuyo programa consiste "en la defensa de los intereses generales y permanentes de la Nación cubana, de los especiales de la colonia española establecida en la misma y de la unión y armonía entre los diversos elementos que conviven en el país.—Artículo 10. de los Estatutos

PRECIOS DE SUSCRIPCION:

HABANA		PROVINCIAS	
1 mes	$ 1.50	1 mes	$ 1.70
3 idem	" 4.80	3 idem	" 5.00
6 idem	" 9.00	6 idem	" 9.50
1 año	" 18.00	1 año	" 19.00

EXTRANJERO

1 año	$ 21.00
6 meses	" 11.00
3 meses	" 6.00

La Revisión del Tratado de Reciprocidad

—CARTA ABIERTA—

Al Sr. Rafael Sánchez Aballí.
Presidente de la Asociación Nacional de Hacendados.—Ciudad.

Mi distinguido amigo:

ME dirijo a usted y no al Sr. Henry S. Brandt, Secretario de esa dignísima asociación y también muy estimado amigo, porque, por lo que he leído, dicho señor ha presentado un **Plan** que según el muy importante diario comercial "Mercurio", será el que apruebe probablemente esa entidad.

Yo he leído todos los planes presentados; pero me he abstenido de opinar sobre ellos, sencillamente por que cualquiera que fuese mi opinión, dada mi escasa significación en estos asuntos, habría de pesar bien poco o nada en el ánimo de personas tan autorizadas como ustedes. Y puedo agregar que tampoco he presentado plan alguno en relación directa con el problema de la caña.

De ahí que me haya sorprendido leer en el luminoso trabajo del señor Brandt lo siguiente:

"PLAN COMALLONGA"

"Objeto: Revisión del Tratado de Reciprocidad con los Estados Unidos estableciendo franquicia arancelaria a todos los productos típicos de cada país. Llegar a un arreglo con los productos de azúcar americanos."

Reparos: Este plan es incompleto."

En juicio sumarísimo no se va tan de prisa como el señor Brandt para decir que mi plan no sirve para nada.

Los que no hayan leído el trabajo que he enviado a la Convención de Sacramento se formarán una triste opinión de ese ensayo. El trabajo es un estudio que ha presentado a esa importante Convención, por los constantes requerimientos e informaciones que el señor Presidente Simón J. Lubin me ha venido dirigiendo, como los ha dirigido también a muchas entidades de Cuba, a mí en este caso en mi calidad de vice-Presidente de la Sección Permanente en Cuba de la Unión Pan-Americana de Washington (D. C.).

No es un estudio especial el que he hecho, de nuestro problema azucarero, como el del señor Claret, ni el del señor Trujillo, ni el de los Colonos etc. Yo analizo el problema de la Revisión de nuestro Tratado de Reciprocidad, sin más ánimo que formar opinión bien sea a favor de esa revisión, o de lograr por lo menos ventajas por la flexibilidad de que se puede disponer, y aunque esto último no lo insinúo, he procedido pensando que quien pide lo más puede lograr lo menos.

Está claro que al abarcar en mi trabajo el amplio panorama de nuestra economía nacional tenía que decir algo de la caña, y hasta exponer ideas para favorecer la revisión; ideas que hoy muchos sustentan y que yo he venido proponiendo desde 1908, cuando ni los remolacheros eran apenas nadie, ni Cuba llegaba a los dos millones de toneladas, ni Filipinas apenas mandaba cuatro sacos de azúcar a los Estados Unidos. Es decir, cuando esa proposición no chocaba con nadie, porque no la propuso la necesidad como ahora, sino la previsión.

Y véase como sin entrar yo en detalles (que mi trabajo no exigía) sobre el particular como entra el señor Brandt, propone exactamente lo mismo que yo propongo en mi trabajo, con la diferencia de dejar sobre la exportación libre, un tanto por ciento para enviarlos Cuba pagando derecho pleno. ¿Cree el señor Brandt que los refinadores preferirán comprarnos esas 150 mil toneladas con derecho pleno, si Filipinas les propone ese azúcar y sin ese gravamen?

Lo que propone el señor Brandt ya ustedes lo saben y lo que yo digo en mi trabajo es lo siguiente: "¿Qué obstáculos puede haber al revisar ese Tratado de Reciprocidad que se estipule que Cuba podrá proveer de azúcar a los Estados Unidos hasta tal cantidad determinada con tales o cuales ventajas arancelarias y pasado ese tonelaje, toda azúcar que llegue de Cuba deberá pagar un adeudo prohibitivo que ustedes acuerden?"

Lo que no digo yo es que se pida la limitación de entrada libre de derecho de azúcar filipino; porque no creo que sea prudente hacer solicitudes que no son de nuestra competencia, y sí de la libérrima voluntad de los Estados Unidos con Filipinas. Podrían decirnos **"Eso no es su negocio."**

Y... ¿no cree el señor Brandt que si tuviéramos la suerte de que nos admitieran libre de derecho **tal cantidad** de azúcar, los filipinos nunca podrían desplazarnos esa tal cantidad libre de derecho o con mínimo derecho?

Ellos sólo nos desplazan por las ventajas arancelarias de que disponen.

Como se puede ver, yo tampoco pido como dice el señor Brandt llegar a acuerdos con los productores, sino llegar a inteligencias entre gobiernos.

Pero, ¿por qué califica así tan de prisa mi trabajo, de incompleto, cuando al fin en lo demás que no afecta al azúcar también pide lo que yo he pedido antes? ¿Por qué no entró en detalles sobre las ventajas que mi proposición traería según mi creencia?

Para que no se califique así de incompleto mi estudio, bastaría sólo con dar los tres artículos en que descansa mi propuesta revisión sin agregarle nada más. Ahí en esos tres artículos está la base de la propuesta revisión. Lo demás, aunque no se dijera, lo tendría que ver y estudiar la Comisión que los dos gobiernos nombrasen.

Los tres artículos son:

1o.—Entrada libre o con el mínimun de derechos de todos aquellos productos de los Estados Unidos que no interfieran la producción cubana, y entrada libre o con el mínimun de derechos de todos aquellos productos que no interfieran con la producción de los Estados Unidos.

2o.—Acuerdos arancelarios entre aquellos productos que se interfieran. Y:

3o.—Cuba adoptará para sus productos un arancel de defensas que garantice las ventajas que se le otorguen a los Estados Unidos.

¿No está completo, con esto tan sólo, el trabajo?

Por lo demás, el señor Brandt glosa mi estudio de tal modo, que con excepción de los detalles de ventajas que expone si se nos admitiera cierta cantidad de azúcar libre de derechos y que yo no he creído pertinente decir, porque cada cual debe verlas, y porque además mi plan no es exclusivo para la caña, en todo lo demás que propone sigue el mismo camino que yo he trillado.

De manera que casi hemos parido dos chicos que parecen jimaguas y en eso es usted más autoridad que yo.

Por lo demás le incluyo una copia de lo que el señor Brandt llama **Plan Comallonga**, ya que usted como Presidente de esa dignísima Asociación, no debe tener noticias de él y además para que **acoteje** y vea si son o no jimaguas estos dos muchachos.

Sabe que lo quiere su amigo,

José COMALLONGA.

BIBLIOGRAFIA

VERA MIRZEVA, por Urbancev.—

Entre los dramaturgos contemporáneos de Rusia se ha destacado fuertemente la figura de Urbancev.

Este gran escritor, totalmente desconocido en España, hace ya varios años es popular en casi toda Europa, y particularmente en Alemania. Polonia y Rusia, su patria, donde sus producciones dramáticas le han colocado en un lugar preminente entre los dramaturgos europeos, culminando su labor en el originalísimo drama "El Crimen de Vera Mirzeva", que con el título de "Vera Mirzeva" se representó, por primera vez, en el teatro de arte de Moscou.

La casa Maucci, siguiendo la admirable campaña de incorporar a su Catálogo las grandes creaciones de la literatura universal, confirma hoy su labor, dando a la estampa el referido drama, traducido directamente del ruso por los escritores Fernando Accame y Ricardo Lahoz, fundadores del "Teatro Ecléctico".

La crítica, en general, ha coincidido en colocar esta obra de Urbanzev, entre las más interesantes del teatro moderno; y se señalan, particularmente, la irresistible atracción del asunto y la perfecta construcción psicológica de sus originales personajes.

Un tomo, con cubierta en colores: Una peseta.

LA EXPOSICION COLONIAL DE PARIS

EN CUBA TODO SE ENCIERRA

Sr. Dr. José I. Rivero.

Doctor Rivero:

A usted, afortunado y sagaz mentor de la orientación pública, deseo trasmitir una impresión, por si tengo la buena suerte de que usted, haciéndose eco de ella, desee comentarla con la sutileza y el tino que le caracteriza.

Un buen día parisién, sintiendo la nostalgia de la patria lejana, unos cuantos cubanos, que no por sentirnos encantados aquí olvidamos nuestra isla de sol y de ensueño, nos reunimos para hacer una comida a la criolla: un típico picadillo, unas viandas salcochadas con su mojo, los famosos frijoles negros, unos casquitos de guayaba como postre, y naturalmente, el ya clásico arroz blanco bien desgranado.

Nos dirigimos, para hacer nuestras provisiones, a la conocida casa de Hediard, que usted, como todo cubano que viene a esta ciudad, ha visitado seguramente, ya que allí encuentran los extranjeros toda clase de productos exóticos. Pero nos encontramos con que la casa estaba cerrada, y tuvimos entonces que recurrir a otra que no está lejos de allí, detrás de la iglesia de la Magdalena, donde, por el esfuerzo de un espíritu emprendedor de un mulato de las Islas de la Reunión, se levanta un puesto adornado artísticamente con cañas de azúcar y abundantemente abastecido de productos de los trópicos. Expusimos nuestro deseo, y entonces aquel hombre, en un francés colonial, sabiendo todo lo que quiere decir "cubano", nos dirigió este discurso en tono exaltado y con tanta exuberancia de palabras como de gestos:

"Pero, ¿qué les pasa a ustedes los cubanos? La tierra de ustedes no es sólo la gran productora del azúcar y del tabaco, sino, también, de todo cuanto hace característico ante el mundo a un país tropical. Las frutas de Cuba no tienen igual, y creo, y estoy por afirmarlo, que los frutos menores son también iniguales. ¿Hay algo mejor que una piña cubana? ¡Imposible! La guayaba de allá es superior a todas las otras. No quiero decir nada del aguacate ni de los mangos. Todo eso se pierde para la economía cubana, porque, envasados en parte esos productos en los Estados Unidos, los cultivos de la más bella isla que debía ser la más rica, es superada, en su comercio de la exportación de frutas y de conservas, por un país que no es productor sino manufacturero, también México y Brasil, que poseyendo cultivos como los de Cuba, aunque no iguales y mucho menos superiores, saben aprovecharse de esa riqueza inagotable que les dá el suelo. Y Cuba, dormida ante la demanda universal de los llamados productos exóticos de los países de sol, que tanto se consumen en Europa y los Estados Unidos, pierde la oportunidad que se le presenta de poder contrarrestar, con nuevas orientaciones industriales, la baja cada vez mayor del azúcar."

El discurso de puro exaltado, llegó a ser un tanto lírico; pero no añado nada, pues me concreto a reproducir cuanto dijo, en un momento de expansión, aquel hombre que es también del trópico y que sabe cuánto son apreciados aquí todos los llamados "productos coloniales".

Y yo me pregunto: ¿por qué Cuba, que tanto dinero gasta en otros concursos, no se presenta a la Exposición Colonial que tendrá efecto próximamente aquí? París sigue siendo la atracción del mundo, y de ello podemos dar fe los estudiantes y los profesionales extranjeros que aquí radicamos. Todo el que viene de Europa hace escala en París, todo el que vive en Europa visita París. París tiene a Montparnase, tiene el Barrio Latino. El francés detesta al extranjero; pero los extranjeros aman a París. Y es desde aquí donde bien pudiera darse la primera voz de atención hacia nuestros productos, siguiendo, para ello, la voz sincera y franca de ese comerciante que, sin ser cubano, sabe cuánto puede dar de provecho la fecundidad de nuestro suelo privilegiado.

¿Por qué este contrasentido? El mejor tabaco del mundo se produce en Cuba. Fuma el orbe entero, pero no nuestro tabaco, que está al alcance sólo de las grandes fortunas.

¡Cómo es posible pensar con calma, que un producto que utilizan todos los pueblos en cantidades enormes, esté en crisis, precisamente en la única tierra pródiga que lo produce!

¿Por qué no se envían fuera de Cuba expertos para estudiar los gustos, bastante pervertidos por cierto, de los fumadores? Así se evitaría la venta fabulosa de cigarrillos falsificados con el nombre de "Habana", como sucede aquí y en todas partes.

Los fumadores, desgraciadamente, ya están acostumbrados al tabaco malo en los cigarrillos y tendremos que contrarrestar esa gran dificultad procurando que los nuevos fumadores se habitúen al nuestro. Será una lucha titánica, pero venceremos. Es necesario vencer en estos momentos de crisis, en que nuestra gran industria se viene al suelo, y en que el tabaco, mal manipulado en el comercio internacional, no rinde todo el provecho de que sería capaz. Hay que pensar en la transformación de nuestra tierra ya que no por nuestra iniciativa.

El cubano,—hay que decirlo y repetirlo—, debe vivir de acuerdo con su clima, renunciando a la alimentación exótica, de país frío, que utiliza con exceso, originando un estado patológico que ya nos caracteriza. Pero también debe vivir obteniendo de su clima, del medio ambiente que nos dió pródigamente la naturaleza, el mayor provecho de todo cuanto es nuestro por la gracia de Dios. Y así dejaremos de ser extranjeros en nuestra propia patria, tanto en el sentido económico como en el de la aclimatación.

Si es verdad que estamos dormidos, es necesario que despertemos. Si es verdad que somos incapaces, por apatía y por indiferencia, debemos reaccionar ante los acontecimientos, y no sólo nutrirnos con los frutos de nuestra tierra, haciendo que el habitante esté de acuerdo con el medio, sino lanzar por el mundo todo aquello que es tan apreciado y que nosotros nos conformamos con entregar a la voracidad americana, para que allí transformen lo que en nuestra tierra podríamos hacer, con mayor garantía para el consumidor.

Y si, como dice el mulato de la Reunión, cubanos son los mejores frutos del mundo, el mayor provecho del comercio mundial de frutos debe ser nuestro.

Sea usted propagador de todo esto y contribuya, una vez más, a la reacción de nuestra actividad nacional necesitada de nuevos rumbos. Y, le ruego tome nota del nombre y dirección de ese comerciante, por si alguien desea ponerse en contacto con él a iniciar la conquista de un mercado que nos puede ser beneficioso.

Mr. Anne-Marie Andrien. "La Flore Coloniale".—27, Rue Boissy d'Anglas.—París.

Perdone la lata en gracia a la buena intención de este criollo y de sus amigos los otros cubanos, que, lejos, sentimos acrecentar nuestro amor por la patria hasta la exaltación, producto, no de la educación defectuosa que recibimos, sino de nuestro hogar, donde hubo un gran amor que deja facetas inalterables en el carácter.

Lo admira y lo saluda,

Dr. Zenón ZAMORA.

Cirujano del Hospital Municipal.

Instantáneas Neoyorquinas

Por LUIS C. SEPULVEDA

Propiedad Literaria Asegurada

EL instinto gregario de los hombres se despierta y desarrolla a raiz de toda catástrofe que diezma a la humanidad. Lo mismo después de un terremoto, que después de una gran guerra. De aquí que en la última década se haya notado en todas partes un gran movimiento de concentración hacia las metrópolis.

Sin embargo, es de observarse que el hombre, al obedecer a su instinto natural de rebaño, se plantea un curioso problema psicológico: huir de la soledad, sin entrar en sociedad. Por eso vemos siempre que mientras mayor es el número de los aglomerados en un lugar, menores son las probabilidades de que se conozcan e intimen entre sí los miembros de esa comunidad. La reunión es, pues, puramente física, y lo que es peor, destructura de los vínculos de sociabilidad y de los nexos espirituales de los que por cobardía instintiva se han reunido en un sitio determinado.

Este es un fenómeno peculiar de todas las grandes metrópolis, y, particularmente de Nueva York, por ser ésta la ciudad que hoy día cuenta con el mayor número de habitantes.

Aquí todos somos **eso:** meros habitantes... No hay uno sólo que se considere siquiera vecino del vecino. Una tendencia general de aislamiento individual dentro de la multitud misma, permea el ambiente. La desconfianza mutua es el canón, y la prevención el "santo y seña" que cada uno lleva como un secreto de defensa personal. Los hombres, cuando se reunen, temen conocerse unos a otros, y si llegan a conocerse el temor a asociarse es mayor. Lo más que hacen es tolerarse por conveniencia; pero sin permitir jamás que surja una posibilidad de fraternizar.

Esta situación de paradójicos efectos va, poco a poco, minando todas las instituciones primarias de la sociedad, especialmente la que por siempre ha sido columna toral de la raza humana: el Hogar.

El pequeño ambiente de antaño, restringido por las limitaciones que imponía la opinión ajena a las individualidades definidas creó un código social de severidad patriarcal que era la base de todas las tradiciones hogareñas.

Hoy, desaparecida la individualidad al impulso de la generalización multitudinaria que anonimiza, ya no existen las limitaciones, y, como era lógico que sucediera, desaparecieron también los cánones tradicionales. Del hogar ya sólo queda la casa, el lugar donde los padres y los hijos se reunen a dormir por las noches. Esto en los casos en que hay hijos, pues de lo contrario un impersonalísimo cuarto de alquiler sirve de albergue a las necesidades familiares del matrimonio contemporáneo, mientras no termina hecho añicos en el estrado de un tribunal.

Pero como no se cambia en diez años la tradición de todos los siglos por el mero efecto del pánico que en la humanidad sembró la gran guerra, y como el hombre es el más doméstico de todos los animales de la creación, ya los educadores y las mujeres—que siempre son las defensoras de la raza—, han iniciado las campañas necesarias para la reconstrucción del hogar. Así vemos que en Congresos femeniles, en conferencias, en libros y en artículos de periódicos, los estadunidenses ya vuelven por los fueros de la familia que desapareció en el desenfreno de una mal digerida libertad.

Mr. Samuel Harrison, quien a lo largo de treinta años ha desempeñado las funciones de juez de lo civil encargado de unir en matrimonio a los ciudadanos, contribuyó con los siguientes consejos a la campaña matrimonial que se está llevando a cabo:

"1.—El matrimonio debe hacerse en la juventud, pero no para repetirlo muchas veces. 2.—El marido debe decirle diariamente a su mujer que la ama. 3.—La mujer debe, a su vez, decirle todos los días a su esposo que es muy fuerte y muy inteligente. 4.—El marido no debe abrir las cartas de su esposa, ni ésta las de aquel. 5.—Las franquezas mutuas de los cónyuges deben ser en privado. 6.—Si a la mujer algún día se le ocurre que es una calamidad estar casada, debe pensar en que su marido también está casado con ella. 7.—Los cónyuges deben perdonarse mutuamente sus faltas setenta veces siete, y luego olvidarse de que hicieron la cuenta. 8.—La base del matrimonio debe ser el respeto mutuo a la inteligencia de cada uno de los cónyuges, y no la mutua admiración, a la belleza física, y 10.—Un mal matrimonio es mejor que el celibato.

A su vez, Miss Jeannie Partridga, Presidente de la Federación de Clubs Femeninos de San Francisco, presentó ante el Congreso de Mujeres de California otros nueve preceptos para conseguir la felicidad conyugal. Estos están exclusivamente dedicados a la mujer.

"1.—Nunca te presentes al desayuno en traje de cama. 22.—Paga al lechero, al carnicero y al panadero, antes de comprarte un nuevo traje. 3.—No obligues a tu marido a que te seque los platos. 4.—Oye siempre a tu esposo cuando esté hablando. 5.—Pídele su consejo para todos tus actos. 6.—Depende de él y sé siempre buena. 7.—Nunca llores frente a tu esposo; procura en cambio estar siempre sonriente. 8.—Nunca lo contradigas, y cuando sea necesario hazlo con afabilidad, y 9.—Hazlo creer que tiene la altura y la fuerza de Goliat y el valor de Napoleón."

Muchos dirán que son pueriles estos consejos, pero, ¿acaso los hombres no somos un tanto pueriles en la intimidad del hogar, donde al quitarnos el sombrero al entrar nos quitamos también el disfraz de importancia con que nos presentamos ante la demás gente? Todos los hombres, por recóndito instinto ancestral—perdón Sr. Freud!—en nuestra compañera vemos a nuesra madre antes que a nuestra mujer. Y nos aniñamos, nos hacemos pueriles e impertinentes como los niños.

La crisis del hogar yanki se resolverá satisfactoriamente porque ya se lo ha propuesto la mujer, y "donde manda capitán no manda marinero". Aquí, como en todas partes, por que la leyenda esa de que la mujer es **el sexo débil,** no es más que una fantasía. Afortunadamente.

Este descubrimiento, de genuina patente norteamericana, es quizás el de más importancia entre todos los que ha hecho este pueblo para beneficio de la Civilización.

(Copyright 1930 by Pallas Features Syndicate)

LA INDUSTRIA ALMIDONERA

Por el Dr. IGNACIO PLA

"Es necesario producir buen almidón y abaratar el precio para exportar millones de libras a los Estados Unidos.—El almidón es el producto que ofreçe mejor perspectiva y será el mejor negocio en los próximos años".

TODOS los productos de Cuba están sufriendo una aguda crisis por los bajos precios que obtienen en el mercado.

El azúcar, principal factor de nuestra riqueza, ha llegado al límite más bajo que pudo imaginarse y no se encuentra medio de conjurar la ruina que amenaza la industria azucarera.

La leche de vaca que ha permitido a los pequeños agricultores y propietarios de fincas rústicas, está sufriendo también una enorme baja en el precio, y resulta ruinoso en todas las Provincias, además de constituir un diario conflicto con las autoridades sanitarias que en muchos casos resulta de imposible solución.

Los frutos menores tampoco ofrecen margen de utilidades, porque estamos todavía aprendiendo a escoger y envasar los frutos, para una productiva exportación y mientras no consigamos el buen crédito en el mercado americano, se venderán en Cuba los frutos menores a precios más bajos del costo de producción.

La yuca y su producto industrial el almidón corrieron la misma escala de todos los frutos menores y este será el tema de nuestro escrito para demostrar que están equivocadas las gestiones que se están haciendo para elevar su precio.

La yuca llegó a venderse hace tres años a $40.00 las cien arrobas, declinando en los últimos tiempos hasta llegar a seis pesos las cien arrobas.

El almidón se vendía a siete centavos libra y ha llegado a venderse a un centavo y medio la libra.

Los fabricantes de almidón han querido constituirse en una sola entidad compradora de yuca y desde hace meses vienen laborando por subir el precio de la materia prima y controlar la fabricación de almidón para elevar el precio de este producto. Al igual que otras cien veces que se ha proyectado la fusión de los almidoneros, fracasará también esta vez a pesar de haber tomado parte principalísima en este movimiento algunas autoridades que con la mayor buena fe y una inocencia tan grande como el desconocimiento del negocio han acaudillado a los fabricantes pensando que estaban realizando una gran labor económica, de alto patriotismo.

NADA MAS EQUIVOCADO

No queremos denunciar el principal motivo de esta malograda fusión, aunque no hagamos coro a los maldicientes que atribuyen a la pretendida alza del precio al acaparamiento previo a muy bajos precios de las existencias en poder de los fabricantes pobres y de los agricultores necesitados que vendieron sus yucas a seis pesos las cien arrobas.

Este movimiento resultaría una viveza de los especuladores y aunque en algo se aprovechen, no creemos que las autoridades apadrinen estos negocios por el sólo hecho de un lucro en la especulación, sino para obtener la estabilidad de la industria y un bienestar para el pequeño agricultor que tal parece arruinado vendiendo yuca a seis pesos las cien arrobas.

Pero, ¿es acertada la gestión? Aseguramos que no y vamos a demostrarlo.

El consumo de almidón en toda la República es muy limitado. Se calcula en 60 mil pesos de doce arrobas, anualmente.

En Quivicán, Güira de Melena y Artemisa existen doce fábricas que pueden producir doble de esa cantidad de almidón. En el resto de la Isla hay trenes de rayar yuca y se están montando actualmente algunas fábricas importantes.

No sabemos de ningún fabricante que haya importado aparatos modernos y todas las fábricas producen un almidón muy malo, desigual en su color y casi siempre fermentado. Tiene muy reducido empleo y ni aún en todos los trenes de lavado lo emplean, porque no sirve para almidonar las telas de clase superior. En las dulcerías, fábricas de bombones y chocolates no se emplea por su mala calidad y la tan pregonada harina de yuca que la Secretaría de Agricultura pretende introducir en la fabricación del pan, resulta inaceptable para la alimentación, porque no está bien fabricada.

Nos encontramos, por lo tanto, con un producto de consumo local muy reducido y que es impropio para la exportación. No tenemos más remedio que limitar su fabricación y monopolizar la venta con muy inseguros resultados, porque otras Provincias de Cuba, producirán cada día mayor cantidad de almidón y los fabricantes no están concertados con los que actualmente constituyen el monopolio.

No puede perdurar ningún convenio que acuerden los almidoneros de esta Provincia de la Habana por sí solos, porque sufrirán la competencia de los almidoneros de otras Provincias y perderán el mercado de Oriente que todavía actualmente es el más productivo.

No puede sostenerse el monopolio de los almidoneros, porque los yuqueros, como llaman a los agricultores que se dedican a cosechar yuca, no están todos conformes con los almidoneros y algunos más capacitados, con algunos recursos y extensas siembras de yuca, gestionan reconstruir fábricas de almidón que están abandonadas o instalar nuevos trenes de rayar yuca, que por su maquinaria simple y rudimentaria bien poco cuestan.

No puede prevalecer ni siquiera por algunos meses el convenio que pretenden firmar los almidoneros para elevar el precio del almidón y conceder, después que agoten sus existencias, un precio elevado a los yuqueros que ya se ha fijado en veinte pesos las cien arrobas de yuca.

Creemos completamente desacertada la pretensión de elevar el precio de la yuca y en consecuencia el precio del almidón.

La República de Cuba debe exportar a los Estados Unidos millones de libras de almidón. Ese es nuestro mercado y en lugar de entretenernos puerilmente en elevar el precio a unos cuantos miles de sacos que se consumen en nuestro mercado local, debemos producir sin tasa ni restricciones toda la yuca que pueda cosecharse en los campos apropiados para ese cultivo.

Es muy doloroso manifestar que ningún agricultor se ha tomado la molestia de visitar la Estación Agronómica de Santiago de las Vegas Allí, el Director señor Francisco Cruz, demuestra las distintas variedades de yuca que ha sembrado empleando cangres importados de Java y Brasil. El agricultor cubano aprenderá a sembrar y cultivar la yuca para obtener 25,000 arrobas por caballería en lugar de diez mil que obtiene actualmente.

También aprenderá a emplear modernos sistemas de cultivo y conocerá que el costo de una caballería de yuca lista para ser enviada a la fábrica, no debe exceder de OCHOCIENTOS PESOS. Y así estará seguro de obtener muy buenas utilidades, vendiendo las cien arrobas de yuca a seis o siete pesos.

Los almidoneros por su parte deben variar por completo el sistema de fabricación. Empleando maquinaria moderna para desechar los tanques de decantación y los secaderos al sol que serán sustituidos por máquinas rotativas centrífugas y estufas.

Quien recuerde los trenes comunes y la manipulación del bagazo en los Ingenios de Cuba hace cincuenta años, comprenderá que estamos a esa misma altura en la fabricación de almidón. Con un atraso industrial de cincuenta años.

Fabríquese buen almidón, que sea igual por lo menos al que reciben los Estados Unidos, de otros países. Podemos venderlo al mismo precio y tener más utilidad por la ventaja de los fletes, sin limitación de ventas, porque los Estados Unidos no producen almidón y consumen muchos millones de libras.

La fabricación de harina de yuca y tapioca ofrece un inmenso campo de consumo, que indudablemente cuanta yuca fuera cosechada sería poca para abastecer el mercado de exportación.

Hace pocos meses algunos exportadores tantearon el mercado americano, con gran éxito a pesar de la mala calidad del almidón. Una fábrica de los Estados Unidos lo empezó a utilizar en la fabricación de aglutinantes y se disponía a consumir grandes cantidades al precio neto de dos y medio centavos libra para el almidonero. Ha venido un alza forzada y pasajera que ha impedido continuar los embarques retrasándonos en la exportación todo el tiempo que dure el equivocado movimiento alcista.

Si en manos cubanas pudiera continuar ese intento de protección a la industria nos sentaríamos tranquilamente a esperar que los almidoneros sufrieran un nuevo desengaño, pero lo grave y peligroso es que por nuestra indiferencia y pasividad, la industria almidonera, pasará a manos extranjeras como pasó la industria azucarera y van pasando todas las industrias que ofrecen alguna utilidad.

Al igual que los colosos centrales azucareros veremos muy pronto grandes fábricas de almidón que embarcarán su producto para los Estados Unidos.

Nosotros quedaremos para sembrarles yuca a seis pesos las cien arrobas y nos enseñarán a cultivarla, nos anticiparán algún abono y obtendremos el equivalente de lo que obtienen los sembradores de caña: **ochenta centavos de jornal** por diez horas de trabajo.

30 de Julio de 1930.

El Exodo del Oro.-por Luigi Barzini

UNO de los fenómenos que más llama la atención en el momento actual es el éxodo mundial del oro rumbo a Francia. Fenómeno éste que presenta aspectos misteriosos; que parece contravenir las leyes normales de los movimientos financieros. Porque Francia es en el presente el país que tiene descuento más bajo en el mundo. Por ello no se puede comprender el por qué este aparatoso drenaje del oro hacia Francia, cuando lógicamente debería suceder lo contrario.

Muchos son los que sospechan que sea por razones de alta política, pero hasta ahora nadie ha sabido dar una explicación que satisfaga. Francia continúa acumulando oro hasta el punto de rivalizar con los Estados Unidos y mientras estos dos países esterilicen continuamente nuevas cantidades del precioso metal, amenazan con ello el movimiento de restauración económica mundial que depende en primera línea de la disponibilidad de dinero a intereses moderados.

Raro es el día en que no salen de este o el otro país del mundo cargamentos de oro rumbo a Francia. La alarma en muchos de los centros financieros es vivísima. Inglaterra, Holanda, Suiza y los países escandinavos parecen prepararse a tomar medidas de defensa para la conservación de su propio oro. Tales medidas no pueden ser otra cosa que la elevación de los porcentajes de descuento, a efecto de ofrecer a los capitales rendimientos que los conserven dentro de los límites nacionales.

Un movimiento de alza de los descuentos, que asumiese caracteres generales, podría traducirse en consecuencias incalculables respecto a la liberalización del crédito, que se trata de promover en todos los países como un estímulo al avivamiento de los negocios.

Para explicar el éxodo del oro mundial hacia Francia se dan varias razones de **técnica bancaria y financiera exclusivamente francesa.** Pero Francia misma a su vez comienza a sentir las consecuencias del fenómeno en el aumento del costo de la vida y quizá también en la inminente pérdida de las ventajas de la estabilización del franco a cuotas bajas.

Con respecto a las fases políticas del movimiento es difícil ver claro. Se entra aquí en un territorio donde las voces más tendenciosas y las propagandas más interesadas se enlazan de manera de crear impresiones que puedan quizá responder a las maniobras de París, pero que no siempre muestran la verdad de la situación.

Por ahora lo que interesa es señalar los fenómenos que más incumben directa o indirectamente a los demás países. El éxodo del oro puede quizá ser origen de nuevos disturbios en el campo de la economía internacional que tengan por objeto la prolongación de una crisis económica que aparece cada día más profunda y más general de lo que se quiere confesar.

(Copyright 1930 by Pallas Features Syndicate).

Prohibida la reproducción.

Diseñado por Chantal. Creación de mezclilla. En blanco y negro. Con accesorios rojos.

M.E.C.D. 2016

PUDO MAS LA MALA FE QUE EL PUNCH DE CHOCOLATE

KID CHOCOLATE, el inmenso Kid que anoche puso de manifiesto su clase no obstante todas las malas artes de que le hicieron víctima la falsedad del pesaje que le quitó dos libras al inglés, los guantes de seis onzas y el referee judío que vino a completar la emboscada tendida al cubano que ahora nos parece más grande y victorioso que nunca.

LAS triquiñuelas y malas artes de que estaba siendo víctima el glorioso boxeador cubano, Kid Chocolate, en el ring de Polo Grounds, se reflejaron al final de la información que estábamos trasmitiendo al público que en número de muchos miles de fanáticos abarrotaban los alrededores del DIARIO DE LA MARINA.

Al finalizar el décimo round, último del combate, el hilo directo de la Prensa Asociada comunicó lo siguiente en inglés: "Flash, Chocolate wins". Lo que quiere decir "adelante, Chocolate ganó". Por lo que comunicamos inmediatamente la grata nueva a los fanáticos. Pero no habían transcurrido diez segundos cuando el mismo hilo rectifica diciendo "Flash, Berg wings by decision, kill the Chocolate flash". Es decir, Berg ganó, inutilice la primera noticia de haber ganado Chocolate.

Esa rectificación dolorosa la hicimos en seguida, la inmensa multitud que había estado escuchando cómo el cubano batía de calle al judío inglés, se quedó estupefacta y sin saber a qué atenerse después de haber recibido clamorosamente el triunfo del invencible Kid. Y el caso se explica bien claramente en las informaciones que damos en estas páginas llegadas por nuestro hilo directo. El anunciador al recibir los consabidos papelitos de los jueces y del réferee, teniendo la certeza de lo que había visto, es decir, la victoria de Chocolate, se dirigió a su esquina para levantarle el brazo, y el cronista de la Prensa Asociada que nos estaba trasmitiendo y que le daba ocho rounds a Chocolate, se apresuró a comunicarnos que el cubano había ganado por decisión. Inmediatamente vino la sorpresa para él y para nosotros.

Chocolate Lloraba Como un Niño Cuando fué a su Camerino por la Decisión en Contra, del Referee

Después de ciento setenta y ocho peleas, el negrito del Cerro, sin merecerlo, tiene que poner en su record su primera derrota, sencillamente porque así lo quiso el referee, Patsey Haley.—Los judíos tienen el control del boxeo en los Estados Unidos. — El misterio del pesaje y unos guantes más grandes que otros.—Hype Igoe y Benny Leonard aseguran que Chocolate ganó la pelea.

Predije que Chocolate ganaría esta noche a Jack Kid Berg y me siento satisfecho de poder decir que el Kid cubano ganó su pelea esta noche no de la manera decisiva que yo esperaba, pero sí por un margen más que suficiente para obtener el veredicto de los jueces y el referee. Por lo que Chocolate no ganó decisivamente como yo predije lo explicaré mañana, pues todo el espacio que tengo disponible hoy es para explicar por qué Chocolate fué robado de una pelea que marca su primera derrota después de ciento sesenta y ocho combates. Me siento satisfecho de que Charles Mathewson, considerado el mejor juez de los Estados Unidos, haya votado en su boleto por Kid Chocolate, y que Benny Leonard, al estrecharme la mano me dijera que el cubano había sido despojado de una victoria segura. Y tengan en cuenta que Leonard es judío como Berg.

El referee, Patsey Haley, fué el único responsable de la derrota del Kid. Estando un juez a favor del Kid y otro a favor de Berg, el referee era el llamado a decidir. Y decidió por Berg después de permitirle al inglés pelear como quería, es decir como acostumbra a hacerlo. Berg usó todos los golpes ilegales del bagaje de un fajador de taberna. Usó la cabeza, agarró, pegó al romper los clinches, empujó y solamente le faltó usar el cubo o un bate que le hubieran dado sus segundos.

Que a Chocolate le hayan robado una pelea en Nueva York, era de esperarse, lo extraño es que hayan esperado tanto tiempo para hacerlo. Los judíos, que hoy controlan el negocio de boxeo en esta ciudad y tienen suficiente dinero para comprar a todos los elementos que integran el magno negocio del ring, son verdaderos sátrapas que señalan con el dedo a los que deben ganar una pelea.

El caso Singer-Chocolate, es el único en la historia del pugilismo donde un boxeador extranjero y de color, fué tratado con verdadera honradez. Esto se debió a que Lou Magnolia fué el tercer hombre en el ring y dicho caso merece cabida en la colección de Milagros Deportivos de Bod Edgren. En el presente caso todo estaba dispuesto para la victoria de Berg. En primer lugar la báscula fué arreglada a pesar de la seguridad que dió Bruen de que había sido comprobada y sellada.

Chocolate a quien diariamente veía en el campo de training de Orangeburg subir a la báscula que estaba en su dormitorio, nunca pesó por debajo de ciento veintiseis libras después del entrenamiento; ¿cómo era posible entonces, que después de dos días de descanso pesase ciento veinticuatro? Del peso de Chocolate tengo la más plena seguridad, pues era testigo de su pesaje diariamente. Privilegio que fué mío únicamente entre todos los periodistas. La verdad sobre este asunto es que Berg pesó ciento treinta y cinco y media libras, y como debía perder cinco mil pesos de garantía por el peso, se utilizó el medio ilegal de arreglar la báscula rebajándole dos libras. El peso real de Chocolate fué de ciento veintiseis libras y el de Berg ciento treinta y cinco y media. Esto está de acuerdo con mis últimos reportes sobre las condiciones de Berg, que había rebajado demasiado peso en la primera parte de su entrenamiento y lucía como fácil víctima de Chocolate.

Cuando los managers de Berg se dieron cuenta del estado débil de su boxeador, le hicieron descansar de guantes por cuatro días como oportunamente reporté y con ese descanso Berg aumentó de peso y sus fuerzas se acrecentaron. Como había manera de ganar la pelea, los directores del inglés no quisieron arriesgar a su hombre a hacer un peso funesto y se apresturon a la triquiñuela de arreglar la báscula.

La segunda treta fué entregar a los boxeadores guantes grandes de seis onzas, que se usan solamente para pesos medianos y pesos completos. Pincho y yo fuimos al cuarto de Berg para examinar las vendas y después de vendado el inglés me quedé en su camerino hasta el momento de la pelea para observar cualquier irregularidad. En seguida me di cuenta del tamaño excesivo de los guantes y se lo comuniqué a Gould, uno de los managers de Berg. Este se sonrió y me contestó que eran los que habían entregado la Comisión de Boxeo y que los cuatro eran iguales. Pincho, mientras tanto, protestaba de los guantes en su camerino, pero le dijeron que eran los únicos que había en el lugar y que no podían ser cambiados.

Naturalmente, los guantes grandes favorecían grandemente a Berg, siendo éste un fajador sin punch alguno que usa golpes de repetición, sin pimienta alguna, mientras que Chocolate es un fuerte pegador con punch para noquear a Berg.

Vino el momento de la pelea. Llevamos a Chocolate al ring. Pincho, Moe Fleisher y yo lo escoltamos hasta su esquina. Ya teníamos los guantes y el peso en contra. El tercer obstáculo se presentó en la forma del referee Patsy Haley. Pincho me dijo al oído:

—Losada tengo mucho temor de que nos van a dar la mala esta vez, es un presentimiento que tengo hace dos semanas y creo que se va a confirmar.

Oímos de boca de Joe Humphries los nombres de los jueces: Joe Agnello y Charles F. Mathweson. El último es el mejor juez de los Estados Unidos, un hombre célebre por su honradez y por sus conocimientos boxísticos. El primero un hombre mucho menos conocido en la farándula pugilística de Nueva York. Pincho me dijo entonces: Estoy seguro de Mathewson, pero el otro juez y el referee seguramente que favorecerán a Berg. Y así mismo fué. Mathison dió a Chocolate como ganador, Agnello a Berg y el referee, llamado a decidir, votó por el inglés.

Después del fallo y vueltos al camerín de Chocolate, éste lloraba inconsolable su primera derrota. Jurando retirarse del ring. Los periodistas se reunieron allí pidiendo declaraciones a Pincho. Momentos después entró Benny Leonard, que sencillamente dijo que al referee le había dado la gana de que ganara Berg. Leonard siente un gran afecto por el Kid y lo consoló con palabras tiernas, diciéndome después que era un muchacho y que se le permitiera llorar para que desahogase su pecho adolorido.

Hype Igoe, el famoso crítico americano fué también al cuarto y declaró que Chocolate había ganado la pelea.

También fueron al camerín indignados Jacinto Pedroso, el conocido banquero cubano Pepito Gómez Mena y Sergio Carbó. Todos protestaron del fallo tan descarado que privaba a nuestro campeón de su record inmaculado.

Bruen, el matchmaker del Garden, también visitó a Pincho y Chocolate; pero se mostró muy discreto en la apreciación del fallo. Bruen, como buen hombre de negocios no quiso hacer otra declaración que la siguiente:

—Ha sido una gran pelea y pueden volver a pelear. Pincho aceptó una pelea revancha en el acto y Bruen le dijo que fuera por las oficinas del Garden para hablar.

Los dos primeros rounds fueron tan rotundamente a favor de Chocolate que muchos esperaban un knock out. Chocolate conectó con ambas manos e hizo vacilar al inglés con los golpes más sólidos que ha tirado Chocolate en su vida. Después del segundo round nadie esperaba que Berg tuviese el más leve chance de ganar; en el cuarto round ya Chocolate mostraba señales de cansancio por el continuo clinching, no obstante lo cual Chocolate se defendió y cada vez que iniciaba un ataque conectaba sólidos golpes a la cabeza y cuerpo. En el décimo round Chocolate hizo

(Sigue en la Pág. DIECIOCHO)

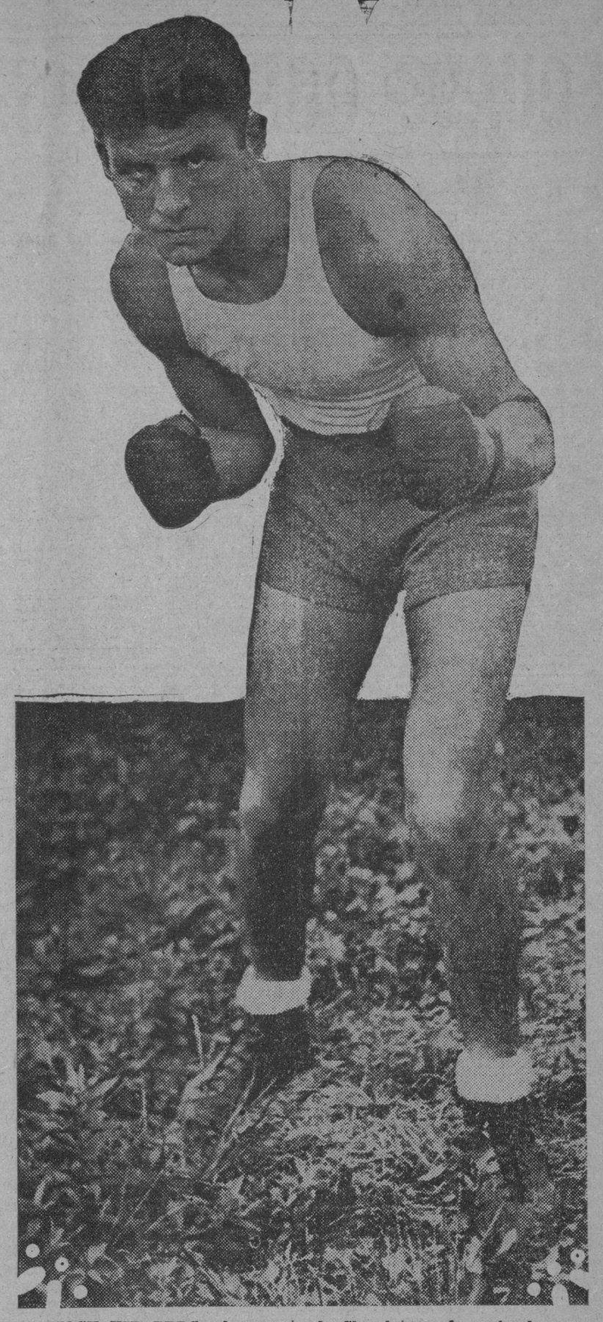

JACK KID BERG, el oponente de Chocolate en la noche de ayer, al que favorecieron con toda clase de artimañas para hacerlo aparecer vencedor sobre el Kid, que le ganó ocho de los diez rounds y le dió una memorable lección de boxeo en Polo Grounds.

SportS DIARIO DE LA MARINA SportS

AÑO XCVIII LA HABANA, VIERNES, 8 DE AGOSTO DE 1930 PAGINA DIECISIETE

DECLARACIONES DE CHOCOLATE Y PINCHO

LA MAYORIA DE LOS CRITICOS ESTAN DE ACUERDO EN QUE NO ESTUVO BIEN DADO EL FALLO

Los que opinan que ganó Berg, declaran sin embargo, que una decisión de tablas no hubiera parecido mal.—"La cosa se está poniendo de mal cariz para el boxeo", dijo Jimmy DeForest

(Por WALTER R. DOUGLAS, de la Prensa Asociada)

POLO GROUNDS, agosto 7. AP. "¡Ladrón!", gritaban en los tendidos cuando Jack Kid Berg entró en su cuarto de vestir. Los aficionados comprendían que se había robado a su ídolo de una bien ganada decisión.

También lo creyeron así muchos de los veteranos. El viejo Walter Young no podía estar quieto un momento, "Chocolate ganó ocho rounds y perdió la decisión" seguía diciendo.

Jimmy De Forest también parecía perturbado. "La cosa se está poniendo de mal cariz para el deporte del boxeo. Fallos como éste lo echan a perder todo".

Se escucharon enérgicas protestas y gritos de desaprobación durante varios minutos despues de terminada la pelea.

Dayton del Sun cree que Chocolate ganó a las claras. "Chocolate ganó, "dijo Jess McMahon" Cuando la pelea se acercaba a su fin estaban apostando tres contra uno a favor de ganar el Kid por decisión.

Y el clamoreo de ol que muchos juzgaron una mala decisión estropeó la que había sido proclamada una pelea limpia debido a la intachable honradez de los que tomaron parte en ella.

"Berg trató de forzar la pelea sin lograrlo. Chocolate lo batió en su propio estilo y descargó los golpes más limpios," manifestó Johnny Dundee.

Chocolate estaba hondamente apesadumbrado. Lloró a lágrima viva y comprendió que lo habían robado. Los cubanos compañeros del Kid estimaron que se les había tratado injustamante.

No fué posible obtener declaraciones de Chocolate. El Kid no podía ni hablar siquiera. No estaba cansado. No tenía una sola señal encima. No se lastimó en el combate. Hubiera podido pelear otros diez rounds más, pero había sufrido una amarguísima desilución y estaba completamente decepcionado.

En el cuarto de Berg reinaba, a ojos vistas la alegria. "Ahora Singer no se nos puede escapar. Gané sin duda alguna, "dijo Berg". hubo un momento en que creí que me iba a vencer, pero creo que le gané".

Benny Leonard, veterano de un centenar de rudos combates entró en el cuarto del Kid. "No te apures Kid" le dijo Benny. Ganaste y bien, eso lo sabemos todos. Yo escogí a Berg porque creia que era el más fuerte, pero créeme Kid nos probaste algo. Le ganaste por una milla.

Hype Igoe opinó que Choco había ganado por amplio margen.

James Buchard del Telegram dijo: "Fué una pelea muy reñida y cualquiera decisión dada hubiera promovido quejas y protestas. Personalmente creo que ganó el Kid".

James Jennings, de Graphic, me dijo que a su juicio había ganado Berg. Jennings había escogido a Chocolate como yo a Berg y me declaró: "Tenia Vd. razón. El inglés ganó la pelea. Sin embargo creo que unas tablas no hubieran parecido mal".

Tony Martello: Chocolate ganó por una milla .. y como!!!"

David Lumiansky, manager de Al Brown: "La decisión fué justa".

"La decisión estuvo bien" dijo Edvan Every del Eve. World.

"Creo que Berg ganó" manifestó James Burchard del Telegram y casi todos los partidarios de Berg convinieron con él en ese parecer.

Frank Bruen no quiso dar su opinión pero insistió en que la báscula funcionaba bien cuando Picho se quejó de lo contrario.

Farrell del Daily News declaró: "Chocolate ganó por lo menos siete rounds.

Luis Parga dijo: "Debió haber sido, por lo menos tablas, Chocolate hizo la pelea y Berg el forcejeo".

"Dí la pelea a Berg porque forzó la pelea especialmente en los clinches, pero Chocolate se portó como el maravilloso boxeador que es". fueron las palabras de Patsy Haley el referee, "El juez Mathiessen votó por Chocolate" agregó.

El juez Mathiessen según noticias dijo: "Chocolate boxeó como el solo puede hacerlo y no creo que Berg le pegó mucho. Voté por Chocolate y me sorprendió como a todo el mundo cuando se anunció a Berg como vencedor. Sin embargo, quizás los otros vieron la pelea desde un ángulo distinto al mío".

Tanto Alan Gould como Eddie Neil cronistas de la Associated Pres creyeron que Chocolate había ganado.

—Me han robado la decisión—dice Chocolate—nunca he ganado tan bien como esta vez.

—Razón tenía yo—declara Pincho—en insistir sobre encontrar un referee honrado.

NEW YORK, Agosto 7.

LO QUE DECLARA CHOCOLATE:

"Gané bien ganada esta pelea. Me la han robado.

Nunca he ganado una pelea tan bien ganada como esta. Todos los golpes lo pegué yo. Berg me arañaba débilmente, pero nunca me pegó un solo golpe limpio. He ganado y después de todo me importa poco lo que la decisión haya sido".

DECLARACIONES DE PINCHO

"Cuando fuí a la Comisión para quejarme, era porque no tenía un pelo de bobo. El descaro de firmar a Berg para pelear con Singer sin contar con nosotros me abrió los ojos. Chocolate pesó hoy en cinco diferentes pesas 126 libras sin embargo pesó 124 en la pesa que el Garden envió para Polo Grounds. Esta mañana fuí al Garden y le pedí a Bruen que se comprobaran la pesa y la sellaran. Me prometió que se haría y confiado en ello me fuí para el Polo Grounds. El peso era a las 2. Llegamos a la una y media y ya Berg se había pesado. Yo creo, igualmente que Benny Leonard que el referee le dió todos los chances al judío, y Kid Berg es judío. Ayer en mis últimas declaraciones dije que solamente tenía miedo a quien tocara ser referee y una vez más no me he equivocado. Las peleas para el que conozca boxeo pueden ser decididas por el referee. Berg esta noche hizo lo que quiso, pegó con los codos, el dedo gordo etecétera. Nos han robado la pelea miserablemente, pero Chocolate se consagró. Yo tenía a dos periodistas cerca de mi esquina y me dijeron en el noveno round que Chocolate estaba ganando fácil. En fin que el resultado me ha dado la razón de que sabía que nos querían robar la pelea y por eso hice tanto ruido con el referee. Mañana yo haré otras declaraciones pues ahora me siento dolido más que nada por ver a Chocolate llorar como un niño.

"Benny Leonard, Hiype Igoe y Charles Matthison el mejor Juez de Boxeo de New York, que actuó esta noche le dan la pelea al Kid por 7 rounds contra tres. Como cubano me siento orgulloso de algo y es que todos los diarios han dicho que Chocolate es el mejor boxer del mundo y el más honrado".

EL ENTERPRISE GANO SU TERCER REGATA AYER

NEWPORT, R.I., agosto 7 (AP) — Harold S. Vanderbilt actuó de piloto del Enterprise, la embarcación de menos porte que defenderá la Copa América, ganó hoy su tercera regata seguida sobre sus tres rivales. El Weetamoe, propiedad de Morgan Nichols pasó la meta 19 segundos después; Whirlwind fué tercero y Yankee, la entrada de Boston, cuarto.

Frescolana "Favorita" ideal tela lavable, Verano 1930. Almacén de Paños SOBRINOS DE NAZABAL, Muralla 70.

Foxx Bateó un Jonrón

Y LOS ATLETICOS VENCIERON A LOS SENADORES: 4 POR 1

FILADELFIA, agosto 7. (AP).—El 3ler. jonrón de Jimmy Foxx en la temporada con dos en bases en el sexto inning permitió a los Atléticos ganarle hoy al Washington por 4 a 1 y recobrar la ventaja de 7 1|2 juegos que en el primer puesto tenían.

El batazo de Foxx fué el toque final en un duelo de pitchers entre Crowder y Walberg. No se anotó en el juego hasta que Cronin pegó un single en el sexto, se robó la segunda y cruzó el plate por el single de Harris a la derecha.

En la mitad del inning de los Atléticos Haas tripleó con dos outs, Cochrane tomó la base por bolas y Simmons largó un single dentro del cuadro al short stop anotando Haas. Foxx entonces metió la pelota en el techo de los tendidos del jardín central haciendo entrar a Cochrane y a Simmons por delante de él.

Anotación por entradas, hits y errores:

	C.	H.	E.
Washington	000 001 000	1	10 1
Filadelfia	000 004 00X	4	6 1

Baterías: Crowder y Spencer; Walberg y Cochrane.

LOS CINCO PRIMEROS BATEADORES DE LAS DOS GRANDES LIGAS

LIGA NACIONAL

	J.	V.	C.	H.	Ave.
Terry, N. Y.	104	425	101	173	407
Klein, Fila.	103	430	109	173	402
Herman, Bro.	104	423	103	167	395
O.Doul, Fila.	98	391	91	154	395
Stephenson, Chgo.	80	266	45	102	383

A la cabeza hace un año: Herman, Brooklyn, 405.

LIGA AMERICANA

	J.	V.	C.	H.	Ave.
Simmons, Fila.	94	374	106	143	382
Gehrig, N. Y.	109	406	106	155	381
Cochrane, Fila.	92	336	79	127	378
Averill, Clev.	98	366	73	133	363
Dickey, N. Y.	76	271	42	98	362

A la cabeza hace un año: Foxx, Filadelfia, 388.

LA REPUTACION DE KID CHOCOLATE INTACTA

Lo Menos que Merecía el Cubano era una Decisión de Tablas, Tomado Todo en Cuenta, Con la Excepción de la Diferencia en el Peso, que Solo Representa un Aspecto Sentimental.–Hasta los Jueces se Mostraron Encontrados en sus Opiniones.–Detalles

(Por "TONY" CARRILLO, Especial Para el DIARIO DE LA MARINA)

NEW YORK, agosto 7.. El día telate, la maravilla cubana del ring, late, le maravilla cubana del ring, tuviera que oir un veredicto rendido en su contra que diera fin al fenomenal record que ha acumulado en tres o cuatro años de actuación en el cuadrilátero de sogas. Para obtener dicho desfavorable fallo, solo era necesario que la mayoría de un jurado de tres llegara a la conclusión de que no obstante la labor esmerada del criollo y su limpieza en pegar, la mayor agresividad del adversario y la fortaleza de su final debía asignársele mayor importancia en la balanza.

Y esa hora acaba de sonar en la noche de hoy en que ante una multitud entusiasta de más de 35,000 almas, a Jackee «Kid» Berg, de Inglaterra le cupo el honor de ser el afortunado mortal que impresionara en su favor al Jurado.

Superado por el inglés en fortaleza y evidentemente mortificado por la táctica de su rival, que no titubeaba un solo instante al salir del clinch para volver al 'infighting', Chocolate hizo gala de su habilidad incuestionable, por encima de toda duda, para pegar los golpes más efectivos, rehuir el contacto con los impacientes guantes de Berg que andaban siempre en su busca y para merecer en la opinión de una muy gran parte de los fanáticos de todos los colores y credos, una decisión por lo menos de «tablas», pero aquí surge el quid de la batalla.

El inglesito, que antes de subir al ring nos manifestá que «sentía tener que ganar una pelea y declarolo así de antemano, pues este optimismo suyo será muy mal recibido en Cuba, debió su victoria si así puede llamarse a lo que obtuvo, a su mayor peso y sorprendente vitalidad, que le permitió superar a Chocolate en los clinches, soportar los mejores golpes de su adversario y llegar al décimo rund sin cejar un solo instante en perseguir al negrito del Cerro por todo el ring levantado en el Stadium de los Gigantes de McGraw.

La síntesis de la decisión, su razón de ser, se encuentra en las frases cambiadas entre sí por Sergio Carbó, el pimentoso Director de «La Semana», y Bernardo Núñez, hijo del inolvidable General, al dar término el noveno round de la pelea:

«Chocolate ha pegado los mejores golpes y ha hecho lucir al inglés como un principiante en repetidas ocasiones; y tampoco ha de perderse de vista que los golpes de Berg en el infighting han sido muchos pero débiles y sin efecto perceptible alguno sobre la anatomía del pupilo del más agudo de los «Pincho», pero muchas veces los jueces no pueden ver la pelea desde este ángulo y se muestran propicios a darle mayor importancia a la demostración de quien persiste desde principios a fin en la ofensiva, y que termina con entereza mientras su más espectacular y brillante adversario lo hace agotado».

Doce libras de ventaja en los pesos, y un estilo ante el cual toda demostración tenía que amellarse, dió lugar a que nuevamente tuviera que aplicarse el viejo aforismo del ring: «Un buen hombre grande debe ganar siempre a otro hombre igualmente bueno, pero más chico».

Sin embargo, la reputación de Chocolate no sufrió el menor rasguño como resultado de la decisión adversa, y solamente él hubiera podido soportar sin naufragar el continuo huracán de golpes que desde todos los ángulos hizo llover sobre él, el ex-habitante del barrio de Whitechapel en ese tan querido Londres.

En la opinión del cronista lo menos que merecía nuestra estrella de sombreada tez era una decisión tablas, tomado todo en cuenta con excepción de la diferencia en peso, que solo representa un aspecto sentimental, pero por desgracia no formaba yo parte del Jurado y por esta vez es forzoso acatar el fallo que hace caer la primera sombra sobre un record jamás teñido por otro color que el de la victoria.

Hasta los jueces se mostraron encontrados en sus opiniones, y un ligero examen de la pelea round por round, y la lectura de las otras crónicas del día, llevarán al ánimo del lector que, al no encontrarse presente en las alturas de Coogans Bluff perdió prenda y dejó pasar sin verla una de las grandes oportunidades de su vida.

Y demos fin a este raro episodio, una derrota, en la historia boxística de la maravilla del ring, Eligio Sardiñas, alias «Kid» Chocolate.

M.E.C.D. 2016

EDUADO CORTI UN SPARRING PARTNER DE CHOCOLATE VENCIO POR DECISION A REILLY

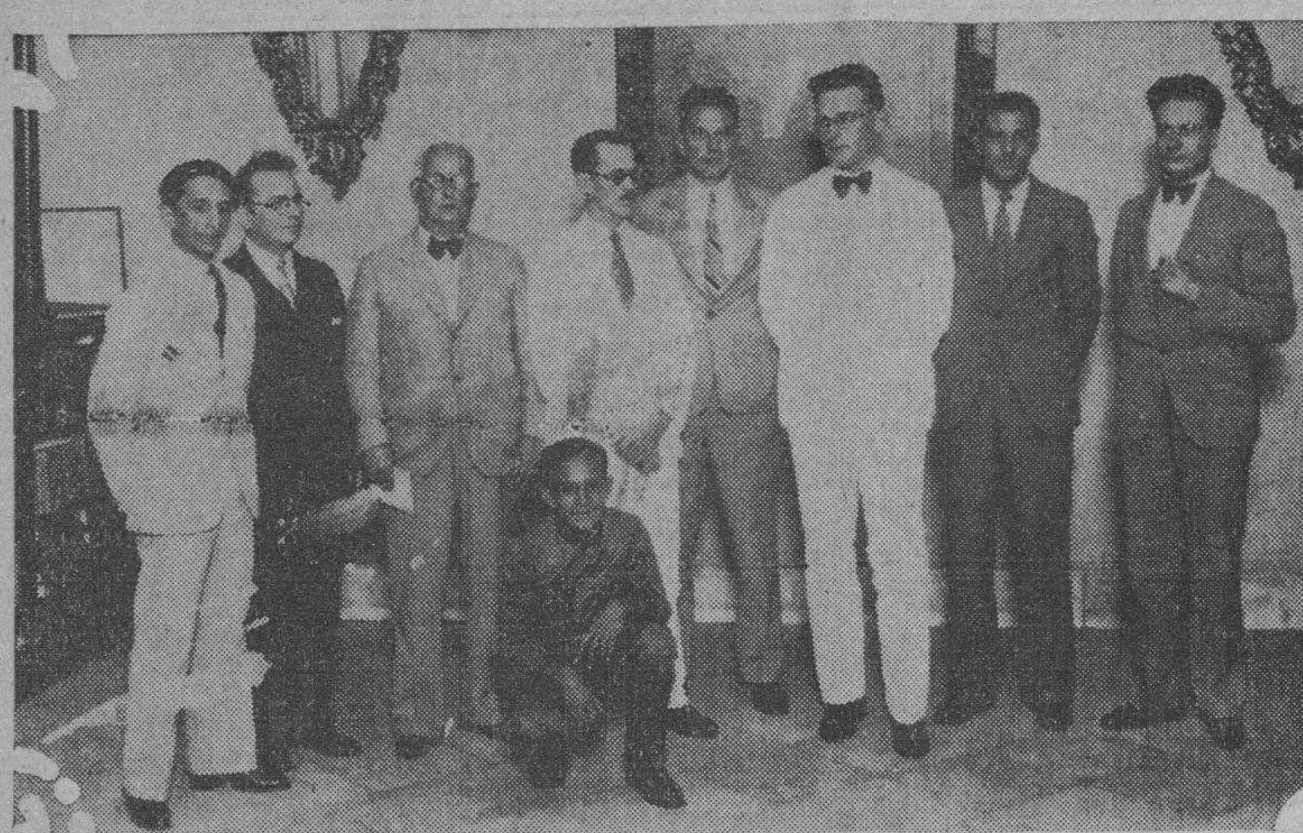

En este grupo aparecen los representantes de la Casa Philip, de Holanda, la que posee los más perfectos amplificadores de sonido, usados por el DIARIO DE LA MARINA en la noche de ayer con éxito sin precedentes. También se encuentran los que complementaron la información atendiendo a diversos sectores de la misma.

ENTRE CAZADORES Por PETER

NUMERITOS Y COMENTARIO DE LA COPA DEL REY

Aun deben estar comentando algunos la suerte del Dr. Panchito Méndez Capote en el tiro de pichón en opción a la Copa de S. M. Alfonso XIII, Rey de España. ¡No le valió a Vicente Bayón ni el haber pisado yerbabuena al salir de su casa en la mañana del domingo! El hombre de Compostela y Sol dió la batalla en la misma forma que lo hiciera el año pasado el doctor Recio, y como el doctor Recio, cayó en la tercera serie del desempate, con la diferencia que Recio falló el pichón-tiñoso (33) y Bayón dejó escapar con vida al pichón-mono (34). La labor de Panchito es algo estupenda, lo mismo en 1929 que en 1930, el rival de Porto se presentó a la justa dispuesto a ganarle al mejor que se presentara, luego déjese a un lado eso de la "Milk", pues quien mata setenta pichones consecutivos en una justa demuestra ser un excelente tirador aunque también tenga en cantidad líquido de ese que hizo célebre a Ortega.

El Dr. Francisco Méndez Capote necesitó de cien cartuchos para matar los setenta pichones consecutivos que registró en las dos tiradas en opción a la Copa del Rey. En 1929 mató 22 pichones con sendos tiros y trece con dos disparos; en 1930 mató 21 con otros tantos disparos y 14 con dos cartuchos. Es decir, que se ahorró 40 cartuchos, pues como se sabe cada tirador tiene derecho a dos tiros para cada pieza.

Vicente Bayón merece un premio por su gran performance. El año pasado mató 9 pichones con un tiro cada uno y este año desratizó a once en los primeros veinte, y en el desempate lo hizo con seis más. **El hombre de los menudos** creyó que podría vencer, pues de haber pensado otra cosa hubiera hecho lo que el doctor Porto, fallar el primero de la serie inicial del desempate.

El bejucaleño y rival de Panchito, conocido por los nombres y apellidos de Manuel Porto Castañeda, fué quien mató más pichones en un solo tiro. El y el Dr. Oscar Ochotorena mataron 15 con 15 tiros. Porto entró en la final, pero se quedó en el "post". Ochotorena no pudo entrar en la recholata del desempate por haber fallado el pichón noveno, después de haber matado cuatro consecutivos de un tiro y después del yerro ¡ocho más!... Que es otro record y el cual empató el señor Rodrigo Díaz. Este fué otro de los que sólo fallaron un solo pájaro y esto sucedió después de haber matado los ocho consecutivos con un tiro cada uno. Rodrigo Díaz es de los tiradores que tienen poca suerte.

Charles Hernández dejó intacto el pichón tercero para luego matar consecutivamente con 24 tiros, 17 pichones. Era otro de los que iba bien preparado.

Panchito Naya pulverizó al padre y a muchos otros tiradores. El hijo del gallego ilustre falló el segundo pichón y terminó como los anteriores con 19 de 20. ¿Por poco se da un eléctrico, verdad Manolo García?

He aquí el score de la tirada. En este trabajo se detalla si los pichones fueron matados de uno o dos tiros, y la (x) indica que el pichón fué muerto, pero cayó fuera. Como advertirá el lector, que seguramente es aficionado, este año se tiró mejor sencillamente porque el número, aunque mucho más reducido, era de mejor calidad. El año pasado las jaulas soltaron 769 pichones y no escaparon con vida 308. Del resto, 371 se salvaron de la quema los que no se les ocurrió volar por encima del "Campo Armada", donde Bernardino Miguez, escopeta en ristre se va de cacería cada vez que hay tiro en el Club de Cazadores del Cerro.

TIRADORES	1	2	3	4	5	6	7	8	9	10	11	12	13	14	15	16	17	18	19	20	Total.
Porto Castañeda.	2	1	1	1	1	1	1	1	2	1	1	2	1	1	1	2	1	2	1	1	20
Vicente Bayón.	2	2	1	2	1	2	1	1	2	2	1	1	2	1	2	1	2	1	1	1	20
Méndez Capote.	1	1	1	1	2	2	1	1	1	2	1	1	1	2	2	2	1	1	1	1	20
Charles Hernández.	1	2	0	2	1	1	1	2	1	1	2	1	1	2	1	1	2	2	2	1	19
Rodrigo Díaz	2	2	1	1	1	1	1	1	1	1	0	2	1	2	1	2	1	1	1	1	19
Panchito Naya (H).	2	0	1	2	2	2	1	2	1	1	2	1	2	2	1	2	2	1	1	2	19
Oscar Ochotorena.	1	2	1	2	1	1	1	1	0	1	1	1	1	1	1	1	1	2	1	2	19
Daniel Viñas.	2	2	2	1	1	0	2	2	2	1	2	2	1	2	1	1	2	1	0	1	18
A. B. Lagueruela.	2	2	1	0	1	0	2	2	1	1	1	2	2	1	2	1	2	1	2	1	18
Casimiro Tellaeche.	2	0	1	2	2	1	2	2	1	2	0	1	2	2	1	1	1	2	2	1	18
Manolo García.	0	2	1	1	1	2	2	1	0	2	1	2	1	1	2	1	1	0	2	0	16
Juan Federico Centellas.	0	0	2	0	2	0	2	1	1	2	2	2	1	2	1	2	2	1	2	0	15
Jesús Capín.	0	1	0	2	2	x	2	1	2	2	1	0	1	2	2	0	2	1	2	2	15
Pancho Naya (P.).	0	2	0	2	0	2	1	0	2	0	1	0	0	2	2	2	2	2	1	2	13
Pichones muertos.	10	11	11	12	13	11	14	13	12	13	12	12	13	14	14	13	14	13	13	12	249

DESEMPATE EN SERIES DE CINCO

Primera.	1	2	3	4	5
Méndez Capote.	2	2	1	1	1
Vicente Bayón.	2	2	2	1	1
M. P. Castañeda.	0	1	1	2	..

Quedó eliminado el Dr. Manuel Porto Castañeda.

Segunda.	1	2	3	4	5
Méndez Capote.	1	2	1	2	2
Vicente Bayón.	2	2	2	1	1

Tercera.	1	2	3	4	5
Méndez Capote.	1	2	2	1	2
Vicente Bayón.	2	1	1	0	..

Quedó eliminado el Sr. Vicente Bayón, quedando invicto el Dr. Panchito Méndez Capote.

TOTAL DE PICHONES MUERTOS

Méndez Capote.	35 de 35
Vicente Bayón.	33 de 34
Porto Castañeda.	20 de 21

Crónica de Esgrima

ANOCHE SE EFECTUO EL CAMPEONATO JUNIOR DE FLORETE

En los salones del Colegio de Arquitectos tuvo lugar anoche el comienzo del Campeonato Junior de Esgrima, del actual año, organizado por la Federación de Amateurs de dicho deporte.

Acudió numerosa y distinguida concurrencia.

Presidió el Jurado el Comandante Ramón Fonts. Estando secundado por los profesores Penabella y Cino, y los amateurs Quesada Torres y Du Defaix.

El arma que anoche se tiró fué el florete. Los novatos esgrimidores se portaron bien. Se hizo buena esgrima.

En primer lugar quedó Luis Barrena, del Colegio de Arquitectos, quien tiró el desempate con Ignacio Taboada, del Centro de Dependientes, y el que obtuvo el segundo lugar.

Diosdado del Pozo, nuestro compañero de la Asociación de Repórters, obtuvo el tercer puesto, después de discutirlo con Sánchez Ocejo, perteneciente al Círculo de Esgrima Alesson.

El próximo martes se efectuarán las competencias a espada. Serán en el Vedado Tennis Club.

AIZ

MIKEY BATEO UN SINGLE

TOLEDO, agosto 7. AP.—González catcheó siete inning ssin dar un hit; siendo sustituido en el octavo para que batease por él un pinch hitter. Minneapolis perdió el juego por siete a seis.

Con un Rally en el 9o. Vencieron los Dodgers

WICHONE REALIZO UNA LABOR MAS COMPLETA DE LA QUE SE ESPERABA EN SARATOGA EL 6

Alcanzó una resonante victoria sobre Mr. Sponge, Sarazen II, Maya, Caruso y algunos otros.—Un crédito de cien millones de pesos para mejoras del **Spa.**—El Travers Stakes el día 16

NUEVA YORK, agosto 7. Whichone, el gran potro de tres años de la siempre tan popular cuadra de Harry Payne Whitney, realizó una labor mucho más completa de la que a primera vista podía percibirse al alcanzar una resonante victoria el miércoles 6 sobre Mr. Sponge, Sarazen II, Maya, Caruso y algunos otros en Saratoga.

El gran meetineg anual del mes de agosto que justificadamente se había anunciado con bombos y platillos por la promesa que envolvía la presencia en el track de Gallant Fox, Blue Larkspur, Misstep, Gallant Knight, Diavolo, Petee Wrack, Equipoise y muchos otros sufrió el contundente golpe de que Blue Larkspur se incapacitara para correr, que Diavolo no logre acondicionarse debidamente; que Gallant Knight no se dirigiera al Spa, y que Misstep, Petee Wrack y Sortie tengan pensado con ellos sus entrenadores darles unas muy necesarias vacaciones.

Todos los planes trazados e ilusiones forjadas amenazaban completa ruina.

La única esperanza de salvación para poner la temporada a la altura alcanzada por Arlington Park, durante julio en la ciudad de Chicago, era la mera presencia de Gallant Fox, suficiente por sí solo para atraer una multitud de curiosos cada vez que saliera a la pista, y los juveniles Equipoise, Jamestown, Ormesby y Vander Pool, cuyos continuados triunfos traía como consecuencia forzosa un encuentro para definir a cual correspondía ostentar la corona de la división de dos años.

En la precipitación olvidaba citar el extremo del crédito de cien millones de pesos votado por la legislatura del Estado para ser invertido en mejoras que coloquen a «Spa» a la altura de Vichy, Carlsbad, Vitel y otros parajes salutíferos del Viejo Mundo.

Nosotros carecemos de influencia alguna en la comisión nombrada para intervenir directamente en el dispendio de los millones, pero suponemos que estos afortunados señores tendrán la agudeza necesaria para comprender que el primer paso que tienen que dar es obtener el paso de una ley que castigue con pena de destierro a todo vecino o transeunte en Saratoga que deje de bañar y afeitarse diariamente y que no se cambie de ropa interior, cuello y camiseta por lo menos tres veces a la semana.

Unicamente esta medida radical podría librar a Saratoga de su barbuda colonia de Israelitas, ya que no dudamos que con la aprobación de la ley se iniciaría acto contínuo un «éxodo» tan definitivo como el capitaneado por Moisés desde Egipto, pues por algo en todo el o anida un santo temor al agua desde que perdieron tantos antepasados en el más grande de los naufragios, o sea el diluvio.

ePro por ahora—dejando a un lado tan espeso problema, propio más bien del gremio de peluqueros—la situación en Saratoga no es posible que presente más bello colorido desde que el hijo de Chicle y Flying Witch triunfó en su carrera de prueba, el Saranac Handicap, a la distancia de la milla.

Campeón indiscutible de la División de dos años en 1929, fué aclamado únicamente como el formidable rival de Gallant Fox en cuanto tomó velocidad la campaña hípica de 1930 en el distrito Metropolitano, y su gran triunfo en el clásico Withers parecía justificar la confianza de los que lo instalaron favorito sobre Gallant Fox en el Belmont Stakes, no obstante el hecho de estar invicto el hijo de Sir Gallahad III en sus tres apariciones anteriores: Woods Memorial, Preakness y Kentucky Derby.

Recordarán nuestros lectores que el nuevo éxito de Gallant Fox y la explosión de la candidatura de Whichone en el Belmont, fué seguido poco después por el anuncio de que la luminaria de Whitney abandonaba la lucha activa mientras se procuraba atender a un «Quarter Crack».— rajadura en el casco del caballo que produce gran dolor y que iniciándose de dentro para fuera, no se percibe hasta haber alcanzado todo su desarrollo—lo que significaba un descanso forzado de cerca de dos meses.

Al cabo del anterior tiempo empezaron de nuevo las prácticas de Whichone, y tan halagüeñas resultaban, y tan decisivo ha sido su triunfo en su reaparición, que de nuevo ha resurgido en todo su esplendor la rivalidad entre los dos colosos de tres años, dividiendo en campamentos hostiles la fraternidad hípica.

El «Quarter Crack» explica cómo Gallant Fox pudo vencer a Whichone en el Belmont según la opinión de los admiradores del potro de Whitney, el dolor era lo que le impedía extenderse como sabe hacerlo el hijo de Chicle, y no hay razón por la cual Whichone, que superó a su rival como juvenil, no repita la hazaña al llegar a la edad más madura de tres años.

Todos estos razonamientos resultan convincentes para los que miran a través del cristal teñido de azul pálido de los abanderados de Whitney.

Pero no hace titubear un instante en su fe a los que solo tienen que limitarse a señalar hacia el maravilloso record de Galland Fox o sean seis victorias en igual número de salidas, y un montante en premios que supera la cifra de doscientos mil pesos, colocando al fenómeno de la cuadra Belair a la zaga de Zev como el mayor ganador del turf de todos los tiempos.

Por fortuna para los enemigos de discutir, la fecha parece estar cercana en la cual podrá decidirse, con carácter de «mientras tanto y por ahora» a cual de los dos grandes potros le corresponde llevar la corona de Monarca de la división de tres años.

El histórico Travers Stakes que se discute el sábado 16 en la bella pista de los Cisnes, servirá de escenario para el gran duelo, y lo único que puedo decirles a ustedes que si en alguna ocasión me felicito de estar en funciones, es en ésta, en que dos indiscutibles campeones de la raza equina han de resolver como cabe a «jamelgos de sangre azul» el tan prolongado debate sobre sus respectivos méritos.

El Fortuna Sale Para Costa Rica

El equipo de futbol del Fortuna Sport Club saldrá en el día de hoy, en el vapor «Toloa», de la Flota Blanca, con rumbo a San José Costa Rica, a donde va a jugar una serie de juegos con los equipos de esa República.

Se invita por este medio a la afición, y en particular a los simpatizadores del equipo de los Osos, para que concurran esta tarde a las tres y media de la hora de salida del citado buque, al Espigón de Santa Clara, a fin de dispensarle una cariñosa despedida a los atletas que van en busca de nuevos laureles para el futbolismo habanero.

Ike Boone Bateó por Vance y Recibió Transferencia; Frederick Disparó un Tribey y Anotó Finn, que Corrió por Boone; Después Anotó el Jardinero Central con un hit de Gilbert

FORBES FIELD, Pittsburgh, 7 de agosto (AP). — Los Robins de Brooklyn elevaron hoy a dos el número de sus victorias sobre los Piratas en su última invasión por el Oeste, venciéndolos en el segundo encuentro de la serie con anotación de 6 por 4.

Empleando el lenguaje hípico para explicar este nuevo éxito de los líderes de la Liga Nacional, podemos decir que arrancaron lentamente tomaron la delantera en la mitad de la justa, fueron retados por sus adversarios en la recta final y ganaron en los últimos dos furlones desarrollando ese final agresivo tan característico en ellos.

Jumbo Elliot empezó pitcheando por los Robins, pero Wilbert Robinson necesitó sacarlo del juego en el segundo inning y en seguida envió a Vance a la goma, esperanzado en que el Dazzy detuviese a los Piratas en sus rallies aparentes.

EL TRABAJO DE DAZZY

Vance no estuvo hoy tan fuerte como otras veces. Los Piratas le batearon duro en distintos momentos y estuvieron a punto de vencerle en el séptimo inning del game, pero su efectividad en los «pinches» le hizo salir perfectamente del atolladero y eso le ayudó a triunfar.

Elliot fué víctima de las primeras carreras de los players de Ens. Después que los Robins anotaron una en el inning de apertura por singles de Gilbert, Herman y Wright ellos cayeron sobre sus curvas y le hicieron dos a fuerza de batazos.

Lloyd Waner, que desempeña con éxito el puesto de lead off man en el line up de los Bucaneros, bateó un sencillo al left. Paul Waner lo forzó en segunda de Wright a Flowers. En el hit and run Grantham conectó de tubey por el jardín central y Paul pisó la goma con la carrera del empate. Entonces Pie Traynor bateó de hit por el short y Grantham anotó. En el tiro al plate Traynor fué a segunda, pero de ahí no pasó, porque Bartell terminó el inning muriendo en fly a Babe Herman, que realizó una buena cogida pegado a la línea de foul.

SALE ELLIOT DEL BOX

En el segundo inning, tan pronto se le presentó una oportunidad de empatar el score, Robsinson sacó del juego a Jumbo Elliot. Las cosas se presentaron así:

Bressler abrió el inning atracándose de ponche, pero Flowers bateó de tubey al left y con la perspectiva de empatar el score, Robinson envió al novato Lee a batear en lugar de Elliot, cuyos hits son contadísimos en el base ball. El novato hizo lo que pudo. Bateó un fly largo al left y Flowers lo convirtió en sacrifice fly, ejecutando un rápido pisa y corre de segunda a tercera. Frederick fué entonces el llamado a empatar el juego, pero Kremer o engañó con sus famosas bolas lentas y Johnny sólo pudo batear un foul a Bool.

VANCE A LA GOMA

Deseoso de asegurar, Robinson llamó del «bull pen» a Dazzy Vance y le encargó el trabajo del box. El Dazzy entró fuerte y aunque dejó que Suhr le batease de hit al left, dominó a los tres hombres siguientes y cerró el inning sin dificultad.

En el tercero los Robins no hicieron nada, a pesar de que Herman bateó su segundo hit del game, pero los Piratas combinaron dos hits con una base por bolas y un bonito doble robo y anotaron su tercera carrera. Lloyd Waner inició la entrada con un single al right. Su hermano Paul bateó una línea a Herman. Grantham recibió la base. Comorosky abanicó la brisa. Waner y Grantham ejecutaron con éxito el doble robo y Traynor empujó a Lloyd con un hit por el territorio de Flowers. Como la bola quedó cerca de Jake, Grantham se detuvo prudentemente en tercera, y ahí quedó, pues Bartell bateó para Wraight y Traynor fué forzado en la intermedia.

EMPIEZAN LOS ROBINS

Con un score adverso de 3x1, los Robins abrieron sus válvulas de ataque en el quinto y empataron el score de manera espectacular.

Vance fué el primer hitter de la entrada y murió de fly al center. Frederick recibió la base. Gilbert disparó un triple por el territorio de Lloyd Wane y Frederick pisó la goma. Herman bateó su tercer hit del juego y Gilbert anotó la del empate. Wright siguió el bombardeo con un roletazo de hombre grande por el short, pero Bartell ejecutó una de sus mejores cogidas de la tarde e inició un doble play que puso término al rally.

TOMAN LA VENTAJA

En el sexto los Robins tomaron la ventaja anotando una carrera después de dos outs. Bissonnete fué el primero en rolling a Kremer y López el segundo en fly al left. Entonces Bressler, Flowers y Vance singlearon en sucesión y el Rube pisó la goma con la cuarta carrera del team. Seguidamente Frederick produjo una línea baja al right field, pero Paul Waner se cubrió de gloria realizando una de sus famosas cogidas de cordón de zapato, y el inning terminó.

NUEVO EMPATE

En el final de ese mismo acto los Piratas empataron el score. Después de un out, Bool conectó de tubey al left y Brame, bateando por Kremer le siguió con un single al right empujando la carrera.

Así las cosas los dos teams siguieron luchando hasta el noveno inning. Vance pitcheando por los Robins y Spencer por los Piratas en sustitución del viejo Kremer. Ninguno de los dos teams pudo hacer nada en esas entradas. En el séptimo, los Piratas pusieron hombres en segunda y primera con one out, pero al intentar un nuevo doble robo López tiró magistralmente a tercera y Grantham fué out.

En el octavo Bissonnete abrió con hit, pero los demás resultaron outs fáciles, y la esperanza del triunfo fué a tierra.

Seguidamente surgió el noveno y la troupe de Robinson, acordándose de sus recientes últimos innings contra los Giants, puso en juego todos sus recursos — que son muchos—para decidir.

LA VICTORIA

Ike Boone fué al bate por Vance y consiguió la base por bolas. Mickey Finn le sustituyó en el «corring». Frederick se fué de triple al center, y Finn pisó la goma. Poco después Gilbert conectó su tercer hit del encuentro y Frederick anotó, haciendo más seguro el éxito del team.

Herman bateó de sacrifice para producir el avance de Gilbert; Wright lo envió a tercera mientras Traynor lo mataba en la inicial y Bissonnete puso término al inning falleciendo de segunda a primera.

En el último turno al bate, Watson Clark ocupó el box y los Piratas cayeron en perfecto one-two three, sin que pudiesen poner en peligro el 65 triunfo del team en la temporada.

BROOKLYN

	V.	C.	H.	O.	A.	E.
Frederick, cf	4	2	1	2	0	0
Gilbert, 3b	5	2	3	1	2	0
Herman, rf	4	0	3	4	0	0
Wright, ss	5	0	1	0	4	0
Bissonette, 1b	5	0	1	7	0	0
López, c	4	0	1	7	4	0
Bressler, lf	3	1	1	2	0	0
Hendrick, lf	1	0	0	0	0	0
Flowers, 2b	4	0	2	4	1	0
Elliott, p	0	0	0	0	0	0
Lee (1)	0	0	0	0	0	0
Vance, p	2	0	1	0	0	0
Boone (2)	0	0	0	0	0	0
Finn (3)	0	1	0	0	0	0
Clark, p	0	0	0	0	0	0
Totales	37	6	14	27	12	0

1—Bateó por Elliott en el 2o.
2—Bateó por Vance en el 9o.
3—Corrió por Boone en el 9o.

PITTSBURGH

	V.	C.	H.	O.	A.	E.
L. Waner, cf	5	1	2	4	0	0
P. Waner, rf	5	1	1	1	0	0
Grantham, 2b	4	1	2	2	2	0
Comorosky, lf	3	0	1	4	0	0
Traynor, 3b	3	0	2	0	3	0
Bartell, ss	4	0	0	2	3	0
Suhr, 1b	4	0	1	8	0	0
Pool, c	3	1	1	6	0	0
Kremer, p	2	0	0	0	2	0
Brame (1)	1	0	1	0	0	0
Sankey (2)	0	0	0	0	0	0
Spencer, p	1	0	0	0	0	0
Totales	35	4	11	27	10	0

1—Bateó por Kremer en el 6o.
2—Corrió por Brame en el 6o.

Anotación por entradas

Brooklyn	100 021 002	6
Pittsburgh	201 001 000	4

Sumario

Empujaron las carreras: Wright; Grantham; Traynor 2; Gilbert 2; Herman; Vance; Brame; Frederick.
Two base hits: Grantham; Flowers; Bool.
Three base hits: Gilbert; Frederick.
Bases robadas: L. Waner; Grantham.
Sacrifices: Lee; Comorosky; Herman.
Double plays: Kremer, Bartell a Suhr; Bartell a Suhr.
Quedados en bases: Brooklyn 8; Pittsburgh 8.
Bases por bolas: Vance 3; Kremer 1; Spencer 1.
Struck outs: Elliott 1; Kremer 2; Vance 5; Spencer 3; Clark 1.
Hits: a Elliott 3 en 1 inning; a Vance 8 en 7 innings; a Kremer 11 en 6 innings; a Spencer a 3 en 3 innings; a Clark 0 en 1 inning.
Pitcher ganador: Vance.
Pitcher perdedor: Spencer.
Umpires: Moran; Scott y Reardon.
Tiempo: 2.07.

LOS DEL GRAN ESTELAR DEL JAI ALAI EMPATARON EL PARTIDO A 27 TANTOS

Lo ganaron Ochoa y Mateo.—Ugalde y Paco llegaron a 28.—Un prólogo que ganan de calle Goyo y Arrondo.—Ganan el tercero Uriona y Casaliz.—Hoy función colosal en el Jai-Alai

Y así como allá en la Siria es cosa seria una mora que vive por allá, cerca de Bethelem, allá por Concordia y por Lucena las multitudes se mueven lentamente para entrar en el manicomio más conocido por frontón Jai-Alai; cosa que no tiene nada de particular, pues ayer tocaba en dicha casa noche popular y el pueblo, siempre soberano y siempre amigo de los deportes que se ejecutan derrochando alma y arte, se desbordaba sobre las canchas, los tendidos, los palcos y las altas gradas y cuando ya no cabía una persona ni alfiler más, tocó la orquesta el himno grito de guerra, que puso a todos los soldados románticos en pie y descubiertos y fué entonces cuando se desgranó sonora la ovación saludando a las parejas que salían a pelotear el primero, que por cierto no eran nada parejeras.

Los blancos, Román y Salazar, contra los azules, Goyo y Arrondo. Y a pesar del inmenso conglomerado público y de la soberanía de la noche, el partido nos dió con la vulgaridad en mitad de las narices; pues los dos azules, sin avisar a nadie, cosa que está muy mal, arrearon palante y no pararon hasta que mandaron a sus marchantes a cobrar, ganando de calle y dejando a los blancos bastante negros y en el tanto 18. Boletos a $5.40. Que eso sea un martes saleta está bien, pero un jueves para el pueblo está pero que muy mal.

Primera quiniela, Ochoa, boletos a $6.80.

Combinada, Ochoa y Ugalde, boletos a $32.

Y como los medianos algunas veces pelotean mejor que los fenómenos, el pequeño de Abando puso a debatir el estelar a cuatro de los medianos para meternos más profundamente en las hondas cavilaciones. Vaya la gente. Los blancos, Ochoa y Mateo, contra los azules, Ugalde y Paco. Y peloteando los cuatro más bien que medianamente pasaron iguales poniéndonos la carne de gallina por cinco, siete, once, diciesite, diecinueve, veinte, veintidós, veintitrés, veinticinco y veintisiete. Lo ganaron los blancos. Y los azules quedan en 28. En general buen partido. Boletos a $3.60.

Segunda quiniela, Eusebio, boletos a $6.40.

Combinada, Eusebio y Taboada, boletos a $50.

Y nos dijeron vayan ustedes «pa» el catre y vuelvan mañana, día de gran función extraordinaria, pelotean do el cierre, los blancos, Uriona y Cazális, contra los azules, Trecet mayor y Aristondo. Pelotearon bien las dos decenas primeras; las empataron en once, doce, trece, catorce, quince y dieciocho. Y sin saber por qué lo ganan los blancos, pues los dos azules se quedaron en 18; en el último empate. Caballeros ¿qué pachó? Boletos a $3.00.

Hasta hoy.

F. Rivero.

Programa para hoy a las 8 y 15 p. m.

Primer partido a 25 tantos.
Morales y Solá, blancos, contra Goyo y Arrondo, azules.
A sacar ambos del cuadro 9 y medio.
Primera quiniela a 6 tantos.
Llano; Aguiar; Salazar; Juanito; Trecet mayor; Uriona.
Segundo partido a 30 tantos.
Oscar y Paco, blancos, sontra Ferrer y Mateo, azules.
A sacar los blancos del cuadro 10 y los azules del cuadro 9 y medio.
Segunda quiniela a 6 tantos:
Maguregui; Areitio; Ecenarro; Eusebio; Oscar; Taboada.
Tercer partido a 30 tantos.
Aguiar y Trecet menor, blancos; contra Millán y Lizárraga, azules.
A sacar ambos del cuadro 9 y medio.

VOLVIERON LOS EXCURSIONISTAS AMERICANOS AL HABANA-MADRID

Un prólogo que se llevan de calle Montes Menor y Bustillo.—El estelar también de calle se lo llevaron Guillermo y Azpeitia.—Hoy, por la noche, la elegante función en Habana-Madrid

Y presentes todos los alborotantes y gigantes fanáticos de todos los días, por la tarde y por la noche, con las graciosas y sonrientes fanáticas, que nunca faltan; la pelota mágica y misteriosa, subió a su columpio de reina y se inició el vaivén emocional.

Pelotean un mediano primero los blancos José y Velasco contra los azules, Constante y Buendía menor. Un empate en una. Lo demás todo blanco, porque los dos blancos jugando preciosamente dejaron a los mediocres azules en el tanto de la niña bonita, con el van ustedes bien arreglados. Boletos a $1.80. Boletos de la quiniela; de Marquiegui a $6.80 y la de Marquiegui y de Salvador a $24.

Debatieron el estelar, los blancos, Andrés y Buendía mayor, contra los azules, Sarmiento y Labat. Y debatieron con arrogancia de altos y formidables profesionales dos decenas bravas sonoras complicadas en su grandeza por los empates de 1, 2, 3, 9, 12 14 19 20 y 22. Y con una racha y de calle lo ganaron los blancos. Boletos a $1.80. Boletos de la quiniela; de Buendía mayor a $5.00, y la de Buendía e Ibarucea a $22.00.

Cierran la animada y concurrida tarde peloteando el final, los blancos, Trujillo y Pastrana, contra los azules Juan y Cubota. Dos empates, en dos y en cinco; gran racha azul y admirable blanco; confusión babélica. Iguales a 25, 26 y 27. Ganan los blancos. Los azules en 28. Sudamos cemento. Boletos a $1.80.

Por la noche volvieron los americanos con las americanas excursionistas y volvieron al grito y al aplauso de siempre; ellos y ellas no le pierden bote a la pelota del Habana-Madrid. Y poco después se despliegan para pelotear el primero, los blancos, Montes y Bustillo, contra los azules, Vallejo menor y Guisasola. No hubo acontecimientos numéricos; peloteándolo muy bien y con enorme empuje, lo dominaron y se lo llevaron de calle los dos blancos, que dejaron a los azules en el insustancial veinte. No nos divertimos. Boletos a $1.80. Boletos de la primera quiniela, de Guisasola, a $2.40; y la de Guisasola y Ali a $28.

Otro estelar de calle donde tampoco refulgieron las estrellas; lo pelotearon de manera soberbia desde la punta al cabo, los azules, Guillermo y Azpeitia y bastante malitamente los dos blancos, que marchando siempre por detrás, se quedaron en el tanto 23 a donde llegaron por un casual casualmente. Boletos a $1.80. Boletos de la segunda, de Guillermo, a $5 y la de Guillermo y Azpeitia, a $22.

Y vayan dos decenas espléndidas de cantar sonoro de la pelota y de crujir las cestas del tercero que pelotearon los blancos Salvador y Gil, contra los azules, Ali y José Mary. Lo empataron en 1; 2; 15; 17; 21; 22 y 23. Y con una coda bonita y valiente lo ganaron los dos blancos; los azules llegaron a 27; lo mejor de la noche; boletos a $2.60.

Hoy la elegante función del viernes por la noche.

D. Fernando.

FRONTON HABANA MADRID

PROGRAMA OFICIAL A LAS 8 Y CUARTO DE LA NOCHE

PRIMER PARTIDOO, a 30 tantos: Constante y José Mary, blancos, contra José y Buendía menor, azules. A sacar los blancos del cuadro 14 y los azules del 14 y medio.

PRIMERA QUINIELA, a 6 tantos: Azpeitia, José Luis, Guillermo Emilio, Pascau y Sarmiento.

SEGUNDO PARTIDO, a 30 tantos: Pascau e Ibarlucea, blancos, contra Guillermo y Gayarre, azules. A sacar los blancos del cuadro 14 y los azules del 14 y medio.

SEGUNDA QUINIELA, a 6 tantos: Ibarlucea, Buendía mayor, Gayarre, Labat mayor Antonio y Andrés.

TERCER PARTIDO, a 30 tantos: Juan y Montes mayor, blancos, contra Alí y Pastrana, azules. A sacar ambos del cuadro 14 y medio.

CHOCOLATE LLORABA EN SU CAMERINO, COMO UN NIÑO

(Viene de la Pág. DIECISIETE)

un rally que le ganó el round, habiendo perdido el noveno.

En este mismo momento me traen un ejemplar del Daily News y según descripción del crítico que reportó la pelea Chocolate ha ganado siete rounds, Berg dos y uno tablas. Esta descripción es de golpe por golpe, round por round y voy a mandarla por correo a mi compañero y jefe Guillermo Pi, para que la publique como la prueba más elocuente del robo inicuo que sufrió Chocolate esta noche.

Por falta de tiempo no puedo extenderme más. El hilo directo está para cerrarse y debo dejar para mañana muchos más detalles sobre la pelea que he logrado atrapar por haber estado al tanto de todos los acontecimientos como parte interesada de la pelea.

Era Tanto el Interés Por Encontrar Buenos Puestos que los Fanáticos Apenas se Preocuparon del Preliminar

Petey Hayes le Ganó por K. O. en el Cuarto Round a Ray Ortega.—Joe Comforti Venció por Decisión a Fertel.—Y Eduardo Corti, Sparring de Choco, Obtuvo la Decisión Sobre Reilly

(Por EDWARD J. NEIL, de la Prensa Asociada)

POLO GROUNDS, Nueva York, Agosto 7 AP. Una fresca tarde de verano, calmante y sedativa despues del calor achicharrante de estos últimos días, sirvió de estímulo para los fieles del boxeo que acudieron en masa al parque de pelota de los Gigantes a ver a Kid Chocolate, el peso pluma cubano enfrentarse con Jackie Kid Berg, peso ligero en un encuentro a diez rounds.

A pesar de la falta de interés demostrada durante el periodo de reclame por los fanáticos, los tendidos del jardín central se llenaron desde temprano y las tribunas cubiertas que casi rodean el campo estaban bastante llenas, pareciendo ascender el público a 20.000 espectadores con ingresos calculados en 140 mil pesos.

La multitud atareadísima en encontrar sus asientos no prestó gran atención al match inicial a cuatro rounds en que pelearon dos fornidos pesos bantams. Petey Hayes del barrio Este le ganó por nocaut en el cuarto round a Ray Ortega de Puerto Rico a quien tumbó dos veces en el primer round, otra en el tercero y dos más en el cuarto, la última por los fatídicos diez segundos. Hayes pesaba 116 lbs y Ortega 114 y 1-4.

El barrio Este envió a dos chicos de los suyos como contrarios en el segundo preliminar a cuatro rounds en que Joe Comforti de 124 libras obtuvo la decisión sobre Sammy Fertel de 122 en una animado bout en que ninguno de los dos logró tumbar al otro.

Eduardo Corti, peso ligero argentino venció por puntos a Eddie Reilly del barrio Oeste en un match a seis rounds muy violento en que Corti forzó la pelea continuamente y mantuvo a Reilly sin cesar a la defensiva. Corti pesaba 132 1-2 libras y Reilly 130. Corti fué uno de los sparring partners de Chocolate.

Se avisó varias veces al argentino por pegar con la cabeza el embestir al diestro Reilly. Al acometerle en el tercer round su cabeza chocó con la frente de su contrario y le abrió un corte cerca del ojo izquierdo. Sólidos ganchos de zurda hicieron una herida en el ángulo del ojo derecho del norteamericano.

Corti hizo la pelea con su agresividad forzando a Reilly a depender por completo de su largo jab de izquierda con un cruce ocasional de derecha. Un hook con la derecha tumbó a Reilly por un segundo en el quinto round. Corti le golpeó el cuerpo en el último round y salió del encuentro sin una señal.

Sammy Dorfman, peso ligero de Nueva York, peleó unas tablas con Eddie Mack de Denver en un encuentro fiero y animado a diez rounds que precedió el botu estelar. Mack un pegador alto y rápido con ambos puños lo hizo muy bien durante los cinco primeros rounds pero fracasó ante el ataque al cuerpo y cabeza de Dorfman en los últimos. Dorfman pesaba 133 y Mack 134.

Mack lo pasó mal en el sexto round cuando Dorfman empezó a conectar cno su barba dándole sólidos golpes con swings zurdos, y en séptimo a poco se ve lanzado fuera del ring a trompada limpia. Dorfman tumbó al del Oeste metiéndolo entre las sogas con un swing zurdo a la cabeza y lo puso groggy con sólidos puñetazos a la barbilla y los costados pero no logró noquearlo.

Baby Joe Gans, welter de color, de San Diego, Cal., superó a Eddie Murdeck, peleador ligeramente calvo de Tulsa, en el semifinal a diez rounds que tuvo lugar después de la pelea estelar. Gans obtuvo fácilmente la decisión después de causar heridas a Murdoc kalrededor de los ojos durante los últimos rounds. Además lo tumbó por dos segundos con un derechazo a la barbilla en el 10o. Gans pesaba 142 y Murdock 143½.

LOS MEJORES EN LAS MAYORES

(Por la Prensa Asociada)

LIGA NACIONAL

AL BATE:	
Terry, Gigantes	407
CARRERAS:	
Klein, Phillies	109
CARRERAS BATEADAS:	
Klein, Phillies	118
HITS:	
Terry, Gigantes	173
Klein, Phillies	173
DOBLES:	
Klein, Phillies	36
Frederick, Robins	36
TRIPLES:	
Comorosky, Piratas	15
JONRONES:	
Wilson, Cubs	36
BASES ROBADAS:	
Cuyler, Cubs	27

LIGA AMERICANA

AL BATE:	
Simmons, Atléticos	382
CARRERAS:	
Ruth, Yankees	124
CARRERAS BATEADAS:	
Gehrig, Yankees	136
HITS:	
Hodapp, Indians	156
DOBLES:	
Hodapp, Indians	32
TRIPLES:	
Reynodls, White Sox	15
Gehringer, Tigres	15
JONRONES:	
Ruth, Yankees	41
BASES ROBADAS:	
McManus, Tigres	16
Gehringer, Tigres	16

CAMPEONATO AMATEUR DE GOLF EN INGLATERRA

LONDRES, Ont., agosto 7. AP.—J. Wood Platt entró en el semifinal del campeonato amateur de golf del Canadá al derrotar hoy a Nichol Thompson, de Toronto, por seis ganados y cuatro a jugar en su match a 36 hoyos en el round cuarto-final.

J. Raymond Ferguson de Filadelfia eliminó a Fred Hoblitzek por 3 y 1.

Carroll M. Stuart de Montreal derrotó a Jack Cameron de la misma ciudad por uno ganado.

C. Ross Somerville de londres Ont. reaccionó de un modo notable para ganarle a Frank Connolly de Detroit por uno ganado. V. Connolly llevó siempre la dalantera y en el 14o. hoyo estaba el score a seis ganados a su favor.

FIDEL LABARBA HIZO TABLAS CON EASTRO EN DIEZ ROUNDS

CHICAGO STADIUM, Chicago, agosto 7. AP.—Fidel La Barba, de Los Angeles, y Earl Mastro, de Chicago, hicieron tablas en su match a diez rounds ante catorce mil sudorosos y jadeantes espectadores.

Barney Ross, peso ligero de Chicago, noqueó a Louis Kid Pérez de la Habana en el primer round de un bout a seis con un derechazo a la quijada. Sammy Mandell, el excampeón de peso ligero, actuó de segundo del cubano.

Los Jonroneros

JONRONES DE AYER

Foxx, Atléticos	1
Hafey, Cardenales	1
A la cabeza	
Ruth, Yankees	41
Ruth, Yankees	41
Wilson, Cubs	36
Gehrig, Yankees	33
Foxx, Atléticos	31
Klein, Phillies	29
Berger, Braves	27
Totales por Liga	
Nacional	624
Americana	511
Total	1135

FRANK J. MARSHALL ES UNO DE LOS JUGADORES EN EL PROXIMO TORNEO

LIEJA, agosto 7. AP.—Frank J. Marshall, campeón de ajedrez de los Estados Unidos, será uno de los doce contendientes en una tournee internacional de maestros de ajedrez que se celebrará aquí en el Palais des Fetes en los terrenos de la Exposición del 1 8al 30 de Agosto.

LA LABOR DE OLIVARES

LOUISVILLE, agosto 7. AP.—José Olivares, short stop cubano, dió dos hits y un sacrificio al derrotar los Coroneles a Milwaukee por 7 a 4. Su score:

	V.	C.	H.	O.	A.	E.
Olivares, ss	4	0	2	2	0	0

M.E.C.D. 2016

LOS MULOS DE MANHATTAN SE DESTAPARON DANDO LEÑA Y LE GANARON AL BOSTON

Un Gran Match Estelar Ofrecerán Mañana Martín Oroz y A. Ortega

La Flamante Arena Polar va a Resultar Pequeña Para Contener a los Fanáticos que Quieren ver al Aragonés Frente al Cubano.-El Chileno Luis Ramos en el Semifinal Contra Kid Salgado.-Debutará el Manzanillero Zequeira con Joe Valdés.-Detalles

ARA HA PREPARADO A OROZ PARA SALIR POR LA PUERTA GRANDE

Las apuestas se encuentran en estos momentos 8 a 5 a favor de Martin Oroz para el match de mañana en la flamante Arena Polar. Los apostadores que en estos casos de castigar la plata siempre se consideran expertos, opinan que las demostraciones ofrecidas por el muchacho aragonés son más que suficientes para inclinar la báscula en su favor.

Si Alcibiades Ortega, el oponente de Oroz mañana sábado en la pelea estelar y oficial, no hubiera realizado la tournée victoriosa que acaba de rendir por centro y suramerica. bueno estuviera el handicap que ofrecen los apostadores a favor del aragonés, pero el cubano fué proclamado campeón del peso melter después de haber desratizado a todos los pugilistas mas salientes de ese peso, el campeón inclusive.

Con estos antecedentes a la vista, y después de haber hecho cada boxeador un training riguroso. lógico es esperar uno de los mejores combates entre welters que se han presenciado en la Habana. sede criolla del pugilismo y de muchas otras cosas agradables. El bout celebrado anoche en Polo Grounds ha servido para inyectar la mas fuerte dósis de entusiasmo a los aficionados al sport de los puños, el mas varonil y rudo de todos y a la vez uno de los mas científicos.

Todo el mundo y su tio se da cuenta que el boxeo en Cuba, si quiere vivir una vida holgada. tiene que ser a base de buenos púgiles españoles, de lo contrario sus pasos resultan inciertos, lo que se ha demostrado hasta la saciedad. Mañana tendremos. de acuerdo con estas premisas, una casa llena, una Arena Polar rebosante de fanáticos que harán llegar a los boxeadores una buena y jugosa recompensa por su labor en el ring.

Otro combate que mucho ha de gustar, ha de ser el del campeón de Chile. Luis Ramos, uno de los hombres mas agresivos que hemos conocido con los guantes puestos. Ramos es un fajador mas que un boxeador, el tipo que tanto gusta a los fans en cualquier hemisferio. Es te bravo hijo de Chile se batirá en la pelea semifinal con Kid Salgado, otro cubano que hizo furor en meses pasados por paises de suramerica; este encuentro está marcado a ocho rounds.

José Valdés. el hombre fuerte de Ciego de Avila. ocupará otro bout del programa a ocho episodios. Valdés tendrá de oponente al manzanillero Zequeira, conocido entre sus amistades por el Conde Zequer, que viene precedido de gran fama y espera levantar cartel rapidamente en la capital de la república tan bellamente capitoleada por Carlos Miguel de Céspedes.

Se efectuarán antes de estos tres combates de grueso calibre tres preliminares a cuatro rounds entre muchachos que se fajan desde que suena el gongo. todos bien conocidos de la afición habanera y que han de ofrecer el mejor esfuerzo para ganar el pienso. Los precios de entrada al espectáculo. de acuerdo con la localidad, no se han alterado, todo lo contrario, son los precios populares que acostumbra ofrecer la Compañía Cubana de Espectáculos a su distinguida parroquia de siempre. un verdadero pan grande.

El Programa es el siguiente:

4 rounds: Clear vs Lew Tendler.
4 rounds: Finnegan vs Charolito.
4 rounds: Santiago Alvarez vs Kid Sullivan.
8 rounds José Valdés vs Zequer.
8 rounds: Luis Ramos vs Salgado.
Pelea Oficial a 10 rounds:
Martin Oroz vs Alcibiades Ortega.

Para mas informes, oficinas de la Compañía Cubana de Espectáculos, Manzana de Gómez 251.

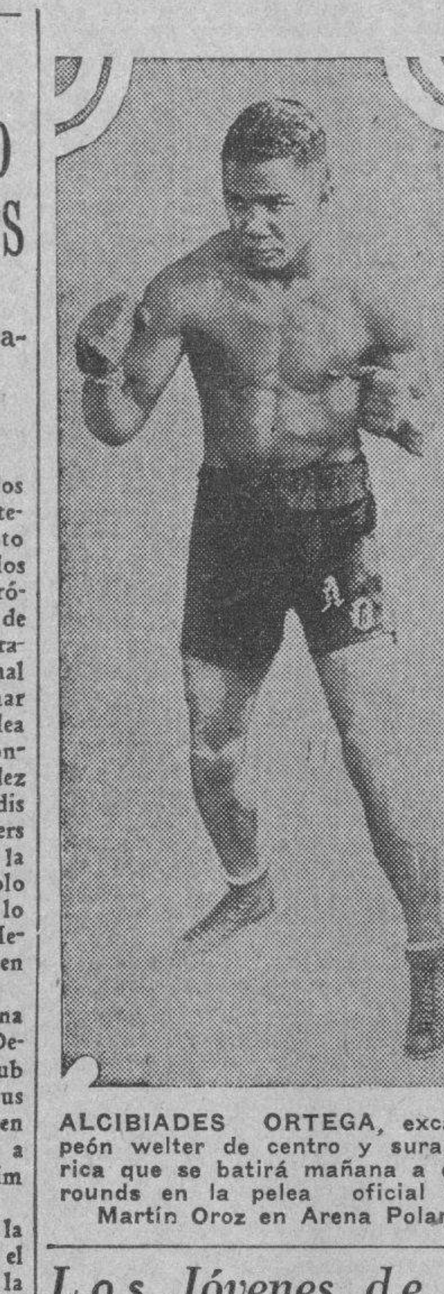

ALCIBIADES ORTEGA, excampeón welter de centro y suramérica que se batirá mañana a diez rounds en la pelea oficial con Martín Oroz en Arena Polar

MIRAMAR GARDEN DARA EL DOMINGO CINCO STAR BOUTS

Será uno de los buenos programas de la actual temporada boxísticas.

Con cinco fieros star bouts todos ellos eliminatorios de las distintas categorías que componen el Campeonato Semiprofesional, abrirán sus puertas los promotores de Miramar Garden el próximo domingo llevando a cabo uno de los mejores programas de la temporada. Antonio Fernández, el sensacional welterweight español, ídolo de Miramar Garden por ser uno de los pocos peleadores hechos en Cuba, capaces de conquistar un título pugilístico; Fernández es el mismo sensacional peleador que discutiera el pasado año el título de welters con Sergio Rodríguez ofreciéndole la más ruda batalla de su carrera al ídolo de Candelaria. El rival de Antonio lo es el junior welterweight Orestes Menéndez, fiero peleador zurdo que cuenta con un soberbio record.

La pelea semifinal será también una emotiva y fiera batalla donde Bill Delaney el científico featherweight del Club Cultural demostrará una vez más sus portentosas facultades reapareciendo en el semifinal de este programa frente a Oscar Llorca, el habil Inglesito del Olimpia.

En la otra pelea, eliminatoria por la división bantanweight. reaparecerá el agresivo y valiente peleadorcito de la barriada de Kid Chocolate Enrique Medina en una motiva pelea con Sergio Alfonso el terrible peleador del Magnetic.

William Martínez el sensacional campeón batanweight amateur, ídolo del Dependientes, cuyo record es solo comparable con Kid Chocolate, pues cuenta con 23 victorias en otras tantas salidas, debutará el próximo domingo frente a Mariano Pereira, científico peleador habanero.

Y en la pelea inicial, José Antonio Fernández, el orgullo de Regla, flyweight invicto se enfrentará con Orlando Linares El Charolito del Magnetic.

JUEGOS AMATEURS

Señalados para el domingo en los terrenos del Stadium y Vedado Tennis.

La Liga Nacional de Amateurs anuncia para esta semana los siguientes desafíos:

EN EL VEDADO TENNIS

Cubriendo el turno inicial, Jóvenes Cristianos contra Universidad y en el segundo choque anual de Marqueses y Tigres, que debe resultar de interés.

Betancourt debe pitihear por la Y. M. C. A. y Leo Ruisánchez por la troupe universitaria. En el segundo game Benitín Gómez y Pepe Guasch parecen los hurlers indicados.

EN EL STADIUM

En el predio de los Caribes tendremos al Fortuna midiéndose con el Ferroviario en el primer turno y al Dependientes con el Loma en el segundo.

La lógica parece indicar el posible éxito de Pulgarcitos y Detallistas, pero como quiera que la season de este año se ha cararterizado por sus frecuentes sorpresas, nada tendría de particular que Aramis Pérez se presentase en forma y venciese al Ferroviario, mientras Pablito Palmero se cubre de gloria dominando al Dependientes como hizo en la primera vuelta.

OSCAR BATEO UN «TUBEY»

El Allentown de la Liga del Este venció al Bridgeport con score de 8x3. La labor del cubano Oscar Rodriguez en ese juego fué la siguiente:

	V.	C.	H.	O.	A.	E.
Oscar ss.	4	1	1	3	5	0

El batazo del criollo fué de dos bases y además empujó par de carreras.

Los Jóvenes de la Guay Tendrán Mañana Natación

Ofrecerán unas interesantes pruebas de exhibición con sus nadadores juniors y seniors.

Para mañana sábado tenemos anunciadas unas muy interesantes exhibiciones de natación y diving en la piscina de la Asociación Cristiana.

De acuerdo con el programa de competencias trazado y con la convocatoria lanzada, mañana debían celebrarse las justas juniors interclubs. pero parece que a última hora las representaciones del Habana Yacht Club,—que ganó en los internovicios,—del Náutico de Varadero y Universidad Nacional desistieron en su propósito de concurrir y esto ha dejado a los cristianos sin contrarios y en disposición de ofrecer tan solo unas exhibiciones.

Las pruebas proyectas, sin embargo, resultarán de gran interés y tenemos la seguridad de que han de gustar a los aficionados. Los nadadores juniors serán presentados contra los seniors y todos unidos tratarán de romper distintos records de la piscina que existen actualmente.

En la justa de velocidad, por ejemplo, Johnny Finlay, que ganó todas las justas de novicios celebradas en la Playa de Varadero, tendrá un contrario fuerte en su compatriota Glaxon y del juelo que ambos entablen debe surgir un evento de interés.

En el back stroke el americano Goldsmith hará lo posible por vencer a los «olímpicos» Mallo y Baró y para desquitarse de la derrota que le infringiera Manolo Barrios la última vez que se enfrentaron. En la justa de pecho, tres sardinas de liga grande, al frente de las cuales marcha «Otero» Muñiz, tratarán de acabar con Lutero Hernández. que en eso de nadar de a pecho no hay quien le gane y por último en las justas de largo metraje Manzanares, Moisés Hernández y Kates abrigan la esperanza de colocar sus nombres en el «hall of fame» venciendo al espectacular, Espino.

Los dos relevos combinados resultarán también de interés. Y todo esto. completamente gratis para los aficionados,—aunque se ruega a los que deseen presenciar los eventos desde los puestos de preferencia que pidan sus entradas a tiempo en las oficinas de la Y. M. C. A.—será ofrecido por la Comisión de Natación y diving de la Guay, al frente de la cual está un batallador entusiasta como Carlitos Fournier.

Se Unen Tres Ligas Contra las Mayores

Todo es por la cuestión del draft que tanto dió que hacer últimamente.

CHICAGO, agosto 5, (AP.) — Confrontados con un boycot por parte de las Mayores sobre la cuestión del draft. los representantes de la American Association, y las ligas de la costa del Pacífico e Internacional comenzaron hoy la creación de una Triple Alianza para defender sus amenazados intereses.

Se nombró un comité de tres miembros presidido por Walter E. Hapgood. manager general del Montreal de la Internacional a fin de que presentase recomendaciones para la erección de un frente único en el problema del draft y otros asuntos en las Menores y que presente un informe a la conferencia que se celebrará en Montreal durante la primera semana de diciembre cuando la Asociación Nacional se reune y se pondrá en vigor el boycot anunciado por las Mayores.

Si éstas llevan a efecto su amenaza, no existirán relaciones de ninguna clase entre ellas y los tres grandes circuitos de las Menores. No se comprarán ni se venderán o cambiarán jugadores. Esa paralización ha de causar contratiempos a los clubs de las Mayores que poseen teams de maduramiento en algunos de los tres circuitos menores, pero es probable que los jugadores de mayor promesa en tales teams se colocarían bajo opción en ligas sujetas al draft hasta que estuvieran listos para jugar en las Mayores o que se declarase la paz.

El presidente Barnard de la liga Americana dijo que creía que se solventarían todas las dificultades existentes en la actualidad para el primero de diciembre pero que las Mayores estaban resueltas a hacer aceptar el principio del draft.

Los dueños de los clubs de la American Association han adoptado una proposición contra cualquier cambio en el acuerdo de 1921 en una reunión especial celebrada después de la conferencia conjunta entre los tres circuitos menores.

EN LAS GRANDES LIGAS

RESULTADO DE LOS JUEGOS CELEBRADOS AYER

LIGA NACIONAL

Brooklyn 6; Piratas 4.
Chicago 6; San Luis 5.
No había más juegos señalados

LIGA AMERICANA

New York 5; Boston 1.
Filadelfia 4; Senadores 1.
No había más juegos señalados.

ESTADO DE LOS CLUBS

	Bro	Cgo	N.Y.	S.L.	Pitt	Bos	Cin	Fila	Gan	Ave
Bro.	—	4	10	10	11	10	9	11	65	613
Cgo.	11	—	6	9	8	10	6	11	61	581
N.Y.	6	9	—	7	10	7	7	12	58	558
S. L.	4	9	7	—	4	9	13	7	53	510
Pitt.	4	7	5	12	—	7	8	7	50	490
Bos.	6	4	7	5	8	—	9	11	50	472
Cinci	4	9	6	3	4	8	—	10	44	440
Fila.	6	2	5	5	7	5	4	—	34	330
Pdos.	41	44	46	51	52	56	56	69	415	

	Fila	Was	N.Y.	Clev	Det	Cgo	S.L.	Bos	Gan	Ave
Fila.	—	9	9	10	11	9	13	12	73	664
Was.	8	—	11	8	10	8	6	13	64	598
N.Y.	8	3	—	9	9	10	11	14	64	582
Clev.	6	6	6	—	11	7	10	10	56	514
Det.	5	5	5	14	—	9	6	10	54	491
Cgo.	4	8	5	2	6	—	14	5	44	411
S. L.	3	9	4	5	5	10	—	8	44	400
Bos.	3	3	6	5	4	10	6	—	37	340
Pdos.	37	43	46	53	56	63	66	72	436	

JUEGOS ANUNCIADOS PARA HOY

LIGA NACIONAL

Boston en Chicago.
Brooklyn en San Luis.
Filadelfia en Cincinnati.
New York en Pittsburgh (2)

LIGA AMERICANA

Detroit en Boston.
San Luis en New York.
Cleveland en Washington.
Chicago en Filadelfia (2).

MILLARES DE FANATICOS ESCUCHARON LOS LANCES DEL BOUT POR LA C. M. W.

S. DE LAS VEGAS, agosto 7.—DIARIO. Habana. Centenares de fanáticos estacionados en la via pública han asistido esta noche por conducto de al estación del DIARIO C.M.W. a la gran pelea de Chocolate entre Berg en la que el cubano encontró su waterloo que todos lamentamos pues confiamos en la maestria del invicto Sardiñas.

F. SIMON.
Corresponsal.

GANARON LA SERIE LOS OSEZNOS 2 A 1

Vencieron también en el match de ayer contra los Cardenales

SAN LUIS agosto 7. AP. Los duros batazos de Chick Hafey mantuvieron al San Luis en la lucha, pero no fueron suficientes para derrotar a los Cubs que se llevaron el juego de hoy por 6 a 5.

Hafey disparó su 20o. cuadrangular del año con uno en base en el primer inning, y dobló en el octavo con los sacos llenos haciendo anotar todas las carreras de los Cardenales.

Bob Osborn que pitcheó en los siete primeros innings fué el serpentinero ganador. Root terminó por el Chicago. Johnson, Bell, Grabowski y Hallahan se turnaron por el San Luis, cargándose a Johnson la derrota.

		C.	H.	E.
Chicago . . .	000 320 100—	6	13	0
San Luis . . .	300 000 020—	5	10	1

Baterias: Osborn, Root y Hartnett; Johnson: Bell, Grabowski Hallahan y J. Wilson.

TOPICOS FUTBOLISTICOS

A Cargo de PETER

El equipo del Fortuna va por tercera vez a San José de Costa Rica a jugar con los «ticos» una serie de juegos. Hoy salen los equipiers que lucen en sus jerseys la efe gótica, en el «Toloa», que los dejará en Puerto Limón. De aquí a San José el viaje se hará por tren, que es por ciento un viaje deliciosísimo, atravesando lomas y más lomas y sin perder de fista en todo el trayecto el río Reventazón. Si no hace escala el vapor en Tela, Honduras, los muchachos estarán el domingo en San José y podrán presenciar los partidos que ese día se jueguen en La Sabana. Pero lo más probable es que pasen ese dia en el mar, pues el cargamento de bananos nos parece que en esos barcos de la Flota Blanca, es algo imprescindible.

El domingo 17 debutarán con la Gimnástica los fortunistas.

Deseamos un feliz viaje a los atletas locales, haciendo votos por que havan pocos que «cambien la peseta» y por que tengan a su regreso motivos para entonar el canto famoso aquel de 1925:

Aquí está los futbolistas
al regreso de Costa Rica,
un empate y tres victorias
¡ráscate si te pica!...

Hoy viernes, a las ocho de la noche, habrá junta general ordinaria en la Juventud Asturiana. En dicha reunión se han de tratar asuntos de gran importancia, se ruega, pues, en nombre del secretario de esa institución, la más puntual asistencia a todos los señores socios.

Para mañana sábado hay anunciadas dos grandes fiestas. El baile del Olimpia en el roof del hotel Plaza y la verbena de los viajantes en el Campo Armada, de estas dos grandes fiestas hemos venido informando ampliamente. Y mañana prometemos dar los últios detalles, pues hoy hay muchas otras noticias que ofrecer a los aficionados y esta crónica (o lo que sea), parecería esa entrada kilométrica de los Viajantes.

J. C. Díaz, Habana.—Nos parece que en esta ocasión no tiene usted motivo para decir eso. Hemos leído esa reseba que usted nos habla y hemos encontrado un párrafo bastante encomiástico para ese gran defensa.

A continuación publicamos los últimos acuerdos del Comité Directivo de la Federación de Foot Ball de la Habana. Al final de los mismos figuran los programas de juegos para el próximo domingo en los dos estadios cerveceros. En el Campo Polar además del aliciente de un match entre los leopardos del Olimpia y los toros de la Juventud, en opción al trofeo donado por los hermanos Mayo, hay dos partidos de Segunda Categoría interesantísimos, pues hay que hacer conocer a la afición que de los seis teams de ese circuito solo hay una diferencia de tres puntos entre el que ocupa el primero y el tercer lugar y sólo faltan dos fechas para terminar dicho Campeonato de la Serie A. De esto también hablaremos mañana.

Vayan ahora los acuerdos:

1 Darse por enterados de los acuerdos adoptados por el Comité Provincial.

2 Se aprobó el balance de tesorería perteneciente al mes de julio.

3 Levantar la suspensión provisional del árbitro señor Pablo Ferre Elías, dado que el expediente que se instruyó no aparecen causas suficientes que justifiquen tal suspensión, acordándose amonestarlo para que en lo sucesivo sea discreto en sus manifestaciones.

4 Autorizar a los Clubs Juventud Asturiana y Olimpia Sporting Club para la celebración de un partido en homenaje al jugador Gregorio Fernández el día 10 de agosto a las cuatro de la tarde en el Campo Polar. en donde se discutirá un trofeo donado por los hermanos Mayo.—Autorizando también a los referidos clubs para la celebración de una serie de tres partidos que tendrán lugar los días 31 de agosto, 7 y 14 de septiembre respectivamente, discutiendo un trofeo donado por el Heraldo de Cuba.

5 Se acordó registrar los uniformes de Juventud Asturiana, los cuales serán los siguientes: uno, camiseta a listas verticales constando éstas de cuatro listas azul vivo y cuatro blancas; y la otra, camiseta a listas varias y verticales rojo y blanco y en todos los casos con pantalón negro.

6 Dar cuenta al Fortuna Sport Club de la autorización enviada por la Asociación de Foot Ball de la República de Cuba, concediéndole el permiso para que pueda jugar los partidos que estime por conveniente con clubs afiliados a la Asociación Deportiva de Costa Rica.

7 Enviar copia a la Juventud Asturiana de una comunicación enviada por la Asociación de Foot Ball de la República de Cuba en la que felicita a dicho club por haber conquistado el Campeonato Provincial de la Habana.

8 Dar de alta como árbitro de esta Federación al Sr. Saturnino Alvarez.

9 Autorizar a los clubs Real Iberia y Deportivo Centro Gallego para celebrar un partido amistoso el domingo día 10 de agosto a las cuatro de la tarde en el Stadium Tropical.

10 Se acuerda que en los partidos que se discutan trofeos, sean éstos enviados a la Federación, con 48 horas de anticipación a celebrar se el partido, haciéndolo saber a los clubs, que en el caso de que esta disposición no fuera cumplida este organismo no se hace responsable de ninguna reclamación por parte de los clubs contendientes.

11 Se aceptaron las siguientes bajas de jugadores: Por el Catalunya Sport Club, José Ma. Rodríguez Arruebo y por el Fortuna Sport Club Regino Rodríguez Gómez.

12 Se aprobaron las siguientes altas de jugadores: Por el Olimpia S. C. José Tapia Costas; por el Deportivo Centro Gallego, Octavio Gascón Vitales, Manuel Fernández García y Martín Santos Ferrón; por el Deportivo Europa, Manuel Pérez Ruanes y por el Luyanó F. C. Emilio Ribas Calderón y Manuel Val Romero.

13 Se aprobaron las actas de los partidos celebrados el día 3 de agosto en el Stadium Tropical.

20 Programa para el domingo 10 de agosto:

STADIUM TROPICAL.

12:30 Deportivo Paula y Deportivo Europa.

Arbitro el Sr. Félix de Castro.

1:40 Luyanó F. C. y Vigo F. C.

Arbitro el Sr. Norberto Fernández.

4 Real Iberia F. C. y Deportivo Centro Gallego.

Arbitro el Sr. Pablo Ferre Edías, de jueces de línea Norberto Fernández y Manuel Mesonero. Delegado Deportivo el Sr. Aurelio Almarza.

CAMPO POLAR

2 América A. C. y Deportivo Cantabria.

3:10 p. m. Deportivo Covadonga y Canarias Sport Cub. Arbitro Dunjó.

4:30 Homanaje a Goyo. Un trofeo donado por los hermanos Mayo. Juventud Asturiana y Olimpia Sport Club.

Arbitro el Sr. Conrado González, de jueces de línea los señores Ernesto Arnal y Saturnino Alvarez.

Delegado deportivo el Sr. Constantino Costa.

La Policía Tuvo que Trabajar lo Indecible Para Contener a los Aficionados a la Entrada

Los Aficionados, en su Mayoría, Eran Partidarios del Cubano y Todo se les Volvía Decir: "Queremos Chocolate".-Datos de los Momentos Iniciales del Gran Combate: Chocolate y Berg

(Por WALTER DOUGLAS, de la Prensa Asociada)

POLO GROUNDS, Nueva York agosto 7. AP. A las siete de la tarde de los tendidos y las tribunas estaban abarrotados de gente y el clamoroso coro "Queremos Chocolate", podía oirse surgiendo de entre los elementos portorriqueños y cubanos que llenaban una buena parte de las localidades. A la entrada de Polo Grounds unas mil personas se aglomeraban en las puertas y un centenar de policias hacian toda clase de esfuerzos para mantener en orden a la multitud.

Chocolate y su amigo Luis Pinero permanecieron en el apartamento del Kid en la calle 114 mientras Pincho, Jess, Hernández, Losada y el que esto escribe salieron en el nuevo carro de paquete de Pinco para Polo Grounds.

Los vendedores de periódicos gritaban: "Todo lo de Chocolate" y la palabra Chocolate parecia llenar los títulos de todos los diarios que vendían los muchachos. A juzgar por las apariencias era una muchedumbre partidaria toda ella de Chocolate. Fué el Harlem de Chocolate el que preparó el gran espectáculo. A nadie parece ocurrírsele que haya un chico llamado Jack Kid Berg en el programa de esta noche.

Los fotógrafos de las agencias cinegráficas pidieron a Pincho y a Losada posaran ante sus cámaras y el popular manager atusándose el incipiente bozo se apresuró a complacerlos.

Jimmy De Forest, el veterano trainer se me acercó por detrás de mi asiento: "No he visto en mi vida una multitud semejante allá afuera. Y todos están vitoreando a Chocolate. Yo fué su segundo cuando peleó con Fidel La Barba y vine a verlo ganar esta noche... Pero hay que ver a la gente agolpada allá fuera. Doscientos policias están atareadísimas conteniendo las acometidas de las masas".

A las siete y media David Velasco, el empresario teatral se sentó en tercera fila, localidad que ha ocupado desde hace treinta años. Su cuello abrochado por detrás como los de los pastores protestantes y su cabello plateado, de un blanco de armiño son algo así como una institución relacionada con el pugilismo. Velasco no ha faltado nunca a una pelea importante.

Señor Parra de la Arena Colón de la Habana tomó asiento en el ringside. "Como me gustaria que la Habana tuviera un local de estas proporciones", dijo musitando. "En la Polar hay 4.000 asientos y aquí más de 50.000..."

A las ocho una compacta muchedumbre comenzó a llenar las tribunas y tendidos y no pocos asientos del ring son objeto de reclamaciones. Un ejército de ujieres en uniforme azul y otro de policias están ocupadísimos indicando sus localidades a la gente que llega por los ocho corredores al centro.

Las opiniones parecen divididas por igual. Los veteranos escogen a Chocolate como vencedor. El elemento joven favorece a Berg.

Marty Berg, el joven escritor de boxeo del Bronx Home News es partidario de Berg. "Aunque Chocolate es un boxeador magistral está dando demasiado peso, estatura y alcance para poder ganar. Su única probabilidad de victoria es la de descargar un buen golpe que noquee a Berg".

Marty acaba de llegar de Delaware Water Gap. Paulino también estuvo allí y ambos regresaron juntos. Paulino cree que Chocolate será noqueado esta noche. "Le deseo buena suerte, pero creo que se encontrará con su Waterloo", dijo con una sonrisa que mostró su dorada dentadura el leñador de los Pirineos.

Empieza la fiesta y Ramón Ortega de Puerto Rico está en mi esquina Pete Hayes lo mira de soslayo desde la suya. No son más que dos chiquillos soñando con algún dia escalar las alturas del pugilismo.

La música que trasmiten los grandes amplificadores cesó y Joe Humpries se quitó el sombrero. Joe, el de la voz de oro, está listo para anunciar los preliminares. El gong ahoga su voz, pero no por eso se amilana y llama a Ortega y a Hayes al centro.

LA PELEA DE KID CHOCOLATE Y BERG ROUND POR ROUND Y GOLPE A GOLPE

Jack Kid Berg pesó 133 libras y cuarto y 124 el cubano.—Pat sey Haley, un judío, como el inglés, fué quien actuó de re feree.—Un primer round muy c aliente, en el que se cambiaron golpes durante los treinta se gundos.

POLO GROUNDS, agosto 7(A. P.)—Kid Chocolate, el maravilloso cubano que no sabe lo que es una derrota, salió esta noche de la clase de peso pluma para encontrarse con Jackie Kid Berg, torbellino de peso ligero de Whitechapel, en una pelea a diez rounds que atrajo a treinta mil de los fieles al parque de pelota. Berg pesó 133 y cuarto libras contra las 124 de Kid Chocolate y fué el favorito por 6 a 5. El referee fué Patsey Haley.

He aquí la pelea golpe por golpe:

PRIMER ROUND:

Berg salió como un temporal para acercarse al cuerpo a cuerpo, su favorito campo de batalla; pero el esbelto cubano lo agarró en un cerco de acero negro y forcejearon y lucharon a brazo partido por el ring. Berg trataba por todos los medios de zafar los brazos y Chocolate de enredárselos y contenerle los golpes. Por fin rompieron y salieron a un claro y Chocolate clavó al inglés con una salva de ganchos zurdos y de derechazos al mentón. Berg rechinó los dientes y devolvió con furia los golpes, tirando trompadas con ambas manos a la cabeza. Se golpearon hasta ponerse en un estado que estaba al borde de la inconsciencia antes de terminar la campana el primer round. La muchedumbre rugió de gusto al ver al bronceado muchacho blanco y al reluciente cubano colocarse pie contra pie y cambiar golpes sin interrupción durante treinta segundos enteros.

SEGUNDO ROUND:

Chocolate boxeó con el acometedor inglés unos cuantos segundos y por fin abandonó la tentativa de mantenerlo a larga distancia. Se le fué encima y tiró golpes con tanta furia como Berg quería. tambaleándose al golpearse ferozmente por el ring. Fué una pelea frenética en que no tenían ni tiempo para respirar. dando y tomando golpes como y donde quiera. de la clase que los fieles hace tantos meses estaban esperando poder ver.

Chocolate. una refulgente centella de fulgurante negror bajo los potentes arcos voltaícos. agarró a Berg con un gancho zurdo al cráneo y un derechazo de los que sacuden de pies a cabeza. Sin embargo. Berg no cejó en su empeño y se le fué encima. manteniéndose pie contra pie tirando golpes con ambos puños al cuerpo en una esquina neutral. dando el cubano la espalda a las cuerdas. Chocolate se abrió paso peleando y cambiaron golpes de izquierda a la cabeza al cruzar el ring para tener otra ruda escaramuza en el ángulo de Chocolate. Este clavó a Berg con tres rudos derechazos, justo antes de sonar la campana.

TERCER ROUND:

Chocolate era una hermosa imagen de un pugilista al salir con animado paso contra el inglés y ofreciéndole la cabeza en una finta, le tiró un hook zurdo a la barbilla y estuvo a pique de tumbarlo con una fuerte trompada de derecha que le dió de lleno en la quijada. El cubano le ganó a Berg en su propio estilo, superándolo en sus forcejeos y en la fuerza de sus trompadas en un largo y furioso cambio a corta distancia. Al romper Choco descarga tres derechas rectas a la barbilla de Berg y el chico de Whitechapel titubea. A poco se rehace y enseñando los dientes con los labios entreabiertos en un rictus de ferocidad agresiva tira zarpazos tras zarpazos al esbelto cuerpo de Chocolate. Golpea el cráneo del cubano con una corta izquierda y lo lanza de un lado al otro del ring con un barrage al cuerpo. Chocolate lo endereza con un uppercut de derecha al sonar la campana.

CUARTO ROUND:

Chocolate adopta un estilo defensivo al ver que Berg, en perfecto estado y dotado al parecer de ilimitada resistencia se le va arriba enarbolando ambos puños. Se entrelazan sus brazos y se tiran zarpadas por toda la extensión del ring, siendo Berg el que soltaba sus manos con mayor frecuencia. En una esquina neutral Berg colocó la cabeza por debajo de la barbilla de Chocolate y golpeó duramente los costados del cubano. Chocolate parece estar reservándose un poco, contendiendo a su contrario todo lo más posible y haciendo que Berg sea el que trabaje. Evita otra acometida de Berg y tira un uppercut zurdo al mentón del inglés. A larga distancia Choco de nuevo descarga su larga derecha a la cabeza de Berg, pero el inglés se le echa encima continuamente golpeándolo con ambos puños al dar la campanada.

QUINTO ROUND: ... ...

Berg salió corriendo de su esquina para descargar sus guantes sobre el reluciente cuerpo del Kid. Se agarran y se golpean en un cuerpo a cuerpo. El cubano se esfuerza desesperadamente por enredarle los brazos a Berg. Choco se toma su tiempo para tirar un gancho zurdo y una derecha corta al cráneo de Berg, pero éste no ceja un instante. Descarga un izquierdazo al costado de Chocolate, cruza la derecha a la barbilla y tira otro golpe en otro cuerpo a cuerpo. El morenito lo empuja hacia atrás y por poco lo tumba con un tremendo derechazo al cráneo. Berg sacudió su negra melena y volvió a meterse en un cuerpo a cuerpo. Choco erró una izquierda pero disparó su derecha a la cabeza otra vez, que bien que lo expuso a otro barrage de cuero a las costillas. Beg acometía al morenito cuando se oyó la campana.

SEXTO ROUND:

Berg corrió para entrar en acción con un trote perruno, pero el cubano le hizo frente con una izquierda al cuerpo y un uppercut de derecha al cráneo. El Kid se puso los zapatos de boxear y bailó tirando jabs por todo el ring. Con singular destreza hizo perder el equilibrio a Berg, pero éste persistió en echársele encima. Al deslizarse Berg a un lado Choco le tiró un derechazo y un rudo golpe de zurda a la cabeza. Por tres veces se opuso de ese modo a la carga del inglés, antes de que éste lo hiciese entrar en un clinch y le vapulease de nuevo los costados. Se colocaron cabeza contra cabeza y se tiraron un diluvio de trompadas al cuerpo y al cráneo y cara mientras la muchedumbre manifestaba su regocijo con rugidos de placer. Todavía estaban cambiando golpes furiosamente cuando los interrumpió la campana.

SEPTIMO ROUND:

Chocaron de cabeza como dos arietes e inmediatamente comenzaron a laborar con furia sobre sus respectivos cuerpos. Berg tiraba trompadas a cualquier porción de superficie negra que se le ofrecía y descargaba una lluvia de cuero sobre el cráneo, la cara, los brazos, el cuello y las costillas de Chocolate. Este se declaró en retirada al írsele encima el londinense golpeándolo por todas partes, cortando, martilleando y tirando todos los golpes posibles e imaginables al cuerpo del cubanito. Chocolate retrocedió y disparó un derechazo al cráneo de Berg, haciéndolo girar cuando cargaba y descargándole un gancho zurdo a la cabeza en el momento en que rebotaba de las sogas. El cubano, como una centella negra barrió con Berg de un lado al otro del ring y lo lanzó a las cuerdas al otro lado con un torrente de trompadas a la cabeza y al cuerpo. Al sonar la campana Berg estaba alelado.

OCTAVO ROUND:

De nuevo se metieron en un cuerpo a cuerpo dos desesperados peleadores que a pesar de su tamaño causaron un verdadero tumulto de entusiasmo en el público al verlos combatir con tanta furia. Al tirar Chcoo una izquierda al cuerpo Berg cruzó su derecha a la barbilla del cubano, bonita maniobra cuyo efecto nó fué de larga duración.

Volvieron a tirarse zarpazos, descargando puñetazos a distancia del antebrazo y colocando una porción de golpes a los costados y a la cabeza. Juntaron las cabezas como un par de luchadores de greco romana y trataron de arrancar sus respectivos brazos del entrelazamiento defensivo en que se encontraban para poder dar más golpes. En ese momento se olvidaron de toda idea de defensa y se golpearon tan furiosamente hasta que ambos ya titubeaban medio atontados como consecuencia de la tempestad de cuero que se le desencadenó encima. Un gancho de zurda y un uppercut con la derecha hicieron girar a Berg sobre sí mismo cuando se oyó la campanada que dió fin al round.

NOVENO ROUND:

Chocolate hizo frente a la carga de Berg con un izquierdazo que se hundió muy adentro del cuerpo del inglés. El morenito se destapó con todo lo que tenía en un salvaje ataque que lanzó a Berg de un lado al otro del ring. El inglés siguió tirando golpes a la par que Choco, pero el cubano descargaba con mucho los más limpios y más llenos. Un derechazo resonó al dar en el mentón de Berg, pero éste entró en acción al galope y siguió golpeando sempiternamente el cuerpo del moreno, hasta parecer que sus brazos tendrían que inmovilizarse por mero agotamiento. Berg sin embargo, no paró un instante, y cuando Chocolate rompía lo perseguía a la carrera. Cansado de clinchear el Kid se detuvo un momento y dejó que Berg le golpease la cabeza. El cubano parecía cansarse y Berg no mostraba el menor indicio de que el tórrido tren de la pelea le causase la menor molestia cuando la campana los apartó de otro combate encarnizado cuerpo a cuerpo.

DECIMO ROUND:

Berg, al parecer comprendiendo que su situación hacía necesaria una actuación desesperada empezó a tirar un incesante torrente de golpes, soltando derechas e izquierdas en interminable sucesión hasta que Choco dió un paso atáás y le descargó dos limpios derechazos a la cabeza. Pero Berg a su vez no hizo más que retroceder un paso y de nuevo avanzó disparando con ambos puños con todo lo que tenía dentro. Se anudaron los brazos y forcejearon a lo largo de las sogas hasta que Choco colocó un gancho zurdo al cráneo. Pegadas las cabezas de ambos continuaron descargándose golpes a los costados. Berg clavó al cubano con dos fuertes derechas debajo del corazón, pero recibió un rudo izquierdazo a la cabeza. Berg no cejó un instante de írsele arriba al cubano hasta que éste, muy cansado, hizo todo lo que pudo para capear el temporal hasta la última campanada.

LOS TRIBEYES DEL BAMBINO Y GEHRIG FUERON DECISIVOS

Además, Wells pitcheó un gran juego permitiendo sólo nueve hits aislados a los de Boston.

NEW YORK, agosto 7 (AP). —Los triples de Lou Gehrig y de Babe Ruth junto con la segura labor de W. Wells en el box dieron a los Yankees a segunda victoria sucesiva sobre los Medias Rojas por 5 a 1.

Wells ganó su 10o. juego de la temporada en doce salidas y limitó a los del Boston a sólo nueve hits bien separados. Un error de Earl Combs que soltó el fly de Heving en el segundo inning, dejando que Oliver anotase la única carrera de los Medias Rojas.

Danny McFayden, el único pitcher de Boston que los Yankees no han batido hasta hoy tuvo dos innings malos, el primero y el séptimo, un par de pases y dos hits, uno de ellos el triple de Gehrig dieron a los neoyorquinos tres carreras en el primer inning y el tribey de Ruth en el séptimo agregó otro par de ellas.

BOSTON

	V.	C.	H.	O.	A.	E.
Durst, lf	3	0	1	2	0	0
Miller (1)	1	0	0	0	0	0
Rothrock, lf	0	0	0	0	0	0
Warstler, ss	3	0	0	2	1	0
Berry (2)	1	0	1	0	0	0
Rhyne, ss	0	0	0	1	0	0
Regan, 2b	4	0	2	3	3	1
Webb, rf	4	0	1	1	0	0
Oliver, cf	4	1	2	3	0	0
Reeves, 3b	4	0	0	1	2	0
Sweeney, 1b	4	0	2	9	0	0
Heving, c	4	0	0	2	2	0
MacFayden, p	3	0	0	0	5	0
Small (3)	1	0	0	0	0	0
Totales	36	6	9	24	13	1

1—Bateó por Durst en el 8o.
2—Bateó por Warstler en el 8o.
3—Bateó por MacFayden en el 9o.

NEW YORK

	V.	C.	H.	O.	A.	E.
Combs, lf	4	1	1	5	0	1
Reese, 2b	3	2	1	1	1	0
Ruth, rf	2	1	1	0	0	0
Lazzeri, 3b	4	1	1	2	0	0
Gehrig, 1b	4	0	2	6	0	0
Rice, cf	4	0	0	5	0	0
Lary, ss	3	0	0	4	4	0
Bengough, c	4	0	2	0	0	0
Wells, p	4	0	2	0	0	0
Totales	32	5	10	27	5	1

Boston.. .. .. .. 010 000 000—1
New York.. .. .. 300 000 20x—5

Empujaron las carreras: Lazzeri; Gehrig 2; Ruth 2.
Three base hits. Gehrig; Ruth.
Sacrifice: Lary.
Double plays: Reese, Lary y Gehrig; Regan y Sweeney.
Quedados en bases: New York 7; Boston 8.
Bases por bolas: MacFayden 3.
Struck outs: Wells 4; MacFayden 1.
Umipres: Hildebrand; Ormsby y Guthrie.
Tiempo: 1.45.

DOROTHY WEISEL VENCIO A MARJORIE GLADMAN

EASTHAMPTON. N. Y., agosto 7. (AP).—Dorothy Weisel, de Young Sacramento, Cal. estrella de tennis que eliminó a Edith Cross la tercera jugadora en la lista de mérito de los Estados Unidos, le ganó hoy a Marjorie Gladman que ocupa el noveno lugar en los cuarto-finales del torneo de invitación celebrado aquí por 6—2; 2—6 6—1.

NUEVA ESCUELA DE AVIACION

Aprenda a Volar en Hidroplanos y Anfibios
Las Máquinas de Mayor Seguridad para el Aprendizaje
UNICAS DE SU CLASE EN CUBA
TOME UN CURSO MUY ECONOMICO
CORPORACION AERONAUTICA DE CUBA
Hangar y Escuela: Desembocadura del Rio Almendares, Puente Miramar
Teléfono F-O-3226 - OFICINA: Aguacate 128. Tel. A-0854

M.E.C.D. 2016

ANUNCIOS CLASIFICADOS DE ULTIMA HORA

ALQUILERES

A-1. Habana.

ALTOS CENTRICOS, elegantes, Virtudes 70, esquina a San Nicolás, propios para familia de gusto. Cuatro cuartos y departamento alto, con baño completo. Confort moderno Garage por San Nicolás. Informes: Teléfono F-4963.
A1 31531 7—15 Ag.

ALQUILO: MOSPITAL 58, entre San Rafael y San José, casa con sala, saleta, tres habitaciones, baño y cocina. Ferretería Belascoaín esquina San Rafael. U-5215.
A1 31512 7—17 Ag.

SAN LAZARO 299 A; altos o bajos; sala; saleta; cuatro cuartos; comedor; buen baño; cuarto y servicios de criados; la llave en el número 293; precio, $70; informes. M-6917.
A1 31557 7 ag 17

GLORIA 48; sala; comedor y dos cuartos; $35; informes, Obispo 53; teléfono M-6917.
A1 31558 7 ag 17

PASAJE Giquel; bajos; número 3; sala; comedor y dos cuartos; $30; la llave en los altos; informes, Obispo 53; teléfono M-6917.
A1 31555 7 agos 17

SE ALQUILAN hermosos altos compuestos de sala; comedor; cuatro habitaciones; baño moderno; cocina de gas; en Oquendo y Desagüe; informan en el U-7054.
A1 31550 7 ag 13

SE ALQUILA la casa Aguila 176; pasado Parque Jesús María; sala; comedor; tres cuartos; sus servicios; suelo de mármol; todo amplio, por ser casa antigua; teléfono U-3915.
A1 31496 7 ag 10

SAN LAZARO y Blanco; segundo piso; acabado de fabricar; dos habitaciones; baño intercalado completo; cocina de gas; entrada independiente; llaves en el café; fiador o dos meses en fondo; informan, Edificio Gómez Mena; departamento 705; teléfono A-8980.
A1 31468 7 ag 10

SE ALQUILA la casa Basarrate número 12 casi esquina a Valle; informan en la misma de 1 1|2 a 5 y en Merced número 67; antiguo; teléfono A-5042. A1 31587 7 ag 10

SE ALQUILA Calzada de Zapata esquina a calle A; hermosa esquina para establecimiento; parcial o totalmente; A-8108; U-1314.
A1 31544 7 agos 9.

SE ALQUILA el primer piso alto de Aramburo 38 entre San Rafael y San José, compuesto de sala; saleta; comedor; tres habitaciones y servicio moderno; informan, Rayo 69 esquina Sitios; teléfono M-5343.
A1 31536 7 agos 15

SE ALQUILAN los bajos de Rayo y Sitios; al lado de la bodega; compuestos de sala; comedor; tres habitaciones y servicios; informan en la bodega. A1 31535 7 agos 15

ARSENAL 46 y 56; entre Factoría y Someruelos; cerca de la Estación Terminal; en $36; abierta de 10 a 12 m.; la llave en Factoría 76; informes por el teléfono X-3504.
A1 31416 7 agos 15

OMOA 27 entre Fernandina y Romay; cerca del Mercado Unico; en $32; la llave en la casa de al lado número 29; informes por el X-3504.
A1 31414 7 ag 15

ESCOBAR 42; alquilo $55; primer piso; sala; saleta; tres cuartos; baño intercalado; servicio criados; llave en la misma 8 a 11 y 1 a 5. Informes, Salud 34; teléfono A-5418.
A1 31529 7 ag 17

45 PESOS
Escobar 11; altos; sala; recibidor; 4 cuartos; baño intercalado completo; moderna; entre San Lázaro y Lagunas. Informes en la misma de 10 a 12; llaves después; bajos.
A1 31591 7 agos 9

EN 45 pesos; hermoso altos; sala; comedor; saleta; tres habitaciones; baño intercalado; servicios para criados y nevera eléctrica; Hospital 20; informan, I-2897.
A1 31489 7 agos 15

NEPTUNO 216; bajos; entre Marqués González y Oquendo; propia para larga familia; tiene sala; recibidor; cuatro grandes habitaciones; comedor corrido al fondo; baño completo; cuarto y servicio de criados; cocina de gas y carbón; la llave bodega esquina a Oquendo; informes, Habana 186; teléfono M-1541.
A1 31505 7 agos 15

LOMA de la Universidad; calle Ronda esquina Neptuno; piso segundo derecha; sala; tres cuartos; baño intercalado completo; comedor; cocina; cuarto y servicio criados; la llave en el mismo piso izquierda; informes. Habana 186; teléfono M-1541.
A1 31504 7 agos 15

SAN NICOLAS 28; primer piso; muy amplio y nuevo; dos cuadras Malecón; una de Galiano; cuatro habitaciones; sala; saleta; comedor al fondo; Muralla 111; A-7468.
A1 31502 7 agos 14

ALQUILO moderno primer piso. Aguila 147 esquina Barcelona; recibidor; sala; cuatro cuartos; baño intercalado; comedor; cocina; servicio criados; llave bodega frente; informan, F-6405; Línea 88 entre 2 y Paseo.
A1 31469 7 agos 11

Amistad, 24, bajos, casi esquina a Virtudes, alquilo con sala grande, dos cuartos, comedor y servicios en 33 pesos, sin rebaja. Dueño, M-4301.
A1 31575 7 ag 10

SE ALQUILA la hermosa casa sexto piso del Edificio Maseda, Neptuno y Campanario, compuesta de recibidor, sala, tres cuartos, cuarto de baño moderno, cocina, comedor, cuarto y servicio para criados. Hay servicio de elevadores permanente. Informes en la misma.
A1 31689 7 ag 9

MONSERRATE Y LAMPARILLA
Se alquila segundo piso; compuesto de sala; comedor; tres cuartos y servicios modernos; teléfono M-5019.
A1 31506 7 ag 15

ALQUILO altos y bajos en Hospital 21, próximo a San Rafael, sala, comedor, tres habitaciones, baño intercalado, cocina gas y servicio criados. Informes, A-5832.
A1 31597 7 ag 15

A-2. Vedado y Príncipe.

EN LA CALLE 15 entre 2 y Paseo, se alquilan magníficos altos, compuestos de sala, comedor, recibidor, cuatro habitaciones con lujoso baño intercalado, closets de cedro, cuarto y servicio de criados, cocina de gas, etc. La llave e informes: en la planta baja de la esquina.
A2 31500 7—12 Ag.

SE ALQUILA la lujosa planta alta de 19 número 248; entre Baños y F; sala; comedor; gabinete; cinco grandes cuartos; cuartos de criados y chofer; garage; terraza y demás servicios; ciento quince pesos mensuales; dos meses en fondo; informan en los bajos. F-5292.
A2 31517 7 ag 11

SE ALQUILA casa de una sola planta; en 27 entre D y E; Vedado; con sala; recibidor; 5 habitaciones; hall al centro; garage con dos cuartos altos; patio al fondo; la llave al lado; informan, Neptuno número 29; teléfono M-8809.
A2 31571 7 agos 9

PARA FAMILIAS de gusto alquílanse lindos altos; acera sombra; todo confort moderno; 4 habitaciones; etc. Hay garage; $65; calle 27 número 388 entre 4 y 6; Vedado.
A2 31460 7 agos 10

ALQUILO hermosa casa chica en 19 y 10; Vedado; una cuadra de 23; jardín; portal; sala; dos cuartos; patio, $14; allí informan.
A2 31400 7 agos 13

VEDADO; propia para el verano se alquila la cómoda y nueva casa en A número 9 entre Primera y Tercera; compuesta de sala; comedor; 4 cuartos con baño intercalado; servicio de criados y garage; la llave al lado; informan en 19 número 283 esquina a D; teléfono F-2129.
A2 31525 7 agos 14

SE ALQUILAN los bajos de la casa calle A número 20 A; Vedado; entre Línea y Once; compuestos de jardín; portal; sala; comedor; hall; cuatro cuartos; dos baños intercalados; cocina; despensa; cuarto y baño de criados; informan, M-1510.
A2 31503 7 agos 14

ALQUILO casita alta; esquina; sala; dos cuartos; baño; cocina; $25; luz; un apartamento interior grande, $18; luz; Zapata entre A y B; Vedado.
A2 31494 7 agos 10

A-3. Cerro y Palatino.

A 22 Y 25 pesos; portal; sala; comedor; tres habitaciones y traspatio; Manzana Martínez; Real y Gravina; Ciénaga; próximo paradero Cerro; I-2897. A3 31488 7 ag 15

EN 30 PESOS alquilo hermosa casa; con portal; sala; comedor y tres habitaciones; Calzada Palatino 23; frente a la cervecería Tívoli.
A3 31490 7 agos 15

A-4 Marianao y sus Repartos

ALMENDARES: CALLE 16 entre A y B, alquilo bonito chalet: sala, hall, 4 cuartos, baño intercalado, comedor, pantry, cocina, servicio y cuarto alto de criado, garage, cuarto y servicio chofer. Terraza muy fresca, a la brisa, y bonitos jardines en mil metros de terreno. Telf. A-2260. Llaves, bodega.
A4 31499 7—10 Ag.

A-5. J. del Monte y Víbora.

CORREA 74 entre Serrano y Durege; sala; comedor y tres cuartos; jardín; portal; $40; llave en el chalet del fondo; informes, Obispo 53; M-6917. A5 31552 7 ag 17

SE ALQUILA Luis Estévez entre Felipe Poey y Lagueruela; a dos cuadras de la calzada; casa con jardín; portal; sala; hall; tres cuartos; comedor; baño de lujo intercalado; cocina de gas; servicio de criados; terraza al fondo; lavadero y gran traspatio; toda decorada en colores; la llave al lado; informan, U-6568 y A-6885.
A5 31548 7 ag 10

A-6. Concha y Luyanó.

A 28 pesos alquilo dos casas; portal; sala; comedor; tres habitaciones y baño moderno; Velázquez y Cueto; Luyanó; una cuadra tranvías. I-2897.
A6 31487 7 agos 15

A-7. Sto. Suárez y Mendoza.

ALQUILO baratísimo; chalet regalado; Sola entre Santa Catalina y San Mariano; Alturas Mendoza; techos monolíticos; sala; saleta; cuatro habitaciones; baño intercalado; comedor; llaves al lado; U-1802.
A7 31333 6—10 Ag.

PARA CONSULTORIO, se alquilan dos gabinetes con vista a la calle y lavabo de agua corriente; con sala y galería amplia para recibo. Casa grande. Avenida Serrano 6. Telf. I-3121.
A7 31273 6—12 Ag.

SERRANO 49; sala; comedor y tres cuartos; $40; informes, M-6917; Obispo 53.
A7 31556 7 ag 17

ZAPOTES 36 entre Serrano y Durege; Santos Suárez; hermosa casa con sala; saleta; tres cuartos; buen baño; cuarto y servicio de criados; $45; la llave en la misma; informes, M-6917; Obispo 53.
A7 31551 7 ag 17

SANTA Emilia esquina a Mendoza; en $36; abierta de 3 a 5 p. m.; informes por el teléfono X-3504.
A7 31413 7 ag 15

SANTOS Suárez; se alquila Santa Emilia 42; portal; sala; comedor; tres cuartos; baño; cocina; línea por el frente; $30; F-4393.
A7 31596 7 agos 13

A-11 Los Pinos y Naranjito

ALQUILO en Los Pinos; casa cerca del paradero; cuatro cuartos; es fresca; con agua abundante; muy barata y cómoda; informan, San Lázaro 38; teléfonos M-1915 y A-3008.
A11 31566 7 ag 10

A-12. Solicitud de Alquileres.

SE SOLICITA un local grande, espacioso, que tenga un salón 15x20 metros para un colegio, dispensario y oficinas de una sociedad benéfica. Se prefiere en la parte antigua de la Habana. Se paga alquiler desde $150 a $300. Informan: por Telf. M-3754.
A12 31534 7—13 Ag

B-1. Casas-Apartamentos.

PALACIO Díaz Blanco; Padre Varela 120; cómodos apartamentos de dos y tres cuartos; sala y comedor; desde $30; propios para familias; pueden verse a todas horas; informes M-6917; Obispo 53.
B1 31554 7 ag 17

SAN LAZARO 200 y Malecón número 62; se alquilan apartamentos y habitaciones con luz y agua corriente; precio de situación; informa, encargado; teléfonos A-6189, M-2863.
B1 31559 7 ag 17

B-2. Locales y Naves.

SE ALQUILA local para comercio, 300 metros superficie, claro, fresco. Bernaza 16, casi esquina Obrapía. Precio de situación. Informan: A-3650. Obrapía 105.
B2 31509 7—17 Ag

ALQUILO $25; local pequeño; propio para comercio; Reina 64 casi esquina Campanario; informes en la barbería; también un local en la misma casa por Campanario.
B2 31519 7 ag 10

SUAREZ No. 15; una cuadra del parque la Fraternidad; se alquila hermosa nave propia para cualquier industria; mueblería; cafés; etc.; de 6 x 28; véala; informan, F-4146.
B2 31546 7 ag 10

UN GRAN salón propio para establecimiento; en precio de situación; Monte 485 entre Romay y San Joaquín; cerca de la Esquina de Tejas; informan en la casa y por el teléfono X-3504.
B2 31415 7 agos 15

HABANA 186 entre Luz y Acosta; hermoso local de 360 metros; sobre columnas; cuatro grandes puertas; propio para almacén o industria; informan, teléfono M-1541.
B2 31513 7 agos 22

ALQUILO local con seiscientos metros; preparado para almacén de tabacos; con barbacoas; oficina y demás útiles; cabida para cuatro mil tercios; precio de situación; Amistad 138. B2 31594 7 agos 10

LOCAL para industria o comercio; Obrapía 50; precio reducido; para informes. The Trust Co. of Cuba; Obispo 53; teléfono M-6917.
B2 31553 7 ag 17

NAVES
Se alquilan dos: Una de 600 metros y otra con 400. Son de acero; techos fibro-cemento y pisos cemento, inmejorables. Tienen entrada y salida por dos calles. Están frente a la Quinta del Centro de Dependientes. Se hace contrato, y precio de situación. Informes, M-1782.
B2 31570 7 agos 11

LOCAL PARA ESTABLECIMIENTO
La mejor cuadra de la Calzada del Monte, entre La Isla de Cuba y el café Marte y Belona, cedo un hermoso local para cualquier negocio. El mejor punto de la Habana. Informes, Fernández, Telf. M-1590.
B2 31516 7 agos 9

B-3. Departamentos.

ALQUILO espacioso departamento de dos habitaciones frescas; con balcón a la calle; casa particular; San Juan de Dios 6; altos; entre Compostela y Habana.
B3 31547 7 ag 10

DOS DEPARTAMENTOS y un cuarto con sus servicios en Monte 485; cerca de la Esquina de Tejas; informan en la misma casa.
B3 31412 7 ag 15

Departamentos de balcón, sala, cuarto, servicios y cocina de gas, alquilo en Campanario 230, desde 23 pesos. Edificio moderno. Cerca de Cuatro Caminos
B3 31576 7 ag 12

CASA nueva de apartamentos; se alquila un apartamento interior; dos cuartos; cocina y baño completo; Maloja 87 entre San Nicolás y Manrique; $24. B3 31603 7 ag 10

B-4. Habitaciones.

ROMAY 44
Se alquilan los más higiénicos departamentos de sala, dormitorio, cocina, patio y luz desde 14 a 18 pesos. También una casa en Príncipe 3, bajos, sala, comedor, 2 cuartos, cocina, baño y patio en 25 pesos.
B3 31013 5 agos 11

SE ALQUILAN dos habitaciones en casa grande de familia corta, a personas de moralidad, sin niños. No hay más inquilinos. Informan: Serrano 6, Santos Suárez. Teléfono I-3121.
B4 31272 6—12 Ag.

ALQUILO hermosa habitación fressca con o sin muebles; en $12; otra chica, $8; a matrimonio; correcto hombre solo; y fresca; teléfono U-7404; tiene vista calle.
B4 31549 7 agos 13

HABANA 109; primer piso; se alquila muy buena habitación contigua al baño; agua fría y caliente; entrada independiente en casa particular; más informes al teléfono M-2056.
B4 30784 4 agos 14

SITIOS 12; a unos pasos de Angeles y Monte; tranvías en la esquina; habitaciones lindas y frescas; a $10.
B4 31583 7 agos 11

MONTE 69; frente a la Plaza de la Fraternidad; el lugar más lindo de la Habana; habitaciones a 10; 12 y 15 pesos. B4 31584 7 ag 11

PALACIO Abadín; Cuba 86; casi esquina Teniente Rey; edificio moderno; tranquilo; habitaciones con lavabos; amuebladas; ropa cama; servicio criados; luz; teléfono; baño caliente; interiores, $18; exteriores, $20; no cocinamos; A-5551.
B4 31592 7 ag 22

B-5. Casas de Huéspedes.

EN GALIANO No. 101; por San José; se alquilan habitaciones con y sin muebles y agua corriente; exquisita comida; desde $30 mensuales; asistencia completa.
B5 31507 7 agos 15

PONGA SU ANUNCIO CLASIFICADO EN EL "DIARIO" LE CONVIENE

SE SOLICITAN

B-6. Hoteles.

—HOTEL—
CAMPOAMOR
COMPOSTELA 106
Desea habitación grande, bien amueblada, ventilada bien pintada, juegos de meple cama, escaparate chifonier, mesas de luz y agua, mesa de comer, sillones y sillas, coqueta todo del mismo tono, baño agua caliente y todo servicio luz y limpieza, ropas y tantas otras comodidades a precios desde 20 a 30, fíjese bien en estos precios. Exíjense referencias.
B6 UH 4787C 10—9 Ag.

GRAN hotel "Colón", Villegas 110, cinco pisos, elevador a todas horas, ventilado y cómodo como ninguno. Habitaciones con servicio privado, de $20 a $40 mensuales. Diario, de $1 a $2. Almuerzo, 50; comida, 50 centavos. Telf. M-6674.
B6 31560 7 sep 6

S-1. Criadas y Criados.

SE NECESITA una sirvienta fina de habitaciones que traiga buenas referencias; se paga buen sueldo; calle Almendares número 22; pueblo de Marianao; informes de 9 a 12.
S1 31580 7 agos 9

S-11 Agentes y Socios.

UNA señora desea compañera de habitación que sea de moralidad; San Miguel número 74; esquina a San Nicolás. S11 31398 6—10 Ag.

SOLICITAMOS PERSONAL relacionado Habana, para ocupar puestos, representando artículos necesarios, acreditados. Demostrando actividades, ganará $150 mensuales. Informan: Muralla 98-401. S11 31278 6—8 Ag.

SE OFRECEN

O-1 Criadas y Criados

DESEA COLOCARSE un joven español de criado de manos o ayudante chofer. Tiene referencias de las casas donde trabajó. Informan: en I y Calzada. Teléfono F-6028.
O1 31005 5—8 Ag.

SE DESEA colocar una señora española de mediana edad, para criada de manos o de cuartos, en casa formal. Informan: Teléfono F-4808.
O1 31484 7—10 Ag.

UNA SEÑORA de mediana edad desea colocarse para lavar y limpiar; es italiana; tiene buenas referencias; informan en Cuarteles número 3.
O1 31520 7 agos 9

JOVEN española desea colocarse para habitaciones y coser; sabe muy bien el servicio fino; tiene muy buenas referencias; teléfono F-5605.
O1 31569 7 ag 9

SE DESEA colocar una joven española criada de mano o criada de cuartos; sabe servir a la rusa; tiene buenas recomendaciones; informan en el teléfono F-6204.
O1 31568 7 ag 10

BUEN CRIADO de mano; español; desea colocarse; es muy trabajador y cumplidor; no tiene pretensiones; tiene muy buenas recomendaciones donde ha trabajado; sirve muy bien la mesa a la rusa; ha estado con buenas familias; informan, teléfono A-5252. O1 31567 7 agos 9

SE DESEA colocar una muchacha española para criada de mano; sabe algo de cocina; informan, U-6965.
O1 31532 7 ag 10

SE DESEA colocar una joven española de criada o cocinera en casa seria; tiene referencias; M-7833.
O1 31521 7 ag 9

JOVEN española desea colocarse para el servicio de corta familia o de criada de mano; es práctica en el trabajo; pregunten por Amelia; teléfono U-4669.
O1 31542 7 agos 9

DESEA colocarse una española para limpiar habitaciones; entiende de lavar y planchar ropa fina; entiende de costura o cualquier otro quehacer de casa; tiene recomendaciones de donde ha trabajado; informes, F-6253.
O1 31538 7 agos 10

SE OFRECE muchacha española criada de mano; sabe servir bien a comedor; coser bien; lavar ropa fina; tiene muy buenas referencias; M-7122.
O1 31585 7 agos 9

DESEA colocarse joven española para criada de mano o manejadora; tiene referencias; informan, teléfono U-4669; Adelina.
O1 31540 7 agos 9

SE DESEA colocar una joven española para criada de mano o de comedor; no le importa salir al campo; llamen Consuelo; M-5895.
O1 31590 7 ag 9

JOVEN fina española; solicita casa moralidad para habitaciones y coser; corta un poco o manejadora niño meses; tiene mucha práctica; buenas referencias; teléfono M-3451; pregunten María. O1 31445 7 ag 11

SE DESEA colocar una joven española de criada de mano; sabe trabajar; tiene buenas referencias; teléfono M-8144.
O1 31444 7 agos 9

SE DESEA colocar una joven española para criada de cuartos y coser; teléfono I-2617.
O1 31515 7 ag 10

SE OFRECE joven española de criada de mano; muy práctica en el servicio; es de toda confianza; no le importa ir a los repartos; no tiene pretensiones; tiene referencias; Rosario, U-4669.
O1 31491 7 ag 9

ESPAÑOLA de moralidad desea colocarse para habitaciones; comedor o manejadora; sabe lavar y planchar ropa fina; tiene buenas referencias; teléfono F-2012.
O1 31485 7 agos 10

SE DESEA colocar una muchacha española para cuartos y coser; no le importa ir al extranjero y tiene inmejorables referencias; teléfono U-7044.
O1 31479 7 agos 9

DESEA colocarse una española mediana edad; con matrimonio; entiende de cocina; sabe lavar ropa fina; es formal; no duerme en la colocación; informan, San Lázaro 303; entrada por Aramburo; al lado de la carbonería; habitación 12; altos.
O1 31599 7 agos 9

SE DESEA colocar una muchacha española para la limpieza y manejar; tiene referencias de donde ha trabajado; Telf. M-4335.
O1 31595 7 agos 9

UN JOVEN español desea colocarse para criado de mano; ayudante de chofer o cualquier otro trabajo; tiene referencias; sabe trabajar; teléfonos F-6177 y F-6155.
O1 31608 7 agos 9

SE DESEA colocar una muchacha española para criada de mano o manejadora; entiende de cocina; tiene buenas referencias; teléfono M-1747.
O1 31462 7 agos 10

DESEA colocarse español de 30 años para hacer limpieza y cuidar una puerta u otros quehaceres; tiene buenas referencias; Telf. M-5433.
O1 31461 7 agos 9

SE OFRECE un muchacho de 13 años; español; para criado o aprendiz de comercio; es obediente y tiene a sus padres para tratar; no le importa ir para el campo; llame por Vicente; teléfono FO-1819.
O1 31464 7 agos 9

DESEA colocarse una joven española de criada de mano; sabe cumplir con su obligación y tiene quien la recomiende; Mercado de Tacón 73, por Aguila; café; Telf. M-4872.
O1 31466 7 agos 9

UN JOVEN español bien educado; desea colocarse criado de mano; está acostumbrado a trabajar en casas finas; tiene buenas referencias; llame al teléfono U-4864.
O1 31593 7 agos 9

DESEA colocarse una joven española para criada de mano; cuartos o comedor; práctica en el trabajo; buenas referencias; teléfono A-9889.
O1 31602 7 ag 9

O-2. Cocineras y Cocineros

SE OFRECE cocinero chino, joven. Sabe hacer toda clase de dulces, lo mismo para cubanos que americanos. Tiene muy buenas referencias. Telf. A-3343. O2 31526 7—9 Ag.

SE DESEA colocar una española de cocinera; sabe de repostería; no le importa para matrimonio solo; F-5058.
O2 31563 7 agos 10

DESEA colocarse muchacha española para cocinar y limpiar en casa de matrimonio solo; sabe de todo y es muy formal y trabajadora; no tiene novio ni quien la moleste en su trabajo; informan, teléfono F-2012.
O2 31361 6 Ag 8

DESEAN colocarse dos españolas para cocinar o si es casa de corta familia para todo; tienen buenas recomendaciones; informan en Sol número 28; teléfono A-2600.
O2 31582 7 ag 9

DESEA colocarse para cocinar y limpiar una muchacha española; sabe bien su obligación y tiene buenas referencias; informan en Santa Clara 16; teléfono M-4896.
O2 31579 7 agos 10

SE DESEA colocar señora española; lleva mucho tiempo en el país; es buena cocinera; sabe repostería; duerme en la colocación; teléfono A-6903; hotel Nuevitas.
O2 31577 7 agos 9

SE DESEA colocar una española de mediana edad para matrimonio solo o corta familia; entiende de cocina; no saca comida; informan, teléfono A-6716. O2 31574 7 ag 9

SE DESEA colocar una joven de color para cocinar y criada de cuartos o por horas; informes, teléfono U-5775. O2 31524 7 ag 10

JOVEN española desea colocarse para cocinar y limpiar o para criada de mano; tiene recomendaciones; informan, teléfono U-4669; Eduvigis.
O2 31541 7 agos 9

SE DESEA colocar muchacha española de cocinera; si es corta familia; cocina y limpia; desea casa moral; buenas referencias; informan, A-9288.
O2 31493 7 agos 9

SE DESEA colocar una cocinera de color; muy buena cocinera; sabe hacer dulces; tiene referencias de muy buenas casas donde ha trabajado; M-7122. O2 31586 7 ag 9

SE DESEA colocar una señora de mediana edad para cocinar y limpiar a matrimonio; tiene referencias; informan, teléfono F-4580.
O2 31458 7 agos 9

SE OFRECE cocinera repostera con referencias; no llame si no paga de $25 para arriba; en la misma una criada española; M-5241.
O2 31454 7 agos 9

DESEA colocarse joven española para cocinar y limpiar; tiene referencias; informan, teléfono U-4669; Carmen. O2 31539 7 ag 9

SE OFRECE una española; catalana; para cocinar; no le importa ayudar a los demás quehaceres de casa; duerme fuera; con referencias; llamen teléfono A-4690.
O2 31467 7 agos 9

DESEA colocarse una cocinera española de mediana edad; cocina de todo; sabe de repostería; no duerme en la colocación; teléfono A-6949.
O2 31465 7 agos 9

SE DESEA colocar una joven española para cocinar y limpiar; tiene buenas referencias y sabe cumplir con su obligación; teléfono U-7044.
O2 31480 7 agos 9

SE DESEA colocar una buena cocinera y sabe toda repostería; es austriaca y de media edad y muy limpia y tiene muy buenas referencias; dormir fuera; calle 25 número 369 casi esquina Paseo; teléfono F-3532; preguntar por Catalina.
O2 31472 7 agos 10

DESEA colocarse una joven española para cocinar y limpiar; lleva tiempo en Cuba; tiene referencias; pregunten por Manuela; M-2464.
O2 31600 7 ag 10

O-3. Manejadoras.

SE DESEA colocar joven española de manejadora o criada de manos. Informan: Santa Catalina esquina Lombillo. Cerro. Teléfono I-7753.
O3 31545 7—9 Ag.

INTELLIGENT young girl; desires position as nurse; bed room maid or general helper in small family; call F-2574. O3 31518 7 ag 10

O-6. Choferes

SE DESEA colocar un chofer español; tiene buenas recomendaciones; informan, I-7111; Jesús del Río.
O6 31483 7 agos 9

CHOFER español desea colocarse en casa particular o comercio; tiene muy buenas referencias de las casas que ha trabajado; es serio y cumplidor; informan. M-4871.
O6 31561 7 agos 10

CHOFER español con 8 años práctica en casa particulares; desea colocación en las mismas; tiene buenas referencias y no tiene pretensiones; avíseme al teléfono M-9247.
O6 31533 7 ag 10

O-5. Jardineros.

JARDINERO muy práctico y que ha trabajado en las mejores fincas de Cuba con las mejores referencias se ofrece a casas particulares o fincas de recreo; teléfono U-2768.
O5 31423 7 agos 10

JARDINERO sin pretensiones, Trocadero 28. A-0347.
O5 31588 7 ag 10

O-7. Costureras, modistas y sombreras

MODISTA española se ofrece para coser por días o como mejor convenga. Cose y corta por figurín. Teléfono A-5788.
O7 30894 4—9 Ag.

SE OFRECE modista joven, por semanas o meses, corta y cose por figurín. Tiene muy buenas referencias de sus clientes. No tiene pretensiones. Teléfono A-3343.
O7 31527 7—9 Ag.

MODISTA especial en corte moderno de señora y niña; precio económico; en la misma se coloca una de color también muy buena modista en toda clase de corte; también sbae lavar y planchar ropa fina; trajes de seda; no importa hacer habitaciones siendo familia aseada; tiene referencias; Luz Caballero número 7; interior; teléfono I-3936.
O7 31565 7 agos 9

UNA MODISTA artista en confecciones; desea trabajar en casa particular; perfecta en corte y costura en todos los temas que deseen en este sentido; para informes. Reina 14; segundo piso; departamento 33.
O7 31528 7 agos 9

SE OFRECE una buena modista para trabajar en taller o casa de modas; sabe cortar y es persona fina; informan, teléfono FO-9084; pregunten por Manuela.
O7 31436 7 agos 9

COSTURERA regular edad; desea colocarse con familia para coser; cose de todo; no importa hacer alguna habitación; informan, Campanario 20; teléfono A-3446.
O7 31598 7 ag 9

O-10. Oficinistas.

DESEA colocarse un muchacho de 17 años que sabe mecanografía y entiende algo de teneduría; teléfono U-3069. O10 31404 7 ag 10

O-12. Ofertas Varias.

DOS señoritas solicitan empleo de taquilleras; mecanógrafas o dependientes; buenas referencias y sin pretensiones de sueldo; informes, señorita Amparo; teléfono X-1118; de 8 a 9 y de 12 a 2.
O12 31492 7 agos 10

SE COMPRAN

C-1. Casas.

COMPRO CASA HABANA
De San Miguel hacia el mar; San Lázaro en toda su extensión; y de Belascoaín a Prado; de una o dos plantas; precio razonable; directamente con el dueño; dirigirse a Cuba 21 A; A-7150.
C1 31573 7 agos 12

C-4. Establecimientos.

BODEGUEROS; una gran oportunidad de salir de apuros; me hago cargo de sus deudas y doy vuelto; llame al teléfono U-7319.
C4 31352 6 ag 8

SE VENDEN

V-1. Casas.

POR AUSENTARME vendo la casa San Joaquín 11 entre Cádiz y Santa Rosa; sala; saleta; tres cuartos; cocina y baño; informan Sitios 173 entre Subirana y Arbol Seco; U-4844.
V1 31495 7 ag 17

V-2. Solares

SOLAR; ¿quiere solar de 1.200 a 3,000 varas en Country Club Park? Contesta en primera carta; precio más bajo y donde está situado; trato directo con el interesado; calle 25 número 211; señor Rubal.
V2 30846 4 agos 9

VIBORA; vendo parcela 20 x 37,50 metros a $4; Genaro Sánchez entre Segunda y Tercera; dos cuadras calzada Víbora y dos paradero Havana Central; informes, A-5418.
V2 31530 7 ag 17

NO HAY otra ganga como esta en Buenavista; Séptima Avenida entre calles 5 y 6; vendo 695 varas a $2; Quinta Avenida entre 1 y 2; cerca colegio Belén; 782 varas; $2.50; U-6064. V2 31498 7 ag 10

KOHLY; Alturas Almendares; lugar alto; despejado; frente al río; una cuadra calzada; próximo Casino Alemán; situación ideal para lujosas residencias; tres solares; 2,700 varas; vendo todo o parte; facilidades; U-6064; A-0290.
V2 31497 7 agos 10

REPARTO Santa Amalia; vendo en mil pesos terreno que mide 7.44 por 33; calle Miguel entre Gonzalo y Calzada; Víbora; trato directo con dueña; F-1406.
V2 31605 7 agos 22

V-4 Establecimientos

GRAN oportunidad para matrimonio; dos socios; vendo hotel; poco dinero; facilidades pago; admito socio para separar otro; negocio urgente; alquilo piso nueve habitaciones; muy barato; informa, Manuel; Corrales 2 A; altos. V4 31292 6 agos 14

EL MEJOR garage; se vende o cambia por finca urbana o rústica; también se dan facilidades de pago. Poco alquiler y buen contrato; informa, José Caamaño; Refugio 2; café.
V4 30013 31 ag 14

ALQUILO PARA BODEGA
Una gran esquina en la Habana; con mucha barriada y sola en la esquina; 6 años de contrato y $45 de alquiler con buena accesoria; informa, Arrojo; Belascoaín 50; café.
V4 31604 7 ag 9

V-5. Muebles y Prendas.

POR EMBARCARME, vendo baratísimo, urgentemente, lujoso juego comedor Renacimiento valenciano; juego mimbre Cuningham; reloj de pie; juego cuarto; adornos y lámparas. Chalet frente Miramar Yacht Club. Informes: Teléfono A13511. Sr. Termes.
V5 31523 7—12 Ag.

MUEBLES
Alquilamos y vendemos a plazos.
NEPTUNO 217 Y 219
(Entre Oquendo y Soledad)
TELEFONO U-1410
J. PICOS Y HNO.
V5 UH 28236 21—20 Ag.

SE VENDEN dos juegos de recibidor. Un magnífico escaparate con espejo y cristales para colgar vestidos, varios chiffoniers y otros muebles con bronce. Casa Durand, San Rafael 1 1|2.
V5 31426 7 agos 10

V-7 Automóviles y Accesorios

SE VENDE cuña Citroen, prácticamente nueva; hace 90 kilómetros con un galón de gasolina. Informan: A-3511. Señor Termes.
V7 31522 7—12 Ag.

SE VENDEN: automóvil Peerles; Turing; 8 cilindros; siete pasajeros; muy buen estado; con seis gomas flamantes; propio para largas excursiones; estación invernal; etc.; y Cupé Oakland, especial; de 2 pasajeros; como nuevo; cinco mil kilómetros recorridos; propio para profesionales o sport; calle K 194 entre 9 y 21; Vedado.
V7 31578 7 agos 10

CAMIONCITO Ford; abierto; muy barato; propio para finca o para el mercado; motor excelente; gomas nuevas; Hospital esquina Hamel; Iglesias; U-3119.
V7 31501 7 agos 12

V-8. Instrumentos de Música.

AFINADOR y reparador de pianos y autopianos; materiales de todas las fábricas dejándolos nuevos; salgo al campo; M. Vázquez; San Miguel 5; teléfono M-9102.
V8 31537 7 agos 10

¡GANGA! ¡GANGA! ¡GANGA!
ROLLOS DE PIANOLA
americanos, marcas Imperial y Q. R. S., superiores, sin estrenar. Música lindísima, 3 rollos $1.25; 6 por $2.00; 12 surtidos por $3.00. Fox-trots, Valses, Canciones, Tangos y Paso Dobles con letra en español. Piezas clásicas. Satisfacción garantizada. Servicio rápido a todas partes de la Isla. José T. Gutiérrez. Apartado 1911. Teléfono A-8426. Habana.
V8 31564 7 ag 9

PIANO de la famosa marca Thomas, $65, tipo pianola, color caoba, grandes voces, propio para canto o estudios mayores. Escobar 139 entre Reina y Estrella. A-9359.
V8 31606 7 agos 9

V-9 Utiles de Oficinas

LIQUIDAMOS varias máquinas de escribir, sumar, archivos y cajas de caudales, burós planos y de cortina de caoba, archivos-gabinete Kardex. No compre sin ver estos precios. Villegas 93 entre Teniente Rey y Amargura.
V9 31386 6—14 Ag.

VENTA,
ALQUILER
Y REPARACION DE
MAQUINAS DE ESCRIBIR
Sumar, calcular, mimeógrafos, multígrafos, protectores de cheques, etc.
Efectos de escritorio.
MARCOS NOROÑA
Sucesor de
ARTURO MATA Y CIA.
Habana 90, entre O'Reilly y San Juan de Dios.
Teléfono A-9995
V9 C4362 7 ag 10

V-10. Cajas Registradoras.

VENDO y reparo contadoras; esmalto caoba; única casa en Cuba que usa baño inoxidable para registradoras niqueladas; evitando se oxiden; J. R. Ascencio; Campanario 89; teléfono M-9571. V10 31511 7 agos 17

REGISTRADORAS National desde $10 mensuales; también cambiamos; resto pagadero a plazos; hacemos reparaciones garantizadas; también compramos; escriba a J. R. Ascencio; Campanario 89; Habana; Telf. M-9571.
V10 31510 7 agos 17

V-11. De Animales.

SE VENDE un carro de reparto, con tres mulos baratos. Informan: en Monte 174 (panadería).
V11 31508 7—15 Ag.

SE VENDEN ocho preciosos perros policía (cachorros); en la calle 18 y Avenida Tercera; Reparto Miramar; teléfono FO-1642; se pueden ver de 8 p. m. a 8 p. m.
V11 31607 7 ag 10

DINERO E HIPOTECAS

DINERO
Doy grandes y pequeñas cantidades en hipoteca desde el 6 0|0 en adelante para la Habana y sus barrios; también tengo para los Repartos. Operación rápida y absoluta reserva.
JULIO C. GRANDA
Obrapía 33. Telfs. M-5921 y F-5759
Z s o 31514 7 sep 6

DINERO PARA HIPOTECAS
Tenemos varias cantidades para colocar en primeras y segundas hipotecas; bajo interés; Villamarín y Vallongo; en Cuba 21 A; A-7150.
Z s o 31572 7 ag 12

PARA LAS DAMAS

PD-1 Peluqueros

DAVIDI; ex-peluquero de Galia y de la Americana; ofrece sus servicios a domicilio; corte de melena, 60 centavos; ondulación Marcel o agua secada, 80 centavos; teléfono M-6868.
PD1 31486 7 sept 6

PD-6 De interés para las damas

SE REALIZAN diversos objetos de arte, bolsas y adornos para señoras. Un magnífico escaparate con espejo y cristales para colgar vestidos, dos juegos de recibidor y otros muebles. Casa Durand, San Rafael 1 1|2.
PD6 31427 7 ag 10

ENSEÑANZAS

E-5 Profesores

PROFESORA de idiomas; se ofrece para dar clases; larga experiencia; interés individual; enseñanza adelantada; método moderno para adquirir en poco tiempo nociones útiles. F-1533. E5 31543 7 ag 14

DE INTERES GENERAL

AEROPLANO
Se vende un magnífico Aeroplano Fairchild de tres asientos. Puede verse en el hangar de la Curtiss en el Aeropuerto de Rancho Boyeros.
Vea o escriba al señor Murphy, Administración del DIARIO DE LA MARINA.
AE-210 31 Ag.

DINERO
DESDE EL 1 AL 5 0|0 CON GARANTIA DE JOYAS
"LA PERLA"
ANIMAS 84, casi esq. a GALIANO
I 17759 18 19 Ag

EDIFICIO LARREA, DPTO. 207 A. ¿Desea usted hacer alguna hipoteca; vender alguna propiedad; hacer una casa sin dinero y concluir sus construcciones pagando la primera cuota al tomar posesión de la casa? Operaciones reservadas. Le suministramos presupuestos y plantas de regadíos completa; dando toda clase de facilidades; tenemos en efectos eléctricos, como motores, ventiladores, aparatos de calefacción y refrigeración, radioterapia y cocina de gas, todo a plazos y lo mandamos en demostración. I 31363 6 ag 8

AVISO: Toda la clientela de la fotografía La Españolita, puede pasar a recoger sus trabajos a Máximo Gómez (Monte) 15.
I 30429 7—10 Ag.

FLORES
Es de buen gusto obsequiar a sus amistades con flores. Confíe su orden a la casa MAXENCHS y saldrá satisfecho. Consulado entre San Rafael y San Miguel. Telf. A-2355.
1755. 22d. 8-29 Agt.

CURSO DE INGLES POR RADIO QUE TRASMITE LA ESTACION C. M. W. — Lección X

Para Trasmitir el Día 9, a las 11 y media a. m. y a las 7 y media p. m.

SIGNIFICADO DE LAS PALABRAS CON EL SENTIDO QUE SE LES DA EN ESTA LECCION

En Inglés	En Español
eyes	ojos
to see	ver
to close	cerrar
to open	abrir
again	otra vez
now	ahora
when	cuando
I can	puedo
I cannot	no puedo
ears	oídos
to hear	oir
but	pero
with	con
why	¿por qué?
because	porque

TEXTO EN INGLES

I have two eyes, I see with my eyes. With what do I see? You see with your eyes.
I look at the picture, I see it on the wall. What do I see on the wall? You see the picture.
I close my eyes, I do not see the picture. Do I see the picture when I close my eyes? No, you do not.
I open my eyes. I see the picture again. Do I see the picture now? Yes, you do.
I cannot see you and you cannot see me.
Can you see me? No, I cannot.
Can I see you? No you cannot.
Can the pupil see me? No, he cannot.
Can you see your radio? Yes, I can.
You have two ears, you hear with your ears.
What do you do with your ears? I hear.
You can hear me by radio, but I cannot hear you.
Can you hear me? Yes, I can.
Can I hear you? No, you cannot.
Whit what do you hear me? I hear you with my ears.
The pupils can hear the teacher, but he cannot hear them.
Can they hear him? Yes, they can.
Can he hear them? No, he cannot.
The wall is behind me, I cannot see it.
Can I see the wall? No, you cannot.

TEXTO EN INGLES

Why can I not see the wall? Because it is behind me.
The radio is before you, you can see it.
Can you see it? Yes, I can.
Why can you see it? Because it is before me.
El verbo "can" no tiene infinitivo, y es invariable en el presente. La conjugación del verbo "can" en el afirmativo, negativo e interrogativo, es:

I can	I cannot	can I?
you can	you cannot	can you?
he can	he cannot	can he?
we can	we cannot	can we?
you can	you cannot	can you?
they can	they cannot	can they?

Revision of Lessons A-W.
1. It is Saturday. What day of the month is it?
2. What day of the month was it yesterday?
3. What day of the month will it be to-morrow?
4. What day comes after Christmas Day?
5. What is "twelfth"?
6. What does a newsboy give me?
7. What do I give him?
8. What were you listening to on Tuesday?
9. To whom do I speak during the lesson?

M.E.C.D. 2016

DE INTERES GENERAL

BAULES Y MALETAS

Surtido completo de lo más fino hasta lo más económico; precios no vistos.

JOYAS, MUEBLES Y ROPAS

Las compramos siendo modernas, las empeñamos con interés módico, y las vendemos con facilidades de pago. Antes de comprar vea nuestra exposición y precios; se convencerá.

"LA COMPETIDORA"

Gloria e India. Telf. A-6827

PRESTAMOS

en todas cantidades, con garantía de fiadores.

COMPAÑIA DE PRESTAMOS E HIPOTECAS

MONTE 18, ALTOS

casi esquina a Aguila.

A-8352

1754 5d. vence 12 Ag

Guerra a las Moscas

INDUSTRIA NACIONAL

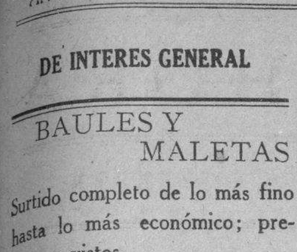

Estos aparatos de pescar moscas, son muy útiles e higiénicas y las trampas que más moscas pescan y el más económico que se conoce.

Están patentados y autorizados por la Junta General de Sanidad.

Se vende la patente y las existencias por tener que ausentarse el dueño.

Apartado 692. Habana. Amargura 11. MARTIN Arroita

E-1321. 4d. alt. V-14.

PANTEONES — BOVEDAS

Mármol de Isla de Pinos, blanco, gris, veteado, negro y rojo. En el Cementerio de Guanabacoa, uno de los más antiguos de la República, hay tapas de mármol cubano de los años 1717, 1835 y 1851 y no se encuentran rajadas ni curvadas ni desintegradas.

Tapas de 004, $37.00.
Tapas de 006, $48.00.
Tapas de 008, $60.00.
Tapas de 010, $72.00.

Bóvedas con terreno y tapas de 006, $170. Cajas de restos con inscripción, $6. Exhumaciones con caja de mármol, $17.00. Panteones con paredes de mármol macizo, desde $700.

MARMOLERA NACIONAL, S. A.

Talleres, Infanta esquina Pedroso. Teléfono A-3720. Exhibición, calle 12 entre 23 y 25. Telf. F-3032.

SEMILLAS DE HORTALIZA Y FLORES

Disponemos de las mejores clases de semillas de hortaliza y flores para el clima de Cuba y para exportar al mercado de los Estados Unidos. Cebollino de Canarias, Col Tambor, Berenjena New York Imp. y Florida High Bush, Tomate Marglobe Special y New Stone, Rubby King, Coliflor Bola de Nieve, Habas Lima Potato, Habichuelas, Quimbombó largo, Pepinos, Pimiento California Wonder y Lechuga Repollo, Rabanitos, Calabaza Italiana, etc.

Las vendemos en cantidades para cosecheros y comerciantes y también las detallamos por paquetes. Enviamos católogo gratis al que lo solicite.

JARDIN "EL CLAVEL"
Armand y Hermano
Telfs. FO-7238, FO-7029
Marianao
General Lee y Cor. M. Martínez
E1405 8ods—Vnc. 25 Jul

Compañía Sud-Americana de Vapores. (Valparaíso)

A NEW YORK

Por el rápido y moderno vapor

"TENO"

(De 12.000 Toneladas)

que saldrá de la Habana

El 9 de Agosto

PRIMERA CLASE $70.00 exclusivamente en camarotes exteriores.

CLASE INTERMEDIA $43.00

A. Bona & C.

O'Reilly 1, esq. a S. Ignacio Habana. Telf. M-8087.

HUBO ANOCHE UNA ALARMA FRENTE A ESTE DIARIO

Las explosiones del motor de un auto, tomadas por disparos

DENUNCIA DE HURTO

Arresto de un individuo autor de asalto y robo

Los expertos Lado, Vaquero y Agüero, procedieron al arresto de Antonio González García o Antonio Pérez Rodríguez o González Betancourt, de 21 años de edad, dependiente y vecino de Zanja número 67.

Se encontraba reclamado por el Juez de Instrucción de la Sección Segunda, en causa que se le sigue por un delito de hurto.

Han podido además comprobar en sus investigaciones los expresados agentes policíacos, que dicho individuo es el autor de un asalto y robo de que fué víctima un americano, cuando transitaba por la calle del Prado.

El detenido fué puesto a disposición de la autoridad judicial correspondiente.

DENUNCIA DE HURTO

Rafael Mirabal ausant, vecino de San Cristóbal número 15, denunció en la Oncent Estación, que de su domicilio le habían hurtado la suma de setenta pesos, sospechando de su sirvienta Luisa González.

UNA FUERTE EXCITACION

Una fuerte excitación tuvo lugar anoche frente al DIARIO DE LA MARINA, en los momentos que se terminaba la transmisión de la pelea de Chocolate Berg.

Lo originó, el auto 43510, que con el motle, se puso a hacer numerosas explosiones, siendo confundidos por el público, como disparos de arma de fuego.

Con tal motivo fué arrestado el chofer que conducía el expresado vehículo. Manifestó nombrarse Claudio Martínez Pintado.

En el auto viajaba como pasajeros con varios amigos, el Teniente del Ejército Nacional Gualfredo Quiñonez, destacado en el Tercio Táctico de Santa Clara.

Declaró que los hechos habían tenido lugar en la forma relatada por el chofer Martínez Pintado.

El Teniente Quirós, de carpeta en la Tercera Estación, inició las oportunas diligencias, con las que dió cuenta a la autoridad judicial correspondiente.

Debido al corre corre que tuvo lugar, la policía comenzó a practicar investigaciones para comprobar si había resultado alguna persona herida, sin que se llegara a confirmar este rumor.

LUCA DE TENA Y LAS ELECCIONES

Contestación a la encuesta que ha abierto «El Pueblo Manchego»

CIUDAD REAL, Agosto 2. ST.—Contestando en la encuesta abierta por el periódico local «El Pueblo Manchego», el director del «ABC», Marqués de Luca de Tena, dice que debe hacer las elecciones el actual Gobierno, limitando su influjo a que no luchen entre sí los candidatos monárquicos y formen una mayoría monárquica, marchándose el actual después de haber dejado en cualquier Gobierno un instrumento útil de amplia concentración.

Reconoce que en nuestro país predominan las derechas extremas. Se proclama socialmente conservador aunque no derechista extremo. Reconoce igualmente que en España, hay una opinión izquierdista, pero de fuerza menor.

Si la Monarquía se inclina hacia la izquierda establecerá así—opina—la debida ponderación en un país que tantos años ha estado gobernado exclusivamente por derechas. Cree que así logrará España la verdadera pacificación de los espíritus.

UN ALMUERZO DE LOS CONSULES

Tendrá lugar el sábado, día 9 del actual en el «Bristol»

El Cuerpo Consular acreditado en la Habana, celebrará mañana sábado, día 9, a las doce y media de la tarde, un almuerzo en el hotel Bristol.

El señor Carlos Hinze, Decano del Cuerpo, suplica a todos los miembros del mismo, su puntual asistencia.

LOS PROBLEMAS DE PEDAGOGIA

Los españoles en la Oficina Internacional de Educación

GINEBRA, Suiza, julio 29. (ST) Se ha celebrado la primera reunión del Consejo de la Oficina Internacional de Educación. A propuesta del delegado de Polonia, ha sido nombrado presidente el representante del Gobierno español don Julio Casares.

Entre los acuerdos tomados figuran dos resoluciones encaminadas a establecer la colaboración técnica para la resolución de los problemas pedagógicos, con la Oficina Internacional del Trabajo y la Comisión de Cooperación Intelectual de la Sociedad de las Naciones.

El Consejo ha nombrado miembros de la Comisión permanente al marqués de Guad-el-Jelú. Otros dos representantes de España en el Consejo de la Oficina Internacional de Educación son don Domingo Barnés, director del Museo Pedagógico, y don Lorenzo Luzuriaga, director de «Revista de Pedagogía».

Una Solución Para . .

(Continuación de la PRIMERA)

ción deplorable que está causando tantos daños a los trabajadores de esa industria y las que tienen en la misma invertidos sus capitales. Aunque los intereses representados en la reunión de hoy están resueltos a que la industria azucarera cubana no realice un solo sacrificio más en beneficio de los azucareros del resto del mundo, están dispuestos sin embargo a unirse con los de más productores que quieran cooperar en la estabilización de este artículo de primera necesidad en todo el mundo y a no ahorrar esfuerzo alguno para que tal cooperación culmine en un éxito inmediato.

Se confía en encontrar un método de colocar en los mercados las existencias anteriores y equilibrar la producción con el consumo.

Una Hermosa . . .

(Continuación de la PRIMERA)

así como Cuba, y finalmente, las Islas Bermudas.

ELEVADA APROBACION

"Las secciones que va a dedicar a las Antillas el Montreal Star tienen la aprobación escrita de Su Excelencia el Gobernador General del Canadá; del Primer Ministro del Dominio y del Ministro de Tráfico y Comercio, así como de muchos fabricantes y comerciantes establecidos en el país. Hemos recibido cartas expresando la aprobación sin reservas del proyecto, de los Gobernadores y administradores de las Antillas inglesas.

PRESTIGIO DEL MONTREAL STAR

"La amplia circulación del Montreal Star, combinada con el reconocido prestigio de que goza este periódico entre las casas de negocios canadienses, harán de la serie de secciones antillanas especiales un vehículo de valor inapreciable para los anuncios de fabricantes; importadores; bancos; firmas inversionistas; agencias de viajes y vapores; hoteles; comerciantes en general; juntas de fomento, etc.

Fundado hace 61 años por su actual propietario, Lord Atholstan, entonces Hugh Graham, el Montreal Star ha crecido paralelamente a la ciudad de Montreal y al Dominio del Canadá, llegando a ser el primero entre los diarios canadienses, de manera indiscutida. Su prestigio y su influencia son nacionales, no locales. El Star es leído en el 99 por ciento de los hogares de habla inglesa de la bilingüe ciudad de Montreal, y en unos quince mil de los hogares en que se habla francés. Su edición es de más de cien mil ejemplares diarios, además de otros 25 mil que van a numerosas ciudades y poblaciones de todo el Canadá, donde los leen innumerables personas. Por todos estos motivos no hay tal vez un factor más seguro para el fomento de relaciones comerciales entre el Canadá y las Antillas, que las secciones especiales que va a publicar el Star.

FECHA DE PUBLICACION

"Habrá probablemente de cinco a seis secciones especiales, comprendidas en las ediciones regulares del Montreal Star, como se explica antes, apareciendo consecutivamente cada varios días, comenzando a mediados de octubre y continuando hasta noviembre. Las fechas definitivas serán anunciadas más adelante.

TARIFA DE ANUNCIOS

"La tarifa de anuncios en cualquiera de las secciones, será la siguiente:

Página completa, 600 pesos. Media página 300 pesos. Cuarto de página 150 pesos. Espacios menores 25 centavos por línea ágata o tres pesos cincuenta centavos por pulgada de columna.

Los anunciantes habituales del Montreal Star, pueden solicitar sus anuncios en las secciones de las Antillas, en su contrato regular.

Aquellos que utilicen espacio en periódicos u otras publicaciones de circulación e influencia limitadas, pueden creer, a primera vista, que las tarifas del Star son elevadas, pero el precio de los anuncios en todo el mundo se basa en el número de ejemplares que se vende, y sobre esta base se puede comprobar que el espacio en el Montreal Star cuesta mucho menos que el de otros diarios y, por supuesto, sus resultados efectivos son mucho mayores. Por ejemplo: en el Morning Post, de Londres, periódico que tiene una circulación aproximada a la del Star, una página cuesta mil quinientos pesos, comparado con los seiscientos pesos de la tarifa del Star, y en un diario como el Nova Scotia Chronicle, de Halifax, que tiene una circulación de 32 mil ejemplares, o sea la cuarta parte de la del Star, la página de anuncios vale Trescientos Cincuenta pesos. Empleando la misma escala, el Star debería cobrar mil cuatrocientos pesos por página, en vez de la tarifa muy razonable de seiscientos pesos, que ha fijado.

CONDICIONES

"El anuncio debe ser pagado en moneda canadiense al recibirse los giros a la vista, que serán enviados después de la fecha de la publicación. Este sistema de pago es para las firmas de las Antillas. Los anunciantes del Canadá y Estados Unidos pagarán en la forma usual, nunca después del día 20 del mes siguiente a la publicación.

El texto del anuncio, completo, con matrices, debe estar en nuestras manos lo antes posible, pero nunca después del 11 de octubre. El espacio se debe reservar inmediatamente.

Entre las empresas industriales y financieras que ya han reservado espacio en las secciones de las Antillas del Montreal Star, figuran: los Bancos Royal Bank of Canada; Bank of Montreal; Bank of Nova Scotia y Rogal Securities Corporation; la Sun Life Assurance Company (seguros); la Ogilvie Flour Mills Co., (fábrica de harinas); la Salada Tea Company; la Parker Pen Company; la Canadian National Steamships (vapores) y Canadian Canners, (conservas)".

Labor de la . . .

(Continuación de la PRIMERA)

pélico. Esta parte de su disertación personalísima despertó simpático eco en los oyentes.

Refirió cómo eran los paises escandinavos los que mayor aporte prestaban a las actividades de la Liga y citó ifras convincentes.

Explicó que los trabajos mas arduos de la Liga eran en la Europa Central debido al sentimiento nunca extinguido y cada vez más fuerte de antisemitismo que allí existe. Se refirió a la vida política actual de la Europa Oriental y contó detalles de la situación difícil de esos paises donde a veces hay ciudades que se encuentran divididas entre los naciones.

Citó un ejemplo que ella presenció en el que una señora anciana le decía como resumen: ¿cómo quiere usted que viva a gusto cuando tengo espanto por el lugar donde nací y no me atrevo a regresar a él?»

Madame Drevet nos contó como existían multitud de seres que no tenían nacionalidad y que eran rechazados en sus propias patrias. Citó ejemplos de esa situación rifiriéndose especialmente a Macedonia, y Yugoeslavia.

Cree que la solución estriba en la federación de los estados balkánicos. Después de un breve recorrido por esos países cuya situación describió con vibrante palabra fustigó el crimen colectivo de la guerra.

Y terminó su interesante disertación solicitando de las mujeres de Cuba que se uniesen a la labor que realiza la organización que representa, ya que esta trabaja incesantemente por lograr el establecimiento de una paz verdadera y durable entre los hombres.

Madame Drevet fué muy felicitada por su conferencia que luego repitiera a la concurrencia para su mejor entendimiento Madame Ferrari en idioma castellano.

Madame Drevet saldrá hoy a las dos de la tarde en el vapor Espagne en dirección a Francia.

UNA CARTA A LOS DOCTORES MACIAS Y G. J. PENICHET

Los Sres. Leiva, Martínez y Hernández le contestan

SOBRE SU DENUNCIA

El asunto se halla en manos de autoridades de justicia

Hemos recibido una carta suscrita por los señores Mariano Leiva y Manuel M. Hernández, y dirigida a través nuestro, al Presidente y Secretario de la Asociación Farmacéutica Nacional, señores C. J. Penichet y José Macías.

Es respuesta a la que le dirigieron a «El País» estos últimos señores y que insertó ayer el DIARIO, a petición de los mismos, como aclaración—alegaron—a la denuncia formulada por los señores Leiva y Hernández ante la Policía Judicial, el texto sintetizado de la cual insertó este periódico en su edición del día 5.

La carta que ahora nos envían—insistiendo sobre el tema y dedicada a los señores Penichet y Macías—los señores Leiva y Hernández, está redactada en términos tan fuertes, que les rogamos nos excusen si nos abstenemos de publicarla, máxime cuando éstos han formulado, ante la autoridad correspondiente, una denuncia y el procedimiento judicial les brinda un amplio campo de exposición.

Publicamos la noticia de la denuncia inicial y, como aclaración a la misma, nos consideramos, en parte, obligados a insertar la defensa correspondiente; pero nuestros distinguidos comunicantes deben de disculparnos si decidimos no abrir nuevamente una polémica.

Nuestros reporters, pendientes de la información judicial, sabrán recoger la decisión de las autoridades, que haremos entonces pública para general conocimiento.

Gustavo Pellón.—Anoche en el coche salón "Iguara" gregado al tren Expreso Limitado, regresó a Camagüey el señor Gustavo Pellón, Contador de los Ferrocarriles Consolidados de Cuba al que acompañaban sus familiares.

LA IMPORTACION DE MAIZ EN ASTURIAS

Las escasas existencias se han agotado ya por completo

POR LOS DAMNIFICADOS SEGOVIANOS

SEGOVIA, Agosto 2 (ST.) —Se ha celebrado en la Diputación una reunión magna para allegar recursos que remedien la miseria de los labradores de más de cincuenta pueblos perjudicados por las tormentas. Presidió el Obispo de la diócesis, acompañado de los gobernadores civil y militar. También concurrieron el alcalde, los presidentes de la Audiencia y de la Diputación, y el delegado de Hacienda.

Se acordó recoger donativos, gestionar del Gobierno la concesión de anticipos reintegrables, movilización de los Pósitos municipales, ejecución de Obras públicas, entrega de semillas y concesión de socorros.

La Diputación ha suscripto veinticinco mil pesetas y el gobernador dos mil. El Obispo ofreció que contribuirá todo el Clero.

Se espera obtener rápidamente una gran recaudación, pues cientos de familias están en la miseria, muchas de ellas con débitos y sin tener qué comer.

LA ASOCIACION DE VENDEDORES

La directiva electa tomará posesión el lunes próximo

El día 11 del actual, próximo lunes, por la noche, tomará posesión la Directiva de la Asociación de Vendedores Ambulantes.

Lo hará en el local que ocupa la Bolsa del Trabajo, Gervtsio 149.

Deberán concurrir al acto todos los vendedores ambulantes residentes en la Habana.

ES PREMIADO UN ABNEGADO MEDICO

El Dr. Baudilio Durán recibió la Cruz de Beneficencia en Toledo

TOLEDO, Agosto 3. (ST).—Durante un banquete de homenaje se celebró el acto de imponer la Cruz de Beneficencia al médico titular de Villasequilla, presidente del Colegio provincial, don Baudilio Durán.

Este médico asistió a los obreros de una fábrica de cementos, víctimas de gravísimo accidente, y no hallando quien se prestase voluntario para ceder un trozo de piel, precisa para un injerto, se encerró con los heridos, curó a todos, y arrancándose del muslo un trozo de piel la aplicó al obrero necesitado, el cual sanó perfectamente. Un grupo de médicos comunicaron al Gobierno este acto de heroísmo y abnegación, y le fué concedida la cruz de referencia.

Concurrieron al acto de la imposición un centenar de sanitarios y numerosos amigos. Presidieron las autoridades, el presidente de la Asociación de médicos titulares y el del Colegio de facultativos, con el inspector provincial de Sanidad. Se pronunciaron discursos enalteciendo el acto realizado por el señor Durán, que fué felicitadísimo.

Tren a Santiago de Cuba.—Salieron ayer tarde en este tren:

A Varadero: José Grau Triana.
A Cruces: Elio Puente.
A Sagua la Grande: Julián Alvarez.
A Cárdenas: Angel Juliá.
A Santiago de Cuba: Antonio Rodríguez, Antonio Sobrino.
A Cienfuegos: el sub-Director de la Policía Judicial Pedro Olascoaga.
A Matanzas: Juan Echemendía.

ANUNCIESE EN EL Diario de la Marina

VAPORES Compañia de la Trasatlántica CORREOS Española

SERVICIOS REGULARES DE PASAJE, CARGA Y CORRESPONDENCIA

LINEA RAPIDA PARA NEW YORK Y NORTE DE ESPAÑA

Próximas salidas (cada 26 días)

Para VERACRUZ (48 horas de viaje)		Para NEW YORK, VIGO, CORUÑA, GIJON, SANTANDER y BILBAO	
ALFONSO XIII,	9 de Julio	ALFONSO XIII,	16 de Julio
CRISTOBAL COLON,	4 de Agosto	CRISTOBAL COLON,	11 de Agosto
ALFONSO XIII,	30 de Agosto	ALFONSO XIII,	6 de Septiembre
CRISTOBAL COLON,	25 Septbre.	CRISTOBAL COLON,	2 de Octubre
ALFONSO XIII,	21 de Octubre.	ALFONSO XIII,	28 de Octubre

LINEA PARA NEW YORK, CADIZ Y BARCELONA

Próximas salidas

M. DE COMILLAS,	8 de Julio	JUAN S. ELCANO,	24 Septiembre
MAGALLANES	3 de Agosto	MANUEL ARNUS,	20 de Octubre
MANUEL CALVO	18 de Agosto	MANUEL CALVO,	4 Noviembre
BUENOS AIRES,	27 de Agosto	M. DE COMILLAS,	15 Noviembre
ANTONIO LOPEZ,	13 de Septbre.	MAGALLANES,	11 Diciembre

Magníficas cámaras. Amplios comedores y camarotes para pasajeros de tercera clase. Excelentes comidas con vinos.

Para más informes, dirigirse a:

MANUEL OTADUY
AGENTE GENERAL

Palacio Lonja. Telfs. A-6588 y A-7900. Apartado 707. Habana.

COMPAGNIE GENERALE TRASATLANTIQUE

VAPORES CORREOS FRANCESES

Bajo Contrato Postal con el Gobierno Francés

TODOS LOS VAPORES DE ESTA COMPANIA ATRACAN A LOS MUELLES E SAN FRANCISCO O MACHINA PARA EFECTUAR EL EMBARQUE Y DESEMBARQUE DE PASAJEROS, EQUIPAJES Y MERCANCIAS

Próximas Salidas

Para VERACRUZ:
Vapor correo francés "CUBA", saldrá el 4 de Septiembre.
" " " "ESPAGNE", saldrá el 3 de Octubre.
" " " "MEXIQUE", saldrá el 3 de Noviembre.

Para CORUÑA, GIJON, SANTANDER, PLYMOUTH y EL HAVRE.
Vapor correo francés "ESPAGNE" saldrá el 8 de Agto. a las 12 del día.
NOTA:—El equipaje de bodega y camarote se recibirá en el muelle de San Francisco o Machina (en donde estará atracado el vapor) solamente el día 7 de Agosto de 8 a 10 de la mañana y de 1 a 4 de la tarde. El equipaje de mano y bultos pequeños los podrán llevar los señores pasajeros al momento del embarque el día 8 de Agosto de 8 a 10 de la mañana.

Para CORUÑA, SANTANDER, PLYMOUTH y EL HAVRE.
Vapor correo francés "CUBA", saldrá el 17 de Septiembre.
" " " "ESPAGNE" saldrá el 15 de Octubre.
" " " "MEXIQUE", saldrá el 15 de Noviembre.

IMPORTANTE

SESIONES DE CINEMATOGRAFO DIARIAS EN LOS VAPORES DE ESTA COMPANIA SEGUN CONTRATO CON LA CASA PATHE.

Buena comida a la española. — Camareros y cocineros españoles.

Línea de Canarias

Para SANTA CRUZ DE LA PALMA, SANTA CRUZ DE TENERIFE, LAS PALMAS DE GRAN CANARIA y EL HAVRE.

Vapor correo francés "NIAGARA", saldrá el 12 de Agosto a las 12 m.

Pasaje de Tercera a Canarias . . . . . $ 70.00
Ida y vuelta en Tercera Clase 125.00

El billete de vuelta sin limitación de vapor ni fecha. Al regreso se puede tomar en Canarias, dentro del año, cualquier vapor de servicio regular de esta Compañía entre Canarias y la Habana, que efectúan la travesía cada mes, salvo caso de fuerza mayor.

Se admiten pasajeros de cámara y tercera clase para todos los puertos de su itinerario. Estos vapores NO ACEPTAN CARGA.

Línea de NEW YORK AL HAVRE, PLYMOUTH Y BURDEOS

En esta Agencia se expiden pasajes para esta línea por los lujosos y rápidas trasatlánticos franceses "ILE DE FRANCE", "PARIS", "FRANCE", "ROCHAMBEAU", "DE GRASE", etc.

Para más informes dirigirse a:

ERNEST GAYE

O'Reilly Núm. 9. Apartado 1090. Teléfono A-1476.

HABANA.

EMPRESA NAVIERA DE CUBA S. A.

APARTADO NUMERO 1641.

Dirección Telegráfica:

EMPRENAVE

Claves en uso:

A. B. C. 4a. y 5a. Edición.

Western Union.

SAN PEDRO NUM. 6.—HABANA.

Walkins and Apendix.

TELEFONOS:

A-6236 Pasajes y Fletes. A-3966 Almacén.
A3-5315 Información General. M-3896 Primer Espigón de Paula.
A-4730 Departamento de Tráfico. A-5634 Tercer Espigón de Paula.

VAPORES EN SERVICIO

Presidente Machado, Santiago de Cuba, Gibara, Habana, Baracoa, Las Villas, Guantánamo, Julián Alonso, Antolín del Collado, La Fe, Caibarién, Rápido, Cienfuegos, Manzanillo, Joaquín Godoy, Eusebio Coterillo.

PUERTOS DE ESCALA
COSTA NORTE

Caibarién, Nuevitas, Puerto Tarafa, Manatí (Victoria de las Tunas), Puerto Padre, Chaparra, (Holguín, Velasco y Bocas), Vita, Banes, Mayarí, Antilla, Preston, Sagua de Tánamo, (Cayo Mambí), Baracoa, Guantánamo y Santiago de Cuba.

COSTA SUR

Cienfuegos, Casilda, Tunas de Zaza, Santa Cruz del Sur, Manopla, Guayabal, Manzanillo, Campechuela, Media Luna, Niquero, Ensenada de Mora y Santiago de Cuba.

COSTA NORTE DE VUELTA ABAJO

Bahía Honda, Río Blanco, Berracos, Puerto Esperanza, Santa Lucía (Minas de Matahambre), Río del Medio, Arroyos de Mantua y La Fe.

PUERTO RICO

San Juan, Ponce, Mayagüez y Aguadilla.

REPUBLICA DOMINICANA

Santo Domingo, San Pedro de Macoris y Puerto Plata

HAITI

Aux-Cayes y Port au Prince.

JAMAICA

Kingston.

SANATORIO "DOCTOR PEREZ VENTO"

Enfermedades nerviosas y mentales. Para señoras exclusivamente.

CALLE BARRETO NUM. 62, GUANABACOA.

INGLES CON DISCO FONOGRAFICO MUESTRA GRATIS

Método nuevo. Garantizamos por escrito que Ud. hablará, leerá y escribirá correctamente el inglés en poquito tiempo. 20 años de éxito. Pida informes hoy.

INSTITUTO UNIVERSAL (P56) 1265 LEXINGTON AVE. NEW YORK

Sírvanse enviarme sin obligación ninguna, muestra gratis y completos informes:

Nombre ... ... Dirección ... ...

LA BODA MOHEDANO-DEL CASTILLO SE CELEBRO SUNTUOSAMENTE EN ALQUIZAR DESPERTANDO LA CURIOSIDAD POPULAR

En casa de la desposada se celebró la ceremonia religiosa, a la que asistió toda la sociedad distinguida de la localidad

LOS NOVIOS RECIBIERON MULTITUD DE REGALOS

Consagrados ya ante los altares, la feliz pareja se dispone a pasar la temporada de luna de miel en esta capital

ALQUIZAR Agosto 7. DIARIO. Habana.—De verdadero acontecimiento social puede calificarse la boda celebrada en esta población anoche: me refiero al enlace de la bella y virtuosa señorita Esther Mohedano Pérez, culto profesora de instrucción pública, con el señor Benjamín del Castillo Robaina, caballeroso joven.

Desde mucho antes de verificarse la ceremonia el público invadió los alrededores de la casa de la señorita Mohedano, donde se celebraron las dos ceremonias de rigor; la civil y la religiosa, pudiendo personalmente el que suscribe admirar el precioso altar levantado en la sala principal y muy bellamente adornado con profusión de flores y guirnaldas de luces eléctricas destacándose en el centro la bella imagen del Corazón de Jesús y la no menos bella de La Milagrosa.

Todo respiraba allí amor y felicidad: el cielo despejado, las estrellas brillantes y la luna magnífica, eran compañeros dignos de la gentil pareja que unió para siempre sus destinos.

LA CEREMONIA CIVIL

Y en el mismo patio de la casa, el doctor Juan Francisco Hernández, acreditado Notario Público de esta jurisdicción, levantó acta del acontecimiento secundado hábilmente por su Oficial señor Manuel Fernández, firmando el preciado documento, como testigos los señores doctor Agustín Ferrer, doctor Julio Valdés Collazo y José López, por ella y por él los doctores doctor Gustavo Loredo, Eduardo Robaina, Tomás Gelabert y Francisco Junco.

ANTE EL ALTAR

La ceremonia religiosa resultó imponente y sencilla: ante nuestro querido Párroco Edmundo Díaz. Llegó al altar el novio de brazo de la distinguida dama señora María Antonia Robaina de Castillo, madre del afortunado elegido y después la novia, atrayente y digna entre filas de las numerosas y atractivas invitadas. Lucía Esther un hermoso traje de desposada, y portaba un precioso ramo regalo de la señora Ana María Menéndez, confeccionado con easter lilies y gardenias, creación del consagrado jardín El Clavel de los hermanos Armand. Venía la dulce elegida de Benjamín, de brazo del señor Rafael Mohedano, su padre.

Terminada la ceremonia con verdadera unción religiosa, se hizo el cambio del ramo de tornabodas, que recibió de su hermana Mirta y que estaba hecho de dalias y gladiolas, también del jardín de los Armand, recibiendo los nuevos esposos los parabienes y felicitaciones de los invitados y sus familiares,. Y comenzaron en el acto a hacer sus preparativos de viaje, mientras era servido un espléndido buffet de finas pastas, ricos bocaditos, sabroso ponche y licores.

LOS PADRINOS

Fueron padrinos de la ceremonia los señores Rafael Mohedano Piñera, padre de la novia y Antonia Robaina Sánchez del Castillo, madre del novio. Portadora de la cola del traje del a desposada fué la siempre atrayente y elegante señora Paulita Robaina de Delgado, tía del novio.

LA CONCURRENCIA

La concurrencia fué tan selecta como numerosa. Anotamos a las señoras Nieves Posada de Collazo; Adolfina Moya de Vicente; Sara Ferrer de Alonso; Estelita Prats de López; Emérita Herrera de Pardo; María García de Morales; Josefina Pérez de Ortega; Avelina Pérez de Alvarez; Paula Robaina de Delgado; Caridad Valdés de Martínez; Soledad Junco de Cuervo.

Señoritas legión interminable: María C. Morales; Felicia León; Anais Morales; Isabel Ferrer; Pilar Ordóñez Ana Rosa Gelabert; María A. Robaina; Margot del Castillo; Julita Onega; Lilia del Castillo; María Jesús Valdés; Silvia Baralt; Rosario Robaina; Estrella del Castillo; Delia Robaina; Juana Ponce; Rogelia Baralt; Esther Martínez; Julieta Martínez; Julia Herrera; Aracelia Martínez; Claribel Fe Vicente Mora; María Claribel Vicente Moya; y otras más que sabrán perdonar la omisión que de ellas hago, justificada por la premura en redactar estas notas.

Inacabable la lista: una vajilla de loza del señor Rafael Mohedano; un cojín de Rodolfo González y señora; una motera de Lilia Castillo; un estuche de jabones de Elena del Castillo; una linda lámpara de sala de Rodulfo de Castillo y señora; una vajilla de cristal de Domingo Ortega y señora; un jarrón de Rafael Alvarez y señora; un abanico fino de Manuel Morales y señora; un par de búcaros de Francisco Gómez; una lámpara de noche de Adelaida García; una compotera de Rafael Mohedano y Estrella del Castillo; un lindo convoy de Nieves Posada y Julieta Collazo; un juego de tocador de Francisco Ferrari; un juego de cortinas de Isidoro Cordoví; un estuche de perfumes de Silvia Carmen y Margot; una alfombra del doctor Gustavo Loredo; un juego de café de Pedro Urra y señora; una pila de Silvia Baralt; una bandeja de Ramiro Capetillo y señora; un juego de café de Benito Fernández; un par de igas de novia de Josefina Vicente; un abanico de Francisco Prats hijo; una jardinera de José López y señora; un frutero de Francisco Prats y señora; un par de cuadros de Ricardo Delgado y señora; un juego de café de Francisco Junco y familia; un estuche de perfumes de Agustín Ferrer y señora; una pila de agua bendita de Sergio Cifuentes y señora; un abanico de moda de Justo de Arce y señora; un jarrón de plata de Concepción del Castillo.

Hacia la capital.

Los novios partieron para la capital de la República en un lujoso auto cerrado ilumingdo; se hospedarán en el hotel Regina

Eterna luna de miel es cuanto desea el que suscribe a Esther y a Benjdmín.—G. Posada

Línea Holandesa Americana

El conocido vapor correo holandés

"MAASDAM"

(De 17.000 Toneladas)

Saldrá fijamente el día 9 de Agosto para VIGO, CORUÑA, SANTANDER, BOULOGNE-SUR-MER y ROTTERDAM.

PROXIMAS SALIDAS PARA:

Vigo, Coruña, Santander, Boulogne-sur-Mer y Rotterdam		Veracruz y Tampico	
MAASDAM,	9 de Agosto	SPAARNDAM,	9 de Agosto
Spaarndam	6 Septiembre	LEERDAM,	30 de Agosto
Leerdam	27 "	EDAM	20 Septiembre
EDAM	18 Octubre	MAASDAM	11 Octubre

Grandes comodidades para familias. Camarotes de tercera de 2, 4 y 6 literas. Comida a la española servida por camareros españoles.

Para más informes dirigirse a:

R. DUSSAQ, S. EN C.

Oficios 24 y 26. Telfs. A-5639 y M-6278.

COMPAÑIA DEL PACIFICO

(The Pacific Steam Navigation Company)

VAPORES CORREOS INGLESES

El magnífico trasatlántico de 25.500 toneladas de desplazamiento

"ORDUÑA"

Saldrá de LA HABANA el día 3 DE SEPTIEMBRE, admitiendo pasajeros de todas las clases para VIGO, LA CORUNA y SANTANDER, LA ROCHELLE-PALLICE, PLYMOUTH y LIVERPOOL.

Estabilidad, Confort, Rapidez y Seguridad

GRANDES FIESTAS DURANTE LA TRAVESIA

TERCERA SUPERIOR, fumador, salón de conversación y de música, magnífico comedor, opción al pasajero de escoger su camarote, marcándose en el billete de pasaje.

SERVICIO DE VAPORES A

España, Francia, Inglaterra, Perú, Chile, Argentina, Uruguay, Brasil, Colombia, Venezuela, Guatemala, Costa Rica, Nicaragua, Salvador, Honduras, Ecuador, Bermudas, New York.

PROXIMAS SALIDAS

A Europa — Vigo, Coruña, Santander, La Pallice, La Rochelle, Liverpool		A Centro y Sur de América	
" Orduña,	3 Septbre.	" Ebro	13 Agosto
" Orbita	1 Octubre	" Orbita	17 Agosto
" Oroya	15 Octubre	" Oroya	31 Agosto

A NEW YORK

IDA $70.00 e IDA Y VUELTA $110.00.

CON DERECHO A RETORNAR DIARIAMENTE POR TREN "HAVANA SPECIAL», VIA KEY WEST.

Vapores EBRO, 29 de Julio y ESSEQUIBO, 26 de Agosto.

Para informes generales, reservaciones, fletes, etc.

AGENTES GENERALES:

DUSSAQ Co. Ltd.

PALACIO DEL CENTRO ASTURIANO

Teléfonos: A-6540 y A-7218.—Habana.

CHASSIS PARA GUAGUA

Marca STUDEBAKER de 158 pulgadas, gomas nuevas, dobles las traseras, con la misma garantía de uno nuevo y con buenas facilidades de pago. Es una oportunidad.

Metropolitan Auto Company

PRADO NUMERO 45

M.E.C.D. 2016

DETENCION DE 16 RECLAMADOS

Serán puestos a disposición de los Jueces Correccionales

Por estar reclamados fueron detenidos por la policía en el día de ayer, las personas siguientes:

Antonio Carasa Lalle, vecino de Brasil 12 reclamado por el J. C. de la Sección Cuarta.

León Li, vecino de Bélgica 47, reclamado por el J. C. de la Seccion Tercera.

María Villa, vecina de Zanja 32 y medio, reclamada por el J. C. de la Segunda.

María Reyes Rodríguez, vecina de Lazcano 108, reclamada por el Juez Correccional de la Sección Tercera.

Esther Ferrer Rodríguez, con domicilio en Lazcano 110, reclamada por el J. C. de la Sección Tercera.

Pura Debesa Rodríguez, vecina de Lazcano 77, reclamada por el J. Correccional de la Sección Tercera.

María Pérez, vecina de Zanja 38, reclamada por el J. C. de la Sección Tercera.

Isabel Martínez y Rodríguez, de Zanja número 13, reclamada por el Juez Correccional de la Sección Tercera.

Venancio Ramos Infante, tabaquero y vecino de Misión 77, por Florida, reclamado por el J. C. de la Sección Segunda, siendo remitido al Vivac.

Francisco Buquet Moralal, chofer y vecino de Tenerife 18, reclamado por el J. C. de la Sección Tercera.

Ignacio Sánchez Pérez, chofer y con domicilio en San Joaquín 17, letra C, reclamado por el J. C. de la Sección Tercera. Ingresó en el Vivac.

Rafael Rubio Sánchez, vecino de 10 de Octubre 703, reclamado por el Juez Correccional de la Sección Quinta.

José Fernández Menéndez, vecino de 10 de Octubre 370, reclamado por el Juez de Instrucción de la Sección Primera. Ingresó en la Cárcel.

Manuel Llerandi Vallejo, del propio domicilio y por el mismo Juzgado, siendo también remitido a la Cárcel.

Luis Palacios Llanes, chofer y vecino de Llinás A, reclamado por el Juez Correccional de la Sección Cuarta. Ingreso en el Vivac.

Manuel Rodríguez Palmeiro, chófer y vecino de Monte 377, reclamado por el J. M. de Catalina de Güines.

LOS PASAPORTES Y CIUDADANIAS

Solicitudes presentadas en la Secretaría de Estado, ayer

PASAPORTES

Eugenio Salinas; María Saavedra; Pedro Palmer; Julla Valdés; Raúl Lima; Graciella Valdés; Juan Fernández; Juan Calafat; Gumersindo Danger; José Hermoso; Juan García; Jesús Díaz.

CARTAS DE CIUDADANIA

Angel Alonso; María Aduriz; Eduardo Figueroa; José Aryeaga; Alberto Laucirica; Julio Font; Arjal Lejb; Victoria Díaz; José Hermoso; Jesús Díaz.

VISADOS

Leonardo Lima; Pedro Cazañas.

DEPARTAMENTO DE COLCHONETAS, COLCHONES, COJINES

Nuestro Departamento de colchones, colchonetas, alfombras, mosquiteros, cojines, etc., etc., presenta el surtido más completo de estos artículos.

Colchones y colchonetas, en todos los tamaños y calidades, desde $1.80, cojines de seda desde $4.00, cestos de mimbre desde $4.00.

Mosquiteros para cama de una persona desde $2.00.

Mosquiteros con su aparato, a $6.50.

Colchones y colchonetas para niños en todas las calidades y precios. Mosquiteros desde $1.50.

También hemos recibido cojines de piel, en formas y colores variados, muy de moda para adorno y para automóviles, gabinetes y oficinas.

Edredones de seda en colores enteros y floreados.

Todos estos artículos pueden verse en el mismo departamento de colchones, colchonetas, etc.

EL ENCANTO

E-958 indf. Mayo

PROFESIONALES

ABOGADOS Y NOTARIOS

DR. MANUEL ARANDA MUÑOZ
Abogado
Asuntos hipotecarios, herencias, toda clase de asuntos civiles. Mercaderes número 9. Departamento 3. Teléfono M-6173.
E2054 Indf. 1 Sept.

ERNESTO ANGULO Y BILLINI
Abogado y Notario.
ARTURO MERLO
Procurador Público.
Obispo No. 16. Telf. A-3891
Divorcios, Administración de Bienes, Alzadas y asuntos de jurisdicción voluntaria. Precios módicos.
E1190 15d-13 Jn.

JOSE R. ROS
Abogado
ISMAEL PEREZ MARTINEZ
Procurador
Cobro de hipotecas divorcios, suspensiones de pago, desahucios declaratorias de herederos, indemnizaciones por accidentes durante el trabajo y toda clase de asuntos civiles y mercantiles. Reina 59, altos, de 3 a 5 p. m.
E 1590 30 dl Vnc. agst 18

DR. FELIPE RIVERO Y ALONSO
Abogado y Notario
Abogado Consultor y Notario de la Asociación de Detallistas de la Habana. Notario de los Centros Asturiano "Balear" y "Cafés"
ESTUDIO DE ABOGADO DE LOS DOCTORES
Felipe Rivero y Alonso; Manuel F. de Cinca; Ricardo Elizalde e Hidalgo Gato; Angel Radillo y Gancedo; Eduardo Bolívar Herrero.
Procurador: Urbano E. Gómez Cádiz Chacón 25. bajos Edificio de la Asociación de Detallistas de la Habana Teléfonos M-1472 y A-8142. Cable: Rizenca.
E2015 Indf. 1 Sept

DOCTORES EN MEDICINA Y CIRUGIA

DR. IGNACIO CALVO
PROCTOLOGO
Cirugía especial del recto. Tratamiento médico de las hemorroides. Rectoscopia; sigmodoscopia. E (Baños) número 46 Telf. F-4146. De 2 a 5.

Corporacion Clínica
LUZ 24. TELF. A-8515.
ENTRE COMPOSTELA Y HABANA
Medicina y Cirugía General
Especialistas
Honorarios
Ingreso, reconocimiento y consulta, 1.00.
Inyecciones intravenosas, $1.00.
Electricidad, masajes, Luz Alpina, violetas, $1.00.
Rayos X, $2.00.
Oculista, reconocimiento, $1.00.
Análisis: Orina, $1.50.
Sangre y otros, $2.00.
Blenorragia e impotencia.
Tatuajes, Manchas, Verrugas, se quitan.
Partos: $10.00.
Almorranas, cuaradas sin operación.
Operaciones y demás enfermedades.
Atendemos de 12 a 7.

DR. FELIX PAGES
JEFE DE LA SALA DE CIRUGIA DE LA QUINTA DE DEPENDIENTES
Cirugía en General
ESPECIALMENTE CIRUGIA ABDOMINAL; ESTOMAGO; INTESTINOS; HIGADO Y APARATO GENITAL DE SEÑORAS
Consultas: Lunes, miércoles y viernes de 3 a 5. Domicilio: D núm. 200, entre 21 y 23, Vedado. Telf. F-4483.
En viaje de estudio por Europa y los Estados Unidos, reanudará sus visitas y consultas en el mes de octubre.

DR. MANUEL VIAMONTE
Catedrático Auxiliar de Radiología y Fisioterapia de la Universidad
RADIOLOGO DE LA QUINTA "COVADONGA"
Concordia 64-A. esquina a Lealtad Teléfoni A-6698. De 9 a 10 a. m. y de 1 a 5 p m Rayos X; Radium; Radioterapia Profunda; Luz Ultravioleta y Electricidad Médica.
E2041 Indf. 10 Sept.

DR. MANUEL LOPEZ PRADES
MEDICO CIRUJANO
De las facultades de Madrid y la Habana. Con 39 años de práctica profesional. Enfermedades de la sangre; pecho; señoras y niños. Partos, tratamiento especial curativo de las afecciines genitales de la mujer. Consultas diarias de 1 a 4. Gratis: martes, viernes y sábado. San Miguel 125 (bajos). Teléfono U-5370.
E3080 Indf. 28 Dic.

DR. GUILLERMO LOPEZ ROVIROSA
Enfermedades de las Glándulas Internas; Nutrición, Nerviosas y Mentales. Debilidad sexual; pérdidas; impotencias. Niños anormales, atrasados, raquíticos. Bocios. Afecciones de la piel y de la sangre. Rayos Ultravioletas (Luz; Alpina); caídas del cabello calvicie; raquitismo; anemias, etc. Diatermia; extirpación de verrugas, etc. Calle 23 esquina a 22, Vedado, de 5 a 7 p. m. Domingos, de 4 a 6. Consultas por correspondencia. $5 00 Giro postal. Telf. F-6433.
E2033 Indf. 1 Sept

DR. MANUEL GALIGARCIA
EXCLUSIVAMENTE ENFERMEDADES NERVIOSAS Y MENTALES
Especialista de la Asociación Canaria Médico de Visita de los Servicios de Nerviosos y Presuntos Enajenados del Hospital Calixto García. Ayudante de la Facultad de Medicina. Consultas diarias: de 3 a 5. J número 211, bajos, entre 21 y 23. Vedado. Teléfono F-2775.
Sanatorio para tratamientos:
FINCA KOKOITO, Los Pinos
TELEFONO I-5221.
1218 Indf 1 Jn.

DR. A. MARTH ARANGO
ESPECIALISTA EN ENFERMEDADES VENEREAS Y DE LAS VIAS URINARIAS
Consulta: de 11 a 1 y de 5 a 7
Lealtad 161, casi esquina a Reina
Teléfono M-7703

DR. PEDRO MONTALVO
MEDICINA GENERAL, especialmente enfermedades del estómago, intestinos y del pecho. Oficina en Belascoaín núm. 79, de 2a 4. U-5050. Avisos en el F-1972.
E1980 Indf. 6 Dic.

Dr. Alberto S. de Bustamante
Profesor de Obstetricia por oposición. Especialidad: Partos y enfermedades de señoras. Consultas: los lunes y viernes de 1 a 3 Clínica Bustamante y Núñez. Teléfono F-3057. Domicilio: 15 entre J y K. Vedado. Telf. F-1862.

CLINICA BUSTAMANTE
J y 13. Vedado. Cirugía general y especial: Partos: Rayos X y Laboratorio Teléfono F.1184
E2031 Indf. 1 Sept.

DR. R. MANUEL GALAINENA
Médico cirujano Consultas de 2 a 4, en Genios 15. Teléfono M-2689. Domicilio I número 15, entre 9 y 11, Vedado. Teléfono F-1054.
E 1554 3d Vnc 11 Agt

DR. CUERVO BARRENA
Especialista en enfermedades del aparato circulatorio. Enfermedades del corazón y de los riñones; arterio-esclerosis; hipertensión arterial; angina de pecho, nefritis o mal de bright, etc.
Escobar 33, de 3 a 5.
Entre Animas y Lagunas. Teléfono: A-0482
E2890 Id. 1 Dic.

DR. H. FERNANDEZ AGUIRRE
MEDICO CIRUJANO
Especialista de los Hospitales de París. Enfermedades de los pulmones; tuberculosis en general. Perseverancia número 7 Teléfono M-1181 y M-1451.
E2043 Indf. 1 Sept.
Atendemos de 12 a 7.

DR. J. B. RUIZ
Catedrático de la Universidad. De los Hospitales de Filadelfia New York, Calixto García y Sanatoria "La Benéfica" Especialista en vias urinarias y enfermedades venéreas. Exámenes Uretroscópicos y Cistoscópicos. Consultas de 1 a 3. San Lázaro 221. Teléfono U-6351.

DR. J. A. HERNANDEZ IBAÑEZ
CIRUJANO UROLOGO DE LA ASOCIACION DE DEPENDIENTES
ENFERMEDADES VENEREAS; VIAS URINARIAS; ENDOSCOPIA Y CIRUGIA DE LAS VIAS URINARIAS
Consultas. Neptuno número 78, esquina a Manrique. De 11 a. m. a 1 p. m. y de 4 a 6 p. m Telf. A-5469 Habana
E2067 Indf. 1 Sept.

DR. GONZALO PEDROSO
CIRUJANO DEL HOSPITAL MUNICIPAL DE EMERGENCIAS
Especialidad en vías urinarias y enfermedades venéreas. Cistoscopia y cateterismo de los uréteres. Cirugía de vias urinarias. Consultas de 10 a 12 y de 3 a 5 p. m. En la calle de Avenida de la República No. 254.
E1317 Ind. 1 Junio

DR. PEDRO A. BOSCH
Medicina y Cirugía, con preferencia partos y enfermedades de niños, del pecho y sangre. Consultas: de 2 a 4 Aguiar 11 Teléfono A-6488.
E2061 Indf. 1 Sept

DR. GOMEZ DE ROSAS
Cirujano Director de la Policlínica Nacional. Enfermedades de señoras, estómago, vias biliares y cirugía general. Consultas de 3 a 5. Cerro 551. Teléfono A-2580.
E2044 Indf. 1 Sept

DOCTOR FLORES
ECEMAS, ALMORRANAS
Ezcemas por antiguas que sean, se garantiza su curación por un procedimiento especial. Tratamiento por el TRIGEMINO. Inyecciones INTRAVENOSAS para reumatismo; raquitismo; Linfangitis; Dispepsias y Blenorragia. Neurastenia, por el procedimiento del Dr. Monin. Electricidad Médica para parálisis y nerviosismo, estrechez uretral y sífilis; curación garantizada. Almorranas, son curadas sin operación ni dolor, pudiendo el enfermo continuar sus trabajos diarios. Análisis orina: 2 y 3 pesos, completo. Impotencia. Curaciones por contrato. Análisis: Sangre. Esputos; Heces Fecales; Verruvas, curadas por electricidad. Consultas diarias de 10 a 12 mañana; de 1 a 5 tarde; y 7 a 9 noche. Patria, 1, y Calzada del Cerro.

Dr. Rubén de Velasco y Castellanos
Enfermedades de los niños. Vías urinarias. Consultas los días laborables de 1 a 3. Horas especiales, previo aviso. Salud No. 34. Habana. Telf. A-5418.
E2144 Indf 6 Sept.

DR. JOSE J. CHALONS
Médico Cirujano
DIRECTOR DE LA CASA DE SALUD "LA PURISIMA CONCEPCION"
JEFE DE CLINICA DEL HOSPITAL "LAS ANIMAS"
Enfermedades infecciosas; sifilíticas y venéreas. Rayo 2. altos, esquina a San Rafael. Consultas de 3 a 5. Telf. M-2655
E2042 Indf. 1 Sept.

DR. MARIO DEHOGUES
MEDICINA GENERAL
ENFERMEDADES DEL CORAZON
VIAS BILIARES
Pobres: consultas gratis. Tratamiento según convenio
Tratamiento eficaz de la Angina de Pecho; Hipertensión Arterial Disnea (falta de aire); Agitación; Palpitaciones, etc Consultas diarias: de 4 a 6 p m Consultas especiales: de 10 a 11 p. m., previo aviso
Gabinete: San Lázaro 316 Telf U-2569. Habana. — Domicilio: Calle 8a. No. 55. Telf. 1-2534. Víbora.

DOCTORES C. E. FINLAY Y F. M. FERNANDEZ
Profesores titular y auxiliar de Oftalmología de la Universidad de la Habana. Presidente Zayas (O'Reilly) 49 Teléfono A-7155. Consultas de 10 a 12 y de 2 a 5, o por convenio previo.
E2068 Indf. 1 Sept.

ANALISIS DE ORINA
Completo, dos pesos Prado 62, esquina a Colón. Laboratorio Clínico Químico del Dr. Ricardo Albaladejo. Telf. A-3344.
E2602 Indf. 20 Nov.

DR. GONZALO AROSTEGUI
Médico de la Casa de Beneficencia y Maternidad. Especialista en las Enfermedades de los niños. Médicas y quirúrgicas. Consultas de 12 a 2. Calle 11 entre K y L. Vedado. Telf. F-4233.

DR. HERNANDEZ CARTAYA
EXCLUSIVAMENTE ENFERMEDADES DEL PECHO
Dignóstico precoz y tratamientos, modernis de la tuberculosis. Tratamiento eficaz del asma. San Nicolás número 75. bajos. 11 a 1 y de 4 a 5.
10186 5 mar 4 abril

DR. ABELARDO LABRADOR
Consultas gratis para pobres, de 8 a 12 de la mañana. Pagas de 3 a 5 p. m Angeles 8, entre Reina y Estrella. Teléfonos A-0801 y U-2256. Especialidad en enfermedades de señoras; flujos crónicos; metritis; etc. Partos; venéreo y sífilis; riñones; diabetis; reumatismo crónico; emblanquecimiento. Tratamientos especiales por inyecciones Neosalvarsán, etc. Se hacen radiografías a precios módicos. Blenorragias; enfermedades del corazón.
E2019 Indf. 1 Sept.

DR. PABLO RONQUILLO
Vías urinarias, Piel y Sífilis. Ginorrea; Reumatismo blenorrágico; Impotencia; Neurastenia Genital; Riñón, Vejiga; Próstata; Electricidad Médica. Reconocimientos pagos. Consultas diarias de 1 a 3 y 7 a 8 p. m. San Rafael número 102. Telf. U-1630.
E2026 Indf. 1 Sept.

DR. CELIO R. LENDIAN
Consultas todos los días hábiles, de 3 a 6 p. m. Medicina interna, especialmente del corazón y de los pulmones. Partos y enfermedades de niños. Calle 4 esquina a 11, número 15. Vedado. Teléfono F-3869.
E2057 Indf. 1 Sept.

Dr. Alfonso E. Milla Solsona
CURA RAPIDA DEL FLUJO
Especialista en enfermedades de señoras. Servicio de enfermeras. Electricidad Médica. Tratamientos especiales; enfermedades Utero (matriz). Ovarios y Trompas. Consultas diarias de tres a cinco. Pobres: Miércoles y viernes. San Rafael 102 Teléfono U-1690.

DRES. J. MONS GONZALEZ y H. FERRER PUIG
ENFERMEDADES VENEREAS VIAS URINARIAS, SIFILIS
Tratamiento especial de la blenorragia. Consultas: Martes, jueves y sábados de 5 a 7 p. m.
Campanaria 37. (bajos). Telf. M-2521
15d. Vence 15 abril.

Dr. Francisco Javier de Velasco
Afecciones del corazón. Pulmones, estómago e intestinos. Consultas: los días laborables de 12 a 2. Horas especiales, previo aviso. Salud 34. Telf. A-5418
E2040 Indf. 1 Sept.

DR. RAMON ASCANIO SUAREZ
Sub-Director y Cirujano del Hospital Calixto García. Cirugía y enfermedades de señoras. Consultas de 3 a 6. Perseverancia núm. 34. Telf. A-1975 F-3948.
E2066 Indf. 1 Sept.

DR. LUIS HERNANDEZ HERNANDEZ
Médico del servicio de Vías Urinarias de la Asociación de Dependiente. Auxiliar del Dr. Hernández Ibáñez. En fermedades Venéreas y de las Vías Urinarias; Uretroscopia; Cistoscopia y Cateterismo de los Ureteres. Consulta: Animas y Amistad, de 5 a 7 p. m Telf. M-1808. Domicilio: Neptuno 283 Telf. U-1906. 30d Mayo 1ro.

DR. J. M. VERDUGO
DE LA FACULTAD Y HOSPITALES AMERICANOS Y PARIS
Estómago e intestinos
Tratamiento eficaz de la úlcera estomacal y duodenal, y de la colitis en cualquiera de sus períodos. Hígado y afecciones de la nutrición. Consultas de 1 a 3. Horas especiales, previo aviso Prado 60 (bajos). Telf. A-4425.
E2035 Indf. 1 Sept

DR. F. H. BUSQUET
ELECTRO-RADIOLOGO
Rayos X: Ultravioletas; Radium y Tratamientos eléctricos. En su Gabinete y a domicilio. Lealtad número 71. Teléfono A-4474. De 9 a 12 a. m. y de 2 a 5 p. m
E2037 Indf. 1 Sept.

DR. RICARDO ALBALADEJO
Especialista en vias urinarias. Tratamiento especial para la blenorragia; impotencia y reumatismo Electricidad médica y Rayos X Prado 62. esquina a Colón Consultas de 8 a 12 a. m. y de 1 a 6 p. m. Telf. A-3344. A-3344
E 601 Indf 20 Nov

EUSEBIO HERNANDEZ
Profesor de la Universidad. Partos y enfermedades de señoras Diario de 1 a 5 p m. Jovellar 30, entre Espada y Hospital Teléfono U-3923.
10078 5—4 Abril

DR. J. LYON
De la Facultad de París Especialidad en la curación radical de las hemorroides sin operación Consultas de 1 a 3 p. m. diarias Consulado 19 (altos), entre Prado y Genios.
E2652 Indf. 1 Sep

DOCTOR ADOLFO REYES
Estómago e intestinos exclusivamente Consultas de 9 a 11 a. m. en su casa. Lamparilla 74, altos Telf. M-9120 Tratamientos especiales e horas convencionales.
5450 16 febrero 16.

Policlinica Habana
Suárez 32. Telf. M-6235
DR. GUILLERMO LEON
Director Facultativo
Medicina y Cirugía general. Especialidad en enfermedades venéreas. Consultas de 1 a 5 de la tarde y de 8 a 9 de la noche. Consultas especiales: 2 pesos Reconocimientos $2.00 Enfermedades de señoras y niños. Garganta, nariz y oídos (OJOS) Enfermedades nerviosas; estómago; corazón y pulmones; vías urinarias; enfermedades de la piel; blenorragia y sífilis; inyecciones intravenosas para el asma; reumatismo; tuberculosis; obesidad; partos; emorroides; diabetis y enfermedades mentales, etc. Análisis en general. Rayos X; masajes y corrientes eléctricas. Los tratamientos y sus pagos, a plazos. Telf M-6233
E2036 Indf 1 Sept

Dr. Manuel González Alvarez
CIRUJANO DE LA ASOCIACION DE DEPENDIENTES
Cirugía en General
Consultas todos los días de 4 a 6 de la tarde. Campanario 52, entre Neptuno y Concordia. Teléfono A-... Residencia particular: Calle K, núm. 15 entre 17 y 19. Vedado. Telf. F-2441.
E2059 Indf 1 Sept

DR. GUILLERMO LOPEZ ROVIROSA
Enfermedades de las Glándulas Internas; Nutrición, Nerviosas y Mentales. Debilidad sexual; pérdidas; impotencias. Niños anormales, atrasados, raquíticos Bocios. Afecciones de la piel y de la sangre. Rayos Ultravioletas (Luz; Alpina); caídas del cabello, calvicie; raquitismo; anemias, etc Diatermia; extirpación de verrugas, etc. Calle 23 esquina a 22. Vedado, de 5 a 7 p. m. Domingos, de 4 a 6. Consultas por correspondencia, $5.00, Giro postal. Telf. F-6433.
E2033 Indf. 1 Sept.

INSTITUTO MEDICO DE LA HABANA
LA MEJOR ORGANIZACION DE FISIOTERAPIA DE CUBA
ASISTIDO POR EXPERTOS ESPECIALISTAS
SAN LAZARO 45
Tratamientos por inyecciones intravenosas. Electricidad médica. Rayos X. Ultravioleta, Hidroterapia. Laboratorios. Curaciones garantizadas. Enfermedades venéreas.
CONSULTAS DE 2 A 4
GRATIS 9 A 12
Recoja tarjeta inscripción 8 a 9.
Seriedad y reserva.
E 1610. ind. 27 jul.

POLICLINICA INTERNACIONAL
Director Dr. DAVID CABARROCAS.
Lealtad núm. 143, entre Salud y Dragones. De 10 a. m. a 7 p. m. Sábados y días festivos de 10 a 12. Telf. A-0344.
GRATIS
Primer día. Para entrar más pronto turnos de $0.50: $1.00 a $2.00. Visitas $1.00. Análisis o planchas para llevar $1.00 y $2.00. Curas $0.50. Análisis: Rayos X. Medicina gratis. No pague sociedad. Pague sólo cuando esté enfermo.
CTA H nio.

OCULISTAS

DR. HORACIO FERRER
ESPECIALISTA DE LAS ENFERMEDADES DE LOS OJOS
Consultas de 2 a 6 de la tarde. Consultas por la mañana a horas previamente concedidas. Ave. Wilson y L Vedado. Teléfono F-4831.
E2051 Indf. 1 Sept.

Dr Jorge L. Dehogues
OCULISTA
ELECCION DE LENTES
Consultas y operaciones de 11 a 12 y de 3.30 a 5.
Horas especiales previa citación
AGUILA 94 TELF. A-3940.
E2128 Indf. 1 Sept.

DR. ALIPIO C. PORTOCARRERO
Especialista en enfermedades de los Ojos
Garganta; Nariz y Oídos Consultas de 8 a 11 a. m Teléfono A-8627. Lealtad 69. altos
E2055 Indf. 1 Sept

DR. JOSE ALFONSO
Especialista del Centro Asturiano. Oculista nariz, garganta y oídos. Consultas: de 1 a 4 Telf. M-2330. Monte núm. 386.
E2048 Indf. 1 Sept.

CIRUJANOS DENTISTAS

DR. J. HERNANDEZ CALZADILLA
Cirujano Dentista
Especialista en extracciones sin dolor ni peligro en niños y señoras en estado, con anestesia local o gas. Cura completa de dientes flojos y piorrea alveolar. Puentes y planchas de todas clases, modernas, sin encías. Trabajos de ortodoncia. Arreglo puentes, planchas partidas, faltas de dientes, dejándolas nuevas Consultas diarias hasta las diez de la noche. Reina 76 bajos. Telf. A7537.
E2066 Indf. 1 Sept.

Dr. Armando Roig y Palenzuela
MEDICO CIRUJANO DENTISTA
Consultas de 2 a 6.
Miércoles y sábado de 9 a 12 a m. y 7 a 9 p. m. (Previo aviso)
Plácido 49, altos Habana.
Teléfonos M-8062. I-6905

DR GUERRERO DELANGEL
DENTISTA MEXICANO
Técnica especial para extracciones Facilidades en el pago. Horas de consultas: de 8 a.m. a 8 p.m. A los empleados del comercio, horas especiales para la noche. Trocadero 68 y bajos, frente al café "El Día" Telf M-6395
E2062 Indf 1 Sept

DR. VALDES MOLINA
CIRUJANO DENTISTA
Avenida de Italia No. 8 altos, entre Lagunas y Trocadero. Telf A 8582 Dentaduras de 15 a 30 pesos Trabajos se garantizan. Consultas de 8 a m a 7 p. m. Los domingos hasta las 12 m
E1885 Indf 1 Ag

GIROS Y LETRAS

N. GELATS Y COMPAÑIA
106 Aguiar 108, esquina a Amargura Hace pagos por el cable. Facilita cartas de crédito y giran pago por cable, giran letras a corta y larga vista sobre todas las capitales o ciudades importantes de los Estados Unidos, México y Europa así como sobre todos los pueblos de España. Londres, París Hamburgo. Madrid y Barcelona.
CAJAS RESERVADAS
Las tenemos en nuestra boveda, construidas con todos los adelantos modernos y la salquilamos para guardar valores de los interesados. En esta oficina daremos todos los detalles que se deseen.
N. GELATS Y COMPAÑIA
BANQUEROS
E2105 V 11 En

J. BALCELLS Y Cía.
S. en C.
San Ignacio No. 33
Hacen pagos por el cable y giran letras sobre New York, Londres, París y sobre todas las capitales de España, Islas Baleares y Canarias Agentes de la Compañía Inglesa de Seguros contra incendios "The Royal" Administración de Bienes
E1742 Indf 1 Ag

ALQUILERES

A-1. Habana.

SE ALQUILAN los altos de la casa Animas 127, compuestos de sala, comedor, cinco habitaciones, baño, cocina y terraza al fondo. Precio $65. Informan bufete de Arellano. Tel. A-2118. La llave en los bajos
A1 30636 3-18 agos

ESCOBAR 111-A, segundo piso muy fresco, con sala, comedor, dos cuartos, baño intercalado, cocina de gas, servicios criados. Informan F-6001.
A1 30618 3—8 agos

CRISTO 21, se alquilan los bajos y tercer piso. Sala; comedor; tres cuartos; baño intercalado; cocina gas y cuarto y baño criados. Llaves: número 33. Telf. A-0698.
A1 31072 5—10 Ag.

INDUSTRIA 53, primer piso, próximo parques, tranvías ambas esquinas; sala; saleta; 4 cuartos; comedor al fondo; baño completo; cuarto criado, servicio. $65. Llave, piso principal izquierda.
A1 31054 5—10 Ag.

LEALTAD 34, esquina. Se alquila una casa acabada de fabricar, $45. Teléfono M-4242. Naves.
A1 31058 5—11 Ag.

SE ALQUILAN los bajos de San Miguel 117, compuestos de sala; saleta; 5 habitaciones; dos baños intercalados; comedor; cocina; cuarto y servicio de criados. Informan: en los altos.
A1 30877 4—8 Ag.

SE ALQUILAN los altos, Belascoaín 223, con recibidor, sala, tres cuartos. La llave en los bajos. Informan teléfonos A-7843 y A-1331.
A1 30977 4 agos 10

ALQUILO PRIMER piso, calle Progreso 14, lado esquina Compostela. Recibidor, sala, cuatro cuartos, baño, comedor, cocina, cuarto criados y servicios. Informa: el portero. Teléfono I-4990.
A1 31075 5—9 Ag.

EN $34 se alquilan los modernos bajos, Benjumeda número 48, entre Marqués González y Oquendo, acabados de pintar; compuesto de sala; comedor; tres habitaciones; baño completo intercalado y calentador. Las llaves, en la bodega esquina a Oquendo. Informes: Consulado número 126, altos. Sr. Francisco Torres.
A1 31010 5—15 Ag.

EN $30 se alquilan las cómodas y ventiladas casas, calle Agustín Alvarez números 2 y 7, entre Marqués González y Oquendo, a dos cuadras de Belascoaín y a una del Nuevo Frontón, acabadas de pintar, compuestas de sala; saleta corrida, tres habitaciones; patio y demás servicios. Vecindario de moralidad. Las llaves, en el número 10. Informes: Consulado 126. altos. Sr. Francisco Torres.
A1 31011 5—15 Ag.

MALECON 39, espléndidos bajos con zaguán; sala; saleta; cuatro cuartos; comedor; baño y sótano con tres habitaciones, en 90 pesos. Llave, en altos. Informes: FO-1627.
A-1 31064 5—10 Ag.

MONTE 269, se alquila segundo piso. Sala; saleta; comedor; tres habitaciones; moderna cocina de gas; hermoso patio; azotea a nivel del piso, lujoso baño intercalado; servicio de criados. 8 meses de edificada. $55. La llave, en los bajos.
A1 31031 5—15 Ag.

ALQUILO BARATISIMOS, bajos, Gloria 206, media cuadra de Cuatro Caminos y cerquita del Mercado. Informan: café El Primero del Mercado, pregunte por Díaz.
A1 30829 4—12 Ag.

PROPIO PARA GARAGE

Oquendo 37, esquina a Estrella. Venciéndose el 14 del corriente el contrato de arrendamiento de este edificio, se alquila. Se compone de planta baja, formando un solo cuerpo con una superficie de mil quinientos metros y con habitaciones altas al fondo. Es propia para garage, grandes almacenes o alguna otra industria que requiera un gran local. Para verse, en la misma y para informes: Sr. Manteca, Cuba 76 y 78.
A1 30775 4—19 Ag.

SE ALQUILAN los bajos de la casa Aguila 259, Sala; comedor; dos cuartos; baño. Treinta pesos. Informan: en los altos.
A1 31407 6—9 Ag.

SE ALQUILA la casa Cuba 156. Tiene sala; comedor; cinco grandes habitaciones; cuarto de baño; cocina; gran patio. La llave, en la bodega. Informa: Dr. Cuadrado, en Habana 86. M-2602.
A1 31410 7—12 Ag.

INFANTA 13 (altos) cerca de Monte. Todos los tranvías. Sala; comedor; dos habitaciones; cocina; baño; escalera mármol. F-2313. F y 19, Vedado. Moderna. 30 pesos.
A1 31432 7—11 Ag.

PERSEVERANCIA 48, altos. Sala; comedor; tres habitaciones; baño; cocina. Moderna. Llaves, bodega. Telf F-2313. F y 19, Vedado. $55.
A1 31431 7—11 Ag.

$35 ALQUILO, Vives 194, altos, a una cuadra de Belascoaín. Sala; recibidor; tres habitaciones; cuarto baño. La llave, en los bajos. Informes: Cuba 100. A-2596.
A1 31447 7—14 Ag.

$38 ALQUILO: Animas 121, bajos, entre Lealtad y Escobar. Sala; saleta; tres habitaciones; cocina de gas. Informan; en los altos. A-2596.
A1 31448 7—14 Ag.

$50 ALQUILO: San Lázaro 115, altos, entre Galiano y San Nicolás. Sala; recibidor; cuatro habitaciones; baño y cocina de gas. Llave, bajos. Informes: Cuba 100. A-2596.
A1 31449 7—14 Ag.

$45 ALQUILO: Sol 10, primer piso. Sala; recibidor; cuatro habitaciones; cuarto de baño y cocina de gas. Informes y llave, Cuba 100. A-2596.
A1 31450 7—14 Ag.

EN $45 se alquilan los modernos y frescos altos de San José número 124-D y los bajos de dicha casa, entre Lucena y Marqués González, compuestos de sala; comedor corrido; cuatro habitaciones; baño completo intercalado; con abundante agua, por tener motor eléctrico para impulsarla; calentador y cuarto y servicio para criados. Las llaves en el número 124-E, bajos. Informes: Consulado número 126, altos. Sr. Francisco Torres.
A1 31012 5—15 Ag.

ESTRELLA 157, esquina a Escobar, moderno y fresquísimo primer piso. Tres habitaciones; sala; comedor y servicios. Precio rebajado. Informan: Muralla 111. A-7468.
A1 30821 4—11 Ag.

SE ALQUILA, en San Lázaro número 113, esquina a Galiano, el primer piso, con sala; saleta; tres habitaciones buen baño, cocina y servicio de criados. Llaves e informes: San Lázaro número 99, esquina a Blanco. Teléfono M-1325 preguntar por el señor Belmonte.
30809 4—14 Ag.

SE ALQUILA la lujosa casa de Campanario 119 entre Salud y Dragones: compuesta de zaguán; sala; recibidor, comedor; cinco cuartos; tres baños intercalados; gran patio; pantry; cocina; cuartos de criados; traspatio, etc. Es propia también para profesionales médicos. Para verla, de 4 a 5 de la tarde, en la misma. Para informes: Sr. Manteca, Cuba 76 y 78.
A1 30777 4—19 Ag.

PRECIOSOS altos, 50 pesos, Bernal 15 esquina Crespo. 4 cuartos, sala y comedor, acabado pintar, agua abundante. Informes allí
A1 30455 2—9 Ag.

TENIENTE REY 92
Dos cuadras del Instituto; moderno bajo con sala; saleta; tres habitaciones; comedor al fondo; cocina; baño; patio; traspatio; llaves en el alto; informes, F-5386; M-8637.
A1 31380 6 agos 8

SE ALQUILA el segundo piso de San Lázaro 14 con vista a Prado; compuesto de siete habitaciones; sala; comedor y demás servicios; abierta todo el día, precio, 75 pesos; informa el portero.
A1 31205 6 ag 10

SE ALQUILA en $28; Morales y Desagüe; casi esquina Infanta; sala grande: tres cuartos grandes; comedor; cocina; servicios; patio grande de una sola planta; no alquile sin ver esta casa; llave en la bodega de Infanta y Desagüe; informan, Lealtad 238; teléfonos A-2689 y U-2256.
A1 31378 6 ag 9

SE ALQUILAN los altos de la casa Cienfuegos 54; con sala; dos habitaciones y servicios; precio, 28 pesos; informes en Monte 103; Telf. A-4917.
A1 31376 6 agos 10

SE ALQUILAN los bajos de la casa Someruelos 28; con sala; comedor; dos habitaciones; baño intercalado y cocina; es edificio acabado de construir; informan Monte 103; La Democracia; teléfono A-4917.
A1 31377 6 agos 10

SE ALQUILAN los bajos de la casa San Rafael 153 con sala; saleta; tres grandes habitaciones; baño intercalado; cocina; es casa de reciente construcción; precio, 45 pesos; informan, La Democracia, teléfono A-4917.
A1 31375 6 agos 10

NEPTUNO y Aguila, moderno edificio, alquilo para el día 10 actual mes; piso tercero; fresquísimo; sala; comedor; dos habitaciones; lujoso baño; informan, barra planta baja; M-5740; M-8049.
A1 31397 6 ag 10

PARA OFICINA y familia; Blanco 40; bajos; inmediato a Galiano; recibidor; sala; comedor; cinco cuartos; baño intercalado; servicio; llave en los altos; informan, teléfono M-7217
A1 31244 6 ag 9

SE ALQUILA un segundo piso; muy bonito y muy modernísimo; tres cuartos; sala; saleta; comedor; baño intercalado y abundante agua; precio de situación; en Aguiar próximo a Chacón; informa, Rodríguez; Chacón y Aguiar; bodega; Telf. M-4846.
A1 30269 1 ag 9

CAMPANARIO 54; segundo piso; moderno; sala; saleta; gabinete y cuatro habitaciones; dos baños; comedor; galería; cuarto y servicio criados; pantry; cocina; lavadero; casa nueva muy fresca; informan en el primer alto.
A1 31356 6 ag 11

PARA hotel o casa de huéspedes se alquilan los altos de San Miguel 9; esquina a Consulado; con 22 habitaciones; con baño las del frente: en la misma informan; X-1515.
A1 31329 6 agos 9

SE ALQUILAN los modernos altos; esquina de la casa Sitios y Campanario. Se componen de sala; comedor; dos habitaciones; baño de lujo. Informan en la bodega, teléfono M-4205.
A1 31325 6 agos 11

ALQUILO espaciosos altos modernos; Neptuno 208; entre Oquendo y Soledad; recibidor; sala; cuatro habitaciones; comedor; todo grandísimo; lujoso baño; cuarto servicios criados; llave, bajos; U-1802.
A1 31332 6 ag 9

S. LAZARO 120 entre Aguila y Crespo; cómodo piso; sala; comedor; cinco cuartos; demás servicios; barato; fresco; vista Malecón; elevador permanente; familias honorables; informes la misma; A-9564.
A1 31334 6 ag 9

SE ALQUILAN Cuba 89 bajos y primer piso derecha; casas compuestas de sala; saleta; comedor; cinco grandes habitaciones; cocina; baño y doble servicio sanitario; la llave en la bodega de la esquina; informan en los grandes almacenes El Número 15; Monte 15; frente al Prado.
A1 31337 6 agos 11

SE ALQUILA Monte 15; segundo piso izquierda; hermosa casa compuesta de sala; saleta; hall; comedor; once grandes habitaciones; cocina; baño y doble servicio sanitario; llave e informes bajos; grandes almacenes El Número 15; se dan muy baratos.
A1 31336 6 agos 14

SE ALQUILAN magníficos altos. Belascoaín 98-A: sala, antesala, seis hermosas habitaciones, dos baños intercalados, dos cuartos para criados con todos sus servicios; dos patios; vista a dos callas. Agua abundante. Entrada independiente. Llave, informes: tienda de ropa de la esquina.
A1 31303 6—8 Ag.

ALQUILO BONITO alto, todo decorado cerca Capitolio. Sala; comedor; dos cuartos; baño completo. Someruelos 25. Llave, en la misma.
A1 31275 6—8 Ag.

SE ALQUILAN los frescos y hermosos altos de Misión 86, compuestos de sala; saleta; tres cuartos; cocina; servicios. Informan: en los mismos. Teléfono M-2974.
A1 31281 6—10 Ag.

MODERNO PRIMER piso de esquina. Sala; recibidor; comedor; tres grandes habitaciones; cocina; cuarto y servicios criados. Ultimo precio: $47. Economía y Apodaca. Llave, bajos. Informan: F-4229 U-3966.
A1 31284 6—9 Ag.

MODERNOS ALTOS: Sala; recibidor; tres habitaciones; comedor al fondo; cocina; cuarto; servicios criados. Concordia 156, letra D. Ultimo precio: $45. Llave, bajos. Informan: F-4229.
A1 31285 6—9 Ag.

ALQUILO CASA en la calle de Oquendo 89, altos, entre Desagüe y Peñalver, compuesta de sala, comedor, tres habitaciones, baño completo y cocina de gas. Más informes: al Teléfono U-3024.
A1 31328 6—16 Ag.

OMOA 14-D
Casa con sala; comedor; tres cuartos; cocina; servicios; patio; buena azotea; $30; próxima al Mercado y tranvías; llaves al fondo; informes, San Joaquín 33; Telf. M-4803.
A1 31342 6 agos 9

CASAS A $22, en la Habana, se alquilan, dos cuartos, sala, saleta, etc., altos y bajos, Puerta Cerrada 83 al 93. Telf. A-4956.
A1 4361C 6 agos 21

VILLEGAS 77, se alquila el principal, con sala, saleta, cuatro cuartos, llave en la bodega esquina Obrapía.
A1 30957 4 agos 8

VIGIA 11 entre Fernandina y Castillo, alquilo casas modernas desde $16, con mes y medio fondo o fiador. Sala, comedor, dos cuartos, baño, cocina, patio. Informa el encargado.
A1 31000 4 ag 10

SE ALQUILA, $60, San Lázaro 96, entre Industria y Crespo, segundo piso, sala, recibidor, cuatro habitaciones, baño intercalado, comedor y cocina, casa fresca y agua abundante. Informes, mueblería La Moda, Galiano y Neptuno. A-4454.
A1 30942 4 agos 9

SE ALQUILA, $65, Concordia 177 y 177 letra A, ambas casas en primer piso, entre Soledad y Aramburo sala, recibidor, cinco habitaciones, baño intercalado, comedor, servicio para criado y cocina. Casa fresca y agua abundante. Informes, mueblería La Moda, Galiano y Neptuno. A-4454.
A1 30939 4 agos 9

NEPTUNO 219, entre Oquendo y Soledad, se alquilan estos altos nuevos, sala, saleta, tres cuartos, baño intercalado, comedor, cocina, servicio y cuarto criados. Informes, bajos.
A1 30936 4 agos 11

FIGURAS 8, altos; cerca de Monte; se alquila este piso nuevo; muy barato; compuesto de cuatro habitaciones: sala, comedor y dobles servicios. Sombrerería Quirós. Teléfono A-4686
A1 30285 1—9 Ag.

ALQUILLO alto moderno, Desagüe 75 casi esquina Franco; sala, saleta, comedor, tres cuartos, baño, agua garantizada. Baratísima. La llave Franco A casi esquina Desagüe.
A1 30652 3—8 agos

ALQUILO casas una planta. Franco B y D, casi esquina Desagüe: sala, saleta, comedor, tres cuartos, baños, patios, cocina. Baratísimas. Llaves Franco A casi esquina Desagüe.
A1 30651 3—8 agos

SE ALQUILAN los ventilados altos de Virtudes y Soledad; cuatro cuartos; sala; comedor; baño intercalado; escalera a la azotea. Informan: en la bodega de enfrente.
A1 30718 4—12 Ag.

SE ALQUILA la planta baja de la casa sita en Carlos Tercero número 191, entre Marqués González y Oquendo; compuesta de sala; saleta; seis habitaciones; comedor; servicios y cuartos de criados. Informan: Mantecón y Riva Aguiar 45, bajos. Teléfono M-2603.
A1 30796 4—13 Ag.

SANTA CLARA 29, altos, se alquila casa con tres cuartos; cuarto y servicio de criados y demás comodidades. Precio: $50. Informan: Teléfono A-1051.
A-1 30799 4—14 Ag.

SE ALQUILAN los frescos y hermosos altos de Acosta número 117, casi esquina Egido, compuestos de sala, cuatro amplias habitaciones, baño, cocina y un cuarto en la azotea. Precio de situación. Informan en los bajos. También teléfono M-3039.
A1 30920 4 agos 12

SE ALQUILA en Estrella 235, altos y bajos, entre Infanta y Ayesterán, compuesta de sala, saleta, tres habitaciones, baño y cocina de gas. Informa, Luis González. U-1157.
A1 30912 4 agos 10

SE ALQUILA: San Nicolás 136, bajos. Casa amplia; cómoda; de 5 habitaciones; sala; saleta; comedor; cocina; cuarto criados y servicios. Informan: Sr. Alvarez. M-1110. Sr. Román, A-1213.
A1. 31238 6—9 Ag.

BAJOS SAN Rafael 143-G, entre Aramburu y Soledad, tres habitaciones; sala; comedor. $45. Informa: Secades. Hospital 6. Teléfono U-7092.
A1 31267 6—9 Ag.

EN NEPTUNO 234, entre San Francisco y Espada; muy frescos. Sala; saleta; tres habitaciones; baño intercalado; comedor; cuarto y servicio de criado. Informan: A-1131.
A1 31270 6—17 Ag.

CRESPO Nº 21
Alquilo bajos de esta casa; con sala; recibidor; 4 cuartos; baño intercalado; saleta de comer; cuarto y servicio criados; patio y traspatio. Llaves, al lado. Informa: Armando Ruz. A-2736.
A1 31230 6—11 Ag.

NEPTUNO Nº 185
Alquilo bajos de esta casa; con sala; recibidor; cuatro cuartos; baño intercalado; saleta de comer; cuarto y servicio criado; patio y traspatio. Llaves, al lado. Informa: Armando Ruz. A-2736.
A1 31229 6—11 Ag.

AGUILA Nº 5
Alquilo bajos, con zaguán; sala; recibidor; baño intercalado; 6 cuartos; comedor; cuarto y servicios criados. Patio y traspatio. Llaves, en el número 1. Informa: Armando Ruz, A-2736.
A1 31228 6—11 Ag.

GERVASIO Nº 5
Alquilo esta hermosa casa con zaguán; sala; recibidor; 5 cuartos bajos; 3 cuatos altos; baño completo; saleta de comer y demás comodidades. Llaves, en el 18, altos. Informa: Armando Ruz. A-2736.
A1 31231 6—11 Ag.

ALQUILO Belascoaín y San Miguel, segundo piso, altos peletería La Noble Habana acabados de fabricar, servicios modernos, son propios para matrimonio de gusto, son fresquísimos. Baratísimos
A1 30734 3 agos 9

SE ALQUILA Infanta 43 C, bajos y altos, compuestos de sala, saleta, tres habitaciones, baño intercalado y cocina de gas. Informa, Luis González, teléfono U-1157.
A1 30911 4 agos 10

SE ALQUILA en Virtudes 160, altos, entre Oquendo y Soledad, compuesta de sala, saleta, tres habitaciones, baño y cocina de gas. Informa, Luis González. U-1157.
A1 30909 4 agos 10

BARCELONA 6, ALTOS
Entre Amistad y Aguila. Se alquila con sala, comedor, cuatro cuartos, azotea, etc. La llave e informes en los bajos y en Sol 70, teléfono A-5171.
A1 30865 4 agos 8

VIVA CON ECONOMIA Y CONFORT
Casas fresquísimas, con dos, tres, cuatro habitaciones, sala, comedor, baño lujoso, cocina y demás servicios, dos elevadores funcionando día y noche. Morro y Genios. Edificio Gómez.
A1 31161 5 agos 10

GLORIA 53, se alquilan los altos, punto ideal, muy frescos, con gran sala, amplia saleta, cuatro cuartos y demás servicios, puede servir para un colegio por lo espacioso, la llave en los bajos, precio de situación. $50. Informan, Santa Emilia 90 y Serrano, teléfono I-3030.
A1 31153 5 agos 11

SAN LAZARO 98, altos, interiores, sala, dos cuartos, cocina gas, servicios. Informan, M-2863 y F-2124. Llave en los altos. A1 31137 5 ag 15

SE ALQUILA un piso alto, de fabricación moderna, en Santa Clara número 41 esquina a Cuba, compuesto de sala, saleta, comedor, tres cuartos, baño intercalado, cocina y cuarto de criada, Precio barato. Informan allí. Rodríguez y Compañía, Telf. A-1942.
A1 31133 5 agos 10

GERVASIO 17, se alquilan los bajos con sala, saleta, cuatro cuartos, baño intercalado, comedor, cocina, cuarto y servicio criados. F-3469.
A1 31116 5 agos 8

MAZON 12, entre Neptuno y San Miguel, a la entrada del Vedado, nueva y muy fresca, con sala, recibidor, comedor, 5 habitaciones, garage y baños modernos. Informan en los altos y teléfono A-1051.
A1 31112 5 agos 15

JESUS Peregrino 57, altos, entre Oquendo y Soledad, con sala, comedor, dos habitaciones, baño intercalado y cocina; abundante agua y muy fresca. Informan en la misma y teléfono A-1051. Precio, $35.
A1 31111 5 agos 15

SE ALQUILA en Compostela 179, entre Paula y Merced, un hermoso piso compuesto de tres habitaciones; sala y comedor; muy ventilado; y agua abundante. Informan: en la misma
A1 30507 2—10 Ag.

SE ALQUILA en Animas 177, A. altos entre Oquendo y Soledad, compuesta de sala, comedor, tres habitaciones, cocina, baño completo. Informa, Luis González. U-1157.
A1 30910 4 agos 10

EN TREINTA pesos se alquilan los bajos de Corrales 237, baño intercalado, cocina de gas y calentador, la llave en los altos. Informan, Morro 30, bodega.
A1 31108 5 agos 10

ALQUILO Industria 45, altos, sala, comedor, cuatro cuartos y servicios, llave zapatería esquina Colón. Informes, F-5100. A1 31041 5 ag 11

SE ALQUILAN los hermosos bajos de San Rafael 104, compuestos de sala, recibidor, comedor corrido, cinco hermosas habitaciones, baño intercalado, cuarto y servicios de criados. Informan, teléfono A-1882. Campanario 224. A1 31097 5 agos 8

SE ALQUILAN los amplios y ventilados altos de Suárez 7 esquina a Corrales, acabados de pintar y bien decorados, compuestos de sala, gran sala, seis grandes habitaciones, lujoso comedor, baño intercalado de gran lujo, cocina de gas, pantry, baño de criados, agua abundante con pluma directa, motor y tanque; y al fondo, entrada por Corrales, otra casa acabada de pintar, con cinco habitaciones y demás comodidades naturales, escalera de mármol y zaguán. Las llaves e informes en los bajos, por Suárez. Teléfono A-1882.
A1 31098 5 agos 8

ENSANCHE DE la Habana: los frescos altos. Informan: U-7229.
A1 31101 5—8 Ag.

ALQUILO lindos espaciosos altos, San Rafael 66, tres cuadras Galiano, hermosa sala, cuatro cuartos, baño, cocina gas, un cuarto alto, acabada pintar, módico alquiler. Llave, café Campanario. Telf. I-4355.
A1 31122 5 agos 10

$33.00: BAJOS nuevos. Dos habitaciones, comedor, sala, baño completo intercalado. Sitio alto y fresco. Entre dos líneas tranvías. Agua abundante. Vigía y Fernandina.
A1 29564 29—8 Ag.

SE ALQUILAN en Belascoaín 125, pisos acabados de fabricar (no se han estrenado) con sala; comedor; tres habitaciones; baño intercalado completo y cocina de gas, a $45 y $50. Informan: Manzana de Gómez 240. Teléfono A-4893.
A1 30021 31—8 Ag.

SE ALQUILA Manrique 31 B, bajos con 4|4, sala, comedor, baño y demás servicios. Informa, Mariano Fernández. Telf. F-1020.
A1 30049 31 agos 8

ALQUILO: SAN Rafael 153, esquina Hospital, pisos modernos, bajos: sala, saleta, tres habitaciones, baño moderno, cocina gas. Ferretería Belascoaín esq. San Rafael. U-5215.
A1 30092 31—10 Ag.

SE ALQUILA la casa Consulado 91 y 93, entre Animas y Trocadero. Es de altos y bajos. Los bajos propios para almacén de tabacos o alguna otra industria que necesite gran local; el área es de 30x30, teniendo en el centro el patio que está cubierto con lucernario. Los altos, con departamentos corridos a los cuatro vientos. La llave, en Prado 90, por Animas. Para informes: Sr. Manteca, Cuba 76 y 78.
A1 30776 4—19 Ag.

ALQUILO: MARQUES González 14, edificio moderno piso alto. Sala, recibidor 2 habitaciones grandes, comedor, baño moderno, cocina gas. Ferretería Belascoaín esquina San Rafael. U-5215.
A1 30226 1—11 Ag.

SE ALQUILA un segundo piso, muy bonito y muy modernísimo. Tres cuartos; sala; saleta; comedor; baño intercalado y abundante agua. Precio de situación; en Aguiar próximo a Chacón. Informa: Rodríguez, Chacón y Aguiar (bodega). Telf. M-4846.
A1 1—9 Ag.

SE ALQUILA altos Crespo 13-A: sala, saleta; tres cuartos; servicios. La llave, bodega esquina Colón. $35.
A1 30023 31—8 Ag.

SE ALQUILA la casa Sitios y Rayo, bajos, compuesta de tres habitaciones, sala, comedor y servicios. Informan en la bodega, precio $40.
A1 30102 31 agos 8

SE ALQUILA la casa Peñalver 52, compuesta de sala, comedor, dos cuartos, baño y cocina. Informan, teléfono A-3236.
A1 30123 31 ag 10

MODERNOS frescos bajos, Gervasio 176 entre Reina y Salud, sala, saleta, 4|4, baño intercalado, comedor, servicio, cuarto criados. La llave en los altos. Informan, F-1712.
A1 30356 1 agos 8

ALQUILO bajos Malecón 73, sala, comedor, dos habitaciones, baño completo, cocina, cuarto criados, patio. Informan, Carmen 8. Telf. A-2066.
A1 30366 1 agos 11

CONCORDIA 135, entre Gervasio y Belascoaín. Se alquilan los bajos, derecha, y primer piso izquierda, de esta magnífica casa, compuesta de sala; recibidor; cuatro cuartos; baño moderno; comedor; cocina; cuarto y servicio para criados. Alquiler de los bajos, $60; y del pimer piso $60. La llave, en los bajos, derecha. Informa: Angel Collado. Telf. A-3737.
A1 30313 1—8 Ag.

ALQUILO: LUCENA esquina San Rafael, piso alto, moderno. Sala, saleta, 3 habitaciones, gran baño, cocina gas. Ferretería Belascoaín esquina San Rafael. U-5215.
A1 30511 2—12 Ag.

LAGUNAS 68, entre Gervasio y Belascoaín. Se alquilan estos magníficos altos, propios para familia numerosa. Se componen de sala y recibidor muy amplios; seis habitaciones grandes; baño moderno completo; cocina y servicios de criados; teniendo una entrada independiente para el servicio. La llave, en los bajos, al fondo. Alquiler: $75. Informa: Angel Collado. Teléfono A-3737.
A1 30312 1—8 Ag.

ALQUILO SEGUNDO piso de la casa Mazón número 31, compuesto de sala; comedor; tres cuartos; hall; baño intercalado; cocina y servicio de criados. Precio: $45. La llave, en los bajos. Informan: Bufete de Arellano. Teléfono A-2118.
A1 29581 29—13 Ag.

SE ALQUILAN los altos de Carlos Tercero número 201, esquina Oquendo, acabados de pintar. La llave en la bodega de la esquina. Informan teléfono M-2504.
A1 29663 29 agos 13

PRADO número 11, en proporción, se alquila el primero y segundo piso. En cada piso, sala, dos recibidores, cuartos, baño intercalado, comedor y galería. Para verlos, en la misma, de 2 a 5 de la tarde. Para informes, señor Manteca, Cuba 76 y 78.
A1 29403 28 agos 12

SE ALQUILA Zapata 126, con 3|4, sala, comedor y demás servicios. Informa, Mariano Fernández. Teléfono F-1020. A1 30050 31 agos 8

ENSANCHE Habana. Alquilo Almendares 10, Carlos Tercero y Lugareño. Modernos altos. 4|4, baño intercalado. Terraza, comedor, pantry, cocina, cuarto servicios criado Teléfono U-4760.
A1 30432 2 agos 9

SE ALQUILAN los bajos de la casa Oquendo 85, compuesta de sala, saleta, tres habitaciones cocina de gas y baño intercalado. Informan, bufete de Helio R. Ecay, Aguiar 73, teléfono A-7884.
A1 29668 29 agos 8

SE ALQUILAN los altos de Carlos Tercero número 197 esquina a Oquendo, acabados pintar, la llave en la bodega. Informan, Telf. M-2504.
A1 29664 29 agos 13

ALQUILO espléndidos altos, Prado 65 esquina Colón, con algunos muebles o sin ellos, lado sombra, garage, precio situación. Telf. A-0856.
A1 29297 27 agosto 11

SE ALQUILA hermoso y ventilado piso en la calle Cienfuegos número 20, a una cuadra del Parque la Fraternidad. Informan: en los bajos.
A1 30070 31—10 Ag.

M.E.C.D. 2016

EL OCTAVO ESCRUTINIO DEL CONCURSO CHARANGAS, ORGANIZADO EN BEJUCAL

Se celebró en el Casino Español con gran entusiasmo. Las candidatas. En el Centro Obrero se efectuará un baile

Con gran entusiasmo se celebró en el Casino Español de Bejucal, el sábado 2 el octavo escrutinio del concurso «Charangas de Bejucal».

Los salones del Casino Español donde tuvo lugar se veían animados por nuestra juventud elegante y distinguida.

Y resaltando en el conjunto las bellas candidatas.

Allí vimos a Lutgarda Cabrera, la bellísima candidata de ojos verdes y serenos. Junto, a la encantadora y simpática Conchita Angueras.

La rubita gentil María Antonia Rodríguez y Coralia Fernández, trigueña adorable, de ojos negros y mágicos.

Alba García, un encanto.

Adelaida Díaz, lindísima.

Todas alegres, todas conscientes de su triunfo.

Que es el triunfo de la belleza y de la gracia.

Solo una candidato faltaba, la linda entre las lindas Sermira Ramírez, que se vió imposibilitada de asistir.

Celebrado el escrutino quedaron las candidatas en la siguiente forma:

	Votos:
Sermira Ramírez	65.514
Lutgarda Cabrera	65.304
Concepción Angueras	25.761
Coralia Fernández	21.505
Adelaida Díaz	18.831
María Antonia Rodríguez	17.529
Ursula Venerea	7.364
Alba García	7.100
Georgina Sirés	4.500

Después se organizó el baile hasta hora avanzada de la noche.

CENTRO OBRERO

Gran entusiasmo reina entre nuestra juventud para el gran baile que tendrá efecto el día 31 de agosto en el «Centro Obrero».

La labor de las directivas de los bandos y la de las bellas candidatas, es tenaz por llevar al triunfo el color que representan.

El señor José M. Cardo, Alcalde Municipal y Presidente del Bando Azul, el doctor José O. Vallée y los señores Antonio Escinosa, José A. Ramírez y Raúl García, miembros directivos de ese bando, luchan con verdadero entusiasmo.

Pero tienen adversarios temibles en el doctor Florencio Nadal, Jefe Local de Sanidad y Presidente del Bando Rojo, el Teniente de nuestro Ejército, Marcelo Yañez y los señores Zenén Núñez, José Campos y Conrado C. Canto, directores de dicho Bando.

Todos luchan, todos se esfuerzan, por que de esta magnífica fiesta se obtenga un resultado eficaz, destinado a hacer mejoras en nuestro parque, en las sociedades locales orgullo de los bejucaleños.

El baile será amenizado por la afamada orquesta Romeu y el sexteto «Diablo Rojo».

Grandioso será este baile que se celebrará en el «Centro Obrero».

LICEO DE BEJUCAL

Un público selecto y distinguido. Se reunió en la noche del domingo 3 en los espléndidos salones del cine «Liceo».

Se exhibía una bella film.

«La Coqueta», por Mary Pickford.

De la elegante concurrencia que se congregaba allí daré unos nombres:

Señoras: María Teresa Bossier de Vallée, Antonia Mejías de Arango, Leopoldina González de González, Blanca Fuentes de Martínez, Aurora Figueredo de García, Vicenta Alfonso de Alfonso, Cruz Pérez de Pérez, Caridad Solares de Castillo, María Hernández de Torres, Señora de Estevez, Señora de Herrera.

Y las bellas señoras Angelina Valdés de Rubín y Petra García de Suárez.

Señoritas: La linda y gentil Elenita Valdés, Celsa Acosta, María Teresa Josefina y Rita A. Vallée.

María Antonia Arango, la bella pianista, que deleitó a la concurrencia con su arte genial.

Un grupito lindísimo: Delia Pelegrí, Olga Rodríguez, Sara Campos, Mirta Castillo, Eloísa Fabelo, Olguita Nadal y «Curucha» Rodríguez.

Consuelo Acosta, Onelia Espinosa, Cándida Martínez, Matilde Varona, Matilde Villate y Rita Pou.

Flora Campos y «Chiquitica» Negrín.

La bellísima Lutgarda Cabrera y su hermana Leopoldina.

Matilde Gil, Ernestina y Julieta Rodríguez, Célica Marrero, Carmela Alfonso, Julia Mesa Conrada Alfonso. Iraida y Enriqueta Fernández.

Zoraida Marrera, Pura Raices, Aida Loperena, Emilia Martínez, Amparo Acosta, Caridad Cuesta, Estela Agileiro y Celina Torras.

Las bellas hermanas María, Hilda y Enna González.

Adolfina Rodríguez, Señoritas Estevez Rosalía González, Estela Martínez, Merceditas Pérez, Violeta Acosta, Rosita y Coralia Fernández.

Y cerraré la relación con la bellísima y adorable Irma Pou.

SENTIDO PESAME

Víctimas de un fatal accidente, dejaron de existir en la capital la señora Margot Martineaud y su hija Eloísa Menéndez, pertenecientes a una familia muy estimada en la sociedad bejucaleña.

Enviamos por este medio nuestro pésame más sentido, a la familia Martineaud.

Célida Fernández, Cronista.

NUEVA GRADUADA

La bella y culta señorita María del Carmen Pavon y Tamayo, perteneciente a una distinguida familia de Holguín, y competentísima Profesora de Escuela Superior de dicha Ciudad, que acaba de graduarse en la Escuela Normal de Oriente.

La señorita María del Carmen Pavón, que es además Directora de la acreditada Academia «Montessori» desde hace tres años, ha recibido innumerables felicitaciones con motivo de su triunfo en la Normal, a las que unimos la nuestra muy sincera, deseándole grandes éxitos en el ejercicio de su honrosa profesiNn.

Nos complacemos en adornar nuestras columnas con su retrato.

Villaclareñas

PROXIMAS BODAS

Para el mes de diciembre está anunciada la boda de una gentil villaclareña, la señorita Carmen Pérez y Pérez, con el joven Fernando Martínez Campos, Ingeniero de Obras Públicas.

Otras bodas que se anuncian para muy pronto:

La señorita Carmita López con el doctor José Cornides Feláez.

La culta profesora de Instrucción Pública señorita Ana María León, con el doctor Antonio Pérez Arrieta.

La señorita María Solveira Oramas con el señor Segundo Silva Andrada.

DE MEXICO

Ha regresado después de haber pasado algunos días por nuestra hermana República, la tierra azteca, las señoritas Juanita y María Luisa Fascual.

Reciben en su residencia de la calle General Machado, a sus múltiples amistades que las van a saludar.

Con ellos uno el mío. Afectuoso.

PETICION

Un simpático compromiso, que se ha formalizado desde hace algunos días. Ella es la señorita Carmen Machado, culta profesora de Instrucción Pública con el joven Pablo Silverio.

Una boda más en Santa Clara que no se hará esperar.

Hasta Carmen y su prometido lleguen mi felicitación.

HELENA.

LUCIDO ENLACE EN JOVELLANOS

Srta. Edelmira Azor y el joven Ismael Recart. Notas sociales

Como lo anuncié oportunamente, se efectuó en la tarde del día dos, el simpático enlace de mis distinguidos amigos Edelmira Azor Juelles e Ismael Recalt López.

Muy soñadora lucía la novia con su elegante traje de desposada.

¡Qué linda! Fué la expresión de toda la concurrencia. Entre el murmullo de justas celebraciones llegó hasta el altar la gentil Edelmira. Aprisionaba entre sus manos el bouquet nupcial, de gusto exquisito.

Apadrinaron la simpática unión la distinguida dama Pastora López de Recalt, madre del contrayente y el apreciable caballero Ramón Azor, padre de la novia.

Ante un artístico altar, arreglado con exquisito gusto, por la señorita María Josefa Fernández, efectuose la ceremonia nupcial que bendijo nuestro querido párroco Venancio Ortiz.

La señorita Gloria Azor, prima de la novia, cantó un Ave María mereciendo grandes elogios de la concurrencia.

Los novios fueron felicitados calurosamente por los amigos, felicitaciones que se repetían sin cesar hasta el momento mismo en que la enamorada pareja abandonaba su morada para dirigirse a la estación de ferrocarril para tomar el tren rumbo a la Capital donde pasarán los primeros días de su luna de miel.

La concurrencia fué muy numerosa y escogida.

Señoras: Wilda Recalt de Nin; María Marquez de Nodarse; Edelmira López de García; Pastora López de Recalt; Adela Nordarse de Hernández; Catalina Azor de Azor; Felicia López de Boitel; Carlota Hernández Viuda de López.

Señoritas: Magdalena Abreu, Eulalia Medina; Josefina Marcos; Hortensia Puñal; María Felicia Boitel; María Josefa Zayas; Anita Mázquez; Ada Brito; Lilia Isasi; Graciela García; María Josefa y Antonia Fernández; Gloria Azor; Ercilia López; María Teresa y Adela González; Elisa González; Irma y María Fundora; Margarita André; Miss Coort y Zoila Llerandi; Delia Carreras y Blanca Sotolongo.

La señorita Matilde Azor, hermanita de la novia, se multiplicaba en atenciones con los invitados. Para todos tuvo sonrisas y palabras afectuosas.

Con ricas pastas y exquisito ponche fué obsequiada la concurrencia.

Hago votos fervientes por la inalterable felicidad de mis queridos amigos Edelmira e Ismael.

HERMOSO BABY

Para los esposos Enriqueta González y Ramón Zamora mi felicitación. Un nuevo ángel un hermosísimo niño les ha enviado el Señor para aumentar su felicidad.

¡Ojalá que sólo encuentre alegrías en el mundo!

BAUTIZO

Se efectuó en la morada de los esposos Pastora López y Rodolfo Recalt el bautizo de su linda nietecita.

La primogénita de Wilda Recalt y Mario Nin, recibió las regeneradoras aguas del bautismo.

Un acto familiar.

A la nueva cristiana se le impuso el nombre de Eva y fué bautizada por nuestro párroco padre Venancio Ortiz.

Fueron los padrinos sus abuelitos: la distinguida señora María Abarca de Nin y el señor Rodolfo Recalt.

Hago votos sinceros por la felicidad de la lindísima Eva.

BODA

Como había anunciado en mi crónica anterior, el sábado a las cinco de la tarde se efectuó en Matanzas la boda de la inteligente profesora de esta Villa, señorita Fidelia Rodríguez Bustillo y el estimado joven Arturo Lorenzo Boitel.

La boda se llevó a efecto dentro de la mayor intimidad.

La cronista, que mucho estima a los contrayentes, formula sinceros votos por su felicidad.

K ONOMASTICO K

El día dos del mes en curso celebró su fiesta onomástica nuestra inteligente e ilustrada amiguita señorita Delia Carreras Torres, Cronista Social de «El Mundo».

Deseamos a la distinguida señorita todo género de felicidades.

UNA NIÑA

Una nueva que gustosa consigno en mis notas de hoy. Los estimados esposos López-Génova de Zayas han tenido una monísima niña que viene a hacerlos completamente dichosos.

Reciban mi felicitación.

América Marcos,
Cronista Social.

DIVERSAS NOTAS DE STI. SPIRITUS

Acusados privado en la causa del Hotel Plaza. A la cárcel

El hogar formado por los jóvenes y estimados esposos señores David Nuño y Victoria Villanueva Sánchez se ha visto favorecido con la llegada a él con toda felicidad de un hermoso niño.

Dicha señora fué asistida por el reputado galeno señor Antonio de P. Sanesteban auxiliado de la competente profesora señora Isabel Menéndez de García.

Tanto la madre como el nuevo espirituanito gozan de salud.

NUEVA RESIDENCIA

Han trasladado su residencia de Plácido para la calle de Puente número 3, los distinguidos y jóvenes hermanos Castañeda Luna.

Satisfacciones les deseo en su nueva residencia.

PARA LA HABANA

Han salido rumbo a esa Capital las estudiosas hermanitas señoritas María Josefa y Luz Bertha Brizuela y Hernández, alumnas del acreditado Colegio Nestor Leonelo Carbonell que radica en el Vedado.

ACUSADOR PRIVADO

En el sumario que se instruye en el Juzgado de Instrucción de este Partido por el sangriento suceso de los portales del hotel Plaza en que perdiera la vida el señor Agustín Fernández Matienzo, se ha personado como acusador privado el conocido abogado del foro villareño doctor Antero S. Alvarez, quien se propone demostrar la culpabilidad del procesado Santiago García Monclus.

Este será defendido por el doctor Jorge A. Ferrer Morejon.

ACUSADO DE ESTAFAS

El día 4 de agosto ingresó en la Cárcel de esta ciudad a disposición del señor Juez de Instrucción, Félix Ramón Monteagudo y Sagrera, a responder de las varias causas que se han radicado contra él por el delito de estafa, por haber vendido tres veces la casa calle de Cádiz número 5, letra B.

Serra Carbonell.

VELADA ARTISTICA Y LITERARIA TUVO EFECTO EN EL CINE DE LAS MARTINAS

Fué organizada por la Compañía de Declamación La Avellaneda. Se desarrolló un selecto programa y asistió un gran público

Como hube de anunciar en mi correspondencia anterior, el domingo 3 del actual se llevó a cabo en Las Martinas una velada artística y literaria, por la Compañía de Declamación "La Avellaneda", que puede con franqueza calificarse no digo de buena, sino de excelente.

El elemento artístico formado por las mup bellas y simpáticas señoritas María A. Tanda, Luisita Monte, Zoila, Modesta, Lucía y Fe Graupera, llenaron su cometido a las mil maravillas y los hombres, Luis Tanda, Césareo Larroque, Paulino Montano, Alejandro Rodríguez y Rafael Antonio y Alejandro Sabatier desempeñaron sus papeles con verdadera perfección.

La obrita la "Marquesita" fué representada con verdadero arte, gracia y simpatía por lo que cultivó nutridos aplausos y "Furor de fotografía" fué de tal agrado que la selecta concurrencia no cesaba de aplaudirla con extremado frenesí. La muy blonda, hermosa y simpática Palmira Tanda, que ha sido una valiosa adquisición de la Compañía, cuyo ingreso en la misma se ha visto con los mejores ojos de agrado y regocijo, desempeñó un papel en la velada valiosísimo. Palmira no subió a escena, pero Palmira entre bastidores, cual experto y ágil director, estaba atenta a todo. Ya se le veía en el camerín caracterizando una de sus lindas compañeras, bien poniendo el visto bueno a otra que ya lo estaba, o como eficiente y listo traspunte dando las últimas y precisas indicaciones a las jóvenes que salían a escena.

Lo más valioso, lo más selecto y lo más culto de esta digna sociedad se dió cita y en asombrosa concurrencia llenó los amplios y ventilados salones del Cine Polar, de este pueblo, donde tuvo lugar la velada. Entre las señoras pude ver a Rosario Miranda de Tanda; Isolina Tanda de Pereiro; Luisa Santoyo de Montes; Isabel Prieto de Saez; Amada Rodríguez de Ferro; María Estrada de Piñón; Natalia Ruíz de Robaina; Tomasa Montano de Plasencia; María Móntano de Sabatier; Nieves Montano de Sabatier; Manuela Rodríguez de Graupera; María Lazo de Graupera; Rafaela e Isabel Tamarit y Heriberta Abascal.

Señoritas, había muchas; lástima que mi pobre memoria no las recuerde a todas, pero entre las que pude anotar estaban las muy simpáticas Nila Acanda; Aida Saez; Juana Ruíz; Juana Sarmiento; Lidia Carballo; Nieves Quintana; María Fernández; Manuela Pérez; Juana Ledesma; Julia Izquierdo; Juana Silva; Justa Zenaida Borrego; Zoila Plasencia y Nieves María Fernandez.

Los caballeros muchos, si los reseñara sería interminable esta crónica y más que omitiría varios nombres al no recordarlos todos, por lo que me abstengo en vista de todo ello de reseñarlos.

La monísima señorita Leonila Tanda, que pertenece también a la Compañía, se dedicaba en el salón a recibir y acomodar de la manera más delicada las familias que iban llegando. Leo, como le decimos cariñosamente, se multiplicaba en atenriones y finísimas. Desempeñó con eficiencia su cometido.

En el intermedio recitaron con elegancia y percción poco común dos magistrales poesías las muy graciosas hermanitas Srtas. Modesta y Zoila Graupera.

En resumen de todo, puede abonarse la Compañía "La Avellaneda" con su velada regia del domingo 3 del actual, un éxito más a los muchos que tiene brillantemente conquistados.

El Corresponsal.

El Tónico de la Mujer por más de 50 años. Las mujeres cuidadosas se previenen para ciertos días del mes, tomando
CARDUI

SE ALQUILA EN HOLGUIN
Una grande y lindísima casa, situada al lado del National City Bank y frente a la Colonia Española. El mejor sitio de la ciudad. Con vitrinas y puertas de cristal, propias para establecimiento. Informa Alfredo García Cedeño, en Maceo 68. Teléfono 273.
8d. OC. 8.

EXCURSION DEL MUY ILUSTRE CENTRO GALLEGO, DE LA HABANA, A VARADERO

En Cárdenas los excursionistas obtuvieron un recibimiento magnífico. En el Centro de la Delegación.. En el Náutico

Un gran domingo.

El de ayer para Cárdenas.

Un día de gratos alicientes, de plena animoción que nos hizo salir del ambiente monótono de nuestra vida provinciana, fueron esas horas que aquí pasaron los excursionistas del Muy Ilustre Centro Gallego de la Habana, que en número de más de mil arribaron a nuestros lares ansiosos de conocer nuestras playas y de admirar a nuestras lindas mujeres, que gentiles, airosas y arrogantes lucieron su porte airoso en las fiestas celebradas.

La excursión lleg temprano.

Sobre las once.

Lanzando al aire sus acordes nuestra Banda Municipal hizo su entrada triunfal por la calle de Pinillos el largo convoy que nos traía a esa caravana que loca de alegría dejaba el bullicio de la urbe capitalina para pasar aquí un día de solaz y expansión.

Cariñoso el recibimiento.

Cariñoso y entusiasta.

La hialguía y la hospitalidad de los cardenenses quedó demostrada una vez más al abrir éstos de par en par sus brazos a los cientos de huéspedes que llenos de alborozo recibían las primeras brisas de los mares cardenenses y pisaban tierra de la Perla Norteña, para compartir con nosotros en un día dominical de cielo azul, de un sol de Agosto que derramaba sobre la tierra sus más hirvientes rayos de luz.

Nuestro Alcalde no faltó.

Fué también al recibimiento.

Cada vez que forasteros llegan al pueblo que él gobierna, Humberto Villa Carrerá goza y se desvive por atender a todos personalmente y el domingo apenas arribó el tren, allí se le veía entregando a cada uno de los viajeros las llaves de la ciudad y diciéndoles que llegaban a su propia casa.

Fué emocionante la llegada.

Debo decirlo.

El pitar de la locomotora saludando a la ciudad se confundía con el bullicio de la banda de música que tocaban a la vez, entre ellos la nuestra cedida por nuestro Alcalde, como digo en párrafos anteriores y tres conjuntos más que nos traía la excursión del Muy Ilustre Centro Gallego de la Habana.

Dos típicas gallegas.

Una típica criolla.

En gran desfile entraron por la ciudad los excursionistas acompañados del pueblo cardenense con su «Mayor» al frente.

Hubo una ofrenda floral.

Primer acto del programa.

Acto hermoso de confraternidad y amor entre cubanos y españoles, al colocar los excursionistas una bella corona de flores naturales ante la estatua del que fué Primer Presidente de Cuba, el austero patriota Don Tomás Estrada Palma, allá en el Parque de su nombre.

Después al Centro Gallego.

A su casa social.

De gala recibió a los excursionistas esa Delegación del Muy Ilustre Centro Gallego de la Habana, que tiene aquí al frente a un «gallego» de tanto valor como el señor Serafín Pazos.

Se desvivió él con todos.

A todos prodigó atenciones.

Un ponche de honor fué ofrecido en aquel recinto de los salones de marfil de la Casa Galicia a las autoridades y miembros de la Delegación por la Sección de Propaganda, haciendo el ofrecimiento el digno Presidente de la Asamblea de Apoderados, el señor Narciso M. Rodríguez.

A esa hoza empezzó el baile.

En la popular sociedad.

Baile amenizado por tres conjuntos musicales capitalinos, los mismos que venían en la excursión.

Un lleno hubo allí!

No podía darse un paso.

Las hermosas mujeres que desde la Habana nos trajeron su perfume y los encantos de sus garbosos cuerpos, que compartían con las cardenenses que también fueron a realzar esa fiesta de luz, de calor y de alegría, en una tarde poética y risueña.

Disfruté de un almuerzo.

Que no podría silenciar.

Cuando esa matinée se celebraba pasaron al Hotel Louvre un grupo presidido por nuestro querido Alcalde Humberto Villa Carrerá para saborear un rico almuerzo.

No faltó el Jefe de la Policía.

El cumplido Tomás Fernández.

También estaba allí el señor Serafín Pazos; y entre los excursionistas me fueron presentados en ese acto, dos muy simpáticos que acompañaban al Alcalde: Miguel de Miguez, Jefe del Personal del Ayuntamiento de la Hbaana y político de arrastre en aquella Provincia y Avelino Tijeiro, Vocal de Propaganda del Muy Ilustre Centro Gallego de la Habana y propietario del famoso bar «Lonja», en la capital.

Con ellos compartí.

Varias horas.

Después de ese almuerzo que amenizó un conjunto típico gallego, nos fuimos en el Packard del «Mayor» a la Plaza Aul.

Estaba Varadero de gala.

Como tarde dominical.

Contaba ayer tarde con su huésped ilustre en la mansión del «Inglesito», al General Gerardo Machado y Morales, nuestro demócrata Presidente, que está repitiendo sus visisitas a nuestra playa encantado de lo bien que pasa allí las horas, rodeado de halagos y de congratulaciones.

El Náutico estaba de fiesta.

Se bailaba en sus salones.

Con Miguel de Miguel simpático, alegre y divertido, penetré en el elegante Club presentándoselo al Director del Náutico el sociable Luis del Valle, que allí estaba con el Secretario D. Gustavo Pérez Maribona.

Se encontró ese amigo!

Del rango del Náutico.

En su bar lujoso y moderna saboreamos un rico coaktail y se brindó por la Habana y por Cárdenas.

Otra visita más.

En el Varadero.

Quisimos mostrar a los dos amigos acompañantes de la Habana el Campamento de Verano de Crusellas y Ca., y allí estuvieron viendo esa obra modelo que tiene a su frente al pundonoroso Coronel Silva, que amable, cumplido y atento nos recibió mostrándonos detalladamente todo el Campamento.

Habían pocos muchachos.

Se esperaba un grupo.

El grupo de Camagüey que posiblemente llegue hoy a disfrutar de las delicias de ese Campamento donde de sus moradores como bien dice el Coronel Silva, son hijos del agua y del sol, porque la vida allí se desliza al aire libre.

Volvimos a la ciudad.

Al caer la tarde.

Y cuando retornamos a Cárdenas donde la alegría imperaba como en Varaldero, todavía se bailaba en el Centro Gallego.

Qué fiesta tan brillante!

Qué espléndido todo!

A las siete de la noche se dió la señal de ppartida ppara tomar el tren de regreso los excursionistas, pero antes hicimos un alto en el hotel Louvre, donde saboreamos rica cerveza helada de «La Tropical» y «La Polar».

Allí hubo música.

Privando la charla!

No faltaron brindis hablando el señor Manuel Pérez Tarano Inspector Especial de la Cervecería «La Tropical» y Tivoli; nuestro popular «Mayor» que dedicó frases halagadoras para los excursionistas por su comportamiento correcto y respetuoso durante el día y que él lo que quería era saber si todos se iban satisfechos de Cárdenas.

Fué aplaudido Humberto Villa.

Ovacionado!

Se acercaba ya la hora del tren, las siete y treinta de la noche y bajo una llovizna molesta que fué lo que al final deslució algo la fiesta, partieron hacia la calle de Pinilla, excursionistas y cardenenses.

Allí se repitieron los vivas.

Antes de partir el convoy.

EL DR. JOSE A. RIERA

Acaba de pasar hacia San José de los Ramos, el doctor José A. Riera, recto Juez Correccional de Santa Clara, acompañado de su distinguida familia.

El doctor Riera fué Juez Municipal de San José de los Ramos, donde se le estima muy de veras, por su rectitud y brillante ejecutoria en el desempeño de su ministerio.

Mi cordial bienvenida y feliz estancia les desea la cronista.

En el día de hoy, tuve el honor de recibir la visita de mi estimado amigo doctor Simón Aranguiz, activo Agente-viajero del apreciable colega "Heraldo de Cuba".

Mi cordial saludo a tan culto como caballeroso amigo.

FRANCISCO PRATS CARREÑO

Este competente maestro normalista, acaba de hacerse cargo nuevamente de la escuela de la finca Habana a la que venía prestando su eficiente y fecunda labor.

Mucho éxito deseamos al culto y prestigioso profesor, Prats.

LA SANIDAD LOCAL

Es digna de toda loa la actividad y celo que viene desplegando la Sanidad Local.

Pero lástima que no contara con más recursos para que su benéfica acción pueda intensificarse.

Bueno sería que nuestro Ayuntamiento cooperara con la Sanidad; en lo que se refiere a la limpieza de las cunetas, pues con ello ganaría mucho la salubridad pública.

Mi cálida y efusiva felicitación al celoso y activo Jefe de Sanidad Local, Dr. Fernando H. Gato, por su fecunda gestión.

LEA NUESTRO ALCALDE MUNICIPAL

¿Ya el ilustre Ayuntamiento consiguió en los presupuestos los cien pesos, para premiar al mejor maestro o maestra del Municipio, de conformidad con lo que preceptúa el artículo 3o. de la vigente Ley de 10 de marzo del corriente año?

Siempre veré con simpatía toda obra o acción que tienda a la protección del Magisterio, por que de su gestión noble y fecunda depende el afianzamiento de las insaituciones patrias.

El estímulo es siempre grato, siempre es prolífico, siempre es provechoso.

Es de creerse que nuestro prestigioso Ayuntamiento, que tanto amor demuestra por la cultura popular haya consignado los cien pesos para estimular al maestro o maestra que mejor labor haya rendido en el Distrito Escolar.

Ahora, toca a la Honorable Secretaría del Ramo, que tanta actividad y celo viene desplegando en pro de la cultura patria, reglamentar esta simpática y justiciera Ley.

LILAS BLANCAS.

Vivas a Cárdenas, aplausos y felicitaciones para nuestro querido y sociable Alcalde, Humberto Villa Carrerá que ayer cuando la excursión del Centro Asturiano de la Habana se ganó un galardón más de ser el Alcalde más afable, más simpático y más demócrata que tiene Cuba.

Los gallegos lo decían.

No es mía la opinión.

Pitaba el tren, iba ya arrancar, cuando pude observar la verdadera confraternidad de españoles y cubanos, allí de habaneros y cardenenses y el abrazo de cariño que mutuamente se daban cuando lentamente el tren partía...

Los pañuelos se agitaban.

En señal de adiós.

Y hubo grupos que cantaban con sentimiento aquello de «Adiós Cárdenas querida ya yo me voy para la Habana, adiós mujercitas lindas, que yo volveré mañana...

Eran las ocho de la noche.

Cuando la excursión partió.

Cárdenas volvía a su monotanía provinciana, mientras a lo lejos se perdía el eco del ruido de la locomotora que rumbo a la capital nos llevaba el contingente de simpáticos y divertidos excursionistas que aquí pasaron horas gratas y que llevaron de nuestra Perla del Norte el dulce recuerdo de un día feliz.

No podrá olvidarse.

Imposible!

Francisco González BACALLAO

JUVENTUD ESTUDIOSA REGRESA A CARABALLO

Tenemos entre nosotros a toda la juventud estudiosa de ambos sexos. Los aires de esta comarca tan saludable les dará fuerzas que los estudios les arrebató. Aquí están la muy simpática Hilda Izquierdo con brillantes notas de sobresaliente, Emma Ruiz, graciosa niña hija de nuestro Juez Municipal señor E. Ruiz. Estuvo Onelia Aguiar, muy inteligente hija de nuestros estimados vecinos Aguiar González. Y de jóvenes una pléyade. Alfredito Flores, hijo del fuerte empresario de guaguas Empresa Santa Cruz; Armandito Oliva, Jerónimo Nadal, Héctor Ruiz y Elio Alonso, retornando para continuar sus estudios con mucho afán el joven Orlando Acosta.

A todos los felicito y les deseo éxitos a la vez que les aconsejo no desmayen ni un momento en sus estudios.

DE OBRAS PUBLICAS

Alguna vez hemos llamado la atención pública sobre la atención con que en las altas esferas oficiales solían verse los asuntos de este término, pero las cosas van cambiando de sesgo. Ayer hablamos con un alto empleado de este departamento quien nos manifestó que en breve daría comienzo el arreglo de la carretera del Angel al Marey y desde el Chucho de los Fernández de Castro a Bainoa.

VISITA

La recibida ayer del trotamundos señor Gerardo Aguiar quien nos hizo presente las atenciones que le dispensaron el Jefe del puesto de la G. R. señor Febles y del Alcalde de Barrio señor C. Fernández.

Es el señor Aguirre un hombre tenaz. Su conversación amena agrada a cuantos le tratan.

Salud y felicidades le deseamos.

Corresponsal.

SUNTUOSA BODA EN GENERAL MACHADO

Srta Angelina Guzmán y Díaz con el Sr. Lorenzo Rodríguez

Una boda suntuosa que por la distinción y el prestigio de los contrayentes congregó en torno de los felices desposados, numerosa y selecta concurrencia.

Nos referimos a la de la distinguida señorita Angelina Guzmán y Díaz y el correcto joven Lorenzo Rodríguez Ballcorba.

Boda de amor, en cuyo acto sancionaron sus amores y unieron sus destinos, antes Dios, estos felices jóvenes.

Pertenecen ambos a familias muy estimadas. Ella, ahijada del popular político Rafael Quintana, es un dechado de virtudes y el correcto y distinguido ocupa un alto cargo en el Banco Comercial de Cuba.

La ceremonia nupcial, efectuada en la noche del 2 del corriente en la preciosa capilla «Santa Lutgarda» de este reparto, fué un acto lucido, brillante. Decorada estaba por el jardín Milagros con palmas, arecas y flores distribuidos artísticamente. Sencillez y elegancia eran las características de esta bella decoración.

El traje de Angelina era de una sencillez encantadora, y realzaba las galas de la feliz desposada.

El sacerdote tras las oraciones de rigor y de leer a los contrayentes la epístola de San Pablo, consagró esta unión de la que fueron padrinos la señora Encarnación Ballcorba de Rodríguez y el señor Benito Barrera.

Testigos por ella, el ingeniero Mario Mendoza, representante a la Cámara; el señor Rafael Jorge Sánchez, capitán Alberto Ruiz Cantillo jefe del puesto militar de este pueblo; el capitán Jorge Vila y el señor Carlos Govea.

Por el novio, el doctor Nicolás Pérez Raventós, Catedrático de la Universidad de la Habana; el doctor Humberto Fernández Aguirre y los señores Antonio León, Vicente Ibáñez y Julio González Izquierdo.

Lució la novia preciosos ramos de boda y tornaboda, nuevo modelo el primero en el que se combinaban certeramente gardenias, sweet peas con caídas de espárrago. De dalias y glodiolos, afectando la forma de un corazón el segundo.

Regalos ambos del señor Alberto Ruiz, cronista de «Heraldo de Cuba».

La concurrencia numerosa y distinguida: señoras Berta Machado de Sánchez, hija del Hon. Presidente de la República y esposa del correcto caballero Rafael J. Sánchez; Angelina Amanta Retamar de Izquierdo; Barrera de Quintana; María Teresa Arias de Vila; Esperanza Hidalgo Gato de Ruiz; Julia Crespo de Agudo; Blanca Mulgas de Domínguez; Adelina Hidalgo Gato de López; Ena Sampera de Pérez de la Mesa; María Mulgas viuda de Sodano; Eusebia Collazo de Gómez; Celia Barrera de Córdova; Celia Betancourt; Rosa Quintana de Méndez y otras muchas señoritas.

Georgina Vila; Raquel Monteagudo; Lidia y Hortensia Gómez; Blanca y Lucía Sellén; Consuelo Elizondo; Olga Pons; Juanita Collazo; las bellas hermanitas Amelia, Mary y Olga Montaño; Mercedes y Carmen Toledo; Hilda Cerice. Ofelia Hernández; Ada Sellén; Evangelina. Berta y Loreto Barrera; Ana del Carmen Estévez; Ofelia Jiménez; Alicia García; Mercedes Cernuda; Fara Morante; Nena Díaz; Haydee Grabau; Carmita García; Carmen Méndez; oila Faz; Mercedes M. González y Delia Guerra; Margarita Pérez; Josefina León; Elvira Caballero; María Luisa Menocal; Esperanza Pons; Lidia Magriñá; Adelina Fernández y Evangelina Restano.

Felicidades eternas.

Cronista Social.

EL BASE BALL EN GUIRA DE MELENA

Los "toros de Lawton", famoso team por sus resonantes triunfos en el campeonato semi-profesional, vino a Güira de Melena el domingo tres del ppdo., a medir sus fuerzas con el team "Monkey", de esta localidad.

En un juego de muy pocas carreras, los muchachos del "Monkey" derrotaron a los "famosos toros", siendo el score final dos carreras por una.

Se distinguió notablemente en el box güireño, el pitcher Rodolfo Fernández, quien hizo comer en sus manos a la fuerte batería de los lawtonianos.

Carlos Hernández jugó el center field admirablemente y tuvo un lance muy difícil en un fly corrido, que aceptó, y al que el público contribuyó con una salva de aplausos para el joven pelotero güireño.

Para más detalles, el score a continuación:

TOROS DE LAWTON

	V	C	H	O	A	E
E. Valdés, lf.	4	0	0	0	1	0
A. Izquierdo, 1b.	3	0	1	5	2	0
I. Fabré, cf.	4	0	1	1	0	0
F. Quevedo c.	3	0	1	7	0	1
J. Macías, 3b.	4	1	0	2	3	1
M. Hernández, rf.	4	0	1	0	1	0
S. Santana, 2b.	1	0	0	2	0	0
L. Urrutia, 2b.	2	0	0	2	0	0
A. Estenoz, ss.	3	0	0	0	3	0
V. Valiente, p.	3	0	1	1	1	0
V. Rodríguez, p.	0	0	0	2	0	1
Pérez, x	1	0	0	2	0	0
Bertharte, xx.	1	0	1	0	0	0
Gómez, xxx	0	0	0	0	0	0
Totales	33	1	6	24	11	3

x Bateó por Izquierdo en el 8o.
xx Bateó por Estenoz en el 9o.
xxx Corrió por Bertharte en el 9o.

MONKEY B. B. C.

	V	C	H	O	A	E
Rodríguez, ss.	4	0	1	0	4	0
W. Fernández, 2b.	4	0	1	4	2	0
Elejalde, lf.	4	1	1	2	0	0
Gorostiza, 3b.	4	0	1	1	3	0
González, 1b.	4	0	1	10	0	0
Sosa, rf.	2	0	0	0	1	0
Hernández cf.	3	1	1	2	0	0
Ramírez, cf.	1	0	0	1	0	0
Díaz, c.	4	0	1	7	0	0
Fernández, p.	3	0	1	0	1	0
Totales	33	2	8	27	11	0

Toros de Lawton ... 000.001.000—1
Monkey B B B ... 011.000.00x—2

Empujadores: Hernández, 1; Gorotiza, 1; R. Fernández, 1.
Bases robadas: Santana, 2; Fabré, 1; Elejalde 1.
Bases por bolas: Rodríguez, 1, Valiente, 1: Fernández, 3.
Balk: Fernández.
Umpires: Clemente, home; Alvarez, bases.
Tiempo: 2.9 mts.
Anotador: A. Rodríguez.

M. Rodríguez,
Corresponsal.

CON UNA COMIDA BAILABLE SE CELEBRO UN MUY SIMPATICO BAUTIZO EN COLISEO

Asistió numerosa concurrencia a la morada de los esposos Ajión Gill-Sosa Pérez, siendo obsequiada con esplendidez

Invitados gentilmente por la esposos Ajión Giel-Sosa Pérez, figuras prestigiosas de estra localidad asistimos al bautizo del niño Humberto Ajión, bello pequeñín que forma la trilogía encantadora con Orlando y Joseito y los cuales constituyen el orgullo de esos felices padres. Por estos, con su proverbial gentileza y esplendidez de siempre fuimos obsequiados en su morada con una comida-bailable, asistiendo a esta distinguidos elementos de

nuestra sociedad entre los que figuraban el Alcalde, el teniente Valido, Pepe Vega y otros. En el comedor que lucía bellamente engalanado, rssaltaba la belleza de algunas amiguitas, como Minita Blázquez, que no por haber sufrido fuerte derrota su club perdió el apetito. Hubo brindis muy elocuentes por la prosperidad del querido matrimonio, mereciendo especial mención el del Dr. Jacinto Martínez Goberna, pasando más tarde los invitados a los salones de nuestra simpática sociedad Unión Club., gentilmente cedidos por su Presidente el doctor González Gárciga, luchador incansable por su prosperidad y auge. Allí la alegría era desbordante y el bufett estuvó abierto durante toda la noche saboreándose ricas pastas, dulces, helados y ponche.

Ocupa lugar preferente en la crónica le señora de la casa, Mariana Gill a la que secundaron con gran acierto sus primas las señoritas Inés, María y Estela. La madrina del nuevo cristiano Alicia P. de Sosa, se deshacía en atenciones y finezas con los invitados.

Comenzaré la ardua tarea de reseñar la concurrencia, rogando perdón por las omisiones.

Señoras: María F. de Bannatyne, esposa de nuestro Alcalde; Generosa H. de Valido, muy bella y fina; mi buena amiga Celina G. de Ibargüen, María T. E. de Enríquez, Sara O. de Martínez, Felicia D. de Suit, Mercedes Viuda de Hernández Carmelina M. de Jacomino, Juana R. de Cárdenas, Ramona C. de Hevia, Adela C. de Ramos, Concepción G. de García, Engracia H. de Gutiérrez, Gregoria G. de Alvarez, Bernarda C. do Valle, María G. de Domego, Graciella V. de Delgado, Nieves S. de Prieto Juana R. de Romero, Maximina P. de Ferrer, Teresa M. de Carrasco, Caridad M. de García, Catalina V. de Cuadrado.

Señoritas: la culta colaboradora de «El Mundo», en esta localidad, mi buena amiga María Hevia y sus hermanitas Consuelo y Georgina: María García gentil trigueña; Elisa, Elia y Consuelo Amechasurra, Bértila Blázquez, tan delicada; una trigueña de San Miguel de los Baños, mi bella discípula Juana R. Carrasco, Ana Luisa Almeida Aida Alvarez, Sofía Romero, Clementina Cárdenas, Hilda, María y Edelmira González la siempre elegante Aida Vinageras; Lola García Carmela Suárez y la simpática María Font.

Termino deseando que pronto podamos gozar de otra fiesta que revista los esplendores de ésta y mis gracias por las finezas recibidas.

DORA.

EL CLUB ARTEMISA NO ENCUENTRA RIVAL

Conforme estaba anunciado, aunque un poco deslucido por el mal tiempo, se llevó a efecto el encuentro entre los chicos del Deportivo Palatino y nuestros invencibles muchachos.

A pesar de jugar en pista fangosa y de haber cometido varios errores por ese motivo, los chicos de Dobarganes demostraron lo que valen y de no ser por algunas jugadas adversas y por el estupendo pitching de Silvio Romero, es muy probable que el resultado del juego hubiera sido muy distinto.

Naturalmente que para ganarle hoy al club Artemisa hay que traer un pitcher estrella en su mejor forma, tener un cuadro que no falle y colocar con la mano los hits, porque de lo contrario no hay de qué.. Sin embargo no podemos negar que el Palatino es capaz de hacerle una avería a cualquiera y estimamos que un nuevo encuentro en terreno seco (suponemos que siempre no va a llover) había de ser del agrado de los fanáticos.

Como antes decimos, la labor de Silvio Romero fué estupenda y ello contribuyó mucho a la victoria de los nuestros, pero, además como bateador también se hizo sentir bateando tres hits, para lo cual usó le táctica que siempre le hemos recomendado: no tirarle con todo el cuerpo a la bola, sino con suavidad, como lo hace Morín, como lo viene haciendo con tan buenos resultados el modesto defensor de la segunda almohadilla, el oportuno Neno Valdés que ayer contribuyó a la causa bateando de tres, tres y elevando su average a 514.

El terrible Pérez, la tercera base del club local, también puso de su parte todo lo que le fué posible, bateando dos indiscutibles y aceptando muy buenos lances, lo mismo que Cordero que conectó par de indiscutibles.

Por los visitantes batearon para empujar carreras Cueto y Del Sol y efectuaron buenas jugadas Zaldívar, Filpe y García, así como Gómez que catcheó con mucha pimienta.

Próximamente nos visitarán el Círculo de Artesanos y otros buenos clubs, así como el Deportivo Agua Dulce que jugará aquí el próximo domingo diez.

He aquí el score:

DEPORTIVO PALATINO

	V.	C.	H.	O.	A.	E.
Avoy cf.	3	1	0	1	0	0
Zaldívar 3b.	5	0	0	4	3	0
Dopico lf.	2	1	1	0	0	0
Cueto rf.	4	0	1	2	0	0
Del Sol 1b.	4	1	1	8	0	0
García 2b.	3	0	1	3	1	1
Filpes ss.	4	1	1	1	3	1
Gómez c.	3	0	0	4	1	1
Vasallo c.	2	0	0	0	0	0
Sánchez p.	2	0	0	1	1	0
Izquierdo c.	1	0	0	0	0	0
Totales	33	3	5	24	9	3

CLUB ARTEMISA

	V.	C.	H.	O.	A.	E.
Ortega lf.	4	1	1	2	0	0
Valdés 2b.	3	2	3	4	2	0
Cordero ss.	5	1	2	0	4	1
Ramos rf.	4	1	1	1	0	0
Azcuy 1b.	5	0	1	10	1	1
Pérez 3b.	4	1	2	1	1	1
Navarrete cf.	5	0	1	3	0	0
Martínez c.	3	0	0	3	1	1
Romero p.	4	2	3	3	0	0
Totales	37	8	14	27	9	4

ANOTACION POR ENTRADAS

Deportivo Palatino . 001 002 000 3
Club Artemisa. . . 200 111 11x 8

RESUMEN

Tubey: Cueto, Romero, Valdés.
Sacrifice: Ramos, Avoy, Valdés.
Bases robadas: García y Ramos.
Dobles: de García a Filpes a Del Sol. De Zaldívar a García a Del Sol y de Sánchez a Del Sol.
Will pitcher: Romero, Vasallo y Sánchez (pelotas mojadas).
Dead ball: Romero a Dopico.
Hits: a Vasallo 8 en 16 veces y seis innings.
Bases por bolas: por Vasallo 2; por Sánchez 2; por Romero 3.
Struck outs: por Vasallo 4; por Romero 1.
Umpires: Villalón home; S. Hernández bases.
Tiempo: dos horas.
Score: E. Díaz.

U. R. Villar,
Corresponsal.

PROXIMO BAILE EN EL CASINO DE ARTEMISA

MERCEDITA SOSA

Esta simpática señorita se encuentra entre nosotros con el fin de pasar una temporadita junto a sus familiares, los distinguidos esposos Lila Oliva de Sosa y doctor Arturo Sosa, distinguido matrimonio que goza de infinita simpatía en nuestros círculos sociales.

Deseo a tan gentil damita güireña, muy grata estancia en estos predios.

EL BAILE DEL DIA DIEZ

Con ese lucimiento que es ya tradiiional en esta villa, se celebrará en el Casino Español un regio baile el día diez del rorriente.

Baile aristocrátiro, Baile de honor. Baile soberbio, para festejar a la Reina Ramona I y a su bellísima Corte de Honor...

Noche de luz y alegría. Digo de luz, porque... suponiendo que el fluído brillase por su ausenlia, habrá siempre regia iluminación, más que suficiente, con los electrificadores destellos de tantos ojos bonitos de cubanas, las cuales realzarán la hermosa fiesta con su presencia, luciendo vaporosos y elegantes trajes, propios de la estación...

Toda la alegre juventud le rendirá culto a Terspsícore!!..

Noche de infinitas alegrías...

Tres emblemas que serán una inspiración para todo aquel que tenga un átomo de idealidad en el alma.

Música, mujeres y flores...

La afamada Jazz Band de Yiyo Gómez será la encargada de los bailables haciendo que las parejitas danzen cadenciosamente al vaivén de los voluptuosos sones, tan bien ejecutados por él.

Los salones serán bellamente adornados y se levantará un trono a la sugestiva Ramona Pérez y a sus damas, las lindísimas señoritas Carmen Alvarez, Laura Careaga, Lorenza Hernández, Amparito Pérez... Cuatro «jeunne-filles» divinas que lucirán sus poderosos atractivos.

Noche divina. Encantadora e ideal!

Gran noche la del Casino Español, el día 10!

Flor de Lis.

NOTAS SOCIALES DE G. DE MACURIJES

Nueva semblanza. Retorno de una bella señorita. Saludos

Comienzo hoy mis notas con la semblanza de una «girl» que se halla acidentalmente en esta. ¿Qué quién es, curioso lector? Una ideal figurita que es huésped de un hogar sito en....San Juan. De subyugadora gracia y exquisito trato. Posee en don divino de la simpatía. Su cuerpo sutil y delicado, que emana de todo él un perfume delicioso, cual el aroma de una fragante flor acariciada por una eterna primavera. Sus ojos negrísimos y rasgados seducen con sus magnéticas miradas, que impregnan en los corazones un poema de amor y de ternura. De faz hermosa, con naturales tintes trigueños de acromasia; color peculiar que es en ella su mayor encanto. Su fina estatuaria aunada al irresistible encanto de su sonrisa hechicera, parece elevarnos a éxtasis de sublimidad. Sólo hay exclamaciones y elogios por doquiera que se ve su gentil silueta y su carita de óvalo igual que las de las hadas.

Retorno.

Ha tornado nuevamente a estos predios la inspiradora trigueñita Herminia Martínez. Vuelve como siempre a su hogar contentísima y satisfecha de su prolongada tournée por tieras villaclareñas.

¿Qué más puedo desearle a tan apreciada amiguita que una cariñosa bienvenida?

Saludos

En días pasados tuve el gusto de saludar a dos lindas señoritas pertenecientes a la mejor sociedad del pueblo de Navajas.

Son ellas las graciosas hermanitas Amadita y Yayita Romero y Zima, quienes pasaron breves horas en la morada de su distinguida tía la señora Catalina Lima viuda de Sosa, tía también de la que suscribe.

Restablecida

Después de haber sufrido las consecuencias de una pertinaz dolencia que la tuvo recluida por varios días en sus habitaciones, se encuentra completamente restablecida nuestra querida primita la bella señorita Rosario Sosa y Lima, orgullo de nuesros salones. ¡Cuántos a alegrarnos de la grata nueva!

Adoración CORZO,
Cronista Social

BMECD 2016

ALQUILERES

CASA DE CAMPO

Se arrienda la preciosa casa de la finca "Mora Chica", compuesta de dos plantas: terraza, portal, seis habitaciones, cocina, servicio sanitario completo, luz eléctrica. Es un lugar muy alto, fresco; de muy bellos paisajes; a 10 kilómetros del centro de la Habana por la Carretera Central que va a Matanzas. Con líneas de guaguas por el frente. Informes: Teléfono I-3082.
W 31242 6—12 Ag.

SE SOLICITAN

S-1. Criadas y Criados.

NECESITO UN buen criado de manos, con recomendación de buenas casas; sueldo, $40; y una criada para cuartos, $30; Compostela 58.
S1 31049 5—8 Ag.

SE SOLICITA una muchacha de mediana edad para ayudar al servicio de una casa de corta familia. Se da casa, comida, ropa limpia y $5 al mes. Calzada Jesús del Monte 500, entre Estrada Palma y Milagros.
S1 31043 5—9 Ag.

SOLICITO criada jovencita; Hospital 63 C; bajos.
S1 31349 6 agos 8

SE SOLICITAN sirvientas que deseen trabajar; se les da casa y comida y colocación por 50 centavos; Trocadero número 103; Sociedad de Sirvientas; M-2464.
S1 31374 6 agos 8

SE SOLICITA una criada española para cocina y limpieza; que tenga referencias; Jesús del Monte 398 A; altos.
S1 31386 6 ag 8

SOLICITO una muchachita blanca o de color que sea trabajadora; buen trato; Muralla 59; tercer piso.
S1 31382 6 agos 8

EN CONCEPCION 157, Víbora, se necesita una muchacha. Sueldo: $10.
S1 31225 6—9 Ag.

SOLICITO CRIADA española para habitaciones; que sepa coser algo; limpiar bien y tenga referencias de casas conocidas. Vedado, calle 15 número 380 esquina a 2. Venga después de las nueve.
S1 31290 6—8 Ag.

SOLICITO CRIADA española que sepa limpiar bien; servir mesa a la rusa y tenga referencias de casas conocidas. $25 y uniformes. Vedado: Calle 15 número 380, esquina a 2. Venga después de las nueve.
S1 31291 6—8 Ag.

S-2. Cocineras y Cocineros.

SE SOLICITA una cocinera de mediana edad. Si quiere puede dormir en la colocación. Sueldo: $20. Paseo 257, bajos, entre 25 y 27.
S2 31219 6—9 Ag.

$36.00 al mes pago a una buena cocinera para larga familia. Tiene que ser muy limpia y ordenada, muy trabajadora, ser blanca, dormir en la casa y saber cocinar muy bien a la cubana y española. Para más informes. casa Aguilera, Country Club Park. Telf. FO-7504.
S2 31118 5 agos 8

S-11 Agentes y Socios.

SOLICITO SOCIO

Con 10 a 15 mil pesos para un negocio que deja al mes libre 1,500 pesos; tiene de existencia 30,000 pesos, no pierda tiempo. Informes, Jesús del Monte 305, almacén, señor García.
S11 30998 4 ag 10

IMPORTANTE OPORTUNIDAD

Para ampliar negocio importante establecido, necesito persona con poco capital para asociarme, necesario referencias y actividad. Informes, garage Nacional. Estrella 164 entre M. González-Oquendo.
S11 31158 5 agos 8

SE SOLICITA socio con capital de 3,000 a 5,000 pesos, para negocio de comisiones. Dirigirse a M. Suárez, Apartado 634.
S11 31434 7—10 Ag.

SE NECESITA un socio con quinientos pesos de capital para la ampliación de un negocio muy productivo y seguro. 10 de Octubre 445, colegio.
S11 31408 7—10 Ag.

AGENTES ACTIVOS

Importante firma importadora de frutas frescas de California, como uvas, peras, manzanas, ciruelas, etc., necesita agentes-compradores en los pueblos donde no esté representada. Los agentes tienen que ser activos y honrados y deberán tener lo menos de $300 a $500, según la importancia de cada pueblo, para poder hacer frente al negocio. Diríjanse a: Refrigeradores. Apartado 1758, Habana.
S11 31029 4—19 Ag.

S-12. Solicitudes Varias.

FAMILIA RESPETABLE, se hace cargo cuidar niños. Calle 18 entre Línea y 11, altos, Vedado. Señorita Menéndez.
S12 30258 1—9 Ag.

SE DESEA un vendedor para la Habana de artículos de farmacia y también otro para el interior, prefiriendo para el interior a quien represente algún laboratorio, para ayudar los gastos. Si no es activo, y conocedor del giro, que no se presente. Exclusivamente de 2 a 4 de la tarde. Lamparilla 78.
S12 31221 6—10 Ag.

SOLICITAMOS SEÑORITAS de buena presencia para vender en oficinas. No se requiere experiencia. Escriban a Logarcía, DIARIO DE LA MARINA. Departamento de Anuncios.
S12 31222 6—9 Ag.

SOLICITAMOS VIAJANTE vendedor. Envíe referencias. Apartado 173. Habana.
S12 31348 6—8 Ag.

SE OFRECEN

O-1. Criadas y Criados.

SE DESEA colocar una muchacha para todo los servicios de una casa chica. Conoce su obligación. Tiene referencias de las casas donde ha trabajado. Teléfono F-6204. Calle A y 37, Vedado
O1 31246 6—10 Ag.

JOVEN JAPONES desea colocarse en casa particular bues criado de manos. Es muy serio y trabajador. Informan: Telf. A-9814. A. Sima.
O1 31248 6—10 Ag.

MUCHACHA QUE habla inglés y español, desea colocarse para habitación y coser o manejar niño solo. Informes: F-3624.
O1 30766 4—8 Ag.

DESEA colocarse una joven española para cuartos o comedor, es muy formal, tiene buenas referencias, teléfono M-6346.
O1 31183 5—8 Ag.

DESEA colocarse una muchacha española, con buena recomendación, habiendo estado cuatro años en una misma casa, y la familia se fué para Europa, se coloca de criada de mano o manejadora, si no es para familia seria no se molesten en llamar. Teléfono A-7782.
O1 30973 4 agos 11

DESEA COLOCARSE una joven peninsular para criada de manos o cuartos. Benjumeda 19, altos. Telf. U-2087.
O1 30749 4—8 Ag.

DESEA colocarse una española de mediana edad, para limpiar, duerme o no, tiene referencias las que quieran, desea la Habana o el Vedado. Teléfono M-5394.
O1 31123 5 agos 8

SE OFRECEN

JOVEN español desea colocarse de criado de mano, es formal y sin pretensiones, es además experto en manipular ascensor, tiene referencias, llame al teléfono X-2677. Concha número 3, K, pregunte por Rogelio.
O1 31114 5 agos 8

SE OFRECE un buen criado de mano, español, con buenas referencias de casas distinguidas, sin pretensiones, es fino y trabajador. Informan, teléfono A-6428.
O1 31037 5 ag 8

DESEA colocarse una muchacha española para criada de mano o manejadora. Tiene referencias, teléfono A-3537.
O1 30822 5 ag 8

JOVEN española muy fina, desea colocarse para comedor, habitaciones o manejadora, sabe cumplir a entera satisfacción, tiene inmejorables referencias, no se coloca por $20. Teléfono F-3025. Calle F número 8, Vedado.
O1 31145 5 agos 8

CRIADO español con seis años de servicio en las mejores casas del Vedado, desea colocarse, sabe arreglar jardín, tiene inmejorables referencias, va al campo. F-6077.
O1 31169 5 ag 8

SE OFRECE un buen criado de mano de servicio fino de comedor y ayuda de cámara con buenas referencias de casas donde ha trabajado, español y de mediana edad. Informan, teléfono A-3091.
O1 31185 5 ag 8

UNA JOVEN española muy práctica y con muy buenas referencias, desea colocación de criada de mano o manejadora, es muy cariñosa con los niños. Informan, teléfono A-2975.
O1 31190 5 agos 8

JOVEN española desea colocarse de criada de mano o para cocinar y limpiar para corta familia. Tiene referencias. Telf. F-5221.
O1 31193 5 ag 8

DESEA COLOCARSE un buen criado de manos español; sabe todo servicio fino y tiene recomendación de buenas casas; sin pretensiones; va a cualquier punto. Telf. A-4792 (tintorería).
O1 31277 6—8 Ag.

UNA SEÑORA española, de mediana edad, desea colocarse de criada de manos en casa de corta familia. Tiene recomendaciones. Jesús María 90. Teléfono M-6241. Telf. M-6841.
O1 30750 4—8 Ag.

CRIADO de mano español acostumbrado a todo buen servicio de familias particulares de las que tiene referencias; desea colocarse; no tiene pretensiones; prefiere el campo; informan, Monte 10; café; teléfono M-4439.
O1 31391 6 ag 8

SE DESEA colocar una joven española para criada de cuartos o de mano; sabe coser y cortar y tiene muy buenas referencias; informan en Real número 62; teléfonos FO-7594 y 9144; Marianao.
O1 31392 6 agos 8

SE OFRECE muchacha fina española; para cuartos y coser; está acostumbrada al servicio fino de buenas casas y sabe perfectamente trabajar y planchar ropa fina de señora; tiene buenas referencias; Telf. A-5985.
O1 31226 6 ag 9

SE DESEA colocar una joven para hacer limpieza de cuarto o criada de mano; teléfono U-6231.
O1 31203 6 ag 8

DESEA colocarse una joven española de dieciseis años para criada de mano y algún quehacer más de la casa; es trabajadora y tiene quien la garantice; si no es familia de moralidad no molesten; informan, Virtudes 20; altos; teléfono M-4826.
O1 31371 6 agos 8

DESEA colocarse una joven española de criada de mano y entiende de cocina; informan. M-5843.
O1 31379 6 agos 8

DESEA colocarse una española de criada para cuartos o manejar; sabe coser un poco; es formal y trabajadora; tiene referencias; F-5141.
O1 31353 6 ago 8

SE OFRECE joven española para criada de comedor; cuartos; manejadora; con buenas referencias; va al campo; teléfono F-2084.
O1 31354 6 ago 8

DESEA colocarse una joven española de criada de mano; F-4975.
O1 31364 6 ag 8

SE DESEA colocar joven española para criada de mano o manejadora; lleva tiempo en el país y tiene referencias; también se coloca una señora por horas; U-7010.
O1 31350 6 ago 9

SE DESEA colocar una joven española para criada de mano o manejadora y entiende algo de cocina si la enseñan; casa de moralidad; teléfono M-4319.
O1 31289 6 agos 9

UNA JOVEN española desea colocarse para cuartos o para todo; menos cocinar; tiene referencias; teléfono M-5496.
O1 31370 6 ag 8

SE DESEA colocar un joven español de criado de mano; tiene referencias de primera; informes en el teléfono A-4452.
O1 31369 6 ag 9

SE OFRECE una joven española para criada de mano; cuartos o comedor; tiene muy buenas referencias; desea casa de moralidad; teléfono M-9578.
O1 31268 6 agos 8

SE OFRECE criada española. Sabe servir la mesa a la rusa; o para cuartos. Sabe coser. Es muy trabajadora. No tiene pretensiones. Tiene buenas referencias. Telf. A-3343.
O1 31304 6—8 Ag.

DESEA colocarse muchacha española de criada de mano o cuartos; lleva tiempo en el país; es formal y trabajadora; tiene referencias; FO-7636.
O1 31213 6 agos 8

DESEA colocarse una joven española para criada de mano o cuartos; también se coloca de manejadora; tiene buenas referencias; informan, teléfono M-4085.
O1 31207 6 ag 8

SE OFRECE criado para casa particular, habituado al servicio fino de familias conocidas, con referencias de las mismas. Informan, teléfono U-6652.
O1 31351 6 agos 8

JOVEN ESPAÑOL desea colocarse de criado de manos o portero. Es honrado y cumplidor en su trabajo. Tiene muy buenas referencias. A-5053. Prado 107.
O1 31401 7—9 Ag.

UN JOVEN chino, cocinero y repostero desea colocarse en casa particular. Sabe cocinar criolla, española y francesa. Cumplidor de su obligación. Tiene buena referencia. Informan: Teléfono M-2773.
O1 31405 7—10 Ag.

SE OFRECE buena criada de manos, manejadora o cuartos. En la misma, un joven, buen criado de manos; sin pretensiones. Ambos tienen recomendación. Teléfono A-4792.
O1 31478 7—9 Ag.

JOVEN ESPAÑOLA desea colocarse para criada de cuartos o para cuidar niños o para un matrimonio solo. Entiende de costura. Es buena muchacha. Teléfono F-5152.
O1 31453 7—9 Ag.

O-2. Cocineras y Cocineros

DESEA COLOCARSE maestro cocinero joven, español, para el comercio, buenas referencias; buen carácter; buena presencia. Limpio. Cocina a la criolla, americana y española. Sin pretensiones. Sale al campo. Teléfono: A-2287.
O2 31243 6—9 Ag.

SE DESEA colocar un buen cocinero de mediana edad, para comercio o particular. Informan: M-4102.
O2 31235 6—8 Ag.

SE DESEA colocar una cocinera repostera de color; con referencias. F-1472.
O2 31024 5—8 Ag.

DESEA COLOCARSE una señora de mediana edad para cocinar y ayudar a la limpieza. Informan: Telf. A-1929
O2 31084 5—8 Ag.

UN JOVEN cocinero, asiático, se coloca para cocinar criolla y española. Repostero. Muy limpio. Tiene referencias. Desea casa particular. Informes: calle Dragones número 74, altos, habitación número 1. Antonio Bú Ping. Teléfono F-2443.
O2 31086 5—12 Ag.

SE OFRECEN

SE DESEA colocar un cocinero en general; muy práctico en su oficio. No tiene pretensiones. Prefiere entidades religiosas. M-4661.
O2 31099 5—8 Ag.

SE OFRECE una cocinera que sabe sabe su obligación, sabe hacer dulce, en casas que saben considerar la cocina. Telf. M-5895. Crespo 56.
O2 31073 5 agos 8

OFRECE sus servicios una joven española para cocinar y limpieza sien do corta familia; también se coloca de criada de mano. Telf. F-3025.
O2 31057 5 agos 8

DESEA colocarse una muchacha española para cocinar y limpiar y una cocinera de color. Informan, F-4177.
O2 31040 5 agos 8

COCINERO español, mediana edad, desea colocarse; no pretensiones. Informan teléfono A-4271. Refugio y Consulado, carnicería.
O2 31166 5 agos 8

ASIATICO COCINERO: Se desea colocar en casa particular o comercio. Cocina española y criolla. Repostero. Con buenas referencias. Informan: Teléfono A-8732.
O2 31451 7—10 Ag.

SE OFRECE buen cocinero español, dulcero. Sabe las tres cocinas. Helados y pastelería. Agradable sazón. Sale al campo. Es hombre solo. M-4205
O2 31463 7—9 Ag.

UNA SEÑORA de color, desea colocarse para coconar. No duerme en la colocación. Informes: Telf. M-4697.
O2 31471 7—10 Ag.

COCINERO REPOSTERO fino, asiático, desea colocarse en casa particular. Cocina perfectamente a la criolla, española y francesa. Muy limpio y formal. Sabe cumplir con su obligación. Teléfono U-7069.
O2 31476 7—9 Ag.

SE DESEA colocar una señora de mediana edad, española, para cocinar, con una hija de 14 años para manejar un niño o ayudar a la limpieza. Telf. M-1612.
O2 31173 5 ag 8

DESEA colocarse una joven española para cocinar y limpiar si es corta familia, tiene buenas referencias, teléfono A-5985.
O2 31125 5 ag 8

SE DESEAN colocar cocineras, criadas, manejadoras del país y españolas con rapidez y buenas referencias. C y Calzada, teléfono F-3038, Vedado.
O2 31199 5 ag 8

OFRECE sus servicios una joven espabola para cocinar y limpiar siendo corta familia; también se coloca de criada de mano. Telf. F-3025.
O2 31057 5 agos 8

SE OFRECE matrimonio español, ella para cocinar y limpiar y él para jardinero u otro cualquier trabajo, tiene referencias. Informan teléfono U-9744.
O2 31039 5—8 Ag.

SE OFRECE una buena cocinera de color o también para criada de manos. Informes: Telf. FO-3176.
O2 31007 5—8 Ag.

SE DESEA colocar una muchacha española para cocinar y limpiar corta familia; desea casa de moralidad; informes al teléfono X-3015.
O2 31309 6 agos 8

DESEA colocarse una joven española o de cocinera y sabe hacer dulces; es trabajadora y limpia y tiene buenas referencias; teléfono F-6713; carnicería.
O2 31298 6 agos 8

SE OFRECE cocinera española; ayuda a limpiar; con referencias. No llame si no puede pagar $25. En la misma, una criada española. M-5241.
O2 31254 6—8 Ag.

SE DESEA colocar una señora de mediana edad, española, para cocinar y limpiar. No le importa dormir fuera. Tiene buenas refeerncias. Llame al teléfono FO-2718.
O2 31256 6—9 Ag.

COLORED girl as good cook pastry seak position bachelor or small family Cuban or American. References, Telf. FO-1570.
O2 31251 6 agos 9

COCINERA española desea colocarse en casa de moralidad; cocina a la española y a la criolla; no se coloca menos 25 pesos; tiene buenas referencias; informan, Telf. FO-2674.
O2 31259 6 agos 9

SE OFRECE española de mediana edad para cocinar y dormir en la colocación o para criada de mano; tiene buenas referencias; teléfono A-6923.
O2 31347 6 agos 8

SE OFRECE una señora de mediana edad para cocinera y en la misma una criada de mano; saben su obligación; M-2464.
O2 31373 6 agos 8

COCINERA y repostera española; con buenas referencias; solicita colocación; igualmente se coloca para todo trabajo con un matrimonio solo; informan, teléfono A-2975.
O2 31395 6 agos 9

BUENA cocinera española desea colocarse; tiene buenas referencias y sabe cumplir con su obligación; teléfono F-6532.
O2 31366 6 ago 8

DESEA colocarse una joven española para cocinar; sabe hacer plaza y sabe cumplir con su obligación; no le importa ayudar a la limpieza; tiene buenas referencias; teléfono F-4470.
O2 31367 6 ago 8

SE DESEAN colocar dos jóvenes españolas; una para cocinar y limpiar para corta familia y la otra para criada de mano o cuartos; sabe coser o manejar un niño de corta edad; informan; teléfono F-4414.
O2 31358 6 agos 8

DESEA colocarse muchacha española para cocinar y limpiar en casa de matrimonio solo; sabe de todo y es muy formal y trabajadora; no tiene novio ni quien la moleste en su trabajo; informan, teléfono I-2012.
O2 31361 6 ag 8

SE DESEA colocar cocinero repostero, con referencias de la última casa donde ha trabajado. En la misma, un joven para sirviente o ayudante. Es muy formal y tiene referencias. Informes: Teléfono M-6507.
O2 31253 6—8 Ag.

SE OFRECE para cocinar; señora de color; es seria y formal; sabe cumplir con su obligación; no duerme en el acomodo; A-9163.
O2 31293 6 agos 8

SE OFRECE un cocinero joven; con referencias y mucha práctica; para casa de familia; fonda o tren de cantina; teléfono A-4168; en la misma una cocinera.
O2 31288 6 agos 8

SE OFRECE una joven española para cocinar y limpiar para corta familia; tiene buenas referencias y desea casa de moralidad; teléfono M-9578.
O2 31269 6 agos 8

SE DESEA colocar joven española para cocinar y limpiar para corta familia. Tiene referencias. Corrales 4, esquina Cárdenas. Telf. M-4870.
O2 31319 6—9 Ag.

SE DESEA colocar una joven española para cocinar o limpiar. Sabe trabajar y iene referencias. Informan; al Teléfono M-4613.
O2 31315 6—9 Ag.

COCINERO ESPAÑOL, mediana edad, ofrécese particular o comercio. Varios estilos. Referencias. Teléfono: A-4049.
O2 31439 7—9 Ag.

COCINERO ESPAÑOL para restaurant, negocio o particular. Trabaja bien. También hay ayudante bueno. Se ofrece: Reina 3 café La Corona.
O2 31438 7—9 Ag.

SEgORA DE color, del campo, mediana edad, desea colocarse para cocinar casa particular, corta familia. Informes: Dragones 106 (antiguo), bajos.
O2 31433 7—10 Ag.

UNA BUENA cocinera y repostera, de color. Hace toda clase de dulces y helados. Desea trabajar en casa de moralidad. No trabaja por $30. U-5701
O2 31421 7—10 Ag.

SE OFRECE excelente cocinero asiático. Conoce bien cocina española, criolla y repostería. Muy limpio. Tiene buenas referencias en casa particular. Informan: Calle Valle y Mazón. Teléfono U-9704.
O2 31419 7—10 Ag.

BUEN COCINERO repostero chino, desea colocarse en casa particular. Cocina a la criolla y española. Sabe trabajar bien y muy limpio; sin pretensiones. Tiene buenas referencias. Informan: M-5330.
O2 31402 7—10 Ag.

SE OFRECEN

O-3. Manejadoras.

SE DESEA colocar una muchacha española de manejadora o criada de mano, tiene buenas referencias, es humilde y trabajadora. Llame al teléfono U-1282.
O3 31170 5 ag 8

SE OFRECE manejadora española, con referencias. En la misma, otra de color. Teléfono M-5241.
O3 31411 7—9 Ag.

SE DESEA colocar una joven del país para manejadora o criada mano; casa de corta familia; informan, teléfono I-7318.
O3 31223 6 agos 8

SEÑORA mediana edad se ofrece para manejar niños; amplias referencias de casas conocidas; no tiene pretensiones; sale al extranjero; M-9358.
O3 31310 6 agos 8

O-5. Jardineros.

UN BUEN jardinero japonés desea colocarse en la ciudad o en el campo, tiene buenas referencias. Informan teléfono A-8780.
O5 30684 3—9 agos

JARDINERO español práctico en toda clase de matas, desea colocarse, tiene buenas referencias y sabe manejar toda clase de máquinas. F-6077.
O5 31168 5 agos 8

O-6 Choferes

CHOFER JOVEN, español, desea colocarse en casa particular o de comercio; sin pretensiones. Telf. M-4613
O6 31250 6—8 Ag.

CHOFER joven, español, desea colocarse en casa particular, es formal y cumplidor, maneja toda clase de máquinas, llame al U-6320.
O6 31198 5 agos 8

CHOFER JOVEN, respetuoso, se ofrece para casa particular o del comercio. Tiene buenas referencias. Trabaja cualquier clase de máquinas. Informan: Teléfono M-4473. San Ignacio 88.
O6 31216 6—9 Ag.

SE DESEA colocar un matrimonio, él para chofer y ella para limpiar, sabe coser y algo de cocina y él entiende de mecánica; tiene muchos años de práctica; lo mismo juntos que separados; tienen buenas referencias. Informan 5a. No. 73 Vedado. F-1839.
O6 30648 3—8 agos

CHOFER con seis años de experiencia desea colocarse en casa particular o de comercio; tiene referencias que lo garantizan como cumplidor en la casa donde trabajó. Informan en Jesús Peregrino 64, teléfono U-1911, a todas horas.
O6 30615 3—9 agos

CHOFER español se ofrece para casa particular o de comercio; sin pretensiones; informan, F-2125.
O6 31255 6 agos 9

UN CHOFER español desea colocarse en casa particular o comercio; teléfono A-1515.
O6 31320 6 ag 9

CHOFER ESPAÑOL desea colocarse. Tiene referencias. Telf. U-6652.
O6 31442 7—10 Ag.

CHOFER MECANICO desea casa particular o comercio. Está acostumbrado a viajar. Tiene recomendación. Llame Teléfono FO-2726, Víctor.
O6 31046 5—11 Ag.

O-7. Costureras, modistas y sombreras

MODISTAS. Se hacen cargo toda clase de costura, se cose por figurín. Se recoge a domicilio. Teléfono A-2821.
O7 30918 4 ag 10

MODISTA que entiende toda clase de costura y corta por figurín; desea colocarse; informan, teléfono M-5739; habitación 16.
O7 31387 6 agos 9

SE DESEA colocar una modista para casa particular. Sabe cumplir con su deber. Para informes: Telf. X-2309
O7 31241 6—8 Ag.

MODISTA EXPERTA, para trabajos finos a las damas de buen gusto, a domicilio y en mi casa. Precios económicos. Solicito aprendizas. Cortina 6. I-5919. Santos Suárez.
O7 30800 4—9 Ag.

O-8 Lavanderas.

DESEA COLOCARSE un joven de color para lavar o limpiar por horas, o cocinar. Teléfono A-9322. Gervasio 120, entre San Rafael y San José.
O8 31009 5—8 Ag.

O-9. Operarios y Aprendices.

UN MECANICO japonés con práctica en toda clase de motores, también en instalaciones eléctricas y plomero desea colocarse en la ciudad o en el interior, tiene buenas referencias. Informan A-8780.
O9 30685 3—9 agos

O-10. Oficinistas.

SEÑORITA TAQUIGRAFA Mecanófa, en español, ofrece sus servicios. Es seria y formal. Informes: Srta. Marrero. Minas, Habana.
O10 xx 3,—8 Ag.

TENEDOR de libros, para la contabilidad general de cualquier giro se ofrece todo o medio día, competente contador español, alta práctica, buen calculista, conocimiento inglés y francés, superiores referencias. Teléfono A-9221.6 A-9621.
O10 30431 2 ag 12

JOVEN TAQUIGRAFO, mecanógrafo, Bachiller, que habla inglés, con magníficas referencias; bastante práctica en oficina, solicita empleo. Pocas pretensiones. Jesús: A-1808.
O10 31247 6—8 Ag.

SE OFRECE joven mecanógrafo con bastante conocimiento de inglés; hace trabajos generales de oficina; buenas recomendaciones. También trabaja por horas. Informa: Alfredo Rondón. F-4583.
O10 31425 7—10 Ag.

SE OFRECE un joven serio y cumplidor, para trabajar en oficina o atender teléfono o cobrador; o cuidar enfermo; sin muchas pretensiones; informan en el teléfono I-5802; cualquier hora.
O10 31360 6 ag 8

JOVEN taquígrafa y mecanógrafa desea empleo, tiene buenas referencias, no tiene pretensiones, teléfono A-9334.
O10 31184 5 agos 9

O-12. Ofertas Varias.

FARMACEUTICO BIEN relacionado con farmacias y droguerías, con experiencia y tiempo disponible, se haría cargo de la propaganda, introducción y venta de artículos buenos. Apartado 2405, Habana.
O12 31271 6—9 Ag.

SEÑORA MEDIANA edad, desea casa particular para limpiar habitación. Sabe coser bien. Tiene recomendaciones. En la misma otra, se hace cargo de toda clase de costura. Informan: Teléfono FO-7740.
O12 31258 6—9 Ag.

DESEA colocarse un hombre joven para limpiar un laboratorio o almacén, sabe trabajar y cumplir con su obligación, pueden llamarlo a M-8381, o Reina 78, llamen a Mario.
O12 30837 4 ag 9

AVICULLTOR muy práctico en la cría de aves y de puercos y manejo práctico de las incubadoras y cría de los pollitos se ofrece a granjas o fincas construye las casetas higiénicas. No pretensiones. Teléfono A-2348.
O12 30700 3—9 agos

ANUNCIESE EN EL Diario de la Marina

SE OFRECEN

SE OFRECE un matrimonio español para encargado de una casa. Sabe pintar y algo de carpintero. Desea buena casa o para otros trabajos que puedan colocarse los dos juntos. Es matrimonio serio y de conducta y de confianza. Informan: Telf. U-3069.
O12 30786 4—10 Ag.

UNA señora solicita cuidar un niño de corta edad en su domicilio, cuidarlo, mantenerlo, por módico precio, casa saludable, y en la misma una ropa para lavar en casa. Informa de 1 a 6 de la tarde. Obispo 37, habitación 7.
O12 31074 5 ag 8

AGENCIAS DE COLOCACIONES

LA MATANCERA

A-7740. Sirve rápidamente cocineras, criadas, toda clase de servidumbre y empleados de ambos sexos con referencias; calle Sol 103, servicio permanente a todas horas.
X 29413 2 sept 1

LA PURISIMA: A-0339. La agencia preferida de la alta sociedad, que se recomienda por sí sola con su buen servicio y personal escogido; con referencias.
X 31095 5—10 Ag.

AVISO importante. Fanny Agencia. Teléfono A-4175. O'Reilly 9 1|2; departamento 6. Ofrecemos servidumbres de ambos sexos; también oficinistas en inglés y castellano; tenemos todas nacionalidades con inmejorables referencias; sin costo alguno será atendido inmediatamente.
X 31383 6 agos 8

URGENTE; necesitamos dos cocineras españolas, $25; española cocinar y limpiar matrimonio americano, $25; criada de mano blanca, hable inglés, familia americana, $25; manejadora jamaiquina. $25; camarera hable inglés, $20; Beers and Company, Agencia Americana; O'Reilly 9 1|2; altos; (arriba; no entresuelos).
X 31388 6 agos 9

LA PRIMERA de Aguiar; agencia; la más antigua; más acreditada y la que mejor personal tiene para todos los giros; Maloja 53; Telf. A-3090; Alonso.
X 31327 6 ag 15

LA MILAGROSA: A-8066. La agencia que sirve lo más distinguido de Cuba, por tener un personal escogido con referencias. Sol 108, Ramírez.
X 31047 5—11 Ag.

LA RAPIDA. U-8221. Santiago 36 B, tiene buenas cocineras, criadas, manejadoras del país y españolas con referencias y acostumbradas al servicio. Servicio esmerado y permanente.
X 31186 5 ag 8

LA PRINCIPAL: M-5241. No pierda tiempo en llamar a quien no puede servirle. Esta Agencia tiene un personal escogido, con referencias, que se recomienda por sí solo. Sol 108.
X 31202 6—11 Ag.

AGENCIA VILLAVERDE: O'Reilly 13 Teléfono A-2348. Siempre cuenta con buen servicio de cocineros, criados, camareros y dependencia en todos giros, con buenas referencias.
X 31063 5—13 Ag.

PIDA SUS sirvientes a quien le ofrezca garantías. La Agencia Montalvo las tiene. Calle 17 esquina a F, Vedado. Teléfono F-4427.
X 4350C 4—3 Spt.

SE COMPRAN

C-1. Casas.

COMPRO PROPIEDAD

Que esté libre de gravamen, doy valor cotizable diario, que no pase de 35,000 mil pesos. Informes, Jesús del Monte 305, García.
C1 30997 4 agos 10

C-5. Muebles y Prendas.

COMPRAMOS MUEBLES modernos de todas clases. Máquinas coser Singer, ovillo central. Máquinas de escribir. Burós; mamparas; divisiones cristal y baúles. Salud 3. A-6620.
C5 28912 25—24 Ag.

SE DESEA comprar juego sala dorado; de 12 a 15 piezas; que esté en buen estado; teléfono U-7261.
C5 31365 6 ag 9

LA ESTRELLA, de F. Rivera y Hno. Se compran muebles y se cambian; y tenemos un gran surtido de los mismos, que detallamos baratos. Angeles 32. Teléfono M-1940.
C5 30033 31—30 Ag.

C-6. Maquinarias.

COMPRAMOS vendemos maquinaria y herramientas; tornos, bombas y motores, concreteras, etc. A. Zulueta, F-1805. Avenida Menocal 52 y medio.
C6 4346C 1 agos 16

TINTOREROS LAVANDEROS

Compro y vendo máquinas de planchar Hoffman y de otras marcas; de todos los modelos; pago los mejores precios y doy facilidades. Doy dinero sobre máquinas de planchar y camiones dejándolas en su poder. Absoluta reserva. R. Riamonde; Aguacate número 57; M-7373.
C6 31305 6 ago 12

C-12. Objetos Varios.

MARTINEZ: TELEFONO A-8330

Compro ropa usada; zapatos y todo objeto de vestir de caballeros. Monserrate y Teniente Rey. Telf. A-8330.
C12 28367 1 agos 27

MAESTROS y propietarios: Compro y vendo toda clase de materiales de construcción de uso y nuevos; gran surtido de puertas y persianas; también hacemos a medida; losa de azotea; tejas; rejas; losa isleña; ladrillos; vigas; railes; bañaderas; lavamanos; etc.; madera dura y pinotea; con sierra para detallarla a medida; Concha 4 esquina Cristina; teléfono X-2748; yeso francés a $3.50 barril.
C12 31372 6 ag 14

SE VENDEN

V-1. Casas.

SE VENDE moderna casa: Mangos número 5, entre San Luis y San José, pasillos laterales; patio y traspatio. Planta baja, sala; dos habitaciones; baño intercalado; con calentador; comedor; cocina. Planta alta, hermosa habitación; espléndido cuarto de baño; con calentador; comedor; cocina, y alegre celosía. Informan: en la misma, de 3 a 9.
V1 31252 6—9 Ag.

VENDO MI casa: calle Ocho y D, una cuadra tranvías Playa, $500 contado; resto facilidades. Valor: $2,750. Trato directo. FO-1566.
V1 31239 6—10 Ag.

A PRECIO de situación vendo la casa Marqués González 121. Sala; saleta; 3 habitaciones. Su dueño: en la misma.
V1 31234 6—11 Ag.

SE VENDE una casa de esquina, a todo lujo; y un jardín divino, en 18 y B, frente a la línea de la Playa, Almendares. Se da barata. Teléfono F-4453. Leandro Miguel.
V1 31208 6—9 Ag.

EN LA Ampliación de Almendares se vende una casa compuesta de jardín, portal, sala, hall y 4 cuartos, garage y patio. Calle 11 entre 9-8. Informan, teléfono FO-2751. A plazos o al contado.
V1 30869 4 agos 10

VENDO UNA PROPIEDAD

De esquina, rentando 350 pesos, por finca vieja para fabricar, que esté en Calzada, para comercio. Informes, Jesús del Monte 305, almacén.
V1 30996 4 ag 10

VENDO casa madera, portal, sala, 3 cuartos, cocina y en terreno de esquina que mide 24 x 47 varas, total 1,130 varas llano, frutales, $1,130. Arroyo Apolo. Informan: Teléfono: U-8359.
V1 31107 5—13 Ag.

SE VENDEN

A $32 METRO, terreno y fabricación, y en lo más alto del Vedado, calle 25 número 351, entre Paseo y A, se vende una muy fresca y confortable casa, con solar completo (13.66 x 50 metros) y garage para tres máquinas. A propósito para edificarle altos a muy poco costo. Informa en la misma, su dueño, véala hoy.
V1 31124 5 agos 8

VENTA DE CASAS

Se venden las siguientes casas en la Habana: O'Reilly 34; con 289.62 metros; en $45.500. Lamparilla 82; con 295.84 metros; en $16.500. Mercado de Tacón 4, con 69.58 metros; en $18.900. Mercado de Tacón 74, con 77.74, en $17.200. Teniente Rey 37, con 350.79 metros, en $19.700. Zanja 1, con 337.78 metros, en $28.200. Informes; Chaple y Sola. Telf. A-2736.
V1 31233 6—16 Ag.

GANGA de ahora; Reparto Almendares; frente línea tranvías; vendo preciosa casa recién construída; $7,500 con facilidades; jardín; portal; sala; saleta; 3|4; garage; etc; Quesada; F-5584.
V1 31330 6 agos 9

VENDO DOS casitas: una de techos monolíticos, con portal; sala; comedor y dos cuartos; patio y traspatio; en $1.900; buena comunicación. Otra en $2.000. mejor. I-7862, el dueño.
V1 31477 7—9 Ag.

CALLE REYES

En lo mejor del Reparto San Miguel, vendo casa madera de portal; sala; dos cuartos; hall; comedor; baño; cocina y traspatio. Se dan facilidades. Informes: A-8297 X-1620.

SE VENDE casa des plantas, calle Virtudes entre Gervasio y Escobar, con cien metros aproximados. Precio: $9.500; sólo contado $2.500. Informes: Notaría Dr. Martínez. Telf. A-7348.
V1 31316 6—13 Ag.

GANGA. $45,000 casa nueva; renta $500 mensuales. Con $10,000 o un terreno en la ciudad y el resto liquidar como quiera. U-3650.
V1 29967 30 jul 9

VENDO ESQUINA con bodega, cuatro casitas. Renta $80.; modernas; buena fabricación. Urge la venta por asuntos que explicaré al comprador. Todo: $7.000. Monte y Cárdenas café Cuenya.
V1 30476 2—17 Ag.

GRAN oportunidad. Por embarcarme vendo la casa de Santa Catalina número 37, en la Víbora. En muy buenas condiciones con sala, saleta, tres habitaciones, comedor al fondo, servicio completo y servicio de criados, patio y traspatio. Informan el teléfono M-1629.
V1 30357 1 agos 11

EN EL VEDADO: Se vende casa de dos plantas compuesta de sala; vestíbulo; comedor; pantry; cocina; cuarto y servicio de criados; con cinco habitaciones altas y dos baños; cuarto de chofer y garage. No interviene corredor. Ultimo precio: $28.000 Se deja algo en hipoteca. Informan F-3701.
V1 30753 4—14 Ag.

EN EL Reparto Los Pinos, se vende una casa en Finlay 68, a dos cuadras del Paradero de Miraflores: con jardín; portal; sala; saleta; comedor; dos cuartos grandes con su baño intercalado; cocina; portal al fondo: entrada de garage y buen patio: techo monolítico. Informan; Maloja número 13.
V1 30798 4—14 Ag.

Frente al Colegio de "BELEN"

Se vende una casa acabada de construir, muy bien decorada y con todo confort; situada frente a la doble línea del tranvía de la Habana a Marianao y al Paradero "Rabel". Precio reducido y a pagar si se desea, con los alquileres.

SEGUNDO GARCIA TUÑON

Cuba número 81, altos

Teléfono A-4005

V1 28887 25—9 Ag.

VENDO CASA moderna de apartamento; y dos casas al frente, con renta verdad; da hoy el 12% libre, situado próximo al Mercado Unico. Precio, sobre 20 mil pesos, trato directo. Se estudia oferta razonable, si se es breve. Su dueño: Pérez número 23, entre Juana Alonso y Pruna. Luyanó.
V1 31004 5—10 Ag.

EN $1.900 se vende o cambia casa de mampostería, en Repartos o en Guanabacoa, aunque sea de madera; ésta mide 5½ metros de frente por 18 m. Con sala; saleta; dos cuartos; cocina y servicios. Informan; en la misma. Su dueño: Francisca Espanda, Justicia letra C, entre Santa Ana y Santa Felicia. Luyanó.
V1 31022 5—9 Ag.

V-2. Solares

¡MAGNIFICA OPORTUNIDAD! EN 23, VEDADO

Le vendo de $10 a $13 vara, la medida que usted solicite. También en las calles 20, 21, 22, 24 y 26, con grandes facilidades de pago. Informa, su dueño: Dr. Aranda y M. Sañudo. Mercaderes 9, Dpto. 3, de 10 a 12 a.m Teléfono M-6173
V-2 E 223 Indi 26 en

COLUMBIA. Se venden tres solares a 2 pesos vara, parte alta y llana; uno de 22 por 47 y tres de 11 por 22, a una cuadra de los tranvías, cerca de dos calzadas, del colegio de Belén y Avenida de las Palmas. Su dueño, U-2664.
V2 31078 5 agos 8

SOLAR. A $3.50, vendo o doy para fabricar; lugar bonito de Almendares; muy alto; acera brisa; Calle E entre 12 y 14. Informan: U-5928 M-9618.
V2 31245 6—15 Ag.

—PLAYA DE MARIANAO

Solares a largo plazo pagando solamente los intereses y nada de contado si usted fabrica

PRECIOS MODICOS

J. TORGA
AMARGURA 1 ALTOS
TELF. M-9523
DE 2 a 6 P. M.

1601 vence 24 Ag.

REPARTO LA Sierra: El mejor solar. Esquina de sombra; 28 por 30. Por la mitad de su valor. Informa: Cano M-4206 FO-1224.
V2 30250 1—8 Ag.

SOLAR DE esquina, de 15x18 varas, punto alto. Calle Arellano y Luz, Víbora. Si se fabricase, dan facilidades. Informes: A-8297 X-1620.
V2 31299 6—10 Ag.

SOLAR DE 8x29 varas. Punto alto; todo urbanizado. De contado: $1,100 resto a $16 al mes. Informes: A-8297 X-1620.
V2 31300 6—10 Ag.

SE VENDEN dos solares a la brisa, juntos o separados, en A entre 10 y 12, Reparto Almendares, de 10 x 47, en $1,750 cada uno, o se cambian por finca rústica cerca de la Habana. Informes, F-4272.
V2 30940 4 agos 9

SOLARES. Se venden tres. Uno en 15 entre 18 y 20, Vedado. Otro en Santa Catalina y D'Strampes, Víbora, la medida que desee. Otro en calle 7 entre 8 y 10, Almendares. Informan en el F-1972.
V2 31151 5 agos 12

SE VENDEN

APROVECHE ganga; vendo con facilidades de pago dos solares en lo mejor de la Ampliación de Almendares; Avenida 6 casi esquina a 12; acera sombra; informan, I-5090.
V2 30387 1 agos 11

SE VENDE un solar en Marqués González 68, de 5x20, a plazos. Informan: F-5912. García.
V2 31104 5—20 Ag.

SE VENDE muy barato un solar 14 por 36; calle H entre Calzada y Nueve; punto inmejorable. Precio de situación. Informan: F-5873.
V2 30788 4—19 Ag.

V-3. Fincas Rústicas.

SE VENDE finca rústica en Pinar del Río con 227 caballerías, buenas tierras y buena vía de comunicación, buenas aguadas, dedicada a frutos menores, tabaco y ganado. Urgen venta. Precio $125.00 por caballería. Más informes teléfono U-5952. No corredores.
V3 30678 3—8 agos

SE VENDE FINCA "LA BUELGA" carretera de Guanajay entre Arroyo Arenas y Pta. Brava. Para más informes: dueño en la misma de 3 a 6 p. m.
V3 27678 18—17 ag.

VENDO FINCA Calzada, 3¾ caballerías. Casas; ríos; frutales; palmas; cerca de la Capital. Buenas tierras; animales, etc. J. Echeverría. Aguiar 47, altos.
V3 31218 6—9 Ag.

FINCA RUSTICA Se vende una finca de una caballería y 58 cordeles, en Güira de Melena con luz eléctrica y muchas siembras; arboleda y aves. Hace frente a carretera. Informan: en la Notaría de Arellano y Recio. Empedrado 16.
V3 31061 5—20 Ag.

NUEVO reparto de finquitas rústicas en San Francisco de Paula, con doble vía de comunicaciones, tranvía eléctrico y carretera central, vendemos lotes grandes y chicos, al contado y a plazos, desde 30 centavos metro, propios para siembras, granjas y jardines, con 5 líneas de guaguas por el frente. Bárcena y Rodríguez, Edificio Larrea 202. Telfs. A-0272, A-7580.
V3 30919 4 agos 11

SE VENDEN: PEQUEÑAS FINQUITAS, propias para granjas o quintas de recreo, con agua luz, ómnibus cada cinco minutos, a pagar a plazos, sin entrada ni interés. Finca Mora Chica, Campo Alegre, Carretera Central que va a Matanzas en el kilómetro 8 calzada en construcción; junto al Reparto Diezmero, propietario capitán Miranda. Informes en la misma o Nacional Truz Compa, Cuba 76 y 78.
V-3 8233 9-9 ag

FINQUITA: VENDO o arriendo finquita de 12,500 metros, Carretera Central, kilómetro 36, entre Caimito y Guanajay, 200 frutales en producción; pozo inmejorable; motor y tanque. Propia para recreo o granja. Terreno de primera. Situación ideal. Precio razonable. Informa: su dueño, B. Díaz de la Serna, Apartado número 23, Caimito.
V3 31262 6—12 Ag.

FINQUITA; media caballería exacta; 12 kilómetros Habana; frente magnífica carretera; regia entrada; buena casa moderna; abundante agua; muchos frutales; tierras cultivo; como oportunidad, $8,500; Benítez; Lagunas 115; entrada por Belascoaín.
V3 31217 6 agos 8

EN EL MEJOR lugar de Guayabal, Provincia de la Habana: Terrenos 1½ caballerías. Casas: una de vivienda, mampostería y tejas; colgadizo corrido con sala; comedor; cinco cuartos; con baño intercalado completo; agua caliente; cada cuarto su ventana. Asegurada de incendio en $5,700. Otra, mampostería y tejas; con baño y servicio de criados. Otra, mampostería y tejas, con cocina; despensa; cuarto de criados y cuarto de frutos. Otra, de madera y zinc, muy grande. Pozo fértil; tanque cemento y motores. Frutales: 1,600 naranjas, toronjas y limones sin semillas; 400 mangos; 650 aguacates injertados; 400 cocos; 30 mameyes colorados; 30 caimitos; 15 zapotes; 12 dátiles; 20 kakis nísperos del Japón; nueces; peras; manzanas y guayabas del Perú; guanábanas y anones; canisteles injertados. Un buen palmar y corrales cercados para gallinas y puercos.— Se repite el anuncio de esta finca, para informar a los señores que pidieron precio y para los que deseen comprar, sepan que todos los frutales que tiene, son injertados; que han costado de 3 a 6 pesos. Así es que, lo que se pide es la cuarta del valor de la finca. Informan: Teléfono I-5580, Señor Fuentes.
V3 31286 6—9 Ag.

V-4. Establecimientos.

SE VENDE LA MEJOR CASA DE huéspedes de la Habana, con 56 habitaciones; con servicios privados. Paga poco alquiler y se vende barata. Informes: en Zenea 189, de 1 a 3.
V4 28527 23—22 Ag.

SE VENDE una vidriera de tabacos, cigarros, quincalla y Billetes de Lotería. Informan: en el café, San Lázaro y San Francisco. José Varela
V4 29770 30—8 Ag.

VENDO local preparado para cualquier giro, vidrieras y armatostería de cristales, en lo mejor de Reina, entre Angeles y Rayo, buen contrato, alquiler reajustado. Informan. Telf. A-8675.
V4 30590 2 agos 9

SE VENDE un taller de zapatería en Reina 35, al lado de la peletería El Mundo, con un auxiliar y máquina de brazo. Informan en la misma.
V4 31121 5 agos 12

CON MOTIVO que el dueño quiere obtener otro giro, vende una fonda muy barata en ciento cincuenta pesos, $150. La casa tiene mucha comodidad, sólo renta $35. Cristo número 12 entre Teniente Rey y Muralla.
V4 30558 2 agos 12

SE VENDE junta o separadamente, con otro negocio, tienda de víveres finos; bien situada; buena venta. Para más informes: Diríjase al FO-9083.
V4 30498 2—19 Ag.

VENDO CAFE

Por enfermedad. Su dueño no puede atenderlo. Vende 60 pesos diarios. Poco alquiler. Lo doy muy barato. Informa: M. Tamargo. Belascoaín y San José (café) de 2 a 5.
V4 31017 5—10 Ag.

BODEGA EN SAN RAFAEL, $4,500

Sola en esquina, 7 años contrato, no paga alquiler. Muy cantinera. Informes. Cerro 535, o San Rafael y Oquendo, café, Alvarez y Suárez.

BODEGA EN $1,000

Sola en esquina, en la Habana, no paga alquiler, moderna cantinera. Informes, Cerro 535 o San Rafael y Oquendo, café, Alvarez y Suárez.
V4 29679 29 agos 8

BARBERIA EN magníficas condiciones, vendo por embarcarme; con dos sillones Koken, casi nuevos; y aparatos modernos y demás utensilios. Precio barato. S. Ignacio 21, esquina Lamparilla.
V4 30286 1—8 Ag.

POR EMBARCAR vendo en $300 una industria garantizando utilidad de $2 ó $3 diarios. Las máquinas valen más. Habana 24, (altos).
V4 31143 5 agos 8

SE VENDE una bodega muy cantinera o se admite un socio con quinientos o mil pesos, puede administrarlos él mismo. Razón, Compostela 47, altos, Aurora Fernández.
V4 31200 5—10 Ag.

BODEGAS EN VENTA

Tengo una esquina sin gravamen; y la cambio por una bodega. Doy vuelto o lo admito. Informes: M. Tamargo. San José y Belascoaín, café, de 2 a 5.
V4 31016 5—10 Ag.

GRAN OPORTUNIDAD para matrimonio, dos socios. Vendo hotel, poco dinero; facilidades pago. Admito socio para separar otro. Negocio urgente. Alquilo piso; tres habitaciones; muy barato. Informan: Manuel, Corrales 2-AA, altos.
V4 31292 6—14 Ag.

REGALO mi bodega a la primera oferta. Garantizo gran venta toda contado. Necesito embarcar estos días. Chino Rodríguez, Estévez 120.
V4 31171 5—5 Sept.

SE VENDEN

PRUEBA AL CANTO

Vendo una de las mejores bodegas de la Habana; cantinera; sola en esquina; buen contrato. $5.000. Me costó $14.000. Tengo un almacén, por cuyo motivo no puedo atenderla. A persona que justifique ser seria le doy toda clase de pruebas y facilidades de pago. Monte y Cárdenas (café) Cu...
V4 31018 5—...

SE VENDE un Bar en el Vedado, 1.300, $300 de contado y el resto a plazos cómodos; 5 años de contrato, pesos de alquiler. También se a... da, prefiriendo un comerciante de color, que tenga buenas referencias. Informan: en Calzada y Dos. Rob...
V4 31279 6—...

GRAN VIDRIERA tabacos, quin... Billetes. Véndola por tener otro negocio. Buen contrato, fácil pago. Informan: Muralla 103, segundo... De 7 a 8 y de 12 a 2. S. Lizano...
V4 31437 7—2...

SE VENDE un café restaurant y ... te de sola moderna. Muy bien ... do, con buen contrato; buena cli... y módico alquiler; a precio de s... ción; o se admite un socio con ... dinero, pero que sea del giro. I... man: Mayo, en Chacón número 2... léfono A-2015.
V4 31409 7—1...

VENDO ALMACEN de víveres, camiones de reparto. Tiene tosta... de café y se vende, si lo desea, ... contrato; alquiler muy barato; si... rrer con inquilinos. Por estar e... mejor punto de la Habana, puede ... gársele Barra o fuente de refre... dulcería o panadería, por tener ... espléndida casa. Es negocio de o... tunidad. Le damos facilidades. S... ted no es pesimista, aprovéchele... dueño lo vende no por falta de n... cio, sino por falta de atención, po... ner una industria. Informan: ... Manhattan, San Lázaro y Belasc... Señor Barrera.
V4 31481 7—1...

AVISO: SE vende una fonda en lo ... jor de la Habana. Se da barata... dueño tiene otros negocios. Info... Iglesias. Monte 10.
V4 31474 7—2...

VENDO UNA bodega cantinera. $... Mucho barrio. No está aten... Buen contrato. Alquiler: $30. ... didades familia. Facilidades pago... forman: Monte Antón Recio. Be... (café).
V4 31475 7—1...

V-5 Muebles y Prendas

Muebles a Plazos

SIN FONDO NI FIADOR

Para este mes, gran rebaja de precios. Liquidamos juegos de cuarto, comedor, sala y piezas sueltas. Cambiamos también muebles de uso y los recibimos como parte del fondo.

Antes de comprar sus muebles visite la casa de las gangas.

LA INDIA

Monte 22 entre Aguila y Angeles

Nota:—Se hacen mudadas en la Habana y al campo, a precio de situación.

E 10ds. vence 10

SE VENDE una nevera color roble $8. Omoa letra Ñ, esquina a A. ...mírez.
V5 31249 6—9

MUEBLES: TENEMOS grandes ... tencias en todos estilos; pero si ... le agradan se los fabricaremos a ... gusto y los pagará en la forma ... le convenga. Liquidamos todo el s... anterior, a plazos. con grandes r... jas. D. Ruisánchez Cía. Angele... Estrella. Teléfono A-2024.
V5 31214 6—9

SE VENDE BUROS

Usados, planos y de cortina; si... libreros; juegos de cuarto y ... muy baratos. También se alqu... compran y cambian muebles. M... 85, entre Aguila y Revillagigedo. ... léfono A-7795.
V5 30232 1—16

JUEGOS CUARTOS seis piezas, ... maltados, varios colores, $20 ... y $8 mensuales. Juegos cuarto, ... piezas, color nogal o caoba $20 ... do y $8 mensuales. Juegos cua... tres cuerpos, Arte Moderno, mo... originales. Juegos de sala barni... o esmaltados del color que usted ... see, $15 fondo y $7 mensuales. Ju... recibidor caoba, varios estilos, $15 ... do y $7 mensuales. Juegos con ... Renacimiento, Adams, y toda c... de piezas sueltas. Visítenos y com... precios y calidad. "La Emine... Neptuno 188, entre Gervasio y B... coaín. Teléfono U-5427.
V5 4341C 31—30

MUEBLES, BAULES y maletas de ocasión; joyas y ropa; todo ba... tísimo, por ser de procedencia de empeños vencidos. Suárez 17 y 19. Teléfoon A-2487.
V5 31266 6—13

Muebles y Neveras "LA IDEAL"

ANGELES 16, 2a. cuadra Teléfono A-5058. Vendemos y cambiamos; al contado y a plazos. A... jandro Fernández.
V5 4358C 6—11

MUEBLES BARATOS

Díaz y Chao. Gran rebaja de precios en nuestras existencias. Muebles de cuarto, comedor, sala y recibidor, finos y corrientes. Piezas sueltas al contado y a plazos. Tomamos muebles a cambio. Neptuno 197, esquina Belascoaín y Lucena. Telf. U-515...
V5 31340 6—5 S...

MUEBLES BARATOS

Juegos de cuarto desde $45 hasta $... Juegos de comedor $65; uno es... Adams $90; un estilo Renacimi... $160. Juegos de sala, $35. De r... bidor $60. Un juego de cuarto ... escaparate de tres cuarpos, $130. ... sillas y dos sillones $15. Neve... desde $15. Sillones de portal $12. ... mas de hierro desde $6. Aparado... $15. Infanta número 88, Cao y P... Teléfono U-4352.
V5 29075 26—10

MUEBLES

Alquilamos y vendemos a plazos.

SAN RAFAEL 127

GOMEZ Y CIA. U-2969

V5 4321C 18—17 Ag...

GRANDIOSA LIQUIDACION

Por dejar el negocio. Joyas, muebles ropas, baúles y maletas de todas clases. Máquina coser Singer, máquinas escribir, victrolas, todo procedente de empeños. Aproveche la ocasión e invierta bien su dinero.

LA SEGUNDA COMPETIDORA

San Nicolás No. 250 entre Gloria y Corrales. Teléf. M-2875

1474 Indf. 1

M.E.C.D. 2016

SE VENDEN

GANGAS

Un juego de cuarto esmaltado en beis, $55. Uno ídem caoba, $60; un juego comedor de nueve piezas, $50. San José 87 casi esquina a Gervasio.
V5 30434 2 agos 12

LIQUIDACION DE muebles. "La Victoria", Monte 193, esquina a Antón Recio. Telf. A-2538. Escaparates desde $8; con lunas, desde $18. Coquetas desde $10. Aparadores desde $6. Mesas correderas, desde $6; de noche, desde $2. Espejo y consola, desde $10. Seis sillas y dos sillones caoba, desde $18; americanos, desde $15. Juegos de cuarto marquetería, desde $55; de comedor, $55; de sala, desde $35. Vendemos muebles sueltos, a plazos y contados. Alquilamos muebles. Damos facilidades de pago. Compramos muebles usados y se los tomamos en fondo. Para el campo embalaje gratis.
V5 4353C 4—3 Sept.

JOYAS a plazos, relojes pulsera señora, oro 18 kilates con esmaltes, muy fijos, $3 fondo, $2 mensuales, anillos compromiso oro y platino, $1 fondo, $2 mensuales, alfileres corbata, tresillos, pasadores, sortijas de brillantes, toda clase de joyas, facilidades de pago. La Eminencia, Neptuno 188 entre Gervasio y Belascoaín. Teléfono U-5427.
V5 4342C 31 agos 30

TALLERES DE EBANISTERIA
"EL SIGLO"
DE
VICENTE ARECHAGA

Juegos de cuarto modernos, Bibliotecas Renacimiento Español, juegos de comedor, recibidores, sala, muebles de fantasía, economice dinero comprando al fabricante. Proteja la industria nacional.

Manrique 189. Telf. A-6135
V5 26463 11—10 Ag.

MUEBLES EN GANGA

Gran surtido en muebles de todas clases, juegos de cuarto, $65; de comedor, $40; sala o recibidor $30; camas, $5; coquetas, $12; seis sillas y dos sillones, $12; sillas sueltas, $1.25; sillones, $2.25; mesas correderas, $5; aparadores $10; neveras $10 y muchos más que no se detallan, a precios sin competencia en

"LA PRINCESA"
San Rafael 107.
E—1056 Indf.

"Máquinas Singer"
Reconstruidas
Precios de situación
CASA SANCHEZ
SAN RAFAEL 142. U-4149
V5 30283 1—11 Ag.

LIQUIDACION DE muebles: Escaparates desde $8; camas desde $5; coquetas desde $8; mesas de noche desde $2; de correderas, desde $6. Seis sillas y dos sillones caoba, desde $15; americanas $12; espejo y consola desde $8; juegos de cuarto desde $60; de comedor desde $55; de sala desde $35; infinidad de muebles sueltos a precios muy baratos. Damos facilidades pago. Compramos muebles. Se los tomamos en fondo. Para el campo, embalaje gratis. La Casa Durán. Angeles 4, próximo a Gloria. Telf. M-9175.
V5 4352C 4—3 Sept.

JOYAS Y RELOJES

Liquidamos por la mitad de su valor, un gran surtido de joyería de oro, platino y brillantes todo procedente de empeños y más de 500 relojes de oro, 18 k. La Confianza, Suárez 7, esquina a Corrales. Teléfono A-6851.
V5 30985 4 agos 14

MAQUINAS SINGER

...villo central; tenemos una gran cantidad de 12 pesos en adelante; de zapatero 29—4 y 18—2, tenemos piezas de repuesto de todas clases, reparaciones a domicilio. Angeles 36 y Ritos.
V5 29508 28 agos 27

VENDO LUJOSO juego cuarto, tres cuerpos, caoba, arte moderno. Otro, dos cuerpos, encerado, recibidor, comedor renacimiento; nevera; Singer ...villo, Ortofónica; lámparas. Gervasio 88, bajos, esquina Reina.
V5 31076 5—8 Ag.

ARESTES SOLITARIOS

Que costaron $600, se dan por la mitad de su valor. Corrales 53, El Vesubio.
V5 31192 5 ag 8

FAMILIA QUE embarca, vende sus muebles en muy buenas condiciones. Amistad 120, Habana.
V5 31459 7—10 Ag.

V-6. Maquinarias.

ALMACEN. EXISTENCIAS CONSTANtes de calderas, donkeys de vapor, bombas, motores, romanas diversos tamaños, arados, desgranadoras, tuberías, fluses acero para calderas etc. Basterrechea Hermanos. Lamparilla 9. Telf. A-2950. Habana.
V-6 2293 15-15 oct

VENDO 4 hornos mecánicos; 3 taladros; 2 recortadores; 1 cepillo; una fresadora chica; y herramientas. Pueden verse funcionando. Habana 103.
V6 29996 31—15 Ag.

Cantera San Francisco
SE VENDE O ARRIENDA

Con chucho propio al ferrocarril y buena entrada y salida para camiones a la Carretera Central; en el kilómetro 10, San Francisco de Paula. C. y Glynn. De 1 a 6 p.m.
V6 30233 1—13 Ag.

SE VENDE una máquina de pozo de petróleo, que barrena hasta 2.000 pies; marca "Kingston". Para informes: A. Morales. Cádiz núm. 77.
V6 29779 30—9 Ag.

HIELO Y REFRIGERACION

Equipo de refrigeración, completo, de siete toneladas de capacidad, marca "Brunswick", de muy poco uso. Otro equipo marca "York", de cuatro toneladas de capacidad, en muy buen estado. Planta de hielo cristalino, de cuatro toneladas de hielo en las 24 horas, como nueva. Informes: Arroyo y Cristina. Fábrica de Hielo. Telf.
V6 31314 6—21 Ag.

SE VENDEN

V-7 Automóviles y Accesorios

CADILLAC DE uso, en buen estado, propio para chofer que trabaje la temporada de turismo. Lo vendo por la mejor oferta que reciba antes del sábado 9 del actual. Puede verse de 8 a 10 de la mañana, en Línea esquina a K. Vedado.
V7 31091 5—8 Ag.

GANGA. Se vende Hispano Suiza casi nuevo, carrocería moderna, capó niquelado, seis cilindros, siete pasajeros, fuelles nuevos y pintura, propio para persona de gusto. Informes, 23 y J, garage, F-5597.
V7 31194 5—9 Ag.

CHEVROLET COACH del 28, se vende con cinco gomas buenas; soberbia pintura y perfecto funcionamiento. Con chapa nueva, en $475. Informa: su dueño: Telf. I-1124.
V7 31283 6—9 Ag.

CAMION TIPO Chevrolet, del 26, propio para panadería o cualquier clase de giro, en flamantes condiciones. Lo vendo en 80 pesos. Informan: 6 y Avenida 6, Buena Vista (bodega).
V7 31260 6—9 Ag.

CHEVROLET Coach 1929; con póliza seguro; vendo barato; verse Trocadero 24; garage.
V7 31312 6 ago 11

AUTOMOVIL Buick cerrado; siete pasajeros; moderno; en magníficas condiciones de todo; véndese barato; informes. Trocadero 24; garage.
V7 31313 6 agos 11

SE VENDE un camión Ford sin fin; San Martín número 10; pregunten por Isaac; teléfono M-9895.
V7 31322 6 agos 9

A PRIMERA oferta por tener que embarcar urgentemente vendo un Packard siete pasajeros, seis cilindros, completamente nuevo, que es una verdadera ganga. Infórmes, González, A-2850 y Leal, A-3484. Habana 89.
V7 31396 6 agos 13

SE VENDE

Cuña Overland Whippet Cabriolet, la vendo barata, por embarcarme, completamente nueva, 5 gomas, asientos traseros. Dándola a prueba. Informan: S. Joaquín 59, esquina a Omoa, garage. Puede verse durante todo el día. Precio, $290.
V7 31176 5 agos 9

CAMIONCITO Ford modelo A, con caseta cerrada y carrocería de expreso ligera, casi nuevo, se vende a un precio reducido. 23 y P, Vedado.
V7 31156 5 agos 8

FORD cerrado, de 4 puertas, tipo T se vende muy barato. Verlo en garage Europa Concha 260, teléfono X-1512.
V7 30333 1 ag 8

CAMIONES SIN FIN FORD
APROVECHE GANGAS
Reconstruídos en buenas condiciones de todo.
Con carrocería especial paextensión Olson .. .. .. $ 125.00
dwvCon carrocería especial para ferretería .. .. .. „ 135.00
Otros tipos, desde .. .. .. „ 60.00
AGENCIA FORD DE MARIANAO
Real y Avenida Columbia
V7 4347C 3 ag Ind.

SE VENDE Essex cerrado, de dos puertas, modelo 1928, en buenas condiciones. Precio, $325. Para verlo, teléfono F-5676.
V7 31110 5 agos 8

SEDAN FORD de dos puertas, de muy poco uso, se vende con gran rebaja. 23 y P, Vedado.
V7 31157 5 agos 8

SE VENDE un camión Autocar. Informan, Desamparados 40, herradurría.
V7 30315 1 agos 9

GRAN TALLER DE CHAPISTERIA

Reparación en general de radiadores pintura "Duco"; soldadura outógena, de Enrique Padilla, Infanta entre Jovellar y San Lázaro Telf U-7267.

Esta casa pinta con "Duco" todas las reparaciones de los trabajos de chapistería, con precios muy reducidos y con toda garantía en las reparaciones generales. Mi interés es que sea usted un cliente para siempre.
V-7 12162 31R Indf

VENDO UN automóvil Chevrolet de dos puertas, cerrado, del 29. Informes: Julia, Agencia Chevrolet.
V7 30494 2—17 Ag.

VERDADERA GANGA: un camioncito Ford, de reparto, y una carrocería sola. Se dan sumamente baratas. Garage "Venta". Agua Dulce y Buenos Aires.
V7 31053 5—8 Ag

SE VENDE una lancha automóvil, 20 pies largo, siete asientos, buen motor, 40 caballos, 6 cilindros. Completa y nueva. A-6390.
V7 30883 4 agos 10

CUÑA Dodge Victory, seis, del 29, cerrado, barato, facilidades de pago, bueno para profesional o agente comercial. San Rafael 106, bajos, de 3 a 5.
V7 30938 4 ag 10

FORD TURISMO MODERNO
Vendemos uno en buenas condiciones en sólo trescientos pesos. No pierda tiempo. Agencia Ford de Marianao Real y Avenida de Columbia.
V7 4348C 2 ag Ind.

AUTOMOVILES CHEVROLET del 28 y del 29. Tengo reconstruidos. Julio, Agencia Chevrolet.
V7 30493 2—17 Ag.

SE VENDE, a precio de ganga, una cuña Ford modelo "T"; en perfectas condiciones. Galiano 29, esquina Animas.
V7 30416 2—9 Ag.

VENDO UN CUPE FORD DEL 26 en muy buenas condiciones de todo. Sólo sesenta pesos. Carvajal, Real y Avenida de Columbia, Marianao
V7 4317C 17 Jl. Ind.

SE VENDE Buick cerrado, dos puertas 28-29 en perfectas condiciones. Precio de situación. Línea 213, entre G y H, Vedado.
V7 30793 4—10 Ag.

SE VENDEN

SI DESEA usted un carro de uso, vea a Julio, Agencia Chevrolet.
V7 30495 2—17 Ag.

VENDEMOS UN camión Chevrolet, del 27; con buena carrocería de estacas en $1?5. Ganga. Agencia Ford de Marianao. Real y Avenida de Columbia.
4351C Indf. 4 Ag

GANGA: SE vende en óchocientos pesos, un magnífico camión Ford, nuevo. Teléfono A-3575. Lamparilla 34.
V7 30839 4—7 Ag.

SE VENDE un Dodge cerrado, del 26. Basarrate 18.
V7 30534 2—9 Ag.

REGALO Cadillac, 5 pasajeros y Locomobil de 7, perfectamente listos para trabajar. Informes, Flores 8, carbonería, entre Aguadulce y Serafines, entrada por Aguadulce, teléfono A-8560. R. Mier.
V7 30125 31 agos 15

MUY BARATO se vende Ford cerrado de dos puertas, modelo T, en buen estado. Calle Carmen número 111, entre D'Estrampes y Juan Delgado, Reparto Mendoza.
V7 31020 5—8 Ag.

VENDO mi Lincoln, Touring, siete pasajeros, azul oscuro. Motor y pintura en perfecto estado. Gomas acabadas de poner, por embarcarme. Si lo examina lo compra. Telf. M-7953 y A-0854.
V7 31128 5 ag 8

VENDO Chevrolet cerrado, 4 puertas, con cinco gomas nuevas. Se somete a cualquier prueba. Informan, M-7537.
V7 4355C 5 agos 8

V-8. Instrumentos de Música

EL AGOSTO DE LOS RADIOS
Voxola, Philco, Crosley y Silver-Marshal, al contado y plazos, admitiendo como parte de pago otros radios, victrolas y máquinas de escribir. Liquidación de radios de uso; radiola 44 R. C. A., en $80; uno Crosley, 6 tubos, eléctrico, $40, y otros. Casa Bautista. Consulado entre San Rafael y San Miguel. Telf. A-8012.
V8 30991 4 agos 9

TENEMOS LOS mejores pianos y pianolas de uso, garantizados, exentos de comején, y buen funcionamiento. Precios, los más baratos, con facilidades de pago. "El Brillante", la casa más antigua en este artículo. Aguila 139, entre San José y Barcelona. Teléfono M-1661.
V8 31102 5—12 Ag.

SE VENDE Victrola Víctor tipo 4-3, con varios discos, todo nuevo, se da en $60. Ultimo precio. Informan, Escobar número 1, segundo piso.
V8 31321 6 agos 8

PIANOLAS y pianos alemanes de las mejores marcas, mejores precios y mejores garantías. Visite la casa Domínguez, no le pesará. Dragones frente al teatro Martí.
V8 31142 5 agos 20

POR PROXIMO embarque vendo flamante piano de insuperable calidad, buena marca, muy barato y todos los muebles. Campanario 42, altos.
V8 31132 5 agos 10

PIANO Giralt de caoba, modelo especial, como nuevo y una victrola Credenza, con discos. $70, algunas facilidades de pago. San Rafael 141, bajos, entre Soledad y Oquendo.
V8 31131 5 agos 10

VENDO EN $90, un buen piano "Chassaigne Fréres" modelo No. 4; sano, de muy buen sonida, propio para persona de gusto. Calle E número 35. Reparto Batista. Telf. X-1917.
V8 31069 5—9 Ag.

HORROROSA liquidación de pianos y pianolas de las mejores marcas, garantía absoluta y precios inverosímiles. Ventas al contado y plazos. La Predilecta, San Rafael y Oquendo. Telf. U-3847.
V8 29697 29 agost 13

AFINE su piano o pianola por $2.50; absoluta garantía. Virgilio Fernández, procedente de grandes fábricas europeas, taller de reparaciones de pianos y victrolas y barnizado Zulueta 36 y medio. Telf. M-3040.
V8 30359 1 agos 31

VENDO Radiola 18 R.C.A. completamente nueva 60 pesos grandes voces, Radio Philips con bocina 40 pesos. A plazos los maravillosos radios Philco, Majestic aceptando como fondo radios, máquinas escribir. Teléfono A-5704. Zequeira 33 altos esquina Infanta.
V8 30707 3—9 agos

V-9. Utiles de Oficina.

PARA OFICINA, vendo muy barato, burós planos y cortina; máquinas de escribir, sumar, calcular; archivos; libreros; sillas giratorias; carpetas. Progreso núm. 3, casi esquina a Aguacate. M-8638.
V9 4354C 4—3 Sept.

BUROS DE caoba, planos y de cortina, a $25. Silla giratoria de caoba, a $10. Suárez 17 y 19. Teléfono A-2487.
V9 31265 6—13 Ag.

MAQUINAS de escribir Underwood, Remington, Royal, etc., vendo baratas, garantizándolas. Especial atención, órdenes del interior. Compro, reparo, alquilo. Acosta, Obrapía 30, casi esquina a Cuba. A-1460.
V9 30570 2 ag 9

PARA OFICINA
De ocasión: burós, máquinas de escribir, archivos, cajas caudales, préstamos, muebles de cuarto, sala y comedor.
«LA HISPANO CUBA»
VILLEGAS 6
TELEFONO A-8054
V9 30835 4—10 Ag.

SE VENDEN

V-10. Cajas Registradoras.

QUEMAZON de cajas de caudales y de acero contadoras niqueladas y de caoba, cantinas de vitrolite y caoba, vidrieras, mesas de mármol y vitrolite y de madera sillas de viena nuevas y de uso y muebles en general a como quiera. Apodaca 58 entre Suárez y Revillagigedo.
V10 30704 3—13 agos

CAJA REGISTRADORA y molino café, en perfectas condiciones. Costaron $300 y $150. Los doy muy baratos. Son nuevos. Informan: 6 y Avenida 6, Buena Vista (bodega).
V10 31263 6—9 Ag.

V-11. De Animales.

CIEN POLLONAS solamente, pura raza catalanas Prat leonadas; nacidas enero a marzo. Nos quedan para venta inmediata. Todas con pedigree. Granja Piney. Cantarranas, Arroyo Arenas.
V11 31201 6—10 Ag'

V-12 Objetos Varios

VENDO, POR no necesitarlo, un calentador de bañadera niquelado; una cocina, 4 hornillos esmaltada; un maniquí para señora. Muy barato. U-5720
V12 31089 5—8 Ag.

¿SE EMBARCA USTED?
Antes visite El Vesubio. Vea toda clase de baúles de bodega, escaparate, camarote y maletas finas y corrientes. Saldrá complacido. También tenemos gran surtido en joyas de ocasión que se dan a mitad de precio, en Corrales 53, al fondo de La Isla de Cuba.
V12 31130 5 agos 8

SE VENDE
A los señores libreros, médicos y estudiantes, una hermosa biblioteca de libros de cirugía, Keen y otros, medicina, etc. Se dan baratos 250 libros en 200 pesos. Obrapía 98, de 10 a 12 y de 3 a 5 p. m.
V12 30377 1 agos 9

GRAN liquidación de vidrieras de mostrador y lunch y de exhibición de todos tamaños; cantinas; cajas de caudales y contadoras y donquis batidores; Monte 248 frente al Mercado.
V12 31381 6 agos 15

VERDADERA ganga; se venden 16 columnas de hierro fundido de 400 metros; 420 y 500; apilastradas; estriadas y redondas; en San Rafael y Soledad; informan en la bodega; Sixto.
V12 31393 6 agos 9

SE VENDE reloj de vestíbulo (hall) caja caoba, flamante, Westminster, 4|4. $125. Precio ocasión. Calle Baños (E) número 117, entre 13 y 15, Vedado
V12 31093 5—8 Ag.

BODEGUEROS
Vendo muy barato un armatoste casi nuevo, moderno, con sus enseres. Pesas y molino. Teléfono U-6927.
V12 31224 6—12 Ag.

VENDO MESA "Brunswick" para viuda y Chicago, completamente equipada. 4½ por 9 pies. Informan: en Cuba número 17, Sr. Platas. Teléfono M-1429. Baratísima.
V12 31014 5—9 Ag.

CASCO DE LANCHA
Nuevo, de 16 pies, tipo Runabout, especialmente construído, costó $250; se dá en $150 para liquidarlo. Agencia Ford de Marianao Real y Avenida de Columbia.
V12 4349C 2 ag Ind.

FOTOGRAFOS: VENDO cámara Premo Viw 8x10; lente Collinear; dos barriles; obturados focal plano, trípode. de Graflex compac 5x7. Ampliadora francesa 5x7. Chasis 5x7. Utensilios. Depósito del magnesio sin humo "Geka". Blanco 31.
V12 30801 4—10 Ag.

CASAS DE PRESTAMOS

PARA OFICINA Y DE OCASION
Burós planos y cortina; burós; máquinas de escribir, sumar; libreros, giratorias; mesas de máquinas; archivos: mimiógrafos; accesorios. Véalos. Villegas 6. A-8054.

A-8054. DE OFICINA
Compro y empeño archivos; máquinas de escribir, sumar; burós planos y cortinas; mesas; máquinas; accesorios; cualquiel cantidad. Llame al A-8054.

A-8054. MAQUINAS EMPEÑO
Y compro de escribir, sumar, en cualquier estado; archivos; cajas archivos, caudales; mimiógrafos y accesorios en todas cantidades. Llame a A-8054
Y D-6 E-317 Indf

DINERO E HIPOTECAS

Se toma

DESEO $17,000 al 6 o|o, con garantía de $40,000. No se admite corredores. También la cambio propiedad por otra más chica. Informan, Monte 279 teléfono F-1627.
Z s t 30572 2 sep 1

TOMO $2.000 al 12 por ciento. Garantía: terreno de esquina. 1.200 metros, cerca del Mercado Unico; o vendo casa de azotea, 2 cuartos, en calle Fábrica. I-7862.
Zst. 31257 6—8 Ag.

DESEO TOMAR $20.000 en hipoteca, sobre una propiedad en la Habana que vale más de $60.000. Negocio directo. No trato con corredores. Informes: Sr. Luis, Belascoaín 625. Teléfono M-1370. De 9 a 10 y de 2 a 4.
Zst. 31227 6—10 Ag.

TOMO DIRECTAMENTE del interesado, 5.000 pesos. Pago 12 por ciento anual. Doy fiador que da, como garantía, magnífica propiedad. Informa: Sr. Hierro, Neptuno 174. A-3222.
Zst. 31209 6—9 Ag.

Se Ofrece

DAMOS DINERO SOBRE JOYAS Y objetos de valor, con módico interés. Compramos oro y platino. Neptuno 199, esquina a Lucena. Teléfono U-5154. Díaz y Chao.
Z 31339 6—5 Sept.

DINERO E HIPOTECAS

Tenemos Grandes
Y pequeñas cantidades de dinero para hipotecas al mejor tipo, sobre fincas, casas en la Habana, Marianao y sus barrios, para fabricar. Martínez y Prieto O'Reilly 23. A-6951.
Z. 106 Indf 30 en

HIPOTECAS
BAJO INTERES
TIEMPO QUE QUIERA
PAGAMOS NOTARIA
Telf. A-4358 M-6263, altos
Droguería Sarrá.
Z s o 29908 30 agos 9

DOY DINERO en hipotecas al 7% sobre fincas rústicas y urbanas. Operación en 24 horas. Alberto Cuervo. Aguiar 43. Teléfono A-6312.
Z 30482 2—17 Ag.

DINERO EN HIPOTECA
Tengo dinero para hipotecas, al 6½ y 7%, con buenas garantías. Prontitud y reserva. Claudio de los Reyes. Tejadillo 1. Telf. A-2888. De 10 a 11 y de 2 a 3.
Zso. 30755 4—14 Ag.

TENGO $4.000 para colocar en hipoteca sobre propiedades en la Habana, Vedado o Repartos de Marianao Trato directo. Dueño, F-4272.
Z s o 30941 4 ag 9

EN HIPOTECA doy $500 a $5.000 sin comisión, Habana Repartos. También $6.000 a $50.000 y segunda hipotecas. Neptuno y Amistad (café) vidriera tabacos. Díaz.
Zso. 31034 5—13 Ag.

PARA EL HOGAR

PH-1. Comidas a Domicilio.

SE SIRVE comida a corta y larga distancia: española y criolla; hora fija y variación diaria. Servicio rápido en máquina. Teléfono M-6795.
PH1 30224 1—16 Ag.

PH-2. Reparación de Muebles.

REPARACION DE MUEBLES
De todas clases y taller de tapicería. Especialidad en mimbres Pintamos con "Pistola". Magníficas referencias de familias satisfechas de nuestro trabajo. Cumplimiento en los encargos es nuestra divisa. Pedro García **Hospital 19** entre San Rafael y San José. **Telf. U-4424.**
PH2 4797C 15—14 Ag.

SE ARREGLAN MUEBLES
"EL ARTE"
Taller de reparación y reconstrucción de muebles. Envases y embarques. Especialidad en pinturas, barnices y tapicería. Calle J número 69, casi esquina a Calzada. Telf. F-2312.
PH2 4313C 17—16 Agosto

SUS MUEBLES, por poco dinero los reformo, barnizo esmalto, tapizo, etc. Llame, A-7558. Aguila 145, y será complacido. También trabajo a domicilio.
PH2 30747 4—19 Ag.

REPARACION MUEBLES: Casa Pardo, U-5761. Barnices muñeca fino, esmaltes Duco, decoraciones, pinturas mimbres a vapor, dorados, tapicerías. Azogamos lunas, reformamos y envasamos mubles. Garantimos nuestros trabajos. Precios baratísimos. San Rafael número 130.
PH2 29877 30—29 Ag.

NEVERAS, mimbres, esmalto sistema Duco, igual que la fábrica. Barnices muñeca fino, esmaltes en general. Tapizamos y envasamos muebles. Precios baratísimos. Aniceto Calvo. U-3164. Zanja 61.
PH2 30535 2 sep 1

PH-3. Pinturas e Instalaciones

SEÑORES PROPIETARIOS: Si ustedes desean pintar su casa y sus muebles bien, por pintor experto y por poco dinero, ahora es la oportunidad de hacerlo. Llamen a Ernesto Vich al Telf. FO-7840. Reina y Avenida de Columbia (Buen Retiro).
PH3 30444 2—17 Ag.

PH-4. Limpieza de Cocinas.

MECANICO: UN peso limpieza y arreglos máquinas coser; cocinas gas y calentadores Trabajos a conciencia. Corrales 20. Teléfono M-4661. F. G. Santos. PH4 31052 5—9 Ag.

LA CASA Ruiz: U-5720. Limpieza, reparación de cocinas, calentadores, cuartos de baño, neveras; instalaciones agua, gas, electricidad. Ventas de cocinas y calentadores. Hojalatería en general.
PH4 31090 5—15 Ag.

PARA LAS DAMAS

PD-1. Peluqueros.

L. MARTINEZ: peluquero cubano, ex-peluquero New York. Especialista corte melenita: niños 40 centavos. Damas 50 centavos. Ultimos estilos. Teñidos; trabajo solamente domicilio. Avisos: Telf. U-6228.
PD1 30818 4—8 Ag.

ANUNCIESE EN EL Diario de la Marina

PARA LAS DAMAS

SEÑORA: LEA Y DIGASELO A SU amiga: Por un peso arreglan melena, dan masage facial y perfilan cejas. También a su esposo conviene. Un servicio, 50 cts.; cinco $2. Molina. A-4478.
PD1 2759C 17—16 Ag.

PD-2. Masajistas.

MASAGE Y Gimnasia suecos. Tratamiento garantizado para reuma, circulación dispepsia, extreñimiento, obesidad, nerviosismo, etc. Sesión, $2.00, a domicilio. Informes: Sr. Hereu, 3 a 6. A-2224.
PD2 30463 2—17 Ag.

PD-5. Especialidades

EXCEMICIDA DE MADAME SENTOURÉ. **Maravillosa pomada francesa, infalible para excemas, herpes, psoriasis, granos, fístulas. Poderoso específico para llagas, úlceras crónicas. Curas asombrosas. Venta: Sarrá, Jahnson, Taquechel. Depósito: Máximo Gómez 412. Dr. Moriet**
PD-5 G-8 Ador Indf

PELO rizo se pone completa y perfectamente bien lacio en diez minutos con Climax, X. Ray y Special Pomade. Dura muchísimo tiempo Ordénelo enviando giro postal por $2.25. Despachado por aeroplano $5.50. Sophias Products Agency. Box 1007, San Juan, Porto Rico. PD5 28765 24 ag 15

PD-6. De Interés para las Damas

MANTONES DE MANILA: MANTIllas; peinetas españolas; trajes típicos de todas naciones; pinturas, maquillajes para artistas de teatro y de cine. Alquiler de disfraces para carnaval, de todas clases y estilos, los alquila PILAR, Virtudes 28, entre Aguila y Amistad. Telf. M-9392.

FUERA CANAS: OBTENGA UN hermoso color negro o castaño usando "La Favorita", tintura instantánea y vegetal a base de Quina. Estuche, $1. De venta en boticas y sederías. Depósito: Peluquería PILAR, Virtudes 28. Telf. M-9392.

CORTE DE PELO A SUS NIÑOS por expertos peluqueros, estilo americano y francés. Niños, 50 centavos Niñas, modelo "Garzón"; niños "Juana de Arco", 50 centavos. Señoritas, 80 centavos. Peluquería PILAR, Virtdes 28. Telf. M-9392.

PILAR: PELUQUERIA DE SEÑOras y niños. Peinados, $1. Masajes, 50 centavos; manicure, 50 centavos; teñido del cabello, desde cinco pesos. Trenzas, moños postizos, cabello. Virtudes 28. Telf. M-9392.
PD6 28865 25—25 Ag.

DAMAS: DISTINGANSE socialmente solicitando "gratis" ejemplar "El Hogar que Encanta". Conocerá maravilloso sistema para atraer simpatías al hogar. Remita sello para contestación. Monte 78, Habana.
PD6 30828 4—9 Ag.

BORDADORA COMPETENTE: Ropa interior fina, especialidad en monogramas Teléfono: M-9656, de 1 p.m. en adelante.
PD6 31065 5—10 Ag.

CONFECCIONO VESTIDOS desde $1.00 De seda, $3.00. De niñas, desde 50 centavos. Hago y reformo sombreros. Escobar 77. Teléfono A-2412.
PD6 31050 5—12 Ag.

"LA FAVORITA": CALZADO A MEdida, hecho a mano en toda clase de pieles Para señoras caballeros y niños. Especialidad para pies delicados o defectuosos. Colón 13, esquina a Industria. Telf. M-6137.
PD6 27848 19—20 Oct.

PARA CABALLEROS

HERNIAS
Vendaje especial, cómodo y sencillo Fajas reductoras. Corsets para desviación de la columna vertebral y aparatos para toda clase de impefecciones. Emilio P. Muñoz. Ortopédico, 20 años establecido. Consulado 89-D Teléfono A-9559.
K. 411 30d v. 13 my

ENSEÑANZAS

E-1. Academias.

"INSTITUTO Comercial": día y noche. Teneduría, Aritmética, Caligrafía, Redacción, todo $5.00 mensuales. Inglés, Taquigrafía Pitman, Mecanografía, Ortografía, 5 pesos. Diploma y empleo final. Primera Enseñanza, pupilaje. Belascoaín 195. Teléfono M-1803. Pida folleto.
E1 28250 21 agos 20

Academia de Inglés ROBERTS
MALECON 31
Clases nocturnas; $5 00 mensuales—Clases particulares por el día en la Academia y a domicilio. ¿Desea usted aprender pronto y bien el idioma inglés? Compre usted el METODO NOVISIMO ROBERTS, reconocido universalmente como el mejor de los métodos hasta la fecha publicados. Tercera edición pasta $1.50.
E1 1283 Ind. 1 Jun.

APRENDA INGLES EN SEIS MESES
El **Miami School of Languages** ofrece a usted, sin complicadas fórmulas gramaticales, la brillante oportunidad de aprender inglés en seis meses. Más de diez mil graduados. Escriba pidiendo informes antes del cierre del curso. 305 N. E. First St. P O. B. 955. Miami, Florida.
E1 27677 18—17 Ag.

ENSEÑANZAS

ACADEMIA DE Corte, sistema "Parrilla", con taller de modista; las alumnas tienen gratis bordados, pintura y trabajos manuales, titulándose brevemente. Escobar 77. Telf. A-2412.
E1 31051 5—12 Ag.

ACADEMIA SUPERIOR
San Rafael 120 3|4 esquina a Gervasio. Teléfono U-4677. Clases de día y noche. Bachillerato Comercio. Idiomas. Preparación especial para ingresar en Instituto, Escuelas de Veterinaria, Ingeniería, Elemental de Comercio. Curso especial para Procuradores. Explicaciones siguiendo los programas oficiales. Profesores titulares; referencias inmejorables; cuotas módicas. Pida informes.
E1 30646 3—9 agos

BAILES WILLIAM
Aprenda son danzón, foxtrot, pasodoble, vals, 5 bailes, $10; son y danzón, $5. Con derecho a clases hasta aprenderlos. Bailes españoles, castañuelas, bailes teatrales. Casa particular William M-3643.
E1 26626 12 agos 11

LUIS B. CORRALES
Director de la Gran Academia Comercial, de Idiomas, Taquigrafía y Mecanografía, premiada en el Concurso Profesional de 28 de Mayo de 1922, y que más expertos tenedores de libros ha dado a Cuba, trasladó esta Academia a la calle de **Aguila** 96 entre S. José y Barcelona. Clases de día y de noche. El que presenta en el Comercio o la Banca las títulos que expide esta Academia no necesita más recomendación.
E1708 Indf. 1 Ag.

GRAN ACADEMIA DE CORTE NACIONAL
SISTEMA "SERRA"
Damos títulos de profesoras en un mes. Admitimos pupilas y medio pupilas. Clases por correspondencia, día y noche, domicilio Vendemos el valioso método Serra. Lealtad 82, M-6846. Paquita Serra.
E1 26136 9-8 agosto

ESTUDIE POR CORREO
Con absoluta perfección: Aritmética, Teneduría de Libros, Mecanografía, Taquigrafía, Ortografía, desde cualquier parte de la República. Sistemas eminentemente prácticos **distintos a cuantos pudiera conocer;** sorprendentes resultados. Cientos de alumnos satisfechos, nuestra mejor garantía. Solicite más detalles por Correo y se convencerá. Gran Academia "Mercurio". Dragones 42. Habana.
E1 27688 18—17 Agosto.

ACADEMIA CORTE "ALEMANY"
Hágase rápidamente experta cortadora y confección, aprendiendo facilísimo moderno sistema Alemany, garantizado ser el mejor de Habana. Será modista afamada. Graduamos con título Profesoras, (los plisados, pintura, estampado, flores, modista gratis para tituladas). Clases a domicilio y correspondencia. Directora, Virtudes 41. Telf. M-2056. Sucursal, Blanco 20, teléfono A-7990.
E1 26499 11 agos 10

TRES CLASES, $6.00
Al mes. Taquigrafía comercial, Ortografía práctica, Gramática, Correspondencia, Aritmética, Teneduría de Libros, Inglés, etc. Profesores especializados. Cursos eminentemente prácticos. Academia Shakespeare, Galiano 60, altos, por Neptuno.
E1 30513 2 agos 14

ACADEMIA Martí. Corte, Costura, Corsets, Sombreros, Flores, y toda clase de labores. Dirigida por la señorita Carmen Fernández. Apodaca número 43, altos, teléfono M-2774. Habana. E1 29901 30 agos 29

ACADEMIA MERCANTIL
Clases individuales colectivas o por correspondencia, de Teneduría de Libros, Cálculos Mercantiles, Contabilidad superior por experto contador, Taquigrafía Pitman; Inglés; Ortografía; Mecanografía $2. Enseñanza práctica garantizando éxtio. Cuota módica. Luz 22. Teléfono A-9621.
E1 30430 2—12 Ag.

E-5 Profesores

PROFESORA FRANCESA
Graduada de la Universidad de Paris
Da clases de Francés y Literatura a **domicilio y en su Academia. Calle 4. número 253 entre 25 y 27. Vedado** Teléfono F-2658
E-5 1862 Indf 1 sept

EXPERTA profesora, enseña rápidamente inglés, mecanografía, taquigrafía, especialmente a señoras, señoritas y niños. Informa, señora Urbi de Serapión. Gervasio 116, altos, entre San Rafael y San Miguel.
E5 29474 28 agos 12

INGLES
Enseñado por profesora americana. Sorprendentes resultados en pocas semanas. El discípulo leerá, escribirá y hablará el inglés en breve tiempo. Lecciones a domicilio también. Miss Kapan. Gran Hotel. Teniente Rey y Zulueta. M-9896.
E5 26888 14—13 Agosto

SEÑORITA: EXPERTA profesora de Taquigrafía y Mecanografía, da clases en su domicilio. Obispo número 2, departamento 13, altos del Restaurant Ambos Mundos.
E5 30745 4—9 Ag.

PROFESORA: CLASES particulares en casa y a domicilio. Ingreso Instituto; Escuela de Comercio y otros. Procedimiento eficaz para niños. Doy referencias. Precios convencionales. F-2635. E5 30751 4—19 Ag.

PIANO Y SOLFEO: Doy clases. También a domicilio. En poco tiempo tocará lindas piezas y será profesora estudiando por mi práctico sistema. A-0225. Precios económicos.
E5 4357C 6—5 Sept.

DESEO TOMAR lecciones de inglés a cambio de contabilidad, taquigrafía o castellano. Sr. EAL. Apartado 997.
E5 31036 5—8 Ag.

POR EXPERTA profesora se dan clases de taquigrafía, mecanografía y clases primarias: gramática, ortografía. En poco tiempo preparo los alumnos en mi casa y particular. Aguiar 102, esquina Obrapía, departamento 2. Señora de Sierra.
E5 31422 7—17 Ag.

PROFESORA DE inglés: Da clases a domicilio o en su casa. Llame al Teléfono M-7471, de 8 a 9 a.m. y de 6 p.m. adelante.
E5 31424 7—14 Ag.

ENSEÑANZAS

CONVERSACION en inglés, oportunidad para practicar con diferentes profesoras americanas, siguiendo un método agradable y práctico. Virginia Burtner, Edificio Gómez, Morro y Genios. Telf. A-4604.
E5 28947 25 agos 11

INGLES; TENEDURIA; TAQUIGRAfía (inglesa y española; Ortografía; Mecanografía; Cálculo Mercantil; Matemáticas;; Dibujo Lineal y Mecánico. Enseñanza a domicilio por el profesor F. Heitzmon. Honorarios: 11 pesos mensuales. Se darán más informes por escrito o personales, en Reina 30, altos.
E5 27266 16—15 Agosto

FRANCES
Clases particulares y colectivas por el profesor F. B. De Chatton, cinco años de práctica en la Berlitz School of Languages. Precios de situación. Academia en Edificio Abreu, apartamento414. O'Reilly y Mercaderes.
E5 26950 14—13 Ag.

PROFESORA CANADIENSE, DA CLASes de inglés. Prepara para exámenes del mismo. Tiene título; referencias y experiencias extensas. Mary Crisp. U-1508.
E5 28524 23—18 Ag.

GARANTIZO USTED HABLARA
Inglés pronto, tomando clases individuales conmigo; aquí no perderá tiempo ni dinero; instrucción superior; a clases colectivas; aseguro enseñanza gramatical rápida y práctica; especialidad conversación y perfeccionamiento; competente profesora americana que sabe enseñar; Galiano 93; altos Banco Canadá; M-1307.
E5 30393 1 agos 11

CLASES A DOMICILIO
O en mi casa, por profesor con práctica de 25 años. Primera Enseñanza, Ingreso y primer año del Instituto, Comercio, para ambos sexos. 17 núm. 233. Vedado. Telf. F-5594. Sr. Blanco.
E5 Adm. 24 26 Sept.

COLEGIO SAN ELOY
Pupilos desde $18 al mes. Primera Enseñanza, Preparatoria, Bachillerato. Idiomas y comercio. Se admiten internos, medio internos y exoernos. Calzada del Cerro número 620, Habana. Telf. I-6002. Pida prospectos.
E5 29015 26—25 Ag.

PROFESORA francesa, graduada de la Universidad de París, acabada de llegar, ofrece sus servicios a la sociedad habanera. F-5769. Calle M número 50 entre 17 y Línea.
E5 30834 4 ag 19

PROFESORA de instrucción, da clases a domicilio, dentro y fuera de la ciudad. Precio convencional. Teléfonos M-2175. U-4659. Chávez 23.
E5 30897 4 ag 12

PROFESOR de inglés, doctor Vretos. Ofrece sus lecciones de idioma inglés a domicilio o en su casa. Método práctico de conversación. Adquisición rápida del idioma. Precios convencionales. Industria 100, altos Teléfono A-4951.
E5 28945 25 agos 9

PROFESORA FRANCESA, nuevo método para la conversación. Plan fácil y rápido. Referencias inmejorables. Ofrece sus servicios a la sociedad habanera. U-5388. Espada 11, altos.
E5 29309 28—12 Jul.

PROFESORA titular, ofrece servicios primera y segunda enseñanza, taquigrafía Pitman. Inglés Primario, Normal y Bachillerato por la libre. Puede colegios o domicilio fuera o Habana. F-2591.
E5 30521 2 agos 10

CURSO PREPARATORIO
Fernando Valdés, Grupo limitado, 10 pesos mensuales. Romay número 58, entre San Ramón y Vigía.
E5 30458 2 sep 1

DE INTERES GENERAL

ZALDO & Co.
Cuba 76-78. Habana
CORREDORES
Hipotecas por cuenta ajena. Administración de bienes Compra venta de valores y fincas.

Agentes comisionistas, representantes de The Fine Art General Insurance Co. Ltd. Compañía Inglesa de Seguros contra incendio. Hermann Paulsen. Ilnenau, efectos para laboratorios y farmacias.
I— E2442 Indf. 18 Oct.

CULTURA LITERARIA. Inglés. Francés. Italiano. Castellano. Tuición subjetiva según las aspiraciones del alumno. Dicción. Elocución. Declamación. Oratoria. Especializaciones. Something quite new and totally different. Referencias. No son clases de Literatura. A domicilio. Juan José Veiga. DIARIO DE LA MARINA.
XS Jul. 30

AGUA A su finca: hago pozos artesianos de todas medidas, hasta 600 pies. A. Morales. Cádiz núm. 77.
I 29778 30—9 Ag.

JOSE G. García de Lanedo Texas, desea saber la dirección de Ramón Fernández Ledon, de Santa Clara. Escriba a Hda. Binidiche, Tela, Honduras C. A.
I 30300 1—9 Ag.

JOSE Gardell Garrigó, contratista de obras, construye, amplía y repara casas y adapta locales para industrias y comercios; pídame presupuesto. Santa Irene 105, teléfono I-2696.
I 30066 31 agos 30

SE HA extraviado una perrita Fox-Terry, blanca y negra; tiene un collar con pequeño cascabel. Se gratificará, en Neptuno y Campanario. Peletería Versalles.
I 31211 6—9 Ag.

AL COMERCIO EN GENERAL
Por pequeñísima iguala mensual se llevan y arreglan contabilidades; se hacen revisiones y formaciones de balances e inventarios, liquidaciones sociales, quiebras, suspensiones de pagos, y en general cuanto a contabilidad, o peritaje mercantil se refiera. Estapé. Telf. M-1693 o apartado 1908, Habana.
I 30539 4 agos 17

TRADUCCIONES; INGLES-español y español-inglés, Es pecialidad en asuntos comerciales y legales; marcas, patentee, etc. También llevo correspondenlia por horas. Suárez, Espada 16. Teléfono U-3461.
I 31470 7—6 Sept.

NO FABRIQUE
Su residencia, ni las repare sin antes consultar con Pedro A. Mas, constructor, contratista. Trabaja económico. Tratos serios. Llame FO-1566.
I 31240 6—21 Ag.

FOLLETIN 12

El Casamiento de Ana

CONCORDIA MERREL

(THE MARRIAGE OF ANNE)

TRADUCCION DE M. DE QUADRAS

De venta en la Casa Wilson, Obispo número 52. Telf. A-2298.

do su plan de apartar a Scott de Ana.

Bailaron juntos, y Nancy pudo darse cuenta exacta del motivo que había hecho quedar a Scott, porque los ojos de éste buscaron y siguieron continuamente a la esbelta y viva figura envuelta en plumas de color de fuego... Ana. Este solo nombre excitaba los nervios de Nancy, que estaba tan exhausta y agotada por la comedia que representaba que varias veces estuvo a punto de gritar. Se consoló lo mejor que pudo al ver que Ana bailaba la mayor parte de las veces con Roddy Cameron y parecía resplandeciente de alegría.

Este estado de cosas duró hasta que empezó a flaquear el entusiasmo de los más entusiastas de los concurrentes al baile del «Upper Norton». El gentío quedó reducido a un grupo de parejas y los músicos negros casi dormitaban. Scott notó que, por primera vez después de su conversación con ella, Ana no bailaba, y se dijo amargamente que debía estar en la terraza con Roddy, pues la fatiga conduce muchas veces al sentimentalismo. Durante aquel baile le fué difícil a Nancy atraer su atención, y más todavía en el siguiente, que Ana tampoco bailó; pero al menos bailaba Roddy Cameron y esto le tranquilizó algo.

Después de esto no vió más ni a Ana ni a Roddy. Scott estaba silencioso, pensativo y cansado. Nancy estaba cansada también, pero no quería abandonar la partida ni aceptar el fracaso. Quería luchar hasta el fin y decidió hacerse acompañar por el muchacho hasta su casa. Quizá durante el tranquilo paseo por las calles desiertas; quizá en la obscuridad de un taxi; quizá en el suave abandono del cansancio; quiza.... ¡Oh, cualquier cosa! Pasara lo que pasara estaba decidida a que la acompañara a su casa y tenía miedo de que Ana reapareciera y destruyese su plan. ¿Qué había sido de Ana? ¿Y de Roddy? ¿Se habían marchado ya? ¿La habría acompañado Roddy a su casa? ¿Estaría ya felizmente, fuera de su camino? Ya no quedaba casi nadie, y su hermano Jacky pasó por su lado con Maldie Cameron en el el momento en que ésta preguntaba:

—¿En dónde está Ana?

—Roddy se cuida de ella. Hace media hora que han salido— replicó Jacky.

Sus voces se desvanecieron al salir ellos por la puerta principal. El corazón de Nancy latió con violencia, al darse cuenta de que sólo quedaban ella y Scott. Mientras éste se dirigía a buscar su abrigo, la muchacha corrió al tocador tan aprisa como sus cansadas piernas pudieron llevarla. La habitación estaba vacía. Nancy se apresuró a ponerse el abrigo se empolvó rápidamente al pasar por delante del espejo y echó a correr de nuevo, llegando al «hal» al mismo tiempo que Scott.

—¿Nos marchamos juntos? —preguntó, intentando hablar con alegría.

—Así parece —respondió el muchacho con menos entusiasmo de lo que ella quiso admitir. Y añadió una pregunta que le hizo saltar furiosamente el corazón en el pecho.— ¿Qué se ha hecho de la señorita Maitland? Me refiero a la más joven....

¡La misma indiferencia de su tono era un insulto! ¡Como si Nancy no leyera a través de ella! Su voz temblaba un poco al responder:

—Se marchó hace media hora con Roddy.

—¿Con Roddy? — repitió Scott vivamente, con acento penetrante. Luego añadió más despacio con la misma estudiada indiferencia que antes:—¿Tú la viste?

A Nancy ya no le importaba nada así es que mintió.

—Sí.

De todos modos, casi no era una mentira, porque había oído que su hermano se lo decía Maddie, y honradamente creía que era verdad. ¿Qué mal había en decir aquel sencillo «Sí»? Tranquilizada por este razonamiento le dijo de nuevo:

—Muy bien— contestó Scott.— Voy a ver si queda algún taxi.— Se dirigió hacia la puerta y Nancy se quedó mirándole con los ojos repentinamente llenos de lágrimas. Por un momento deseó esconderse en un rincón obscuro para llorar sin ser vista, pero hizo un esfuerzo para dominarse. Al envolverse en su abrigo, se dió cuenta de que había olvidado su chal y gritó a Scott que la esperara mientras subía a buscarlo.

Echó a correr de nuevo hacia arriba, satisfecha por haber logrado que Scott la acompañara a su casa. Ana se había marchado y Ana era la única persona a quien temía. Bendijo fervientemente a Roddy Cameron por haber apartado de ella este peligro...

Pero al llegar a la terraza, delante mismo del tocador, de pronto, su corazón dejó de latir por un momento. Por la puerta entreabierta vió a Ana sentada en una silla de espaldas a ella, y con la cabeza inclinada, como si estuviera mirando atentamente su pie. O quizá se estaba arreglando una media. Nancy no lo vió bien, no le importaba. Lo único que le importaba era ver que Ana estaba allí cuando ella había estado tan creída de que se había marchado. Ana estaba allí en el peor momento en que podía aparecer. ¡Ana estaba allí! Por un instante, estas tres palabras parecieron incrustarse en el cerebro de Nancy. Luego pensó ¿qué haría Scott si conociera la presencia de Ana? Esto desharía todo su plan de marcharse sola con Scott, pues aunque éste había discutido con Ana no permitiría ni que se quedara sola ni que se marchara sola. Nancy vió convertido su paseo de dos en un paseo de tres, y una ola de apasionado resentimiento pasó sobre ella cuando se imaginó cuál de los tres sería el que estaba demás. Los celos llegaron en ella a un extremo de furor cuya violencia la hizo temblar de pies a cabeza. No permitiría que nadie desbaratara sus planes. Lo impediría fuera como fuera...

Obedeciendo a un impulso loco, alargó repentinamente la mano cerró con suavidad la puerta del tocador, y, conteniendo el aliento, dió vuelta a la llave y la sacó. Fué como una acción hecha en sueños. Un momento antes la puerta estaba entornada; ahora estaba cerrada con llave y ésta en su mano. Mientras lo hacía apenas si se dió cuenta, pero cuando lo hubo hecho tuvo miedo de que su acción fuera descubierta y deseó abrir de nuevo. Durante un instante escuchó tan quieta y rígida que sólo rompían el silencio los latidos de su corazón, pero no pudo oir ningún movimiento de Ana. ¿Quizá ésta no se había dado cuenta de nada? Pero. ¿qué hacer con la llave? ¿Cómo desembarazarse de ella? No podía volver a colocarla en la cerradura, porque su mano temblaba demasiado violentamente. El pensar que Ana no la había oído la tranquilizaba un poco; pero, de todos modos ¿qué hacer con la llave? La naturaleza de Nancy no tenía el temple de Lady Macbeth. Impulsiva y voluntariosa, dominada por su vanidad, había cometido una mala acción y en seguida la había dominado el pánico por lo que había hecho. La llave acusadora era el foco de todos sus temores Era preciso desembarazarse de ella... Era preciso... Era preciso... Al mirar en torno suyo se dió cuenta de que la ventana de la galería estaba abierta de par en par, y obedeciendo a otro impulso se acercó de puntillas y tiró la llave afuera. Conteniendo el aliento esperó el ruido que haría al llegar al suelo del jardín; pero como no oyó nada dedujo que había caido sobre la hierba. Entonces, serenándose como pudo, bajó ligeramente al hall.

Scott la esperaba allí con la noticia de que había podido hallar un taxi. Nancy se le cogió del brazo y lo arrastró ansiosamente hacia la puerta, temiendo a cada momento oír el sonido de la voz de Ana en el tocador. Pero si ésta se había percatado de que estaba encerrada no dió señales de haberlo descubierto. Nancy dió prisa a Scott mientras bajaban las escaleras y atravesaban el jardín. El taxi les esperaba en la esquina y al meterse en él lanzó un suspiro de satisfacción; deseaba alejarse del club lo más aprisa posible y lanzó otro suspiro cuando Scott estuvo sentado a su lado y el taxi empezó a andar.

CAPITULO IV

La niebla se aclara— dijo Nancy haciendo un esfuerzo para hablar con tono indiferente.

—Sí—respondió Scott, acomodándose en un rincón en actitud poco sociable.

—A lo último hemos conseguido pasar un buen rato— prosiguió ella. Y al ver que no obtenía respuesta añadió: —¿No es verdad?

El muchacho despertó por fin de sus pensamientos.

—¡Oh!, sí— respondió, con poco convencido entusiasmo. Nancy se mordió los labios, notando que le temblaban. Era enloquecedor tenerle que arrancar de este modo una respuesta semejante, y sin embargo, prosiguió tenazmente, inclinándose un poco hacia él:

—Hemos bailado juntos algunos bailes estupendos, ¿verdad?

—Estupendos —repitió Scott, con el mismo tono en que había hablado antes.

La muchacha se echó de nuevo hacia atrás con los ojos llenos de lágrimas. No podía arrancarle ni una palabra que significara algo; ni una palabra, ni una inflexión, ni siquiera una mirada...

Después de esto siguió probando lastimosamente, casi desvergonzadamente; usó todos los ardides de seducción que conocía, coqueteó, aduló se mostró audaz y tentadora un momento y al siguiente fatigada, dulce y soñolienta. Pero no consiguió nada. Si Scott había llegado a interesarse alguna vez por ella, era evidente que no volvería a hacerlo.

Nancy empezó a comprender que no sacaría nada de aquel paseo del que tanto había esperado. Tal vez había sido peor todavía; había forzado aquella oportunidad y no había sido capaz de usarla.

Iban aprisa, y la distancia del

M.E.C.D. 2016

Las Futuras Cortes Tratarán de Asuntos Económicos y Financieros

ENTRE PARENTESIS

Ritmo de Semilla

Por Rafael Suárez Solís

¿Hasta dónde influye—o puede influir—la piel en el espíritu de un hombre? Yo creo que profundamente. La piel acaba por ser una conducta. Todo lo externo, cuando se hace cotidiano, se mezcla en el carácter. Un dolor de estómago no altera las ideas de un hombre. Podrá arrebatarlo un momento hasta hacerle cometer acciones contra sus propios sentimientos y principios. Otra cosa, sin embargo, es una gastralgia crónica. Es este caso la cara—espejo del alma—acaba por tener dolor de estómago.

Cuando Santo Domingo funda el rosario procura para el catolicismo un ejercicio espiritual. Comprende la imposibilidad de una meditación minuciosa sobre cada palabra del Ave María repetida hasta cincuenta veces. Ha de conformarse con la actitud orante. Se persigue con el ejercicio de la oración el músculo religioso. Lo externo, lo objetivo como ejemplaridad, como conducta.

Así, lo negro de la piel puede llegar a tener un valor de cultura. Como si se investigan las raices de la cultura sínica pudiera llegarse a la conclusión de que el amarillo de la piel juega un papel importante en la manera filosófica del budismo. Por lo pronto hay una plástica correspondiente a ese "color humano"; de la misma manera que existen propiedades físicas correspondientes a la vibración amarilla de la luz.

Unicamente un negro extravertido hasta la violencia puede dejar de ser íntimamente negro. Sería éste un individuo anormal en el extremo patológico. Lo natural, lo típico es un equilibrio entre lo objetivo y lo subjetivo: formarse de dentro a fuera y de fuera a dentro, y arrastrar, para una estiba perfecta, los elementos exteriores e interiores de la propia naturaleza. Lo típico, cuando no es una simulación, no se produce de otra manera.

Y esto sin aludir a lo pintoresco. Lo pintoresco es un vicio social. Pertenece simplemente a una moda pasada. Es la conducta de un día anterior que por desidia o ignorancia no se sabe desechar de las costumbres. Un negro puede ser típicamente negro en una sociedad de blancos sin ser pintoresco. ¿Conviene que sea un negro tipo; esto es, por dentro como por fuera? Por lo tanto, de este modo será un hombre sincero, íntegro, pleno. No será una simulación del blanco. Podrá tener del blanco el común denominador que caracteriza a la cultura, la moral y el interés de la civilización ambiente, y aportar, al mismo tiempo, a la época la virtud que le corresponde como individuo específico. Ello se aprecia con facilidad en el medio cubano. Aquí la vida en sus costumbres, gustos e inclinaciones devino, más que de la mezcla de razas, de la convivencia. El tono de la piel oscura, como el tono de la piel blanca, matiza interiormente el carácter nacional, dando a la psicología colectiva una riqueza policrómica inconfundible. Se nota con preferencia en las manifestaciones populares: el acento prosódico, la música, el baile, el trato, las primeras reacciones ante las cosas y los hombres. Todo eso que es la postura en la vida, lo que distingue a primera vista un pueblo de otro.

Lo negro en Cuba ha dejado de ser pintoresco. Es una integrante de la conducta social. Al extremo que la repulsión racial contra el negro acusa en el blanco una simulación aristocrática; de cierto modo, un snobismo.

Preceden estas consideraciones al propósito de señalar la aparición simpática en la literatura cubana de los versos "negros"—de un negro cubano—de Nicolás Guillén. Los "Motivos de son" no pertenecen a esa superficie pintoresca que llamaría la atención del distraído curioso que es Paul Morand, por ejemplo. Lo que tienen de color estos versos no procede de lo pintoresco, sino de lo psicológico, al extremo de no caracterizar a un poeta negro, y si, simplemente, a un poeta cubano. No porque un poeta cubano haya de ser así nada más, ni en primera instancia, sino porque solamente un poeta cubano, aunque sea blanco, puede sentir de esa manera el ritmo y el color.

Los pequeños poemas líricos de los "Motivos de son" se dicen irresistiblemente con la cintura. Tienen todos una música previa que sólo entiende y marca el lector criollo. Música para "bailar sabroso", que es un modo de bailar el cubano exclusivamente, ya que los hombres de otras partes bailan con intenciones sensuales distintas, generalmente en un punto de agraz. El baile, después de perder los intereses sacramentales, guerreros, plásticos y totémicos se ha acogido a una sola intención erótica, en esa zona provocativa, inicial, exploradora del sensualismo. El bailador cubano se sitúa "después" del propósito. Y se mueve al lento compás de la dulce fatiga posterior al anhelo.

El verso de Guillén es negro, elástico, sabroso. Verso que se está cayendo de la mata. Maduro y con aroma bajo la negra y áspera corteza de su ritmo. Ritmo de semilla, que dice García Lorca.

MEDIO MILLON DE CESTAS DE SARDINAS PESCADAS POR LOS EN VIGO

EN LAS CORTES NO SE TRATARA SOBRE POLITICA

Manifestaciones del ministro de Economía, don Julio Wais

BANQUETE EN LA CORUÑA

El comercio, el llamado a dar solución a la crisis actual

LA CORUÑA Agosto 7. (AP.)—Los que creen que las futuras Cortes van a tratar de problemas políticos se equivocan de medio a medio, pues forzosamente los parlamentarios habrán de dedicar su atención a los problemas financieros y económicos...

Estas fueron palabras del Ministro de Economía, Julio Wais, en el banquete con que fué obsequiado esta noche por la Cámara de Comercio coruñesa. Agregó el Ministro que la grave crisis económica que hoy atraviesan numerosos países depende casi exclusivamente del desnivel que existe entre la producción y el consumo, y que el llamado a dar solución es el comercio, por su posición de elemento intermedio entre el productor y el consumidor.

MADRID, Agosto 7. (AP.)—Los periódicos madrileños han comenzado la campaña preparatoria de las elecciones. Hasta ahora los elementos más entusiastas son los conservadores, los cuales recomiendan a sus simpatizadores que procuren incluirse en el censo electoral, añadiendo que los elementos contrarios a la monarquía, están haciendo gestiones para que no quede fuera del censo ninguno de los afiliados a los respectivos grupos.

EL TIEMPO EN ESPAÑA

MADRID, agosto 7, (AP.) — Reina buen tiempo en toda España. Las temperaturas máxima y mínima en Madrid durante las últimas veinticuatro horas fueron 26 y 14, respectivamente; en Barcelona, 25 y 20; en Málaga, 35 y 20 y en Alicante, 29 y 19.

RECAUDACION DE ZONAS FISCALES

Ha efectuado una reunión la comisión técnica arancelaria

La Comisión Técnica Arancelaria se reunió bajo la presidencia del doctor Santiago Gutiérrez de Celis, y actuando de Secretario del doctor Roberto A. Netto, con asistencia de los señores Aurelio Portuondo y Daniel Compte.

Los comisionados cambiaron impresiones durante largo rato en relación con los problemas pendientes sobre derechos arancelarios del café, el petróleo y el papel cartón y sus derivados.

Ningún acuerdo llegó a adoptarse oficialmente, quedando todos los asuntos aplazados para una próxima reunión que tendrá efecto la semana próxima de ser posible reunir el quorum necesario entre los señores comisionados.

RECAUDACIONES

La recaudación en las oficinas fiscales de la Habana el día 6 del corriente mes fué la siguiente:

Zona Fiscal de Oriente	$81.493.13
Dpto. Fiscal del Centro	6.853,97
Dpto. Fiscal de Occidente	11,686,25
Total recaudado	$100,033,35

BONOS

Por la Tesorería General se han devuelto al First National Bank of Boston cinco bonos de la Deuda Interior al 5 por ciento, cada uno provisto de las hojas de cupones del 49 al 80, ambos inclusive.

La Latin American Orange Crush Company ha ingresado la suma de $178.00 por el pago del impuesto de su fábrica de gaseosas y refrescos establecida en esta capital.

La Tesorería devolvió a J. M. Torres $5.20; a Amado Escobar $80; a la Compañia Italo de Cuba $882,25 que se encontraban depositados como garantía para responder de varias subastas, ya celebradas en la Secretaria de Obras Públicas.

PENSIONES

La Comisión Revisora de Pensiones a Veteranos ha adoptado los siguientes acuerdos: Incluir en el Registro de Pensiones a José Ferrer Mendoza, Ramón Quintana, Arsenio Acuña y Rivaflecha, Juan Martinez, Matilde Hernández Friol, Pablo Ramirez, Bárbaro Pedro Galvez y Moreno, Maria de los Dolores Palacios y Messa, José Marrero Romero.

Archivar, por haberse anulado el auto que concedió la pensión, el expediente de José Baltrons y Ros.

Remitir a la Audiencia de la Habana para información suplementaria, el expediente de Manuel Felipe Fuerte y Calceo; y al Ministerio Fiscal para declaratoria de nulidad el auto que concedió una pensión a Maria de los Angeles Echemendia.

Por el Secretario de Hacienda se han concedido licencias a los siguientes empleados:

Carolina Hernández, Eusebio del Cristo, Juan Esteva Bilabrilla Teodoro Urrutia; Raul Garrido Jiménez;; Francisco Méndez Mora; Adolfo Miranda Salazar, Oscar Denes; Julián Quadreny; Gustavo Pérez Jacomino; Raul Pardo y Roberto Hidaldez.

DE LAS ADUANAS

El Secretario de Hacienda ha firmado el título de Patrón de Pesca que se le expidió por la Sección de Aduanas al señor Vicente Pérez Ros.

También, a propuesta de la Sección de Aduanas, ha sido aprobado, el Reglamento Interior del Resguardo del Puerto de Matanzas, Muelles Afianzados, Litorales y Departamento de Lanchas.

En la Secretaria de Hacienda se ha recibido el expediente del naufragio de la goleta Maria Luisa, que envia la Administración de la Aduana de Cienfuegos, a fin de que se proceda a cumplir lo dispuesto en la Circular 22 de 1908.

EN MALAGA SE TRATA DE ORGANIZAR PARA LAS FIESTAS DE AGOSTO UNA EXPOSICION DE B. ARTES REGIONAL

En Sevilla echan muy de menos al Infante don Carlos de Borbón como capitán general, que fué trasladado a Cataluña.

EL TERREMOTO QUE SE HA SENTIDO EN CORDOBA

En la villa de Espejo se derrumbó la torre de la Iglesia y en un convento de monjas cayó con estrépito un retablo.

ANDALUCIA, Julio.

El Infante D. Jaime de Borbon ha visitado nuestra población, donde cuenta con grandes simpatías, desde que en Semana Santa vino a ver nuestras famosas procesiones.

Llegó embarcado procedente de Africa y aquella noche el Ejército y la Marina, de la Guarnición, le obsequiaron con un banquete en los Baños del Carmen, que terminó en alegre y castiza verbena, donde pudo admirar a las bellas malagueñas.

Al día siguiente después de oir misa en San Pablo, donde está la Cofradía de Nuestra Señora de los Dolores, que preside, inauguró en el Parque de Martiricos la Escuela Jardín, que lleva su nombre y se debe a la iniciativa del General Cano Ortega.

El acto no se vió tan concurrido como era de suponer por no haberse corrido las invitaciones oportunamente.

Visitó los Cuarteles y después fué a los manantiales de agua de Torremolinos, donde el Ayuntamiento le obsequió con esplendidez.

✲ ✲ ✲

Las huelgas que se originaron en Málaga, como muestra de solidaridad con la de Sevilla, duraron poco y se terminaron por sí mismas.

A ello obedeció una circular de la Unión General de Trabajadores de España, en que consideraba inoportuna su prorrogación y hasta que podía restar elementos influídos por otras aspiraciones agenas a lo que importa a los obreros.

Los detenidos fueron puestos en libertad, exceptuando los que llevaron a cabo daños de importancia, o sustrajeron objetos de algun establecimiento.

✲ ✲ ✲

Se agitan algunos centros artísticos a fin de que en los festejos de Agosto se verifique en Málaga una Exposición de Bellas Artes, ya que se cuenta con valiosos elementos.

Se trata de darle carácter regional y que ayuden las Escuelas de Artes y Oficios.

Es probable que la convocatoria la haga la Real Academia de Bellas Artes, que hoy preside el notable novelista Salvador González Anaya.

✲ ✲ ✲

SEVILLA

Se desea la vuelta del Infante Don Carlos

Los sevillanos echan muy de menos a su Capitán General el Infante Don Carlos de Borbón, trasladado con igual puesto a Barcelona.

Diversas corporaciones se han dirigido al Gobierno solicitando el regreso a Sevilla del Infante y segun informes praticulares, corren vientos favorables a la solicitud, siendo probable que el Infante vuelva a la ciudad de la Giralda y el señor Cavalcanti ocupe un alto puesto en Madrid.

Se añade que la combinación no ha de tardar.

CORDOBA

El terremoto de estos días.—Incidente humorístico.—En la Provincia.—El susto de unas monjas.—Aguilar.—Torre que se desploma.

Relativa importancia tuvo el terremoto que en la noche del sábado 6, se sintió en toda la región andaluza.

Segun los datos de los Observatorios de la misma, debió estar el centro en la Provincia de Córdoba, aunque no falta quien lo atribuya al Torcal Antequerano.

Se sintió a las once y quince minutos de la noche y fué de carácter de trepidación.

En Córdoba la alarma fué enorme. El público que se hallaba en Casinos, Cafés y Teatros se lanzó a la calle, comentando el suceso y recordando con horror los terremotos de 1884 y 1885.

En una taberna de la calle de la Feria los parroquianos salieron tan atropelladamente que arrojaron al suelo y pisotearon a Antonio Varo, que resultó con varias lesiones graves.

✲ ✲ ✲

La prensa anota otros accidentes, citando también el curioso incidente que sigue, ocurrido en la calle de María Cristina.

El ruido que precedió al templor de tierra fué notado por la portera de una casa, que salió a uno de los balcones del edificio, y requirió la presencia de los agentes de la autoridad, de guardia en el Gobierno Civil, diciendo que en la casa había ladrones.

Todos los habitantes de la casa salieron a los balcones sin poderse explicar en los primeros momentos la causa de aquel extraño ruido hasta que el temblor de tierra vino a dar explicación del mismo.

✲ ✲ ✲

En los pueblos de la Provincia han ocurrido algunos daños con motivo de este movimiento sísmico.

En uno de ellos, que si mal no recordamos fué Baena, el terremoto tiró al suelo un retablo del claustro de un Convento de Monjas. Las religiosas se asustaron y a grandes gritos pidieron socorro.

✲ ✲ ✲

En Aguilar, el teatro Alfonso XIII, se hallaba abarrotado de público, el cual salió despavorido, atropellándose unos a otros.

Un edificio se derrumbó estrepitosamente y en otro se declaró un incendio.

Muchas casas se agrietaron.

El pánico del vecindario fué enorme, tardando bastante en regresar a sus casas por miedo a que se repitiese el terremoto.

✲ ✲ ✲

Llegan noticias a última hora de la villa de Espejo, donde el fenómeno sísmico fué más grande.

La torre de la Iglesia, vino al suelo y también se derrumbó la techumbre de las Casas Consistoriales.

En el Círculo Monárquico, un cuadro de gran tamaño, se desprendió de la pared, dando uno de sus picos en la cabeza al Teniente Alcalde D. José Navajas Pineda, causándole una herida.

Con el temblor de tierra coincidió la caída de un aerolito de proporciones gigantescas. Dejó en el espacio una estela luminosa de color verdoso, que duró varios minutos.

JAEN

Por Difamador.—Asamblea Rural

En un pueblo cercano a Jaen un sujeto llamado Francisco Rubio, apodado el «Quico» no se ocultaba en difamar a la joven María Pérez, casada y de agradable presencia.

Encontráronse en la calle y María le pidió explicaciones al Rubio, quien no solo se negó a dárselas, sino que insistió en sus manifestaciones en extremo ofensivas.

María rogó y lloró, pero viéndolo todo inútil, sacó del pecho una navaja y se la clavó en el [illegible] co» que murió en el acto.

✲ ✲ ✲

En Jaén se inauguró la esperada Asamblea de Olivicultores, acudiendo no solo de la Provincia, sino de otras regiones pues se calculaban en más de dos mil los asistentes.

Verdaderamente el asunto abarca no sólo un interés regional sino nacional, pero a lo que parece no todos los concurrentes tienen igual criterio, pues algunos desean ocuparse de las reservas del líquido que se hace por los olivareros más ricos para venir luego a una explotación más ventajosa.

✲ ✲ ✲

GRANADA

Motín en Lanjarcn.—La huelga de unas minas

En Lajaron hubo un motin originado por el erparto vecinal, que estimaba injusto por varios vecinos.

Estos se lanzaron a la calle, llenos de indignación y dando grandes gritos, a la vez que pedían la destitución del Ayuntamiento.

El Alcalde quiso aplacarlos, viéndose agredido y recibiendo en la cara un fuente mordisco.

El Secretario, el cual se le consideraba autor del reparto, pudo huir con su familia ante el temor de ser víctima de las turbas.

El Juzgado de origen se personó en el pueblo, quedando detenido uno de los alborotadores.

✲ ✲ ✲

Los mineros de Alquife, (Granada), vienen observando durante su paro una conducta sensata, que se espera dé resultado.

Por lo pronto se ha reunido el Comité Paritario circunstancial y se confía en que encuentre una solución conciliadora.

A ese fin llegó el Inspector Regional del Trabajo D. Emilio Arias.

Se suspendió la reunión a fin de hablar con patronos y obreros y conocer algunos detalles que estiman precisos.

Narciso Díaz de Escovar.

DERRUMBES POR LOS TEMPORALES EN PROVINCIAS

Se desencadenó en Pisagua, sin haber causado víctimas

UN TEMBLOR DE TIERRA

La región de Vegadeo, Oviedo, ha sufrido grandes lluvias

PISAGUA, Agosto 7. (AP.)—Anoche se desencadenó un violento temporal de viento que causó algunos perjuicios debido al derrumbe de varias construcciones de material ligero. Felizmente no ocurrieron desgracias personales.

TEMBLOR DE TIERRA EN EL PUEBLO DE ALBOX

MADRID, Agosto 7. (AP.)—Telegramas demorados de Albox, pueblo situado entre las provincias de Murcia y Almeria, en la costa del Mediterráneo dan cuenta de que a las cuatro de la madrugada de ayer se sintieron los efectos de un temblor de tierra.

Algunas casas sufrieron daños y el pueblo, asustado, abandonó sus hogares lanzándose a la calle. No se sabe, sin embargo, que hayan ocurrido víctimas.

REGISTRADO EN ALMERIA EL TEMBLOR DE TIERRA DE ALBOX

ALMERIA, Agosto 7. (AP.)—La estación simológica establecida en esta ciudad registró el miércoles a las tres y 58 minutos de la madrugada, un terremoto de pequeña intensidad, con epicentro a 55 kilómetros de distancia. Este fué el temblor de tierra ocurrido en Albox puebleci to de la provincia, y el cual no causó daños ni víctimas.

COPIOSAS LLUVIAS EN TODA ESPAÑA

MADRID, Agosto 7. (AP.)—Se recibe noticias de las lluvias copiosas que están cayendo en diversas partes de España. En Barcelona ha llovido mucho hoy así como en Lérida y Tarragona. Desde Oviedo comunican que la región de Vegadeo es víctima de temporales de aguas que alarman a los labradores, quienes temen por sus cosechas de maiz y de patatas.

CONTESTA EL SEÑOR CESAR RODRIGUEZ MORINI A LAS MANIFESTACIONES HECHAS POR EL SR. CLARET SOBRE SU ESCRITO

"Sería utópico pretender que los refinadores americanos le pagarán a Cuba—por virtud del Plan Claret—40 c. más por quintal"

ESTIMA QUE HA INTERPRETADO MAL SU ESCRITO

Reafirma que el diferencial y los derechos serán soportados siempre por el vendedor y quedarán como aliciente del comprador

El señor César Rodríguez Morini, contestando a las manifestaciones hechas por el señor Claret respecto a su escrito tratando del problema azucarero, nos envía la siguiente carta en que aclara conceptos que juzga equivocados, por entender que el s. Claret ha interpretado mal sus asertos:

Habana, 5 de agosto de 1930.

Señor José Ignacio Rivero, director del DIARIO DE LA MARINA.

Ciudad.

Distinguido y admirado amigo:

Se parece como un huevo a una cataña, lo que yo escribí, y lo que para poder rebatirme me atribuye el doctor Claret, al tratar de defender su plan azucarero.

La prueba al canto: Dice mi muy estimado conterráneo, el distinguido político cienfueguero: «César Rodríguez Morini asegura que: Primero: Es utópico pretender que el refinador americano pague cuarenta puntos más por un producto cubano, que el precio que rija en el mercado mundial, y que en cuanto se pusiera en vigor el plan, comprarían azúcar en el mercado libre del mundo a un precio menor en 0.40 centavos por libra. Segundo: El tratado no puede servir ni se hizo para esto.»

Yo escribí lo que copiado a la letra dice: «Los tratados de comercio no se hacen para garantizar precios o diferenciales; ellos se efectúan para asegurar «mercados permanentes» para los países contratantes. Esa sola ventaja mucho significa para cualquier nación dentro de un régimen de libre concurrencia. Es un error garrafal el asegurar que los diferenciales aduaneros pertenecen a la parte «vendedora», cuando la experiencia y la lógica nos dicen que es el poderoso aliciente que determina a la parte «compradora» a decidirse por las mercancías del país que pueda ofrecerle esa ventaja en el pago de los derechos de Aduana, al efectuar las importaciones; razón técnica poderosa en que se fundan los tratados comerciales.

Sería utópico pretender que los refinadores americanos le pagaran a Cuba por la sola virtud de la Ley Claret, cuarenta centavos más por quintal, por un producto que en los mercados del mundo se cotizara a cuarenta centavos menos. Inmediatamente establecerían un «boycot» contra los azúcares de Cuba que vendría a agravar la situación de los tres millones de toneladas que hoy existen derritiéndose en almacenes, pignoradas ya casi hoy por lo que no valen; todo ello sería un terremoto tan fuerte para este país, como el que acaban de soportar algunas provincias de la bella península italiana. Qué más quisieran Santo Domingo, Perú, Brasil, Méjico, las Antillas Menores, Java y hasta la misma Europa, que se implantara un plan cubano que les permitiera luchar con nosotros casi en igualdad de condiciones y desplazarnos año por año de un mercado que domina hoy Cuba, porque puede ir concediendo a los compradores un descuento hasta de cincuenta puntos.»

Como se puede juzgar fácilmente, yo no he dicho que los refinadores tendrían que pagar en el mercado libre del mundo un precio menor en 0.40 centavos por libra una vez implantado el plan Claret. Lo que sigo sosteniendo y el mismo doctor Claret al tratar de rebatirme lo confirma, es que el diferencial que es hoy de cincuenta puntos, quedarí reducido a diez y los vendedores de azúcares de derechos plenos, cruzarían más fácilmente una muralla arancelaria de diez puntos de alto que otra que es hoy de cincuenta.

Por otro lado, sería desconocer la psicología del comercio en general y la de los refinadores americanos en particular ya que están hoy representados en gran parte por el Instituto del Azúcar, pretender que ellos acepten sin hacernos una enorme resistencia, «horcas caudinas» impuestas por un plan cubano, y por unos productores que están hoy atiborrados de azúcar y escasos en su mayoría de dinero y no muy abundantes de crédito.

¿Quisiera contestarme el doctor Claret y los que piensan como él, qué harían en Cuba los compradores de mercancía samericanas, si los vendedores de ellas pretendieran que los consumidores cubanos les devolvieran la teoría de Clart, de Gutiérrez y de P[illegible] rebaja en los derechos, que según [illegible]rez, les pertenece por virtud de nuestro tratado de reciprocidad?

Vuelvo a asegurar que tanto el diferencial, así como los derechos de aduana serán soportados siempre por la parte vendedora y quedarán como aliciente, o a favor de la parte «compradora», mientras haya superabundancia de azúcar en los mercados del mundo y mientras los productores y distribuidores internacionales permanezcan desorganizados. Este fuerte postulado económico no puede ser quebrantado por planes como los que propone el doctor Claret, u otros similares que hoy ocupan la atención pública cubana y que no son más que espejismos en medio del desierto.

Queda como siempre de usted muy aftmo. amigo y s. s.,

César Rodríguez Morini.

LA JUDICIAL DESCUBRE UN PLAN POR EL QUE SE HACIAN EXIGENCIAS DE DINERO

En vista de la denuncia de una de las víctimas, el inspector Gómez, sigue la pista hasta hallar al autor de las exigencias

Otro nuevo triunfo se ha anotado en la tarde de ayer, el Cuerpo de la Policía Judicial.

Frustró un plan perfectamente organizado para exigir dinero a numerosas personas bajo la terrible amenaza de ocasionarles a cada una de ellas graves perjuicios tanto en sus familiares como en sus personas, caso, que no accedieran a sus exigencias.

Los autores de estos hechos, con el propósito de despistar a la Policía, utilizaban un apartado del Departamento de Correos, con el nombre de otra persona.

Gracias a las acertadas disposiciones del Inspector Manuel Gómez, estos hechos pudieron ser descubiertos y aprehendidos los autores.

LA DENUNCIA DE LOS HECHOS

El señor Evelio Cuervo y Eligio, vecino de Párraga número 1, se entrevistó con el señor Alfonso L. Fors, Jefe de la Policía Judicial, denunciándole que uno de sus clientes el señor Eusebio Durán y Caba establecido en la calle de Aguila 117, desde hace unos dias venía siendo objeto de exigencias de dinero por parte de un individuo nombrado Carlos Llenderrodes, cuyo sujeto utilizaba para ello el apartado 2269, en el Departamento de Correos de la Habana.

El mencionado individuo había dirigido dos cartas al señor Durán en la que le exigía la cantidad de mil pesos, pero como el sezor Durán le contestara ro como el señor Durán le contestara una nueva carta en la que hacía una rebaja de quinientos pesos.

LAS INVESTIGACIONES

El señor Fors comisionó al Inspector Gómez para que en unión del agente Virgilio Pérez comprobara lo que había de cierto en esos hechos, pudiendo comprobar en sus pesquisas que el apartado 2269, a que se hace mención pertenecía a una oficina situada en la calle de Animas 101, propiedad del señor Walter Fletcher Smith, titulado El Capitan Smith.

También pudieron comprobar que en la mencionada oficina se encubría al sujeto que aparece como autor de los hechos, toda vez que la Secretaría particular del señor Fletcher nombrada Esse E. Meplestone, había autorizado por medio de una carta al Administrador de Correos para que las cartas del acusado Llendorrodes podían ser depositadas en ese apartado.

CONTINUAN LAS PESQUISAS

Con el propósito de descubrir quien fuera el autor de las mencionadas exigencias de dinero, los Agentes de la Judicial se entrevistaron con la señorita Meplestone, la que a las preguntas de aquellos, contestó en forma ambigua afirmando que la persona por la cual se interesaba, se encontraba en Cienfuegos.

Entonces establecieron una vigilancia en Correos, y presenciaron cuando la señorita Mepjlestone recogía la correspondencia entre la cual se encontraba una carta dirigida al acusado.

LA VERDAD DE LO OCURRIDO

Entonces la señorita Meplestone, explicó la verdad de lo ocurrido. Hace días se le presentó un individuo nombrado Manuel Arrinda, preguntándole si no había recibido una carta a nombre de Carlos Llenderrodes, a lo que ella contestó afirmativamente, asegurándole el haberla devuelto. Entonces dicho individuo le rogó si le guardara alguna otra carta que le fuera enviada a lo que ella accedió.

Esta fué la causa de que ella autorizara a colocar las cartas dirigidas a dicho individuo en su apartado.

EL ARRESTO DEL ACUSADO

Puestos de acuerdo, los agentes de la Policía Judicial y la señorita Meplestone, hicieron entrega a ésta de una carta para que la hiciera llegar a manos del acusado.

A las seis de la tarde de ayer, el acusado se le presentó a la señorita Meplestone y cuando de manos de ella recibía la carta, fué detenido por los agentes de la Policía Judicial.

El detenido fué conducido a la Policía Judicial donde se le practicó un registro, encontrándosele además de la carta mencionada un papel escrito con lapiz que decía: Señor Arrinda, sabiendo que usted se encuentra sin empleo le hago una proposición en la cual de cien pesos siempre y cuando haga lo que le indico. Espero una carta dirigida al Apartado de la señorita Meplestone a nombre de Carlos Llenderrodes, la cual usted recogerá y después sitúese en la barra de Prado y Neptuno y se la entregará esa noche a la persona que pregunte por ella. No piense ni averigüe quien es la persona que le manda esta carta, pues solo debe saber que usted va a ganar cien pesos.

El detenido será presentado en la mañana de hoy ante el Juez de Instrucción de la Sección Primera.

LA PRODUCCION DE LA NARANJA

Acuerdos de protección de la asamblea naranjera de Valencia

VALENCIA, Agosto 7 (ST.) — Se reunió en la Diputación Provincial la Asamblea Naranjera, para estudiar el proyecto de Estatuto de la Naranja que será elevado inmediatamente al Gobierno de Madrid, con objeto de que se regule de una vez la producción del fruto. Presidieron el acto el alcalde de Valencia, señor Maestre, y los señores Carlos Hernández Lázaro, el marqués de Rozalejo y el señor García Guijarro.

Se aprobaron por unanimidad las dos primeras bases referentes a intervención del Estado en el problema naranjero y cultivo y producción de la naranja.

La base tercera fué objeto de un amplio debate aprobándose íntegramente con la salvedad de que se interese del Gobierno que las 500.000 pesetas a que asciende lo recaudado desde 1926 por el Estado en concepto de impuesto a la agricultura valenciana sea puesto a disposición de las Cámaras Agrícolas de Levante para escuelas prácticas y experimentación.

Se nombró una ponencia para que redacte, con las bases aprobadas, el informe que será enviado al Ministerio de Economía, en Madrid.

CRIMEN DESCUBIERTO

LEON, agosto 7 (ST) En junio de 1920 desapareció del pueblo de Mirantes el vecino Victoriano Gutiérrez Suárez, que vivía en compañía de su esposa y dos hijos del matrimonio. Dijeron éstos entonces que se había marchado a Buenos Aires; pero ahora recibió confidencias la Benemérita y se sospecha que fué muerto por la familia y enterrado en la cuadra de la casa. Se practicó un sondeo y se encontró un hueso de procedencia desconocida.

Los hijos están detenidos.

EN BARCELONA COMO EN E. U.

Una joven ha reclamado fuerte indemnización por un accidente

BARCELONA Agosto 7. (AP.)—La joven María Fontdevilla, que recibió una herida en el choque ocurrido entre un auto que guiaba un pariente suyo con un tranvía en la Rambla de Cataluña, de la cual curó, presentando una cicatriz en la frente, ha presentado un escrito en el juzgado pidiendo una fuerte indemnización a su pariente y al conductor del tranvía por haber sido la causa de que le quede desfigurado el rostro.

Pide en su escrito al juez que designe dos pintores para que digan en cuanto puede tasarse el desperfecto que sufro su belleza por causa del accidente.

APARECE EN VIGO MUCHA SARDINA

Con ese motivo se aclaró algo la crisis del trabajo

VIGO, Agosto 7. (AP.)—La sardina ha venido a resolver, al menos por ahora, la crisis del trabajo en este puerto. Grandes bancos de sardinas han aparecido en estas costas, siendo tan enorme la abundancia de pesca que los naturales de esta región no recuerdan nada semejante.

Hasta ahora se han extraído medio millón de cestas de pescado y las fábricas de conserva ha vuelto a abrir sus puertas hallándose en pleno período de actividad. Con este motivo todas las personas que se encontraban sin trabajo han encontrado ocupación remuneradora.

Moisés Simons muy Elogiado

Se halla en Madrid a fin de preparar varias obras teatrales

MADRID, Agosto 7. (AP.)—Los periódicos consagran elogios al compositor cubano Moisés Simón que, después de haber pasado una temporada en la región vascam solar de sus mayores, ha venido a Madrid para preparar algunas obras teatrales cuyos libretos le han sido entregados por autores españoles.

Habrá un Museo de Prehistoria

Se instalará en Santander en la biblioteca municipal

SANTANDER, Agosto 7. (AP.)—En el local que ocupa actualmente la Biblioteca Municipal se instalará un Museo de Prehistoria, a cuyo efecto el ministro de Estado Duque de Alba ha celebrado diversas entrevistas con el profesor de la Universidad de Madrid doctor Hugo Obermacer acerca del particular.

LAS LICENCIAS DE AUTOMOVILES

La prensa pide su restricción a fin de evitar accidentes

MADRID, Agosto 7. (AP.)—Alarmada la prensa por el gran número de accidentes que producen los vehículos de tracción mecánica tanto en esta capital como en las carreteras, ha iniciado una campaña al objeto de que el gobierno establezca mayor riggor en la concesión de permisos.

VERANEO REGIO EN SANTANDER

En el Club Marítimo tomaron parte en los entrenamientos

SANTANDER, Agosto 7. (AP.)—Los Reyes estuvieron esta mañana en el Club Marítimo, participando en las regatas de entrenamiento.

Los Infantes tomaron su baño de costumbre y después mientras don Juan y don Jaime dieron un paseo por la población, el Infante don Gonzalo se trasladó a los alrededores.

LA CONFERENCIA DEL TENIENTE CORONEL HERRERA SOBRE EL VUELO DEL ZEPPELIN

Hizo una descripción completa del viaje, desde el punto de vista técnico, ante oficiales y aviadores de aeronáutica

MADRID, agosto 7 (ST) Organizada por la Escuela Superior de Aeronáutica, dió en el aeródromo de Cuatro Vientos el teniente coronel Herrera una conferencia sobre el último gran vuelo a América del dirigible Conde Zeppelin, en el cual fué pasaero dicho oficial, en compañía del Infante Don Alfonso, del doctor Mejías y del periodista García-Sánchiz.

El teniente coronel Herrera hizo una descripción completa del viaje, desde el punto de vista técnico, pues numerosos aviadores y oficiales de aeronáutica le escuchaban.

Comenzó diciendo el conferencista que en el primer viaje del «zeppelin» se rompieron cuatro de los cinco cigüeñales de las hélices, lo que originó un grave contratiempo, y para evitar este percance se han hecho profundos estudios, que han permitido determinar, por medio de la electricidad, la intensidad de la resonancia mecánica causante de tal avería. Como prueba de la eficacia del procedimiento, se hizo el viaje de vuelta al mundo sin contratiempos. Pero hasta entonces el «zeppelin» no había navegado más que por la zona templada, y los detractores del dirigible le atacaban diciendo que era incapaz de atravesar la zona tórrida y de grandes chubascos. Esto determinó el viaje a la América del Sur.

La etapa Friedrichshafen-Sevilla se realizó en excelentes condiciones lo mismo que el amarre, hasta el punto de que el comandante Lehmau felicitó a las fuerzas españolas por la «forma maravillosa» en que realizaron la maniobra. No ocurrió igual en la maniobra de despegue, que sin duda, debido a la duplicidad de mandos, se hizo en forma diffectuosa y originó dos horas de retraso en la salida y la pérdida de 6.000 metros cúbicos de hidrógeno.

El «zeppelin» puso rumbo siguiendo el curso del Guadalquivir, y aquí tropezó con el primer obstáculo: un viento SO. de 70 kilómetros de velocidad, que no estaba previsto y originó un rodeo. Ya en el mar las circunstancias fueron favorables hasta Cabo Verde. A partir de aquí comenzaron las calmas y chubascos, que obligaron a consumir mucho combustible.

Poco después hubo que someter al dirigible a la prueba suprema: el paso del Ecuador. Tres horas antes comenzaron a funcionar los motores con gasolina para perder peso, y el Ecuador fué pasado a las diez de la mañana con solo encabritar al dirigible tres cuartos de grado.

Al día siguiente volaron sobre Bahía y no pudieron aterrizar en Río de Janeiro a causa de la oscuridad. Reanudaron el viaje y por la noche volaron sobre el «Cap Polonia», al que saludaron con la escopeta destinada a medir la altura sobre el mar, por el tiempo que se tarda en percibir el eco del disparo.

La misma noche se vieron envueltos por grandes chubascos, que obligaron a encabritar 6 grados al «zeppelin» y empaparon sus lonas con seis toneladas de agua. Esta fué la causa de no poder tocar en Habana, pues el aumento de peso obligó a consumir más combustible y era muy arriesgado tomar tal dirección.

Después expuso el señor Herrera la llegada a Nueva York y el regreso, sin más incidente que la calma chicha que les sorprendió en las Azores.

Por último defendió al doctor Eckener de las críticas de antiespañolismo que se le nan hecho.

LOS EMIGRADOS REVOLUCIONARIOS

Junta ordinaria el domingo para tratar varios asuntos

Para el próximo domingo, dia 10, a las tres de la tarde, está convocado a junta ordinaria, el Comité Ejecutivo de la Asociación Nacional de los Emigrados Revolucionarios Cubanos, en su local social de Bélgica, Egido 11, esquina a Sol, para tratar los siguientes asuntos que figuran en la Orden del Dia: lectura del acta anterior; lectura de correspondencia; informe de Tesorería; informe de comisiones; mociones y proposiciones y asuntos generales.

Se ruega la más puntual asistencia.

POR LA MEJORA DE LA PESETA

El comercio de Madrid pide medidas con aquel objeto

MADRID, Agosto 7. (AP.)—Los comerciantes de esta ciudad se han dirigido al gobierno solicitando nuevas medidas para el mejoramiento de los cambios, cuyos efectos son adversos al comercio local. Solicitan los comerciantes que se reduzca el presupuesto de gastos que es de 3.300 millones de pesetas al año, a 3.000 pesetas y además la restricción de los gastos militares y navales así como la supresión de la censura al objeto de que en el extranjero no se continúe teniendo un juicio equivocado de la situación española.

LA ENTREGA DE UN NUEVO BARCO

El destructor «Lepanto» ha sido entregado a la Marina

CARTAGENA, Agosto 7. (AP.)—Se han realizado las pruebas de la artillería del nuevo destructor español «Lepanto», construido en los astilleros de la Constructora Naval Española.

Se verificó hoy el acto oficial de la entrega a la marina española ostentando la representación del ministro de Marina, el Almirante Aivera.

SEVILLA TENDRA UN OBSERVATORIO

Dará noticias a buques y aviones que van a América

SEVILLA, Agosto 7. (AP.)—Esta ciudad contará en breve con un magnífico observatorio meteorológico, el cual se utilizará principalmente para dar noticias a los buques y aviones que hacen la ruta de América.

Se instalará en uno de los pabellones de la Exposición Ibero-Americana a cuyo efecto se encuentra en Sevilla el jefe del servicio meteorológico español coronel Messeguer, que supervisará la instalación.

M.E.C.D. 2016