SECCION 1ª

MIEMBRO de The Associated Press. Esta queda autorizada para usar nuestros servicios y noticias de información. Hilo directo con New York.

DIARIO DE LA MARINA

EL DIARIO DE LA MARINA es el periódico más antiguo de Cuba. Fué fundado en el año mil ochocientos treinta y dos. Servicio especial de España.

SECCION 1ª

AÑO XCVIII.—NUM. 8 Acogido a la franquicia postal LA HABANA, MIERCOLES, 8 DE ENERO DE 1930.—SANTOS SEVERINO Y TEOFILO Tiempo para hoy: BUENO. EJEMPLAR 5 CENTAVOS

BIBLIOTECA NACIONAL MADRID

Recepción Oficial de las Obras Hechas en el Interior del Puerto

Relación de los edificios que se construirán en los once mil metros de terreno ganados al mar, además de los jardines

SE HARA UN PASEO POR LA FALDA DE LA CABAÑA

Las obras habían sido presupuestadas en dos millones y pico de pesos, cantidad que luego hubo necesidad de ampliar

El doctor Carlos Miguel de Céspedes aprobó la recepción de las obras del Malecón interior del Puerto de la Habana, consistentes en los muros monolíticos de table estaca, los construídos por bloques y las placas de coronamiento, pues habiendo transcurrido el tiempo reglamentario con exceso, las obras han respondido en su resistencia y solidez a las exigencias dispuestas en el proyecto y pliego de condiciones.

ONCE MIL METROS GANADOS AL MAR

En los once mil metros de terrenos ganados al mar, se construirán además de los jardines y paseos correspondientes, los Palacios de Marcas y Patentes, el de Justicia, el edificio del Instituto de Derecho Internacional, y la gran Escalinata de la Avenida de las Misiones. Todo ello ha de contribuir a dar a la entrada de nuestro puerto una belleza extraordinaria.

EN LAS FALDAS DE LA CABAÑA

Actualmente se ejecutan obras de embellecimiento en los alrededores de la Estación de Bombas de Casa Blanca, que han de quedar convertidos en hermosos Parques. A lo largo de la fortaleza de la Cabaña, hay proyectada la construcción de un Paseo, por la orilla del mar, lo que ha de contribuir al total embellecimiento de la hermosa entrada del puerto de la Habana.

EL COSTO DE LAS OBRAS

Las obras del puerto ahora recibidas, fueron presupuestadas en dos millones y pico de pesos, cuya cifra se aumentó por las ampliaciones después acordadas, siendo las obras de relleno de acuerdo con el proyecto, por cuenta del Estado. Muchos de los escombros utilizados en estas obras, fueron donados por particulares, y a ellas se dedicaron también los escombros de las obras demolidas en distintos edificios del Gobierno, que fueron sustituidos por otros nuevos; así como los extraídos de las antiguas obras donde se levantó el Capitolio Nacional y los de las viejas construcciones que había a su alrededor, que fueron hasta su desaparición, utilizadas por la Compañía constructora, para talleres de la obra y almacenes de materiales.

Además, por orden del Secretario de Obras Públicas, se contrataron 75,000 metros de piedra en rajón, para completar el relleno.

Como el relleno está ya afirmado por el tiempo transcurrido y las aguas caídas, y el tránsito constante a que estuvo sometido, han comenzado los trabajos de apisonamiento por los cilindros del Departamento de Obras Públicas, para ir preparando la parte que ha de ocupar el nuevo paseo, y las calles que han de trazarse, y dividir los jardines destinados a embellecer aquel lugar.

LA RECEPCION DE LAS OBRAS

Como dejamos indicado se ha verificado la recepción por los ingenieros designados por el ingeniero Jefe del Negociado de Obras de Puertos, del que es Jefe el ingeniero señor Bernardo Guerrero, y por los señores Arellano y Mendoza, constructores de la obra, en la cual han demostrado la potencialidad técnica y económica de su acreditada firma.

En el acta levantada se hace constar que las obras han sido debidamente ejecutadas, de acuerdo con todo lo estipulado en la Memoria, el proyecto, los planos, y los pliegos de condiciones.

DOS DRENES

También fueron recibidas las obras de los dos drenes que cruzan aquellos terrenos de tuberías de hormigón armado, uno de cuarenta y dos pulgadas, y otro de 68, que forman parte de las obras de drenaje de esa parte de la Ciudad.

Record del Mauretania

Cuatro días y diecisiete horas, entre N. Y. y Plymouth

Los señores Mann Little y Compañía, Agentes Generales de la Cunard Line en la Habana, acaban de recibir una información de la Central de la Compañía y de la Agencia de New York por la cual se ve que el magnífico trasatlántico Mauretania acaba de mejorar notablemente sus mejores records establecidos en la travesía entre New York y Plymouth en este invierno.

El gran navío inglés solo tardó unas cuantas horas más de lo invertido en otros viajes considerados normales, esto es, con muy buen tiempo, mientras que en el viaje que nos ocupa solo invirtió 4 días y 17 horas a pesar de haber encontrado mares muy gruesas y fuerte viento de proa mejorando su último record que fue establecido en el pasado mes de Agosto.

Las tres mil 026 millas que separan ambos puntos. New York Plymouth, fueron cubiertas manteniéndose una velocidad 25.42 millas por hora, pero el Mauretania es capaz de sostener una velocidad de 27 millas por hora en condiciones favorables tiempo, lo que hace suponer que el gran buque podrá cubrir esa ruta en cuatro días y medio y hasta en menos.

El Teatro de una Regia Alianza Matrimonial

ROMA, Enero. (AP).—En la parte superior del grabado presentamos una vista de la capilla Paulina, parte del real palacio de Roma, donde contraerán matrimonio, hoy, 8 de enero, el príncipe heredero de la corona de Italia, Humberto, y la princesa María José, de Bélgica. Abajo: personajes de la ceremonia.

Ya Está en la Habana el Avión Particular del Embajador de E.U.

Desde los Estados Unidos fué conducido volando hasta esta ciudad por el attaché de aviación de dicha embajada

SE GUARDA EN LOS HANGARES DEL EJERCITO

Es un "Vought", corsario, de cuatrocientos caballos, y en él hará vuelos de placer sobre la Isla el aludido diplomático

Una previa indagación telefónica:

—¿La Embajada de los Estados Unidos?

—La Embajada.

—Diga usted señorita ¿está el señor Embajador?

—Está, sí, pero muy ocupado.

—Quería verlo.

—¿Quién habla?

—Un repórter del DIARIO DE LA MARINA.

—Haga el favor. Un momento.

Pasan tres segundos, cuatro, cinco...

—La telefonista: Oiga.

—El repórter: Oigo.

—La telefonista: Dice el señor Embajador que puede venir a verlo. Pero ha de ser en seguida porque tiene el tiempo muy contado.

El repórter le da las gracias a la telefonista y toma un auto. Llega a la Embajada. Toma el ascensor. Se presenta a uno de los empleados de la Embajada, que parece cubano. Se identifica con él. El empleado pasa y vuelve, ahora en compañía de un caballero norteamericano muy alto, muy rubio, muy cumplido y muy severo.

—¿Your name? — pregunta.

Pronunciamos nuestro nombre.

Nos hace pasar a un despacho. El penetra en otro. Permanece dentro breves instantes. Sale. Nos dice:

—Come in, please.

Pasamos.

El señor Embajador de los Estados Unidos, Su Excelencia Mr. Harry Guggemheim se halla sentado en su mesa de trabajo. Si no fuese por los ojos cuyo color denuncia la raza nórdica, se diría que es latino.

Sonríe. Se pone en pie. Extiende la mano y nos dice:

—¿En qué puedo servirle?

—Vengo a confirmar una noticia.

—¿Cuál?

Hasta aquí la conversación ha sido en inglés. El Embajador agrega en español:

—Si es posible confirmarla, desde luego.

—Bien; hablaremos en español. My english is very poor.

—Como usted quiera.

—Empecemos: Hace tiempo publicó el DIARIO DE LA MARINA que usted haría traer a Cuba su aeroplano particular...

—Si es verdad. Y el aeroplano está ahí.

—¿Es el Vought Corsario que acaba de llegar?

—El mismo. Lo trajo desde los Estados Unidos, haciendo escalas, el teniente Merville que trajo a bordo al Attaché Aéreo de la Embajada.

—¿Se guarda en los hangares del Ejército?

—Sí. Allí lo guardo. Es de dos plazas y está impulsado con un motor de 400 caballos Wasp.

—¿Qué piensa hacer usted con él?

El Embajador sonríe y exclama:

—Fly

—¿When?

—No se todavía, pero uno de estos días, cuando esté menos ocupado volaré.

—¿Volará usted solo?

—Iré con el attaché que es también piloto como yo. Nos alternaremos en el manejo.

—¿Dónde su primer vuelo?

—Sobre la Habana y sus alrededores.

—¿Después?

—Quién sabe. A Oriente, a Camagüey. Cuba es digna de ser vista desde las alturas y es un país ideal para la aviación.

—Veo que está usted de prisa.

—Sí; debo salir.

—Entonces...

Nos levantamos. El nos imita. Le saludamos con un estrechón de manos y cuando llegábamos a la puerta dice:

—Mis recuerdos al doctor Rivero, su director. Dígale usted que muy pronto tendré el gusto de verle de nuevo y charlar con él...

El avión del Embajador Guggenheim tuvo necesidad de desviar su rumbo entre Miami y la Habana por lo cual empleó en el vuelo más tiempo del necesario, aterrizando en Columbia ya de noche.

El Proceso del Hipódromo

Los procesados, condenados a dos meses de correccional

Dictó sentencia la Sala Primera de lo Criminal de la Audiencia en la causa, —que tanto interés despertó,— seguida por el envenenamiento de dos caballos de carrera, en el Hipódromo, propiedad del conocido turfman, doctor Alberto Inclán, en la pasada temporada hípica.

Por este salvaje hecho fué procesado, entre otros, Alejandro Rodríguez.

El Fiscal interesaba para los acusados cuatro años de prisión correccional.

En el acto del juicio oral el defensor, Dr. Miguel F. Marquez Jr., presentó conclusiones alternativas, sosteniendo que los acusados o eran irresponsables o solo responsables de un delito de daño en cantidad menor de cincuenta pesos, pues los caballos afortunadamente, no murieron.

Y el referido Tribunal, aceptando la segunda alternativa, de la tesis del Dr. Márquez, condena a los procesados solo a dos meses de reclusión.

(Vea nuestra información de Tribunales en la pág. 13).

GENERAL MOLINET

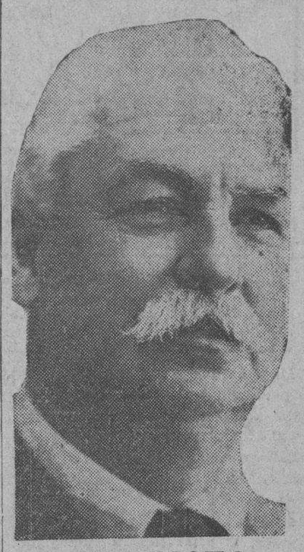

EL CONFLICTO DE LA LECHE HA SIDO RESUELTO

Los distribuidores accedieron a pagar los 8 centavos pedidos

SERA AUMENTADO EL PRECIO

El general y doctor Eugenio Molinet, Secretario de Agricultura, Comercio y Trabajo informó ayer a nuestro repórter destacado en la mansión ejecutiva, que había quedado solucionado el conflicto que existía entre los expendedores de leche y los productores.

¿Cómo y cuándo fué terminado el problema?

El doctor Molinet se presta amablemente a nuestro posterior interrogatorio, en su residencia. Nos dice:

—Los distribuidores accedieron a abonar los ocho centavos que solicitaron los productores y que dió origen a la disidencia.—Se celebró en la Secretaría de Agricultura una reunión en la cual se hallaban presentes el señor Alvarez del Real, y el Coronel Van Kantel por los distribuidores y el doctor Valido y el señor Pérez Suárez por los productores. En ella se tomó el acuerdo citado.

¿Se aumentará el precio al público?

—Es probable. No se ha llegado a una conclusión definitiva sobre este asunto; pero se alienta el proyecto de que el precio de la leche sea el que tenía hace algún tiempo: 14 centavos la botella y 15 centavos el litro.

¿Cuándo se resolverá este último particular?

—Muy pronto. Hoy mismo puede celebrarse en la Secretaría de Agricultura una reunión de las partes litigantes para ponerse de acuerdo sobre el precio y demás extremos necesarios.

¿Su opinión, General?

—En completa identificación con la de los productores y los distribuidores. A un bajo precio no se puede dar leche completamente garantizada.

—¿Se expenderá leche cruda o pasteurizada? En términos generales la leche tendrá que estar pasteurizada. Aunque esto, naturalmente, no quiere decir que no se pueda expender cruda, siempre y cuando se ajuste a las disposiciones dictadas por la Secretaría de Sanidad.

Hablamos con el doctor Carlos Valido representante de todas las Asociaciones de Vaqueros de la Provincia de la Habana.

Nos manifestó, que los Productores aceptan la decisión que el Secretario de Agricultura Dr. Molinet dé al asunto, pero que no pueden dar por terminado el conflicto mientras los abastecedores no acaten la solución de dicho Secretario, a lo que parece no se muestran propicios.

LA CONTINUACION DE LA CARRETERA

Los contratistas seguirán la obra, para cobrarla en 1936

CON CERTIFICADOS

De garantía de la recaudación por ese concepto en 1935-36

El Presidente de la República en unión del Secretario de Hacienda, ha estudiado la oferta hecha por la Warren Brothers y la Compañía Cubana de Contratistas en relación con los trabajos de la carretera central.

Dichos contratistas de las obras de la carretera central están dispuestos a continuar laborando, como ya dijimos hasta invertir 18 millones de pesos, desde ahora hasta el 30 de Abril próximo.

Es casi seguro nos informa nuestro repórter de la Secretaría de Hacienda que antes se habrá finalizado la negociación entre el Gobierno y los banqueros — que está en proyecto — para la ampliación del financiamiento de las obras públicas; y que por ende el pago se verificará a medida que los trabajos sean recibidos por la Secretaría de Obras Públicas, como se ha venido realizando hasta ahora y sin necesidad de utilizar la oferta de los citados contratistas. Pero... de renunciar el Gobierno a la ampliación del financiamiento — continúa informándonos nuestro repórter de Hacienda, que ha recogido en ese centro una versión fiel y oficial — se entregarían a los contratistas certificados de Obras Públicas con garantía de la recaudación por ese concepto del año 1935-36.

El Gobierno de aceptar la proposición de la Warren Brothers y de la Cubana de Contratistas, recibirá de éstas compañías una minuta de escritura para el contrato que queda consignado y que será estudiado detenidamente por el Secretario de Hacienda.

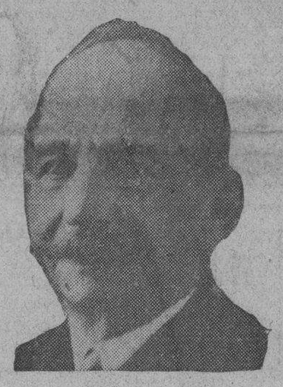

GENERAL ALEMAN

MARIA DE MAEZTU EN LA HISPANOCUBANA

Mañana, jueves, en «Martí», la eminente educadora María de Maeztu pronunciará su novena conferencia para los socios de la Hispanocubana de Cultura, y tratará de la «Psicología de la adolescencia», última de sus disertaciones sobre temas educacionales, ya que la conferencia del domingo 12 tratará de «Cultura Femenina».

ESTA ENFERMO EL GENERAL ALEMAN

Una congestión pulmonar lo retiene recluído en su hogar

MEJORA SU ESTADO

Numerosos amigos lo visitan interesándose por su salud

El general José B. Alemán, Secretario de Instrucción Pública y Bellas Artes, ha mejorado notablemente. Se hallaba recluído desde el sábado último en su domicilio — Rancho Boyeros — víctima de una congestión pulmonar, la que llegó a afectarle de modo sensible el corazón.

LA CAUSA

El día 4 el general Alemán asistió a un concierto, ofrecido por el «Grupo Trece», en la Secretaría de Estado, auspiciado por él y el señor Embajador de México.

El aire frío de la noche, a la salida, le produjo un pequeño malestar y subsiguientemente la enfermedad que lo retiene en cama todavía.

NO HAY PELIGRO YA

El doctor Castillo, que asiste al general Alemán, ha logrado combatir con buen éxito la congestión, la recia naturaleza y el firme espíritu del enfermo han coadyuvado al buen éxito. El general Alemán ha recibido centenares de telegramas de felicitación. Cuando nos comunicamos por última vez — a las 2 y 20 de la mañana, — con la casa del Secretario de Instrucción Pública, nos informaron que la fiebre había descendido 37.3 grados, siendo ya el estado del enfermo de franca mejoría.

AISLAMIENTO

No obstante haber traspuesto el general Alemán la crisis, los médicos le prohiben recibir visitas. Ayer, fué considerable el número de éstas. Hacemos votos por la mejoría y ansiamos verle prontamente restablecido.

EL EMBAJADOR DE LOS E. U. HABLARA EN LA "ASOCIACION DE LA PRENSA"

En el gran salón social serán colocados los retratos del Presidente y Vice-Presidente Mr. Herbert Hoover y C. Curtis

EL ACTO DE LA COLOCACION SERA MUY SOLEMNE

El cuerpo diplomático, las autoridades y los principales elementos del periodismo serán invitados para el mismo

La Asociación de la Prensa de Cuba ha sido recientemente favorecida con dos espléndidas fotografías que en términos altamente halagadores para la decana de nuestras instituciones periodísticas, se han servido dedicarle los Honorables Señores Presidente y Vicepresidente de los Estados Unidos, Mr. Herbert C. Hoover y Charles Curtis.

Para corresponder a tan extraordinaria deferencia, ha acordado la Junta Directiva revestir de especial solemnidad la colocación de ambos retratos en el gran salón social invitando a dicho acto a las Autoridades de la República, al Cuerpo Diplomático y los más caracterizados elementos del periodismo.

La ceremonia—señalada para el día 24 del mes en curso—tendrá además el singular relieve de la palabra del Embajador de la gran república vecina, Mr. Harry E. Guggenheim, quien pronunciará un breve discurso.

Aniversario de Quesada

Mañana se le ofrecerá un homenaje por la C. de Defensa

Mañana día 9 se cumple el décimo quinto aniversario de la muerte del doctor Gonzalo de Quesada. La institución patriótica Columna de Defensa Nacional ha acordado ofrecer un homenaje a su memoria. Se llevará a efecto en el Parque Gonzalo de Quesada: en el Vedado, Calzada entre C y D.

Este justo tributo tendrá lugar a las cuatro y treinta de la tarde.

La Banda Municipal, tomará parte. Usarán de la palabra los señores Caamaño de Cárdenas y Antonio Pardo Suárez. Las alumnas de la Escuela Romualdo de la Cuesta y del Instituto Carlos Miguel de Céspedes, recitarán poesías y entonarán el himno.

Las autoridades, los Veteranos, los Emigrados, las instituciones patrióticas y culturales, la prensa y el pueblo en general cooperarán de modo efusivo a darle realce a este homenaje.

LA ECONOMICA DE AMIGOS DEL PAIS

Para honrar la memoria de Saco y la fundación social

La Sociedad Económica de Amigos del País celebrará sesión solemne el 9 del corriente mes de enero, a las 9 de la noche, en sus salones, Dragones 62, con objeto de conmemorar dos fechas gloriosas: la fundación de la Sociedad que cumple 137 años de existencia y 100 años de habérsele otorgado al insigne cubano José Antonio Saco el título de Socio de Mérito.

El elogio de Saco está a cargo del Dr. Antonio L. Valverde.

Recogidas en los Buzones

Cambio de horas de acuerdo con el horario ferroviario

Con conocimiento este periódico de que la Empresa de los Ferrocarriles había modificado los itinerarios y siendo precisamente la recogida de la correspondencia, en los distintos buzones, a horas que estaban en desacuerdo con la modificación acordada, nos dirigimos a la Secretaría de Comunicaciones con objeto de conocer las disposiciones que con el fin de obviar esa dificultad, se hubieran acordado.

El señor Francisco G. Masvidal, nos recibió amablemente.

—¿Qué ha acordado el Sr. Masvidal respecto a la recogida de la correspondencia, en relación con el cambio de hora de salida de los distintos trenes?

—Efectivamente la Secretaría de Comunicaciones velando por el bien del público en general y con el fin de que no sufra demora la correspondencia que se envía a lugares fuera de la Habana, ha acordado que a partir de hoy día 8 del actual, las colecciones de esos buzones se efectuen una hora antes de las señaladas en los mismos, es decir, que en vez de comenzarse a las 7 a. m., 1 p. m. y 7 p. m. se efectuarán a las 6 a. m., 12 m. y 6 p. m., exceptuando los domingos y días festivos en que el horario actual que es el de las 7 a. m. y 3.30 p. m. se mantendrá.

—¿Y el cambio de tarjetas en los buzones?

—Oportunamente se hará. Están cursadas las órdenes.

ARGEL, Africa, Enero 8. AP. Miércoles, 2 a.m. Se acaba de registrar un terrible choque de trenes. El expreso que hace el recorrido de Túnez a Argel, en un accidente descarriló tras de embestir a otro convoy en marcha contraria. Los primeros informes anuncian veinte muertos ya. Los heridos son incontables. La catástrofe ocurrió cerca de Guelma.

PUEDE VENDERSE LECHE CONDENSADA

En los cafés y lecherías puede expenderse. Resolución

"La leche condensada y evaporada de marcas conocidas es de libre venta". Así nos manifestó ayer el doctor Francisco Pérez López Silvero, Jefe Local de Sanidad de La Habana, al ser interrogado por el Repórter respecto a que los cafés y lecherías de La Habana venían despachando el conocido y popular "café con leche", pero esta última condensada en vez de leche de vaca.

Esta declaración del Jefe Local de La Habana quiere decir terminantemente, o lo que es lo mismo es una resolución, que mientras exista el conflicto entre vaqueros y abastecedores por diferencias en el precio de la leche de vaca, puede expenderse en los establecimientos que se dedican a la venta de "café con leche" la leche condensada, no pudiendo el Negociado de Abasto de Leche de La Habana multar a los propietarios de dichos comercios.

Visita de Distinguidas Damas al DIARIO

Las señoras Mina Cowley de Morini, Elena Mederos de González, Pilar Jorge de Tella y Margot Baños de Mañach, con nuestro Director Dr. José I. Rivero, durante la visita con que le honraron ayer.

Ayer honraron esta casa con su presencia las distinguidas señoras Pilar Jorge de Tella, Angelina Cowley de Morini, Margot Baños de Mañach y Elena Mederos de González quienes impulsadas por los nobles anhelos que sienten de mejoramiento social y político, quisieron venir a felicitar a nuestro Director por sus últimas "Impresiones".

Las susodichas damas expresaron al Dr. Rivero la satisfacción con que ven su labor periodística por lo que tiene de orientadora y de provechosa al bien público, por los altos sentimientos patrióticos en que se inspira y lo útil que puede ser a la obra del Gobierno, pues le ofrece medios de apreciar el estado de opinión predominante en el país y proceder de acuerdo con las circunstancias.

Para nuestro Director fueron muy halagadoras las manifestaciones que le hicieron tan distinguidas damas en relación con su trabajo periodístico, no simplemente por lo que le honran tales elogios, sino por lo que tiene de prometedor el interés que la mujer cubana siente ya hacia la cosa pública, con lo que día por día se hace más merecedora al disfrute de los derechos políticos a que aspira y que es injusto que se tarde en concederle tras las continuas pruebas de plena capacidad que nos brinda desde la Alianza Nacional Feminista y otras instituciones.

Con nuestro Director agradecemos todos cuantos formamos parte del DIARIO, esa muy grata visita.

Conf. de una China-Cubana

Disertó en el Lyceum de Madrid sobre redención de la china

MADRID, Enero 7. (ST.)—En el Lyceum Club ha dado una conferencia, que mereció elogios de cuantos la escucharon, la señorita, Marcela de Juan, china nacida en la Habana. La madre de la conferencista es belga.

Marcela de Juan, que en plena juventud desempeñó importantes cargos en China, entre ellos directora de un Banco, es mujer de exquisita educación. El tema de su conferencia fué la Redención de la Mujer China.

SUMARIO

A.—A Través de la Vida.. 13
—Ayuntamiento.. 12
C.—Cartel del Día.. 9
—Casos y Cosas.. 2
—Correo Aéreo.. 12
D.—De Día en Día.. 2
—Defunciones.. 12
EDITORIAL.. 14
G.—Gaceta.. 24
—Gobernación.. 3
H.—Habaneras, 5, 7, 9 y.. 11
J.—Junta Central.. 2
LL.—Lluvia en la República.. 12
M.—Mataneeras.. 2
—Mercantil.. 10
—Movimiento Político.. 10
O.—Obras Públicas.. 3
P.—Puerto.. 13
—Palacio.. 2
—Para Ellos y Para Ellas.. 6
—Pasaportes y Ciudadanías.. 12
R.—Religiosa.. 6
—Radio y Electricidad.. 10
S.—Sociedades Españolas.. 10
—Sociedades Cubanas.. 10
T.—Terminal.. 7
—Tribunales.. 13
—Teatro.. 8
—Telegramas de la Isla.. 13
U.—Universidad.. 5
V.—Viboreñas.. 6
—Vida Obrera.. 12
—Vida Civil.. 8

ALREDEDOR DE LA VIGENCIA DE LA LEY DEL TIMBRE. MAÑANA SEGUIREMOS LA ENCUESTA COMENZADA.

M.E.C.D. 2016

El sabor refleja su superioridad

Elaborada de crema fresca pasteurizada, envasada a prueba de aire y sellada herméticamente, la mantequilla Golden State llega a sus manos tan fresca como el día en que se envasa.

Mantequilla marca

7335-A

GOLDEN STATE

DE DIA EN DIA

Hace cuarenta y ocho horas, pasó por nuestro puerto, un agente de Bolsa de Nueva York, extraditado del territorio español, por haber estafado unos cien mil pesos con ocasion del reciente pánico bancario de los Estados Unidos.

El agente va conducido por otros agentes, que no son, precisamente de su giro.

Y cuando llegue a la gran ciudad, será entregado a las autoridades correspondientes.

Es triste la situación de ese hombre, pero está justificado todo lo que hagan con él.

Es dar muy mal ejemplo, eso de andar en negocios de Bolsa y quedarse con unos cien mil pesos solamente.

Todo el que tiene el Poder o aspira a poder... tenerlo, se cree secundado por grandes masas de ciudadanos.

Y lo más curioso del caso, es que siguen en sus trece después que las masas se les convierten en duros huesos, a la hora del cuajo.

De España nos llegan en el mismo día dos ejemplos:

El uno, lo pone el señor Sánchez Guerra, en estas palabras, alusivas a lo de Valencia:

"De los diez y ocho regimientos de artillería, contábamos con diez y siete y otros cuerpos del ejército y guarniciones enteras y elementos civiles de todas las procedencias".

El otro, lleva la firma del General Primo de Rivera:

"Si la Dictadura ha vivido y vive, es porque tuvo y tiene una gran fuerza en la opinión; la apoyan los cuerpos armados, el clero, los funcionarios, las clases productoras, culturales, juventudes, pensionistas, obreros y mujeres".

Y ya saben ustedes en lo que paró la revolución de Valencia y en lo que va a parar, por lo visto, la Dictadura del Marqués.

Ambas cosas, en agua de cerrajas.

Bajo el título "Los bufos cubanos en Nueva York", leemos que está allí actuando con éxito una compañía, integrada por:

Ramón Espigul, Alicia Rico, Margot Pérez, María Gómez, Carmen Terrazo, Guillermo Moreno, Alvaro Valdivia, Heliodoro Martínez, Puyo y el timbalero de Alhambra, José Valdés.

Mas, esos, sépalo el colega que dió la noticia, no son, ni con mucho, todos los bufos cubanos.

Las autoridades sanitarias de la vecina República de Marianao, sorprendieron—creyeron sorprender, al menos—a un carnicero que estaba vendiendo carne de caballo.

Y con el carnicero y las setenta libras de carne hípica que le fueron ocupadas, comparecieron ante el Juez de Instrucción correspondiente.

Pero, lo malo (o lo bueno, según se mire) fué que el Magistrado se inhibió a favor del Juez Correccional, por inhibirse a favor de alguien, estimando que vender carne de caballo, no es delito.

No lo es, en efecto, más que conforme a la Ley Mosaica, que prohibe comer carne de animales que no reunan estas condiciones (aparte los pollos y sus derivados): "tener la pezuña partida y ser rumiantes".

Se salvó, pues, el carnicero, ya que la Ley Mosaica viene a ser una cosa así como la Constitución: una colección de artículos recompilados a título de curiosidad.

Catalina Bárcena ha sido llamada a los Estados Unidos, sobre la base de un fuerte contrato, para hacer películas habladas.

¡Sube, sube, Catalina,
que el Rey del cine te llama!

ACUERDOS DE LA JUNTA CENTRAL

Vista de una reclamación.
Una apelación. Señalamiento

En su sesión de ayer tarde la Junta Central Electoral adoptó los siguientes acuerdos:

—Se celebró la vista de la reclamación establecida por el doctor Emilio Núñez Portuondo, contra la sesión celebrada el día tres de Diciembre, por el Comité Municipal Conservador de Holguín.

—Se declaró con lugar la reclamación establecida por el doctor Braulio G. González, contra las convocatorias de fecha veintisiete de Noviembre y tres de Diciembre para celebrar sesiones los días treinta de Noviembre y seis de Diciembre, así como contra dichas sesiones.

—Señalar para el día diez y seis del actual, a las dos de la tarde, la vista de la reclamación por el doctor Pablo G. Lavin y Padrón, contra la sesión celebrada por el Comité Municipal Conservador de Madruga, el día once de Diciembre, y contra la sesión del día quince, del propio mes.

—Señalar para el propio día diez y seis a las dos de la tarde las vistas de la reclamación establecida por el Dr. Rafael Santos Jiménez, contra la sesión celebrada el año próximo pasado.

—Señalar para el día diez y ocho del actual a las nueve de la mañana la vista de la reclamación establecida por el doctor Miguel A. Macau, contra las sesiones de fechas doce y diez y siete de Noviembre próximo pasado, por el Comité Municipal Conservador de Jovellanos.

—Admitir y elevar a la Sala de lo Civil del Tribunal Supremo la apelación establecida por el doctor Carmelo Urquiaga, contra la resolución de la Junta Central en la reclamación contra la sesión celebrada el día primero de Diciembre último por el Comité Municipal del Partido Popular de Regla, así como contra la convocatoria para esa sesión;

—Desaprobar el nombramiento hecho por la Junta Municipal de Placetas de un escribiente.

Espreranza Fierros
PARTOS
Midwife. Levatrice.
Teléfono A-8937.
Edificio "Gener-Font"
San Rafael y Rayo.

Dr. Gonzalo Pedroso
CIRUJANO DEL HOSPITAL MUNICIPAL DE EMERGENCIAS
Especialista en vías Urinarias y Enfermedades Venéneas. Cistoscopia y cateterismo de los uréteres. Cirugía de Vías Urinarias. Consultas de 10 a 12 y de 3 a 6 p. m. en la calle Avenida de la República 254.

DR. P. M. SOUZA
Garganta, Nariz y Oidos.
Hospitales de New York, Viena, Budapest. Habana.
San Lázaro 226, de 2 a 4.

DR. PULGARON
Manzana de Gómez 465
Teléfono A-1862.
PRIMERA Y SEGUNDA ENSEÑANZA. ENSEÑANZA SUPERIOR Y LATIN.
Visitas y Avisos: de 6 a 7.

CASOS Y COSAS

BARBEROS CON TITULO

¿Qué es lo que van a exigirles
a los señores barberos?
¿Que afeiten como es debido?
¿Que sepan cortar el pelo?
Pues, entonces, de igual modo
deben exigirles méritos
a los que limpian zapatos,
sean húngaros, o armenios,
o rumanos, o albaneses,
o polacos, o bohemios.
El barbero que me pela
hace tres lustros lo menos,
no necesita de título
para ser un buen barbero,
y en cambio, cuando se expidan
títulos a los expertos,
¡sabe Dios cuánto alcornoque
viva de cortar el pelo!
de igual modo que hoy hallamos
a veinte mil "fotingueros"
que no tienen más que el título
a la postre, para serlo.

Sergio ACEBAL

ESPAÑA É ITALIA
por los nuevos y lujosos vapores gemelos.
CONDE GRANDE
—y—
CONDE BIANCAMANO
de la
LLOYD SABAUDO LINE

Dos salidas mensuales del puerto de New York a Gibraltar, Nápoles y Génova, haciendo la travesía en 6 días y medio.

Excelentes combinaciones ferroviarias entre Gibraltar y las principales ciudades de España.
Dirijase a:
A. BONA & COMPANY
Oficios 42, Habana.
BACARISSE STEAMSHIP AGENCY,
Casteleiro Building, Habana.
AMERICAN EXCOMPANY COMPANY, Inc.
Zulueta 15, Habana, o
LLOYD SABAUDO LINE
3 State Street New York, N. Y.

ESTUDIARA EL SECRETARIO DE JUSTICIA LA QUEJA-PETICION DE LOS CHAUFFEURS

El Secretario de Sanidad trató con el Jefe del Estado sobre la delegación cubana que asistirá a un Congreso en Panamá

VARIAS NOTICIAS DE LA MANSION PRESIDENCIAL

El Presidente de la Asociación de Repórters invitó al general Machado al acto inaugural del Congreso Nacional Marítimo

PERSONAS RECIBIDAS

El Presidente de la República recibió, ayer, mañana, en su despacho privado del tercer piso de Palacio, a las siguientes personas.

Secretarios de Justicia, Sanidad y Presidencia; Jefe del Ejército; Mr. H. E. Copenhand, industrial americano; General Mario G. Menocal, acompañado del Secretario de Agricultura y del Representante, Dr. Miguel Angel Aguiar, estos últimos trataron asuntos azucareros.

INVITACION

El Presidente de la Asociación de Reporters, nuestro compañero señor César Rodríguez, acudió a Palacio con el propósito de invitar al Jefe del Estado a la inauguración del Congreso Nacional Marítimo, que tendrá lugar el día 15 del presente mes, en los salones de la referida Asociación, bajo la presidencia del General Machado, con la asistencia de varios Secretarios de Despacho.

LOS DELEGADOS A PANAMA

El Secretario de Sanidad, Dr. Francisco María Fernández, trató ayer con el Presidente de la República, sobre el nombramiento de los Delegados cubanos que concurrirán al Congreso Panamericano que se efectuará en Panamá del 30 de enero al 3 de febrero. Al frente de dicha delegación irá el Secretario de Sanidad.

A ESTUDIO

El escrito-petición de los chauffeurs, dirigido al Jefe del Estado, quejándose de las multas excesivas que se le imponían, ha pasado a estudio de la Secretaría de Justicia.

UN REGALO

La popular liberal Esther Moré, ha enviado a la Primera Dama de la Nación, un artístico regalo, consistente en una hoja de aguacate, calada, representando la imágen del Corazón de Jesús, obra perfectamente realizado por un artista cubano, especialista en ese trabajo.

ENTREVISTA

En los bajos de Palacio celebraron una reservada entrevista el Secretario de Obras Públicas, Dr. Carlos Miguel de Céspedes, y el ex-Secretario de Hacienda Dr. Gutiérrez de Celis.

UN REFINADOR

Acompañado del Dr. Díaz Albertini, miembro de la Comisión del Azúcar, estuvo en Palacio Mr. Houson, conocido refinador de azucares del Canadá. Mr. Houson, visitó toda la mansión palatina, elogiando su moderna y original construcción.

"CAFE, AZUCAR Y PLATANOS"

Atentamente dedicado por su autor, el Secretario de la Presidencia acaba de recibir un interesante libro titulado "Café, Azúcar y Plátanos", escrito por el periodista sueco Dr. Helmer Key, propietario de un importante diario de Estocolmo. En ese libro se hace un estudio de Cuba y Guatemala, en lo que respecta a la producción de los referidos productos. El Dr. Key estuvo en Cuba como enviado especial al Sexto Congreso Panamericano, celebrado en la Habana.

DECRETOS

El Secretario de Justicia estuvo durante largo tiempo conferenciando con el Presidente de la República y después puso a la firma de este los siguientes decretos:

—Concediendo la dispensa de publicación de edictos a que se refiere el artículo 89 del Código Civil, para que contraigan matrimonio la señorita María Felicia Esperanza Nogueira y Sánchez, con el señor Rodolfo Herrera y Rodríguez.

—Concediendo dispensa del impedimento a que se refiere el artículo XI de la Ley del Divorcio para que el señor Cárlos Maniel Valdés Rodríguez, pueda contraer matrimonio con la señorita Isabel del Campo y Verea.

—Concediendo igualmente dispensa del artículo 89 al señor Rafael Francisco de Castro y Joglar, para que pueda contraer matrimonio con Eloisa Castroverde y Savio.

A VISITAR ENFERMOS

Después el Secretario de Justicia salió de Palacio en automóvil, dirigiéndose, según supimos, al Reparto Lutgardita, para visitar, en su residencia particular, al Secretario de Instrucción Pública, General Alemán, que en estos días ha estado enfermo de cuidado; seguidamente marchó hacia la Clínica Núñez Bustamante, donde se le practicó una cura en un oido al Ldo. Barraqué; y finalmente, dirigióse a la residencia particular del Dr. Matías Duque, que también ha pasado días de intensa gravedad, encontrándose ya, afortunadamente, fuera de peligro.

CONSEJO DE SECRETARIOS

El Secretario de la Presidencia manifestó ayer a los reporters, que hoy, probablemente, en horas de la mañana, se celebrará Consejos de Secretarios.

VISITANTES

Separadamente, fueron visita del Secretario de la Presidencia, las siguientes personas:
Sra. Teresa de la Campa de Battle.
Sra. Viuda de Foncueva.
Dr. Santiago García Cañizares
Sr. Carlos G. Manrique.
Sr. César Rodríguez, Pdte. de la Ass. de Reporters.
Dr. Carlos Armenteros.
Sr. Serafín González.
Sr. Salvador Planas.
Coronel F. Quiñones.
Mr. Carl Byar.
Dr. A. Lamar Sweyer.
Rafael R. Govín.

PAA
Servicio más Rápido a las Ciudades Septentrionales

Viaje Vd. más rápidamente y de la manera más cómoda a Nueva York, Chicago, Boston y otras ciudades del norte. Siete buques aéreos de la Pan American salen todos los días de la Habana a Miami, en combinación directa con trenes de gran velocidad.

Itinerarios de salidas a todos los puntos de las Antillas, Centro-América y Panamá, se arreglan con gran frecuencia. Estas naves aéreas también llevan correo, lo que implica una correspondencia mucho más rápida entre 21 países del Hemisferio Occidental.

Nuevos precios módicos hacen este viaje especialmente atractivo.

DE LA HABANA:

Nassau Air Ltd.	7:00 a. m.
Chicago-St. Louis Air Ltd.	7:00 a. m.
Expreso de Broadway	7:00 a. m.
Panama Air Ltd. (a Panamá)	10:45 a. m.*
West Indies Air Ltd. (a las Antillas)	11:00 a. m.†
Miami Air Ltd.	2:00 p. m.
West Indies Air Ltd.	2:30 p. m.*
United States Air Ltd.	2:30 p. m.‡
Mid-Western Expreso	2,45 p. m.
New York Expreso	3:00 p. m.
Boston Especial	3:15 p. m.

(*) Martes, Jueves, Sábados
(†) Todos los días menos Domingos
(‡) Lunes, Jueves, Sábados

El año pasado 14,000 pasajeros gozaron de este servicio. Nos complace invitar a Vd. al Campo Aéreo de la Pan American a presenciar la llegada y salida de nuestras naves. Se sirve té y cocktales todas las tardes.

Para informacion detallada, compra de boletos y reservas, sírvase acercarse a las agencias de viajes o e in

PAN AMERICAN AIRWAYS, Inc.
Prado 13

Un Hombre Feliz

Tampico, Mex.—"He leído varios testimonios de su producto Sexocrin y pueden agregar el mío, diciéndoles que el Sexocrin es el reconstituyente de inmejorable valor, que ha hecho de mí un hombre fuerte, decidido y despejado. Seguramente los años y abusos habían destruido todo poder y hoy me siento tan feliz y con los mismos deseos de mi juventud.

SEXOCRIN

es un producto glandular conocido en todo el mundo por su valor para rejuvenecer todo hombre cuya debilidad es la causa de miserias humanas. Cada frasco lleva extensos detalles.

Sin costo alguno puede recibir el valioso tratado VIDA PROGRESIVA. Su lectura le dará ideas le ilustrará de varios asuntos que todo hombre débil de espíritu y físicamente agotado debe conocer. Escriba a la Glandular Laboratories, 72, Cortlandt St. Dep. 9-65, Nueva York.

Sexocrin se encuentra de venta en Habana: Droguerías de Johnson, Sarrá, Taquechel, Americana.

MARCAS Y PATENTES

Lorenzo S. Ruiz
—En práctica desde 1912—
Edificio Casteleiro, Departamento 401
Oficios 18. Cable y Telégrafo: "TRADEMARK"
Teléfonos: 1-5960 y A 9746.
HABANA.

Esta oficina cuenta con archivo clasificado para la investigación de las marcas

MATANCERAS

Por Manolo Jarquin

DESPEJADA LA INCOGNITA

De un simpático On dit...

Lo publiqué no ha mucho, y despertó con la curiosidad más grande, el mayor interés y espectación.

Presenté el chismecito bajo el velo de la más rigurosa incógnita y fueron muchos los que a mí se dirigieron para que despojara la nota de su reserva.

Lo mantuve en ella hasta hoy.

Y cábeme ahora la satisfacción de dar los nombres de la pareja que en la noche del lunes, formalizó oficialmente su compromiso.

¿Quiénes son esos enamorados?

Prudencio Zaballo, joven que pertenece al alto comercio de esta plaza, figura prestigiosa de nuestra Colonia española, que ha desempeñado distintos cargos en la Directiva del Casino y Marina Cil y Florida, dulce belleza yumurina, flor de distinción grandísima, joya de las que en más alto aprecio y mayor estima tiene esta sociedad.

De gran familia la señorita Cil.

De gran casa y gran estirpe.

Alejada de los salones que no ha frecuentado, fuera del mundanal bullicio, sólo en teatros y paseos ha florecido su esplendente y magnífica belleza.

No asistió a bailes nunca.

Porque al completar su educación, prendió el amor en su corazón y sólo para el elegido ha vivido desde entonces.

Ante los padres de esa novia, los esposos Pepe Cil y Macías y Marina Florido formuló la petición oficial en lunes en la noche, el propio señor Zaballo.

Tienen ya sanción ese compromiso.

Mi enhorabuena a la gentilísima pareja.

DELICIOSO PARTY

De Nenita Grau y Machado.

En el hermoso carro que la Curtis Aereo Car regalara no ha mucho al señor Presidente de la República hizo ayer una grata excursión a nuestra ciudad, la adorable fillet, que es idolatría del ilustre Jefe del Estado.

La acompañaban sus amiguitas Tula y Billie Alfonso y de Vera, las nietas del Senador Vera Verdura y la China Gómez Valle y Tarafa.

Las señoritas Angélica Guinea y María Teresa Betancourt con el señor Julio Burger Monteola, Maitre d'Hotel del Palacio Presidencial, chaperoneaban al infantil bunch.

Un almuerzo se les tenía preparado por orden del General Machado, en el hotel París, donde pasaron el día después de disfrutar de gratos momentos en Monserrat.

Durante el viaje de la Habana a Matanzas gozaron Nenita Grau y sus amiguitas de un buen concierto pues el carro de la Curtis, tiene su aparato de radio, amén de su teléfono, gabinete de toilette, cocina y cuanto puede apetecerse para un largo viaje.

Lo visitamos en compañía del señor Burger y quedamos admirado del aprovechamiento que ha sabido hacerse en el corto espacio que abarca la carrocería.

Seis cómodas poltronas, un hermoso diván, su mesa portatil, se ven en la cámara del auto, que tiene en la parte trasera la cocina, el lavabo, los servicios sanitarios y hasta un tanque para el agua.

La llegada a Matanzas de esa máquina, nunca vista aquí, ya que sólo dos de ellas hay en la República, congregó en los alrededores del Hotel de Zabala a gran cantidad de público.

Nuestro fotógrafo quiso tomar una instantánea del simpático party, pero Nenita Grau, que teme al magnesio y le horroriza su estampido, nos priva del placer de reflejar en estas columnas, el delicioso cuadro que ofrecía aquel patio del Hotel París hermoseado por tan lindas chiquillas.

NUEVO HOME

En la Playa.

Se encuentran desde el domingo entre nosotros, habiéndose instalado en la casa de Gral Betancourt, que dejara el Cónsul Serrano, los esposos María Josefa Mauzurieta y Luis Fiestra.

Traen con ellos a su encantadora hijita.

Y fijan de nuevo su residencia en la Yucayo.

Vuelve a Matanzas, de regreso de Europa ese matrimonio, bajo el pesar de la gran desgracia que durante su ausencia enlutó su hogar, con motivo del trágico fallecimiento de Don Eugenio Mauzurieta.

Sea para María Josefa y Luis mi cariñosa bienvenida.

DE AMOR

Una grata nueva.

Me refiero al compromiso formalizado últimamente entre la señorita Digna Sardiñas y el compañero en la Crónica Alberto Ulloa.

Pareja interesantísima.

Que goza en los círculos sociales matanceros de la estima y el aprecio más grande.

Muy virtuosa, muy bella, muy simpática y culta Digna Sardiñas, atesora prendas morales y cualidades que la hacen adorable.

Cuanto a Ulloa, periodista que milita en este campo de la crónica donde con éxito actúa, es espejo de corrección y exquisitez.

A las felicitaciones que en sus notas de "El Comercio" dedica el confrere Alfonso a quien debemos las primicias de esta nueva, va mi enhorabuena entusiasta.

Con mis votos por su más pronta boda.

EL DR. PONTE

Ya restablecido.

Ha vuelto a su consulta y a sus acostumbradas labores, el distinguido galeno doctor Manuel de J. Ponte.

Desde ayer concurrió a la Quinta de salud de la Colonia Española atendiendo cuantos casos se le presentaron.

Médico muy inteligente, muy laborioso el doctor Ponte, de su restablecimiento y su curación son a felicitarse tanto sus innúmeros clientes, los asociados todos de la Quinta, que hasta ayer se vieron privados de sus valiosos servicios.

LA FAMILIA DE ARMAS

En triste regreso.

Están desde ayer en su casa de la calle de Byrne, los esposos Victor de Armas y Josefina Ruibal, después de haber cumplido el penoso deber de dar sepultura al hijo en quien idolatraban, el pobre Mario.

Desde su llegada a ésta reciben constantemente visitas de pésame, los esposos Armas Ruibal, para los que va en estas líneas, mi reiterada expresión de condolencia.

EL DEBUT DE REGINO

La criolla hueste.

Se presenta esta noche ante nuestro público la Compañía de Alhambra para hacer una tournee como las que realiza en Payret, dedicada a las familias distinguidas.

Dos obras chistosísimas, de gran aparato escénico, de bella música y comicísimos pasajes han sido escogidas para esta función.

"Por una mala mujer" y "El Son París".

La segunda, con ribetes de opereta es algo deliciosamente bello.

No queda una sola localidad por vender.

Qué mejor elogio para esas huestes de Alhambra.

LA FAMILIA ESTORINO

Nos abandona esta semana.

Trasladan definitivamente su home para la Capital, los esposos Armando J. Estorino y Susana Simpson, en compañía de sus hijas Susy, Marta y Moraima.

Van a residir al Reparto la Sierra en un lindo chalet de reciente construcción.

El instalada está ya la consulta del vice-Director de la "Benéfica" en la calle de Campanario.

Lamentable esa ausencia.

Porque causa baja en esta sociedad, quienes como los señores de Estorino, eran elemento muy valioso, muy querido y apreciado en todos nuestros círculos.

Con esa partida pierde el Liceo su actual Presidente.

Y la Colonia Española al Director de su Quinta de Salud, cargos que como el de Director también del Dispensario Antituberculoso ha renunciado nuestro buen amigo.

Antes del próximo lunes será esa partida, noticia que me confirmaron ayer Armando y Susana, a los que saludé en la Habana, en los grandes almacenes "La Especial" de Neptuno ciento cincuenta y nueve, donde escogían su nuevo ajuar de casa.

EL FESTIVAL DEL DOMINGO

En Madruga.

Gran interés ha despertado el anuncio de esa fiesta bailable, que en la tarde del próximo día doce ofrece el Centro Hispano de Madruga, en los jardines del Gran Hotel Delicias.

Sé ya de un grupo que se propone asistir a esa fiesta, cuyos productos se destinarán a la terminación del edificio social del afamado balneario.

Cuesta la entrada por parejas, con derecha a la comida, que se servirá a las siete de la noche, cinco pesos.

Dos cincuenta por persona.

Y el billete para el baile, sin cubierto en la mesa, sólo un peso.

LA SRA. DE DEL PUERTO

Margot Gelabert.

Ya restablecida de las graves lesiones que sufriera no ha mucho en un desgraciado accidente automovilista, se encuentra de nuevo entre nosotros, la distinguida dama Margot Gelabert de Del Puerto.

Ha sido dada de alta.

Pero continúa aún en el lecho sufriendo horriblemente, su señora madre, quien necesitará dos meses por lo menos para restablecerse.

Mi bienvenida a la señora Gelabert de Del Puerto.

The Tourist Review

El tercer número de esta interesante revista, ha llegado a nuestras manos. Abundante en material culto, en inglés y español. Exaltación de los méritos del doctor Viriato Gutiérrez y del Gral Alberto Herrera. Muy interesantes editoriales sobre problemas cubanos. Y como coronario a tanto interés, cinco planas de "Mundo Habanero", la bien redactada crónica social del director de "The Tourist Review", nuestro querido compañero Alberto Ruiz, tan conocido en nuestro mundo social, por la amenidad de sus crónicas y por la exclusividad de sus noticias. Ese "Mundo Habanero", va siendo el breviario de nuestra buena sociedad que lo busca y lee con verdaderas simpatías. Informaciones Deportivas, Teatros, Página Femenina, todo lo que es de interés para lectores y anunciantes, lo trae esta revista semanal.

El número próximo será dedicado a exaltar los méritos del General Machado, como industrial y promotor de industrias en la República. Con lujo de detalles y amplia información gráfica, en inglés, se darán a conocer los progresos que debe nuestra industria a la dedicación que a ellas viene dando el señor Presidente de la República.

Realiza labor encomiable el compañero Alberto Ruiz y su revista está llamada a tener larga y próspera vida. Así lo deseamos.

DR. ARTURO G. CASARIEGO
Catedrático por oposición de la Facultad de Medicina de los hospitales de París, New York, Calixto García y Clínica Covadonga.
Especialista en afecciones de los aparatos urinario y genital (hombres y mujeres).—CONSULTAS DE 2 A 6.
Zenea (Neptuno) 125. Habana.

¡ASMA!
REMEDIO ANTIASMATICO
TAQUECHEL
DE VENTA EN TODAS LAS FARMACIAS

Un Gran Descubrimiento

Un enorme progreso — La curacion de las enfermedades de la Piel, Ulceras Varicosas, Artritismo (Dolores, Reumatismo, etc., etc.), Trastornos de la Circulacion (Arterioescleriosis), Varices, Flebitis, etcétera, etcétera, y enfermedades de la Mujer.

Al llamar de nuevo la atención de mis lectores hacia un nuevo tratamiento de las afecciones que derivan del estado artrítico, me guía, no solamente la creencia de realizar una obra útil, sino la certidumbre de que practico una buena acción.

Pido a todos aquellos a quienes de cerca o de lejos interesa esta cuestión, lean con atención estas líneas y mediten luego sobre ellas, que así se evitarán muchas maniobras inútiles y se ahorrarán muchos sufrimentos.

A pesar de los considerables progresos realizados en estos últimos veinte años, todos los esfuerzos del arte de curar, en la materia que nos ocupa, no han conducido—preciso es confesarlo—más que a los precarios resultados conocidos de todos.

Estaba reservado al Sr. Richelet de Sedán, tras de pacientes investigaciones admirablemente llevadas a cabo, el proyectar un poco de luz sobre el obscuro caos de la terapéutica de las enfermedades de la piel y de artritismo. Hace mucho tiempo que el método lleva haciendo sus pruebas en la difícil curación de las enfermedades de la piel. Los eczemas secos y húmedos, psoriasis, sicosis de la barba y del bigote, herpes, acnés, eritomas, forúnculos, salpullidos, impétigos, liquen, prurigo, rojeces y enfermedades del cuero cabelludo encuentran en él un remedio, el más eficaz, el más heroico.

Basta muy poco tiempo para ver reconstituirse gradualmente las funciones normales de la piel. El prurito tan penoso y tenaz que generalmente acompaña a estas enfermedades desaparece en cuanto se inicia el tratamiento. En el artritismo constitucional, en el reumatismo, la gota, los infartos de las células glandulares (paperas), el método del Sr Richelet disipa rápidamente el dolor, resuelve las rebeldes deformaciones de los dedos de las manos y de los pies, cura las más antiguas ciáticas y los estados neurálgicos inveterados que habían risistído a todo tratamiento. En todos estos caso asegura, además, la completa y rápida eliminación de nuestro implacable enemigo : el ácido úrico.

En fin, esta excelente medicación ha producido resultados inesperados en los más profundos trastornos de la circulación. Se ha comprobado la regularización de los movimientos, del corazón, la desaparición de la opresión, los soplos, vértigos y vahídos: de las varices, flebitis, hemorroides, y la rápida mejoría de la arterioesclerosis, esa terrible herrumbre de nuestros vasos que entraña la vejez prematura y tiene a cargo tantas muertes precoces. Si se trata de la mujer, las épocas irregulares, la leucorrea, la metritis y los tan temibles accidentes de la edad crítica, serán radicalmente suprimidos y se verán renacer las fuerzas quebrantadas y la vitalidad comprometida.

Esta enérgica acción sobre el sistema circulatorio explica las curaciones extraordinarias obtenidas en las afecciones de los miembros inferiores, varices, úlceras y eczemas varicosas (mal de piernas), flebitis, etc., etc.

La descongestión de los tejidos y de toda la parte enferma se produce rápidamente, y la cicatrización completa no tarda en suceder a un real y bienhechor alivio que se aprecia desde el principio de la cura. Con la misma rapidez, la sensación de pesadez desaparece, juntamente con el prurito. Por todas estas razones, yo quisiera ver esta maravillosa, medicación empleada más a menudo, y a título preventivo, no tan sólo por los que están, al parecer, en buen estado de salud, sino más principalmente por los indiferentes y despreocupados, que por este medio se evitarán los crueles disgustos y penosos sufrimientos a que su diátesis artritica les predispone. Entre tanto, repito que todos estos males se curan sin molestias sin necesidad de alterar las habituales ocupaciones, mediante este precioso tratamiento, del que millares de testimonios y múltiples experiencias proclaman el éxito resonante.

Aquellos para quienes esta reverencia no tenga el suficiente valor persuasivo y quieran datos más seguros, que se informen directamente de quienes constituyen la ya formidable legión de los que han podido apreciar las excelencias del método y estan curados. Que se dirijan sin más dilación a su farmacéutico y compren un frasco de Depurativo Richelet para empezar la cura cuanto antes. Que sigan las instrucciones detalladas en el folleto a que cada frasco acompañan, y obtendrán todos las indicaciones útiles a cada caso para su tratamiento y curación.

Laboratorio RICHELET, de Sedan, 6, rue de Belfort; Bayonne (Francia), depositario general para Cuba Pauly & Cie, apartado 2143, la Havana.

En la mesa donde se sirve siempre lo mejor
Poland Water
(AGUA POLAND)
no falta nunca.
Depositarios y Distribuidores:
L. GALLARRETA Y Cía., S. en C.
Mercaderes Núm. 13.—Habana.

Dr. L. F. Rodríguez Molina
CIRUJANO DEL "HOSPITAL CALIXTO GARCIA"
Profesor Titular de Enfermedades de las Vías Urinarias de la Universidad de la Habana
Consultas de 10 a 12 de la mañana, y de 4 a 6 de la tarde.
Lamparilla 86 y 88.—Teléfono A-8454.

LA MAYOR
32 EDIFICIOS
600 EMPLEADOS
SARRÁ
DROGUERIA
ABIERTA TODOS LOS DIAS
TODA LA NOCHE LOS MARTES

HOY
ESTAMOS DE TURNO
BOTICA DEL Dr. PELAYO IGLESIAS
Monte 246 Frente al mercado
Tel. M-5086

Farmacias de Turno

MIERCOLES

HABANA

Estrada Palma y Trocadero	M-5052
Ave. S. Bolívar 109	M-4188
Villegas 33	M-4030
Gral. Silverio Sánchez Figueras 33	M-5190
Bartolomé Masó 48	U-6813
Ave. de la Independencia y Avenida de Menocal	U-6808
Zenea y Oquendo	U-2324
Zenea 91	M-4160
José de San Martín y R. M. Alonso	U-6969
Ave. de la República y Gral. Aranguren	M-4486
Habana 187	M-4604
Gral. Carrillo 172	U-7077
Benjumeda 7	U-6912
Miguel Aldama 68	M-4077
Ricla 2-A	M-5044
I. Agramonte 36½	M-4598
Habana 112	M-4886
Máximo Gómez 246	M-5086
Padre Varela 86	U-7009
Castillo 6, esq. a Santa Rosa	M-4655
Tenerife 74	M-5121
V. Ruiz Luzuriaga 24	M-5193

VEDADO

Calzada 84, entre A y B	F-6271
Calle 23 y G	F-6119
Calle 17 esquina a 20	F-6282
Calle 9 esquina a I	F-6161

VIBORA

10 de Octubre número 695	I-7678 e I-7559
San Francisco y Buenaventura	I-7518

JESUS DEL MONTE Y SANTOS SUAREZ

Rodríguez y Dolores	I-7613
10 de Octubre 383	I-7468
Santos Suárez 10	I-7332
Juan Delgado y Lacret	I-5757
Serafines y Flores	M-4845

LUYANO

Calzada de Luyanó 74	I-7283
Sta. Ana y Guasabacoa	I-7739
J. Alonso e Infanzón	X-2371

CERRO

Palatino y Atocha	I-7719
Vista Hermosa 14, esq. a La Rosa	I-7600
Calzada del Cerro 859	I-7486

NOTA.—Este grupo deberá prestar el servicio público todo el día y la noche de los domingos siguientes: Febrero 9; Marzo 23; Mayo 4; Junio 15; Julio 27; Septiembre 7; Octubre 19; y Nobre 30 del año 1930.

EXCEMICIDA
MADAME SENTOURE
Maravillosa pomada francesa infalible para eczemas herpes, psoriasis, ácido úrico, etc. Poderoso específico para llagas, úlceras crónicas. ¡Cubas asombrosas! Venta: Sarrá, Johnson, Taquechel. Depósito: Máximo Gómez 412. Dr. Morist.

TOS
DE LOS ADULTOS
COQUELUCHE
Y TOS NERVIOSA DE LOS NIÑOS
cura asegurada por el verdadero
JARABE MONTEGNIET
A. FOURIS, 13, RUE LACHARRIÈRE — PARIS

M.E.C.D. 2016

Créalo o no lo Crea

Accidentalmente podrá quizás alguno de nuestros consumidores cambiar de marca; pero vuelve en seguida, como el hijo pródigo, a su

COMPETIDORA GADITANA

cuyo crédito es más firme que las pirámides de Egipto.

Fume "Competidora" o

MARAVILLAS

y sabrá por qué estos cigarros son insustituíbles en el consciente favor del público.

Dando las Gracias a las Autoridades

La Sra. María del Pilar Novoa Rodríguez, la dama caritativa que consuela y conforta con los auxilios espirituales a los reos de muerte, visitó ayer nuestra Redacción para, por medio del DIARIO DE LA MARINA dar las más expresivas gracias a todas las autoridades que intervinieron en la ejecución del reo, de muerte, Santiago Perdomo, en la Cárcel de Matanzas.

Nos expresó la señora Novoa Rodríguez que Perdomo estuvo siempre bien atendido desde su ingreso en el Penal hasta sus últimos momentos, habiéndole manifestado el mismo reo lo satisfecho que se encontraba con el buen trato que se le dispensó, expresándole Perdomo a dicha dama en la siguiente forma: "Que comida más sabrosa es ésta, no sé porque se llama comida de la muerte, porque a mí me está dando fuerza de vida y yo le tenía un miedo espantoso a estar en capilla y este día que estoy en ella es el día más feliz que pasé en toda mi vida; se me ha convertido la prisión en un paraíso, ya se alejaron de mí todas las tristezas y pesares, ya mi alma participa de los goces eternos; creo que ya Dios puso sobre mí sus manos llenas de misericordia y bondad, para recibir me en su Reino; hoy sí que reconozco lo bueno que es Dios conmigo, que cuando me creía más abandonado es el día que recibo más cariño de todos cuantos me sirven y me acompañan. Y usted madre querida ya que en la tierra no puedo pagarle los grandes favores que me ha hecho y tantas visitas en las que me dió aliento y resignación enseñándome el camino del buen cristiano y proporcionándome los auxilios espirituales para conseguir la tranquilidad del cuerpo y la felicidad de mi alma y ya desde el cielo la bendiciré y pediré su dicha y ventura del paraíso eterno".

La Sra. Novoa Rodríguez desea también hacer llegar su agradecimiento al Honorable Señor Presidente de la República.

DI GIORGIO CUBAN FRUIT COMPANY

De orden del señor Presidente y de acuerdo con lo dispuesto en el artículo 17 de los Estatutos, cito a los señores accionistas para la Junta General Ordinaria que se celebrará a las 10 y media de la mañana del día 30 del corriente mes en las Oficinas de la Compañía, sitas en Aguiar número 71 (5o. piso), debiendo ser objeto de la misma los asuntos que se enumeran en la Orden dtl Día, que se inserta a continuación.

Se advierte a los señores accionistas que para tomar parte en la Junta deberán tener inscriptas sus acciones con diez días de anticipación, y los que posean acciones al portador, deberán entregarlas en las Oficinas de la compañía, con igual plazo, pudiendo ser representados por medio de apoderados.

Habana, Enero 6 de 1930.

Dr. JOAQUIN F. PARDO, Secretario.

ORDEN DEL DIA:

1.—Lectura de la Memoria e Informe de las operaciones realizadas durante el año social.
2.—Aprobación del Balance.
3.—Elección de la Junta Directiva.
4.—Mociones que se presenten.

EL CENTRO DE LA PROPIEDAD URBANA Y LAS ASOCIACIONES DE PROPIETARIOS

Se trató de la forma improcedente y dura en que actúa Sanidad en la imposición de multas a los propietarios

PROBLEMAS CREADOS POR LA SECRETARIA DE O. PUBLICAS

Dichas entidades dan las gracias al Alcalde Municipal por la condonación de multas con motivo de las Pascuas

Celebró el Centro de la Propiedad Urbana de la Habana la reunión acordada para dar cuenta de los múltiples problemas que atañen a la propiedad y que se refieren muy especialmente a Sanidad, Obras Públicas y Municipio.

En esta sesión se conoció del atento escrito que el señor Secretario de Sanidad y Beneficencia ha dirigido al señor Presidente del Centro en contesta a la exposición que le fué presentada con motivo de los procedimientos que se vienen empleando en forma improcedente y dura por la Jefatura Local de Sanidad en las Ordenes y multas que se imponen a la propiedad urbana.

La Junta acordó, luego de quedar enterada del mismo, de que el propio Presidente doctor Sánchez conteste al señor Secretario de Sanidad, agradeciéndole sus buenos propósitos expresados y haciéndole las observaciones y aclaraciones consiguientes y que estime oportunas en los distintos extremos de que trata la referida contesta.

Se dió lectura al escrito que por el Centro de la Propiedad Urbana será presentado inmediatamente al Honorable señor Presidente de la República y que se refiere al sin número de problemas creados por la Secretaría de Obras Públicas con motivo de múltiples imposiciones en procedimientos y órdenes que afectan a la propiedad urbana, causándole graves perjuicios y molestias consiguientes al propietario al tener que recurrir constantemente de las mismas.

Fué aprobado por unanimidad el mismo y acordado presentarlo a la mayor brevedad con la impresión de quedar sin duda atendidos y en su consecuencia modificados los procedimientos que se señalan respetuosamente en la referida exposición.

Se conoció de la gestión hecha por el Centro de la Propiedad para reclamar del señor Alcalde Municipal en momento que fué oportuno el que se incluyeren en la gracia de condonación de multas dictada por dicha Autoridad con motivo de las pasadas Pascuas y festividades de Año Nuevo, aquellas infracciones de las Ordenanzas de Construcción que fueron excluidas de dicha condonación y del resultado obtenido satisfactoriamente por el Decreto dictado por la dicha autoridad con fecha 26 de Diciembre ppdo., de acuerdo en un todo con la solicitud que se le hizo por el Centro de la Propiedad.

Se convino en este asunto dar las gracias al señor Alcalde Municipal por su referido decreto dictado de acuerdo con los principios de equidad y de justicia que el Centro reclamó.

Se convino en designar al señor Francisco Andreu, Secretario del Centro para que lo represente en el Tribunal que ha de juzgar los trabajos y proyectos que sean presentados en el concurso de reformas de las Ordenanzas de Construcción a que ha convocado con dicho fin el Colegio de Arquitectos de la Habana.

Esta designación hecha en el Secretario del Centro reune el acierto de que el mismo tiene competencia especialísima en esa materia no sólo por el ejercicio de su profesión sino porque ha desempeñado en diferentes períodos la Jefatura del Departamento de Fomento del Municipio y en su consecuencia posee profundos conocimientos de la aplicación de estas Ordenanzas y de las necesidades que se requieren actualmente en la reforma y modificación de las mismas.

Quedó enterada la junta de la designación hecha por el Comité Ejecutivo de la Feria Exposición Internacional de la Habana que gobernará el Certamen del año 1930 en la persona del señor Presidente del Centro de la Propiedad doctor José Genaro Sánchez como miembro del Comité Central de la misma.

Aceptada la designación hecha se muestra agradecimiento de dicho Comité Ejecutivo por su cortesía y así se le hará conocer inmediatamente.

Se conocieron de múltiples problemas que en general atañen a la propiedad urbana y que tienen relación directa con los poderes públicos tratándose todos con altezas de miras y de cooperación con los mismos.

A ese fin se preparan diferentes escritos para el Municipio y otras oficinas en los que se interesarán los mismos propósitos que han guiado a los ya presentados con relación a Sanidad y Obras Públicas.

Y por último se conoció del amplio plan de engrandecimiento y mejoras en todos los servicios que se prestan por el Centro de la Propiedad Urbana a sus asociados y que será un hecho e implantados en el corriente año.

Habana, Enero 5 de 1930.

FRUTOS CUBANOS EN NUEVA YORK

Este mercado desea y paga frutos buenos y de tamaño

El Comisionado Especial en New York, en su cablegrama del día 6 del actual, informa lo siguiente a la Secretaría de Agricultura, Comercio y Trabajo, Sección de Fomento y Expansión Comercial:

«Cargamento tomates vapor «Toloa» subastose hoy Cajas de 144 desde cuatro pesos cincuenta hasta seis setenta y cinco. Cajas de 180 desde 2 pesos cincuenta hasta cinco treinta y siete. Cajas de 216 desde un peso sesenta y dos hasta tres sesenta y dos calidad buena mercado existencia poca mejor precio. Cajas de 144 marca OK en Cajas de 180 marca SS buena demanda Fancy. Vapores «La Playa» y «Monterey» atrasados subasta mañana. Habas llegadas marca A. Valdés inmejorables alcanzarán no menos ocho pesos. Pinas cajas de 12 a dos pesos. Cajas de 14 desde dos cinco hasta dos cuarenta. Cajas de 16 desde dos pesos hasta dos quince. Cajas de 18 desde dos pesos hasta dos cincuenta y cinco. Cajas de 24 desde dos pesos ochenta y siete hasta tres diez. Cajas de 30 a dos ochenta y siete. Cajas de 36 a dos setenta y cinco. Compradores subastas anteriores prefirieron clase 30 sin otra causa. Vegetales precios hoy Cajas de Petengenas desde tres pesos cincuenta hasta cuatro. Cajas de Ajíes desde tres pesos hasta cuatro cincuenta. Cajas de pepinos desde tres pesos hasta cinco cincuenta. Cajas de Quimbombó a cinco pesos. Calabaza blanca desde un peso setenta y cinco hasta dos. Buena demanda para quimbombó, habas, limas y pepinos. Temperatura moderada, buen tiempo.»

A buenos frutos buenos precios, lo confirma plenamente el cable que damos a la publicidad. El mercado de New York, mercado rico y de lujo, paga lo que le gusta y nuestros exportadores deben esforzarse en satisfacer sus gustos dándole fruto extra y de tamaño, con ello se obtendrá una buena demanda por nuestros productos que traerá aparejada precios altos que redundarán en beneficio de exportadores y cosecheros. Una vez más aconsejamos se sacrifique la **cantidad** por la **calidad** y que el envasado se ajuste al deseo o capricho del mercado consumidor, de adoptarse esa norma, de día en día será más próspero el negocio aumentándose el consumo de nuestros frutos y vegetales en los Estados Unidos.

VIAJE A MEJICO DE EUTIQUIO ARAGONES

Va a dar conferencias y a preparar 'Alrededor de América'

En el vapor «Cristóbal Colón» ha salido para Méjico el fundador y animador de la pujante agencia periodística «Alrededor de América», señor Eutiquio Aragonés, estimado amigo y compañero en el periodismo, cuya labor es bien conocida en Cuba.

El viaje al hermoso país azteca de este camarada del periodismo, que se ha distinguido, entre otras cosas, por su espíritu emprendedor, tiene una significación puramente espiritual, según nos manifestó al dispensarnos la cortesía de venir a despedirse de nosotros.

Lleva el propósito primeramente de preparar un número extraordinario de «Alrededor de América», su original Revista, dedicado a las cuestiones más trascendentales y representativas de la nacionalidad mejicana. Al mismo tiempo desarrollará otras actividades culturales como escritor y conferencista, de acuerdo con su conocida ideología.

Los temas a desenvolver en las conferencias, acerca de los cuales nos habló el señor Aragonés, son tan vastos como interesantes. Disertará sobre la «Etica y necesidad del riesgo», el «Concepto de la civilización y el progreso a través del aristocratismo y la democracia», «La Prensa local y encadenada», «Penetración solidaria del Continente», «Méjico es Méjico», y «España más allá de la Península».

Reiteramos al estimado amigo y compañero en el periodismo, nuestro deseo de que tenga un feliz viaje y alcance el mayor éxito posible en la simpática empresa que lo lleva al atrayente país azteca.

EL REGLAMENTO PARA TRANSITO

El Dr. Zaydin se interesa por la forma en que quedará escrito

NOTICIAS DE GOBERNACION

El movimiento de penados en las cárceles de la República

Para interesarse por la forma en que definitivamente ha de quedar redactado el Reglamento nacional de Tránsito, estuvo ayer por la mañana en la Secretaría de Gobernación el Representante doctor Ramón Zaydin, quien conferenció a este respecto con el Gral. Manuel Delgado.

LA ESTADISTICA DE LOS PENADOS

Para interesarse porque se le envíen los datos respecto del movimiento de penados, estuvo ayer en la mañana en la Secretaría de Gobernación el señor Domingo Espino, Presidente de la Comisión Nacional de Estadística y Reformas Económicas. Muchas cárceles, contraviniendo las disposiciones del Ejecutivo demoran esos envíos, sin cuyos datos la Comisión de Estadística no puede rendir a tiempo oportuno un eficiente trabajo. El Secretario de Gobernación prometió al señor Espino reiterar a los funcionarios que son sus subalternos, los deseos del Gobierno de que se dén todas facilidades a la Comisión Nacional para la confección de buenas estadísticas.

LAS DOS SESIONES DE TRABAJO DE LOS EMPLEADOS.

Desde ayer, pasadas las vacaciones de Pascuas y Año Nuevo, se reanudó en la Secretaría de Gobernación el trabajo de las dos sesiones para los empleados de todos los Departamentos.

MOVIMIENTO DE PENADOS EN LAS CARCELES

Carcel de Pinar del Río:— Ingresaron Domingo León por hurto, Catalino Castillo por hurto, Manuel Blanco Torres por hurto.

Carcel de Holguín:— Libertad de Agapito Santiesteban Castillo, José Guerra.

Carcel de Cienfuegos:— Libertad de Emilio García Ojeda, Pedro Brazo Ramírez Capitán Pedro Ramírez alias Gallego.

Carcel de Manzanillo:— Libertad de Pedro Ramón de la Paz.

El Alcaide de la Carcel de Remedios, ha informado al señor Secretario de Gobernación que el penado Aniano Hernández, le ruega participe a dicho Secretario, su agradecimiento por haber autorizado que fuera conducido a la casa mortuoria para ver por última vez, el cadáver de su señora madre antes del sepelio.

DINERO
SOBRE ALHAJAS
Vea la calidad y precio de nuestras prendas.
LA REGENTE
Neptuno 39. Teléfono A-4376.

GRATIS!

VALIOSOS REGALOS POR ETIQUETAS DE GLORIA, FAVORITA, LECHE CONDENSADA

NUESTRAS MARCAS SON SUPERIORES EN CALIDAD, PERO NO SUPERIORES EN PRECIO. Pida al teléfono A-6015 una lista de regalos.

NICANOR FERNANDEZ
Gerente de
AMERICAN MILK PRODUCTS CORP.

Leche Pura y Sana

DEVOLUCIONES A 21 COMERCIANTES

Correspondientes al cuarto del 1 por ciento sobre exportación

Relación de Contribuyentes que tienen expedidos checks en la Pagaduría de la Dirección del Fondo Especial de Obras Públicas por concepto de devoluciones del Impuesto del 1/4 del 1 por ciento sobre exportación.

Mark A. Pollack, Miguel Pomar, Celestino Medio, Compañía Licorera de Cuba S. A., J. F. Rocha y Compañía, Cano Hermano y Compañía, S. en C., Asfaltos de Cuba Mariel S. A., Compañía Cubana de Alcohol S. A., Cuba Cane Sugar Corporation, Cuban Trading Company, J. Estrada, Sobrinos de A. González S. en C., Compañía de Abraham Haas, Rodríguez y Julieta S. A., Galbán Lobo y Compañía, S. A. The Cuban Sugar Refining Company, Central Cunagua S. A., Rey del Mundo Cigar Company, General Sugar Estates Inc. Aixalá y Compañía, García Beltrán y Compañía S. A.

THE FIRST NATIONAL BANK of BOSTON

Fundado en 1784
Capital y Reserva $50,000,000

RIESGOS INUTILES

Para que correrlos cuando una cantidad ínfima le permite alquilar una de *nuestras Cajas de Seguridad*, que le asegurará el valor monetario y afectivo de sus joyas y documentos.

Oficina de la Habana:
Aguiar esquina a Lamparilla
Sucursales:
Avenida de Italia 140 — Máximo Gómez 267
Santiago de Cuba — Cienfuegos — Sancti Spiritus

Declaradas de UTILIDAD PUBLICA en 1883.

AGUAS MINERALES NATURALES DE
CARABAÑA

EL PURGANTE LAXANTE más acreditado.

EL JABON DE SALES DE CARABAÑA ES UN TESORO PARA EL CUTIS.

Tos y Catarros

se atajan hoy con vapores: rápida, fácil y económicamente

LA mayoría de las afecciones catarrales comienzan por una inflamación de la delicada membrana de las vías respiratorias a causa, generalmente, de microbios que se han aspirado. La forma más rápida de atacar estos microbios es por medio de vapores medicinales que también puedan aspirarse.

Moderno Ungüento Vaporizante

Estos vapores pueden obtenerse hoy, sin aparatos costosos, de un ungüento que simplemente se frota.

Para tos o catarros, dolores de garganta o bronquitis, simplemente frótese el Vicks VapoRub en el cuello y pecho a la hora de acostarse.

Durante horas, después que se ha aplicado el Vicks, sus ingredientes, vaporizados con el calor del cuerpo, continúan siendo inhalados directamente hasta las vías respiratorias inflamadas y los pulmones. Aflojan la flema, despejan la nariz tapada, alivian el dolor de garganta y permiten al enfermo dormir en calma.

Obra de dos Modos a la Vez

Al mismo tiempo, el Vicks obra a través de la piel como una cataplasma a la antigua, quitando la tirantez y ayudando a los vapores inhalados a deshacer la congestión. Tendrá que ser catarro muy tenaz el que pueda resistir esta doble, directa acción.

Ideal para los Catarros de los Niños

Las madres, sobre todo, estiman el Vicks para sus niños, porque les evita tener que administrarles constantemente medicinas internas que tan a menudo trastornan los delicados estomaguitos. Puede usarse libremente y con frecuencia, con perfecta seguridad, aun para el niño más tierno.

Un Remedio de Muchos Usos

Las propiedades curativas, antisépticas del Vicks hacen que sea también una aplicación excelente para afecciones superficiales, tales como cortaduras y contusiones.

Para los dolores de cabeza que provienen de catarros o fatiga, trae pronto alivio, frotado en la frente y las sienes.

VICKS VAPORUB
Para Toda Afección Catarral

40 AÑOS DE ÉXITO
VINO-LEGÍTIMO-
PEPTONA-BARNET
FERROFOSFATADO
3 Copitas alimentan más que 100 gramos
CARNE FRESCA
Todo se asimila pronto sin digerir, descansa el estómago y el hígado
PREPARADO POR:
Droguería "Sarrá" - La Mayor

RADIO VICTOR R-52

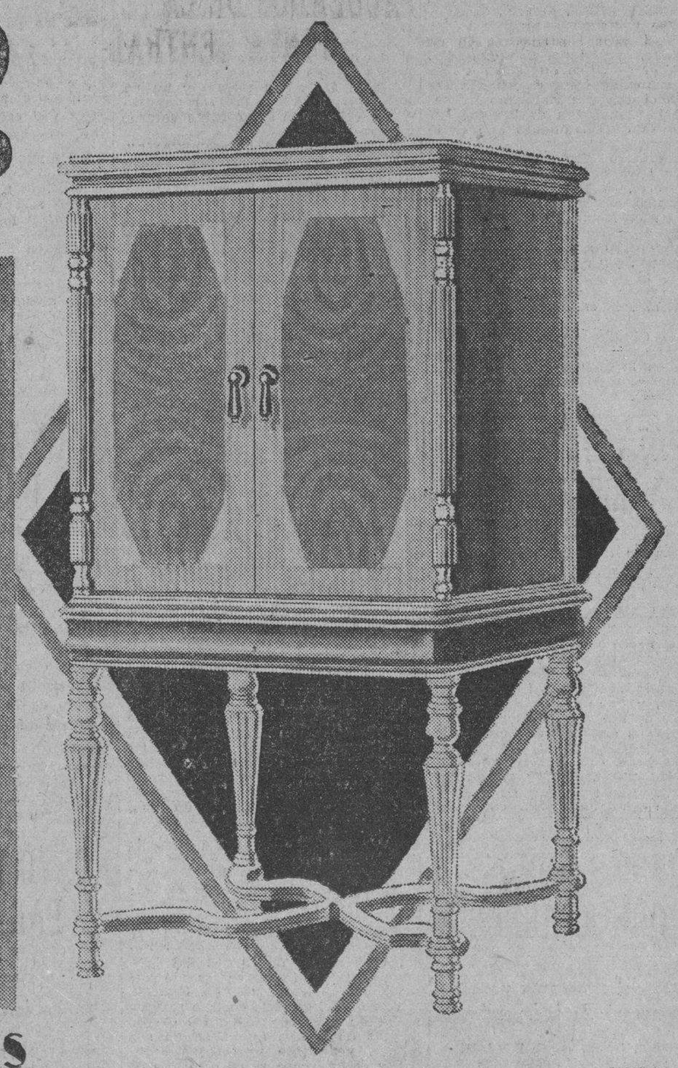

Dentro de un mueble de mayor belleza y comodidad, se ofrece la última palabra: Radio Víctor cuya supremacía en calidad y volumen de sonidos nadie discute. Vale $325.

"HIS MASTER VOICE"

DE VENTA A PLAZOS Y AL CONTADO EN:

BERNARDO BARRIE	O'Reilly 57.	Teléfono: A-2362
EL PROGRESO CUBANO	Monte 139.	Teléfono: A-1959
LA NEW YORK	Real, 182 Marianao.	Teléfono: FO-7152
EL PALACIO DE CRISTAL	Neptuno y Campanario.	Teléfono: A-0315
VDA. DE CARRERAS Y CIA.	Prado 115.	Teléfono: A-3462
LA CASA DE LA MUSICA	Belascoain 22.	Teléfono: U-5458
UNIVERSAL MUSIC & COMMERCIAL CO.	San Rafael 1.	Teléfono: A-2930
MANUEL Y GUILLERMO SALAS	San Rafael 14.	Teléfono: A-4368
COMPANIA CUBANA DE FONOGRAFOS	O'Reilly 89.	Teléfono: A-3128

Distribuidores para Cuba:
VIUDA DE HUMARA Y LASTRA, S. en C.
Ricla, (Muralla), 83 y 85. Teléfonos: A-3498 y M-9093

M.E.C.D. 2016

SMOOT CONFIA EN QUE EL SENADO DE LOS E. U. APROBARA EL ARANCEL DE LOS 2.20 CENTAVOS PARA AZUCAR CUBANO

El senador Simmons, por su parte, declaró ayer, en el primer aniversario de iniciado el debate que no hay tendencia definida

UN NUEVO MEMORANDUM SOBRE EL AZUCAR

Es "confidencial" y fué enviado por Baldwin de N. York a Junior Owens, secretario de embotelladores de bebidas

WASHINGTON, Enero 7. (AP). — Un nuevo memorandum «confidencial» de los intereses azucareros mencionando al Presidente Hoover en relación con las actividades que se han puesto en juego con motivo de la controversia azucarera, se leyó hoy ante la comisión senatorial investigadora que, como anunciamos ayer, reanudó hoy sus sesiones.

Se trata de un memorandum «muy confidencial» enviado en una carta a Junior Owens, secretario de la Asociación Americana de embotelladores de bebidas carbonatadas, por William H. Baldwin, de Nueva York agente de publicidad de la sociedad. El memorandum se atribuye a R. L. Purdon, experto azucarero del departamento de Comercio, a quien se pidió «por la Casa Blanca» y por el presidente Smoot de la Comisión de Hacienda del Senado.

Baldwin, quien dijo que la carta debió «haber sido firmada mientras estaba fuera de la oficina» declaró que nada sabía acerca de ese asunto y que, por lo tanto, no podía dar ninguna información sobre ella.

Sin embargo, en la misma carta aparece un «informe sobre la escala flexible o gradual» que no había pedido la Casa Blanca, según Baldwin. La proposición sobre la escala gradual fué rechazada, como se recordará por la Comisión de Hacienda de la Alta Cámara.

El informe dice:

«Mr. Hoover quisiera disponer de un plan en virtud del cual si el precio costo y flete en New York resultara demasiado alto, los derechos arancelarios no contribuyeran a aumentar. El senador Smoot también ha solicitado una escala gradual que pueda ser de práctica aplicación. Mr. Hoover no ha estudiado ningún plan en ese sentido.»

Con anterioridad la comisión senatorial había leido una carta de Morris Murmey, de la firma Baldwin, dirigida a H. H. Pike, Jr., corredor de azúcares de Nueva York, en la que dice que «incluye varios ejemplares de un memorandum muy confidencial respecto a los aranceles graduales» y agrega:

«La autoridad de la información sobre el memorandum adjunto titulado «Informe sobre la escala gradual» es Mr. Thompson, experto azucarero de la Comisión de Aranceles de los Estados Unidos.»

No se ha podido saber si el informe sobre la escala gradual es el mismo que envió Baldwin a Owens y la Comisión dijo que trataría de aclarar ese extremo más tarde. Purdon, Pike y Murmey, han sido citados para comparecer mañana, día en que declarará Pike extensamente.

También se dijo hoy en la Comisión que Murmey había conferenciado con Charles Michaelson, director de publicidad de la Comisión Nacional Democrática, respecto a la publicidad azucarera y que se hicieron gestiones para interesar al senador Borah, de Idaho, en un plan consistente en una prima para los azucareros norteamericanos.

Baldwin fué interrogado acerca de la noticia contenida en la carta relativa a que había obtenido el informe de Thompson, y dijo que suponía que Murmey estuvo en contacto con Thompson y que recibió la información.

SMOOT CONFIA EN QUE EL SENADO APROBARA 2.20 CENTAVOS PARA EL AZUCAR CUBANO

WASHINGTON, Enero 7. (AP). — La coalición de demócratas y republicanos del Oeste reformaron sus alineamientos en el Senado hoy, primer aniversario de la iniciación de la controversia sobre los aranceles, y derrotaron el intento de aumentar de 55 a 60 por ciento los derechos sobre los tejidos de seda, los cuales seguirán pagando la misma tarifa que en la actualidad.

A sugestión del presidente Smoot, de la Comisión de Hacienda, el Senado rechazó la otra enmienda que había hecho la referida comisión a las partidas de la seda. Smoot dijo que confiaba en que mañana quedasen listas las partidas referentes al rayón.

Solamente un demócrata — Broussard — dió su voto a favor del aumento de los derechos para los tejidos de seda, con treinta y un republicanos adictos. Trece republicanos y veintisiete demócratas votaron en contra.

Hablando contra el propuesto aumento de los derechos arancelarios al rayón, el senador Copeland aseguró que el Presidente Hoover había «cometido un gravísimo error al convocar al Congreso para hacer una revisión general de los aranceles, porque de hecho es lo que está ocurriendo.»

El senador Smoot confiaba esta noche en que el propuesto aumento en los derechos arancelarios al azúcar desde 1.76 a 2.20 centavos la libra se aprobará por la Alta Cámara. El senador Simmons, demócrata de North Carolina, declaró que aun no existe una tendencia definida.

COMIENZAN LAS ESCARAMUZAS CONGRESIONAL CONTRA LA PROHIBICION

WASHINGTON, enero 7. (AP).— La disputa congresional acerca de la prohibición y su cumplimiento, presagiada ya en algunas escaramuzas habidas entre los grupos de «secos» durante el receso de Pascuas, causó hoy un debate bastante animado en la Cámara.

La referencia hecha por el representante Fiorello La Guardia, de Nueva York y «húmedo» declarando a la muerte de tres hombres por los guardias costeros de la Nueva Inglaterra, calificándola de «asesinato vergonzoso», produjo una violenta respuesta del representante Beedy, por Maine, y «seco» de filiación.

Al mismo tiempo el senador Blease reanudaba la discusión licorista en la Alta Cámara, afirmando que Washington es «sede de todos los vicios y corrupciones», agregando que la responsabilidad de la prohibición recae completamente sobre el Presidente Hoover y el partido republicano, hoy en el Poder.

Entre las cosas que La Guardia dijo en la Cámara, una de las más destacadas fué que la ley Volstead no es cumplida, porque no se la puede cumplir, agregando, con referencia al suceso de la costa de Nueva Inglaterra, que el mismo día en que los guardias costeros se apoderaron del cargamento de licores del bote llamado Pato Negro, se les vió borrachos completamente. La Guardia afirmó que el servicio costero se aprovecha de parte de todos los cargamentos de licores que caen en sus manos, vendiendo numerosas botellas y damajuanas a los compañeros que no participan en el «golpe».

SUSPENDIDA LA BUSCA DEL AVION DE CARL EIELSON

La falta de visibilidad en Alaska no permite proseguir

FAIRBANKS, Alaska, enero 1. — (AP). — El tiempo cerrado y frígido que ha reinado los últimos días en esta zona de Alaska ha empeorado de tal manera, que hoy no hubo la menor visibilidad, descendiendo la temperatura a muy bajos niveles.

Un cielo de plomo dejaba caer sobre el paisaje una cortina de un gris denso, que velaba hasta el último detalle. Si el sol hubiera brillado en estas latitudes, habría salido a las diez menos cinco de la mañana, y se habría puesto a las 2 y 18 de la tarde. Por este motivo la búsqueda de Carl Eielson y Earl Borland y del Capitán Reid y los pilotos Hughes y Hutchinson está suspendida completamente, ya que no es posible ningún vuelo. Ninguno de los aeroplanos ha podido salir de Fairbanks en dirección al Cabo Norte, donde está el vaporcito Nannuk, cogido por los hielos.

Se cree que Reid descendió en la costa de la bahía de Norton, en vez de retornar a Nulato, a través de la niebla, como hizo Matt Niemenen, el otro aviador, quien volaba en un aparato de cabina cerrada, semejante al de Reid.

PIDEN AUXILIO DE YAKUTSK

KRASNOYARSK, Siberia, enero 7. (AP). — Obligado a esperar mientras se instala los motores en su aeroplano, Valeriano Chukhnovsky, el aviador soviético que salvó a Nobile y sus compañeros de jornada ártica en el dirigible Italia, no ha podido iniciar ninguna de las dos expediciones de salvamento que se le han presentado.

El famoso piloto ruso llegó de Moscou hace días, de paso hacia el Cabo Norte, para buscar a los norte americanos Eielson y Borland, perdidos en el Norte de Siberia, pero estando aquí recibió otra solicitud urgente de las autoridades médicas de Yakutsk, para que lleve inmediatamente la vacuna antirábica que puede salvar la vida de tres médicos de allí, mordidos por un perro rabioso.

Como Chukhnovsky está resuelto a partir hacia Yakuetsk, su participación en la búsqueda de los aviadores norte-americanos demorará algún tiempo.

KAROLYI INCULPA A LOS FASCISTAS

A causa de ellos hay peligro de verdadera guerra europea

NUEVA YORK, enero 7. (AP-. — El Conde Michael Karolyi pronunció esta noche en Carnegie Hall un discurso en el que dijo que en Europa hay peligro de verdadera guerra, siendo el principal motivo el fascismo, y que la Liga de las Naciones y demás sociedades pacifistas nada podrán hacer en la hora de la crisis.

El fascismo, dijo Karolyi, mantiene un peligro constante de guerra y un status quo político en el cual Europa se irá hundiendo cada vez más.

POLITICOS INDIOS QUE RENUNCIAN

Es parte del programa para conseguir la independencia

..BOMBAY, India, enero 7. (AP). — Varios swarajistas destacados han renunciado en las asambleas legislativas, pero hasta el momento no se tiene conocimiento de renuncias en grupo, para cumplir ese acuerdo del Congreso Nacional Hindú, como parte del programa para conseguir la independencia de la India.

Varios legisladores pertenecientes a ese Congreso han hecho saber a sus electores que no quieren figurar en la boleta, aunque varios de los dimisionarios anuncian su decisión de ser reelegidos.

El Congreso Nacional aprobó en su reciente convención de Lahore, boicotear las legislaturas y los tribunales y organizar la desobediencia civil.

PORTUGAL ASISTIRA A LA CONFERENCIA

GINEBRA, enero 7. (AP). — El Gobierno portugués notificó hoy el secretario de la Liga de las Naciones que enviará representantes a la conferencia internacional para tratar de una tregua arancelaria. Con la adhesión de Portugal son ya 26 las recibidas.

Caso Internacional

WASHINGTON, Enero, (AP.) — Esta pequeñuela, Lina Welsh Salazar, constituye un caso humano internacional. Su padre, James E. Welsh, petrolero norteamericano, ha entablado gestiones con el Departamento de Estado, en Wáshington, a fin de que liberte a la chica, detenida, según él, en Venezuela.

SON DERROTADAS LAS FUERZAS DE CHINA REBELADAS

Victoria aplastante obtenida por las fuerzas nacionalistas

SHANGHAI, Enero 7 (AP).— El cuartel general del gobierno nacionalista en Nankin informa que las tropas leales que operan en la provincia de Honan han obtenido una aplastante victoria sobre las fuerzas rebeldes del general Tang Seng Chi.

El general Tang estuvo asociado a la rebelión iniciada por el general Chih Yu San, que mandaba la división de Pukow.

El gobierno nacionalista anunció una serie de "recompensas" a los soldados y oficiales de las fuerzas rebeldes que se unieran a los ejércitos nacionalistas.

El comunicado de hoy dice que las tropas leales hicieron 10.000 prisioneros. El general Tang huyó disfrazado en dirección al Japón.

DERROTADAS COMPLETAMENTE LAS TROPAS REBELDES CHINAS

SHANGHAI, China Enero 7. (AP) —Las fuerzas nacionalistas del Gobierno han aplastado de manera decisiva las del General Tang Seng Chi, en la provincia de Honan, haciendo diez mil prisioneros. Así lo anunció hoy la jefatura del Gobierno en Nankin. Se dice que el vencido Tang Seng Chi está huyendo hacia el Japón, disfrazado.

La semana pasada se dijo que el Gobierno nankinés quería acabar con la rebeldía mediante el soborno. Se ofreció a Tang cincuenta mil pesos mexicanos por volver a las filas nacionalistas. E igualmente se hizo ofertas en metálico a todos sus oficiales y soldados.

Tang Seng Chi, exgeneral nacionalista, acaudilló la rebelión militar, uniéndose al General Shi Yu San, jefe de la división de Pu Kow, llegando a amenazar Nankin, la capital republicana. El procedimiento del soborno de las tropas adversas es típico de las luchas intestinas de China.

EL PRINCIPE PIGNATELLI DE ARAGON EXPULSADO DE MEJICO POR PERNICIOSO Y RETENER DOCUMENTOS DE LA NACION

Gracias a éstos pudiera aclararse el secular misterio sobre el lugar en que reposan los restos de Hernán Cortés

PROTESTA DE 17 LEGISLADORES EXPULSADOS

Lo fueron del partido revolucionario por sus procedimientos desleales a éste. No se restablecerá el consulado en Laredo

CIUDAD MEXICO, enero 7. (AP). El Gobierno mexicano ordenó la expulsión del territorio nacional, por ser un extranjero pernicioso, del Príncipe Antonio Pignatelli de Aragón y Cortés, descendiente directo de Hernán Cortés, conquistador de México.

El 31 de diciembre último el Gobierno anunció que el secular misterio del lugar de reposo de las cenizas de Hernán Cortés había sido aclarado gracias a los documentos de la casa Pignatelli regalados por el príncipe, cuya familia los retuvo, siempre con el mayor secreto, de generación en generación.

Pero según las declaraciones de hoy, el Gobierno solo ha recibido unos viejos legajos de cuentas y papeles administrativos del hospital de Jesús, fundado por Cortés en 1526. Los archivos verdaderamente valiosos de los Pignatelli de Aragón y Cortés, fueron vendidos por el actual príncipe en los Estados Unidos.

Anteriormente se había dicho que las cenizas de Cortés habían sido escondidas en la iglesia de Jesús Nazareno, para protegerlas contra la venganza de los indios y que ese lugar se convertiría ahora en santuario nacional. El Gobiero mexicano ha sostenido y sostiene que los preciosos documentos acerca del conquistador de la Nueva España pertenecían a la nación, no teniendo ningún derecho la casa Pignatelli a disponer de ellos. Se sabe que la deportación del príncipe será realizada mañana.

La noble Casa de Pignatelli data del siglo XII. Dos príncipes de la familia llevan actualmente el nombre de Antonio, siendo uno de ellos hijo y el otro sobrino del jefe de la primera rama familiar.

PROTESTAN LOS 17 LEGISLADORES MEXICANOS EXPULSADOS DEL P. N. R.

CIUDAD MEXICO, enero 7. (AP). —Los nueve senadores y ocho diputados que fueron expulsados del partido nacional revolucionario, por procedimientos desleales a éste, han declarado hoy que se cometió una injusticia con ellos y que esperan que el partido reconsiderará su actitud.

NO SE RESTABLECERA EL CONSULADO EN LAREDO

CIUDAD MEXICO, enero 7. (AP) —El Secretario de Estado interino Estrada, dijo hoy que no se ha dado paso alguno para reabrir el clausurado Consulado de México en Laredo, Texas, y que tampoco la Cancillería de Washington ha enviado comunicaión sobre el asunto.

SALIO DE LA VARADURA EL VAPOR INGLES LUNULA

CIUDAD MEXICO, enero 7. (AP). Informan de Puerto México que hoy fué sacado de la varadura el vapor inglés Lunula, remolcándosele a la rada inmediatamente.

LOS DELEGADOS DE CUBA EN N. Y.

Llegarán hoy los Sres. Viriato Gutiérrez, G. Mena y W. Armsby

NUEVA YORK, Enero 7. (AP).— La hora, lugar y agenda de la conferencia entre los azucareros cubanos y los refinadores norteamericanos se determinará mañana así que lleguen los delegados de Cuba.

Los representantes cubanos, doctor Viriato Gutiérrez, José Gómez Mena y W. Armsby, llegarán a Nueva York por tren antes del mediodía. Se tiene entendido que el doctor Viriato Gutiérrez representará al Presidente Machado en la reunión.

Aunque no se han dado a conocer los nombres de los delegados norte americanos, se dice que W. H. Hoodless, de la Pensylvania Sugar Company, tomará parte importante en la conferencia.

En Veracruz los Médicos Cubanos

VERACRUZ, Enero 7. (AP).— Procedente de la Habana llegaron hoy los doctores Nicolás Gómez de Rosas Félix Hurtado y Arturo Angel Aballí, para asistir como delegados de Cuba al Congreso Médico Latino Americano que se celebrará el 12 de enero en Ciudad México Se esperan otros delegados en los próximos vapores. De Nueva Orleans llegaron hoy también los doctores William Daniels y Robert Johnson representantes de los Estados Unidos.

Se ha sabido que el buque tanque petrolero Cernicalo,, por el que había alguna inquietud, llegó a Tampico.

EL PRINCIPE DE GALES EN MADERA

Bajó ayer a tierra con el fin de almorzar en Funchal

FUNCHAL, Islas Madera, Enero 7 (AP).— El príncipe de Gales, que viaja rumbo a Sur Africa para continuar la excursión cinegética que interrumpió por la enfermedad de su augusto padre, llegó hoy a esta ciudad poco antes del mediodía a bordo del vapor Kenilworth Castle.

El príncipe bajó a tierra con el objeto de almorzar en Funchal, pues el buque solamente permanecerá en puerto algunas horas.

Por un error, el público que pensaba recibir al príncipe se congregó en otro muelle, y con ese motivo el heredero del trono de la Gran Bretaña se libró de manifestaciones de entusiasmo.

Después de una breve visita al consulado británico, almorzó con un grupo de amigos y tuvo que abandonar una excursión a las montañas por falta de tiempo.

LOS RETRATOS, POR TELEGRAFO

Se ha efectuado el envío entre Inglaterra y Alemania

LONDRES Enero 7. (AP).— La trasmisión telegráfica de fotografías entre Inglaterra y el continente se inauguró hoy por el Director General de Comunicaciones H M. Lee Smith.

El funcionario británico envió por telégrafo un retrato suyo al ministro de Correos de Alemania, acompañado de saludos y de la declaración de que espera que el nuevo servicio servirá para estrechar las relaciones amistosas entre la Gran Bretaña y Alemania. El ministro de Correos alemán trasmitió, a su vez un retrato suyo a Mr. Lee Smith.

El servicio quedará establecido en breve para el público, que podrá enviar y recibir desde cualquiera oficina de correos de Inglaterra y Alemania fotografías pinturas, dibujos, y documentos escritos a máquina o a mano.

OTRO ACCIDENTE DE LA AVIACION

Un teniente y un alférez de la armada han perecido

SAN DIEGO de California, enero 7 (AP).— El Teniente Burkett y el alférez Clark, ambos de la Armada, perecieron hoy al caer con su aparato anfibio desde 1.500 pies de altura.

El aeroplano estaba haciendo un vuelo sobre la parte baja de la bahía cuando cayó subitamente. Ninguno de los aviadores usó el paracaídas y los dos murieron instantaneamente. El aparato quedó destrozado.

NUEVO MINISTRO PARA COSTA RICA

Ha sido designado por el gobierno de Estados Unidos

WASHINGTON, Enero 7. — (AP) —Poco después de recibir la dimisión del Ministro de los Estados Unicos, pero antes de que hubiera llegado, el presidente Hoover nombró para el cargo a Charles C. Eberhardt. El dimisionario había sido nombrado Ministro hace solamente un mes. Ahora se dedicará a los negocios en Nueva York.

En Schoenfeld ha ocurrido la particularidad de haber sido nombrado Ministro dos veces, sin haber tomado posesión ninguna. El presidente Coolidge le nombró Ministro en Bulgaria tras 17 años de servicios diplomáticos, pero antes de que hubiera llegado a Sofía fué llamado para auxiliar al General McCoy en la Comisión paraguayo-boliviana.

PERSIA ENCARGA ARMAS EN CHECO-ESLOVAQUIA

VIENA Enero 7. (AP).— El Gobierno persa ha contratado con una fábrica de armas checo eslovaca el suministro de varios centenares de ametralladoras y muchos miles de rifles, destinados al ejército de Persia. El valor del armamento es de tres millones de pesos.

Por la Humanidad

WASHINGTON, Enero, (AP.) — Gertrude Lamont, la hija del secretario de Comercio en el gabinete del presidente Hoover, es una trabajadora incansable en la causa de la humanidad. Ultimamente cooperó, activamente, en una campaña para levantar fondos en pro de la Cruz Roja.

Entre Policía y los Comunistas

Cincuenta y dos arrestados y algunos policías heridos

BERLIN, Enero 7. (AP).— La policía y los comunistas sostuvieron hoy repetidos choques durante los funerales de dos famosos comunistas de esta capital.

La policía hizo uso de sus porras, mientras los comunistas apelaron a las piedras y a trozos de carbón mineral, que lanzaron en gran número sobre la fuerza pública. Dos policías resultaron heridos y finalmente los agentes hicieron varias descargas de revolver al aire para amedrentar a los manifestantes.

Cincuenta y dos comunistas fueron arestados, quedando en libertad poco después cuarenta y dos de ellos.

SOBRE LA VIDA DE LA BALLENA

Expedición científica que va hacia el mar austral

MONTEVIDEO, Enero 7. (AP).— De Londres a llegado el buque motor de la Armada inglesa "Discovery", que se dirige a South Georgia, en el mar austral, llevando una misión científica al mando del doctor Stanley Kemp, para estudiar la vida de las ballenas y los medios científicos de favorecer su procreación.

Se ha fijado para octubre próximo la fecha de celebración del Congreso Internacional de Biología que se celebrará en Montevideo, con motivo del centenario de la independencia.

ARTURO PADRO VIENE A CUBA

Tiene 72 años y quiere pasar aquí el resto de su existencia

WASHINGTON, Enero 7. (AP).— El doctor Arturo Padró, exdiplomático cubano, que cuenta 72 años de edad, ha salido de Washington con su señora para pasar el resto de su vida en la capital cubana.

El doctor Padró prestó servicios al cuerpo diplomático de su país durante muchos años. Fué primer secretario de la Legación de Washington, después pasó a Berlin, Londres y La Haya, regresando finalmente a Washington como consejero de la embajada.

Al retirarse del servicio diplomático, que fué en el año 1926, cuando tenía 70 años de edad, continuó residiendo en Washinton, pero desde hace un mes ha comenzado a experimentar deseos de volver a su patria

EL REGALO DE FLORENCIA

FLORENCIA, Tuscania, enero 7.— (AP-. — Esta capital toscana, donde la princesa María José pasó varios años, en los días en que Bélgica estaba invadida por Alemania, envió esta noche a la que mañana será esposa del príncipe heredero, un gran cesto de orquídeas con los colores florentinos y el escudo de armas de la ciudad debajo.

Militarismo femenino

KANSAS, Enero, (AP.) — Hay universidades femeninas, en los Estados Unidos, que tienen cuerpos militares verdaderamente notables. Una de ellas es la Universidad de Kansas, donde cursa sus estudios esta hermosa muchacha, Adela Hale, quien tiene el título de Coronela.

HAY EN LA HAYA PARALIZACION DE NEGOCIACIONES

La segunda conferencia de reparaciones no avanza nada

LA HAYA, Enero 7. (AP).— Las seis grandes potencias que asisten a la segunda conferencia de reparaciones no han podido dar un nuevo paso de avance nebido a lo difícil que resulta solucionar las principales cuestiones del pleito entre Alemania y sus acreedores.

El asunto de las sanciones o sea la conducta que deberá seguirse en el caso de que Alemania falte al cumplimiento de lo partado, que es el más espinoso, ha quedado a un lado, mientras los delegados discuten las fechas referentes a los pagos. Esta cuestión consiste en determinar si las entregas deben hacerse los días quince o último de cada mes, la cuestión de la moratoria, como se preparará y en que forma se han de acumular los pagos, el asunto de la liquidación del pasado, que comprende el arreglo de las cuentas por propiedades privadas cedidas o secuestradas, la transformación de las obligaciones negativas de la renta de ferrocarriles de acuerdo con el plan Dawes en compromisos positivos de conformidad con el plan de los expertos de Paris y los depósitos alemanes en el Banco para los Arreglos Internacionales.

Poco o ningún progreso se ha hecho sobre estos problemas. Tres de ellos, las fechas para los pagos, la transformación de las obligaciones y la moratoria, se reservaron para consultarlas con el gabinete del Reich y los expertos.

Los acreedores han convenido en que los alemanes no han hecho privilegios a los Estados Unidos en los pagos de las reparaciones sobre los demás acreedores. Esto y la adopción del preambulo del protocolo para la aceptación del plan de los expertos son las únicas cosas en las cuales la conferencia ha demostrado unanimidad.

Se ha decidido que habrá necesidad de referir algunas de las cuestiones al gobierno del Reich, otras de volverlas a los expertos y juristas. A fin de dar tiempo a estas formalidades, las seis potencias no se reunirán mañana.

Bulgaria, imitando a Austria en la consideración del problema de las reparaciones de las potencias más pequeñas, informó hoy a la comisión que trata de las reparaciones no alemanas que no podía hacer frente a las demandas de sus acreedores.

M. Bouroff, ministro de Estado, y M. Moloff, ministro de Hacienda, rechazaron una solución ofrecida por la comisión esta tarde. Los delegados búlgaros dijeron que las dificultades financieras de su país son muchas e insistieron que a menos de que se concediera una moratoria no podrían aumentar sus pagos actuales de 10 millones a 11 millones de marcos.

M. Loucheur, presidente de la Comisión, declaró que la oferta de Bulgaria no era satisfactoria, pero en vista de que se trataba de una proposición real y tangible, debía tomarse en consideración. Otra subcomisión la estudiará mañana por la mañana y por la tarde se reunirá el pleno de la comisión con los delegados búlgaros.

CIRCUNVOLACION EN DIEZ DIAS

Contrato para hacer un avión a ese fin por 165 mil pesos

CLEVELAND, Enero 7. AP. — Harry A. Husted, rico fabricante de esta ciudad, ha anunciado que firmará un contrato para la construción de un monoplano Fokker, valorado en 165 mil pesos, destinado a hacer una circunvolación en diez dias, es decir, un nuevo record de viaje en redor del mundo

Husted dice que se entrevistará el martes en esta ciudad con los representantes de la firma Fokker, para cerrar las negociaciones. El aparato será de 32 pasajeros y el constructor espera que se lo entreguen en mayo, para salir el 1 de junio hacia Honk Kong. China partiendo de San Francisco. Los tripulantes serían ocho.

DESMIENTEN QUE HAYA REVOLUCION EN ALBANIA

VIENA, Enero 7. (AP).— Esta noche se desmintió oficialmente la noticia de Belgrado de que ha estallado una revolución en Albania, debido a que los albaneses están muy resentidos de los esfuerzos que hace el rey Zog para occidentalizarlos.

LA BODA DE MARIA JOSE DE BELGICA Y HUMBERTO DE ITALIA SE CELEBRA HOY EN LA CAPILLA PAULINA DEL QUIRINAL

Cerca de dos mil personas fueron recibidas ayer por la princesa, que lucía un collar de perlas regalo del príncipe

LA CAPILLA PAULINA ADORNADA DE TERCIOPELO ROJO

Para visitar al Papa, después de su boda, el príncipe se propone usar uno de los carruajes más históricos del mundo

ROMA, Enero 7. (AP). — La Princesa María José de Bélgica fué el eje de una brillante recepción final celebrada esta noche en el Palacio de los Reyes de Italia, antes de su matrimonio con el Príncipe Humberto de Italia, que se celebrará mañana.

La Princesa, que pasó un día muy animado, recibió a cerca de dos mil personas, entre ellas jefes y oficiales del Ejército y de la Marina, funcionarios del gobierno y miembros de la llamada «aristocracia blanca» de Roma, que se han significado por su devoción al reino.

La Princesa vestía un elegante traje rosa y usaba al cuello un hermoso collar de perlas, regalo del Príncipe Humberto.

Los oficiales del ejército asistieron en uniforme de gala y los demás visitantes en trajes de tarde.

La Duquesa de Vendome, tía de María José, vestía un traje lamé color de hoja seca. La ex-reina Amelia de Portugal se presentó con un traje de terciopelo púrpura con una diadema de diamantes en la cabeza.

La Princesa Christopher de Grecia, née Francoise de Francia, usaba un traje lamé oro oscuro. La marquesa de Bricmanteau un traje satín blanco con una pequeña gorra adornada con diamantes. Otro traje que llamó poderosamente la atención fué el de la Condesa de Chartier de Sesouy, que era de lamé de oro.

La mayoría de los vestidos, con inclusión del que lucía la Princesa María José, se hicieron en Italia.

En la ceremonia matrimonial de mañana todas las damas usarán velos de encaje, mangas largas y cuellos altos. Las demás agregadas a las cortes de Bélgica e Italia llevarán además capas de color azul Saboya.

El Príncipe Humberto no dió esta noche la comida de soltero. Hace algún tiempo dió una comida a los oficiales del nonagésimo segundo regimiento de infantería, los que brindaron por su felicidad con vino de Asti.

Además de la recepción de esta noche, la Princesa concurrió esta mañana al Vaticano para presentar sus respetos al Papa Pío y por la tarde presenció un pintoresco desfile de campesinos de todas las provincias italianas.

La capilla Paulina de Quirinal ha sido adornada con terciopelo rojo para la ceremonia nupcial de mañana. Los obreros han estado trabajando desde muy temprano, durante todo el día de hoy, para dar los toques finales a la decoración.

Veinticinco tapices de gran valor incluso cuatro gobelinos, han sido colgados en las paredes de la capilla. A la izquierda del altar se han colocado tronos para los soberanos italianos y sus reales huéspedes. Los tronos están cubiertos de terciopelo rojo y las escalinatas de alfombras del mismo color.

Esta será la cuarta vez que se celebra un matrimonio real en la capilla Paulina. En septiembre de 1861, el Papa Pío IX ofició en la boda de la Princesa María Inmaculata Clementina, hija mayor del Rey Fernando II de Nápoles, con el Archiduque Carlos Salvatore de Tuscania. Un mes más tarde el cardenal Sforza bendijo la unión de la Princesa María Annunziata Isabella, hermana del Rey Francisco de Nápoles, con el Archiduque Karl Ludwig, hermano del Emperador de Austria, siendo la última boda la de la Princesa Yolanda, hermana del Príncipe heredero, el 9 de abril de 1923, con el Conde Carlo Calvi di Bergolo. La capilla hasta entonces había estado clausurada para los ejercicios religiosos desde que las tropas italianas se apoderaron de Roma y se rompieron las relaciones entre la Santa Sede y la Casa de Saboya.

La capilla Paulina fué construida por el arquitecto Carlo Maderno por orden del Papa Pablo V, que la consagró el 25 de Enero de 1616, Excepto de 1870 a 1923 que estuvo sujeta a un interdicto, la capilla ha sido un templo católico cerca de 313 años.

Entre los muchos ornamentos notables que posee, figura un bajo relieve en marmol, obra del escultor Taddeo Landini, que representa a Cristo lavando los pies a los apóstoles. La capilla Paulina es rica en mármoles y tiene un piso que rivaliza con el de la Capilla Sixtina del Vaticano.

Durante la invasión napoleónica, la capilla fué despojada de muchos de sus ornamentos y de los ricos damascos que pendían en sus paredes, instalados por el Papa Clemente VIII. La restauración del interior de la capilla se efectuó en 1818.

La Capilla Paulina ha sido escena de cuatro cónclaves, de los que resultaron las elecciones de los Papas León XII, Pío VIII, Gregorio XVI y Pío IX, que fué el último Papa que tuvo su residencia veraniega en el Quirinal y ofició en dicha capilla.

LA CARROZA «MARIA TERESA» PARA LA VISITA AL PAPA

ROMA, Enero 7. (AP). — El Príncipe heredero Humberto se propone usar uno de los carruajes más históricos del mundo, después de su boda con la Princesa María José, de Bélgica, para visitar al Papa Pío en el Vaticano.

El vehículo es la carroza «María Teresa» o «Berlina», como se le llama en italiano. Tiene 112 años y no ha sido usada en más de sesenta y un años; pero el cochero del Rey Víctor Manuel sostiene que es todavía un magnífico carruaje y que llevará al Príncipe Humberto y a la Princesa María José hasta el Vaticano, rápida y confortablemente.

Será arrastrada la carroza por ocho caballos.

La berlina «María Teresa» ha sido cariñosamente cuidada por cinco generaciones por estar íntimamente unida a la fortuna de la Casa de Saboya.

Fué construída en 1817 para la boda del Príncipe Carlos Alberto, hijo único del Rey Víctor Manuel I. El primer rey Víctor Manuel, como el actual Víctor Manuel III, tuvo un hijo y cuatro hijas. Era muy importante que Carlos Alberto contrajera matrimonio y tuviera sucesión, a fin de que la Casa de Saboya se perpetuara. Austria estaba esperando el momento de asumir la corona de Saboya para el Duque de Módena.

Carlos Alberto contrajo matrimonio con María Teresa, hija segunda del Gran Duque de Toscania, celebrándose la boda el 30 de septiembre de 1816, trasladándose después los novios desde Florencia Turín en la berlina «María Teresa» construída especialmente para ellos.

La carroza se usó más tarde en 1842, para la boda del Rey Víctor Manuel II, primer rey de la Italia Unida, con María Adelaida de Lorena, Archiduquesa de Austria. Después para el matrimonio del Príncipe Humberto, que siendo rey fué asesinado y Margarita de Saboya y desde entonces no ha vuelto a tocarse.

La berlina es una joya de arte. Puede decirse que es un triunfo de la talla en madera, pues apenas hay un pedazo que no está bellamente tallado y decorado. El asiento del cochero está cubierto por una cesta de flores tallada en madera y el lugar donde pone los pies son dos cestas de flores sobre las cabezas de dos aguilas. En el centro del Carruaje se encuentra una hermosa corona real.

El interior de la berlina está forrado de seda con adorno de oro.

El Príncipe Humberto desea utilizar esta berlina para que su visita al Papa tenga el mayor esplendor posible.

LA DELEGACION DE FRONTERAS

La preside el Dr. Vázquez ministro de Estado hondureño

NUEVA YORK, Enero 7. (AP).— El doctor Mariano Vazquez, ministro de Estado de Honduras y jefe de la delegación que se reunirá en Wasington con funcionarios del Departamento de Estado y otra delegación de Guatemala para solucionar amistosamente la disputa sobre fronteras de ambos países, llegó esta mañana a bordo del vapor Lempira, acompañado por Felix Canales, jefe de la comisión de Caminos de Honduras, asesor de la delegación.

Fueron recibidos en el muelle por el señor Rafael Valle, secretario de la delegación, que llegó hace varias días procedente de Ciudad México, quien manifestó a los periodistas que la disputa entre Guatemala y Honduras, que se refiere a los límites occidentales hondureños, data de 1845, sin que hasta ahora haya podido encontrarse una solución.

Las próximas negociaciones, agregó el señor Valle, se celebrarán el 20 de enero, probablemente en el edificio de la Unión Pan Americana.

El doctor Vazquez y el señor Canales se dirigieron desde el muelle al Hotel Paramount, donde permanecerán hasta el viernes, día en que esperan partir para Washington.

Los miembros de la delegación guatemalteca son el doctor Carlos Salazar, ministro de Estado; el doctor Eugenio Peña, asesor y el doctor Carlos Salazar, hijo, secretario. Visitarán la ciudad de Nueva Orleans antes de ir a Washington.

WILLIAM CALHOUM HACIA LA HABANA

Su viaje nada tiene que ver según dice, con la prohibición

SAN JUAN de Puerto Rico, Enero 7. (AP).— William C. Calhoun, jefe de la prohibición en Nueva Jersey, sale el miércoles hacia la Habana, en aeroplano, para seguir después viaje a los E. U.

Calhoun dice que su visita a San Juan es puramente personal, y que nada tiene que ver con sus deberes "prohibicionistas" oficiales.

ANIVERSARIO DEL COMITE PRO CUBA

Se celebrará con doble fiesta en el Astor el 12 de febrero

NUEVA YORK, enero 7. (AP). — La celebración del aniversario del Comité Pro-Cuba, la famosa organización patriótica de esta ciudad, será celebrada el mes próximo. Entre los actos que se prepara hay una Doble Fiesta, la noche del 12 de febrero, en el hotel Astor.

EN JAMAICA, EL COOPERATIVISMO

El barón Oliver, ex-gobernador, hace elogios de ese sistema

KINGSTON, Jamaica Enero 7. (AP).— El Baron Oliver, ex Gobernador de Jamaica y presidente de la Comisión Azucarera de las Antillas Británicas, elogió hoy la cooperación de los productores para las ventas, declarando que la comisión que preside es el mejor ejemplo de que los industriales jamaiquinos así lo comprenden. El Barón agregó que espera ver en la isla un sistema de bancos agrícolas que refaccionen a los azucareros, a los productores de plátanos y a otros.

El cultivo del cacao y de los plátanos, dijo también el Baron Oliver, ha salvado los capitales de Jamaica después de la caida del azúcar. Terminó afirmando que las compras y ventas cooperativas serán tan útiles para la isla como lo han sido para Dinamarca e Irlanda.

Intoxicada

En Amistad 12, por ingerir un buche de un calmante del dolor de muelas, sufrió una intoxicación la señora Rosa Cabrera Naranjo.

—También fué asistida de una grave intoxicación, Margarita Monday Gall, de Trocadero número 79, por ingerir equivocadamente, una pastilla de bicloruro.

M.E.C.D. 2016

NECESITAMOS AGENTES

que nos representen en algunos pueblos y ciudades del interior.

Tienen que ser conocedores del giro de ropa.

Si está interesado, escríbanos en seguida y díganos en qué casas ha trabajado.

LA ELEGANTE

Muralla 61½. Apartado 262.
HABANA.

SUSTRACCION DE CORRESPONDENCIA

Detenido un mensajero de correos, destinado en Nuevitas

El Departamento de Inspectores ha elevado a la Superioridad un informe dando cuenta de la detención y entrega a los Tribunales de Justicia del Mensajero de Correos Miguel A. García, de la oficina de Nuevitas, convicto de la sustracción de correspondencia, a cuyo efecto suplantaba las firmas de las personas a quienes iban dirigidas las cartas que él sustraía.

Oficinas inspeccionadas

Por los Inspectores de la Secretaría de Comunicaciones han sido inspecionadas las Oficinas locales de Comunicaciones de Abras Grandes, Camagüey; Palmira, Santa Clara; Santa Marta, Camagüey; y la Administración de Correos de Hato Guane, Pinar del Río, así como también la Estación de Radio de Pinar del Río.

Enfermedades del PECHO

TOS Catarro Sofocaciones — **ASMA** Resfriados antiguos

LARINGITIS - BRONQUITIS - Enfisema
INFLUENZA - Ronquera - ESPUTOS de SANGRE - TUBERCULOSIS
CLOROSIS - Pleuresía - ANEMIA
Sudores Nocturnos

Curacion Segura por el tratamiento a la
BACILLINE RAVENET
21, Rue Vaugelas, PARIS
la cual ha curada milares de enfermos desesperados.
Vendese en Habana: Farmacias Ernesto SARRA, Manuel JOHNSON y todas buenas farmacias.

TRIANON

Un estilo de Charol con una bella aplicación gris y piel labrada.

$6.50

HNOS. ALVAREZ
Neptuno y San Nicolás.
Teléfono A-7004.

A. Alvarez

ASOCIACION FARMACEUTICA NACIONAL

Junta General Exrtaordinaria. — Jueves 9 de enero de 1930

De orden del señor Presidente, se recuerda a los señores miembros de la Asociación Farmacéutica Nacional que el jueves nueve del corriente enero, a las ocho y media de la noche, se celebrará en Malecón 58, JUNTA GENERAL EXTRAORDINARIA, de acuerdo con las citaciones cursadas al efecto. Por la importancia del asunto a tratar que se refiere a la adquisición del edificio social, se encarece la más puntual asistencia de dichos asociados.

DR. J. CAPOTE DIAZ,
Secretario.

MEDIAS

NO COMPRE USTED MEDIAS DE SEÑORA, SIN ANTES VISITAR NUESTRO CADA DIA MAS AMPLIO DEPARTAMENTO. AUMENTAMOS CONSTANTEMENTE LAS VENTAS POR TRABAJAR SOLO

Medias Garantizadas

Debido al BALANCE, ofrecemos a usted la ocasión de comprar MEDIAS DE SEDA, que valían a $1.00, hoy — y durante muy pocos días — al precio de **25 Cts. Par**

También le ofrecemos un LOTE de CALCETINES DE NIÑO, cuyo valor es tres veces más, a **20 Cts. Par**

Seguimos arreglando las medias rotas, dejándolas como nuevas.

Bazar Inglés
LÓPEZ Y RIO, S. EN C.
IMPORTADORES DE SEDERIA Y NOVEDADES
AVENIDA DE ITALIA Y SN. MIGUEL.

N. GELATS & Co.

HABANA BANQUEROS AGUIAR 106-108

Vendemos cheques de Viajeros
Pagaderos en todas partes del Mundo
y Cartas de Crédito Circulares
en las Mejores Condiciones.
"SECCION DE CAJA DE AHORROS"

Recibimos Depósitos en esta Sección Pagando de 3 por 100 Anual.
Todas estas operaciones pueden efectuarse también por correo.

HABANERAS

ALICIA DAVINS

TOURNEE DE CONFERENCIAS

Alicia Davins.
Educadora ilustre.

A bordo del vapor español **Juan Sebastián Elcano** llegó el sábado procedente de Barcelona.

Huésped del **Regina**, desde que desembarcó en esta ciudad, la Secretaria de la Asociación Mundial para la Defensa de la Mujer.

Es, además, miembro de Atracción de Forasteros y socio de mérito del Ateneo de Mahón.

He tenido el gusto de saludarla.

Y de disfrutar de su conversación.

Amena y distraída charla que me brindó en la visita con que quiso honrarme.

Alicia Davins, que dirige en la capital catalana un gran plantel de enseñanza, iniciará una tournée de conferencias en Cuba.

La primera en esta ciudad será bajo los auspicios de todos los centros de nuestra Colonia Española.

Saldrá después...

Por Centro y Sudamérica.

NOGUEIRA-HERRERA

Recibo elegante.

En la tarde de hoy.

Ultimo recibo de soltera de la señorita Mary Feli Nogueira, cuyas bodas con el joven teniente del Ejército, Rodolfo Herrera, están señaladas para las nueve y media de la noche de mañana en el aristocrático templo de la Merced.

Boda de rango.

De la más alta distinción.

El Honorable Presidente de la República, General Gerardo Machado, figura entre los testigos del novio.

La parte musical de la ceremonia, encomendada al profesor José Valls, con acompañamiento del maestro Sauri.

Tocará también la Banda del Estado Mayor del Ejército con su director el capitán Molina Torres.

Regio, a tono con la suntuosidad de la ceremonia, será el adorno que lucirá la iglesia.

Encomendado ha sido a quienes son maestros consumados en el difícil arte, a los hermanos Armand, los afortunados propietarios de **El Clavel** el gran jardín nacional.

Un poetico adorno.

Senda de amor.

Que será un nuevo exponente del poderío, del gusto privilegiado y la inagotable inventiva de los Armand.

Del propio jardín **El Clavel** será el ramo que ha de lucir en la ceremonia la señorita Nogueira.

Un nuevo modelo.

Precioso.

(Continúa en la página SIETE)

La Casa Montalvo-Corral

UNIFORMES — GALIANO 105 A-6932 — PARA CHOFERS Y CRIADOS

Doctor Pedro Palma

EX-AYUDANTE DEL DR. FERNANDO ASUERO
REFLEJOTERAPIA EXCLUSIVAMENTE
EN MALECON NUM. 250. — TELEFONOS: A-9142, M-8968, M-6868
CONSULTAS DE 8 A 12 A. M.: $10.00.
POR LA TARDE, DE 2 A 5: $20.00.
TRATAMIENTOS ESPECIALES A PRECIOS CONVENCIONALES

NOTA.—Los notables éxitos mantenidos después de los toques, son debidos a la estabilización de la conductibilidad nerviosa, por medio de la corriente que usa el doctor Jaworski y aceptada recientemente por Asuero, según consulta que hizo en su visita a París el referido Profesor. Dichas corrientes son utilizadas exclusivamente en Cuba por mí, habiéndolas practicado con el propio doctor Jaworski—DR. PALMA.

EL EMBAJADOR HARRY GUGGENHEIM VISITO LA UNIVERSIDAD NACIONAL

El señor Rector lo acompañó en su recorrido por los locales de clase, de prácticas y exposición

El Embajador de los Estados Unidos, Mr. Harry F. Guggemheim, acompañado por su secretario particular, visitó ayer la Universidad de la Habana.

El doctor Octavio Averhoff, Rector, recibió al señor Embajador en su despacho y departió con él largamente. El doctor Averhoff aprovechó esta visita para expresarle su gratitud en nombre de los Congresos de Universidades y de Rectores, Decanos y Educadores, por el banquete que anunció ofrecer a todos sus delegados.

Después, acompañado por el Bedel Mayor, señor Marcelino Hernández, el señor Rector mostró a sus ilustres visitantes todos los departamentos del Alma Mater, las nuevas obras en ejecución y especialmente los nuevos edificios de Ingeniería y de Derecho.

El señor Embajador tuvo frases de elogio para nuestro primer centro docente y para su ilustrado Rector.

LAS OBRAS DE CONSTRUCCION

Continúan las obras de construcción en la Universidad. Después de derribar los edificios de Astronomía y de Pedagogía se han abierto profundos huecos en unos lugares, se ha rellenado en otros y se ha levantado el piso de la mayor parte de las calles principales.

Con estos motivos se ha privado de agua y de gas al laboratorio de Química y de gas solamente al laboratorio de Mineralogía. Las prácticas se han tenido que suspender en éstas cátedras hasta que se normalice esta situación.

HONOR JUSTIFICADO

La Asociación de Empleados de la Universidad entregó ayer al doctor Ramón López Oliveros, distinguido compañero nuestro y profesor de aquel centro, el título de Presidente de Honor.

La Asociación de Empleados ha considerado que el doctor Oliveros reune suficientes méritos para ostentar este título.

TOMA DE POSESION

Ayer tomaron posesión de su cargo de profesoras de Alemán, la señora Fanny Graff (Traducción de la Tecnología Jurídica) y señorita María Varona, (T. y T. Médica).

EXAMENES EN DERECHO

Mañana, de 10 a 12 a. m. se celebrará el examen parcial de Gobierno Municipal e Historia de las Instituciones Locales Cubanas.

Hoy, de 8 a 10 a. m. se celebrará el examen parcial de Derecho Constitucional Político, Primer Curso y Teoría General del Estado, para los alumnos cuyo apellido comience con las letras A hasta la M. El día 10 continuará con los alumnos comprendidos de la M a la Z.

PROPUESTA

El profesor de Tecnología Médica del Francés, señor Lustalaut ha propuesto al Decano de la Facultad de Medicina el nombramiento del señor Ramos Abello, para el cargo de Ayudante Alumno de la Cátedra.

GRADO

Hoy, a las diez de la mañana, se celebrará un ejercicio de grado de Farmacia en el Laboratorio Wood.

TITULO

Fué firmado ayer por el señor Rector el siguiente título: Doctor en Medicina: Raul Alberto González Gigato.

INVITACION

La Asociación Internacional de Investigación Sexual ha invitado a la Universidad de la Habana para que asista al Congreso que celebrará del 3 al 9 de agosto.

UN CHOQUE

El doctor Pablo Macías Hernández, vecino de G número 231, denunció que al transitar por la calle 17 entre K y L, guiando el auto de su propiedad 914, el tranvía 189 de Universidad y Muelle de Luz, manejado por Ricardo Bella Mosquera, chocó con el auto, causándose daños.

GRANDES ALMACENES **fin de Siglo**

Una colección soberbia de Pañuelos Manteletas y Bufandas de último chic!

Y unos precios tan sorprendentes como la misma variedad y belleza de estos accesorios invernales!

Vea por ejemplo, las Manteletas diseñadas:

Las de la izquierda—superior e inferior—son de seda exquisitamente bordada, con fleco de una tercia. Las tenemos en infinidad de dibujos y en todos los colores de gran moda, marcadas respectivamente a

$12.50 y 10.75

La de la esquina superior derecha es una riquísima manteleta de lamé de seda y metal, con ancha franja de satín en tono contrastante:

a $7.95

Otros Estilos de gran interés:

Pañuelos de Jersey, estampados, a $1.40.

Triangulares, en estilos futuristas, a $1.50.

De tamaño grande y superior calidad, preciosamente estampados, a $3.50.

Pañuelos de Velours, Velvetina y otras fantasías, brocados, con magnífica franja de satín en color contrastante, a $6.65.

De mejor calidad, en bellísimos estilos, a $7.45.

Pañuelos de Lamé brocado, en oro y plata, con obra pequeña de delicados matices y magnífica franja de una tercia de ancho en la tonalidad del brocado; reverso de satín en color contrastante.—Muy indicados para salida de teatro y gran vestir:

Desde $18.00

UNA VERDADERA MARAVILLA—no hay exageración en calificar de tal otros regios pañuelos franceses que acabamos de recibir, en tul de seda y metal, bordados en hilo de oro o plata, con adorno exquisito de lentejuelas, escamas, medias perlas y otras fantasías. Lo último para baile, salidas de teatro, etc.

Preciosos estilos de Bufandas

Francesas, estampadas en muchos y muy bellos diseños y matices, a **$2.30 y 2.50.**

En calidad todavía mejor y de más complicados diseños, a **$4.25, 5.25, 6.00, etc.**

SIEMPRE PARA EL DETALLE CHIC,

fin de Siglo

Danderina

La loción ideal para las damas

Limpia, abrillanta y embellece el cabello

Evita la caspa

Danderina — EL TÓNICO SIN RIVAL PARA EL CABELLO. IMPIDE SU CAIDA Y TAN ORDENE SU CRECIMIENTO. REFRESCA LOS NERVIOS AL PERICRANEO Y CURA RADICALMENTE LA CASPA. ES ADELGAZA, EL CABELLO CON DEBIDA POR QUE EN POCOS MOMENTOS LIMPIA, SUAVIZA Y ABRILLANTA LA CABELLERA. ARCHITOS DANDERINE CO. BUCKSPORT STERLING PRODUCTS CORPORATION WHEELING, W. VA. U.S.A.

La Angustia Que Causa un Callo

Termina con un sólo parche

Blue-jay

Porque elimina la presión del calzado que es lo que causa el dolor. El medicamento, una cera científicamente preparada, ablanda y extermina el callo en pocos días.

De venta en las principales farmacias y droguerías

B&B Bauer & Black
Chicago, Ill. E. U. A.
Chicago New York Toronto

UN TRAFICANTE EN MORFINA DETENIDO

Un obrero inculpado por un robo pide una investigación

La Policía Secreta detuvo a José Miguel Gómez y Díaz, de 23 años, soltero mecánico y vecino de Calixto García 124 en Regla, porque en unión de un individuo conocido por Lolo, se dedicaba al tráfico ilegal de morfina, entre viciosos a quienes surtía, por las inmediaciones del muelle de Luz. Le ocuparon un frasco de esa droga.

DETENIDO POR INFRACCION

La Secreta detuvo al señor José González Fantoly, de 30 años abogado, vecino de O'Reilly 8 por estar reclamado en causa por una infracción por el Correccional de la Cuarta Sección, prestando fianza de 25 pesos.

DETENIDO POR ESTAFA

La Secreta detuvo por estar reclamado por estafa por el Correccional de la Sección Segunda, a José Pirez Florencio de 50 años, albañil y vecino de Primelles 47.

NO QUIERE QUE LE IMPUTEN EL ROBO

Ante la Secreta ha denunciado el ciudadano Felix Gallardo Pérez, español de 29 años, vecino del Reparto Aldecoa, que trabajaba desde hace tiempo en la Compañía Industrial Alcodonera en Puentes Grandes y que con motivo de haberse realizado un robo a su principal, señor Juan Carol, de 80 pesos, lo dejaron cesante, sin que él sea el autor de esa sustracción que quiere que se investigue por su buen nombre de trabajador honrado.

Agentes para Anuncios en EUROPA:
L. MAYENCE & Cie
DAVIGRON, BOURDET & Cie. Succrs
9, Rue Troncbet, PARIS
19, 21, 23, Ludgate Hill, LONDRES

UN CONCIERTO A LOS PERIODISTAS

Lo ofrecerá como despedida el guitarrista E. Severino López

El próximo jueves, a las nueve de la noche, el distinguido guitarrista cubano señor Eugenio Severino López, de la Orquesta «Sonido 13», ofrecerá un concierto privado en los salones de la Asociación de Repórters de la Habana.

Desea el citado artista despedirse de los periodistas, al embarcar para los Estados Unidos, donde realizará una excursión por los principales estados de la Unión Americana.

A este acto quedan invitados los señores asociados y sus familiares.

No descuide un RESFRIADO

si no quiere invitar peligrosas y costosas enfermedades.

Tome **Laxativo BROMO QUININA** con la firma E. W. GROVE en la cajita

CONSULTORIO PRIVADO DE BELLEZA
— de —
NIEVES CORTES
(23 años de práctica)
Tratamiento de Granulaciones, Grasas y Arrugas por procedimientos completamente desconocidos en Cuba.
Aparato eléctrico contra la obesidad.
Reduce toda clase de grasas
San Lázaro núm. 331, bajos, casi esquina a Infanta. Teléfono U-1736

M.E.C.D. 2016

UNGUENTO MONESIA
ABRE, ENCARNA Y CIERRA, DIVIESOS, GOLONDRINOS, LAMPARONES, SIETECUEÑOS, UÑEROS, PANADIZOS, LOBANILLOS, GRANOS Y CURA LLAGAS, ULCERAS, TIÑA Y DEMAS AFECCIONES DE LA PIEL
60 AÑOS DE CURAS MARAVILLOSAS

VIBOREÑAS

ASISTIRE

Doy preferencia a esta nota, por tratarse del querido y bien admirado decano Enrique Fontanills, "Fonta", como con fraternal afecto yo lo nombro, y lo nombran sus íntimos, del cual puedo decir, para satisfacción de sus incontables relaciones sociales, que tuve el gusto de ir a saludarlo a su delicioso retiro de Arroyo Arenas, y después de mucho tiempo de no ver a María, la linda y reina soberana de ese hogar, la encontré más hermosa que nunca, y así se lo dije a "Fonta" con toda la expresión de mi sinceridad, y "Fonta" sonreía y me daba un apretón de manos.

Dada cuenta de la notabilísima mejoría del querido decano, al que tengo preparada una comida, para muy pronto en la "Terraza", he de explicar el título de esta nota, y no es otro que el del Vals que el inspirado compositor y amable compañero profesor Oscar Ugarte ha dedicado a "Fonta" siendo la letra mía, la que han pedido hace unos días unas "lectoras de Herminia", las que quedan complacidas leyendo lo siguiente que ha escrito Oscar, y que íntegramente copio:

¡"ASISTIRE"!

"No leemos diariamente al más viejo de los periódicos habaneros, no podemos proporcionarnos ese gusto por causa muy ajenas a nuestra voluntad. Además de la importancia periodística del DIARIO DE LA MARINA, varias veces más de las que pueda justificar nuestra humilde personalidad han aparecido en sus columnas encomios y alientos que mucho han honrado nuestra modestísima obra cultural; y en su Redacción figuran entre otros Enrique Fontanills, queridísimo y antiguo confrere que nos colma de atenciones y de líneas tan inmerecidas como halagadoras cada vez que a su amena y brillante sección se ofrece una oportunidad.

Y por ese motivo de no leer con perseverancia el histórico diario que hoy encauzan el talento y otros indiscutibles méritos de Pepín Rivero; cuya pluma, ática y exquisita es fecundo manantial de Cultura y acerada pero fina crítica; nos hemos enterado hoy de que otro estimado compañero, Urbano del Castillo desde sus buscadas e interesantes Viboreñas nos pide sus versos del Vals ¡Asistiré!

Caso este que parecerá raro a ciertas personas: que el autor de una obra encargue a otro que se la busque. Y sin embargo ¡qué corriente es si no perder por lo menos que a los que mantenemos en perseverante brega la mente se nos traspapelen unos versos!

Allá van, pues la sentidas estrofas que la promesa cortés y siempre ansiada del valioso Cronista Social tan popular y prestigioso, ha inspirado al compañero Urbano del Castillo para las cuales solicitó éste, honrándonos altamente con ello nuestra gustosa colaboración musical oída últimamente con benévolos aplausos en una velada que celebró la Escuela 62 en el Teatro Cinema:

¡ASISTIRE!

Una tarde le dije:— Primorosa,
¿vas al Baile, a la Playa, o vas al (Té?
Y me dijo muy linda y muy graciosa:
—A las tres, a las tres asistiré.
A su vez preguntóme la mimosa
—Y mañana, mañana, ¿dónde iré?
—Vete a Misa— le dije —niña her- (mosa.
Y me dijo, me dijo: Asistiré.
—Y después de la Misa que he (escuchado,
ya que tiempo sobrado yo tendré,
¿dónde voy?
—Por la tarde vete al Prado.
Y me dijo, me dijo:—Asistiré.
—Y, si muero responde linda rosa,
por tus ojos que tanto yo admiré:
¿a mi entierro no irías muy llorosa?
Y me dijo, me dijo:—¡Asistiré!
Y ahora, sepan los ansiosos de poseer la obrita, honor que nos cabe la satisfacción de compartir con el amigo Urbano, que aun no está impresa... y que la tarea de copiar nuevamente las notas y sílabas es larga y penosa.

Aún resta una esperanza de lograr el propósito de la edición. ¿No es así querido hermano en esa afortunada producción"?

Amigo Oscar; mándame el original de tu música, y te prometo que los ejemplares estarán impresos para fines del presente mes. Día después de la Criolla "¿Qué me vas a contestar?", que sabes tengo que ofrecer a las lectoras de Herminia Planas.

ATRACTIVO PROGRAMA

Lo es el que cuenta la función organizada por la Asociación de Antiguas Alumnas del Colegio Nuestra Señora de Lourdes, de las cultas y laboriosas Hermanitas Filipensas, y el que puedo dar a conocer por habérmelo facilitado la figulina muy linda y que yo tanto admiro Margarita Guilló, hermosa flor del jardín viboreño.

Dicho programa es así:

I—: Sinfonía por la Orquesta.

II—. La comedia en tres actos de Felipe Sassone, "La señorita está loca", con el siguiente reparto:

Victoria, señorita Teté Casuso; Doña Teresa, señora Enriqueta Sierra; Doña Concepción, señora Gracia Villar; Sagrario, señorita Rosa Hernández; Luisita, señorita Eva Vázquez; Juana, señorita Ursulina Vázquez; Felipe, el náufrago, señor Esteban Beltrán; Carlos, señor Alfredo M. Petit; D. Roberto Ruiz Moguer, señor Guillermo Quintero; Don Antonio, señor René Rodríguez; Carlitos, Niño Burgos.

Del conjunto "Pro Arte Dramático".

Tiene a su cargo unas recitaciones la excelente recitadora señorita Carmen Raviña.

Cantará unas canciones cubanas la señorita María Luisa Gutiérrez.

Recitará también el señor Alfredo M. Petit y habrá un tango final por la señorita Mercedes Barrios y el señor Raúl Fernández.

Esta fiesta se celebrará el domingo próximo, día 12, a las 10 de la mañana, en el Teatro Principal de la Comedia.

Muy agradecido quedo a Margarita por la localidad que me ha remitido

UNA REUNION

Que resultó muy agradable para todos los que de ella disfrutaron, se celebró en la casa Milagros número 83, en honor de la bella y gentil señorita Isabelita Dorticós y su primita, no menos bella, Conchita Sánchez para celebrar su cumpleaños, los quince tan suspirados siempre, la feliz y dichosa edad, pródiga en los más dulces ensueños....

Isabelita y Conchita atendieron y obsequiaron a sus amistades como unas perfectas mujercitas, muy solícitas y atentas, siendo de más valor para todos sus lindas sonrisas, y la alegría que iluminaba sus bellas caritas con sus luceritos "revoltosos" y parlanchines.

Entre las señoras que de tan agradable recibo disfrutaron puedo mencionar a la señora de Díaz de Villegas, señora de Sánchez, señora viuda de Dorticós, señora viuda de Finlay, señora de Celeiro, viuda de Blanco y la señora del estimado doctor Marquez.

Un bouquet muy admirable formaban con Isabelita y Conchita, Carmen y Margot Blanco, Carmita Celeiro, una divina miniatura: Lidia y Julia Finlay, Mimí Márquez, tan interesante...: Gilda Dorticós, y Avelina González.

Tuvo efecto un animado baile, y se pronunciaron muy expresivos brindis por la felicidad de tan graciosas figulinas, a las que yo deseo la más venturosa vida.

RESTABLECIDA

Lo está ya y me complazco en consignarlo, la estimada y bondadosa dama Mercedes Joaquina Pastoriza de Faxas, amante madre de mis lindas amiguitas "Minina" y "Ubita" Faxas, que sufrió hace algunos días un lamentable accidente en su residencia.

Felicito a Mercedes Joaquina porque no ha tenido mayores consecuencias que los molestos días que ha pasado.

UNA IMPOSICION

La señorita Rosa María, (su apellido y dirección reservo), al pedirme un ejemplar de la Criolla "¿qué me vas a contestar?", me impone la condición de que he de decirle a quien está dedicada.

Yo no puedo aceptar esa imposición de esa "Rosa", a pesar de que las "imposiciones" femeninas siempre me son agradabilísimas... y me veo obligado a decirle a Rosa María: "no te puedo complacer", título muy apropiado para un tango ¿verdad, "muñeca?"...

EL BAILE DEL LOMA

Después de saberse la agradable noticia, es el tema el baile que el próximo sábado celebrará la Directiva del "Loma Tennis Club" y que en cumplimiento del acuerdo vigente será sólo para los socios y sus familiares.

Hago constar que si confirmo la celebración de ese baile es debido a que el querido amigo "Peplito" Estévez me ha autorizado, en su calidad de Presidente, para hacerlo público, ya que "Guillermito" García Navarro me ha dicho, "No digas nada hasta que yo te avise".. y él sabe que aunque siempre doy preferencia al "Loma", las "Viboreñas" tampoco se resiente ni puedo mencionar a esa Sociedad que ha contado, cuenta y contará siempre con mi decidido concurso, el que los "lomeros" podrán apreciar si quieren.

NOTICIAS AGRADABLES

La última de hoy, que ha de ser recibida agradablemente.

No es otra que la de que pronto muy pronto, en una fiesta muy original y que contará con el más valioso concurso social, tendré el honor de presentar en un concierto una orquesta compuesta por lindas viboreñas, integrada por piano, violín, saxofón, drum, banjo, "palitos", etcétera, que ha de triunfar porque esas flores artistas son verdaderas profesionales.

Ya podrá suponerse que con todo mi "egoismo" presentaré esa preciosa orquesta en la "Terraza", en una tarde, que ha de ser deliciosa para todos, en cumplimiento de los mandatos de mi amigo Monsieur Coué. Y hasta mañana que tengo mucho nuevo que decir.....

Urbano del CASTILLO

La Acción Contraproducente del Bicarbonato de Sosa en la Hiperacidéz

Como actúa en este caso "MAGNESURICO"

El uso del bicarbonato de sosa en la mayoría de los trastornos **gastro-intestinales**, está muy generalizado. Precisamente del abuso que se hace de él, da lugar, muchas veces, a intensificar el mal que se siente en el estómago.

Al ingerir Bicarbonato, se nota que se expelen en seguida gases que queman el esófago y la laringe, producidos, naturalmente por la acción del **jugo-gástrico** sobre el mismo.

La mejoría que nota usted en su Hiperacidez al ingerir el bicarbonato es breve, pues, un poco después tiene que volver a tomarlo debido a que se ha formado mayor cantidad de ácido en el estómago a expensas del mismo bicarbonato. Es decir, usted contribuye a aumentar sus trastornos **gastro-intestinales** con aquello que cree firmemente que le va a curar.

Pero si usted toma "Magnesúrico" y observa sus resultados, verá que es completamente diferente, porque se calma y se quita la quemazón, la pesadez, la llenura en el estómago (Hiperacidez), de una manera gradual, más suave sin que los gases le quemen, como sucede con el bicarbonato, que lo hace violentamente.

Cualquiera que haya tomado dos productos y en pruebas hechas con personas enfermas de Hiperacidez, el resultado ha sido siempre altamente satisfactorio para "Magnesúrico", por eso aconsejamos que no se tome Bicarbonato sino "Magnesúrico".

Información Religiosa Nacional y Extranjera

UNA HERMOSA FIESTA EN LA IGLESIA DE LAS ESCUELAS PIAS DE GUANABACOA

Organizada por la Pía Unión de Santa Teresita del Niño Jesús, en honor de su Patrona se ha visto concurridísima

De grandiosas y solemnes pueden calificarse las fiestas celebradas en la Iglesia de las Escuelas Pías de Guanabacoa, por la Pía Unión de Santa Teresita del Niño Jesús, que dirige con tanto celo el P. Modesto Galofre.

Como preparación para la fiesta principal celebróse un solemne triduo preparatorio que tuvo lugar los días 30, 31 y 1o. del actual en la siguiente forma:

Todos los días a las ocho a. m., celebróse misa cantada por el coro de la comunidad Escolapia.

La cátedra sagrada fué ocupada por los PP. Modesto Galofre, Juan Puig, José Castelar, quienes de manera admirable y brillante cantaron una vez más las glorias de la milagrosa Santita de Lissieux.

El último día del tríduo a las siete y media de la noche se rezó el Santo Rosario y cantó solemne de letanías. A continuación se procedió a bendecir por el P. Modesto Roca, Vicario Provincail de las Escuelas Pías de Cuba, el hermoso estandarte de la Asociación, siendo apadrinado por la Presidenta y Directiva.

Terminóse con la veneración de las reliquias.

FIESTA PRINCIPAL

Inicióse el día religioso de la fiesta principal o sea el jueves dos, con misa de Comunión general armonizada, en la que ofició el P. Modesto Galofre, E. Director de la Asociación y Economo del Colegio de los Padres Escolapios.

En esta misa se acercaron al Banquete Eucarístico centenares de fieles, no tan sólo asociadas sino también numerosas devotas.

La misa fué armonizada con bellos motetes, por la Capilla mus cal del templo bajo la dirección del P. Pedro Rifer.

A las nueve de la mañana hora fijada para la misa solemne no se podía dar un paso en el templo.

Minutos después de dicha hora, dió comienzo la fiesta solemne de ministros a toda orquesta y voces en la que ofició el Rvdo. P. Juan Puig ayudado por los P. P. Padres y Resom.

Después del Evangelio, ocupó la cátedra del Espíritu Santo el Rvdo. P. Modesto Roca, E. Vicario Provincial de las Escuelas Pías en Cuba y notable orador sagrado, quien pronunció el panegírico de la Santita de Lisieux, de manera admirable y brillante como él sabe hacerlo conmoviendo al numeroso público que lo escuchaba.

Cantó sentidamente las glorias de la humilde hija del Carmelo y terminó pidiendo a ésta que derramase en este nuevo año como en los anteriores sus gracias sobre sus incontables devotos y muy especialmente sobre los Asociados de la Pía Unión radicada en aquella Iglesia, sobre el Director de la misma y sobre toda la Comunidad Escolapia que daí tras día trabaja más por su gloria.

Al terminarse la fiesta, el P. Roca, fué objeto de todo género de felicitaciones y elogios por parte de la concurrencia por su bella y preciosa oración sagrada.

La parte musical estuvo como siempre a cargo de las principales voces y orquesta de la capital, reforzadas por la Scola Calazancia de Guanabacoa, quienes interpretaron una escogida misa y otras partituras de los afamados maestros.

El altar presentaba un extraordinario adorno floral confeccionado con todo gusto artístico y capricho so.

Los gladiolos, bujías y arecas en bella combinación, completaban el mismo, que fué objeto de todos los elogios de los fieles.

Durante todo el día fué sumamente visitaba la venerada imagen por numerosos devotos que depositaron a sus plantas preciosas y valiosas ofrendas florales.

A las siete de la noche se encontraba nuevamente invadido el templo de numerosos fieles.

Minutos después de esta hora, dieron comienzo los cultos de por la noche con el rezo del Santo Rosario, letanías cantadas, ejercicio de la Santa, cánticos, etc.

Seguidamente se verificó la tierna y emocionante ceremonia de la bendición de las rosas, que los numerosos fieles llevaban en sus manos.

Ofició en la misma el Director de la Asociación Rvdo. P. Modesto Galofre.

Terminada ésta se puso en marcha la procesión por el interior de la Iglesia y los grandes claustros del Colegio, los que lucían bellamente engalanados y encendidos.

Dos filas interminables de fieles ocupaban el trayecto por donde pasó la venerada imagen a la que le arrojaron millares de pétalos de rosas.

La imagen iba colocada en una preciosa carroza bellamente adornada con profusión de flores y luces en artística y caprichosa combinación.

De regreso al altar mayor se dieron a venerar las reliquias, dirigiendo el Director una sentida plática a los fieles concurrentes.

Esta Asociación tiene más de tres cientos miembros y está incorporada directamente a Lisieux.

Fueron distribuídas hermosas oleografías de la Santa festejada.

Forman la Directiva las siguientes personas: Director, P. Modesto Galofre; Presidenta, Laureana de Blanco; Vice, María Alvarez; Juanita Ortega; Teresa Ortega; Teté Dardet con 14 entusiastas celadoras.

A todas las felicitamos sinceramente lo mismo que al Director por tan brillantes cultos en honor de tan milagrosa Santita.

Una parte de lo recaudado en esta fiesta se destinará para los gastos del Arbol de Navidad para los niños de la Catequesis que se celebrará el día 5.

Lorenzo BLANCO.

DIA 8 DE ENERO

Este mes está consagrado al Niño Jesús.

Jubileo Circular.— Su Divina Majestad está de manifiesto en la iglesia de Nuestra Señora de las Mercedes.

Santos Teófilo, Eladio, Maximino y Eugenio, mártires; Severino, Arclinar y Aldrico, confesores; Santa Gudula, virgen.

Santos Teófilo y Eladio, mártires. Estos dos gloriosos Santos eran naturales de la Libia, y habiendo desechado los errores del paganismo, abrazaron con entusiasmo religioso la Religión Cristiana. Llegó esto a noticia de los perseguidores de los cristianos, y así fueron presos inmediatamente nuestros dos Santos, Teófilo y Eladio, y llevados a la presencia del procónsul, confesaron con notable valentía que por nada dejarían de ser cristianos; por lo que mandó fuesen entregados a los verdugos.

Primeramente fueron heridos con agudísimos punzones, por todo el cuerpo, y últimamente, habiéndoles echado en una hoguera, entregaron sus almas al Creador, durante la persecución del emperador Diocleciano.

LA BEATIFICACION DE LOS MARTIRES INGLESES, APLAZADA PARA NOVIEMBRE

Doscientas cincuenta y dos vidas de mártires han sido ya sometidas a la Sagrada C. de Ritos, pero algunas serán excluidas

Enero, (S. P.).— Londres. Según un mensaje recibido de Roma, la Sagrada Congregación de Ritos ha pospuesto para el 26 de noviembre del año entrante, la beatificación de los mártires ingleses.

Doscientos cincuenta y dos vidas de mártires, sometiéronse a la consideración y estudio de la congregación de referencia; pero se espera que de ellas, unas diez y seis quedarán excluídas de la canonización.

En relación con la súplica de los escoceses, de que la beatificación de Ogilvie se efectuase en una ceremonia aparte de aquellas la Congregación ha fijado el día 15 de diciembre, como fecha provisional para el rito de los mártires ingleses y el día 22 del mismo mes para el de Ogivie.

La mayoría de esos doscientos cincuenta y dos mártires cuyas causas han estado en estudio en Roma durante los últimos tres años, eran prelados—del clero regular e irregular—; pero muchos eran legos, y tres, mujeres seglares.

Los hombres pertenecieron a distintas clases sociales; pero las tres valientes mujeres cuyas vidas se estudian, eran "ricas-hembras". Fueron ellas. Margarita Clitherow, sacrificada por hospedar prelados perseguidos. Margarita Ward, que fué colgada por libertar a un sacerdote y Anne Line, colgada también por hospedar sacerdotes.

DE DISTINTAS CLASES SOCIALES

Entre los seglares cuyas canonizaciones están aprobadas y que dieron sus vidas por la Fé, hállanse dos miembros de familias nobles: Phillip Howard, Earl de Arundel, y su nieto, William Howard, Vizconde de Stafford. El primero murió en la Tarre de Londres, por sentencia de los tribunales. El Vizconde Stafford fué decapitado por supuesta complicidad en el "Complot de la Pólvora.

Otros, pertenecen a clase sociales diametralmente opuestas. Humphrey Pritchard, un sirviente galés, colgado por auxiliar a un prelado y dos seglares en Oxford. Robert Hardety, otro sirviente, colgado por socorrer a un sacerdote. Alejandro Blake, un hornero, que también fué condenado a muerte por asistir a los prelados. John Roche, marinero irlandés que libertó a un prelado; William Pike, un carpintero, colgado, con otros muchos, por haber abrazado de nuevo la Fé, después de abandonarla para hacerse protestante; John Carey y Patricio Salomón, sirvientes, que fueron colgados con el sobrino de Sir J. Arundel, Thomas Bosgrave, por auxiliar a un prelado que estaba colgado con su superior, Fray William Ireland, S. J.

Entre una y otra clase, encontrábanse hombres como: William Carter, colgado, arrastrado y descuartizado por imprimir libros católicos; John Finch, hacendado converso que corrió la misma suerte por albergar prelados; Richard Gwyn, conversin, maestro de escuela—hay un número considerable de maestros mártires—el Protomartir de Gales; Edwuard Shelley, Ricard Martín y Richard Flower, gentiles-hombres que fueron colgados en Tyburn, con John Roche, —antes mencionado por albergar y socorrer a prelados de la Iglesia; William Lampley, guantero de Gloucester, que fué colgado, arrastrado y descuartizado por hacerse católico; George Erington, gentil-homore de Northumberland, que, al igual que Lampley, fué condenado por "incitar a la propiedad"; James Duke, impresor y vendedor de libros; Eduardo Colemán, Secretario del Duque de York, o otra víctima del Complot de la Pólvora—es el protagonista de Mr. Colemán, Gent" de Lind Dinnis—; Ricard Laghorne, abgado del Inner Temple; George Haydock, James Finn, Thomas Hemerford, John Munden y John Nutter, colgados al propio tiempo en 1,583 y 1,584.

ALGUNOS MURIERON EN PRISION

Algunos de esos mártires murieron en prisión; otros, fueron muertos en distintas formas; pero la mayoría fueron colgados, descuartizados y arrastrados.

Thomas Cort y Thomas Belchiam, ambos franciscanos, perecieron por hambre; Margarita Clitherow, antes mencionada, fué impulsada a la muerte. Nicholas Owen, hermano Jesuita lego, fué sometido a torturas. Robert Price, un mártir de Lilcolnshire, fué muerto por los soldados puritanos.

Tan variadas como sus ocupaciones fueron sus muertes. En un estremo de la escala, está Fray Thomas Renolds, que predicó durante cerca de cincuenta años antes de ser capturado, que fué condenado, colgado, arrastrado y descuartizado a la edad de ochenta años; Fray Willian Ward, que estuvo libre durante veinte años y en prisión un período igual. Del otro extremo están James Bird, de Winchester, que sufrió el martirio a los diez y nueve años de edad, y Lawrence humhrey, también de Winchester, que lo sufrió a los veinte.

La muerte por suspensión, en los tiempos modernos, es asunto de unos minutos; pero en los días de las persecuciones religiosas los mártires padecieron a menudo prolongadas torturas morales y físicas.

El obispo Challonor relata que Fray John Kremble, un anciano, estuvo pendiente de la cuerta por lo menos media hora nates de fallecer, a causa de que el nudo de la cuerda no estaba bien hecho.

DESCUBIERTOS LOS CUERPOS DE PRELADOS

Entre los mártires, se destacan dos con especial interés: el Venerable Fray John Southworth y el Reverendo Robert Saouhtwell, S. J.

Hacia finales de 1,927, el cuerpo de Fray Southworth, fué traído secretamente a Inglaterra desde Douai, donde fué descubierto meses antes. El hallazgo lo efectuó casualmente un trabajador que cavaba en el sitio donde estuvo el antiguo Colegio.

Fray A. B. Purdie, del Colegio de San Edmundo en Ward, estableció la identidad de los restos y con la cooperación de las oficinas de relaciones extranjeras de Francia e Inglaterra, trasladó el cuerpo a San Edmundo.

Fray Southworth nació en Salinesburg, cerca de Preston. Sufrió el martirio a los setenta y dos años de edad; fué colgado y arrastrado en Tyburn, el año de 1,645.

Fray Southwell fué muy popular en su tiempo como escritor y poeta. Por su madre, descendía de la familia de Shelley, y hay cierta relación entre él y Percy Bysshe Shelley. Dícese, no sin autoridad, que Shakespeare no sólo leyó sus libros sino que lo imitó Fray Southwell, sufrió el martirio también en Tyburn, el año 1,595.

MISIONES ESPAÑOLAS EN BARRIOS DE PARIS

Asociación española de padres del corazón de María y su labor

MADRID, Enero. (AP.)—Copiamos esta interesante nota que publica "El Debate" sobre una visita realizada en París por el ministro de la Gobernación general Martínez Anido:

"A comprobar y medir "de visu" la acción de socorros espirituales y de beneficencia que ejerce la Asociación española de Padres del Corazón de María, filial de la Asociación Central de la rue de la Pompe, bajo los auspicios, por tanto, de la Embajada, se encaminó la visita. Tres religiosos regentean la fundación de la señorita Aguirre Temple, que invirtió en la construcción de una espléndida sala de teatro y un campo de recreo, cedidos al Gobierno español, más de un millón de pesetas. El Estado hizo más que recompensar a la difunta con la banda de María Luisa: donó el sostenimiento de la fundación, aunque no sabemos si en la medida necesaria.

Las misiones han organizado una catequesis dos veces por semanas, a la que asisten cerca de 200 niños socorridos indefectiblemente dos veces al año con equipos completos de ropa, en junio y en Navidad; una escuela nocturna para obreros, un centro de socorros mutuos para éstos también y sus familiares y el Hogar Español, en el que, mediante la cuota de cinco francos al mes, auxilia a los asociados en los casos de enfermedad, viudez o muerte; un dispensario administrado por los Hermanos de San Juan de Dios, con asistencia médica, remunerada por la Embajada dos veces a la semana y cura de practicante a diario. Desde hace siete años funciona esta obra. Claro que se echa de ver la falta de una escuela española para jóvenes, pero ello obedecerá, sin duda a que el Gobierno Español no puede ser dueño de toda su voluntad en ambiente ajeno a su jurisdicción. Las dificultades son enormes, pero los resultados justifican los optimismos.

Apenas cuentan ya las uniones ilegales entre los emigrados españoles, y raro es el recién nacido para quien no se reclame las aguas bautismales; uno y otro Sacramento se administra con absoluta gratitud.

No hay que confundir esta empresa local de Saint Denis con la que la casa matriz de la rue Pompe realiza en toda la "banlieue". Semanalmente hay catequesis en diez suburbios y en la rue de Pompe, hace catorce años, un médico español, que sólo conserva de ello el corazón (ha hecho su vida y su carrera en París), el doctor Cuquerella, asiste gratuitamente a todos los compatriotas que acuden al dispensario. Su modestia y su patriotismo tan ejemplares bien merece el "Inri" de la letra de imprenta."

SER
demasiado flaco
es indicación de que los alimentos no aportan suficiente nutrición al organismo. Para remediar la deficiencia y evitar peligrosas y costosas enfermedades
Tome la
EMULSIÓN de SCOTT

UNA SOLA PRUEBA GRATIS
¡¡ ASMÁTICOS !!
LOFAOL
Sólo una muestra a cada persona mediante la presentación de este periódico, en la Droguería Sarrá - mañana -

Fajas de Goma Perforada (Perfolastic) las Triunfadoras de Siempre.

Cuantas han usado las fajas de goma perforada han llegado a tal identificación con la comodidad y ajuste perfecto que proporcionan, la figura distinguida que hacen lucir y dentro de los requerimientos de la última moda, que no hay faja que la sustituya. Prueba evidente es el modelo que ilustramos que ajusta por medio de cordones que tiene en el frente, suficientemente larga de caderas y dispuesta para marcar la línea de la cintura a la altura deseada.

A LA MEDIDA

Disponemos de expertas corseteras para hacer a la medida cuánto el arte de la corsetería moderna exija.

EL DESEO

GALIANO. TELEFONO A-9506. HABANA.

Ultimo Descubrimiento Peña
Treinta años de éxitos
PRUEBE CON ESTO, JOVEN

Para ELLOS y Para ELLAS

CONSULTORIO POR LA DOCTORA HERMINIA PLANAS

SECRETOS DE UNA PARISIENSE. CONOCETE A TI MISMA.

Estimada amiga:

Este lindo modelo de Molyneux, para traje de noche, dedicado, especialmente para la joven alta y delgada que desea adornar su vestido con tela plisada (plegada). Los pliegues por lo regular tienden a alargar la línea, pero empleados en la forma que ilustra el mayór de los grabados es más favorecedora porque contribuye a disminuir el largo total de la silueta.

Suya,

LETICIA.

MAÑANA LOS POETAS...

Mañana los poetas cantarán un (divino
verso que no logramos entonar los de (hoy;
nuevas constelaciones darán otro des- (tino
a sus almas inquietas con un nuevo (temblor
Mañana los poetas seguirán su ca- (mino
absortos en ignota y extraña flora (ción
y al oir nuestro canto, con desdén re (pentino
echarán a los vientos nuestra vieja (ilusión
Y todo será inútil, y todo será en (vano;
será el afán de siempre y el idéntico (arcano,
y la misma tiniebla dentro del cora (zon.
Y ante la eterna sombra que surge (y se retira,
recogerán del polvo la abandonada (lira
y cantarán con ella nuestra misma (canción.

Enrique González Martínez.

CURIOSA:

La pomada EGO-SUM, que me complazco en recomendar a mis lectores, porque conozco muchos casos que obtuvieron satisfactorios resultados con su uso y que hasta tuve el gusto de publicar algunas de sus cartas dando las gracias por curaciones que parecían imposibles, está particularmente indicada en todas las afecciones cutáneas: Herpes, Excemas, etc. etc, La pomada EGO-SUM no mancha la ropa, ni se denuncia a los ojos curiosos porque es transparente y sin olor alguno. Pida EGO-SUM en las droguerías y farmacias más conocidas.

"CLAVEL DE AMOR":

Encuentro su cartica, que no sé si ya contesté anteriormente. Hoy de todos modos la atenderé, en las dudas. Es lástima que una muchacha buena y fina como usted, se empeñe en no ver lo que le conviene... Ese joven no la quiere, no crea nadie se lo puede robar... Si va con las otras amigas es porque lo desea así. Tenga la dignidad que corresponde a una señorita de su clase y despreocúpese completamente ahora que está a tiempo. Compadezca "la que se llevó" porque seguramente la pobre se llevará la peor parte. ¡Año Nuevo, vida nueva! Y, buena suerte...

"DOS INTIMAS", (Ciudad):

En Industria 111, "Maison Madame Lucie", las obsequirán con una aplicación de la celebrada LOCION MADAME LUCIEI, excelente para embellecer y blanquear la piel. De ese modo aprenderán la forma mejor de usar la Loción. Se la recomiendo eficazmente contra barritos, espinillas, exceso de grasa, manchas, etc., etc, El frasco vale solo un peso.

UNA RUBITA:

Sí, señorita, la misma Manzanilla que sirve para tomar después de las comidas y que es excelente para facilitar las buenas digestiones, es la que es usada en cocimiento, más o menos fuerte, le conservará los cabellos de un lindo tono de rubio. Hierva bien la Manzanilla y cuélela antes de enjuagarse con ella la cabeza. Pida en "Casa Wilson", Obispo 52, un paquetico de "Manzanilla de MAHON", que es la que le recomiendo. Teléfono de la casa Wilson: A-2298.

CURIOISIDADES:

Lo admirable, escribía Anatole France, no es que el campo celestial sea tan vasto; lo que sorprende es que el hombre haya llegado a medirlo" Parafraseando, digamos: lo admirable, no es que tan numerosos sean los átomos, sino que el ojo humano los haya contado. Y sin consagrar a la operación cuarenta siglos...

Otra analogía: considerando cada átomo de nuestra cabeza de alfiler representado por un grano de arena, procuremos imaginar la superficie que cubriría una capa de veinte centímetros de espesor, en la que hubieran tantos granos como átomos en la cabeza del alfiler. Está superficie sería la de Francia entera, desde el Mar del Norte hasta los Pirineos, desde el Mont-Blanc hasta Brest.

IGNORANTE:

Estará bien armonizar la cartera con el sombrero. Vaya a la **Casa Díaz** (antigua Casa Varmona), I'Reilly 45 donde podrá ver carteras originales, confeccionadas en piel auténtica.

También pueden allí hacerle la cartera en el modelo y color que le convenga.

Para el sombrero, le aconsejo ver en la "Maison EUGENIA", Amistad 59, entre San Rafael y San José, donde la atenderán bien y si no encuentra modelos que le gusten ya hechos, en pocos minutos le adaptarán una linda forma a su fisonomía especial. Hable con la misma dueña, Señora Eugenia Setién o con "Nena". Dígales que soy yo la que la recomiendo. Saldrá complacida.

VENGANZA SICILIANA:

Las implacables venganzas sicilianas son muchas veces causa de que se conserve un fuego encendido por espacio de años enteros.

Los ofendidos lo encienden solemnemente y juran ante él que no se extinguirá hasta que no hayan satisfecho sus deseos de venganza.

Una vez realizada ésta, se chamusca el bigote o la barba y pisotean luego las ascuas y tizones hasta que queden extinguidos por completo.

CABELLOS GRISES:

El deseo de belleza juvenil persiste en la mujer aún después de pasada la edad madura. Es justo querer parecer y sentirse joven, no sólo por lo que puede traer de satisfacción personal, sino que también para hacer el mundo más agradable a los otros. Tanto la mujer que trabaja y que tiene que mantenerse en competencia con mujeres más jóvenes, como la madre que desea que sus hijos se sientan orgullosos de ella, deben conservar su buena apariencia. No deben permitir que su rostro se arrugue y pierda el buen color ni que sus cabellos caigan o parezcan enfermizos.

Como Arreglar los Cabellos Grises

Los cabellos grises no son feos. Si están bien peinados y cuidados pueden bien convertirse en un detalle de belleza, ya que prestan distinción a la mujer madura. Sin embargo, cuando se les descuida y se manchan o comienzan a caer y trozarse, presentan un mal aspecto que da a su poseedora la apariencia de una mujer que se preocupa poco de su persona.

El primer paso para embellecer los cabellos grises consiste en reconstituir la salud general y luego la del cuero cabelludo en particular. El cuidado local de los cabellos y del cuero cabelludo, incluye el shampoo cuidadoso a intervalos regulares, masaje diario, baños de sol, ventilación, y a veces también el uso de algún tónico estimulante.

Los cabellos blancos o grises deben lavarse con jabón puro de Castilla mezclado a otros ingredientes para hacer un buen shampoo. La mejor manera de prepararlo consiste en rallar dos onzas del jabón para mezclarlo con una media onza de carbonato de potasio y tres onzas de agua.

Fúndase la mezcla al baño-maría y cuando esté suave agréguese una onza de glicerina y diez gotas de esencia de bergamota. Bátase luego y úsese en el lavado de la cabellera como cualquiera otra preparación del jabón líquido. Los cabellos nunca quedan limpios con la primera jabonadura así es que hay que repetir el lavado dos o tres veces antes de enjuagar los cabellos con agua clara para no dejar vestigio de jabón. Cuando se tienen cabellos blancos o grises conviene usar en la última agua de enjuagar un poco de azul francés para contrarrestar el tinte amarillento que generalmente toman los cabellos al encanecer. A veces ese tinte se debe a la costumbre de rizar los cabellos con tenazas calientes o a un tratamiento mal dado del llamado rizado permanente.

(Continuará)

MAÑANA publicaremos la clausura de la Convención Católica celebrada en Santa Clara.

Todas las Toses
y resfriados deben atenderse sin tardanza. Hay que detenerlos antes de que se tornen graves. Esto es fácil con unas dosis calmantes y curativas de
JARABE DE LEONARDI PARA LA TOS
(Creosotado)
EL ENEMIGO DE LA TOS

Santuario de Regla

El día 8 del corriente se celebrará la fiesta mensual a la Santísima Virgen de Regla que la congregación de la misma dedica todos los meses siendo costeada la de este día por la señora Manuela Valera en acción de gracias por un favor recibido.

DINERO
SOBRE ALHAJAS
Vea la calidad y precio de nuestras prendas.
LA REGENTE
Neptuno 39. Teléfono A-4376.

Gastritis
Gastro-Enteritis de los Niños
Papaïna
Poder Digestivo Energico
ELIXIR - JARABE - VINO
TROUETTE-PERRET
15, Rue des Immeubles Industriels, Paris

M.E.C.D. 2016

¿Va Ud. a casarse?

Los novios con sus gratas ilusiones, gozan eligiendo en EL PALACIO DE CRISTAL, los artículos que harán muy confortable su nuevo hogar.

He aquí una relación sucinta de ellos:

Neveras SIBERIA, nueve tipos; VAJILLAS de porcelana, muchos estilos y decorados modernos; Juegos de COPAS de cristal fino, talladas y grabadas; cubiertos EMPIRE, diseño exclusivo, fabricado por ERCUIS para EL PALACIO DE CRISTAL; LAMPARAS finas para sala, comedor y cuarto; LAMPARAS para MESA de NOCHE, nuevos modelos en boga en PARIS y VIENA...

La adquisición y uso de estos objetos, imprimirá al hogar de los nuevos esposos, un ambiente exquisito, deleitoso...

El Palacio de Cristal

Objetos de Arte, Locería y Cristalería

G. PEDROARIAS Y CIA.

Neptuno y Campanario Teléfono A-0315

PARA JUGUETES CASA HARRIS

Todo

Pro-phy-lac-tic

limpia los dientes y dá masaje a las encías

USANDO con regularidad un cepillo Pro-phy-lac-tic de copete—recomendado por los dentistas por más de 40 años, se conservan los dientes blancos y las encías sanas y rosadas.

Las cerdas firmes en forma de sierra, con copete en la punta, limpian pefectamente entre uno y otro diente, por detrás de las muelas y al borde de las encías, dando además un buen masaje a éstas que las fortalece. La boca entera se conserva fresca, limpia y sana.

Si prefiere la forma ovalada use el Pro-phy-lac-tic Oval. El Pro-phy-lac-tic Masso, que dá un masaje eficacísimo, se recomienda especialmente para encías pálidas y sensibles.

3 modelos—3 tamaños—3 selecciones de cerdas—mangos transparentes en colores; hay un Pro-phy-lac-tic para cualquier requisito dental. *¡Exija los cepillos Pro-phy-lac-tic legítimos!*

RODOLFO QUINTAS
Manzana De Gomez 433, Habana

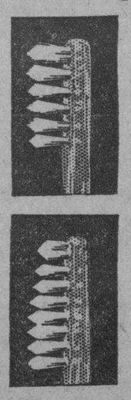

Se venden siempre en caja amarilla.

Cepillos **Pro-phy-lac-tic** para los dientes

4417

HABANERAS

(Viene de la página CINCO)

EN LOS QUINCE

MERCEDES GATELL RAYNERI

En la edad feliz.
Dulce edad de los quince.
Así está hoy Mercedes Gatell Rayneri, señorita todo gracia, todo bondad, todo belleza.
Hija del distinguido doctor José M. Gatell y su joven e interesante esposa Mercedes Rayneri.
Se verá muy festejada.
Llena de congratulaciones.
Recibirá por la noche la encantadora Mercedes en la residencia de sus padres en la Víbora.
Mi felicitación.
Cordial y afectuosa.

LILY MAHONY RAMOS

Lily
Una chiquilla monísima.
El amor y la alegría de sus padres, el distinguido caballero Eduardo Mahony y su interesante esposa, Lolita Ramos.
Cumple en la fecha de hoy la edad de doce años la encantadora Lily.
Los celebrará.
Con un recibo de sus amiguitas.
Recibo de dos a cinco de la tarde, sin carácter de fiesta, que brindará un alegre día de campo con un lunch a las cinco.
Será en Villa María, en el kilómetro 20 de la carretera de Güines, entre los pueblos del Cotorro y Cuatro Caminos.
Un saludo de felicitación.
Para la linda Lily Mahony.

SANTIAGO CLARET

De vuelta.
El doctor Santiago Claret.
Llegó anteayer, en el vapor americano Cuba, el popular representante por las Villas.
Viene muy restablecido de la operación de apendicitis que le fué practicada durante su estancia en Europa.
Con él han regresado su hermano, el señor Joaquín Claret y su bella esposa, María Teresa Novoa.
Reciba mi saludo.
De cordial bienvenida.

EL PRIMER VASTAGO

Feliz hogar.
Donde todo sonríe.
Es el del señor José Manuel Vázquez Bello, Cónsul de Cuba en París, y su dulce esposa, Ofelia Valdés.
Una niña monísima, fruto primero de su dichosa unión, ha venido a colmar sus glorias y alegrías.
Feliz el alumbramiento.
En la Clínica Fortún-Souza.
Rodeada de todo género de cuidados y atenciones se encuentra la señora de Vázquez Bello.
¡Mi felicitación!

Continúa en la página NUEVE

JOYAS · MUEBLES · OBJETOS PARA REGALOS

LA CASA QUINTANA

AVE. ITALIA 74-76. TEL. A-4264-M 2146

Dr. José Comas Folch

ExAyudante del Dr. Asuero
MEDICINA Y REFLEJOTERAPIA
Con la técnica que usa el doctor Asuero
NEPTUNO 172, de 3 a 6 p. m. TELEFONO A-9056
CONSULTA Y APLICACION $10.00

NOTA:— La técnica del Dr. Asuero sigue siendo con estiletes, solamente y NO con corrientes eléctricas, quedando advertido el público del verdadero método del doctor Asuero.

LA RENUNCIA DE ROGER DE LAURIA

Se dedicará a la sala de armas del Club de Militares

(Por Telégrafo)

SANTIAGO DE CUBA, enero 7. — DIARIO, Habana. — El señor Roger de Lauria, director técnico de nuestro colega La Región, de esta ciudad, ha renunciado el cargo para dedicarse por enero a la dirección de la Sala de Armas del Club Militar.

El Circo Pubillones. — Para el próximo viernes está anunciado en esta capital el debut del gran Circo Pubillones, que actuará en ésta hasta el domingo en los terrenos del Campo Rojo. — **Vega**, Corresponsal.

LOS COLONOS DEL CENTRAL BAGUANOS

BANES, enero 7. — DIARIO, Habana. — Los colonos del Central Báguanos, en sesión celebrada ayer tomaron el acuerdo de mantener con firmeza la petición que hicieran a las autoridades, nombrando una comisión que embarcará inmediatamente para la Habana a entrevistarse con los jefes de la Compañía propietaria del Central y con el secretario de Gobernación, para desvirtuar las denuncias formuladas contra los colonos citados, que estiman se hicieron con aviesa intención.

Por correo informo de la situación de los colonos de los Centrales Boston, Tacajó y Báguanos y sus causas, así como del estado de sus reclamaciones. — **Solís**, Corresponsal.

Sr. Dr. A. C. Bosque.

Muy señor mío:

Desde hace bastante tiempo venía sufriendo de accesos violentos de tos que me los originaba un catarro que no cedía a ningún tratamiento apesar de los muchos remedios que tomaba.

Un amigo me recomendó comprara un frasco de "Grippol," y al tercer frasco que usé me sentí completamente bien. En vista de esto me he decidido a dirigirme a usted para comunicarle este resultado maravilloso y le de publicidad si así lo desea

Atta. de Vd.,
Eloisa Brito.
Habana, Agosto 12—1928.

LO INTOXICARON DANDOLE BEBIDA

Y luego lo acusaron del hurto de un billete de $20

DESAPARECIO CON 20 PESOS

A las tres y media de la tarde de ayer se personó en los Expertos María Valdés Valdés, de la Habana, de 26 años, vecina de Marqués González letra D, denunciando que un individuo nombrado Alberto Villalonga, vecino de Jesús del Monte 281, había desaparecido con un billete de a 20 pesos que le entregó para que se lo cambiara en la bodega de la esquina.

Horas después, Villalonga se presentó en la Octava Estación, informando que estando de visita en la residencia de la Valdés, le dieron a tomar unos licores, ocasionándole ciertos trastornos. En vista de sus manifestaciones, el oficial de guardia lo envió al Primer Centro de Socorro, donde fué asistido de graves síntomas de envenenamiento.

Villalonga fué detenido y puesto en libertad poco después, quedando citado para comparecer ante el juez correccional de la Sección Tercera, en la mañana de hoy.

EL CHINITO DE ALHAMBRA

El vigilante 1136 del Tránsito, arrestó anoche a Bienvenido Busquet Cantón, de 18 años, artista y vecino de San Joaquín 147, por acusarlo el sargento del Ejército Pedro Pérez Costa, destacado en San Ambrosio, de haberlo sorprendido en los momentos que le proponía en venta un papelillo de droga creyéndose sea un cigarro de marihuana, a un desconocido que en esos instantes entraba en los servicios sanitarios del café Los Parados, sito en Consulado y Neptuno. Busquet es un joven muy conocido por los asiduos concurrentes al Teatro Alhambra, en cuyo coliseo estuvo trabajando por mucho tiempo, haciendo el papel de chino.

Con lo expuesto se dió cuenta por el teniente Quirós al señor juez de guardia.

UN PUENTE, EN MALA SITUACION

CAIBARIEN, enero 7. — DIARIO DE LA MARINA, Habana. — Los comerciantes de esta localidad se han acercado a este corresponsal, pidiendo, por medio del DIARIO DE LA MARINA, al señor secretario de Obras Públicas, la reparación del puente sobre el río Camago, cerca de Taguayabón, del cual se han caído cuatro tablones que estaban en mal estado, haciendo imposible el paso de los camiones, lo que les perjudica grandemente ya que no pueden llevar sus mercancías a Camajuaní y a Santa Clara. Piden que dicha Secretaría actúe lo más pronto posible. — **Martínez Illa**, Corresponsal.

Lanas

Algunas de nuestras telas de tejidos especiales para el frío.

Nuevos, enteramente distintos, los dibujos de las telas estampadas, ofreciendo la más variada colección de diseños y colores.

SARGAS, en todos los colores, a	$0.35
FRANELA en color entero de 36 pulgs,	0.35
FRANELAS estampadas, con motivos infantiles, a	0.40
CREPES ESTAMPADOS, todos en colores firmes, garantizados, a	0.50
FOULARD ESTAMPADO, de alta novedad, a	0.60
POPLIN DE LANA superior, a	1.75
TERCIOPELO ESTAMPADO, surtido especial, a	1.75
PAÑOS PARA ABRIGOS, de 54 pulgadas de ancho, en todos los colores, desde	3.00
LANAS PARA VESTIDOS, muy fina calidad, a listas, a cuadros, en color entero, a precios muy razonables.	
JERSEY, en color entero y otros a listas y con hilos de metal, muy bonitos, desde	4.00

la Casa Grande

MARIA DE MAEZTU EN CIENFUEGOS

Pereció en un accidente un obrero de la carretera central

(Por telégrafo)

CIENFUEGOS, enero 7, DIARIO, Habana. — Ante una nutrida representación de lo más caracterizado en nuestro mundo intelectual y social, dijo su segunda conferencia en Cienfuegos, la culta educadora señorita María de Maeztu El Aula Magna de la Escuela Primaria Superior de Niños fué el local escogido para la disertación del tema "Psicología de la adolescencia", por la doctora de Maeztu, a quien se le ovacionó delirantemente. Auspiciaron esta segunda jornada de tan notable conferenciante española, el Ateneo y la Hispanocubana y magisterio público. Presidieron la conferencia, el inspector escolar del distrito, señor Francisco G. Cuesta, a cargo de quien estuvo la presentación de la doctora de Maeztu, de la que hizo entusiastas elogios, doctor Francisco Campos Aravaca, cónsul de España, doctor Pedro López Dorticós, presidente del Ateneo, licenciado Felipe Silva Gil, presidente de la Hispanocubana, Ramón Alvarez, presidente del Casino Español, doctor Alcayne, inspector auxiliar del distrito, licenciado Fernández Vallecillo, presidente de la Junta de Tducación y otras connotadas personalidades. Más de quinientas personas se congregaron en el local de la conferencia. Al aparecer en la tribuna la doctora de Maeztu fué saludada con salva de aplausos y le ofrecieron tres hermosos ramos de flores que ella entregó al doctor López Dorticós para que los depositara en la tumba de su difunto padre, cuyos restos se guardan en un nicho del cementerio de esta ciudad.

Tanto a la llegada de la doctora de Maeztu procedente de Caibarién, como a su partida para la Habana, que lo hizo en el directo de esta noche, fué saludada en la estación por representantes de nuestros centros literarios, científicos y sociales. Cienfuegos siente por María de Maeztu admiración y simpatías profundas.

O. A. García.

OBRERO MUERTO

(Por telégrafo)

SANTA CLARA, enero 7, DIARIO, Habana. — En la madrugada de hoy falleció el joven María March Bermúdez, de 24 años, de oficio mecánico. El mencionado joven trabajaba en una grúa en la carretera central, tramo entre Jicotea y Santo Domingo, habiéndose roto uno de los cables de la grúa, ocasionándole lesiones graves por todo el cuerpo.

OTRO FALLECIDO

También falleció hoy, José Roble, de 45 años, natural de España, a consecuencia de las heridas recibidas al explotar un barreno en la finca El Cura, barrio Seibabo, de este término, donde se encontraba trabajando. Del hecho conoció la policía.

Armando Machado.

CHOQUE CERCA DE CANDELARIA

CANDELARIA, enero 7. — DIARIO, Habana. — A las diez y media de la noche ocurrió, a dos kilómetros de esta villa, en la curva conocida por Santo Domingo, un choque entre un camión Ford y un automóvil de la misma marca, resultando gravemente herido el chofer del automóvil, nombrado Pedro Delausang, natural de San Cristóbal.

Según versiones, el origen del suceso tuvo por motivo el haberse ofuscado el chofer del camión nombrado Herminio Mesa, con los reflectores del automóvil. El chofer del camión es natural de Artemisa.

El herido fué asistido de primera intención por los doctores Pichardo y González, siendo después trasladado a la Habana, al Hospital de Emergencias.

El chofer del camión quedó en ésta detenido, a la disposición del Juzgado. — **Evelio Llera**, Corresponsal.

SE ARROJO AL PASO DEL TREN

Pereció instantáneamente entre las ruedas del convoy

En la esquina de San Martín y Línea del Ferrocarril de Marianao, recibió anoche, instantáneamente, la muerte Vicente Vázquez Enríquez, natural de España, de 37 años y vecino de la bodega situada en Guasabacoa y Concha, donde se encontraba parando desde hace algunos días. El tren que lo mató tiene el número 374 y era su maquinista Juan Alfonso Larrinaga, que lo conducía en dirección a la Habana.

Según investigaciones practicadas por el capitán Cert y el teniente Riera, de la Oncena Estación, Vázquez atentó contuó en ese lugar en espera del tren y al verlo llegar, se arrojó sobre las patra su existencia y para lograrlo se siralelas.

Corroboran estas investigaciones la declaración prestada por varios testigos que viajaban en el tren. Otra de las cosas que hacen presumir el suicidio, es que dicho individuo no tenía puesto el sombrero, que fué ocupado sin estar roto.

El cadáver fué remitido al Necrocomio por no haberse presentado ningún familiar a reclamarlo.

Se hace constar en el acta que las ropas que vestía el cadáver estaban nuevas por completo, y en el bolsillo del saco se le ocupó un carnet del Centro Gallego y la suma de 10 pesos con 60 centavos.

LA INSPECCION DE UN JUZGADO

El de Ceiba del Agua fué hallado en buena situación

(Por Telégrafo)

CEIBA DEL AGUA, enero 7. — DIARIO, Habana. — Por el juez municipal de Alquízar, doctor Optacionado Camacho, fué inspeccionado el Juzgado Municipal de esta localidad con resultado satisfactorio. Ha sido muy felicitado, con tal motivo, el juez señor Miguel Fernández, así como el secretario señor Juan Simeón. — **Corresponsal.**

Ungüento Cadum

para afecciones de la piel

El Ungüento Cadum surte el efecto lo más calmante y cicatrizante dondequiera que la piel esté inflamada, irritada o enferma. Ha procurado noches de sueño tranquilo y descanso a millares de personas que han sufrido tormentos por los padecimientos de la piel, tales como: eczema, granos, sarna, llagas, cortaduras, quemaduras, sarpullido, manchas, piel escamosa, excoriaciones, costras, erupciones, etc. Adquiera hoy mismo una caja en la farmacia.

Para pasar un rato placentero vaya al

ROOF-GARDEN RESTAURANT

EN EL PUEBLO "GENERAL MACHADO" (Rancho Boyeros). miércoles y sábados noches de moda con Variedades y Orquesta de Baile. TABLE D'HOTEL $2.50.

Todos los días almuerzo de 12 a 4, con orquesta.

RUFINO FERNANDEZ, Maitre D'Hotel.

COMP. COMERCIAL LUTGARDITA, Propietarios.

¡Recuerde usted!

que por antiguas que sean las enfermedades de

Estómago e intestinos

se curan tomando después de las comidas el

DIGESTÓNICO

De venta en farmacias y droguerías.

M.E.C.D. 2016

SPA VENTA

vea programas

DE LA ESCENA Y DE LA PANTALLA

DEBUT DE MARIA TUBAU

PRINCIPAL DE LA COMEDIA

Una obra conocida ("Susana tiene un secreto"); una artista conocida (María Tubau). Y el teatro lleno. Si la obra fuera otra, siendo día de debut de María Tubau, el teatro estaría lleno asimismo. El público asistió ayer al Principal de la Comedia para testimoniar a la actriz—a la excelente actriz—sus simpatías. La saludó con cariñosos y nutridos aplausos al levantarse el telón en el primer acto, al final de los tres en que se divide la comedia de Martínez Sierra y en los mutis de efecto. Se festejó a la artista y a la amiga. La segunda condición pondera los méritos de la primera, porque el público llama amigo a un artista cuando éste ha probado repetidamente sus merecimientos, cuando ha comprado el afecto con la rara y legítima moneda del arte.

Acertó María Tubau al elegir obra para el debut. Una comedia ligera, frívola, sin situaciones dramáticas, ni excesivamente cómicas. Una obra en la que la actriz no tiene que apelar a lo extraordinario de sus facultades para llegar al corazón del público. Durante las animadas y finas escenas de la comedia, la protagonista ha de mostrarse natural, ingenua, alegre, comunicativa, sincera. Tal como puede mostrarse en un salón de recibo, en la vida real, en charla con los amigos, contando anécdotas, episodios de la vida cotidiana, algunas peripecias de cualquier existencia, de la propia. Lo que pasa en "Susana tiene un secreto" es ese secreto que cualquiera puede tener... y contar entre amigos. Y hasta entre personas de menor confianza. Ahí está el encanto de la comedia de Martínez Sierra. Ahí, también, el encanto de haber pasado unas horas de "charla entretenida" con María Tubau anoche, con motivo de su regreso a la Habana. La ciudad donde tanto se la quiere y admira.

Comó demostró el numeroso público que fué a saludarla, aplaudirla y obsequiarla.

Inicio, sin duda, de una temporada larga y feliz. De muchos triunfos.

Contribuyeron a hacer la noche amable, y la comedia bien representada, Rosita Lacasa, Rosa Blanch, Rivero, Mancha, Tordesillas, Bravo... Todos los que se movieron en la escena—bien montada—para rodear de discreción y tacto la labor exquisita de María Tubau en su papel de ingenua. Una ingenua que sabe—cuando el autor lo exige—ser también otra cosa: ser mujer enterada de lo que puede sorprendernos en la vida, si la vida de la mujer puede estar supeditada a la intención, no tan ingenua, del hombre.

R. S. S.

EL ABONO DE LA OPERA

La soprano Ana Novicova en "El Príncipe Igor".

El ABONO de la grandiosa Temporada de OPERA RUSA, quedará abierto desde hoy, en la Contaduría del Teatro Nacional.

Este ABONO constará de SEIS FUNCIONES que comprenden: cinco óperas distintas y una Función extraordinaria con gran Ballet y Cantos y Bailes típicos de Rusia, que serán interpretados por toda la Compañía.

Los precios del ABONO son: Grillé a $144; Palco a $120; Luneta a $24; Butaca a $19; Delantero de Tertulia a $7; y Delantero de Paraíso a $6.

En estos precios están comprendidas las entradas.

PAYRET
Narcisin
Ultima semana de temporada
HOY
A LAS 9
El drama de Don José ECHEGARAY
EL GRAN GALEOTO
Gran Exito de NARCISIN
MAÑANA
MALVALOCA
EL VIERNES
TORTOSA Y SOLER

EQUIPEN
Sus Oficinas
AHORA...
al principio del año requieren un detallado estudio para surtirlas bien en los siguientes artículos:
TINTA NEGRA ROJA
PAPEL para su máquina de escribir
SECANTES en colores
ESCRIBANIAS Lindas
FILES para todos los usos
e infinidad de artículos que hacen
¿Falta en toda oficina bien montada?
CASA HARRIS
O'Reilly 106 Teléf. A-7265

GACETILLAS

PRINCIPAL DE LA COMEDIA

EL VIERNES SE ESTRENA "LA AMENAZA"

En "la Comedia" se suceden los programas selectos. Anoche "Susana Tenía un Secreto", con María Tubau en el reparto. La reaparición de la notable artista fué recibida con entusiasmo por el público numerosísimo. La misma obra se reptirá el sábado.

Para el viernes se anuncia un estreno de alta categoría: el de "La Amenaza", admirable pieza del teatro francés contemporáneo, original de Pierre Frondaie, el gran comediógrafo cuya fama ha tiempo que rebasó las fronteras de su patria. "La Amenaza" está considerada como su obra maestra. Preparémonos para recibir intensas y nobles emociones.

Esta noche se pone de nuevo en escena una de las obras que mayor éxito han alcanzado en esta temporada: "La Máccara y el Rostro", de Luigi Chiarelli, un notable comediógrafo italiano de la escuela moderna, cuyo teatro está siendo muy representado en todos los coliseos importantes del mundo. Es admirable el esfuerzo de la empresa del "Principal de la Comedia" por mantenernos al día en lo que es la producción teatral se refiere.

Mañana, jueves, "El Hijo del Polichinela", de Benavente.

El domingo, primera matinée de María Tubau

Y en la semana entrante comenzarán los recitales vespertinos de la gran artista para los cuales está abierto un abono.

En estas funciones selectas, que comenzarán a las cinco, la Tubau nos dará a conocer numerosas canciones modernas de su repetorio, muchas de las cuales han sido escritas expresamente para ella.

No es necesario hacer el elogio de María Tubau como intérprete de la canción. Sus creaciones son proverbiales.

84—8 En.

CINE LARA

El Circo Maldito, bonita producción por Marie Prevost y Ralph Graves.

El Cazador de Tigres por Lon Chaney.

El Terceto Feliz, divertida comedia y una interesante revista de Asuntos Mundiales completa el programa de hoy en este concurrido cine y a los módicos precios de 10 centavos niños y 20 centavos mayores, desde la 1 y media a 6 y media p. m., y de 7 y media a 11 y media p. m., entre y salga cuando guste.

Mañana: Broadway (silente).

Sábado 11: Cristina; La Garra de los Celos y La Espada del Trovador

76—8 En.

Peligro!
EL Dr. FU MANCHU
llega el Jueves al
FAUSTO

HOY 5-7-9 40-60-80-20
la jocosa e hilarante farsa interpretada por DOUGLAS MACLEAN, MARIE PREVOST titulada
DIVORCIO POR ENCARGO
"DIVORCE MADE EASY" FRANCES LEE con JOHNNY ARTHUR y SALAMONUNA
Superproducción PARAMOUNT
VITAPHONE! LA VOZ DE LA PANTALLA
NUEVO CARTON COMEDIA Paramount - Cantada
Revista METRO Comedia
JUEVES EL DOCTOR FU MANCHU
Fausto
EMPRESA PARAMOUNT

HOY 40 60 80 20 PRADO
3.30 — 5.30 — 7.30 — 9.30
"UNIVERSAL PICTURES" PRESENTA
GLADYS BROCKWELL, FORREST STANLEY, ROBERT FRAZER

ALGO NUEVO. Sucede a cada momento en esta regia película de misterio, una emoción, una lágrima, una sonrisa, un golpe de sorpresa, todo ello produciendo sensación entre los espectadores.

Sábado, Enero 11: MUJER AL AGUA con Mary Philbin.

LAS DEMANDAS PRESENTADAS AYER EN LOS JUZGADOS DE 1A. INSTANCIA

Anunciada la subasta de una casa en el Reparto Santos Suárez y la de otra en el Reparto Vivanco. Numerosas sentencias dictadas.

(DE LA VIDA CIVIL)

DEMANDAS PRESENTADAS . . .

Al Juzgado de Primera Instancia del Centro correspondió ayer un juicio declarativo de mayor cuantía, sobre división de condominio en un terreno sito en San Andrés y Avellaneda, que estableció Alberto Carrillo y Romero, contra José Norberto, Juan Crisóstomo, Manuel, Tomás, Emilia, María Amalia y Francisca Rodríguez Cabrera.

Al Juzgado del Oeste, correspondió un juicio sobre ejecución de sentencia de árbitros y amigables componedores, establecido por la sociedad Ortega y Fernández contra José Delgado Avila.

Al Juzgado de Almendares correspondieron dos juicios de igual naturaleza establecidos también por la alutida sociedad Ortega y Fernández, contra Eladio Ara y Pachón, uno y contra Hipólito Cáceres y Valdés, el otro.

Al propio Juzgado de Almendares correspondió otro juicio de igual clase, establecido por Atanasio Granado y Caso contra Clemente Rodríguez y Jesús Fernández.

JUZGADO DE PRIMERA INSTANCIA DE ALMENDARES

(A cargo del doctor Carlos de la Torre y G. Ilorente).

Demanda con lugar. — Por sentencia de fecha 24 de diciembre, ante el secretario Enrique Whitmarsh, se declaró con lugar la demanda de desahucio seguida por Manuel Companioni y Morgado contra Ezequiel Rosado y Pérez, para el desalojo de la finca rústica Pitajones.

JUZGADO DE PRIMERA INSTANCIA DEL NORTE

(A cargo del doctor Mariano Vivancos)

Intestado. — Por edicto ante el secretario Andrés García, se hace saber que el señor Rafael García Quesada, solicita se le declare único y universal heredero de Luis García de la Hoya, fallecido intestado; y en tal virtud se llama a todos los que se consideren con igual o más derecho que el promovente, para que, dentro del término de treinta días, comparezcan a usar de ese derecho.

Apelaciones sin lugar. — Por sentencias de fecha de ayer y ante el propio secretario, fueron confirmadas en todas sus partes, la dictada por el Juzgado Municipal del Oeste, en el juicio seguido por la Compañía Nacional de Préstamos contra Miguel López Delgado, Manuela Delgado Valdés y María Fernández Pinedo; la dictada por el propio Juzgado Municipal en el juicio seguido por Rafael Carranza Sandrino contra Desiderio Cárdenas Martínez, y la dictada también por el repetido Juzgado Municipal en el juicio seguido por la sociedad Fernández y Hermano contra Manuel Fuentes y Balmón.

Inscripciones ordenadas. — Por sentencias de igual fecha y ante el mismo secretario, se ordenó realizar las inscripciones de nacimiento solicitadas por Antonio Espinosa Ramos, por Vergilio Estrada Llovet, por Vicente Gómez y Carmen Alentado y por José Manuel Pérez a Ida.

JUZGADO DE PRIMERA INSTANCIA DEL SUR

(A cargo del doctor Emilio López Centella).

Demanda con lugar. — En sentencia ante el secretario Arturo Rauchmann se declaró con lugar la impugnación de honorarios establecida por Prisca Martínez viuda de Ortiz contra el licenciado Alfredo Casulleras.

Demanda sin lugar. — En sentencia ante el secretario José Gárate, se declaró sin lugar la demanda seguida por Primitivo Fernández Martí, contra J. Luis, S. en C.

Emplazamiento. — Con fecha de ayer el secretario Octavio Meñuier emplaza a los herederos, sucesores o causahabientes, o a quien se crea con derecho a la herencia de José Zambrana Sarría, para que, dentro del término improrrogable de nueve días, comparezcan o se hagan representar en el juicio que ha establecido contra ellos José Eligio Sangronis.

JUZGADO DE PRIMERA INSTANCIA DEL ESTE

(A cargo del doctor Juan M. Valdés Anciano).

Intestado. — Por edicto de fecha de ayer y ante el secretario Augusto C. Oliva, se anuncia la muerte sin testar de Pedro Izcano, vecino que fué de Lamparilla, 100, y se emplaza a todos los que se consideren con derecho a su herencia para que, dentro del término de treinta días, comparezcan a usar de ese derecho.

Emplazamiento. — Con fecha de ayer, el mismo secretario emplaza a Perfecto Cortina Casabuena, para que, dentro del término improrrogable de nueve días, comparezca o se haga representar en el juicio que ha establecido contra él Estela Sánchez y Batlle.

Subasta. — Por edicto de fecha 27 del pasado y ante el secretario Adolfo de Miguel, se anuncia, para las diez de la mañana del día 27 de los corrientes, la subasta de una casa en el Reparto Santos Suárez, tasada en diez y seis mil pesos, que fué embargada a Pablo Hernández y Valdés por Adela Romagosa, viuda de López Chávez, para el cobro de un crédito hipotecario.

JUZGADO DE PRIMERA INSTANCIA DEL OESTE

(A cargo del doctor Ramiro Castellanos y Villagelú).

Una casa en Vivanco. — Por edicto de fecha de ayer y ante el secretario Francisco Baños, se anuncia, para las nueve de la mañana del día 10 de febrero entrante, la subasta de una casa en el Reparto Vivanco, tasada en diez y seis mil pesos, embargado a los hijos de Manuel Alfonso Quiñones, por Graciano López Castillo, para el cobro de un crédito hipotecario.

Demanda con lugar. — Con fecha de ayer y ante el secretario Eduardo C. Dauny, fué dictada sentencia en el juicio seguido por Bienvenu Jarry contra Alejandro Díaz Pérez y la sociedad Morán y Cía., declarando con lugar la demanda en lo que respecta al primero y absolviendo a la segunda.

Incapacitada. — Por edicto de fecha de ayer ante el propio secretario, se emplaza a los familiares de la presunta enajenada María Dolores Rodríguez, para que, dentro de treinta días, comparezcan a tratar de su incapacidad y reclusión.

GACETILLAS

TEATRO MARTI

Reprise de La Niña de los Besos por María Conesa y Las Lloronas, Spaventa, La Viuda Alegre.

La Niña de los Besos, esa petit-opereta en la que bulle la música jovial y parlera de Penella y en la que triunfa la dorada frivolidad, la gentil coquetería, la elegancia y la gracia de María Conesa, la vedette famosa, es repuesta hoy en el Martí con un magnífico reparto en el que figura al lado de la Conesa el simpático y comicísimo Juanito Martínez.

Con La Niña de los Besos alterna en el cartel el último gran éxito del Martí, Las Lloronas del maestro Alonso, sainete-revista estruendosamente aplaudida por el público.

Un gran cartel forman La Niña de los Besos y Las Lloronas.

Para mañana se anuncia la función extraordinaria de homenaje-despedida de Spaventa, el gentil animador del tango. El programa es positivamente excepcional: El Barbero de Sevilla por la Panadés; La Casta Susana por la Tomás y Muñiz; la presentación del trío Spaventa-Scalon-Morales; la reaparición de Adria Delhort, la bella cancionista mexicana recién llegada de Buenos Aires; Marcelino del Llano, el aplaudido tenor; los principales artistas del Martí en variettes y finalmente el homenajeado Spaventa en lo mejor de su repertorio.

Se anuncian dos reposiciones de importancia para esta semana: la de Una Vieja, para un triunfo magnífico más de Conchita Panadés y la de la reina de las operetas, la célebre de Franz Lehar, La Viuda Alegre.

A propósito de Franz Lehar: Está en ensayo actualmente su última producción El Czarevitch.

Pronto los estrenos de Las Cariñosas y La Parranda de Alonso; El Huésped del Sevillano, de Guerrero; y No, No, Nanette, la opereta parisina.

80 1d 8 Enero

TEATRO ALHAMBRA

La compañía del veterano **si que también** simpático y asturiano actor Regino López, se traslada hoy a Matanzas con las huestes del Templo de la Risa y el Buen Humor.

Será solamente por un día, reapareciendo el jueves en el escenario de Consulado y Virtudes, y estrenará el viernes, ante los asíduos del teatro "Alhambra", con un **estrenazo** así: un estenazo. (lo dice José Benito y debe ser verdad).

Dicho estreno se titula "El Día de Reyes" y es obra de Agustín Rodríguez, con música, chiflada y de la otra, de Jorge Anckermann.

Es tal el entusiasmo que existe para ese día que el lleno va a ser seguroé pero un lleno de verdad, de esos que no dejan sitio ni para reírse.

Para esta noche, un buen programa, tomando parte el simpático actor Eddy López.

En primera, "Babe Ruth al Bate"; en segunda, "De la Habana a México" y para la tercera, "Delirio de Cabaret".

Además, Variedades por Eddy López.

TEATRO PRADO

Pronto, LUCHANDO POR LA PATRIA (Película sonora)

Brooklyn Evening Journal, importantísimo rotativo que ve la luz en Norte América se expresa de "Luchando por la Patria" del siguiente modo:

"Esta gran película le hará creer que ha visto usted la guerra. Le mostrará la movilización de las potentes tropas alemanas y todos los trances del progreso en los grandes campos de guerra. Usted verá que los soldados alemanes se portaron siempre valientemente contra el resto del mundo que luchaba contra ellos. Es una película más auténtica y superior a "For nuestra parte sin novedad" con todos los pasajes del diario de Remarque.

Un crítico neoyorquino afirma que "Luchando por la Patria" tiene justamente más horror que "Por nuestra parte sin novedad" y que su respuesta está en el ambiente auténtico de "Luchando por la Patria".

Distribuida por Medal Film Co. de Cuba.

135 1d 8 Enero

TEATRO ENCANTO

SU BUENA ESTRELLA

Su Buena Estrella, la maravillosa creación cinematográfica interpretada por Janet Gaynor y Charles Farrell, la virgencita cautivadora y dulce y el amante ideal de la pantalla, entra hoy en su penúltimo día de presentación al público en el favorecido teatro de las familias habaneras.

De cuanto reafirma esta producción los valores artísticos de los protagonistas inolvidables de El Río, El Séptimo Cielo y El Angel de la Calle, la afición capitalina ha podido demostrarlo así, en ese magno homenaje de verdaderas simpatías con que fuera acogida desde su función de estreno.

Hoy, en los cinco turnos de costumbre, será exhibida Su Buena Estrella con un programa adicional de interesantes y sugestivas variedades, en tanto se hace más próximo el grandioso estreno de El Ferroviario, la magnífica producción sincronizada de la Metro Goldwyn Mayer, interpretada por el prodigioso actor de las "mil caras", Lon Chaney.

67—8 En.

CINEMA RIVIERA

HOY: LA FUGA DEL INFIERNO

En las tandas de las 5 y cuarto 8 y cuarto y 9 y tres cuartos, se estrena en el Riviera la grandiosa producción interpretada por un reparto especial que lleva por título La Fuga del Infierno, (sincronizada).

Completa el programa para estas tandas El Noticiario Fox No. 50 y la divertida comedia en dos partes: Pérez y su Tío.

Mañana jueves, la producción sincronizada interpretada por Noah Beery que se titula El Canto Apasionado.

El viernes se estrena la grandiosa producción Vitaphone interpretada por Rod La Rocque y Billie Dove que se titula El Hombre y la Ocasión.

El domingo, gran matinée a la 1 y media, exhibiéndose las cintas De Salfuman y Creolina, por Bob Custer La Unica Mujer, producción Movietone, interpretada por Rod La Rocque, cintas cómicas, episodios y número de variedades.

El lunes 13: Berlín de Noche, gran super producción.

El Fantasma Verde, producción Vitaphone, interpretada por Dorothy Sebastian su estrena los días 15 y 16.

Su Buena Estrella, producción Fox Movietone interpretada por Charles Farrell y Janet Gaynor se estrena el viernes 17.

Pronto: El Ferroviario, por Lon Chaney.

72—8 En.

HOY CAMPOAMOR HOY
2 p.m. 8 p.m
La graciosa producion de BETTY COMPSON
Y TENIA UN LUNAR
3½ · 5¼ · 9½
Estreno de la gran película de
IVAN PETROWITCH y LILY DAGOVER
El Anillo Imperial
y los populares cantores argentinos
IRUSTA y FUGAZOT
Que entre otros números ofrecerá el Tango CHISMOSO
letra y música de IRUSTA y FUGAZOT
ZAZARA creación de ellos y LA MADRESELVA
MAÑANA
Presentación de la Orquesta completa
IRUSTA-FUGAZOT-DEMARE
que actuará en las últimas funciones de IRUSTA y FUGAZOT que se despiden el Domingo.
LUNES · DEBUT · LUNES
ADRIA DELHORT
Exquisita cancionista mexicana.

RIVIERA hoy
VITAPHONE • F 2040 • MOVIETONE
LA FUFA DEL INFIERNO
-SINCRONIZADA-
1.1|2, 3.1|2, 5.1|2
7.1|2, 9.1|2.

CINEMA VERDUN

HOY: BROADWAY, 100 x 1000, HABLADA EN ESPAÑOL

Una verdadera sensación será hoy para los asíduos concurrentes al coliseo Verdun la presentación de la film sincronizada Broadway, pues ella tiene un 100 por 100 hablado en español.

El orden del programa será el siguiente: Por la tarde a la una y media y por la noche a las 8 y media, cintas cómicas, El Jinete Alado por Hoot Gibson; El Fanático por Sally O'Ney y finalmente Broadway, en donde todo es lujo, alegría y esplendor.

Los precios serán a base de veinte centavos toda la función.

Mañana: El Hijo del Muerto, Entre Dos Amigos y una sorpresa.

El viernes, estreno de La Fuga del Infierno.

74—8 En.

GACETILLAS

GRAN TEATRO PAYRET

ULTIMAS FUNCIONES DE NARCISIN

Toca a su término la brillante temporada de Narcisín en Payret. Para las últimas funciones ha combinado Ibáñez carteles atractivos.

Esta noche se llevará a la escena una de las obras más notables de don José Echegaray: EL GRAN GALEOTO.

El repertorio de Echegaray tiene devotos en toda la América; sus producciones son obras teatrales de gran efecto, joyas literarias las más de ellas y obras maestras. Echegaray es uno de los autores fecundos de la literatura dramática española.

Narcisín ha representado con éxito varias obras del insigne dramaturgo y su interpretación en EL GRAN GALEOTO es una creación.

En el reparto figuran las partes principales del magnífico conjunto que dirige Narciso Ibáñez. María Arcos en primer lugar.

Para mañana se anuncia la reposición de la bellísima comedia de los hermanos Quintero MALVALOCA. Se destacan en el reparto María Arcos y Narcisín.

Para el viernes se anuncia la reposición de la comedia de Paso y Abati TORTOSA Y SOLER.

LA DAMA DE LAS CAMELIAS se anuncia para el sábado.

El beneficio de Narcisín tendrá lugar el lunes 13 con la comedia de Felipe Sassono A CAMPO TRAVIESA.

Los precios de la temporada son invariables.

126 1d 8 Enero

CINEMA INGLATERRA

El más concurrido y coqueton cinema de la Habana y el que mejores atracciones cinematográficas estrena a diario, siempre a base de función corrida de 2 a 11 y media p. m., rigiendo los precios de 10 centavos niños y 20 centavos mayores.

Para hoy, magnífico programa especial con la comedia, Niño o Niña por Snokumns; y las atracciones, El Ardiente Arabe, regia producción joya, interpretada por Huguette Duffios y George Alexander; y Cumplió con su Deber, magnífica comedia super especial de la First National, interpretada por Charles Murray.

A las 5 p. m., la comedia Niño o Niña por Snokumns y la atracción El Ardiente Arabe, joya, por Huguette Duffios y George Alexander.

Por la noche, el mismo programa de la matinée.

Mañana: La Garra de los Celos por Olga Baclanova y Jack Holt.

Viernes 10: El Anillo Imperial por Ivan Mosjoukine y Lily Dagover.

Sábado 11: El Trueno por George Bancroft y Fay Wray; y La Legión de los Condenados, por Gary Cooper y Fay Wray.

Domingo 12: Jazz Band por Nancy Carol y Charles Rogers; y Sangre y Arena, por Rodolfo Valentino y Nita Naldi.

Lunes 13: El Fantasma Verde por Ernest Torrence, y Dorothy Sebastian.

65—8 En.

CINEMA RIALTO

EL TRIO argentino hoy en Rialto

Ya ha llegado el deseado día por aficionados a las canciones populares para la presentación en el Teatro Rialto del celebrado trío argentino compuesto por los simpáticos artistas Carlos Spaventa, Luis Scalon y Héctor Morales. Harán su debut en las secciones de cinco y media y nueve y media dando a conocer las canciones más celebradas de su extensísimo repertorio.

Entre otras canciones conoceremos Las Madreselvas, zamba; Zaraza, tango creación de este trío; Del Infierno Adelante, canción muy original y linda; Tengo Miedo, otro tango original de Luis Scalon; La Mujer Según la Edad, milonga cómica, y La Cama Vacía, tango triste gran creación de Luis Scalon.

El programa está lleno de grandes atractivos y de canciones que muy pronto serán las favoritas del público habanero. Los precios serán los acostumbrados o sea treinta centavos antes de las cinco y después cincuenta centavos, pudiendo por tan poco precio disfrutar del gran espectáculo que hoy presenta el céntrico Teatro Rialto.

122 1d 8 Enero

HOY RIALTO HOY
¡GRAN DEBUT!
DEL
TRIO ARGENTINO
SPAVENTA SCALON MORALES
LOS REYES DEL TANGO
fieles interpretes del alma argentina
con el siguiente PROGRAMA
"LAS MADRESELVAS" Zamba
"ZARAZA" Tango
"DEL INFIERNO ADELANTE" Canción
"TENGO MIEDO" Tango
"LA MUJER SEGÚN LA EDAD" Milonga cómica
"LA CASA VACIA" Tango triste, creación de Luis Scalon
Exito grandioso en BUENOS AIRES - MADRID - BARCELONA - PARIS

ESTRENO EN CUBA de la bella película
EL CANTO APASIONADO
interpretada por un conjunto de estrellas
Repertorio - COMPAÑIA CINEMATOGRAFICA
Antes de las 5 30¢
Despues de las 5 50¢

M.E.C.D. 2016

GACETILLAS

Teatro Campoamor

LOS ARGENTINOS A LA ORQUESTA

Ha provocado entusiasmo la noticia de que, al frente de su magnífica orquesta, reaparecerá en Campoamor el notabilísimo pianista y director admirable Lucio Demare, que vuelve a ser, gracias a eso, colaborador de Agustín Irusta y Roberto Fugazot, afortunadísimos intérpretes del tango, que saben decir deliciosamente. Es sabido que, reunidos, forman uno de los más valiosos conjuntos de esa clase que se conocen y que como tal lo acogieron los asíduos al simpático teatro de Industria y San José.

Será a partir de mañana, y por cuatro días solamente, cuando admiraremos, completo, ese cuadro argentino que, tanto como a los parisienses y a los barceloneses, ha conseguido apasionar a los habaneros, quienes lo favorecieron a través de ciento veinte y tantas presentaciones consecutivas.

Habíase dicho que el acercamiento de Irusta, Fugazot y Demare sería solemnizado con un programa especial, y ya hoy pueden adelantarse sus detalles más relevantes. Tres estrenos serán ofrecidos: los de "Sorbos Amargos", "Noche de Amor" y "Victoria". El primer título corresponde a un tango de Irusta y Fugazot.

Es de advertir que la combinación no excluye al gran guitarrista Iriarte.

La cinta que hoy se exhibe a las mismas horas en que la música argentina desgrane sus notas quejumbrosas, amargas, dolientes, es una de intenso, interesante asunto, titulada El Anillo Imperial, por Ivan Petrovitch y Lily Dagover.

Otra es la comedia de Betty Compson: "Y tenía un lunar".

Mañana: El Fantasma Verde, por Dorothy Sebastián.

82—8 En.

TEATRO IMPERIO

Como nos tiene acostumbrados la Empresa de Imperio a que siempre sus programas sean si no el mejor de la Habana uno de ellos, no nos llama la atención que hoy anuncie para su matinee y función de la noche un bien combinado programa con las cintas El Pueblo que Olvidó a Dios por un selecto conjunto de estrellas; La Mujer del Infierno por Mary Astor; Amores principescos por Sue Carol y Barry Norton y cintas cómicas. Este programa será exhibido en la matinee al precio de diez centavos y en la noche a diez centavos damas y veinte centavos caballeros.

Mañana La Unica Mujer por Marceline Day; Los Inocentes de París por Maurice Chevalier; Vaquero Tímido por Rex Bell.

El domingo Cristina y La Hija del Lobo Solitario.

75 1d 8 Enero

GRAN CINE UNIVERSAL

El programa que ofrece hoy miércoles 8, el ventilado salón de las mil lunetas, de Egido y Monte es colosal.

Función corrida de 1 a 6 y de 6 y cuarto a 11.

La comedia en dos actos, titulada: El Auto Comedor.

La casa Carrerá presenta a Ivan Mosjoukine en la super producción en 10 actos, titulada: El Gran Secreto.

Estreno del episodio 2 de El Aviador Fantasma. Título del episodio: La Muchacha que Voló Sola.

Estreno de la Sublime Atracción en ocho actos, por Earle Fox titulada La Magia Negra.

Precios de 1 a 6 y de 6 y cuarto a 11: 10 centavos.

Mañana jueves:

El Policía Millonario, por Herbert Rawlinson; ¿Para que ser Buena? por Colleen Moore en nueve actos y el episodio 3 de El Aviador Fantasma.

Viernes 10: Los Mimados de la Fortuna por Jack Mulhall y El Mudo Mandató por Edmund Lowe.

Sábado 11: La Liga de las Naciones y El Taxi de Media Noche.

Domingo 10: Obras son Amores y El Saca Muelas, comedias; A Mano Armada, por Ken Maynard.

77—8 En.

CINE CUBA

Hoy gran función extraordinaria

La función de esta noche que es extraordinaria es a beneficio de los niños pobres del Catecismo de la Iglesia de Jesús María y para la erección de un altar a Santa Teresita del Niño Jesús. La comisión organizadora combinó un programa excelente en el que figuran las magníficas películas El Cameraman, por Buster Keaton y El Soldado Desconocido por Margarita de la Motte. Habrá números de variedad por celebrados artistas y prestará su valioso concurso la exquisita poetisa Mary Morandeira. Se distribuirán también varios regalos donados por casas comerciales.

En la función inicial de las cinco y cuarto se exhibe el programa de películas arriba citado.

Mañana jueves: Su vida privada por Adolfo Menjou.

Viernes, Día de Damas: tres soberbias cintas.

El sábado: Berlín de Noche, por Grita Key.

El domingo: El Vals del Adiós y El Trueno.

78 1d 8 Enero

CINEMA WILSON

Gran temporada invernal a base de función corrida de 2 a 7 p. m., y de 8 y media a 11 y media, rigiendo los precios de 10 centavos niños y 20 centavos mayores.

Para hoy, magnífico programa, comenzando con la comedia, Especialista en Señoras(por Tupe Sobrado; y las regias atracciones: El Río, (Símbolo de la Vida), super joya clásica de la Fox, interpretada por Charles Farrell y Raymond Hatton, "La Primera Actriz.

A las cinco y cuarto p. m., la comedia Especialista en Señoras, por Tupe Sobrado; y la regia super producción joya clásica de la Fox, interpretada por Charles Farrell, y Mary Duncan, El Río, (Símbolo de la Vida).

Por la noche, el mismo programa de la matinée.

Mañana: El Ardiente Arabe, por Huguette Dufflos y George Alexander; y La Coartada, por Mae Bush y Chester Morris.

Viernes 10: El Anillo Imperial, por Ivan Mosjoukine y Lily Dagover.

Sábado 11: El Trueno, por George Bancroft y Fay Wray.

Domingo 12: Jazz Band por Nancy Carol y Charles Rogers; y Sangre y Arenas, por Rodolfo Valentino.

66—8 En.

RETENCION DE ORINA, CURA PRODIGIOSA

La razón porque Anticalculina Ebrey se ha ganado la gratitud de miles de enfermos y el endoso de los médicos es sencilla. Trae rápidos y benéficos resultados, su éxito en llevar alivio y en restaurar la salud, cuando los riñones, el hígado y la vejiga están delicados, se debe a sus componentes vegetales de gran poder curativo. Los dolores de espalda, dificultad al orinar, cólicos y demás enfermedades causadas por riñones o hígado entorpecidos, ceden al poco tiempo de usarse la Anticalculina Ebrey.

El doctor Daniel M. Carvajal M., de Neque, Colombia, certifica: "Hace más de seis años que estoy usando la Anticalculina Ebrey y me ha dado muy buenos resultados en varios casos de diabetes, diuria, extranguria, cólicos hepáticos y renales y actualmente se acaba de hacer una curación prodigiosa en un caso de retención de orina al señor Luciano Hernández, de este Municipio."

Anticalculina EBREY

Se vende en las farmacias.

PARA FLORES

Milagros FLORES

Prado Once

A-9693 A-9694 A-9686 A-0694

CARTEL DEL DIA

TEATROS

MARTI.—9: La Niña de los Besos; Las Lloronas.

Mañana homenaje a Spaventa.

PAYRET.—9: El Gran Galeoto.

COMEDIA.—9: La Máscara y el Rostro.

ALHAMBRA.—8: Babe Ruth al bate. Segunda tanda: De la Habana a México. Tercera tanda: Delirio de cabaret.

REGINA.—Matinee y noche: Películas sincronizadas; variedades musicales; cintas cómicas; El trueno; Los inocentes de París.

ACTUALIDADES.—8: La sangre habla; Ramona y Pepillito. Segunda tanda: cintas cómicas; Lo que vieron tus ojos.

CINEMATOGRAFOS

CAMPOAMOR.—Matinee y nocturna: Arrea, caballo; Revista de actualidades; Y tenía un lunar...; El anillo imperial; presentación de los cantantes argentinos Irusta y Fugazot y del guitarrista Iriarte.

NEPTUNO.—Matinee y noche: El Fantasma Verde; Revista de actualidades; Cara de Angel; Trío Matamoros.

RIVIERA.—Matinee y noche: Revista de asuntos mundiales; variedades musicales; La fuga del infierno; cintas cómicas.

NORMA.—Matinee y noche: Revista de asuntos mundiales; Amanecer; La única mujer; cintas cómicas.

EDEN.—Matinee y noche: Revista de actualidades; Una mujer peligrosa; La canción del lobo; Los jinetes del valle.

CUBA.—Matinee y noche: Revista de asuntos mundiales; El Cameraman; El soldado desconocido; números de variedades.

LIRA.—Matinee y noche: Revista de asuntos mundiales; Los caballeros de la prensa; El paso dle ocaso; cintas cómicas.

TRIANON.—Matinee y noche: Revista de asuntos mundiales; Berlín de noche.

RIVOLI.—Tarde y noche: Revista de asuntos mundiales; El vals del adiós; Redimido por amor; cintas cómicas.

OLIMPIC.—Matinee y noche: Revista de asuntos mundiales; La loca orgía; El trueno.

LINDBERGH.—8: Vaya un niño; El profesor de coquetería; Calaveras de cabaret.

INGLATERRA.—Matinee y noche: Niño o niña; El ardiente árabe; Cumpla con su deber; Revista de asuntos mundiales.

LARA.—Matinee y noche: Revista de asuntos mundiales; El Circo maldito; El cazador de tigres; El terceto feliz.

WILSON.—Matinee y noche: Especialista en señoras; El Río; La primera actriz.

VERDUN.—Matinee y noche: Revista de actualidades; cintas cómicas; El jinete alado; El fanático; Broadway.

UNIVERSAL.—Matinee y noche: El auto comedor; El gran secreto; episodio segundo de El aviador fantasma; La magia negra.

FAUSTO.—Matinee y noche: Revista de actualidades mundiales; Divorcio por encargo; variedades musicales; cintas cómicas.

ENCANTO.—Matinee y noche: Su buena estrella; Revista de actualidades; variedades musicales; películas cómicas.

IMPERIO.—Matinee y noche: Revista de actualidades; El pueblo que olvidó a Dios; La mujer del infierno; Amores principescos; cintas cómicas.

STRAND.—Tarde y noche: Cintas cómicas; episodio 10 de Estudiantiles de 1930; Cristina; Hijos del delito.

GACETILLAS

NEPTUNO

EL FANTASMA VERDE EN NEPTUNO, HOY.

Beneficio de la Señorita Esther García

En la matinée o tanda contínua de 2 y media a 7 p. m., se exhiben en Neptuno hoy, las producciones: El Fantasma Verde por Dorothy Sebastián y Ernest Torrance y Cara de Angel por Lowel Sherman y Norma Shearer. Luneta: 20 centavos.

En las tandas de 5 y media y 9 y media, El Fantasma Verde, por Ernest Torrance y Dorothy Sebastian. (En la tanda de 9 y media, que es a beneficio de la candidata señorita Esther García actuarán el Trío Matamoros). La luneta cuesta 40 centavos.

A las ocho y media: Cara de Angel por Norma Shearer. Luneta: 20 centavos.

Mañana: La Fuga del Infierno.

Spaventa, Scalon y Morales en Neptuno

Desde el sábado actuarán en el cine Neptuno el Trío Argentino Spaventa, Scalon y Morales, los Reyes del Tango, procedentes de Buenos Aires, Madrid, Barcelona y París. No se alterarán los precios.

69—8 En.

FAUSTO

DIVORCIO POR ENCARGO

Con la exquisita significación artística que hace de ella la más chispeante y original comedia cinematográfica, triunfó ayer nuevamente en el Templo Máximo del Vitaphone y Movietone, Divorcio por Encargo de la que son protagonistas Douglas Mac Lean y Marie Prevost, con el concurso de Johnny Arthur y Frances Lee.

Hoy, en los tres turnos de rigor, tiene su último día de presentación al público habanero esta deliciosa producción, para dejar paso al regio y sensacional estreno de mañana, jueves: El Doctor Fu Manchu, película de grandes y poderosas emociones, capaz de transpirtarnos a los misterios más diabólicos del Oriente incitante y tenebroso. Neil Hamilton, arner Oland, Jean Arthur y William Austin, así como un conjunto espléndoroso de estrellas, son los intérpretes de esta joya cinematográfica de la Paramount Pictures que promete algo nunca visto en la pantalla y que será, sin duda alguna, la sensación más imponente de la temporada.

68—8 En.

HABANERAS

(Viene de la página SIETE)

UN AUTOGRAFO DE SPAVENTA

Se le ha oído cantar.

Admirablemente siempre.

Con arte.

Con emoción.

Todos sabemos de sus cuentos chispeantes, inimitables, únicos.

Me estaba reservado a mi dar a conocer a mis lectores su letra.

¡Qué interesante para el grafólogo!

He aquí el autógrafo que me remite, para que yo lo haga llegar a todos sus admiradores.

Y a todas sus admiradoras.

Dice así:

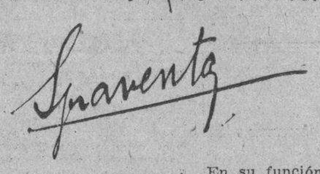

Espero a Vd en "Martí" el día 9 a las 9. en compañía del barbero de Sevilla y de la casta Susana. No falte pues quiero despedirme de Vd. Sabe que murió Nelly?...

Spaventa

Delicioso.

Y, ¿cómo es posible que haya muerto Nelly?

Spaventa lo dirá.

Mañana.

En su función de honor y despedida que se celebrará, con asistencia de toda nuestra mejor sociedad, en el Teatro Martí.

A las 9 en punto de la noche.

MARIA TUBAU

NOCHES DEL PRINCIPAL

Entre flores.

Y entre aplausos.

Fué así anoche la reaparición de María Tubau en la escena del Principal.

En la comedia **Susana tiene un secreto** correspondió el papel central a la fina, elegante y muy graciosa actriz.

Celebradísima la Tubau.

Desde su aparición.

Del selecto concurso social reunido en aquella sala paso a dar cuenta.

Señoras.

Nena Avellanal de Recio.

Marquesa de Villalta, Alicia Herrera, Paulita Goicoechea de del Valle, Lili Goicoechea de Camara, Herminia del Monte de Betancourt, María Esperanza Laza de Montalvo, Loló Gobel de Sena, Sara Gutiérrez Lee de Landa, Digna Salcedo de Hill.

Silvia Hernández de Rivero.

Malula Rivero de Scull.

María Jaen de Zayas, Rita María Gómez Colón de Colli, Angelita Ruiz de Pita, Piedad Zamora de Cárdenas, Blanquita Sevilla de Angulo, Juana de la Torre viuda de Aballí, Nena Quesada de Bordenave, Carmela Caballero de Quesada, María Gutiérrez de Quesada, Teté Moré de Suárez Solís, Araceli Díaz del Castillo.

Hortensia Colón de Sierra.

Eugenia Socarrás de Muller.

María Teresa Escarrá de Casares, Armantina Pasalodos de Goenaga, Rosa Gué Vda. de Abreu, Rosa Abreu de Ruiz Mesa, Narcisa Gómez de Espinosa, Carmelina Artime de Fernández de Castro, María Antonia de Armas de del Pino, Angélica de Armas de Piedra, Zoila Pérez de del Valle, Guillermina Pérez Fernández, Margot Morera de Cabrera, Lolita Vega de Maruri, Blanca de la Torre de Rosales, Graziella Robleda Vda. de Nodarse, Encarnación E. Vda. de Robleda.

Alejandrina del Junco de Aranda.

Luz Marina del Cueto de Rosainz.

Julia Bolado de Entrialgo, Carolina Bolado de Sellés, Matilde Sellés de Fernández, María Romero Vda. de Martínez, Salesa Rodríguez de Acevedo, Nena Muñiz y González Natividad González de Borbón, Mary Caballero de Ichazo, Carmen Rubio de Iraizóz, Consuelo Díaz de Montalvo.

Rosita Jiménez Vda. de Miyeres.

Clarita Carreras de Mendita.

Elvira de Armas de Fritot, Leopoldina Solís, Rosita Vázquez de Santeiro, María Vázquez de Smith, Nena Ortiz de López, Nena Rodríguez de Santeiro, Ofelia Borges de Díaz, Hortensia García de López.

María Pepa Du Defaix de Antiga, Laura Pla de Vendrell.

Vicenta Carta Vda. de Plá, Ana María Fernández de Arissó, Adelaida Parodi de Ramírez Olivella, María Julia Bernal de Bonet, Ramona de Valle de Vallina, Olimpia González Vda. de Tobía, Carmelina Menéndez de Fernández Rodríguez, Margarita Cuéllar de Gutiérrez, Nieves Sánchez Vda. de Alcover.

Leopoldina A. de Díaz.

Dulce María Grau de Balcells.

Berta Hernández de Cossío, Margarita Geli de Borges, Concepción Villasuso Vda. de Fernández, Conchita Fernández de Ros, Francisca Martínez Vda. de Díaz, Maricusa Díaz Martínez de Palomino, Amparo Díaz Martínez de Romagosa, María del Carmen Serra de Fernández, María Alonso de Arena, Rosita Dirube de García Bango, Rita María Alvarez de Somohano, María Teresa Fernández de Otero, América Ruiz de Villalba, Pilar Suárez Vda. de Alvarez, Pilar Carballo de Gómez, Marta Gómez de Hernández, Rosa A. de Sierra.

Señoritas.

María Antonia Chacón.

Carolina Zayas, Dulce María Bello, Raquel Aballí, Josefina Aballí, Yiyina de Cárdenas, Eva Rosa Pedroso, Herminia Plá, Emma Recio, Lolita Ricardo, Rosita Dezendegui, Meché Antiga, Lily Antiga, Nena Antiga, Pilar Loriz, Delia Ruiz y Muñiz, Lilita y Habana Pazos, Lolita Pazos, Rosita Miyeres, Teresa y Angélica Curbelo.

Lolita Cabarga.

Angelita y Clarita Fernández Falcón.

Angeles Piña, Rita Acosta Rivas, Esther Herrera, Nenina y Caridad Rosales, María Pepa Martínez, Luz Marina Rosainz, Gloria Rosainz, Luisa y Esperanza Casariego, Teresita y María Eugenia Fernández, María Borges, Teresina Acevedo, Quisa y Zoraida Alvarez Mon, Araceli López, Silvia Sorzano Jorrín, María Teresa Suárez Solís.

Mercedes Soler.

Georgina Alvarez.

Maricusa Llamazares, Conchita Rosales, Rosita López Silvero, Delia Morales, Genoveva Pazos, Nena y Leopoldina Arissó, Georgina Alcover, Francisca Infante, Amparito Pacheco, Cuca y Nena Pla, Nenita Iraizóz, Lolita Vidal, Graziella y Ofelia Geli, Silvia Villalba, Cachita Alvarez.

Leopoldina Díaz.

y Raquel Uriarte.

Se anuncia para esta noche **La máscara y el rostro**, comedia deliciosa, que obtiene una interpretación magnífica por parte de los artistas del Principal.

Va **La amenaza** el viernes.

Del teatro francés.

GRAN MUNDO

Almuerzo de damas

Ofrecido por una gran dama.

Es de la señora María Galárraga de Sánchez en su actual residencia de Arroyo Apolo.

Al almuerzo seguirán partidas muy animadas de **mah-jong y bridge** durante toda la tarde.

Selecta la invitación.

Entre el gran mundo

EN EL ROOF DE GENERAL MACHADO

Noche de moda.

Primer miércoles de la temporada.

Ello equivale a decir que será noche de grande y completa animación en el flamante **Roof Garden Restaurant** del pueblo **General Machado**, nuestra ciudad industrial.

Un sitio elegante.

Que todo lo reune.

Buena música, excelente cocina, buen **show**, inmejorable servicio.

Para la comida se ha dispuesto un menú exquisito al precio de dos pesos y medio el cubierto.

Regido por Rufino.

Un manager sin igual.

(Continúa en la pág. ONCE)

COLONIA Y LOCION NARCISO AZUL de Mury Paris

ESENCIA EXQUISITA

OZOMULSION

Lo mejor contra Toses, Resfriados, Desarreglos Bronquiales, Tuberculosis, Pérdida de Carne y de Energía y toda Enfermedad Extenuante.

BALNEARIO MARTIN MESA

GRAN CABARET Y RESTAURANT

Orquesta Cubana y Americana

Abierto día y noche. Valiosos regalos.

Table D'Hotel: Almuerzo $1.50. Comida $2.00.

Director: PEDRO PRIETO.

Ruleta, Bacarat, Seven & Eleven y otras atracciones.

Lunes: Día de Cuba, con menú criollo.

ANUNCIO DE VADIA

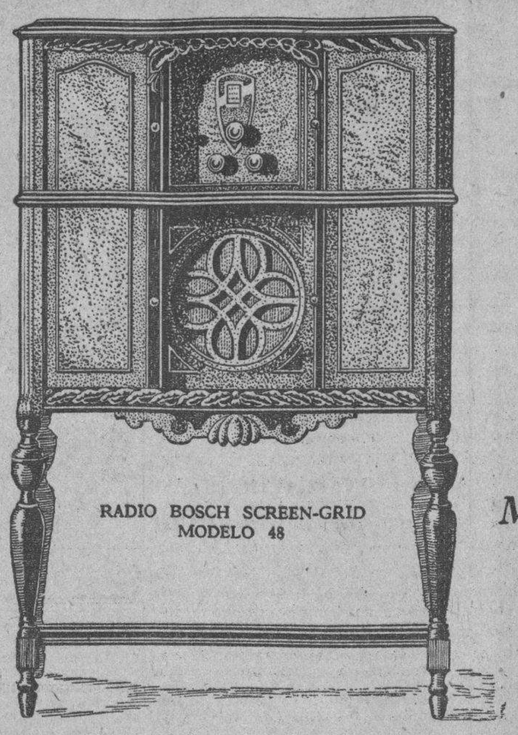

LO MEJOR EN RADIO — RADIO BOSCH

Construído por los Fabricantes del Universalmente Famoso MAGNETO BOSCH

RADIO·BOSCH

DISEÑADO CIENTIFICAMENTE PARA LOS NUEVOS BOMBILLOS

SCREEN-GRID

El Radio Bosch es de la misma superior calidad que ha hecho de los productos Bosch, por más de una generación, los primeros de su clase. Su circuito ultra-moderno y su construcción científica y minuciosa ha logrado una perfección de funcionamiento jamás alcanzada en el campo del radio.

VENGA LIBREMENTE a examinar el Radio Bosch. Compare sus cualidades con las de los mejores Radios que conozca. Sea extricto en su juicio. Sabemos que el Bosch se bastará para demostrarle su gran superioridad

El Radio Bosch Screen-Grid Modelo 48 en lujoso mueble, totalmente equipado $ 240

El Modelo 28, tipo de mesa de 8 bombillos, totalmente equipado $ 150

VENDIDO CON TODAS LAS COMODIDADES DESEABLES DE PAGO

GIRALT

O'Reilly No. 61 Habana. Teléfono A-8467

CONSEJOS MEDICOS

Por el Dr. PEREZ BOUDET

Ex-Interno del Hospital de Emergencias, Médico del Departamento Forense de la Ciudad de la Habana. Especialista de las afecciones del Aparato Digestivo. GABINETE: PRADO 33, altos. Teléfono: A-7490.

(Dirijase la correspondencia al DIARIO DE LA MARINA, Prado 103, Dirección).

J. GUTIERREZ. (Marianao).

Muy agradecido a su felicitación. Contestando a su pregunta, debo significarle que los más indicado que veo para su afección es aplicarse las ámpulas de Tonofosfán alternando con Optarsón, también ámpulas, tomando al acostarse como laxante, medio comprimido de Isticina. Debo significarle que este último medicamento hará cambiar ligeramente el color de sus micciones, sin peligro ninguno y sin que altere en lo más mínimo su función renal, pero siempre es bueno advertírselo, para que no crea que pueda tener alguna enfermedad de este órgano.

MARIA JOSEFA. (Cedrón):

Nada más práctico para lo que usted me pide que tratarse con el Jabón de Afridol varias veces al día. Lávese la cara con este jabón y agua lo más caliente que pueda resistirla. De noche, cuando se acueste, tome una cucharada de Leche de Magnesia en un poquito de agua. Para mí es de muchísimo gusto el poderla complacer, cada vez que de mí necesite.

GLADIADOR. (Manacas):

Una ámpula diaria de Gairasol y al interior dos cucharadas de Glefina, lo pondrán como desea. Esos catarros a mi entender no se le quitarán a no ser que abandone ese trabajo que actualmente tiene, pues fíjese que sale de un lugar donde respira una atmósfera muy caliente a la que hay muchas veces una temperatura muy baja. Desde luego usted me dirá que la cosa no está para abandonar ningun trabajo y en ello tiene muchísima razón, pero lo que le aconsejo es mucho cuidado en los cambios bruscos de temperatura.

GATITA BLANCA. (Ciudad):

Gracias amable señora, cuan fina es usted y como sabe redactar una carta, en usted se ve lo cariñosa que debe de ser. Es muy lógico pensar de la manera con que usted lo hace, pero debe de acompañar su pensamiento añadiendo al enfermo una o dos cajas de las ámpulas de Ovocolesterina y dando al día dos cucharadas de Splenomedulla. Muy agradecido por sus frases y por sus bondades.

SILVESTRE. (Guantánamo):

Antes que nada debe de tratar con un poquito de fuerza de voluntad, dejar completamente el cigarro, pues solo le está produciendo auto-intoxicaciones muy serias y de las que luego no va a tener remedio, haciendo decaer enormemente su órgano cardiaco. Le aconsejo las obleas de Digro-cardina a la dósis de tres al día la primera semana, luego caer en dos. Actívese lo que anteriormente le indiqué o sea su análisis de orina, de imprescindible urgencia dado el estado en que se encuentra y al interior dos tabletas de Helmitol diariamente en un vaso grande de agua.

RATA DE CLOCA. (Ciudad):

Ya su nombre indica lo que es...

GACETILLAS

OLIMPIC

En las tandas elegantes de 5 y media y 9 y tres cuartos, Paramount Film presenta la sensacional producción del genial G. Bancroft titulada El Trueno.

Luneta, 20 centavos a las 5 y media y 30 centavos en la tanda de 9 y tres cuartos, con derecho a ver gratis la tanda de 8 y media.

En la tanda inicial de 8 y media, la bonita cinta de Clara Bow titulada; La Loca Orgía. Luneta; 20 centavos.

Mañana: La Primera Actriz, por Bessie Love.

Viernes 10: La Mascota del Circo Sábado 11: El Vals del Adiós.

En la próxima semana, El Fantasma Verde, una super producción Metro, por Dorothy Sebastian.

71—8 En.

TRIANON

Berlín de Noche, magnífica creación europea, es el estrena que nos ofrece para hoy la empresa del majestuoso cinema de Línea, entre A y Paseo, en el Vedado. Va en todos los turnos o sea: a las 5 y media, 8 y cuarto y 9 y tres cuartos. Se completa el programa con el Noticiero Metro No. 121

Luneta; 30 centavos en 5 y media y 40 centavos por la noche.

Mañana, La Fuga del Infierno, colosal película.

Domingo 12, El Caso Drake, una interesante producción de la Universal.

Muy en breve, Vitaphone Movietone, un aparato magnífico que reproduce con gran perfección los diálogos y sonidos.

70—8 En.

NOTAS DE POLICIA

MENOR LESIONADA

La menor Antonia González Vega, de la Habana, de dos años de edad y vecina de Angelita número 17, en el Reparto Vieja Linda, se produjo lesiones de carácter grave, al caerse de la cama donde dormía, en su domicilio.

VIGILANTE LESIONADO

En el Hospital Municipal fué asistido de la fractura de la muñeca derecha el vigilante 1946, Pedro Reyes, perteneciente a la subestación de Luyanó, que se produjo casualmente al sufrir una caída estando de servicio en el Matadero Industrial.

ABURRIDA DE LA VIDA

María Rodríguez Figueroa, de 19 años de edad y vecina de Aldama 136 se produjo una grave intoxicación al ingerir un veneno con ánimo de privarse de la existencia por estar aburrida de la vida. Fué asistida en el primer centro de socorro.

ARROLLADO POR UN AUTO

El menor Raúl Zayas Contreras, vecino de Concordia 120, fué asistido en el segundo centro de socorros de lesiones de carácter grave diseminadas por el cuerpo. Se las ocasionó al arrollarlo frente a su domicilio un auto que conducía Alfredo Amigo Paredes, vecino de Menocal 66, que fué arrestado.

PRODUCTO DE UN HURTO

En la casa de préstamos situada en Neptuno 131, de la propiedad de Fernández y López, los expertos Izquierdo y Llorente procedieron a ocupar varios libros que en el año 1928 le hurtaron de su domicilio al menor Enrique Morales, vecino de General Maceo 50, altos. De lo actuado se dió cuenta al Juez correccional de la sección segunda.

MALTRATO DE OBRAS

Carmela Diago Barroso y Raimunda Fernández Diago, con domicilio en Crespo 10, denunciaron en la Sección de Expertos que estando en su domicilio se les presentó Octavio Micanda Muso, chofer y vecino de Municipio 10, maltratándolas de obra, dándose a la fuga acto seguido. Reconocidas las denunciantes en el primer centro de socorro, no presentaban lesiones.

E. P. D.

El Sr. Emilio D. Ortega y Ortega

HA FALLECIDO

Después de recibir los Santos Sacramentos y la Bendición Papal.

Dispuesto su entierro para hoy Miércoles 8 a las 4.30 p. m., los que suscriben su viuda, hijos, padres, padre político, hermanos y demás familiares y amigos, ruegan a sus amistades se sirvan acompañar el cadáver desde la casa mortuoria, Santa Catalina esq. a San Lázaro, Víbora, hasta el Cementerio de Guanabacoa, favor que agradecerán eternamente.

Habana, Enero 8 de 1930.

Ana María Jiménez Vda. de Ortega, Ana María, Emilio y Josefina Ortega y Jiménez, Camilo Ortega y Martín; Dolores Ortega de Ortega; José Jiménez (ausente); Dr. José Rafael, Camilo (ausente) Luis Ramón Ortega y Ortega, José Olivera, Dr. Jaime Martí; Rvdo. Padre Modesto Roca y Juan Enig, Escolapio; Ortega y Olivera. (Se suplica no manden coronas ni flores).

No se reparten esquelas.

TOPICOS DENTALES

A CARGO DEL

DOCTOR MAX D'OU

(Dirigir la correspondencia a San José núm. 31 o al DIARIO DE LA MARINA)

LA ALIMENTACION, EL RAQUITISMO Y LOS DIENTES

En un trabajo publicado en el **Science Service** por la señora May Mellamby de Sheffield (Inglaterra), afirma que para tener dientes sanos y que sean resistentes a las caries es necesario ingerir alimentos que contengan una gran cantidad de calcio, fósforo y vitamina "D", todo lo cual encontró ella como el resultado de una serie de experimentos de dietas en niños y animales.

En un informe presentado por esta señora a la American Dental Association hizo resaltar, también, que los materiales que sirven para tener un sistema oseo bien organizado eran los mismos que componían los tejidos dentarios fuertes.

En el raquitismo, cuando las estructuras oseas estan mal desarrolladas, las estructuras dentales están igual y vemos a los niños raquíticos con los dientes que presentan lesiones características de ese estado.

La avena ,el maíz y otros cereales y los productos que se elaboran con ellos son fuentes bastante grande de calcio y fósforo, pero ellos se interfieren con la calcificación porque contienen una substancia antagónica a la vitamina "D", llamadas "toxaminas", encontradas por su esposo.

De ello resulta que para que sean de ayuda en la calcificación de los dientes, deben ser irradiados los cereales y añadírseles la vitamina "D".

En otro artículo del propio periódico (Science Service), viene también la noticia de que el Consejo de Química y Farmacia de la Asociación Médica Americana ha aprobdao el nombre de **Viosterol** a todas las preparaciones de ergoesterol irradiado, substancia que previene y cura el raquitismo. Ese ergoesterol es una substancia que se comporta como una pre-sitamina. Después que es irradiada se comporta como la vitamina "D" que contiene el aceite de hígado de bacalao.

IDEAL HIGIENICO DE HERBERT HOOVER

"El ideal hacia el cual debemos ir es a que ningún niño en América nazca sino en condiciones adecuadas, que no sufra nunca de falta de nutrición y que no le falte una atención eficiente, ni quien le de los primeros elementos de higiene; ellos tienen derecho a tener una mente sana en un cuerpo sano y el valor de expresar todo lo que su espíritu contiene, que es el fin de las personas vivientes".

Dr. MAX D'OU ARCE.

Habana, 6-2-30.

M.E.C.D. 2016

SOCIEDADES CUBANAS

CENTRO MEJICANO.—El segundo recibo del año. Mañana se celebrará en los salones del Centro Mejicano de Cuba, B entre 27 y 29, el segundo recibo bailable del año.

Como el anterior resultará un nuevo éxito para su directiva y sólo podrán disfrutar de él los asociados y sus familiares.

Se bailará en el amplio roof de 7 12.

Habrá juegos.

El programa bailable será interpretado por un buen sexteto.

Le deseo el mejor éxito.

Se nota en el Centro Mejicano gran interés entre sus numerosos asociados, a causa de las próximas elecciones generales que se celebrarán en el local social en el primer domingo de febrero.

Han sido aceptadas dos candidaturas por la junta directiva.

Daré la relación de los componentes de la candidatura triunfante.

CLUB LATINO.—Esta novel sociedad estará de fiestas el próximo sábado día 18.

Será esta la tercera fiesta del Club Latino y se celebrará a beneficio de sus numerosos asociados.

La Sección de fiestas tiene a su cargo la organización del baile la cual es presidida por el entusiasta «latino» Sr. Rosendo Pérez que, ayudado por numerosos directivos y por el flamante comité de damas, obtendrá un señalado éxito en su misión.

El programa bailable será interpretado por una buena orquesta, por la jazz band Los Corsarios y el sexteto Segundo Cubano.

Este baile tendrá por escenario los hermosos salones de Tenerife 84.

Mi deseo de éxito al Club Latino.

EL FESTIVAL DE AÑO NUEVO. — Los días 10 y 11 del presente mes se celebrará en los terrenos de Palisades Park, este gran festival que, organizado por los altos empleados del Municipio habanero y del personal de la Secretaría de Gobernación, está llamado a constituir un verdadero succés.

Numerosos barrios están construyéndose, llamando la atención por su originalidad el barrio americano.

Detallado en todo lo posible, nos dará la sensación el barrio americano, de estar viviendo en un ambiente yankee.

El patio Far West, con el típico dog y un bar room atendido por lindas americanas, tendrá ese colorido especial que tanto gusta entre nosotros del Oeste americano.

El sitio denominado Broadway cabaret, hará los honores a la representación de la Babel de Hierro, no faltando el exótico jazz band.

El fin, el lujo, la originalidad y el sabor nacionalista que han de infiltrarle las damitas que atienda a este barrio, lo harán el lugar por excelencia en el gran festival.

Deseo a los organizadores de este festival el mejor de los éxitos.

EL DOMINGO EN MEDINA.—Será celebrada el próximo domingo una gran matine bailable en estos hermosos salones.

Esta matinée es organizada por la Sección de Recreo y Adorno de esta sociedad, razón por la cual es de esperar una matinée por todos conceptos agradable.

El programa bailable será interpretado por una buena orquesta y por un sexteto.

Los numerosos simpatizadores de la Asociación de Propietarios se darán cita para el domingo en su hermoso palacete.

Será una fiesta de gusto la del domingo.

Enrique PORTO

RELEVARAN A ALGUNOS FUNCIONARIOS, DE SANTIAGO DE CUBA Y DE CAMAGUEY

El coronel Machado habló con sus amigos de los sucesos de Oriente, a su regreso del pueblo de Bayamo

INFORMACION GENERAL DEL MOVIMIENTO POLITICO

El Coronel Carlos Machado, llegado de Bayamo y otros sectores de Oriente, recibió ayer por la mañana en su casa del Reparto Santos Suárez, en la intimidad, a numerosos amigos que fueron a interesarse por su salud, ligeramente quebrantada en estos días. Habló con ellos, informándoles de la situación alarmista que habían creado en aquella provincia algunos despachos de corresponsales de la Habana y la necesidad de tomar algunas medidas contra ese estado de cosas, haciendo algunas apreciaciones hacia los funcionarios que debieron impedir esa propagación de falsas noticias. El coronel Machado significó que estaba, por lo demás satisfecho de la cordura popular y el alto patriotismo del pueblo oriental y el camagueyano, hasta donde se extendió la alarma que dichas noticias significaban, afirmando que el Gobierno realizaría una investigación importante, especialmente para contar desde ahora quienes eran, efectivamente sus amigos, porque no bastaba dirigirse a los dirigentes con zalameras promesas de adhesión, sino ser, efectivamente, amigo y defensor del Gobierno cuya lealtad se proclama por algunos elementos publicamente.

Muchos de los amigos del coronel Machado al salir de la afectuosa entrevista del leader camaral, afirmaban que como consecuencia de los sucesos de Oriente, serían relevados algunos funcionarios que se habían mostrado sordos a las insinuaciones hechas de que evitaran que por las esquinas y en los sitios públicos, se pegaran pasquines y circularan escritos sediciosos, en los que se injuriaba al Gobierno constituido.

LA DESPEDIDA DEL GENERAL MENOCAL Y LA CANDIDATURA DE SU HERMANO

En los círculos políticos se comentaba ayer la noticia de la afectuosa entrevista que había realizado el Gral. Menocal a su ilustre compañero el Gral. Machado, por marcharse para el Central "Marta" y los augurios felices que ese podían hacer gurios felices que se podían hacer mano el Senador Fausto Menocal, para la reelección en el cargo. Según todas las versiones mas autorizadas el señor Presidente de la República dejará que actuen libremente los delegados que han de realizar las postulaciones de Matanzas, lo que beneficia intensamente la candidatura del señor Menocal.

Igualmente se afirmaba que el Senador Vera Verdura será postulado para la reelección en su cargo, pero por la boleta liberal de aquella Provincia, cuya versión hemos dado repetidamente desde esta sección hace algunas semanas y que todo parece confirmarla.

LA POSICION DEL DR. VERDEJA EN EL PROBLEMA

Este movimiento político dará origen, según ayer se afirmaba a que muchos Delegados busquen sus posiciones propias. El Dr. Verdeja mantiene la cohesión de su grupo de adictos, con su característica firmeza de convicciones, prometiéndose postular cinco Representantes si las cosas le fueran bien y obtuviera la mayoría y dos o tres si en la adversidad sólo dispusiera de ese número corto de cargos. Los elementos del Dr. Verdeja, con abnegación, según se piensa dada la unión que entre ellos existe, resignarían sus aspiraciones. Por encima de todas el Dr. Verdeja mantiene la reelección del señor Ramiro Pérez Maribona, a quien se propone darle todo el concurso electoral que sea preciso en los términos en que tiene gran fuerza, como son Cárdenas, Bolondrón, Manguito, Cabezas, Carlos Rojas, y otros lugares. La lealtad del Dr. Verdeja le ha llevado a rechazar la oferta que se le ha hecho repetidamente de poner a su hermano Octavio en el puesto de Pérez Maribona, con quien sigue manteniendo las más afectuosas relaciones.

Fuera de todo esto, el Dr. Verdeja sigue inquebrantable su propósito de lucha, con grandes simpatías populares en toda la Provincia.

FIESTA EN CAIMITO DE GUAYABAL

El Comité Ejecutivo de Caimito de Guayabal, prepara para estos días una fiesta en honor de los Dres. Carmelo Urquiaga, René Acevedo Laborde y Belisario Alvarez, cuyas candidaturas ganan terreno en la provincia, especialmente las del Lugarteniente del Secretario Dinámico que goza de muchas simpatías. El señor Luis Fernández, Presidente de aquel Comité augura un magnífico éxito a la misma.

LAS PROCLAMACIONES DEL COMITE DE CHAVEZ

El Comité Ejecutivo del Partido Liberal, en el Barrio de Chavez se ha reunido, recomendando la adopción de las candidaturas siguientes: para Senadores por la Habana, la reelección de los Sres. Dr. Viriato Gutiérrez y Agustín García Osuna y la elección del Gral. Carlos Guás. Y para Representantes a los Sres. Octavio Céspedes, Belisario Alvarez, Carlos Machado Mena, Carlos Marquez Sterling, Rafael Guás, Estanislao Mansip, Joaquín Masip, Raul Navarrete, Nestor G. Mendoza, Emeterio Zorrilla, Pepillo del Cueto, Giordano Hernández, Cecilio Soto, Ramón Crusellas y José María de la Cuesta. Numerosos fueron los liberales que asistieron a la sesión en que se proclamaron estos nombres.

UNA SESION IMPORTANTE DEL BARRIO DE VIVES

Con asistencia de 137 liberales se efectuó la reunión del barrio de Vives, proclamándose las candidaturas siguientes: para Senadores los Sres. Dr. Viriato Gutiérrez, Agustín García Osuna y Gral. Carlos Guás. Para Representantes Sres. Ramón Crusellas, Roberto Ason, José del Cueto, Rafael Guas, Antero Navarro, Estanislao Mansip y Nestor G Mendoza. Este es el resultado de la actuación entusiastica de los Sres. Francisco García Esquijarrosa, Manuel Ríos Mesa, Manuel Alfaro y otros luchadores.

FIESTA EN SAN JOSE DE LAS LAJAS

Una bonita fiesta se celebró por los liberales de San José de las Lajas en honor de los Representantes Señores Giordano Hernández y Ernesto Menció a la que prestó su cooperación el Alcalde señor Mestre, con entusiastas partidarios suyos. Asistió una nutrida concurrencia, pronunciándose discursos por los representantes mencionados en los que se propugnaron las reformas que deben realizarse para el mejoramiento de aquel Término.

UN ALMUERZO DEL DR. ZAYDIN A PERIODISTAS POLITICOS

En la intimidad, se efectuó ayer el almuerzo que el Representante Dr. Zaydín ofreció a los periodistas políticos señores Díaz Silvera, Juan Prohias Figueredo, Rafael Reyna, asistiendo como invitado de honor el señor Florentino Fuentes, también de la "peña" de la Florida. Se habló, naturalmente, de política, pero alta, amplia, especialmente de las peculiaridades que observan en su actuación los partidos políticos de diversos países de Europa que Zaydín ha estudiado sagazmente. El almuerzo, que fué exquisito terminó a las cuatro de la tarde.

LOS LIBERALES DE LA ACERA DE PALATINO

En días pasados, y en la casa San Pablo No. 20, quedó constituída la Juventud Liberal de la Acera de Palatino, siendo electa la siguiente directiva:

Presidente: Francisco Fernández, Vice-Presidentes: Juan Manuel Alvarez Buillas Jr., Heriberto del Porto, Francisco Menéndez; Secretario: Pedro Díaz Rodríguez, Vice: Guillermo Tosar, Tesorero: Ismael Nápoles, Vice: José A. Rodrigo, Director General: Vicente Valcárcel, Vice: Antonio Benítez, Vocales. Antonio Benítez Jr. Julio Monzón, Carlos Sánchez Evelio Rodríguez, Mario Leiva, Waldo Aguiar, Domingo Pañaneli, Ramón Méndez, Julián Angel, Antonio Olaniel, Joaquín Fernández, José Cangas y Reinaldó Monzón.

Despnés de la toma de posesión de sus cargos, se acordó proclamar candidatos de esta Juventud: Para Senadores: Dr. Viriato Gutiérrez, García Osuna y General Carlos Guas, para Representantes: Emeterio Zorrilla, Ramón Crusellas, Rafael Guás Inclan, Belisario Alvarez, Mario Mendoza y Roberto Asón.

Hicieron uso de la palabra, haciendo resaltar los fines de esta novel institución, así como las cualidades de los candidatos por ella defendidos, los Sres. Ricardo Prieto, Dr. Carlos Manuel Palma, Ismael Nápoles y el Secretario de la misma Pedro Díaz.

CONVOCATORIA

De orden del Sr. Presidente p. s. de este Comité Ejecutivo se cita a todos los señores miembros del mismo para la reunión que ha de celebrarse el día 9 de Enero de 1930 en la casa calle de Misión No. 100 a las 9 p. m. con la siguiente Orden del Día:

Renuncia del Sr. Tomás Rodríguez.

Cubrir vacantes en el Comité Ejecutivo.

Bto. Bno. Lucas Recio Huerta, Presidente p. s.

SOCIEDADES ESPAÑOLAS

Matinee del Foment Catalá, el domingo

El entusiasmo crece extraordinariamente para asistir a la Matinee que ha de celebrarse el próximo domingo en los espaciosos salones de esta entidad catalana del Paseo de Martí 110, altos.

Muchas son las sorpresas que hallarán los adictos que harán las delicias d ella numerosa y distinguida concurrencia que en este día ha de congregarse en el edificio del Gran Foment Catalá.

Promete hacer acto de presencia en dicha fiesta, una legión de adorables señoritas, bonitas y muy buenas bailadoras, así pues, joven bailador, no faltes el día 12 si quieres pasar una tarde de diversión, de expansión y de alegría.

La Directiva de la Clnia. Salmantina

Para el próximo sábado día 11, a las 9 p. m., del presente mes, está señalado para celebrar la toma de posesión de la Junta Directiva que ha de regir los destinos de esta simpática y floreciente Sociedad. Tenemos entendido que como en años anteriores, habrá su poquito de fiesta, pues existe el propósito de que concurra el Comité de Damas, y ya se desborda a raudales.

A continuación damos los nombres de los componentes de la Junta Direceiva.

Presidente: señor Arsenio Barbero; Vice Presidente 1ro: señor Leandre Miguel Luis; Vice Presidente 2do señor Avelino Aguadero.

Vocales Natos: señores José Pablos; Manuel Sánchez y Saturnino Rollán.

Vocales por elección: señores Julián Peramato; Francisco Pérez; Lorenzo Alonso; Isidoro Hernández; José Hernández; José Herhández; Saturnino Rollán; Anselmo Sevillano; Abilio Ingelmo; Antonio Gómez; Miguel Bono; Francisco González y Florencio Benito.

Vocales Suplentes: señores Electo Torres; Francisco Galiana; Tomás Berrocal; Gregorio Saldaña y Angel López Pérez.

Los cargos de Tesorero, Secretario y sus respectivos vices, serán elegidos, entre los Vocales, en la primera Junta que la Directiva celebre, después de la toma de posesión.

Dado el entusiasmo de los electos, es de presagiar, para la simpática sociedad charra, días de prosperidad, continuando así el camino trazado por sus antecesores, para llegar a donde se han propuesto y alcanzar nuevos éxitos con que poder conseguir más lauros, si fueran pocos los ya conquistados por la institución, que en esta hidalga tierra, representa a la incomparable Salamanca.

Las Delegaciones del Centro Astur

Ya han sido enviados a todas las Delegaciones que celebraron elecciones el 8 de diciembre último, los nombramientos para los miembros de los Comités Directivos que han de actuar durante los años de 1930 y 1931, para que puedan tomar posesión de sus cargos el próximo día 12 del actual.

En la Delegación de Esmeralda resultaron electos:

Vicepresidente: Antonio Alvarez y Vicesecretario: Cándido Riestra. Vocales: Sres. Antonio Matos; Francisco Paliza; Antonio Quitanilla; Mauricio Trespalacios; Pablo Pérez; Florencio Díaz Pacho y David Soto, como también los vocales suplentes: Avelino Caso; Emilio Riestra; Andrés Gutiérrez; Servando Fernández; Gilberto Acosta; Dr. A. Miguel García y Narciso Llorian.

En la Delegación de Guanajay resultaron electos:

Vicesecretario: Nicolás Rodríguez González y Vicesecretario: Enrique Cueto Llerandi, y los vocales: Antonio Martínez Blanco; Baldilio Mares Serra; Estanislao Arias Borges; Francisco del Corro Valle; Obdulio Suárez del Pino; doctor Raul Santo Tomás Aguila; José Traviesas Calvo; Miguel González Canal; Francisco Forte Calderón; José Ma. Alvarez Nuevo; Alfredo García Fernández; como también los Vocales Suplentes: Jesús Rosas Vizcay; Rafael Dausá Viñas; Francisco Menéndez Rodríguez; Adolfo Peón Márquez; Antonio Fernández García; Blás Lista Suárez; José Inclán Inclán; Guillermo Camacho Valdés; José Hevia Rodríguez y Antonio Alvarez Quiñones.

El próximo domingo día 12 del actual, tomarán posesión de los cargos para que fueron electos en 8 de diciembre los miembros de los Comités Directivos de las Delegaciones que han de actuar durante los años de 1930-31.

En la Delegación de Caimito resultaron electos los siguientes asociados:

Presidente: Luis Menéndez Rodríguez; Tesorero: Ramón Llerandi Valle; Secretario: Amado Fernández; Vocales: Fabián Hernández Pérez; Pedro Viña Alonso; Evangelino Pérez Martínez; Manuel Borges González; Heriberto García Prieto y Delfín Menéndez Hernández y como vocales suplentes: Timoteo Camejo Pérez; Amador Grego Sánchez; Manuel Rodríguez y Celestino Cabaños y Fernández.

En la Delegación de Calabazar de Sagua resultaron electos los siguientes asociados:

Presidente: Ramón Pérez Alvera; Tesorero: Esteban García Rodríguez; Secretario: Francisco Cacho Ruiz; Vocales: Carlos Alvera Solís; José Rupia; Ernesto Miyares; Eudaldo González; y Ladislao Delgado, y como vocales suplentes los señores: Celestino Ruiz; José Barrera; Tomás Peñate; Manuel Barreto Trujillo y Rafael González Collado.

Los acuerdos de España Integral

El día tres del presente mes celebró sesión reglamentaria el Directorio de España Integral, bajo la presidencia del señor Francisco Vega Núñez y actuando de Secretario el señor José Cao Rodríguez, con la asistencia de los señores Luciano Giró Cuevas, Mandataric, Abelardo F. Galdo. Prefecto, José Ramón Lorenzo, Tesorero, José Piñeiro, Vicetesorero, Armando Zubizarreta, Presidente de Culto al Arte, Jesús Bouza, Presidente de Deberes Patrios, José Galaz. Presidente de Fiestas y Juegos Lícitos, Modesto Méndez. Presidente de Disciplina Interior, José Otero, Presidente de Fomento de la Institución, José Pérez Rivas, Presidente de Relaciones Sociales, Pedro Galán, Presidente de Instrucción. Fué aprobada el acta anterior; fué aprobado el balance de Tesorería, mostrándose todos los componentes del Directorio, altamente satisfechos por el acierto conque son administrados los intereses sociales.

A indicación del Presidente señor Francisco Vega Núñez, la Junta en pleno se puso de pie en señal de sentimiento por el fallecimiento de un hermano del compañero del Directorio señor Ernesto Cabrera. Se nombró una comisión para que determine la cantidad conque España Integral puede contribuir a la confección del Album Nacional. Se nombró Presidente de la Sección de Heroísmo y Grandeza Moral al distinguido asociado señor Manuel Gasalla. Se acordó crear el Cuadro de Declamación así como también se acordó recomendar al señor Pereira a quien se nombró Director del Cuadro, empiece a ensayar en la primera quincena de este mes. Se nombró una comisión para que estudie la forma en que debe ponerse en la práctica la Moción presentada por el señor Pedro Galán referente a la Reina de Simpatía de España Integral.

Fueron nombradas a petición de la Sección de Instrucción Socias Distinguidas de «España Integral» las señoritas Teresa Fraga y María de los Reyes González.

Se acordó crear un consultorio médico por las noches en la sociedad en los primeros días del mes de Febrero a fin de que puedan consultarse gratuitamente, los socios de «España Integral».

Reformistas del Centro Montañés

Recibimos ayer la visita de los señores Julio Gutiérrez, exvicepresidente primero del Centro Montañés, Alejo Mejido, y Aurelio Ortiz, presidente y vicepresidente respectivamente del Partido Reformista, de dicho Centro, defensores de la candidatura Benito Cortínez-Francisco Salaya, en las elecciones del día 19 del corriente mes.

Nos expusieron estos buenos amigos, que la candidatura del partido reformista para cargos de la mesa era la misma presentada anteriormente, y que en los vocales y suplentes apenas existe variación.

Respecto a su programa y en la imposibilidad de publicar su manifiesto a los electores, nos expusieron que descansaba en las bases siguientes:

En primer lugar: Unión de todos los montañeses para cuyo fin, desean volver activa campaña de propaganda para engrosar las filas sociales con todos aquellos que hoy se hallan fuera del Centro Montañés.

Cordialidad entre todos los socios y como precedente el aumento de las filas sociales con el mayor número de asociados puesto que ha de ser el cimiento de nuestra preponderancia y de nuestro constante progreso.

Escrupulosa administración de la hacienda social para aumentar progresivamente la potencia financiera de la Sociedad, sin efectuar en lo mas mínimo el capital social que nos proponemos ir aumentando.

Implantación de medidas urgentes en el gobierno social como, lema que reza en nuestro partido, el reformismo en toda la extensión de la palabra.

Finalmente ya que somos los iniciadores de esta idea, la adquisición de la Casa Social que responda dignamente a las justas aspiraciones de la Colonia Montañesa. A este fin, el Partido Reformista cuenta con excelentes proposiciones teniendo estudios y proyectos que le permiten desenvolver tan ansiado ideal con relativa facilidad y prontitud.

Deseamos a los componentes del Partido Reformista grandes éxitos en sus gestiones.

En "Beneficencia Canaria", mañana

En la noche de mañana, jueves, a las nueve de la misma, celebrará una importante Junta la Directiva de la Beneficencia Canaria, presidida por el señor Juan López Domínguez.

En esa reunión serán resueltas, con vista de los informes de los señores Vocales, las solicitudes que la Secretaría ha recibido hasta el día de ayer.

Además se tratará de otros particulares de interés en relación con la marcha de esa entidad y se conocerán numerosos escritos de distinguidos elementos que se han dirigido últimamente al señor López Domínguez, ofreciéndole cooperar al mejor resultado de la gestión que se viene desarrollando.

De los del Partido Judicial de Padrón

Esta sociedad que hasta hace poco se denominaba Hijos de Cruces y sus comarcas, tiene anunciada junta general de elecciones para el día 10, viernes a las 8 y media de la noche en los salones del M. I. Centro Gallego.

Debido a que las referidas elecciones se van a celebrar bajo el nuevo reglamento existe un entusiasmo enorme entre los asociados por conocer el nuevo sistema de organización.

Nos participa nuestro amigo señor M. Taboada, Secretario de la Sociedad, p. s. r., que después de celebradas las elecciones, se hará la presentación oficial de las señoritas que desean asociarse y asistirán como invitadas a la referida junta con el fin de que se les fije cuota dado que prevalece la idea que no debe ser la misma que para el socio barón, teniendo en cuenta el entusiasmo conque se presentan a laborar para el engrandecimiento de la Sociedad.

Parce que existe también el propósito de nombrar a estas mismas señoritas, para que formen parte en el comite de fiestas, para que actúe ya en el baile que oportunamente se celebrará como festival de inauguración.

El nuevo reglamento autoriza a ser socios fundadores a todo el que solicite su inscripción antes del día veintitrés del corriente Enero.

Para solicitar su inscripción puede hacerlo a Manuel Taboada, Villegas 113, altos. Teléfono A-2646; A. Laborans, Amargura seis, a Bustelo, Lamparilla 35, segundo piso y Vidriera de Tabacos del DIARIO DE LA MARINA, a todas horas.

Requiriéndose también llevar un año de asociado para cubrir ciertos cargos en la mesa, se advierte tengan en cuenta esto los simpatizadores, para que tengan derecho a ello en el próximo año, asociándose en este mes.

Actos próximos en "Jovellanos"

Ha tomado posesión la nueva Junta Directiva, que durante el año de 1930 regirá los destinos de la simpática Entidad, formada por los amigos y ex-alumnos del Centro Asturiano.

El señor Germán Gómez, presidente saliente, en sentidas frases dió posesión de sus cargos a la nueva Directiva que preside el meritísimo asociado señor Constantino García García.

Se pronunciaron discursos alusivos al acto por distinguidos socios, teniendo todos frases de reconocimiento para la Junta Directiva que cesaba, por la hermosa labor que había realizado y haciendo además, votos muy sinceros por que la Junta Directiva entrante continuara desarrollando con la misma brillantez y entusiasmo la labor que le había sido encomendada por la masa social.

La concurrencia fué obsequiada con un espléndido bufet. Dentro de breves días, serán designados los presidentes y vices de Secciones.

NATALICIO DE JOVELLANOS

Continúan los preparativos para la velada artística-literaria que celebrará esta Sociedad, en los salones del Centro Asturiano, el próximo sábado día 11, en conmemoración del natalicio de Don. Gaspar Melchor de Jovellanos.

El Cuadro de Declamación "Jovellanos", que dirige el Sr. Emilio Graciani pondrá en escena una chistosa comedia.

En este acto serán entregados los diplomas de mérito de propaganda y de constancia que corresponden a dignísimos asociados.

También se hará entrega de las medallas y diplomas conquistados por los triunfadores del Concurso de Cuentos celebrando ultimamente, Sres. Wilfredo Fontanales y Casimiro Amor.

Habrá asimismo varios números de variedades.

PONCHE DE HONOR

Para el próximo domingo día 12 a las tres de la tarde, ha sido señalado el ponche de honor que ofrecerá la Sociedad "Jovellanos", a distinguidas asociadas que cooperaron altruista y brillantemente en la organización del Festival "Pro-Cultura", celebrado en los Jardines de La Polar. Gratas sorpresas se preparan para este acto íntimo.

Biblioteca de la A. de Dependientes

Un triunfo más para la Sección de Intereses Morales de la Asociación de Dependientes, que preside el entusiasta y competente asociado Sr Manuel Díaz Granda, que de manera tan constante trabaja por el engrandecimiento de todos los servicios que dependen de la Sección mencionada.

La hermosa Biblioteca de la Asociación cuenta en la actualidad con más de 6250 (seis mil doscientas cincuenta) obras escogidas y a ella concurren diariamente buen número de asociados y que allí van en busca de textos apropiados de consulta al objeto de ampliar sus conocimientos.

Hasta ahora, no obstante la competencia y asiduidad con que los asociados son atendidos por el competente Bibliotecario Sr. Juan M. Guerra, que tantas y tan buenas iniciativas ha puesto en práctica para que la Biblioteca responda a las finalidades para que fuera creada, se tropezaba con el inconveniente de no haber un catálogo general impreso en el cual el lector pudiera con facilidad hallar las obras más apropiadas, de acuerdo con sus deseos para realizar sus consultas.

El Catálogo de referencia ya está en la imprenta y es de esperarse que en la segunda quincena del presente mes se ponga a disposición de los asociados.

Juntas Directivas

"Naturales del Concejo de Illas", celebrará Junta Directiva, hoy día 8, en el Centro Asturiano; a las 8 y 20 p. m.

"Club Tenitense; celebrará Junta Directiva, hoy día 8; a las 8 y 20 p. m. en el Centro Asturiano.

"Club Concejo de Nova"; celebrará Junta General de elecciones mañana, día 9 a las 8 y 20 p. m. en el Centro Asturiano.

"Liga Santaballesa; celebrará Junta Directiva, hoy, día 8 a las 8 p. m. en Consulado 94.

"Los de Valdeorras y Viana"; celebrarán Junta General; hoy día 8, en los salones del Centro Gallego; a las 9 p. m.

"Centro Valenciano; celebrará Junta General de elecciones, el domingo 12 del actual; a las 3 p. m.

"Club Luarques"; celebrará Junta Directiva el día 10 del actual; a las 8 y 30 p. m.; en el C. Asturiano.

Hijos de Carballido

En el Centro Gallego, ante gran concurrencia de asociados, tomó posesión la nueva Junta Directiva de Sociedad, integrada por los siguientes señores:

Presidente, señor Francisco Domínguez; Vice, Juan Domínguez; Secretario, José Benito Gonzalez; Vice, Juan Domínguez; Secretario, José Benito González; Vice, Perfecto González; Tesorero, Arturo Martínez; Vice, José Sotelo; Vocales: Alvaro López, Adolfo González, Saturnino Paredes, Delfín Octero; José Benito García, Cesáreo Vázquez. Suplentes: Cándido Arias, Manuel Nogueira, José Fernández.

Después de haber ocupado cada uno su puesto usó de la palabra, el presidente Social, señor Francisco Domínguez, el que hizo grandes elogios de todos los miembros de la institución, por la labor realizada en bien de la misma, dándoles las gracias y pidiendo un aplauso por la unión y el triunfo de la Sociedad.

FIESTA EN HONOR DE NINOS POBRES

Se celebró en la Creche Finlay. A la memoria de J. Albarrán

La mejor Creche que existe en Cuba, "Dr. Finlay", establecida en Pocito número 10, de la que es Presidenta la señorita Caridad Coello, la altruista Jefe de Creches y Asilos de la Secretaría de Sanidad y Beneficencia, estuvo ayer por la tarde de fiesta, conforme anunció hace varios días el DIARIO DE LA MARINA.—

A las cuatro de la tarde se distribuyeron entre los niños que se albergan desde las seis de la mañana hasta las seis de la tarde en la Creche frazadas ropas, juguetes y dulces en gran cantidad.

Entre la concurrencia, numerosa, que se encontraba presenciando el hermoso acto de la distribución de juguetes a los 115 niños la distinguida dama Rosa María Espinosa de Fernández, esposa del Honorable Señor Secretario de Sanidad y Beneficencia.—Damas de nuestro mundo elegante presenciaron, además, la piñata que se rompió en honor de los pequeños, que cantaron y bailaron.

Representaciones de las Damas Isabelinas de Cuba, del Asilo Menocal, las Directoras de los Colegios Americano y Pestalozzi, la Directiva en pleno de la Creche y numerosos empleados de la Secretaría de Sanidad se encontraban allí presentes.

Fué una fiesta, la de ayer en la Creche Finlay, que mereció aplausos y congratulaciones para la señorita Coello y la Directiva que rige los destinos de la que, como decimos al comienzo, es la primera Creche de Cuba.

HIGIENE DENTAL

El doctor Francisco María Fernández, Secretario de Sanidad y Beneficencia, recibió ayer un informe de la doctora Garí, Jefe del Servicio de Higiene Dental de La Habana, relacionado con los trabajos prestados por dicho servicio durante el mes de diciembre próximo pasado.

Se practicaron 2095 servicios a los niños de las Escuelas Públicas; y se inscribieron 414 más que en el mes anterior, asciende el número de operaciones a 2.494.

EN HONOR DE JOAQUIN ALBARRAN

En la ciudad de Sagua la Grande se celebrará el próximo día 17 un solemne acto organizado por el Colegio Médico de dicha ciudad en memoria del doctor Joaquín Albarrán, eminente urólogo cubano cuyos triunfos en la República Francesa fueron numerosos, por los que se le considera como uno de los padres de la Medicina Moderna.

A este acto asistirán el señor Secretario de Sanidad, autoridades y Miembros de la Federación Médica de Cuba, así como los Repórters que hacen las informaciones sanitarias.

El día 18 por la mañana estará de regreso en esta Capital la excursión médica.

PARA ANUNCIOS EN PERIODICOS
PABLO R. PRESNO
Tel. I-6809

E. P. D.

LA SEÑORA

Ester Portocarrero y Villiers de Davis

HA FALLECIDO

Y dispuesto su entierro para hoy Miércoles 8 a las 4 p. m., su viudo, padres, hermanos y familiares que suscriben, en su propio nombre y en el de los demás familiares, suplican a sus amistades que se sirvan acompañar el cadáver desde la casa mortuoria, San Lázaro núm. 10, altos, entre Pocito y Dolores, en la Víbora, hasta el Cementerio de Colón, favor por el cual quedarán eternamente agradecidos.

Habana, Enero 8 de 1930.

José Davis y Portocarrero. Consuelo Villiers de Portocarrero. José Ramón Portocarrero y de la Vega, María Luisa Portocarrero Vda. de Davis, Jorge, Raúl, Berta y René Portocarrero y Villiers, Caridad León de Portocarrero, Hilaria Quintana de Portocarrero, José Manuel Suárez Llata, Luis de Villiers, Manuel Ramón Portocarrero, Dr. Ernesto R. de Aragón, Dr. Alfredo Antonetti, Dr. Manuel de Villiers.

FUNERARIA DE PRIMERA CLASE
ALFREDO FERNANDEZ
SAN MIGUEL 63. TELF. A-4348

RADIO Y ELECTRICIDAD

A Cargo de Alberto Giró

TRASMISIONES PARA HOY

Estación C M W

Edificio DIARIO DE LA MARINA. Habana. 1000 Watts. 500 M. 600 Kc.

10.30 a. m.: Programa Philips Radio.

10.45 a. m.: Programa Romeu, Acevedo y Cía.

11 a. m.: Programa de La Isla.

11.15 a. m.: Programa de Los Encantos.

11.30 a. m.: Clase de Inglés ofrecida por el DIARIO DE LA MARINA, a cargo del profesor Mr. Thomas Linore.

12 m.: Estado del tiempo y hora exacta por el Observatorio Nacional.

12.05 p. m.: Hora Radio Victor con el siguiente programa:

1—Russian and Ludmilla. Obertura. (Glinka). Orquesta Sinfónica de Chicago, dirigida por Frederick Stock.
2—Música para niños. Debussy. Solo de piano. Alfred Cortot.
3—Música de Pascuas (Bach). Orquesta Sinfónica de Filadelfia, bajo la dirección de Leopold Stokowski.
4—Muerte y Transfiguración (Strauss). Orquesta Sinfónica de Londres bajo la dirección de A. Coates.
5—Aida. Entra foresti Verdini. Elisabeth Rethberg y Giacomo Lauri-Volpi.
6—Andrea Chenier. Nemico della Patria. Titta Ruffo.
7—Estrellita. Solo de Violín. Jascha Heifetz.
8—Prometheus. Obertura. Orquesta Sinfónica, bajo la dirección de Albert Coates.
9—Payasos. Un tal gioco crédetemi. Giovanni Zenatello.
10—Cuentos del Bosque de Viena. Vals. Orquesta Sinfónica de Filadelfia bajo la dirección de L. Stokowski.
11—La Gioconda. Assassini. Giacomo Lauri-Volpi.
12—Trovador. Stride la vampa. Luisa Homer.
13—Gavotte. Tamburino. (Handel). Orquesta Filarmónica Sinfónica de Nueva York, dirigida por W. Mengelberg.
14—By the brookside. (Stojowski). Solo de piano. Ignace Jan Paderewski.
15—Danubio. Vals de Concierto. Orquesta de la Opera de Berlín.
16—Mignon. Polonaise. Amelita Galli-Curci.

1.05 p. m.: Programa del Hotel Villaverde, de San Miguel de los Baños.

1.20 p. m.: Programa de los Laboratorios Lima, de San Antonio de los Baños.

1.35 p. m.: Programa de la Casa Wilson.

1.50 p. m.: Programa de La Casa Grande.

3 p. m.: Reseña del juego de base ball que se efectuará en Almendares Park bola por bola, jugada por jugada.

6.15 p. m.: Programa Lima.

7.30 p. m.: Clase de Inglés por el profesor Mr. Thomas Lismore, ofrecida por el DIARIO DE LA MARINA.

8 p. m.: Programa Ulrici, que ofrece The Ulrici Medicen Co., de Nueva York.

9 p. m.: Concierto desde el Estudio.

Estación C M C

De 7 a 8 p. m.: Hora Acebal y del Campo.

De 8 a 9 p. m.: Concierto desde el Malecón por la Banda del Estado Mayor del Ejército, bajo la dirección del teniente Luis Casas Romero, con el siguiente programa:

1—Marcha Militar Restauración. L. Casas Romero.
2—Obertura. Oberon. C. M. Weber.
3—Fantasía de la Opera Carmen. G. Bizet.
4—Escenas Pintorescas. 4 Números. J. Massenet.
No. 1: Marcha.
No. 2: Aire de Ballet.
No. 3: Angelus.
No. 4: Fete Boheme.
5—Baile Toledano. Lagarteranas. J. F. Pacheco.
6—Vals. Olga. C. Fernández.
7—Danzonete Rompiendo la Rutina. A. Díaz.
8—Himno Nacional Cubano. P. Figueredo.

En los intermedios de la Banda concierto por el Cuarteto de Cuerdas desde el Estudio.

A las 9 p. m.: Hora por el Observatorio Nacional.

De 9 a 10 p. m.: Concierto por los Trovadores que dirige el profesor señor Ezequiel Cuevas, interpretando el siguiente programa:

1—Sonrisas.
2—Número por la Trovadora.
3—Mercedes. Va's.
4—Dandy. Tango Argentino.
5—Número por la Trovadora.
6—Berceuse de Schumann. Guitarra sola.
7—Intermezzo de Cavalleria.
8—Número por la Trovadora.
9—Traviata. Fantasía.
10—Serenata Morisca.
11—Número por la Trovadora.
12—Zapateo Cubano. Guitarra Sola.
13—El Abanico. Paso doble.
14—Número por la Trovadora.
15—Sonrisas.

De 10 a 11 p. m.: Bailables desde el Hotel Presidente con las Orquestas de Paul Whiteman y Buddy Baldwin.

Estación C M B Z

282 M. 1030 K.

Trasmitirá los siguientes programas Radio Victor:

De 2 a 3.30 p. m.:
Granito de Sal. Quinteto Mérida.
Hilito de Agua. Quinteto Mérida.
Quiero. Quinteto Mérida.
Lirio Blanco. Quinteto Mérida.
El 999. Tango Orquesta.
Allá en el Nido. Tango. Orquesta.
Te Acordarás. Tango.
Final del Baile No. 1.

De 3.30 a 4 p. m.:
Louise.
Boheme.
Santa Lucia Luntana.
Voce e Noite.
Il Trovatore. B. de Muro.
Carmen. B. de Muro.

De 4 a 4.30 p. m.:
Hora bailable variada.

De 4.30 a 5 p. m.:
Boca Loca. Quinteto Mérida.
Fuente Serena. Quinteto Mérida.
La Vida es Humo. Canción.
Madre de mis Sueños. Canción.
Plegaria. Tango.
Tengo Ganas de Llorar. Tango.
Mon Paris. Fox.
Mi Reina. Tango.

De 6 a 7 p. m.: A cargo de la soprano señora Obregón y el barítono señor José María Fuentes:
Traviata: Romanza. Señor Fuentes.
Un Beso. Bamubco. Sra. Obregón.
Carmen. El Toreador. Sr. Fuentes.
Ritorna Vincitor. Aida. Sra. Obregón.
Vorrey Marey. Canción Italiana. Sr. Fuentes.
Selección de Madame Butterfly. Organo.
Gioconda. Romanza.

DR. JUAN SILVERIO
Miembro de la Sociedad de Cirugía de la Habana—Miembro de la Asociación de Cirujanos Militares de los Estados Unidos.
CONSULTAS POR TURNOS CONCEDIDOS PREVIAMENTE
Clínica Ledón Uribe, San Rafael y Mazón. Telfs. FO-7298 y U-1352
NO SE DAN CONSULTAS GRATIS.

Uso y costumbre
LA CASA PEREZ
Camisería para Elegantes
Neptuno 79 — Telf. A-5738

GRAN HOTEL "SAN CARLOS"
PROPORCIONA
UN VIAJE ESPECIAL A CIENFUEGOS
POR SOLO $30.00
INCLUIDO TODOS LOS GASTOS DE FERROCARRIL, HOSPEDAJE, COMIDAS, PASEOS CIUDAD, CAMPO Y BAHIA)
INFORMES Y VENTA DE BOLETINES
FERROCARRILES UNIDOS
BAJOS DEL CENTRO ASTURIANO - TEL. M-3031

Mate *al mosquito portador de fiebres*
Pulverice
FLIT
MARCA REGISTRADA

CURSO DE
OBLIGACIONES Y CONTRATOS
en el Derecho Civil y Español
Por el DR. ALBERTO BLANCO
Un libro metódico y sistemático, que pone a la disposición de alumnos y profesionales no sólo un análisis de nuestro Derecho positivo y su comparación con sus antecedentes y con los preceptos de los Códigos, sino que aborda y ofrece solución para muchos problemas y dificultades que se ofrecen en la práctica. A la par que se ofrece un concepto claro de los preceptos del Código, se advierten los errores que puede haber en ellos y la forma de subsanarlos, dentro de los principios que puedan ser llevados a la Ley actual, sin alterar su vigencia.
El volumen primero, que acaba de ponerse a la venta, se refiere a LA TEORIA GENERAL DE LAS OBLIGACIONES.
Precio de este tomo con 440 páginas en 4o. y encuadernado en tela $6.00

Obras Completas de William Shakespeare
EDICION ESPECIAL EN UN SOLO VOLUMEN
Por vez primera se ofrece en habla castellana, una traducción digna de la grandeza y gloria de Shakespeare, con la especial circunstancia de ser también una edición esmerada, de lujo y EN UN SOLO VOLUMEN. Todas sus obras han sido vertidas al español por LUIS ASTRANA MARIN, una gloria de las letras españolas y publicadas en rica impresión, papel biblia finísimo que ha permitido reunirlas TODAS completas en un solo volumen de 2.200 páginas. Es esta edición, además de la única completa y fidedigna muy apropiada para un exquisito regalo.
Precio del ejemplar en 4o. encuadernado lujosamente en piel con cantos dorados ... $10.00

JULIO 1914
Un Estudio Interesantísimo
Por EMIL LUDWIG
De todas las obras de este famoso historiador alemán, cuyo éxito ha sido clamoroso en todos los países, esta de "Julio 1914" es seguramente la de mayor emoción e interés. En ella estudia con la agudeza y penetración que le son características, las verdaderas causas de la Gran Guerra Europea, poniendo en claro muchos hechos hasta ahora desconocidos, en relación con la verdadera política seguida por los gobiernos de los países contendientes.
Precio del ejemplar a la rústica ... $ 1.00

GUERRA
Por LUDWIG REHN
Esta es otra de las obras que han conmovido a la opinión mundial, durante los últimos meses, con su relato interesantísimo y emocionante, no de la política y causas de la guerra, como "Julio de 1914" sino de las escenas de las trincheras, de los campos de prisioneros, de los países devastados y de la desolación que se sembraba por doquiera. Es n relato vívido y real, que pone de relieve los humanos sentimientos y los humanos dolores.
Precio del ejemplar, a la rústica ... $1.00

COMO INTENTE SALVAR A LA ZARINA
Por SERGIO MARKOW
Un libro en el que se ofrece la verdadera historia del fin de la familia de los Zares y muy especialmente de la Zarina, por la que el autor sintió deseos de sacrificarse. Este es otro de los libros modernos que han llamado la atención del público europeo y americano, habiéndose agotado ya varias ediciones.
Precio del ejemplar a la rústica ... $ 1.00

ALMANAQUES PARA 1930
ALMANAQUE BAILLY BAILLIERE. Pequeña Enciclopedia de la vida práctica. Contiene datos estadísticos y reseña histórica de los acontecimientos del año, más otros datos de interés en el hogar. Además es una Agenda puesto que cada día tiene un espacio en blanco para hacer anotaciones ya sea de acontecimientos pasados, ya de lo que hay que recordar.
Precio del ejemplar encuadernado en tela ... $0.60
ALMANAQUE HISPANO AMERICANO. Contiene, como todos los años, abundante y selecto material literario, especialmente de autores hispano-americanos, más anécdotas, chistes, datos astronómicos, etc.
Precio del ejemplar a la rústica ... $0.50

LA MODERNA POESIA
Obispo 135 — Apartado 605 — Teléfono A-1171. — Habana
CERVANTES
Galiano 62. — Apartado 1115. — Teléfono A-4958. — Habana

ANUNCIESE EN EL "DIARIO DE LA MARINA"

HABANERAS

(Viene de la página NUEVE)

CHATEAU MADRID

LA ORQUESTA BACHICHA

Grata la noticia.
Y me apresuro a darla.
Viene a la Habana, para tocar en Campoamor a la vez que en Chateau Madrid, la Orquesta de Bachicha.
Orquesta Típica Humorística Argentina, según se titula, muy conocida de todos los cubanos que han pasado por París.
Consta de once profesores.
Con dos pianos.
Entre el conjunto figura una mujer, muy graciosa, por cierto, que toca la guitarra.
Bachicha, autor del célebre tango **Galleguita,** es un maestro notable en su género.
En el famoso **Empire,** de París, ha estado actuando por espacio de largo tiempo la Orquesta Bachicha.
Saldrá el día diez y ocho de Francia para actuar en la primera decena de febrero en Chateau Madrid.
Un triunfo de Campuzano.
Positivamente.
Dada ya la noticia pláceme decir que la noche de hoy es de moda en Chateau Madrid.
Estará muy favorecido.
En plena animación.

JOCKEY CLUB

Las comidas de los martes.
Iniciadas ayer.
De año en año vienen constituyendo una nota de alta distinción las comidas de los martes del **Jockey Club.**
Es el lugar de reunión más aristocrático que tiene la Habana durante la **season** de invierno.
¡Cuánta elegancia!
Contemplando el conjunto de mujeres que de mesa en mesa se destacan con la fuerza irresistible de todos sus encantos, con el poder de su exquisita distinción, parece talmente encontrarnos ante la mágica visión de un sueño de hadas.
Parties numerosos de damas luciendo elegantísimas toilettes, junto a los caballeros vistiendo impecablemente de frac o de smoking.
Grupos de **jeunne filles** encantadoras formando parejas con jóvenes de nuestra mejor sociedad.
Dejaré aquí anotadas las mesas principales, en la imposibilidad de reseñarlas todas.
En primer lugar la de la señorita Hilda Sarrá, formada como sigue:
Mariana de Armas
y Miguel Arango.
Josefina Mencía
y Francisco Arango.
Elena Lobo
y Guillermo Alamilla.
Loló Vinent
y Eduardo Fontanills.
Marta Ferrer
y Enrique Gamba.
Silvia Aróstegui
y Julio Rabel.
Ena Senior
y Raúl Fowler.
Aleida Averhoff
y Fernando de la Riva.
Celia Velazco
y Charles de Cárdenas.
Luisita Plá
y Carlos Castro.
Nena Velazco
y Felipe Cadenas.
Ernestina Sarrá
y Fermín Goicoechea.
Carola Olavarria
y Oscar Ganz.
Teddy Carrillo
y Oscar Sánchez.
Merceditas Argiielles
y José Antonio Mejer.
Mercedes Menocal
y Pedro Hernández.
Margarita de Armas
y Antonio García de la Torre
Cuca Menocal
y Gerardo Gutiérrez.
Livia Averhoff
y Leopoldo Goicoechea.
Annie Bustamante
y Arturo Mora.
Cusa Macías
y Roberto Mendoza.
Alina Sánchez
y Luis Velazco.
Lourdes Suárez
y Federico Mejer.
Marta Rocafort
y Rafael Carvajal.
María Duquesne
y Antonio Carrillo.
Micaela Freyre
y Juan Portela.
Gloria Juarrero
y Guillermo Belt.
Rosita Párraga
y Juan Luis Rodríguez.
Margot Zevallos
y Andrés Carrillo.
Chea Pedroso
y Fernando Argiielles.
Ofelia Sarrá
y Antonio Tarafa.
Aimee Fowler
y Marcial Truffin.
Silvia Menocal
y Teodoro Ferrer.
Nena Ferrer
y Frank Senior.
Encarnita Crucet
e Ignacio Morales.
Matilde Pages
y Arturo Aballí.
Beba Longa
y Reynaldo Fernández.
Rosita Zevallos
y Armando Crucet.
Gloria Gómez Mena
y Panchito Argiielles.
Herminia Elena Bernal
y Nicolás Rivero.
Alma Jiménez
y Antonio Coroalles.
Carmen Menocal
y Armando Larrea.
Milly Mendoza
y Pedro Duquesne.
Nena Azpiazu
y Willie Menocal.
Cuca Pina
y Luis de Armas.
Hilda Sarrá
y Tolbar Sánchez.
Precioso el adorno de la mesa.
Con rosas del mismo **Jockey Club.**
Un **party** muy animado.
Era el del Dr. Carlos Miguel de Céspedes, popular Secretario de Obras Públicas, y su bella esposa Margarita Johanet.
Exquisito, del más delicado gusto era el adorno floral de la mesa.
Obra fué de **Milagros,** del aristocrático jardín **Milagros,** siempre atento al detalle **chic** y a las innovaciones del arte.
Le Lac.
Era su título.
Un inmenso espejo de cinco metros de largo semejaba las tranquilas aguas del lago bordeado por veinte **corbeilles** de oro en forma de caprichosos canteros cuajados de los primeros **sweet peas** de la estación, orquídeas y gardenias.
Al centro una gran **corbeille** también de oro con esas maravillosas orquídeas que son un privilegio en los cultivos del afortunado jardín del Wajay.
Formaban la mesa de los esposos Céspedes-Johanet; el Embajador de los Estados Unidos, Harry F. Guggenheim y su elegante esposa; el Secretario de Estado, doctor Rafael Martínez Ortiz con su bella hija Rosita Martínez Ortiz; el Ministro del Brasil, Dr. Federico de Castello-Branco Clark; señor José Emilio Obregón y señora Angela Elvira Machado, señor Juan Pedro Baró y señora Catalina Lasa, Dr. Miguel Mariano Gómez y señora Serafina Diago, señor Juan Antonio Lasa y señora Lola Soto Navarro, señor José Genaro Sánchez y señora María Galarraga, doctor José Manuel Cortina y señora María Josefa Corrales, señor Félix Gronlier y señora Amelia de Céspedes, la interesante Mina de Truffin, la señorita Sarita Gutiérrez y el señor Enrique Soler Introductor del Cuerpo Diplomático.
Un **party** del señor Ernesto Sarrá y su joven y bella esposa Loló Larrea, que formaban el Embajador de España, señor Santiago Méndez de Vigo y su esposa, señora Victoria de Méndez de Vigo; el Ministro del Ecuador, señor Víctor Zevallos y señora Esther Castillo; señor Juan de Dios García Kohly y señora Renée Molina; señor Segundo Casteleiro y señora Lolita Colmenares, doctor Miguel Angel Aguiar y señora Esperanza Solís; docter Rafael Menocal y señora Nena Valdés Fauly; señor Pedro Arango y señora Susanita de Cárdenas; señor Gaspar Vizozo y señora Isolina Colmenares; señor Leopoldo Suero y señora María Larrea.
Con el matrimonio Eugenio Rayneri y Rosita Cadaval se encontraban los Condes del Rivero; el doctor Juan A. Lliteras y señora Emelina López Muñoz; el señor Ramón de la Cruz y señora Margot del Monte y el señor Luis Beltrán y señora Dulce María Nodarse.
Otro **party,** del doctor Rafael Echevarría y su interesante esposa Nena Aranda, donde en la mesa descollaban las dallas **Comtesse Marie Louise,** que son en el jardín **Milagros** una de sus especialidades.
Formaban la mesa el señor Manuel Azpuru y señora María Antonia Alonso; señor José Hill y Minita Argiielles; señor Orencio Nodarse y señora Estelita Alonso; señor Bebito Argiielles y señora Carmela Sampedro.
Tocó la insuperable orquesta de Naddy.
Tan elogiada.

EL DOCTOR FELIX HURTADO

De viaje.
Rumbo a México.
Embarcó en el vapor **Cristóbal Colón** el doctor Félix Hurtado a fin de concurrir en representación del Gobierno de Cuba al Séptimo Congreso Latino-Americano de Medicina.
Se celebrará en aquella capital del doce al veinte del mes actual.
Presentará un trabajo.
De alto interés.
No es otro que **Contribución al estudio de la toxi-infección aguda del lactante en sus formas de acidosis y alcalosis.**
Durante la ausencia del doctor Hurtado quedará hecho cargo de su consulta de Animas 123 su ayudante el doctor Gómez del Río.
Lo mismo de su clientela.
Tan numerosa.

FIESTA DE LA SUERTE

De miércoles en miércoles.
Una serie de fiestas.
Se celebrarán a partir de hoy en el aristocrático hotel Almendares.
La de esta noche, con el título de Fiesta de la Suerte, se desarrollará dentro de un marco de luz, de magnificencia, de hermosura imponderable.
Análoga a las que se celebran periódicamente en los Casinos de la Costa Azul.
Habrá un concurso de baile.
Con premio.
Premio de una magnífica Copa de Plata a la persona que logre demostrar sus habilidades coreográficas.
David and Hilda Murray dirigirán la fiesta en sus múltiples detalles.
Darán otro premio.
Muy especial.
Es para quien acierte ocupar la mesa que llevará oculto un número que da derecho a participar del sorteo de una muñeca finísima.
Monsieur Gamard, el cumplido amigo, administrador general del hotel, ha contratado para estas fiestas invernales de los miércoles a la notable orquesta de **Sans Souci,** orquesta argentina, que dirige el psofesor Demare.
El tango pondrá una nota de animación, la más viva y la más alta, en la Fiesta de la Suerte.
Renultará grandiosa.
Animadísima.

SEVILLA-BILTMORE

En su apogeo.
Radiante de animación.
Así está el **roof** del gran hotel **Sevilla-Biltmore** en la presente temporada.
Las fiestas de los miércoles, como las de los sábados, iniciadas desde la anterior semana con numerosas atracciones coreográficas, llevan una representación selecta de nuestra sociedad.
Admirable la Orquesta.
La de Víctor Rodríguez.
Durante la comida de esta noche, para la que hay separados muchos cubiertos, harán irrupción los números de variedades traídos por Mr. Jouffret.
Son la pareja La Verne y Lafayette, los cantantes Altamirano y González y la otra pareja de Vélez y Yolanda.
Actuarán por dos veces.
En la noche de hoy.

VEDADO TENNIS CLUB

La fiesta de hoy.
Fiesta de los miércoles.
Por la tarde, de cuatro a seis, habrá en el **Tennis** los acostumbrados **parties** de mah-jong y bridge.
Luego, la reunión del **Glee Club,** colmada de atractivos, bajo la dirección de Jack Solberg.
Tocará el Trio Argentino.
Spaventa, Morales, Escalón.
Además cantará la señorita Rosario García, dotada de una bella voz de soprano lírico, acompañada al piano por su padre, el maestro García.
El baile a continuación con la insuperable Orquesta de Froylán Maya.
Y la comida.
En el comedor de la planta baja.

EN EL CINE CUBA

Función de caridad.
Hoy en el Cine Cuba.
A beneficio de los niños pobres del Catecismo de la Parroquia de Jesús María y también para la erección de un altar a Santa Teresita del Niño Jesús.
Habrá recitaciones.
Y números musicales.
Entre las damas de la concurrencia se procederá a la rifa de un mantón.
Será un éxito la fiesta.
Grande y completo.

ARMENONVILLE

Siempre concurrido.
Animado siempre.
Hay que decirlo de **Armenonville,** el restaurant de la Quinta Avenida, tan lujoso, tan elegante.
Riera, su diligente **maitre,** me da la noticia que no podría demorar en hacer pública.
Un debut hoy.
De una pareja de baile.
Es la de **George and June Ball,** sensacionales intérpretes de la coreografía acrobática, la maravilla del año en Hollywood.
Por el teléfono FO-2947, de **Armenonville,** son numerosos los pedidos de mesas para hoy.
Gran noche.
De alegría general.

Enrique FONTANILLS.

Regalos Para Bodas
Nuestras vitrinas y salón de exposición le ayudará a elegir el regalo que usted desea. Todo con el sello de distinción y calidad de la
Joyería "El Gallo"
San Rafael e Industria. Teléfono A-2738.

En París... Mme. Payot,
famosa especialista mundial de belleza,
recomienda este tratamiento de belleza

Esta renombrada especialista Parisiense nos dice de un tratamiento casero para conservar el cutis fresco y juvenil; los aceites de palma y olivo son esenciales.

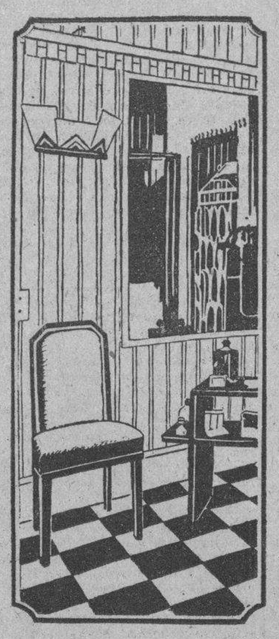

El Salón Payot en París, templo de belleza tanto de Europeos como Americanos, con su elegancia vistosa de paredes con espejos y entrepaños angulares, es un ejemplo interesante del uso de la decoración moderna.

"Recientemente he descubierto un método por medio del cual mejoraría mi trabajo como especialista de belleza. Les recomiendo a mis clientes el jabón de aceites de palma y olivo, cuyos componentes, por sí solos tienen un gran valor cosmético y los cuales, en la mezcla del jabón Palmolive, son doblemente eficaces. Suplementa excelentemente los efectos de mi Crema No. 1 y Loción No. 1."

Dr. N. G. Payot
12 rue Richepanse
Paris

Madame Payot en su salón artísticamente decorado en París, en donde todas las fases de cultura en belleza son estudiadas cuidadosamente por esta dictadora de belleza. Muchas de las más hermosas mujeres de Europa vienen a consultar a la eminente Madame Payot en problemas sobre el cuidado del cutis.

POR muchos años la gente más selecta de París ha seguido los consejos de belleza de Mme. Payot, profesora de muchos famosos especialistas de belleza que ahora practican los grandes métodos Payot en los grandes centros cosmopolitanos de todo el mundo.

Hoy, Mme. Payot aconseja el uso diario de los aceites de palma y olivo en forma de jabón que evitan los efectos desagradables que producen los jabones ordinarios. Estas son noticias verdaderas de belleza.

El Descubrimiento de Mme. Payot

Mme. Payot en su moderno establecimiento apropiado de la calle Richepause de París, aconseja este descubrimiento para cuidar el cutis.

"He encontrado, ella dice, que algunas mujeres usan regularmente jabones que causan daño al cutis y es por esto que parece que algunos de mis tratamientos no han sido eficaces—estoy trabajando constantemente para remediar los malos resultados a consecuencia del cuidado incorrecto del cutis".

"Así que, recomiendo a mis clientes el jabón hecho de aceites de palma y olivo—los cuales por sí solos tienen un gran valor cosmético y los que—, en la mezcla de Palmolive, son doblemente eficaces en los casos de espinillas, poros abiertos, piel grasosa, etc."

"La diferencia fué aparente inmediatamente" dice esta distinguida especialista de belleza. "Este método de lavarse el cutis es la base para el uso de mi Crema No. 1 y Loción No. 1"

Idéntico tratamiento hace tiempo que lo recomiendan en los principales salones de belleza del mundo.

Las hermosas mujeres que viajan por todo el mundo oyen de los méritos de este tratamiento facial popular. Ellas van a visitar a Jacobson en Londres, a Pessl en Viena, también visitan el exquisito salón de Lina Cavalieri en París y en todas partes siempre reciben esta misma recomendación. Para conservar la belleza, lávese siempre con jabón Palmolive.

Mme. Payot prefiere un jabón cuya base sea de aceite de olivo porque limpia los poros de toda suciedad, grasa y colorete que se haya acumulado, dejando el cutis fresco, radiante y con un color natural.

El Tratamiento que aconseja

He aquí el famoso tratamiento Palmolive, que se recomienda por todo el mundo y como Mme. Payot lo recomendaría: Con las dos manos haga una espuma de jabón Palmolive y luego fróteese bien la cara con ella. Enjuáguese en seguida y séquese completamente y si tiene un cutis reseco, póngase un poco de cold cream, antes de aplicar el polvo y colorete; para una piel grasosa, use una loción astringente.

Este es un tratamiento sencillo, pero explica porqué Palmolive es uno de los dos jabones de mayor venta en Francia—la cuna de los cosméticos finos.

Aquí, como también en cuarenta y ocho otros países, se usa generalmente más Palmolive que cualquier otro jabón.

Una fórmula inapreciable que contiene los valiosos aceites de palma y olivo, famosos desde los días de Cleopatra, para prolongar la salud y la belleza del cutis.

PARIS!!
CENTRO DE LA MODA MUNDIAL
DONDE TODA MUJER ELEGANTE USA EL CREYON TUSSY DE TONOS FIJOS Y COLORES VARIADOS
J. LESQUENDIEU-PARIS
DE VENTA EN TODAS PARTES

SE COMPRA UN AUTO CERRADO
Sin intervención de corredores se compra un automóvil de poco uso y que esté en perfecto estado. Se desea cerrado y de buena marca. No ha de ser de tipo anterior al 29. Envíense informes por correo a J. A. Pumariega, Apartado 1010, Ciudad.
E. 4 A. 8.

EL MEJOR SOLVENTE DEL ACIDO URICO
Salvitae
PARA GOTA, REUMATISMO Y AFECCIONES DE LOS RIÑONES Y VEJIGA.

Casino Nacional
COMIDA Y BAILE TODAS LAS NOCHES.
RULETA, CHEMIN DE FER, BACARA Y OTROS NUEVOS JUEGOS
Los jueves, sábados y domingos durante la temporada se servirá un "table d'hote" a cinco pesos el cubierto. También hay servicio a la carta.
Es de rigor el traje de etiqueta para bailar todas las noches, exceptuando los domingos.
La orquesta de Earl Carpenter uno de los éxitos musicales de New York, alterna en la ejecución de los bailables con la cubana del profesor Azpiazu.
Para reservar mesas:
Teléfonos:
FO-7075
FO-7365
FO-7420

M.E.C.D. 2016

LOS EXAMENES DE BARBEROS DARAN COMIENZO EL JUEVES, 9 DEL ACTUAL

Ha presentado la renuncia de su cargo el Secretario de Actas de la Delegación 2 de la Hermandad Ferroviaria

DIVERSAS NOTICIAS DE LA VIDA OBRERA

Ha llegado una chilena portadora de un mensaje de los obreros de aquel país a los de las demás repúblicas

En sesión celebrada por el Tribunal de Examen de Barberos y Peluqueros del Término Municipal de la Habana, se acordó que éstos comenzaran el próximo jueves, día 9 de enero de 1930, en la Peluquería "Siso", situada en Juan Clemente Zenea (antes Neptuno) número 120, de lunes a viernes ambos inclusives, de 8 y media a 10 y media p. m. Los exámenes versarán de acuerdo con lo que establece el Artículo 4 del Reglamento de la Ley de 19 de junio de 1929.

Los modelos de solicitudes para el examen los pueden adquirir sin costo alguno en el local social del Gremio de Dueños y Operarios de Barberías y Peluquerías de la Habana, situado en Paseo de Martí número 110-B, altos, de 9 a 10 p. m.

Las solicitudes serán acompañadas de una fotografía del interesado propia para el carnet.

LA UNION DE DEPENDIENTES DE VIVERES AL DETALLE

El día 12 del corriente, a la una de la talde, darán comienzo las elecciones de la Unión Nacional de Dependientes de Víveres al detalle, en su local de la Bolsa del Trabajo, Gervasio 149. Pueden ejercer su derecho electoral los socios inscriptos antes del mes de noviembre o en dicho mes. Para ser elegible es requisito reglamentario llevar por lo menos cinco meses de asociado. Los electores se identificarán con el carnet de la sociedad regional a que pertenezcan o el Carnet de Sanidad.

Los cargos acubrir en estas elecciones son los siguientes: Presidente, Primer Vicepresidente; Secretario y Vice; Tesorero y Vice y diecisiete vocales y diez suplentes. Pueden presentar candidaturas todos los socios, debiendo acompañar cada una veinticinco firmas de socios que se hallen en el pleno goce de sus derechos.

EN EL CONGRESO MARITIMO SE DARA LECTURA A UN MENSAJE DE LOS OBREROS DE CHILE

El día 15, a las diez de la mañana, será inaugurado el Congreso Obrero Marítimo Nacional, que se efectuará bajo los auspicios de la Federación Cubana del Trabajo.

Han sido invitados a la apertura de dicho Congreso los Honorables señores Presidente de la República y Secretarios de Hacienda, Agricultura y Estado y los Presidentes de la Cámara y el Senado.

EL MENSAJE DE LOS OBREROS DE CHILE

Encontrándose en esta ciudad, la distinguida escritora chilena, señora Celinda Arregui de Rodicio, Presidenta de la Comisión Internacional Femenina y Delegada del Instituto de Cooperación Obrera Chilena, que es portadora de un mensaje que envían los obreros chilenos por su conducto para los Pueblos Latino-americanos y sus Organizaciones obreras, esta señora asistirá a la inauguración del Congreso referido, para dar lectura al referido Mensaje para los obreros cubanos.

TODAS LAS ASOCIACIONES YA HAN DESIGNADO SUS DELEGADOS

El señor Juan Arévalo, Secretario General de la Unión General de Organizaciones Marítimas, que actúa al frente de la Organización de este Congreso, ha hecho público que todas las Asociaciones obreras y Profesionales de los puertos de Cuba, entre ellas las de Capitanes y Pilotos de la Marina Mercante y la de Maquinistas, habían hecho ya la designación de sus Delegaciones a este acto.

Todos los Puertos y Asociaciones de buena fe que siguen las constructivas tendencias de la Federación Cubana del Trabajo, estarán representados y la obra que se pretende realizar será interesante.

LA REGLAMENTACION DEL TRABAJO

Las Asociaciones de Capitanes y Pilotos y Maquinistas Navales, estudian varias e interesantes resoluciones, algunas de las cuales tratarán de los siguientes asuntos: Sub-Puertos; Ferrys-Boots, Marina Mercante; Puertos Francos; Legislación Marítima; Reglamentación del Trabajo a bordo que alcance desde el capitán al marmitón y otros asuntos de interés.

LO QUE PRESENTARAN LOS OBREROS

Aunque las resoluciones presentadas por las Asociaciones de los Profesionales de la Navegación Marítima, resultan interesantes para la vida y el trabajo Marítimo en general, por su parte los obreros, sus colectividades, llevan también al Congreso muchos casos interesantes.

LA RATIFICACION DE LAS CONVENCIONES

La ratificación por Cuba de las Convenciones acordadas en Ginebra, y muy especialmente las de carácter Marítimo y Jornada de las ocho Horas; la Unificación y Consolidación de todas las colectividades Marítimas en una Unica Central Nacional, capaz de representar las ansias de los trabajadores del principal sector del trabajo en Cuba; la Unificación y equiparación de los Jornales en los Puertos; la Reglamentación del Trabajo en las Embarcaciones Menores y Mayores, Buques, etc., conocer sobre la marcha del Retiro Marítimo y la implantación de la Libreta para la comprobación del tiempo trabajado; sobre la Ley de Inteligencia obrera y sus resultados en la práctica; sobre el traslado de unos Trabajadores de unos para otros Puertos; sobre la afiliación de las Organizaciones del Transporte Marítimo de Cuba a la Internacional del Transporte que radica en Amsterdam; sobre la Creación de una Gran Federación Nacional del Transporte Marítimo y Terrestre; sobre la Modificación a la actual ley de Accidentes del Trabajo y varios otros temas.

UN COMITE DE RESOLUCIONES

El Programa es extenso, pero la organización del Congreso y sus deliberaciones está hecha para no perder tiempo en divagaciones y discusiones baladíes, cada Delegado habrá de presentar los proyectos de resoluciones a la mesa al inaugurarse el Congreso, estas pasarán a un Comité de Resoluciones y éste recomendará, modificará o rechazará la aprobación al Congreso.

Una Comisión de Credenciales dará por buenas o rechazará las representaciones que no procedan de colectividades de una reconocida buena fe.

Los Organizadores de este Congreso, consideran que es la primera vez que entre los obreros de Cuba se celebrará un acto constructivo y científicamente orientado para obtener resultados favorables a las ideas y propósitos que lo han inspirado.

LOS PASAPORTES Y CIUDADANIAS

Relación de los solicitados en la secretaría de Estado

PESAPORTES

Eugenio Blanco, Moisés Chachad, Enrique Armaiz, José de Lamar, Alberto Varona, José Carredeguas, Tomás Odery.

VISADOS

Enrique González.

CARTAS DE CIUDADANIA

José Hadjar, Miguel Rodríguez, Serafín Martínez, Teodoro García, César Fuga, José Rodríguez, Ichko Zilberdnevitz, Cristóbal Rodríguez, Manuel Morejón, Alberto Montolvo, Otilia Toledo, Kevork Kachadorian, Gustavo Colomga, Manuel Gumán, Juan Montero, Antonio Tamayo, Gumersindo Rodríguez, Mordko Amstibowski.

La lluvia en la Rpca.

Según los datos reportados a la Secretaría de Comunicaciones por los Centros de Telégrafos, durante las 24 últimas horas llovió en los lugares siguientes:

Provincia de Oriente.— Llovió poco en Auras, Baire, Bayamo, Biram, Chaparra, Central Rey, Felton, Gibara, Guisa, Holguín, Juguaní, y Velasco; regular en Antilla, Alto Cedro, Baracoa, Central América, Marcané, Mayarí, Preston.

En las provincias de Pinar del Río, Habana, Matanzas, y Santa Clara, no llovió y procedente de Camagüey no se había recibido el parte de lluvia.

RESPONSABLE DEL CHOQUE

El Jefe de la Policía Secreta informa a la Alcaldía, que cumpliendo instrucciones del Municipio, ocupó al señor Florencio Figueras y López, que se encuentra en la cárcel de Jaruco, su título de chauffeur número 230. La Alcaldía dictó ayer esta resolución, por estimar que Figueras fué responsable del choque ocurrido en la carretera de Jaruco a Tapaste, donde resultaron varios lesionados.

En la esquina de Cuba y Muralla chocaron el ómnibus 84 de la empresa Cuba, manejado por Manuel Delgado Montes y el tranvía 529 de la línea de Universidad-Muelle de Luz, que conducía Manuel Hidalgo y por consecuencia del accidente, el tranvía se descarriló, chocando contra una casa de esa esquina, propiedad de Leopoldo García, a la que causó daños, así como también produjo desperfectos en un anuncio. Tanto el motorista como el chofer se acusaron mutuamente de ser responsables del accidente.

EL REPARTO DE LOS ESTIMULOS

A las madres inscriptas en los Concursos de Maternidad. Notas

La confección de los informes relacionados con las cinco mil madres inscriptas en el Consultorio de Higiene Infantil de la Habana, entre las que se distribuirán unos siete mil pesos en metálico, está terminándolo la señora Antonia Prieto de Calvo, Jefe de Enfermeras del referido Negociado.

Las enfermeras están girando visita de inspección a las casas donde residen las madres inscriptas a fin de que el Jurado tenga antecedentes para otorgar los cinco premios de Higiene del Hogar que son: Primero de $100.00; Segundo, de $75.00, Tercero de $50.00; Cuarto de $25.00 y Quinto de $25.00.

Entre los alumnos de las Escuelas Públicas de La Habana de acuerdo con los informes que suministren los maestros por conducto de la Junta de Educación, se distribuirán los estímulos de Higiene Escolar.

Los estímulos por asistencia al Consultorio ascienden a 600 de diez pesos cada uno, así como tres premios por "Cuidados Maternales", de $100.00; $75.00 y $50.00 respectivamente.

También se distribuirán premios denominados "Consultorio Pre-Natal" y "Consultorio Post-Natal", cinco de cada clase, siendo el primero de cien pesos en cada caso y el último de veinticinco pesos.—En los Negociados de Higiene Infantil se examina atentamente a la mujer próxima a ser madre, sometiéndosele a un tratamiento adecuado cuando presenta avariosis o tuberculosis, etc., etc.

No hace muchos días el doctor Barreras, Jefe del Negociado Central de Higiene Infantil, nos decía que era "extraordinario el beneficio que está produciendo en la población infantil cubana esta organización de atenciones médicas contra las enfermedades específicas y pronto, cuando funcione el Asilo para aislamiento de niños hijos de madres tuberculosas que quedará instalado dentro de pocos días en el edificio que ocupó el "Asilo Rafael de Cárdenas", en Luyanó, adquirido por Sanidad, será mucho mayor el beneficio que se producirá".

El doctor José Miguel Peña, Tesorero del Jurado, y su auxiliar señor Ricardo Dauval, giró ayer a las madres residentes en los distintos pueblos del interior el importe de los estímulos que obtuvieron en los Concursos Nacionales de Maternidad, Homicultura y Fertilidad Eugénica. Hoy, a las nueve de la mañana, les será entregado dichos estímulos a las madres residentes cerca de La Habana.

Aún no se ha señalado la fecha para el reparto de las canastillas donadas por distinguidas damas de la sociedad habanera y las adquiridas por el Comité de la Canastilla del Niño Pobre, que preside la señora Angela Elvira Machado de Obregón.

Las Defunciones Ocurridas Ayer en la Habana

HASTA LAS 4 P. M.

Victoria Baró Armas, raza negra, 50 años, Lagunas 85, congestión cerebral.

Leoncio González y Lacosta, raza negra, 23 años, Animas 11, Casa Blanca, nefritis aguda.

Rosario Canals, raza blanca, 56 años, Virtudes 143, tuberculosis pulmonar.

Julián Núñez García, raza blanca, 26 años, Hospital Calixto García, tuberculosis pulmonar.

Liborio Calvo, raza negra, 70 años, Hospital Calixto García, arterio esclerosis.

Palentín Rodríguez Pérez, raza negra, 60 años, Dolores y Aramburu, insuficiencia cardíaca.

Josefa Córdova Rodríguez, raza mestiza, 66 años, Cueto 51, enteritis crónica.

Gervasio Fernández, raza b., 58 años, Hermita Catalanes, angina de pecho.

Florinda Ruiz y Armenteros, raza mestiza, 39 años, San Quintín 62, angina de pecho.

José Luis Lam, raza asiática, 3 años, Rayo 75, enteritis crónica.

Mariana Pedroso Pedroso, raza negra, 94 años, Asilo Santa Marta, senilidad.

Fulgencio Romero Echevarría, raza mestiza, 71 años, Justicia letra N, nefritis albuminosa.

Ana González Pereira, raza blanca, 46 años, L número 125, quiste del ovario.

Rosa María Otero Estrada, raza blanca, 34 años, San Rafael 246, nefritis crónica.

Manuel Calvet Calvet, raza negra, 55 años, Cárcel 8, hernia estrangulada.

Mario Buyón, raza mestiza, 3 meses, Santa Teresa 11, gastroenteritis.

Josefina Antelo González, raza blanca, 11 meses, Manglar, Pasaje A, bronquitis aguda.

Manuel Agna Durán, raza b., 42 años, La Benéfica, tuberculosis pulmonar.

Manuel Quintero Neilo, raza blanca, 19 años, La Benéfica, enteritis.

Luis Rodríguez, raza negra, 3 años, Animas 148, bronconeumonía.

Nicolás Valdés, raza blanca, 65 años, 10 de Octubre 166, cáncer del cuello.

José Norda Rodríguez, raza blanca, 79 años, Recreo 9, Cerro, cirrosis hepática.

ELECCIONES EN EL CASINO MATANCERO

Entusiasmo de la colonia hispana. Unas Impresiones muy elogiadas

Matanzas, Enero 7.

Existe el mayor entusiasmo entre los asociados de la prestigiosa institución hispanocubana Casino Español de esta ciudad, por las elecciones que en dicho Centro habrán de celebrarse, en la segunda quincena del corriente mes, para la renovación de la mitad de su Junta Directiva.

Son contendientes, en tan simpática justa, los estimados caballeros Marino Jaén y Eudero Alba, gozando ambos de los más justos afectos y cálidas simpatías entre los elementos de la culta Sociedad, que ha sabido siempre premiar los esfuerzos de sus más prestigiosos componentes, por el auge y progreso de la respetable Institución.

Se van conociendo ya algunos pormenores de los programas de los dos partidos que lucharán tesoneramente por alcanzar la victoria: la candidatura de Eudero Alba lleva el propósito resuelto de construir en el Cementerio el panteón que merecen los socios del Casino y para el cual el Municipio ha donado ya cuatro lotes de terreno.

Otra de sus caudalosas iniciativas será en convertir a Monserrat — de la propiedad del Centro — en un insuperable lugar recreativo, que atrayendo a los visitantes, le proporcione a su vez notables ingresos a la Sociedad, en vez de gastos como ha venido ocurriendo hasta ahora a la Colonia Española.

Por su parte, el programa del partido que capitanea el señor Marino Jaén, ofrece igualmente las más provechosas iniciativas, que se darán a conocer en breve, y que han de contar también con las mayores simpatías por parte de los asociados. Se dice que se proyecta dotar la Casa de Salud del más acabado instrumental quirúrgico y científico, así como también de una ambulancia del más moderno tipo, de la más imperiosa necesidad.

Es tal, en fin, el entusiasmo que reina para las elecciones, que en la tarde de ayer ha sido concertada, ante el notario doctor Estorino, entre los señores Francisco Angulo y Gabriel Valdés Canto, una apuesta de $750 a $500 que Angulo hace a la candidatura de Alba, quedando autorizado el Notario para que legalice cualquier apuesta que se le lleve hasta la cantidad de diez mil pesos.

La lucha comicial, promete ser pues de lo más reñida.

SE ELOGIAN LAS "IMPRESIONES" DEL DR. RIVERO

Las últimas "Impresiones" del Dr. Rivero, con relación a la necesidad de reorganizar los partidos a fin de que la voluntad popular pese sobre la elección de los candidatos y otros interesantes aspectos del actual momento político, han sido calurosamente elogiadas por el cuerpo electoral matancero, siendo vivamente comentadas en los sectores políticos y en los sitios públicos.

Muchas personas se han acercado a nosotros con el ruego de que traslademos las más cálidas felicitaciones a nuestro Director, existiendo en todos la firme esperanza de que el ilustre Presidente de la República preste a ello la mayor atención, por lo justo y patriótico de sus inspiraciones.

Quedan, pues, complacidas.

Alberto LOVIO,
Corresponsal.

El vigilante 375 arrestó a Ramón Carreras, chofer y vecino de Jesús Peregrino 20 y a Francisco Puñales Suriza, de igual domicilio, porque al requerirlo en Zanja y Rayo, lo desobedecieron y el Puñales lo amenazó. Este negó la acusación y agregó que el vigilante le rompió un reloj pulsera que tenía puesto.

LA COMPAÑIA CUBANA DE ELECTRICIDAD RECUERDA AL MUNICIPIO UNA DEUDA CON ELLA DE 1.932.138 PESOS

LA EXPRESADA COLECTIVIDAD DEMANDA DEL ALCALDE MUNICIPAL QUE ESA CANTIDAD SEA INCLUIDA EN EL PRESUPUESTO ORDINARIO O EN VARIOS

LAS INFORMACIONES DE AYER EN LAS VARIAS OFICINAS DEL MUNICIPIO

HAN TERMINADO LAS OBRAS DE EMBELLECIMIENTO Y REFORMA DEL CUARTEL DE BOMBEROS "CHARLES MAGOON".—ABIERTA LA BIBLIOTECA MUNICIPAL

La Compañía Cubana de Electricidad solicita de la Alcaldía, una relación de lo que adeuda el Municipio a esa Empresa por alumbrado en pasados ejercicios. Esos débitos son los siguientes:

Cuentas completas de alumbrado público y a las dependencias municipales $1,932.138.12; restos de cuentas quedadas por pagar en distintos meses por exceso de consumo en los créditos autorizados, $490,231.56; por intereses de demora o sea por cuentas que fueron formuladas de acuerdo con la clausula final del anterior contrato de alumbrado público $1,006.169.73; por servicios especiales solicitados por la Alcaldía hasta noviembre de 1925, $3,440,235.10; y termina la Compañía Cubana de Electricidad pidiendo se incluyan dichos adeudos o parte de los mismos en el próximo presupuesto ordinario municipal.

LA BIBLIOTECA MUNICIPAL

Por motivo de reformas estuvo cerrada durante breve espacio de tiempo, la Biblioteca Municipal, situada en la casa Zenea (Neptuno) número 225.

Desde el lunes de esta semana está abierta nuevamente la Biblioteca, con personal suficiente para atender al público durante los turnos de 12 m. a 4 de la tarde y de siete a 10 de la noche, todos los días hábiles.

PARA LA REDENCION DE UNA PLUMA DE AGUA

El señor Feliciano Fernández, como apoderado del señor Adriano Gutiérrez, dueño de la casa Jesús María 83, solicitó ayer certificado de la Alcaldía, donde conste que esa finca urbana tenía en el año de 1859 el mismo número, y que no se le varió en el año de 1860, al haerse la nueva rotulación de las casas de la Habana. Hace el señor Gutiérrez esa solicitud, para justificar dicho extremo ante el Secretario de Obras Públicas, a fin de justificar que está redimida la pluma de agua de la casa.

EDIFICIO DE DOS PISOS

José Rodríguez presentó ayer en la Alcaldía planos y memorias para la construcción de una casa de dos plantas en Escobar número 27.

PARA LA ORQUESTA DE LA OPERA RUSA

El presidente de la Comisión Nacional del Turismo ha solicitado del Alcalde autorice el que varios profesores de la Banda Municipal de Música, puedan figurar en la orquesta de la compañía de ópera rusa que actuará en breve en el Teatro Naaional.

El Alcalde ha accedido a tal ruego por tratarse de una temporada oficial de ópera patrocinada por la Comisión del Turismo.

EL CUARTELILLO CHARLES MAGOON

Francisco Díaz, Administrador del Depósito Municipal, participó ayer al Alcalde que se habían terminado ya los trabajos de pintura en el interior del Cuartel de Bomberos Charles Magoon. Esta Estación ha sido reformada en su totalidad, haciéndose los pisos nuevos, descubriéndose la sillería en las cuatro fachadas y adaptándose los departamentos destinados a comedor y taquillas de los bomberos.

OBRAS DENUNCIADAS

La policía participa que se están realizando obras de construcción sin licencia en Serafines 18.

VENTA DE UNA FINCA URBANA

Participó a la Alcaldía el Notario Dr. Ernesto Angulo, que la señora Josefina Susana Mato, ha vendido al señor Fernando Urdaeta Haro, la casa Calzada del Cerro número 602 y medio, con 2,950 metros superficiales, en la cantidad de 45.000.00

EL DR. LLANO

Se ha hecho cargo nuevamente de la Jefatura del Servicio de Higiene Infantil e inspección de las creches municipales, el Dr. Fernando Llano, por haber regresado de su viaje de descanso a los Estados Unidos, a donde fué en compañía de su hijo, el joven estudiante Jorge Llano e Ylarduya.

EL REGLAMENTO DE PESAS Y MEDIDAS

Por infracción del Reglamento de Pesas y Medidas, fueron multados en $6 40 Joaquín Wong y José Fong dueños de los puestos de frutas situados en Salud 51 y Carlos III 34.

MULTADOS

Por ejercer de Cicerones sin tener licencia fueron multados en diez pesos cada uno los señores Day y Vives de Morro 30 y Roberto Coowbs de Agramonte y Miramar.

EL TESORO MUNICIPAL

La recaudación municipal durante el día de ayer, fué la siguiente: Por el Ejercicio Corriente $8,022.94. Por Resultas $1,552.96 y para el Consejo Provincial $1,962.18.

La existencia en caja por todos ceptos era de $937,686.28 divididos del modo siguiente. Para el Fondo de Pensiones a Veteranos y Contingente Sanitario $4,718.24. Por Ejercicio Corriente $69,393.94. De Resultas $93,423.41 Para el Consejo Provincial $39,579.24 Del Presupuesto Extraordinario $153,542.73 y por Depósitos de todas clases $577,035.72.

COBROS

Los cobros efectuados por concepto de Cuotas Ocasionales ascendieron a 118.75. Por espectáculos a $983.66 y por multas a $37.

POR INSCRIPCION DE VEHICULOS

Por la inscripción de 13 vehículos, la recaudación fué de $376.75.

PAGOS AL ESTADO

la Tesorería Municipal se depositó en la Zona Fiscal de Oriente la suma de $24.708.91 para el Fondo de Pensiones a Veteranos y la de $4.941.76 para el Contingente Sanitario.

NOTIFICACION DE EXPEDIENTES DE APREMIO

El Ejecutivo Municipal de Jatibonico ha solicitado del de la Habana, que notifique al Dr. Manuel J. Rabas vecino de la calle 12 número 11, expediente de Apremio por la suma de $16.50 por ejercicio de la profesión de médico.

ANTECEDENTE DE JUICIO CORRECCIONAL

El Juez Correccional de la Sección Segunda interesa de la Alcaldía se le envíe copia del decreto número 337, a fin de poder resolver el juicio número 26,503 del pasado año, por coacción, vejación amenazas, cuyo procedimiento se sigue contra Enrique González, vigilante de la Policía Nacional número 1.406 de la Sección del Tránsito, a virtud de denuncia del señor Arturo García de Arenas, vecino de la calle Inquisidor número 1.

TRASMISION DE DOMINIO

La Secretaría del Impuesto Territorial del Municipio conoció ayer de estas trasmisiones de dominio de fincas urbanas:

Ante el Notario Dr. Julio Dumás, vendió la señora Elisa Tuckett al señor Francisco Lougerio Pérez, la casa J. A. del Cueto sin número, con 37 metros de superficie, en la suma de 1.200.00; la señora Constanza Moreira al señor Alfonso Suárez y Suárez, la casa Tamarindo 58, con 364 varas de superficie, en $5.700. Ante el Notario Dr. Mario Recio, vendió el señor José Sella a la señora Carmen Cabello, la casa Cerrada del Paseo 28, con 128 metros, en $10.000.

CICERONES SIN LICENCIA

El inspector municipal señor Reina Carmona, condujo ayer a la Quinta Estación de Policía, a los señores Simón Blunerg y Miguel Esnart, acusados de ejercer como cicerone sin licencia municipal, en el interior del teatro chino.

HALLAZGO DE UN LLAVERO

La Cuarta Estación de Policía remite a la Alcaldía un llavero y certificado de chauffeur número 370, del señor Antonio Sánchez y Gato, expedido por el Municipio de Guanabacoa.

LICENCIAS DE OBRAS DESPACHADAS

La Jefatura de Fomento despachó ayer las solicitudes de obras relacionadas para estas casas:

OBRAS MENORES: Pi y Margall No. 15 B: Fernández de Castro número 18. Ave. de Italia No. 96. Oficios y Obrapía. Auditor No. 27. Presidente Zayas No. 12. Aguiar 75. Santa Catalina esq. a 10 de Octubre. Lagunas 73. Calzada del Cerro número 460.

UTILIZABLES: Se expidieron certificados de utilizables para las fincas: Calzada Habana a Guanabacoa y Calzada de Guanabacoa Km. 4.

DE SALFUMAN Y CREOLINA

Los señores Eustaquio Navarro, José González y otros, propietarios e inquilinos de las casas calle 25 número 38 y 40, denunciaron a la Alcaldía que en la calle de referencia esquina a la de Espada, han establecido una fábrica de salfumán y creolina, donde se usan materias explosivas, que pueden constituir un peligro para el vecindario.

BAJAS PEDIDAS

Han solicitado ayer causar baja en el Registro de Contribuyentes, los señores Armando Canedo, limpiabotas en Infanta y Estrella, y J. Roca, zapatería en Atocha 12.

CONTRIBUYENTES

Distintos jueces de instrucción de la Habana, piden datos acerca de si son contribuyentes al Municipio los señores Armando Feito y Fernández, Antonio Egüez y Caos, Manuel García, Angel Sanció González, Albertina Facet y Rodín y Victoriano Truncuete y Candale.

OBJETOS DE UN ABINTESTATO

El Juzgado de Primera del Distrito Norte de la Habana, remite a la Alcaldía relación de efectos y ropas ocupadas con motivo del juicio de abintestato de la señora María Salvador y Pocorro, para que sean enviados al Depósito Municipal.

EMBARGO POR DEBITO DE CONTRIBUCIONES

La Alcaldía Municipal de Guanabacoa traslada a la de la Habana notificación de embargo para entregar al señor Alfonso del Portillo, vecino de Lagueruela entre Segunda y Tercera. La notificación es por débito de contribución industrial de la bodega de Jesús Nazareno 52, en aquella Villa.

EXEQUATUR CANCELADO

Comunicó ayer a la Alcaldía la Secretaría de Gobernación, haberse cancelado con fecha 22 de octubre pasado, el exequatur de estilo concedido a favor del señor Alexander Magno Ferraz de Andrade para ejercer funciones de Cónsul de la República de Portugal en la Habana.

QUIERE TOMAR POSESION

El señor Pedro Sautié y Laparrá presentó en la Alcaldía un escrito, solicitando se le fije día y hora para tomar posesión del cargo de jefe de la Sección de Subsidio Industrial del Departamento de Impuestos al amparo de resolución dictada por la Comisión Civil con fecha 14 de octubre del pasado año.

BECA PARA LA ESCUELA INDUSTRIAL

Ha solicitado del Alcalde el señor Ramón Lugo Peña, se le conceda una beca en la Escuela Técnica Industrial para su hijo Ramón Lugo Capote.

INFORME POLICIACO

La Secretaría de Gobernación trasladó a la Alcaldía un informe de la Policía Nacional por el cual se da cuenta que a los bailes que lleva a cabo la Sociedad Botón de Rosa, sitrada en Gervasio 164, acude elemento maleante.

LA TERMINACION DE VARIAS OBRAS

Informes del Ingeniero Jefe del Ngdo. de Construcciones

El Ingeniero Jefe del Negociado de Construcciones Civiles y Militares, ha informado de la terminación de las obras de reparación y pintura de la Estación de Bombas de Palatino, las del Almacén General de la Secretaría de Obras Públicas, la de reparación del Semáforo y mástil del mismo, en el Morro de Santiago de Cuba; las casetas para los aduaneros en los muelles de Luz y Santa Catalina.

Las correspondientes a las reparaciones del techo del Departamento del Laboratorio, y otras obras de menor interés en la Jefatura de Despacho.

SUBASTA PARA EL SUMINISTRO DE CLORO

En el Negociado de Contratos, se celebró la subasta para el suministro de cloro, con destino a los Acueductos, que tiene a su cargo la Secretaría. Con el resultado de la misma, se dará cuenta al Secretario del Ramo, para su resolución definitiva. El Tribunal recomendará se le adjudique a los Sres: Casteleiro, Vizoso y Ca., por resultar su proposición la más baja.

VARIOS INFORMES

El Jefe del Negociado de Calles y Parques, ha dado cuenta de los trabajos de reparación de calles, aceras y contenes, que en distintos de la ciudad, vienen realizando las cuadrillas de trabajadores de dicho negociado.

LA SECCION DE POLICIA

Por el Jefe de la Sección de Policía, del Departamento se rindió el informe semanal de los trabajos desempeñados por los miembros de la Sección, entre los que figuran la tramitación de numerosos expedientes, por desperdicios de agua, e infracciones del Reglamento de Limpieza de Calles.

REPARACION DE UN PUENTE

Se están llevando a cabo los preparativos necesarios, para dar comienzo en breve a las obras de reconstrucción del puente de acero, "Saramaguacán", en la carretera de Nuevitas a San Miguel.

Estas obras fueron oportunamente subastadas y se ha llevado a cabo la firma del contrato de adjudicación correspondiente.

Correo Aéreo Internacional

El aeroplano correo número 810-H, llegó a Columbia, procedente de Miami a las 10.21 a. m., conduciendo 19 sacos de correspondencia que pesaban 615 libras, con un total de 24,884 cartas y bultos postales.

Luis Martínez Curbelo, chofer del camión 65114, denunció que en ocasión en que tenía estacionado su vehículo en la calle de Cristina, el motor 1900 de la Havana Electric, chocó con el camión, causándole daños cuyo valor no pudo precisar.

EL UNO Y MEDIO SOBRE EL FLETE

Para las mercancías que salen de Cuba y se cobran fuera

La cobranza del impuesto del Uno y Medio por Ciento sobre los fletes de aquellas mercancías que, embarcadas en Cuba, han de ser cobradas en el extranjero, preocupa a los comerciantes y a los representantes de casas navieras.

Con el fin de buscar solución a este importante asunto, dichos miembros de la Cámara de Comercio y navieros han solicitado una audiencia del secretario de Hacienda, doctor Mario Ruiz Mesa, el cual ya la ha concedido.

En ella serán estudiados así mismo otros asuntos de interés a las clases comerciales.

LA SEMANA del AUTOGRAFO

Como ya han anunciado los periódicos, toda la semana que empezó el lunes está la Srta. Mary Morandeyra, la bella poetisa, en el piso segundo de EL EN CANTO, de cuatro a seis de la tarde, para recibir a sus amistades y admiradores que vengan a adquirir su nueva obra "Estremecimientos" —poemas en prosa con prólogo de Eduardo Zamacois—para firmarles y dedicarles el ejemplar, así como cualquier otro de sus libros—"Auroras" y "Plenilunios" —que se venden en el Departamento de Información de EL ENCANTO—planta baja.

El Encanto

OFERTA ESPECIAL DE BOLSAS.

Contiguo al Departamento de Cintas —por Galiano—hemos establecido el Departamento de Bolsas y Carteras económicas.

Lo inauguramos con una OFERTA ESPECIAL en la que se ofrecen bolsas y carteras de los estilos más nuevos.

DESDE 2,00 HASTA 6,50

En el Departamento Central de Bolsas y Carteras, por San Rafael, se han recibido muchas novedades. De calle, tarde y noche.

El Encanto

El Encanto

TERCER PISO

Sweaters Para Colegiales.

Se reanudaron las clases en todos los colegios. Estamos en pleno invierno. Todos los escolares deben ir a clase provistos de los sweaters reglamentarios. Los cambios de temperatura son frecuentes y violentos.

CUALQUIER SWEATER REGLAMENTARIO LO ENCUENTRA USTED EN "EL ENCANTO".

PRODUCTOS DE LA ACADEMIA CIENTIFICA DE BELLEZA DE PARIS.

CREMA DE CLARA DE HUEVO.— Incomparable para inflamaciones y arrugas que aparecen alrededor de los ojos (patas de gallo) 2.25

PRINCESA DE LAS CREMAS.—Suaviza y aterciopela el cutis protegiéndolo de la intemperie. No contiene ningún cuerpo grasiento. Sostiene admirablemente los polvos. En blanco, carne y rachel 2.00

LECHE DE CREMA "IMENIA". Loción que suaviza, limpia los poros y blanquea el cutis 1.75

CREMA "NOVELIA" PARA MASAGE. Contiene todas las propiedades para la limpieza de la epidermis 1.25

POLVOS SEDUCCION. — Especiales para cutis grasientos. Unicos que no contienen grasa. Blanco, rachel, ocre y rosa 0.65

POLVOS ARROZ 'D'UVET DE LYS".— Facilitan la transpiración de los poros. De suavidad y adherencia perfectas. En todos los tonos y perfumes 2.25

POLVOS DE ARROZ LYTIAL. — Invisibles, transparentes, higiénicos y muy adherentes. Dan al cutis una frescura natural 1.50

ACEITE FLORIDO. — Reemplaza al agua y al jabón en las epidermis delicadas, secas y anémicas, y vigoriza los músculos 2.50

JABON DE TOCADOR "IMENIA". — De calidad extrafina y muy untuoso. Es antiséptico y completamente neutro. La pastilla 0.80

La caja con tres pastillas 2.25

Todos estos productos en nuestra Sucursal de Camagüey.

El Encanto

PLANTA BAJA

M.E.C.D. 2016

DIARIO DE LA MARINA

A Través de la Vida

Por Héctor de Saavedra

Política Interior

La otra noche, casi a la puerta de "Bagatelle", ocurrió un accidente trágico. Por supuesto que fué por causa de automóviles y noten ustedes, de paso, que nada ocurre de anormal como no sea la normalidad de esos hechos con los cuales, dada nuestra escasa población, batimos el "record" de muertos y heridos.

Pues marchaban en dirección contraria un automóvil y un camión, cada uno por su derecha y Dios sobre todos. La cosa andaba bien, cuando apareció en la curva que allí hace el camino una máquina que venía en sentido opuesto al automóvil. Marchaba, como aquí es costumbre, "a las cuatro patas" y llevaba, brillantísimos, unos potentes focos de carretera. El chofer del automóvil quedó deslumbrado y ciego con aquella luz que se le venía encima e instintivamente trató de desviarse, pero como no veía fué a dar con el camión, que no esperaba aquella arremetida. Resultado: un destrozo horrible, varios heridos y un muerto tan espantosamente desfigurado que parecía un monstruo; los ojos habían salido de sus órbitas.

Ahora bien, la máquina que lucía tan espléndida luminaria contempló el espectáculo y... siguió su camino.

A veces sucede, cuando ocurren esas cegueras por causa de la enorme brillantez de la luz, que el que la causa, por más que él vea bien claro, no puede impedir que el que ha quedado ciego se le venga encima. Por evitar esto, un amigo mío que conducía él mismo su máquina por el estrecho camino que va al Casino de la Playa, optó, ante unos focos que lo deslumbraron, torcer hacia la cuneta donde se rompió su carro y él quedó magullado.

Hay disposiciones... en los Reglamentos, que regulan la conducta de los conductores que deben apagar sus luces tan pronto como vean otra máquina, que también tiene que observar la misma acción. Pero es desconocer la idiosincrasia del país pretendiendo que alguien sacrifique sus gustos en aras de la ley y de la buena educación. Lo que quiere cada uno es ver claro y lo demás le importa poco. Así ponen en sus carros focos que dan envidia a la farola de Gijón y marchan con ellos no sólo por la carretera de Columbia, que no es un camino real, sino por el mismo Malecón.

Esto, a más de ser contrario a las leyes y peligroso es... ¿cómo diré que no sea muy crudo?... De muy mal gusto. Las personas bien educadas se muestran en todas sus manifestaciones: ni hablan a gritos, ni preguntar: "¿qué casa?", en el teléfono, ni usan nada llamativo ni chillón. Esa fué la característica de los sud-americanos que con sus estilos pintorescos se captaron el calificativo de "rastacueros" que les dieron en París.

Yo he tratado desde este lugar esa licencia que debía reprimirse por peligrosa, y me he dirigido al estimable colega el "Automóvil Club de Cuba", que tiene autoridad. Nada se ha hecho. ¿Saben ustedes por qué? Porque se espera a que sean víctimas algunas personas prominentes o algún peje gordo del Gobierno.

En los inicios de nuestra República, el puente de La Lisa, en Marianao, no tenía a su entrada, frente a la calle de Luisa Quijano, si no estoy equivocado, ningún muro de contén y muchos se habían despeñado por aquella furnia. Pero era gente pobre y nadie hacía caso. Resultó que el General Ríus Rivera, cuñado de Don Tomás, y Secretario de Hacienda, vivía en la "Anita" y un día que su tilbury lo había dejado en la estación del ferrocarril, al volver a casa, cayó en el despeñadero

"El carro y el caballo y caballero",

como escribió Herrera.

Naturalmente, surgió en el acto el muro de contén y así se hizo una obra de utilidad pública.

Pero, sentiría que fuera,—la supresión de los focos—a costa de la vida de alguien aunque se tratara de los que contribuyen a estrangular al país.

14 AÑOS PARA UN HOMICIDA QUE TENIA LA OBSESION DE QUE SE BURLABAN DE EL

Conclusiones provisionales del Fiscal pidiendo esta pena para Joaquín Piqueras, matador de Rosario Bravo Louro

SE ABRIERON AYER, NUEVAMENTE, LOS TRIBUNALES

Casada y anulada por el Supremo la sentencia contra tres acusados de asalto y robo en la finca 'Los Padres'. Juicios.

Se reanudaron ayer las labores en el Tribunal Supremo y en la Audiencia, una vez transcurridas las vacaciones de Navidad.

EN EL SUPREMO

EL HECHO OCURRIDO EN LA FINCA LOS PADRES. — SENTENCIA CASADA Y ANULADA

La Sala de lo Criminal del Tribunal Supremo acaba de casar y anular la sentencia dictada por la Sección Segunda de la Sala de Vacaciones de la Audiencia de la Habana, en la causa correspondiente al Juzgado de Instrucción de la Sección Cuarta, apreciando aquel alto Centro uno de los motivos alegados por el letrado recurrente doctor Carlos A. Muñoz Hernández, respecto al quebrantamiento de forma; absteniéndose, por ahora, de hacer pronunciamiento alguno en cuanto a los puntos de infracción de ley que se abogaron.

Esta resolución del Tribunal Supremo envuelve también una situación jurídica de actualidad, harto interesante; pues la Audiencia, al dictar sentencia en la causa mencionada, condenó a diez años de presidio mayor a los tres acusados, Saturnino Hermida, Andrés Marrero y Manuel Tovar, como autores de un delito de robo, a mano armada, en la persona de Francisco Urquiza, en la finca Los Padres, con las agravantes de abuso de superioridad y reincidencia, prescindiéndose, en lo absoluto, de la atenuante privilegiada de edad que concurría en Marrero, en cuya contra no existió otro extremo que la suposición que hizo el Ministerio Fiscal en el acto del juicio, acerca de que el mismo representaba ser mayor de la edad acreditada por dictamen pericial de los médicos forenses. Ahora la Sala, al dictar sentencia, tendrá que resolver sobre la edad de Marrero, mantenida, como atenuante, por el doctor Muñoz Hernández, en sus definitivas conclusiones, cual lo dispone el Tribunal Supremo. Y como en todo el procedimiento se ha probado que Marrero sólo contaba diez y ocho años, es viable que sea puesto en libertad, por haber extinguido ya los seis meses de arresto que le correspondían.

EN LA AUDIENCIA

RECLAMA UNA SOCIEDAD DE LOS ESTADOS UNIDOS CONTRA UN COMERCIANTE

Ante el Juzgado de Primera Instancia de Almendares se estableció juicio declarativo de mayor cuantía, sobre cobro de cantidad de dinero, por la Omaha Cold Storage Company, domiciliada en Omaha, Nebraska, Estados Unidos de América, contra Arsenio del Campo y de la Vega, comerciante de esta capital.

Por el juez se declaró la demanda con lugar al desecharse la excepción de falta de acción alegada por el demandado, al que se condenó a pagar a la entidad actora la suma de 2.760 moneda oficial, intereses legales desde la interpelación judicial y las costas del juicio.

Fallo que la Sala de lo Civil de esta Audiencia, aceptando la tesis de los doctores Luis Rozaina y Luis Vidaña, del bufete ambos del doctor Sánchez de Bustamante, que dirigieron a la actora en ambas instancias, ha confirmado en todas sus partes.

LA SOCIEDAD J. ULLOA Y COMPAÑIA CONTRA UN COMERCIANTE DE GUINES Y OTROS

En el juicio de menor cuantía seguido en el Juzgado de Primera Instancia de Almendares, sobre cumplimiento de contrato, por la sociedad J. Ulloa y Compañía, sucesora de Toldkdorff y Ulloa, del comercio de esta plaza, contra Celedonio Jiménez Larrado, barbero de la Villa de Güines y contra Manuel Fernández Troncoso, comerciante de la misma vecindad y Manuel Troncoso, también vecino de Güines, el juez, aceptando la tesis de la doctora señorita Aurora Castro, a la que asistió su señor padre el procurador Luis Castro Parera, declaró la demanda con lugar, condenando a los demandados a que paguen solidariamente a la entidad actora la cantidad de seiscientos treinta pesos moneda oficial, por resto del precio del automóvil marca Essex, de seis cilindros, en virtud del contrato de compraventa celebrado, más los intereses al tipo pactado y las costas.

Sentencia que la Sala de lo Civil, aceptando también la tesis de la citada letrado y procurador, ha confirmado en todas sus partes, con las costas a los apelantes demandados.

REQUERIMIENTO PARA EL PAGO DE CANTIDAD

Dicha Sala ha confirmado el auto del Juzgado de Almendares, que dejó sin efecto la providencia que dispuso el requerimiento a la sucesión de Florencio González López, para que pagara la suma reclamada en el término de ocho días en el juicio de mayor cuantía seguido por la sucesión Sinesio Barredo Cobián contra González López y otros. Las costas se imponen en la forma ordinaria.

RECLAMACION DE UNA COMPAÑIA DE FIANZAS

Ha revocado la expresada Sala la sentencia del Juzgado de Primera Instancia de Almendares, dictada en el juicio declarativo de menor cuantía, seguido, sobre cobro de pesos, por la Compañía de Fianzas La Garantía, de esta ciudad, contra Manuel Alvarez Junquera, comerciante de esta plaza.

El juez había declarado la demanda con lugar condenando al demandado a pagar a la actora quinientos veinticinco pesos moneda oficial, intereses y costas.

Pero la Sala, al revocar ese fallo, como lo pidiera el doctor Henry Salazar Parejo, director del demandado, absuelve a éste de la demanda, con las costas de cargo de la entidad actora.

CONTRA UN DECRETO PRESIDENCIAL QUE ANULO UNA SUBASTA

La referida Sala ha declarado caducado el recurso contencioso administrativo entablado por Amadeo Delgado Pérez, contra el decreto del señor Presidente de la República, por el que se anuló la subasta celebrada el 30 de abril de 1928, para la adjudicación de las obras de reconstrucción de la carretera de Cienfuegos a Manicaragua. Procede tal declaración por haber transcurrido un año sin que la parte recurrente instara en el recurso.

TENIA LA OBSESION DE QUE TODO EL MUNDO SE BURLABA DE EL

El fiscal de la Audiencia ha formulado conclusiones provisionales solicitando catorce años, ocho meses y un día de reclusión temporal para el procesado Joaquín Piqueras Mañas, a quien imputa un delito de homicidio sin circunstancias modificativas.

Fija el fiscal la indemnización a los herederos de la víctima en la cantidad de cinco mil pesos, relatando los hechos en la siguiente forma:

El procesado en esta causa Joaquín Piqueras Mañas tenía la obsesión de que todo el mundo se burlaba de él, estimando que tal hacía Rosario Bravos Louro, por cuyo motivo el día 13 de noviembre de 1926, con un revólver que portaba y ha sido ocupado, le hizo varios disparos que la produjeron la muerte.

A raíz del suceso fué recluído el procesado en Mazorra por padecer de locura, permaneciendo en dicho Hospital hasta ahora poco en que se la dió de alta, poniéndose de nuevo en curso la causa.

PENAS QUE INTERESA EL FISCAL

En otros escritos de conclusiones provisionales formulados al efecto, solicita el propio fiscal las siguientes penas:

Un año, ocho meses y veintiún días de prisión correccional—distintas causas—para cada uno de los procesados Benito Cruz, Domingo González, Nicolás Arencibia, Felipe López Rodríguez, Juan Cueto Bermejo y Pedro Rodríguez Valdés.

Un año y un día de prisión correccional, por atentado a agente de la autoridad, para cada uno de los procesados Oscar Pout, Jack Bradley y Hames Harris.

Ciento cincuenta días de encarcelamiento, por defraudación a la aduana, para Rafael Tonsan.

Un año y ocho meses de prisión correccional, por usurpación de funciones y seis meses de arresto mayor, por estafa, para cada uno de los procesados Pedro Nater Benítez y Pedro Fernández López.

Seis meses de arresto mayor, por estafa, para Manuel Marí Martínez.

Y la misma pena, por idéntico delito, para Isidro Valverde.

JUICIOS ORALES

En la tarde de ayer se celebraron en las distintas Salas de lo Criminal de la Audiencia los siguientes juicios orales:

Contra:

Justo Camejo, por delito privado.

Víctor Torres Iglesias, delito privado.

Carlos del Valle Rodríguez, hurto.

José Lama Nieto, lesiones por imprudencia.

Eugenio Pérez Martínez, lesiones graves.

Valeriano Rodríguez González, estafa.

José Antonio Marcos Rodríguez, tentativa de estafa.

Miguel López del Castillo y René Méndez Hernández, hurto.

Virgilio Pérez Gil, robo.

Julio Severo Noval González, lesiones por imprudencia.

Juan Arbelo Gutiérrez, delito privado.

Susano Gutiérrez González, atentado.

Visto el resultado de la prueba, el fiscal retiró la acusación en cuanto al procesado Susano Gutiérrez y elevó a definitivas sus conclusiones provisionales respecto a todos los demás.

SEÑALAMIENTOS PARA HOY EN LA SALA DE LO CIVIL DE LA AUDIENCIA

Contencioso: The Coca Cola contra el secretario de Hacienda. Ponente: Montagú. Letrado: Foyo. Procurador: Granados. Fiscal.

Consulta: Este, Juana Paña, contra José Alvarez. Ponente: Montagú. Letrado: Gaytán. Procurador: Pérez. Estrada. Fiscal.

Pensión. Norte, Guilermo Trillo Loredo. Ponente: Montagú. Letrado: Edreira. Fiscal.

Contencioso: Acumulados. Ca. Sport Fomento Turismo Habana contra alcalde de la Habana. Ponente: Montagú. Letrados: Remirez y Cruz. Procuradores: Pereira y Cárdenas.

Mayor: Centro. J. Dady Eng and Contracting Co. contra Co. Amézaga. Ponente: Montagú. Letrado: Cárdenas. Procuradores: Monnar y Ferrer.

Mayor: Centro. Eugenio López contra Vicente Millán. Ponente: Montagú. Letrado: L. Vivigo. Procurador: Udaeta.

Mayor: Sur. José Zich Reich contra Compañía Cervecera Avileña. Ponente: Montagú. Letrados: Vivigo y Piña. Procurador: Campos. Estrados.

Mayor: Este. Narciso Carrión contra Ca. Buenavista y otros. Ponente: Montagú. Letrado: Mendigutia. Procurador: R. Arango. Estrados.

Incidente: San Antonio. Mario Lluria contra Leonardo Sánchez. Ponente: Montagú. Letrados: Lluria y Sánchez.

Menor: Este. José Alsina contra Francisco Garrido. Ponente: Montagú. Letrados: Martínez y Justiniani. Procurador: J. Cabrera.

Ejecutivo. Almendares: Marsden Robert Leeder contra Rafael Fors. Ponente: Montagú. Letrado: Zenea. Parte.

Menor: Marianao. José Gómez Salas contra Carlos Argüelles. Ponente: Montagú. Letrados: Plazaola y Cabello. Procuradores: Vega y Puzo.

NOTIFICACIONES PARA HOY

Dr. José Puig y Ventura (seis asuntos); Armando Gobel; Juan Alvarez Vega; Roberto Udaeta; Ramiro Arecis; Enrique Salazar y Parejo; Alberto Menéndez; José A. Rivero Bello; Julián V. Montiel; Antonio Hernández Valdés; Joaquín Gallardo; Marsden Robert Leeder; Juan Rodríguez Terrabas; José Fariñas Gómez; Rodolfo Fernández Jiménez; José de Castro; Mario Ostolaza; Aruro García Ruiz; Manuel Bonada; Antonio Lancís; Alfredo Pérez Ortega.

Urgentes: Evelio Jiménez Cabrera; Jorge Diago; Arturo Miró; José Luis Llorens; Juan González Quintana; Juan Ledón; Elier Roqueta; Silvio Sanabria; Rafael Gallana.

Pensiones: Mario Martínez Capella; Félix Fresneda; Caridad Argentina Cebrián de Veles; María Cebrián de Grau; Eloisa Cebrián viuda de Cabrera; Ana María Cebrián de Mesa; Lucas Jacobo Lasaga; Leandro Roque.

SON ORDENADAS MAS DETENCIONES

La Asociación de la Prensa y los periodistas detenidos

Hemos recibido anoche la visita del señor Publio Arroyo Ramos, Administrador de nuestro colega de Santiago de Cuba 'La Independencia", y hermano de su Director señor José Arroyo Ramos, quien junto con el señor Carlos Dellundé está recluído en la Cabaña y pendiente de la jurisdicción militar, con motivo de la publicación, en dicho diario, de noticias relacionadas con la reforma de la Constitución, el Ejército, la vicepresidencia etc., las que se estimaron nocivas para los intereses de la nación.

El señor Publio Arroyo nos manifestó que su hermano José desea hacer constar lo siguiente: "Que su detención, sin duda alguna, se debe a una mala interpretación, que no estaba en ánimo de él herir ni calumniar a las autoridades, ni restarle prestigios al gobierno del General Machado ni lastimar al Ejército; y que, los hermanos Arroyo son de abolengo netamente liberal; que por el triunfo de este Partido así como por el del General Machado libraron recias batallas en todas las elecciones".

CON EL JUEZ INSRUCTOR DR. QUESADA

Visitamos anoche al doctor Gabriel M. Quesada, nos recibió en su domicilio de Galiano. El vive en esta gran arteria, entre las calles de San José y Barcelona.

—Pudiera usted adelantarnos alguna noticia.

—Ninguna.

—Ha recibido usted la notificación de su nombramiento de Juez Especial.

—Permítame que guarde silencio.

—¿Cuál será la clasificación de esta causa?

—Para emitir una afirmación es preciso conocer antes, en sus detalles, el problema la causa, los hechos.

DOS NUEVAS ORDENES DE DETENCION

Se ha dictado orden de detención contra los corresponsales, en la Habana, de "La Región" y "El Comercio" de Santiago de Cuba, señores Mosqueda y Aguilera respectivamente. Anoche no habían sido detenidos todavía.

EN LA CABAÑA

En la Cabaña—fortaleza militar—no pudimos obtener, por la índole de esa dependencia, informe oficial alguno a propósito de los señores Dellundé y Arroyo.

LA ASOCIACION DE LA PRENSA

La Asociación de la Prensa de Cuba viene prestando dedicación especial al caso de la detención de los periodistas orientales señores Carlos Dellundé, Arroyo Ramos y Roger de Lauria, que se encuentran recluidos en la fortaleza de La Cabaña desde ayer.

Con ese objeto el Presidente, y otros miembros de la Directiva, han realizado en los días de ayer y el lunes, distintas gestiones y celebradas varias entrevistas con caracterizadas personas del elemento oficial.

EL ETERNO EMPLEADO . . . . . por ABELA

—Mira, Mica; quítame el cuadrito de ahí y ponlo de manera que se vea menos de la calle.

DECLARACION DE PRINCIPIOS HECHA EN LA CONVENCION PROVINCIAL DE PERIODISTAS DE CAMAGUEY, EN NUEVITAS

DICHA DECLARACION, RECIBIDA CON GRANDES APLAUSOS FUE FORMULADA POR EL SR. LUZAN, NUESTRO CORRESPONSAL Y DELEGADO DE LA ASOCIACION

Dignificar la profesión con la honradez de procedimiento

INTEGRIDAD DE LA PATRIA

Todo gobierno será defendido por la prensa sin distinción

NUEVITAS, Enero 7, DIARIO, Habana.—En la convención provincial de periodistas camagüeyanos celebrada en esta ciudad fué leída por el Sr. Carlos Luzán delegado de la Asociación de la Prensa en Ciego de Avila y Corresponsal del DIARIO DE LA MARINA, la siguiente declaración de principios que fué acogida con grandes aplausos:

"La prensa de Camagüey, reunida en esta Convención declara: Que como primordial propósito al unirse todos los elementos que actuan en el periodismo camagüeyano se considera: el dignificar la profesión, hacerla más respetable cada día por la honradez de sus procedimientos y unificar todos sus esfuerzos a defender la integridad de la Patria cubana hasta el punto de que todo Gobierno sea cual fuere su característica política, será respetado y acatado como institución de la Patria y defendido por los miembros del periodismo cubano con la pluma, y si fuere necesario con la espada, contra toda intromisión extranjera que pretendiera menoscabar la dignidad de la Nación, el derecho del pueblo cubano a ser libre y determinar libremente sobre sus problemas interiores. La prensa cubana, y en particular la prensa de Camagüey reunida aquí en esta Convención de Nuevitas, declara que no permitirá nunca que la bandera que en el año de 1899 sustituyó a la que durante siglos y siglos fué símbolo de la nación progenitora, sea sustituida por otra, ni temporalmente, cualquiera que fueran los errores en que su Gobierno pudiera caer. La prensa cubana, ante todo, por encima de los credos políticos que pueda sustentar, tiene como artículo primero de su doctrina la defensa hasta el sacrificio de la nacionalidad cubana".

La Delegación de la Asociación de la Prensa de Cuba en Ciego de Avila, estaba representada por los Directores de periódicos Sres. Carlos Luzán, Tomás Arredondo, Enrique García Pérez, Antonio Benedico, Eugenio González, Francisco Escámez y Victor Campos.

Ramón Pérez R, Corresponsal.

UNA JUNTA DE LA SD. GEOGRAFICA

Celebró junta ordinaria en la Academia de Ciencias

Celebró sesión anoche en la Biblioteca de la Academia de Ciencias, la Sociedad Geográfica de Cuba, en junta ordinaria.

Presidió el Ingeniero Sr. Juan Manuel Planas, actuando de Secretario el Dr. Jorge Le Roy.

Se tomaron estos acuerdos ponerse de pié en recuerdo del Teniente aviador Carl Eielson, desaparecido en los confines de Alaska y Siberia; aprobar el acta de la sesión anterior; conocer del informe del Relator para el año 1929, sobre los hechos acaecidos en el año, dignos de recompensa; conceder Gran Medalla de Oro del año 1929 a Richard E. Byrd, por su reciente vuelo al Polo Sur y Medalla de Oro también al Dr. Juan Tomás Roig por su libro "Diccionario Botánico de Nombres Vulgares Cubanos".

EL CONCURSO DE BELLEZA

PAISES EUROPEOS QUE ESTARAN REPRESENTADOS EN ESA JUSTA

El Concurso de Belleza que hemos organizado en combinación con el gran periódico brasileño «A Noite», que tuvo la gentileza de confiarnos la misión de designar una señorita para que vaya a Río de Janeiro a representar a Cuba, promete ser algo verdaderamente excepcional a juzgar no ya por los premios que han de otorgarse, sino por el número de países que se disponen a concurrir a esa justa.

Entre los de Europa han decidido enviar representación Francia, Alemania, España, Portugal, Austria, Holanda, Hungría, Polonia, Checoeslovaquia, Rumania y Grecia, siendo seguro que en breve decidan concurrir también, pues para ello están haciéndose los necesarios preparativos, Inglaterra, Bélgica, Dinamarca, Irlanda, Bulgaria, Suiza, Finlandia, Noruega, Suecia, Yugoeslavia y Turquía, faltando únicamente en la lista de los adheridos Italia y Rusia, en los que se realizan las oportunas gestiones para que concurran.

Si Europa responde en esa forma a la invitación de «A Noite», no hay que decir cómo está respondiendo América, especialmente la de origen hispano. Puede aseverarse que no habrá un solo país de los nuestros que no esté representado en el magno certamen internacional de Río de Janeiro, en el cual se reunirán seguramente los más bellos tipos de mujeres del mundo, para disputarse el apetitoso premio de diez mil dólares que ofrece «A Noite» y que lleva aparejado el título de «Miss Universo», galardón codiciable por lo que significa, cuando se obtiene en noble lid.

La mujer cubana, bella entre las bellas, puede triunfar en esa justa, a la que ha sido invitada por nuestro conducto, y para designar la que deba representar a Cuba, hemos abierto el Concurso Nacional de Belleza.

DIECISIETE AÑOS DE RECLUSION PARA EL MATADOR DEL PINTOR N. NEGRIN

Un individuo herido al embestirle un toro, en Cárdenas. Perjuicio en Banagüises por el itinerario ferroviario

(Por Telégrafo)

MATANZAS, enero 7. — DIARIO, Habana. — Reanudó hoy sus labores la Audiencia de esta provincia, con la causa radicada al No. 730 de 1929 por homicidio, del Juzgado de Cárdenas, contra Félix González, que el día primero de octubre del pasado año causó varias heridas, en la finca Tajanera, al pintor Nicolás Nogrin, por haber pintado unos letreros que entendió le aludían, a consecuencia de los cuales falleció después. Integraban el Tribunal los doctores Pagés, presidente; Enrique Guiral y Benito Costo.

Depusieron en el juicio ocho testigos nombrados Francisco Cárdenas, Justo Peniche, Vicente Trasanco, Justo Pedroso, Norberto Medeiros, Faustino Gutiérrez, Pedro Herrera y Marcadio González. El fiscal doctor Manuel de Para, pronunció un informe en el cual mantuvo sus conclusiones provisionales que elevó a definitivas, solicitando para el procesado la pena de diecisiete años, cuatro meses y un día de reclusión temporal, accesorias correspondientes e indemnización de cinco mil pesos. Su defensor, doctor Reyes Lovio, pronunció un alegato solicitando la absolución de su defendido. El juicio ha quedado concluso para sentencia.

—Falleció en la Cárcel de esta ciudad el penado Vicente Tamayo, de 22 años de edad y de la raza mestiza, que ingresó en la misma procedente de Santiago de Cuba, de donde fué trasladado con cincuenta y dos presos, cumpliendo condena. Según certificado médico de asistolia, asistiéndolo en sus últimos momentos su padre, que también cumple condena, procedente de la Cárcel de Santiago de Cuba. — **Alberto Lovio,** Corresponsal.

HERIDO POR UN TORO

(Por Telégrafo)

CARDENAS, enero 7. — DIARIO, Habana. — Esta mañana fué traído a esta ciudad de la finca Cantera, José Fernández Fernández, quien recibió varias heridas graves al ser acometido por un toro en dicho lugar. Fué curado en la Casa de Socorro de esta localidad.—**González Bacallao,** Corresponsal.

FALLECIO UNA ANTIGUA VECINA

(Por Telégrafo)

AMARILLAS, enero 7. — DIARIO, Habana. — Ha fallecido en el Manguito la respetable y estimada dama señora Belén Martínez viuda de González, antigua vecina de ese pueblo. Su cadáver será traído a esta localidad, donde recibirá cristiana sepultura. Reciban sus familiares nuestro más sentido pésame. — **López Calera,** corresponsal.

CAUSA PERJUICIO EL NUEVO ITINERARIO DE TRENES

(Por Telégrafo)

BANAGUISES, enero 7. — DIARIO, Habana. — El nuevo itinerario, puesto en vigor por los Ferrocarriles Unidos desde el día primero del actual mes, ha perjudicado grandemente a los viajeros que, procedentes de la Habana, Matanzas y otras ciudades se dirigen a San José de los Ramos, a esta población y a otras localidades.

El tren 30 que procedente de Güines se dirige a Cárdenas y que antes combinaba en Retamal con el tren 3, que procede de la Habana, desde el día primero ya no lo hace, por lo que los viajeros de este último tren tienen que seguir viaje a Colón, pernoctando en esa ciudad.

Numerosas personas se han dirigido a este corresponsal para que por medio de las columnas del DIARIO haga llegar hasta la Empresa de los Ferrocarriles Unidos su inconformidad, rogándole sea repuesta nuevamente la combinación de antes, tan beneficiosa.

Inspeccionada una Escuela. — El Dr. doctor Eduardo Muñoz, superintendente provincial de Escuelas, acompañado del inspector provincial doctor Juan de Juan, giraron en el día de hoy inspección a la Escuela número 6 de esta localidad, que dirige con gran celo nuestro compañero señor Enrique Ramos. Las aludidas autoridades escolares establecieron el nuevo sistema de educación en las cuatro aulas de que consta ese Centro educacional, saliendo altamente complacidos de la buena orientación pedagógica observada. Mi felicitación al profesorado. — **Francisco Herrera,** Corresponsal.

En Factoría y Corrales chocaron el auto 38913, manejado por Segundo Milián Mederos y el ómnibus 51201, de La Nacional, que conducía Juan Ramón Ruiz, recibiendo averías el automóvil. El automóvil 40021, conducido por Ceferino Vale Noya, chocó en Monte y Angeles con el tranvía 351, recibiendo pequeñas averías.

EL CONDE VON LUCKNER LLEGARA EN BREVE A LA HABANA, EN SU YACHT

Ocupación de un contrabando de cigarrillos americanos y detención de ocho polizones que trataban de irse para E.U.

EL DISTINGUIDO ABOGADO HORACIO RUBENS LLEGO AYER

Embarcó el Administrador de los Ferrocarriles Unidos.—El 'Orizaba' y el 'Caronia' arribaron ayer. (Noticias porteñas).

EL YATE OILIVE K

De Miami llegó ayer el hermoso yacht americano "Oilive K." que trae a bordo a su propietario Mr. Chas F. Kettering, una de los Directores de la General Motor Company, a quien acompaña su esposa e hijo, y sus amigos los señores Virgilio Weifenbach, Julius Stone, William Chryst, Roy Mc Clure, John Pratt, Robert Lanpluer, Gar Wood, William Catherell, John Wells e hijo, todos los cuales seguirán viaje hoy a la Isla de Galápagos para dedicarse a la pesca.

RAPIDO VIAJE DEL ORIZABA

Un rapidísimo viaje acaba de realizar el vapor americano "Orizaba", de la Ward Line que llegó a nuestro puerto a las 8 de la mañana de ayer, conduciendo carga general y 89 pasajeros entre ellos los señores William F. Muir, Vicepresidente de la Agwi, o sea la Asociación que gobierna la New York and Puerto Rico, New York and Cuban, la Mallory y la Clyde Line.

También llegaron Ernesto Calvo, Manuel Vera Estañol, Bran de Sola Menéndez, Wilfred de Menéndez, Frances de Poo, Alberto Fanlana, Miguel Gelabert y señora, Emilio González y señora, Mario Garrido, María Hidalgo, el Cónsul americano Larsen N. Niels, Amparo Montalvo, Manuel Pérez, Antonio Quintana, Julia Reynolds, Flora Torres, Alejandro Zaldivar y familia y otros.

EL CARONIA

También de New York, llegó al mediodía de ayer el vapor inglés Caronia, que trajo 14 pasajeros para la Habana y 89 turistas.

Llegaron en este vapor el conocido hombre de negocios y distinguido abogado, doctor Horacio Rubens, que vino con su secretario particular y a quien se le cumplimentó.

También llegó el periodista americano Stephen Adson.

OCUPACION DE CIGARRILLOS Y CAPTURA DE OCHO POLIZONES

El Inspector General del Puerto señor Ricardo Alayon, por confidencias de que a bordo del vapor americano Dora había un paquete de cigarrillos americanos que pretendían introducir de contrabando en la Habana, se personó a bordo asistido del Inspector especial señor José Ayo, el Inspector a las órdenes del Administrador señor Israel Ríos, y el Inspector del Distrito de Regla René Mavillo, procediendo a realizar una detenida inspección dando por resultado la ocupación de varios paquetes de cigarros americanos que no estaban manifestados en la lista de rencho del buque ni en el manifiesto general, por cuyo motivo se procedió a su ocupación dado que nadie de la tripulación declaró ser el dueño de los mismos.

También fueron hallados ocultos a bordo, ocho individuos que pretendían ir como polizones a los Estados Unidos, siendo arrestados y conducidos a la Estación de la Policía del Puerto donde dijeron nombrarse Nemesio Domínguez, Domingo Vila, José Rodríguez, Benito Paz Valerio, Benigno Pérez, Celestino Estévez, todos españoles y el griego Pablo Papo, todos los cuales fueron enviados al Vivac bajo la acusación de tentativa de estafa.

CASOS DE POLICIA

La policía del Puerto conoció ayer de los siguientes casos:

—El vigilante Ortega procedió a dejar incurso en multa por infracciones municipales a Raoul J. Pueles, chofer y vecino de Someruelos número 22.

—Elser Abuscaran que hace días denunció el hurto de cuatro remos, dió cuenta de que telefónicamente le avisaron que dichos remos estaban en una tonga de madera en un solar yermo de Regla por lo que procedió a su ocupación.

SE INICIA LA INVESTIGACION

El Jefe de la Sección de la Moneda de la Secretaría de Hacienda, designado Juez Investigador del expediente administrativo mandado a iniciar, en esclarecimiento de hechos atribuídos a funcionarios del Puerto, procedió ayer a iniciar su cometido constituyéndose primero en la Capitanía del Puerto y más tarde en la Estación de la Policía del Puerto, en cuyos lugares tomó declaraciones e inspeccionó libros y asientos.

EL NORTH LAND

Con 102 pasajeros en su casi totalidad turistas, llegó ayer tarde el vapor americano North Land de la Peninsular Occidental S. S. Co., donde llegaron los señores Castor Collado, Gonzalo Romero, Francisco Sorotegui, Ezequiel D. Pecalo y señora, Antonio Arias, Enrique Gil, Armando Ramos y los demás turistas.

—En el Cuba, de la propia Compañía, embarcaron ayer Rogelio Sanpedro, Rafael Rubí, Edelmira Vega de Sánchez e hijos, Celestino Cuervo, Alfonso Menéndez, Guillermo Tomas, José R. García, Eugenio Caso, Serafín Montiele y familia, Emilio Presno, Angelino Montiel y otros.

PASAJEROS DEL CALAMARES

En el vapor Calamares, de la Flota Blanca, embarcarán hoy para New York entre otros, los señores San J. Simons, Rena K. Simons, Eugenio R. Dreker, Elizabeth Crosles, Mariel Cockn, Miguel García, Bernardo Miró.

UN SENADOR AMERICANO

El día 4 del corriente emprendió su segunda excursión desde New York, para visitar los puertos de Kingston y Colón, desde donde vendrá a la Habana, el vapor alemán "Reliance", que trae numerosos turistas americanos, entre ellos el senador americano Emanuel Cellar y señora, Mr. y Mrs. Wellons de Lousville, Henry Shellengerg, quien se ganó un premio como el mejor vendedor de una casa de pinturas, Mr. Snellenberg, dueño de una casa de Departamentos de Filadelfia, Mr. y Mrs. Garner, preeminente de Rhode Islands, el doctor y señora Emanuel Manusean y otros muchos.

El barco llegará el día 14.

VENDRA EL YACHT MARGO

Próximamente llegará a la Habana el yacht americano Margo, propiedad de B. A. Massee de Chicago, quien traerá como huésped de honor al Conde Félix von Luckner, famoso marino alemán que ya visitó la Habana en su yacht, y quien comandó el "Sea Adler" que durante varios meses capturó unos 50 barcos de todas clases sin haber producido ninguna muerte y por cuyo motivo fué hecho ciudadano honorario de la Gran Bretaña el verano pasado cuando visitó Bermudas.

EL HAVANA

Mañana jueves, llegará de puertos mexicanos el vapor americano Havana, que trae carga general y pasajeros para la Habana y en tránsito para New York para donde seguirá viaje mañana mismo.

UN LUNCH

Los señores Mann Little, Agentes generales en Cuba de la Cunard Line, ofrecerán mañana jueves a bordo del vapor Caronia, un lunch en honor de las autoridades marítimas y prensa, con motivo de la inauguración del servicio bisemanal de turismo que mantendrán los vapores Caronia y Carmania.

A UNA CONFERENCIA

Por la vía de Key West embarcaron ayer el Administrador General de los Ferrocarriles controlados Mr. Lyngtley Simpson, quien va a conferenciar en New York con Lord Ashfield, quien se encuentra en la gran urbe norteamericana.

—Por la vía de Key West llegó ayer el aviador americano Conrad Hyatt Reyd y la escritora Beatrice Bayand.

Ayer llegaron los vapores Munisla, de New Orleans, Camagüey de Filadelfia y el Ferry Henry M. Flagler, de Key West, todos con carga general.

—Salieron ayer el 'Dora' para Wilmington; el Cuba y el Flagler, para Key West; el Orizaba, para New York; el President Johnson, para San Francisco; el Midrholm para Carenas; el Amapala, para Cristóbal; el Westerwald para Veracruz.

SERVICIO AEREO EN EL SALVADOR

Con New York se comunica en 4 días y con Europa en 11

(Por radiograma.)

SAN SALVADOR, Enero 7. DIARIO DE LA MARINA, Habana.—Con el servicio aéreo postal establecido el día primero del mes y año actual, las comunicaciones de esta República se han hecho más rápidas. Con New York nos comunicamos en cuatro días y con Europa en once. Para el norte se adopta el día de Guatemala, donde se hacen conecciones para México y Brownsville, Texas. Para el Sur, cada domingo, miércoles y viernes, salen aviones del aeropuerto de San Lorenzo, en Honduras, a quince minutos de aquí, para Belize, Isla Cosumel, Habana y Miami.

ELECCIONES MUNICIPALES

Se han efectuado las elecciones municipales en esta Capital, con entera garantía, resultando electo el distinguido abogado Dr. Vidal Severo López.

Jovel Méndez, Corresponsal.

UN TRIBUNAL DE LOS PELUQUEROS

Comenzó a actuar ayer en el pueblo de Sta Cruz del Sur

(Por Telégrafo)

SANTA CRUZ DEL SUR, enero 7.—DIARIO, Habana. — En el día de hoy se reunió el Tribunal de Peluqueros compuesto por los señores Angel Márquez, presidente y Antonio Cruz y Juan Hernández, vocales, procediendo al examen de los barberos siguientes: Angel López; Lionel Castro; Blas Nicolás y Benito Aman; este último de nacionalidad china, resultando todos aprobados menos Aman.

En honor del alcalde. — Está tomando calor la idea lanzada por el periódico local El Liberal, de rendir un homenaje de carácter popular a nuestro querido alcalde municipal señor Antonio Martínez, por su brillante gestión para la aprobación de la ley que concede la propiedad a los poseedores de los

DIARIO DE LA MARINA

FUNDADO EN 1832

Dirigido hasta 1919 por D. Nicolás Rivero y Muñiz

OFICINAS:

Habana, Prado 103. — New York, 516 Fifth Ave.

TELEFONOS:

Administración y Anuncios	A-5334
Dirección	A-4151
Redacción	A-0301
Quejas	M-8404
Rotograbado	M-6844
Imprenta	M-9665
Anuncios Clasificados y de	A-1014
Suscriptores	A-3333
Deportes	A-4732
Radio	M-7714

Editado por la Compañía DIARIO DE LA MARINA (S. A.) cuyo programa consiste "en la defensa de los intereses generales y permanentes de la Nación cubana, de los especiales de la colonia española establecida en la misma y de la unión y armonía entre los diversos elementos que conviven en el país.—Artículo 1o. de los Estatutos.

PRECIOS DE SUSCRIPCION:

HABANA		PROVINCIAS	
1 mes	$ 1.50	1 mes	$ 1.70
3 idem	" 4.80	3 idem	" 5.00
6 idem	" 9.00	6 idem	" 9.50
1 año	" 18.00	1 año	" 19.00

EXTRANJERO

1 año	" 21.00
6 meses	" 11.00
3 meses	" 6.00

Las Paradas Infantiles

La parada infantil del 28 de Enero, aniversario del Nacimiento de Martí, en la cual los niños desfilan en la Habana ante la estatua del Apóstol, situada en el Parque Central, es un acto que merece la sanción favorable de la opinión pública. Los maestros concurren a ella con la mejor disposición y los niños con gran entusiasmo, a pesar de la fatiga que les ocasiona la larga espera mientras se organiza el desfile y la extensa marcha que se realiza. Todos los maestros comprueban al siguiente día un número crecido de ausencias en las aulas, a causa del cansancio y de un tanto por ciento mucho más crecido que el corriente de alumnos enfermos. No obstante, dada la elevada finalidad cívica y patriótica que se persigue, niños, maestros y padres de familia lo dan todo por bien empleado, y nadie hace objeción a la citada parada escolar.

Pero de algún tiempo a esta parte, con el propósito de dar mayor lucimiento a ciertos actos públicos, se echa mano con tanta frecuencia de los niños de las escuelas primarias y de los alumnos de las Escuelas Normales, que ya las quejas son numerosísimas y numerosas las protestas de padres, maestros y directores de escuela que llegan a nuestra redacción. Tocante a las alumnas de la Escuela Normal, se las obliga, a veces, a asistir a conferencias organizadas por particulares o por instituciones, imponiéndoles dicha obligación como un deber académico y reglamentario, lo cual es absurdo porque la presencia en el lugar de la conferencia puede forzarse, pero la atención al conferenciante no es posible obtenerla por la violencia.

Por el trastorno que se ocasiona a la enseñanza, por la molestia que se impone a niños y maestros con derecho al descanso, y como medida sanitaria de primer orden, es preciso que se ponga término al abuso de las paradas escolares. Aprovechamos la oportunidad en que nuestras palabras no pueden relacionarse con ninguna parada determinada, para pedirle al Secretario de Instrucción Pública y Bellas Artes y al de Sanidad y Beneficencia, que por humanidad y conveniencia pública dicten disposiciones a virtud de las cuales los escolares no sean comparsas siempre en la calle, con perjuicio de sus estudios y de su salud.

Las Rebeliones de Presos

En menos de seis meses, los cables nos han dado cuenta de haber ocurrido tres motines de gravísimas proporciones en las prisiones del Estado de Nueva York. Como siempre, la noticia cablegráfica ha llegado a nosotros desfigurada. Esas rebeliones no tenían al parecer más causa que el deseo de algún "desesperado" de lograr de nuevo su libertad, posiblemente para comenzar otra vez su vida de depredaciones y transgresiones a la ley.

Al poco tiempo de esa noticia, a las pocas horas, se nos decía "que el orden quedaba restablecido" y que habían muerto los cabecillas, "grandísimos criminales".

Como los EE. UU. son, en realidad, a pesar de sus defectos, un gran país, los lectores conscientes esperan la llegada de la prensa norteamericana, para enterarse de la verdad de lo ocurrido.

Todos no pueden hacer esto. Por eso decidimos extractar un notable artículo aparecido en uno de los recientes "Times" de Nueva York en el que se refieren las causas verdaderas de los motines y las medidas que se han tomado para evitarlos en lo sucesivo.

En primer lugar, tienen su origen en el exceso de población penal que existe en esos establecimientos. En el estado de Nueva York hay en los actuales momentos 11,000 individuos guardando prisión en sólo cinco establecimientos con una menor capacidad: Sing-Sing, la más famosa, Auburn, para hombres y mujeres separadamente, Clinton, la de peor fama y tratamiento más cruel, y Great Meadow, que se construyó con el propósito de que sirviese para recluir a los presos de mejor comportamiento.

La mayor parte de los reclusos trabajan para el Estado con jornales que varían de un centavo a 25. El mantenimiento de los presos le cuesta al Estado cinco millones de pesos al año. Es decir cincuenta centavos diarios cada preso.

El movimiento de reformas iniciado a favor de los que guardan prisión, en años anteriores, y que recibió gran impulso debido a la gestión de hombres como el célebre Alcaide de Sing Sing, Thomas Mott Osborne, ha decaído lamentablemente en estos tiempos.

Los reclusos de Auburn están durmiendo en celdas "primitivas, desprovistas de toda ventilación y calefacción, sin servicios de ninguna clase. Muchos de ellos duermen en el suelo. Donde sólo hay capacidad para 1,200 se recluye a más de 1,600. En Clinton, lugar cuyo solo nombre evoca en el penado newyorquino terribles espantos, existen unas celdas, expuestas a la intemperie, rodeadas de muros de treinta pies de alto, en las que el recluso no ve jamás a nadie, excepto a los guardianes que periódicamente cruzan sobre él."

Las frases anteriores están tomadas del informe sometido al gobernador Franklin D. Roosvelt, del Estado de Nueva York, y que ha redactado un comisionado especial.

Al recibirlo aquella autoridad—dice el artículo que extractamos—hizo público su deseo de proceder inmediatamente a las reformas más amplias. Con ese propósito ha sometido ya a la Legislatura del estado de Nueva York un programa de reformas radicales para evitar de raíz sucesos tan sangrientos como los ocurridos recientemente.

En el programa de Roosvelt hay el propósito de restablecer una disposición legal que permita al penado, que trabaja, restarle tiempo a la condena impuesta, si guardaba buen comportamiento y desarrollaba eficiencia en las labores a él encomendadas.

Ese deseo de volver a la libertad, permitía a los jefes de los establecimientos penales desarrollar un programa humanitario en el trato de los presos, quienes no lo violaban por temor a perder aquel privilegio.

Ahora, sin esperanzas, sometidos a duras situaciones, a desesperadas situaciones, se lanzan por el camino de la violencia para reconquistar de cualquier modo la libertad o la muerte, que ellos creían, en su desesperación, preferible a continuar soportando un estado de cosas intolerable.

Apertura

DE LA SEGUNDA CONFERENCIA DE LA HAYA

POR TIBURCIO CASTAÑEDA

En relación con el pago de Reparaciones hay que decir que la segunda Conferencia de Reparaciones de La Haya, se abrió el día 3 del corriente.

En la primera Conferencia en esa ciudad holandesa, Francia aceptó la reducción y la comercialización de la deuda que tenía con ella Alemania; y después el Parlamento francés ratificó los Pactos Mellon-Berenger y Caillaux-Churchill para el pago de deudas a los Estados Unidos. Francia tiene ahora el franco estable y una deuda a los Estados Unidos que ha de pagar con las cantidades anuales que ha de recibir de Alemania.

Además, el plan Young suplirá a Francia 42,500.000.000 (cuarenta y dos mil quinientos millones de francos) como compensación de las sumas que desembolsó para la reconstrucción de los inmuebles destruídos en todo o en parte en la Gran Guerra, debiéndose pagar esa elevada suma por anualidades que servirán para pagar la deuda interior de Francia, que es hoy de 280 mil millones de francos.

Gracias a esa ratificación del Pacto de pago Berenguer-Mellon, el Gobierno francés no tendrá que pagar el 1o. de Agosto próximo a los Estados Unidos la suma de 408 millones de dollars por los materiales de guerra que Francia compró a los Estados Unidos y que éstos habían traído a Francia para tomar parte en la Gran Guerra.

El Banco de Francia ha podido, durante el año de 1929, aumentar sus depósitos de monedas de oro, hasta el punto que teniendo al final del año 1928, 35,000 millones de francos oro, contaba el 1o. de Diciembre de 1929 con 40,500 millones de igual moneda.

PREPARANDOSE TARDIEU PARA LA SEGUNDA CONFERENCIA DE LA HAYA

Desde el 27 de Diciembre, Tardieu comenzó a celebrar reuniones en el Ministerio del Interior o sea el de la Gobernación, con 27 peritos o expertos financieros que formarán, bajo su dirección, la Comisión que irá a La Haya para asistir, el día 3 del corriente, como en efecto lo hicieron, a la apertura de la Segunda Conferencia de La Haya.

Dijo Tardieu con cierto gracejo, no exento de amargura, a los Comisionados, que en la diplomacia francesa hay una palabra que hace mucho tiempo que no se usa, pero que está dispuesto a usarla ahora, y es "no".

De modo que Francia no consentirá la reducción de las anualidades que le corresponden por Reparaciones. Una de las defensas que tendrá Francia contra la posibilidad de que Alemania suspenda el pago de las anualidades pactadas, es establecer sanciones o multas de consideración

No hay que pensar en ninguna cooperación por parte de los Estados Unidos en las negociaciones con Alemania sobre Reparaciones, porque su Gobierno ya ha manifestado que su Banco de Reserva no participará en el Banco de Reparaciones.

Nada menos que 28 expertos enviará Francia a La Haya, yendo todos con Tardieu, y la Representación de Bélgica, en el mismo tren, para cambiar impresiones, siendo entre todos 40.

Se piensa entre los Delegados franceses que no tendrán los roces y dificultades que hicieron tan desagradable la primera Conferencia de La Haya sobre Reparaciones del mes de Agosto último.

LA APERTURA DE LA CONFERENCIA

Los auspicios de la Conferencia de La Haya que se abrió el día 3 del corriente mes, fueron de bonanza, porque almorzaron juntos Tardieu y Philip Snowden, Ministro de Hacienda o Canciller de Inglaterra; y luego se supo que ambos habían coincidido en los más de los puntos pendientes, afirmando que no tenían que interponer ultimatum alguno.

Mr. Snowden parece que se negará a toda compensación que pida Alemania como descuento por el secuestro de mercancías alemanas en la Gran Bretaña, y se deduzcan de los pagos que ha de hacer por Reparaciones; parece que Mr. Snowden ha dicho que esa compensación que pide Alemania costaría a Inglaterra cerca de 65 millones de dollars.

Se ha dado el caso de que Francia adelantó a Inglaterra 20 millones de pesos, la semana pasada, porque de la cifra que cada nación de Europa, acreedora de Alemania, ha de recibir de ésta, una suma suficiente para pagar a los Estados Unidos lo que se les debe como consecuencia de la Gran Guerra.

Teniendo Inglaterra necesidad de dinero, últimamente pidió a Francia un adelanto de 20 millones de pesos, los cuales devolvería al hacerse el reparto de Reparaciones que pagará Alemania el 1o. de Abril próximo.

En ese día 3 del corriente, al abrirse la sesión, el Jefe del Gobierno de Bélgica, Monsieur Henri Gaspar, que presidía la Conferencia, pidió a los Delegados que se diesen prisa en su cometido, porque algunos de ellos tenían que asistir a la Conferencia Naval de Londres que empezará el día 21 del corriente.

Después dió las gracias al Gobierno de su Majestad la Reina Guillermina de Holanda, por la graciosa hospitalidad que daba a los conferenciantes, y luego tuvo un recuerdo piadoso para el Dr. Stresemann, que había fallecido, después de asistir a la Primera Conferencia de La Haya.

Se suspendió la sesión oficial y a los diez minutos se volvieron a reunir los Delegados para tratar de las Reparaciones.

Además de las naciones que tenían sus Representantes en la Conferencia del mes de Agosto, en esa misma ciudad de La Haya, están ahora presentes los Delegados de Austria, Bulgaria y Hungría, estando muy distanciadas las dos últimas.

Se ha citado para el día 11 del corriente a los Peritos Bancarios, a fin de que no se retrase el trabajo de la Conferencia.

Se cree que el Presidente del Banco será un norteamericano, y el Administrador un francés, aunque no serán elegidos en La Haya, sino después, por los Directores del Banco de Reparaciones.

Los gastos del Ejército de ocupación de las Provincias Rhinianas, incurridos por los Estados Unidos, se pagarán por el Banco de Reparaciones, aunque el Presidente del Banco sea un ciudadano de los Estados Unidos.

Como quiera que a Alemania se le han hecho grandes rebajas en el pago de Reparaciones, hay la impresión de que no entorpecerá la labor de la Conferencia.

Las Comisiones de expertos han estado trabajando en los últimos meses de 1929 para limar dificultades.

Las naciones representadas en la Conferencia, al abrirse ésta el 3 del que cursa, eran 18 de Europa y además los Estados Unidos; y los que actuaron como Agentes se sentaron en la Cámara de Representantes de Holanda, alrededor de una gran mesa cuadrada, ese día, por la tarde, para comenzar las deliberaciones.

Notas Neoyorquinas

POR ELENA DE LA TORRE

(Exclusivas para "Diario de la Marina")

EL RUISEÑOR ENJAULADO

New York, Enero.—(E. de la T.)

Un extraño vagabundo, de edad indefinible, aunque de ya pasada madurez, ha sido detenido en pleno Parque Central, donde se quedó dormido sobre un banco enfundado de nieve. Le interrogó un policía, y el hombre, que alardea de personaje en desgracia, incurrió en repetidas contradicciones. Y, por indocumentado, fué llevado ante el Juez. Pero ni éste pudo averiguar cosa alguna de la vida y milagros del misterioso vagabundo, y acabaron por sentenciarle a unos cuantos días de cárcel...

El sentenciado se encogió de hombros, sonrió amablemente, y rompió a cantar una vieja tonada. Su voz, temblona ya, emocionó al Juez y a cuantos le escuchaban. Volvieron a interrogarle, y el vagabundo, negándose rotundamente a revelar su identidad, limitóse a decir que había nacido caballero, procurando vivir siempre como caballero, y que sólo deseaba morir como caballero... aunque fuese, injustamente, en una cárcel.

Y en la cárcel entró, por unos días, durante los cuales comerá caliente y dormirá sin frío, lo que ya es algo. Se supone que se trata de algún cantante infortunado, y se confía en que acaso pronto se decida a descubrir su incógnito. Por ahora únicamente explica que de niño aprendió a cantar, y que, aunque de su vida lo olvidó casi todo, eso no quiso ni pudo olvidarlo.

La escena de este vagabundo cantor evoca ahora en los periódicos el recuerdo de algo ocurrido, hace unos veinticinco años, en la cárcel de Yorkville. Uno de los presos poseía tan bella voz de tenor, que le permitieron cantase cuanto quisiese desde su celda, lo cual constituía un delicioso regalo para la población penal. ¿Quién era él? Nunca se supo tampoco a ciencia cierta. Interrogado por el magistrado Ommen sobre su nombre, dió, impertérrito, el de Charles Albert Johann Frederick George von Stimel. Dijo haber nacido en Dusseldorf y que tenía, entonces, 47 años de edad.

Al supuesto von Stimel le acusaron de traficar con drogas prohibidas, y cuando se quiso conocer su vida contestó que nada diría, aunque no le faltaban palabras, pues hablaba alemán, inglés, francés, italiano, holandés, latín y español. Desfilaron ante él otros tantos abogados conocedores de todos esos idiomas, y con cada uno de ellos conversó en la lengua respectiva, sin que ninguno obtuviese declaraciones concretas.

Von Stimel demostró un completo conocimiento de la legislación internacional, y sólo se le escapó cierta alusión, por la que se dedujo que el presidiario era, probablemente, un ex-miembro del Parlamento alemán. Se le sometió a un examen cerebral en Bellevue, y no pudo reconocerse perturbación mental alguna.

Finalmente se le dejó en Yorkville, donde pidió que le permitiesen cantar en la capilla durante los servicios religiosos. Hasta que murió, pocos años después.

El ruiseñor enjaulado hace cinco lustros parece haber reencarnado en el vagabundo aparecido en el Parque Central un día de nieve y de tristeza.

La Moda en París

POR PAULINA DE LACALLE

No hace muchos días me ocupaba en este lugar de la guerra entablada entre los partidarios de la nueva moda para noche y sus más que numerosas enemigas. Presentaré hoy algunos de los argumentos de estas últimas.

Muchas de entre ellas declaran que después de hojear las revistas de modas después de visitar las colecciones de las casas de Alta Costura más reputadas, no pueden encontrar otra cosa que modelos cuya concepción no pueden comprender; tan lejos están de su idea del buen gusto y del sentido común.

Que las mujeres pequeñas, parecen perdidas dentro de esos trajes interminables que comprenden en la misma línea inarmónica el busto y las piernas. Y que las mujeres altas, lejos de avalorar la esbeltez de su silueta, dan la impresión de haber sido estiradas. Y aún algunas cuyos hombros no son extremadamente grandes parecen contrahechas.

Y continúan así. Nos dirán que "esa es la moda". Pero es una moda que no favorece a nadie y que todo el mundo repudia. Muchas de nosotras que en esta época del año acostumbramos a tener comprados tres o cuatro trajes para las festividades de Pascuas y Año Nuevo, no hemos comprado aún nada ni hemos tomado decisión alguna sobre este particular. Esperamos en la confianza de que esta moda, tan activamente combatida, no durará y que los modistos, rindiéndose al fin a la evidencia, crearán algo diferente y presentarán en sus colecciones de entretiempo los modelos que todas esperamos.

Como veis, la oposición a la nueva moda no se limita a expresarse en palabras; se traduce en hechos cuyo efecto se deja sentir en casa de los creadores de modelos.

A mi modo de ver, se impone una solución: modificar insensiblemente las colecciones actuales para introducir en la moda lo que tantas mujeres reclaman, dando satisfacción a éstas sin molestar a las que han adoptado las ideas reformadoras.

No es raro ver en las fiestas de sociedad trajes de encaje cuyas faldas tocan al suelo. Y es doloroso observar que algunos de estos elegantes y desafortunados trajes salen del baile maltrechos y desgarrados. Pues si bien disimulan—en opinión de muchos, inoportunamente,—el pie y la pierna no lo hacen sin dejar en tan bizarro empeño girones de su gracil constitución.

Y ya que sabéis de algunos de los argumentos empleados por las enemigas de la nueva moda para combatirla, digamos algo sobre varios de los últimos detalles de la misma.

Los modelos de última hora de trajes para noche se confeccionan generalmente con muselina, crepé georgette, "soufflé de seda" y Madona; empleándose también mucho el moaré Lydiana muy ligero y de suntuoso aspecto y lamés metálicos en los que los hilos de oro hacen resaltar su suntuoso aspecto. Hácese notar también la vuelta del tafetán género que encuadra muy apropiadamente dentro del estilo actual.

Respecto a colores parecen disfrutar de mayor predilección los verdes oscuros a los que vulgarmente llamamos verde botella; los rosas China con sus tonos pastel marchitos; los violados y los parecidos al del vino Chambertin.

Acompañando estas toilettes de noche se ven alhajas en las que se hace lucir con ventaja la luminosidad del cristal. Las gargantillas de piedras de colores o de cristal de roca tallado han destronado a los largos collares de perlas.

Llévase mucho también grandes brazaletes de metales preciosos con artísticos engastes de brillantes y que a veces aprisionan guantes semi largos que se arrollan negligentemente en el antebrazo.

—x x x—

Muchas intentonas se han venido haciendo durante los últimos años por restablecer el uso del manguito; pero infructuosas todas ellas. Había que reconocer que era imposible llevarlos juntamente con aquellos largos abrigos arrollados al cuerpo y sin más sujeción que nuestra mano para cerrarlos; gesto o actitud con la que la costumbre nos hizo familiarizarnos tanto que ya ni aún siquiera nos dábamos cuenta de lo molestísimo que era. Creyeron los modistos que la nueva moda, al dejarnos algo más en libertad nuestras manos, permitiría poder volver al uso del manguito. Y una vez más trataron de imponerlos al principiar la temporada actual. Se presentaron muchos modelos de formas nuevas y originales, algunos de ellos combinando dos pieles diferentes; kid nego bordeado con armiño, gaillac beige con renard pálido, etc. Patou presentó también un manguito adornado con mucho volante de paño del mismo género y color que el vestido. Pero... una vez más las mujeres han desdeñado la sugestión de los modistos y todo ha quedado reducido a un nuevo fracaso de la **ideica.**

—x x x—

La moda continúa dando gran atención a los bolsos de mano, al extremo de que son infinitos los modelos de vestidos de día o trajes de noche que se presentan acompañados por su correspondiente y apropiado bolso. Parece ser que se aproxima el día en que no podremos encargar un modelo a nuestro modisto sin que conjuntamente ordenemos el bolso y los zapatos correspondientes.

Problemas

DE NUESTRA AMERICA

CUESTION DE LIMITES ENTRE BOLIVIA Y PARAGUAY

Extraordinario es y lamentable que después de más de cien años de vida libre, muchas repúblicas hermanas de nuestro Continente tengan que resolver entre ellas el venenoso problema de sus límites. Esta situación dificulta la armonía de los pueblos que, con más o menos justificada razón, se proclaman hermanos por la raza, la religión, la historia y las aspiraciones. Y mientras la Unión Americana presenta al mundo el espectáculo de su formidable solidez política y económica, nosotros los latinos de este lado del Atlántico, ofrecemos al espectador internacional la triste visión de una familia compuesta de elementos egoístas y díscolos, desunida, antagónica y a veces enemiga de sí mism haasta el suicidio.

Las luchas fratricidas de Centroamérica por las mismas cuestiones de límites, que no ha muchos años ensangrentaron tierras panameñas y costarricenses, por poco ensangrientan las nicaragüenses y las guatemaltecas hace apenas algunos meses; menos hace aún que enlutaron hogares bolivianos y paraguayos. ¿No estamos suficientemente debilitados desde la independencia hasta la fecha a causa de las subdivisiones políticas que hemos creado en un territorio poblado por individuos que hablan la misma lengua, tienen el mismo orígen y adoran al mismo dios? No es posible que esas mismas subdivisiones sean perfectamente definidas y estables con el objeto de esperar el día en que nos sea dado realizar el sueño del máximo libertador?

Bolivia parece destinada, por el momento al menos, a ser la que pague con su carne las ambiciones de sus vecinos. Después de haber sido amputada por Chile, surge el Paraguay con un bisturí para cortarle otra lonja de tierra. ¿Quién tiene razón? La historia y la actitud de ambos países, desde la Colonia hasta nuestros días, incuestionablemente se la da a la República que fundara Bolívar.

La política dilatoria del Paraguay en este asunto, que contrasta con el demostrado y evidente deseo de Bolivia de poner punto final equitativo al problema del Chaco Boreal, es un precedente histórico que habla a las claras respecto de las intenciones anexionistas de Asunción, aprovechando una situación geográfica que la aproxima de la zona en disputa. Existe, además, otro agravante contra el gobierno del pueblo guaraní, y es el de haber empleado con anterioridad el ataque del Fortín Vanguardia. Idénticos procedimientos de violencia, sorpresa y precipitación ¿No es elementalmente lógico que ahora Bolivia pida bases de discusión concretas, inspiradas en las varias que sirvieron para redactar los tratados que nunca ratificó el Paraguay y que siempre confirmaron los poderes legislativos de Bolivia? Este país adquirió la amarga experiencia, en este asunto, de que el Paraguay sólo busca pretextos para dejar correr el tiempo, con la esperanza de que la ocupación DE FACTO de gran parte del territorio en disputa, le sirva de argumento decisivo cuando el litigio pase a ser solucionado por medios arbitrales el día en que, por cualquier circunstancia ajena a su voluntad, se vea obligado a aceptarlos. Este momento histórico parece haber llegado ya, cinco potencias americanas: los Estados Unidos de Norteamérica, México, Uruguay, Cuba y Colombia, han ofrecido a los países contendientes sus buenos oficios para solucionar el conflicto de límites que tiene separados a dos pueblos vecinos y hermanos, con amenazas de transformarlos en enemigos. Bolivia ha aceptado, pero con reservas, aleccionada por el pasado, y desea, sensatamente, que para fijar la zona sobre la cual se va a ejercer el juicio arbitral, se tengan en cuenta los tratados anteriores, puesto que ellos fueron la exteriorización del criterio oficial de ambos pueblos en 1879, 1887 y 1894. El que no acepte estas reservas, o, mejor dicho, condiciones de sana lógica y recto orden, confiesa que las veces anteriores fué a las discusiones diplomáticas de mala fe, puesto que desea ignorarlas, y como esas discusiones se repitieron tres veces y se estaba en la cuarta cuando estalló el conflicto armado de Fortín Vanguardia, ¿qué confianza merecerían los sofismas presentes que intentan justificar una negativa?

El público no está enterado en detalle de la génesis de esta cuestión de límites entre el Paraguay y Bolivia, y es necesario que lo esté para que pueda hacerse un juicio imparcial sin dejarse influenciar por los sentimentalismos que puede ofrecer un mapa estudiado elementalmente. Porque el Paraguay no es la primera vez, en su corta historia de país libre, que emplea la fuerza contra la razón, el derecho ajeno y el decoro internacional. No le ha servido de experiencia ni las espantosas consecuencias que trajo para él la guerra sostenida contra Argentina, Brasil y Uruguay en 1865, motivada también por el abuso de su entonces superiorísima fuerza militar, puesto que invadió, sin previa declaración de guerra, una parte del territorio argentino. Cuando en 1887, el plenipotenciario boliviano Isaac Tamayo y el canciller paraguayo Benjamín Aceval, estaban discutiendo el tratado por el cual se nombraría árbitro al Rey de los belgas, las fuerzas del Paraguay se apoderaron de Puerto Pacheco, que Bolivia ocupaba pacíficamente. En diciembre del año pasado, mientras se trataba en Buenos Aires, un arreglo pacífico del problema de límites, el Paraguay, como todos saben, y lo confirmó el Comité de Conciliación e Investigación reunido en Washington, atacó en plena paz a un fortín custodiado por un piquete de bolivianos, causando bajas, llevándose prisioneros y arrasando edificios. ¿Cómo extrañarse de que el Gobierno de La Paz desee tomar precauciones para que de esta nueva conferencia de Washington no salgan más que palabras que sólo sirvan para dar tiempo al Paraguay de afianzar sus posiciones o preparar desmanes como los ya cometidos en dos ocasiones por sus tropas regulares?

En sucesivos artículos, trataremos de ilustrar a los lectores respecto de este dolorosísimo asunto internacional que ahonda las diferencias, amarga las relaciones y aleja las posibilidades de la fraternidad continental que tanto nos hace falta para que el porvenir no nos haga sonrojar de nuestro pasado, y seamos dignos de figurar en el concierto de las razas que triunfan en la vida.

Lacret Morlot

UN NOMBRE QUE NO DEBE OLVIDARSE

El día 24 de este mes se cumplieron 25 años de la muerte del glorioso caudillo de nuestras epopeyas libertadoras: el General José Lacret Morlot. Falleció este insigne cubano en la Habana, el día 24 de diciembre de 1904.

Murió Lacret Morlot humildemente, como había vivido en la paz, dando un ejemplo cabal de perfecto ciudadano de una república democrática, a pesar de haber sido grande y glorioso en la guerra. Porque el valiente héroe de Jicarita supo olvidar los envidiados galones, bien ganados frente al enemigo, para convertirse, luego de proclamada la independencia, en un laborioso cubano, sin más ambición que el profundo anhelo por la ventura y el progreso para su patria. Nada quiso. Se negó a disfrutar de altos empleos oficiales y rehusó figurar en los cuerpos legisladores. ¿Se cuentan muchos en esta excepción?

"Todo por Cuba", fué su lema; y por esta bendita tierra todo lo sacrificó, hasta el porvenir de sus hijos, que hoy viven dando un alto ejemplo de virtud y modestia.

Lacret era un carácter. Hombre de singular talento natural y de una cultura enciclopédica, vivió apartado de toda pasión que no encerrara, como única finalidad, el amor a Cuba.

Quien lo trató lo quiso. Aunaba en su espíritu la impetuosidad del león, en la acometida para la batalla; y en la tertulia amigable, en sociedad, en el trato íntimo, en el hogar, era dulce y fino, sencillo y grato, dando la impresión de consumado mundólogo de distinción refinada.

Enérgico en el mando e inteligente y rápido en la preparación de los planes guerreros, fué un soldado invicto. Jamás sufrió la pesadumbre de la derrota. Jefe supremo en la provincia de Matanzas, organizó allí las huestes de la libertad y en las seis provincias se batió como un bravo, llevando siempre como compañera inseparable, a la Victoria. ¡Ese fué Lacret Morlot! Nacido en rica cuna, trocó las comodidades de la opulencia por la vida de sacrificios de la manigua redentora tanto en 1868 como en 1895.

Su nombre jamás debe olvidarse, porque olvidar a José Lacret Morlot es como negar la historia gloriosa de la Revolución emancipadora de Cuba.

Un Veterano.

Anecdotario Cubano

POR GABRIEL CAMPS

POLITICA PSEUDO ANFIBOLOGICA

Para España, la política de los americanos era desconcertante en la forma; en lo real y positivo les era favorable. No auxiliaron en nada substancial los americanos a los separatistas cubanos.

Las emigraciones refugiadas en el seno de sus ciudades y las adquisiciones, las pobres adquisiciones, para armamentos y vituallas de los cubanos, eran ganancia neta para ellos.

No había ninguna esperanza de auxilio y no tomaban parte en nuestras fiestas, para recolectar fondos, ni en las patrióticas que servían de estímulo. No asistían a nuestros **meetings** que reclutaban el auditorio entre los mismos cubanos, y curiosos, en su mayor parte de otras nacionalidades. No auxiliaron con dinero a Cuba, y a los cubanos menos. Estos vivían de milagro, en **boarding houses** baratos, de los más baratos y aceptando empleos de los más humildes, conductores de tranvías, dependientes de kioskos de cigarros, traductores, cafeteros, y así por el estilo.

Si algunos particulares manifestaban simpatía por la causa cubana, ello era un mero cumplido, si sus intereses comerciales estaban del lado de Cuba: el mismo cumplido exactamente, el mismo que el que empleaban con los españoles, si los intereses estaban del lado de Barcelona o de Bilbao.

La cortesía era de la misma calidad que la que poco antes de la guerra, tuvieron con la Infanta Eulalia y su séquito. Todos éramos Hernandos de Soto o Ponces de León, es decir, españoles.

Nada les movía: la carta del Ministro en Washington, Dupuy de Lome, fué un incidente inmediatamente cancelado. Si Dupuy se ausentó del Canadá, fué por propio decoro, no porque lo declararon persona no grata. El "Maine" produjo muy poca impresión; cesó en el acto que el Comandante Sigsbee, cablegrafió, pidiendo que suspendiera todo juicio.

Mac-Kinley, en documento oficial, dijo que lo del Maine no podía ser motivo de guerra, porque nunca debe serlo un asunto **sub judice** o en tela de juicio.

Y, poco tiempo después, en 1903, Mr. John Long, ex-Secretario de Marina, afirma en el libro que escribió: "que el misterio de la voladura del Maine todavía sigue lo mismo".

El Senador Proctor hizo un viaje a Cuba, y a su regreso, pintó en diarios y revistas, con vívidos colores, el lastimoso estado de los 400 mil reconcentrados que vió en las tristes campiñas cubanas y ni un socorro, ni un grito de protesta salió del pueblo americano. Wall Street estaba lo mismo que está hoy. Cuatro potencias europeas se inclinaban del lado de España: Inglaterra, Alemania, Francia y Austria.

Las Antillas y las repúblicas hermanas del Centro y Sur América seguían impasibles, salvo manifestaciones, por lo general literarias, de la amistad personal.

El Papa era partidario de la causa española, y lo representaba el **leader** de los católicos, Monseñor Ireland, de gran influencia, Arzobispo de St. Paul.

La mitad del Partido Republicano estaba con España. La prensa amarilla—tengo muy buena memoria,—llamaba senadores por España a sus principales congresistas, Hanna, Platt, (no el de la Enmienda), Aldrich, Spooner y otros.

El mayor adversario de la Intervención era el Presidente Mac-Kinley. Pondré primero en inglés lo que le decía el Presidente al Senador Fairbanks, y que tomo de la obra de Olcott:

(Life (vida) of Mac-Kinley, página 400.)—"It isn't the money that will be spent, not the property that will be destroyed, if war comes, that concerns me; but the thought of human suffering that must come into thausands of homes throughout the country is almost overwhelming". "No es el dinero que se pueda gastar, si la guerra llega, no es la propiedad que se pueda destruir lo que me importa, pero el pensar en los sufrimientos humanos que pueden venir a miles de hogares en el país, es casi abrumador, irresistible".

Mayor neutralidad no cabe. Los Gobiernos Centrales de Cuba no entendían a los americanos y entonces los **Jingoes,** los politicastros que en todas partes abundan sin que se pueda evitar, sacaron a relucir todo lo pasado, lo del Maine, lo de Proctor, Weyler etc., y el pueblo los siguió hasta Cuba, gritando **Remember the Maine,** grito de guerra, que se dió por primera vez en Cayo Hueso por los marinos, pues en la necesidad de encontrar grito invasor, el Maine les servía a maravilla.

Esta es la verdad. Cuba, en la esencia de la historia, es independiente por la tenacidad de los libertadores y la incomprensión de los políticos de Madrid.

La batalla de Santiago y todo lo demás son acontecimientos **ex post facto,** es decir, la gran lanzada al moro muerto.

M.E.C.D. 2016

UZCUDUN PELEARA EL VIERNES CON VON PORAT

EL MALDECIDO SCALES ESTUVO A PUNTO DE EMPATAR Y GANAR EL JUEGO AL CIENFUEGOS CON SU BATAZO DE DOS ESQUINAS QUE DIO PAR DE CARRERAS AL HABANA

Pero el manager González se puso a batear en vez de mandar a un emergente y disparando un roller al short murió como can de palleiro. William y Bell pitchearon campanudamente y el juego resultó sin sombra de error. Los Claveles Rojos deben hacerse una limpieza para que el santo se les ponga de frente.

Los Claveles Rojos fueron vencidos ayer por el Cienfuegos, pero no sin realizar un último esfuerzo en la novena entrada, esfuerzo que les dió un par de carreras y tal vez pudiera haber llegado el empate si Mike, en vez de ponerse él a batear, manda a Luque, aunque después hubiera catcheado Wilson o Vargas, ya que Paito había ido a batear por Rojo, pero ahí se le fué el santo al cielo a Mike, cualquiera lo hubiera hecho mejor que él, como bien lo demostró al ser out de short a primera y acabar lo que se daba.

Los rojos tuvieron el santo de espalda, de eso no cabe duda, ya que jugaron sin error y cristalizaron siete hits sobre las curvas de Williams, pitcher que estuvo en uno de sus mejores días, creciéndose en los momentos oportunos y no permitiendo que le entraran en la accesoria de Margot más que una sola vez durante ocho innings y luego dos en el instante de descender el trapo escénico.

En la segunda entrada al bate del Habana abrió el morenote Wilson con un feroz triangular y todo hacía suponer que había dado comienzo el carrousel, pero no fué así, que un bateador se quedó con la escopeta al hombro y después Vargas, el gran Tetelo, empujó una línea bestial sobre tercera, Arango se ladeó como una grúa cuando va a recibir un racimo de bultos en los muelles y se llevó espectacularmente la pelota, con la que realizó double play al tocar maliciosamente a Wilson fuera de la base naval. El batazo del dominicano era algo así como para jonrón. Mike debe, antes que continuar jugando, mandar a todo el team a que se haga una limpieza con escoba amarga y cabeza de gallo prieto, tiene que quitarle de encima el ñequismo que le acompaña.

LA PRIMERA EN LA FRENTE

La primera en la frente la puso el Cienfuegos al confeccionar un racimo de tres carreras en el tercer inning. El pitcher Williams destapa la cajita de los indiscutibles mandando uno al jardín central; Bell le sigue con otro por el right y Williams se cuelga del mosaico angustioso. Pepin al bate (Bell estafa la intermedia) es out de segunda a primera, pero Williams anota la primera carrera y Bell ancla en Cayo Hueso. Wells va de turista a la inicial. Arango dispara un single al right y es out al tratar de extender los efectos del batazo a segunda, pero Bell entra con gran ruido de pasos en el hogar de sus tios y Wells llega a tercera. Cheo Ramos a la majagua y en esto se le ocurre cometer un balk al pitcher Bell y el umpire de home le da derecho de entrada a Wells en la taza del chocolate. Una vez disipado el humo y contadas las bajas, se vió que había tres carreras en el encasillado correspondiente a los chicos de don Pelayo.

LIGANDO Y LIGANDO

Aprovechando las oportunidades y haciendo que florecieran, fué como salió el Cienfuegos por la puerta grande, amén del factor magnolia que estuvo también de su parte. Al ir a batear en el quinto episodio anotó otra carrera el Cienfuegos, Bell fué out de pitcher a primera al pegar fuerte roller sobre una canilla del pitcher quien recogió la bola y lo destripó en primera. Pepin singlea al center. Wells le sigue con otro por el mismo territorio y pone a Pepin sobre el peñón histórico. Arango, el de los rojos labios, eleva un inalámbrico al left y Pepín pisa y entra en la del majarete. El pitcher sorprende a Wells con los pies fuera de la inicial, lo carga, como dice la gente del pueblo de manera comprensiva y rápida, y muere el pájaro cantor. Con esta carrera completaron los chaconianos su gran total de cuatro.

BATAZOS OPORTUNOS

Vinieron a cristalizar su primera anotación los Claveles Rojos en el quinto round. El morenote Wilson espanta su segundo indiscutible de la tarde, es un roletazo que le da al pitcher y la bola salta sobre segunda quedando safe el bateador en la virginal Rojo en roller a Chacón fuerza en segunda el out de Wilson. Vargas es out en un besa las manos al pitcher y Rojo llega a la adulterina. Scales, el maldecido Scales espanta un hit formidable al center y hace anotar a Rojo. Mike al bate y levanta un fly que cae en las manos ducales del joven Sierra. Una carrera.

SCALES VUELVE A SER EL HEROE

A no ser alguno que otro batazo esporádico, como la línea que le llevó el short Wells, dando un salto y con una sola mano, a Wilson, y luego el metrallazo de Vargas por el mosaico de tercera que lo colocó sobre la almohadilla adúltera en el séptimo round, todo lo que resultó una falsa alarma, no hubo nada digno de contarse hasta no aparecer la novena y postrera entrada de los Claveles Rojos a la leña.

Los fanáticos tomaban ya el camino de la puerta, pues Williams se mostraba muy efectivo y era de suponer que nada ocurriría, pero el team rojo no se da por vencido hasta el último out, siempre le queda un tantito de almidón para dar un susto, como así resultó. Smith comienza embasándose de botella. Wilson roletea sobre Wells y fuerza en segunda el out del turbulento chino que se tira en la base. Chacón recibe la bola y sale huyéndole a los spikes del asiático; este chino es mucho chino. Paito al bate por Rojo y todo lo que hace el primer premio de fecundidad eugénica es batear otro roller al short y forzar en segunda el out de Wilson. Con dos outs va Tetelo al bate y logra embasarse de botella. En esto aparece con el palillo de dientes el maldecido Scales y cristaliza un soberbio roller de grandes saltos por tercera, la bola se extiende en consideraciones al jardín izquierdo y Paito y Vargas dan cureña, corrían como los antiguos ¡atajas! en la calle de la Muralla, que eran muy graciosos por cierto, pues toda la dependencia de dicha histórica avenida salian a las puertas y arrojaban los taburetes al sprinter, las voces de ¡ataja! se suscedían y aquello se convertía en una emocionante carrera de obstáculos. Pues sí, los dos corredores anotaron y el maldecido Scales se plantó sobre la almohada intermedia. Mike manda al pirotécnico Funes a correr por Scales, en lo que hizo muy bien, pero en lo que estuvo muy equivocado fué en ir él a batear, como ya dejo dicho en los primeros párrafos de estas mal pergeñadas. Mike envió un roller al short y Wells lanzó la bola a Pepin y lo dejaron yerto, cayendo las cortinas y terminándose el cuento.

MAÑANA: HABANA Y ALMENDARES

Mañana jueves es día de gran gala, de besa manos con guantes blancos y carabina a la funerala, chupinazos y fuegos de artificio de todos colores y metrajes, como en aquellos felices días que Abel Linares era bombero y los calzoncillos se amarraban con tirillas a los tobillos. Se trata nada menos que de un encuentro entre Habana y Almendares, los feroces rivales de nuestro histórico base ball. Almendares Park va a resultar en extremo pequeño para albergar las turbas fanáticas; el match dará comienzo a las tres en punto pe, eme.

GUILLERMO PI.

Williams, el héroe

CIENFUEGOS:

	V.	C.	H.	O.	A.	E.
Bell cf	4	1	1	2	0	0
Pérez 1b	4	1	1	9	0	0
Wells ss	4	1	2	3	3	0
Arango 3b	3	0	1	2	3	0
Ramos lf	4	0	1	2	0	0
Sierra rf	3	0	2	2	0	0
Chacón 2b	4	0	0	2	3	0
Duncan c	3	0	0	4	0	0
Williams p	3	1	1	1	1	0
Totales:	32	4	9	27	10	0

HABANA:

	V.	C.	H.	O.	A.	E.
Olivares ss	4	0	2	4	3	0
Bejerano lf	4	0	0	3	0	0
Smith rf	3	0	0	0	1	0
Wilson 3b	4	0	2	2	4	0
Rojo c	3	1	0	2	0	0
Vargas cf	3	1	1	3	0	0
Scales 2b	4	0	2	1	5	0
González 1b	4	0	0	12	0	0
W. Bell p	3	0	0	0	2	0
Herrera (x)	1	1	0	0	0	0
Funes (xx)	0	0	0	0	0	0
Totales:	33	3	7	27	15	0

ANOTACION POR ENTRADAS:

Cienfuegos	003	010	000	4
Habana	000	010	002	3

SUMARIO:

Three base hits: Wilson. Two base hits: Wells, Vargas. Sacrifice hits: Arango. Carreras producidas por los bateadores: Pérez, Arango 2 Scales 3. Bases robadas: Chacón. Double plays: Wilson a González; Arango (sin asistencia); Wilson a Olivares a González. Struck outs: Bell 2 Williams 3. Bases por bolas: Bell 2; Williams 2. Balks: Bell. Quedados en bases: Habana 6; Cienfuegos 6. Tiempo: 1 hora 54 minutos. Umpires: Atán (home) Magriñat (bases).

Un Beisbolista que Descansa en el Ring

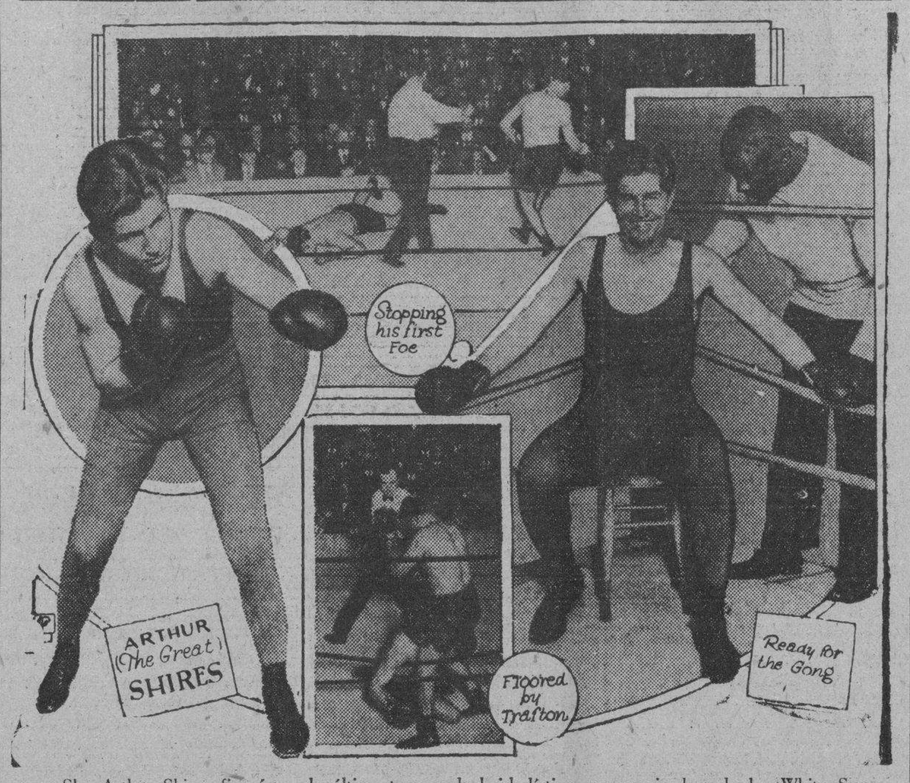

Shy Arthur Shires figuró, en la última temporada beisbolística, como miembro de los White Sox. Pasa ahora sus vacaciones como pugilista, ganando respetables sumas de dinero. En el grabado puede vérsele, a la izquierda, en posición de combate. Arriba está frente al primer enemigo que logró derribar. Abajo ocupa la posición horizontal, que le fué aplicada por uno de sus rivales, un tal Trafton. A la derecha descansa.

LE AGRADO MUCHO A PAULINO EL TRIUNFO DE RICARDO ALIS SOBRE FLOYD HERBERT PESANDO 159 LBS.

El vasco habló en términos encomiásticos de sus paisanos boxeadores y dijo también que esperaba dar al traste con las aspiraciones de Otto Von Porat para demostrar que no está en decadencia como dicen algunos

SUMMIT, N. J. enero 7. AP.—Cuando Paulino supo esta mañana que su compatriota Ricardo Alis había ganado su pelea el sábado con Floyd Herbert, el vasco estuvo contentísimo. Se sorprendió de que Alis se presentara pesando 159 libras, y sabiendo que el brazo derecho de Alis no está todavía en buenas condiciones hizo el siguiente comentario:

"Tanto Oroz como Alis son buenos peleadores. Alis es uno de los mejores peso medianos del dia. Somos cinco los pugilistas españoles en Nueva York que necesitamos elevarnos: Oroz, Alis, Mateo Osa, Vidal Gregorio y yo.

"El viernes por la noche espero dar al traste con las aspiraciones de von Porat, y al mismo tiempo dar el mentis a los periodistas neoyorquinos que han creido que estoy en plena decadencia.

"El Garden habla de poner a Cámpolo contra Sharkey porque dicen que Cámpolo es mejor atractivo que ninguno otro. Sharkey por su parte no quiere aceptar sino a Cámpolo o a Scott. Despues qué yo noquee a Von Porat no se como Sharkey va a rehusar medirse conmigo y sin prometer ni asegura nada, me parece qupe quien se metiera en el ring con Sharkey en Miami si hay tal pelea en Miami en Febrero no será otro que yo.

"No veo porque en los periódicos al referirse al combate entre yo y Griffith en Chicago dicen que Griffith me derrotó. La misma prensa de Cchicago dijo que yo habia ganado ese combate. Si el arbitro no hubiera interferido tan arbitrariamente yo hubiera podido noquer a Griffith en Chicago.

"Ahora están hablando de Carnera, quien acaba de llegar sin otro cartel que el de una victoria sobre Stribling por foul en Londres. Los gerentes de carnera deben saber mejor las cosas que los demás y ya ve usted como esos gerentes han aceptado que el debut de Carnera en Nueva York sea contra un peleador sin cartel y sin consecuencias como lo es Carl Carter.

"Si esos gerentes estuvieran seguros de la habilidad de Carnera, lo primera que hubieran hecho seria poner a su gigante en el Garden y no en un club, y contra un peleador de habilidad. Ya vio usted como esos gerentes ni siquiera aceptaron a Cámpolo que despues de todo no es sino un principiante".

A pesar de la confianza que Paulino demuestra en triunfar y de la casi seguridad de Billy Gibson de que su hombre será otro campeón mundial, como su última estrella Gene Tunney. La publicidad enviada por el garden cotiza a von Porat como favorito en las apuestas al tenor de siete contra cinco.

Tiene interés el Garden en que von Porat triunfe. El Garden comprende la necesidad que tiene de desarrollar un peleador de colorido y de "punch" y Paulino es ya demasiado conocido del público para que de la noche a la mañana pudieran fomentarlo como un nuevo "matador".

En cambio existe la impresión de que el benigno académico noruego es un "matador". Y el Garden no olvidando las enseñanzas del difunto Rickard espera promover un mundo de publicidad sobre las posibilidades de von Porat.

Cámpolo llegará mañana y muchas cosas se harán públicas a su llegada.

El Garden comienza a fijarse en la actuación del cubano Elpidio Pizarro y Tom McArdale estuvo observándolo detenidamente en el gimnasio de St. Nicholas ayer, mientras el cubano hacia guantes con el argentino Bianchi.

Bianchi será uno de los preliminaristas en el combate del viernes.

Jardinero Central

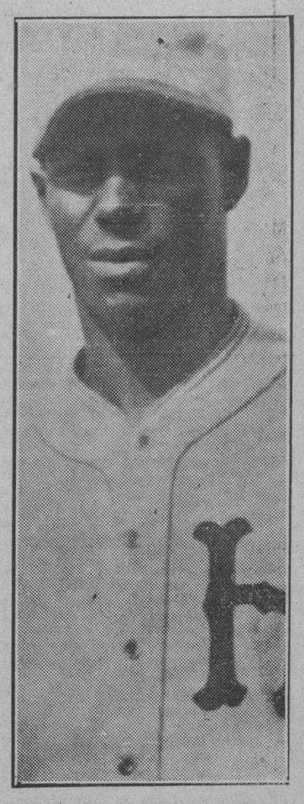

JUAN ESTEBAN VARGAS, "Tetelo" player dominicano que ocupa el jardín central de los Claveles Rojos

"TETELO" ES UNA ESTRELLA DEL BASE BALL

Juan Esteban Vargas nos relata su vida y andanzas de player de base ball. Ha estado en Venezuela, Puerto Rico, los Estados Unidos y Canadá, siempre dando batazos y engarzándolos. Es un muchacho excelente a quien encanta la Habana. En abril marchará con Pompez a la nueva temporada norteña

LOS VENEZOLANOS SON MUY AFICIONADOS A LOS DEPORTES

" "Tetelo" es una estrella, una estrellona, una estrellaza, como más y mejor alcance el superlativo para dar una idea de lo bueno que resulta jugando base ball este muchacho dominicano que por primera vez nos visita y que tanto gusto proporciona a los fanáticos desempeñando el jardín central de los Claveles Rojos que manichea Mike González. No hay ningún player cubano ni americano que supere, aunque si iguale, a Juan Estevan Vargas, nacido en la mera capital de la república de Santo Domingo el 11 de Abril del año de gracia de 1906.

No teníamos idea por acá, la segunda patria del Emperador de los Sports, que en la tierra del famoso "Chino Viejo" se dieran tan excelentísimos jugadores ocmo éste de que tratamos y cuya biografía comenzamos a desenvolver de la mejor manera posible. Tetelo, como cariñosamente le nombran sus familiares y amigos, nació para lucirse en los grounds beisboleros, vino al mundo para eso, al igual que Napoleón para mandar soldados, Murillo para la pintura, Edison para la electricidad, Rafael Posso para los sports de agua, Kid Chocolate para el boxeo...

Cada persona al levantarse el telón de la vida trae en su jolongo su especialidad, su dedicación, aunque muchos al andar de los días y los años se equivocan y tuercen el camino por accidentes o circunstancias que les salen al paso y resultan a la postre borrosas fracciones de la humanidad en vez de astros luminosos en la determinada especialidad para que nacieron y que no alcanzaron a desarrollar. En este caso de Tetelo el "camín" no ha sido equivocado y el Joven dominicano continúa firme en su senda de triunfos, cosechando laureles a manos llenas.

Es tanto el entusiasmo que ha levantado Vargas con su espléndida actuación en el actual campeonato nacional de base ball profesional, que no pudimos sustraernos al deseo de entrevistarlo para que el lector de estas páginas lo conociera más de cerca, más íntimamente. Y la historia de Tetelo no puede ser más sencilla. Desde la edad escolar comenzó a destacarse en el base ball, su maestro de instrucción primaria, Rafael Emilio Gallardo, viendo las inclinaciones del muchacho se prestó a ser su primer instructor en el maravilloso pasatiempo.

Gallardo llevó a Tetelo al Gimnasio Escolar donde su director Federico Ramírez Guerra le prestó la mayor atención y le falicitó bates y pelotas y luego lo ingresó en un team amateur, el que llevaba el nombre del mismo Gimnasio Escolar donde dió sus primeros pasos dentro de un club organizado, pasando más tarde al club Capotillo, team que se llevó la copa ese año de 1920. Vargas sólo tenía entonces catorce años de edad. Integraron ese campeonato los clubs siguientes: La Marina, Gimnasio Escolar, Patria y Lisey B.

El manager del Capotillo, Luis Alfau, fué quien dió a Tetelo, con su admirable conocimiento del juego, todo lo que es. A Alfau debo lo soy, nos declara Vargas, aunque no por eso olvido a los que me iniciaron en el deporte, pero Alfau se hizo cargo del team profesional "El Escogido" y comencé a jugar en el campeonato nacional de mi país el año 1923 a los diecisiete años de edad. Cuatro teams componían el campeonato, el mencionado El Escogido donde yo prestaba mis servicios en el campo corto, el Lisey B. Macorís y Santiago.

Ese primer campeonato en el que yo jugué, nos dice Tetelo, recuerdo que no se pudo terminar debido a un incidente surgido al discutirse si era o no balk una jugada, se quiso mandar una consulta a la Habana y otra a los Estados Unidos, pero al fin no se determinó nada y se rompió el champion, estando encima, es decir ocupando el primer lugar con un juego de ventaja, El Escogido.

Al verme sin ocupación pasé a Puerto Rico donde senté plaza en el team los Umacaos, en eso llegó a la isla el club Havana Giants formado por cubanos, lo manicheaban Junco y Parpetti. En eso llamaron a los cubanos de Santo Domingo donde se formó una novena llamada "Todas Estrellas" en las que desempeñé el campo corto, los cubanos ganaron espectacularmente esa serie dándole a los dominicanos una lección de buen base ball.

Así estuve jugando varios años entre mi país y Puerto Rico, sigue informándonos Tetelo, hasta que en 1927 fuí de Puerto Rico a Nwe York y después al Canadá con los Havana Reds, esas excursiones me agradan sobremanera pues se ve mucho mundo y es mucho lo que se observa y aprende. Pasé después a formar parte de los Cubans Stars de Pompez en cuyas filas me encuentro incluido para la próxima campaña, pues Pompez me comprometió a jugar al terminarse la temporada del pasado y último año.

También jugué en Caracas, Venezuela, antes de firmar con los Havana Reds. Caracas es una ciudad preciosa, se parece tanto a la Habana que hay veces me parece que no he salido de allí, eso sí, esta ciudad es mucho más grande y me parece aún más bonita. En Caracas jugaban el campeonato naciona 4 novenas una perteneciente al presidente de Venezuela, señor Juan Vicente Gómez, otra a su hijo de los mismos nombres y apellidos, otra del Coronel Corao y la cuarta al Procurador General todo un campeonato gubernamental.

El presidente Juan Vicente Gómez es muy aficionado a los sports, lo mismo que su hijo, les gustan mucho el base ball, los toros y carreras de caballos, en lo que se se gastan buen dinero al año, y en general todos los venezolanos son en extremo deportistas. Esto es todo cuanto puedo decirle de mi vida y andanzas de player de base ball.

Los cubanos me tratan muy bien, vivo aquí encantado, el clima me asienta mucho y el base ball es mi obsesión. Pero en casa de Martín Dihigo en Luyanó, me acuesto temprano y también me levanto temprano, voy a las prácticas a la hora que se me indica y sólo vivo para el base ball, los fanáticos de Almendares Park, como de Santa Clara y Cienfuegos me son en extremo simpáticos pues usan muchas deferencias conmigo. Yo creo que el Habana, los Claveles Rojos, como usted le llama a ese team, tiene madera para calzarse el campeonáto, pues además de poseer excelenátes jugadores cuenta con un manager muy sagaz, si ahora esteamos abajo no tardaremos en subirnos al primer escalón de donde ha de resultar tarea en extremo difícil desalojarnos. Yo juego cualquier posición, menos las de catcher y pitcher, aquí he desempeñado el campo corto una vez en ausencia de Olivaritos, que es una estrella en el short, y también he jugado la tercera base y jugaré donde me ponga mi manager. En Santo Domingo, donde se sienten grandes simpatías por Cuba, estamos siempre al corriente del desarrollo del base ball y otros sports por medio del DIARIO DE LA MARINA que cuenta allí con muchos lectores".

Guillermo Pi.

B. RUTH NO HA FIRMADO CON LOS YANKEES PORQUE QUIERE QUE SE LE HAGA UN CONTRATO POR 3 AÑOS

El Bambino se transaba hasta por $70.000 siempre que le dieran el contrato hasta 1932, pero el Coronel Ruppert se plantó en los $75.000 por un año..—El asunto, no obstante, parece arreglarse

NEW YORK, enero 7, (AP.) — Babe Ruth, el jugador más grande de todos los tiempos, que hace diez años se sintió el hombre más feliz del mundo al firmar un contrato de diez mil pesos con los New York Yankees, rechazó hoy una oferta de $75,000 que le hicieron los propietarios del club. Después de sostener una conferencia con el coronel Jacob Ruppert, presidente del club y Ed. Barrow, su secretario, el Rey de los Jonrones movió negativamente su cabeza cuando se le dijo que el team estaba dispuesto a pagarle $150,000 por dos años de trabajo, justamente el salario del Presidente de los Estados Unidos.

Ruth declaró a Ruppert y su ayudante que aún tenía condiciones y espíritu suficiente para jugar a la pelota por tres o cuatro años más y que gustoso firmaría un contrato por tres años, mediante el cual se le pagasen $85,000 anuales. Esta sugestión fué rechazada automáticamente por el viejo coronel, quien declaró que su club no estaba dispuesto a firmar ningún jugador por tres años, bajo ninguna condición. El Bambino insistió en el asunto, y a última hora se transaba por un contrato de $70,000 anuales, siempre y cuando lo firmasen por tres años.

Por lo que se ve la discusión a seguir entre el Rey de los Jonrones y el dueño de club más popular de los Estados Unidos, es una cuestión de $10,000 en dinero y un año de trabajo. Los Yankees aseguraron esta noche que habían hecho ya "su mejor oferta" al Bambino, y que el resto estaba en manos del famoso bateador. Ruth se limitó a anunciar que el sábado saldría para San Petersburgo, Florida, que es el campo de entrenamiento de los Yankees.

Al insistir los periodistas sobre el motivo por el cual había rechazado la oferta de los Yankees, el Bambino declaró que $150,000 en dos años no era dinero suficiente para pagar sus servicios. Mientras tanto Eddie Barrow anunciaba que los Yankees se habían portado sumamente generosos.

Parece que Ruth no está dispuesto a participar este año en todos los juegos de exhibición que celebre el New Rork. El quiere presentarse debidamente en la campaña y dice que las frecuentes salidas al campo durante el training primaveral le impiden prepararse de acuerdo con su edad y constitución física.

Aunque lleva diez años en el New York-americano, Ruth ha firmado solamente tres contratos con el team. Cuando fué comprado al Boston por un precio que se supone haya sido de $125,000, firmó un contrato de diez mil pesos al año. En 1921 le aumentaron la parada a $25,000 anuales y en 1922 firmó por cinco años con un sueldo de $52,500 al año. Hace tres años entró en la categoría de los jugadores mejores pagados del base ball al poner su firma en un contrato de $210,000 por tres años.

Babe Ruth.

Eddie Barrow anunció a última hora que las conferencias con Ruth continuarían hasta que el Bambino decidiese "entrar por el aro" en la cuestión del salario. Y dejó en rever que los Yankees contarían con su famoso jeringuillero antes de la llegada de febrero.

Oscar Levis asistió ayer al juego y Angulo mejora

Dentro de pocos días tendremos de nuevo a Levis lanzando strikes

Oscar Levis, el pitcher panameño que estuvo enfermo de algún cuidado, se encuentra ya bien, bastante débil todavía para tomar participación en los juegos. Ayer lo vimos en el banco de los jugadores del Habana y los fanáticos sintieron una gran satisfacción en ello. Dentro de algunos dias ocupará la línea de juego y será saludado por todo el fanatismo beisbolero.

Angulo, el player habanista y defensor del primer saco, quien sufrió muy graves lesiones hace pocos dias en un accidente automovilista del que resultó un muerto, se encuentra bastante mejorado en su cama del hospital Calixto Garcia donde se le presta esmerada atención. La lesión sufrida en un costado es la que le hace aun padecer y lo retiene en cama, pero los médicos que le asisten esperan que pronto ha de verse restablecido el joven player portorriqueño, de lo que mucho nos alegraríamos.

Wes Ferrell, el joven lanzador derecho del Cleveland Indians, que fué considerado por todos los críticos como uno de los mejores hurlers del Big Show para 1929 es el primer huelgista de 1930. Wes ha rechazado un contrato de $7000 anuales que le envía Billy Evans presidente de los Indios, y dice que no jugará pelota en 1930 a menos que le paguen doce mil pesos por la temporada.

AUN NO SE SABE SI EL EX-MARINERO SERA EL REFEREE DE LA PELEA

MIAMI, Beach, Florida, enero 7.—AP.— La posibilidad de que Jack Sharkey, ex-marinero de Boston, actúe de referee en el encuentro que sostendrán el viernes Sammy Mandell y Manuel Quintero dió lugar a una entrevista en la cual estuvieron presentes los directores del Miami Beach Kennel Club y los managers de los boxeadores.

Despues de una larga conferencia en la que cada uno dió su parecer se anunció a la prensa que no se habia llegado a una decisión concreta, mientras tanto Johnny Buckley, manager de Sharkey, anunció desde Boston que daría su consentimiento para que Jack fuese el tercer hombre del ring.

Encantado con la adquisición del pitcher Billy Herdenson, del Jersey City que obtuvo numerosos éxitos en la temporada de 1929, Bob Sharkey, manager de los Yankees, dijo el otro día que dará a su joven lanzador toda clase de facilidades a fin de que se presente en su mejor forma en el training primaveral. Herdenson será pitcher regular en 1930.

CANADA LEE PELEARA EL SABADO 11 EN EL OLYMPIA CON UN CAMPEON FRANCES

NEW YORK, Enero 7. (7).—Canadá Lee el welterweight cuyo contrato fué comprado por Pincho Gutiérrez recientemente encabezará el grupo de boxeadores que presentará en la Arena del Club Olympia el sábado once de este mes.

El contendiente de Lee será Ivan Lafineur, campeón welter de Francia. El combate será a diez asaltos.

En el segundo combate a diez asaltos, Black Bill cruzará guantes con Freddie Lattanzio.

Georgie Keen y Tony Abrusci pelearán otro número del programa a diez asaltos y en el preliminar de seis asaltos se enfrentarán Milton Jampole y Frankie Goosby.

EL APODERADO DEL PESO GALLO RODRIGUEZ MURIO EN NEW YORK EL DIA 6

NEW YORK, Enero 7. (AP.)—En los círculos deportívos ha sido muy sentida la muerte de Peppy Dellas, apoderado que fué del peso gallo mexicano Blas Rodríguez, acaecida en Nueva York ayer.

Phil Scott será el contrario de Jack Sharkey en febrero

La noticia fué dada en la oficina del Madison Square Garden como segura ya

NEW YORK, enero 7. AP. Phil Scott, de Inglaterra, y Jack Sharkey de Boston, serán contendientes en la segunda batalla del siglo que se efectuará en la ciudad de Miami, el 27 de Febrero.

La noticia, dada a la publicidad por las oficinas del Madison Square Garden, parece indicar que al fin los managers de ambos boxeadores se pudieron de acuerdo en lo que se relaciona al tanto por ciento que le corresponderá a cada uno por concepto del bout. Los papeles serán firmados mañana.

Bill Carey, maestro de ceremonias del Madison Square Garden y Frank Bruen, vice-presidente de la Corporación, lucieron satisfechos despues de la conferencia que celebraron esta tarde. Parece que Scot recibirá en ese bout el 25 por ciento de lo que se haga por concepto de entradas, en tanto que Sharkey percibirá el 35 por ciento.

Primo Carnera, el famoso heavyweight italiano, obtuvo hoy su licencia ante la Comisión de Boxeo de New York y Art. Shires, el famoso inicialista-portero del Chicago White Sox fué suspendido indefinidamente hasta tanto no se aclaren los cargos que pesan sobre él.

LLEGA ESTA TARDE POR VIA DE LOS CAYOS DE LA FLORIDA EL PUGILISTA YANKEE T. JORDAN

Se le ha contratado para boxear en la pelea estelar del próximo sábado con el vasco-aragonés Ignacio Ara. El Nuevo Frontón prepara para esa noche una iluminación especial y todo estará listo para recibir al público.

Por la vía de los cayos de la Florida, ha de llegar en la tarde de hoy, el irlandés-americano Tommy Jordan, un espléndido pugilista que se encuentra pasando del peso welter sin llegar al mediano, un contrario de las mejores condiciones para enfrentarlo al vasco-aragonés Ignacio Ara que se halla inactivo desde su llegada de España a donde fué a descansar después de la hermosa temporada que rindió en esta capital.

Ara realiza su entrenamiento en el gimnasio de la Asociación de Dependientes donde se le puede ver todas las tardes pasadas las cuatro, su actual forma no puede ser mejorada en ningún tiempo, hace guantes con sparrings de distintos pesos para cimentar el punch y encontrar la ligereza, su mano izquierda aparece más veloz que nunca y golpeando no hay, se puede decir, entre sus compañeros de gimnasio quien le resista.

Tommy Jordan hará su training en otro gimnasio donde el público podrá verlo sin tener en ello dificultades y lo que daremos a conocer en su oportunidad. Estos muchachos, el español y el americano, subirán al ring el próximo sábado en el match estelar del gran programa que la Cuban Sports Promoters han de presentar a la afición habanera como uno de los mejores acontecimientos deportivos de la actual temporada invernal.

Ha sido firmado para este programa, Raúl Lezcano, el gordito, que tanto gusta a nuestros fanáticos. Lezcano se enfrentará a Justo Vidal en un match marcado a seis rounds y los concurrentes a esta fiesta de puños han de aplaudir a rabiar a los combatientes de este evento. En uno de los matches preliminares se batirá con el españolito José Belmonte, que está tejiendo una cadena de victorias, el debutante Tomás P. Fernández que subirá al cuadrado con las intenciones de un miura.

La Cuban Sports Promotors realiza toda clase de esfuerzos por presentar a los fanáticos programas verdaderamente seleccionados, peleas estelares con los más destacados elementos hispanos que en buen número y no menos calidad integran su cuadro de boxeadores, entre los que se encuentran Isidoro Gastañaga, Ignacio Ara, Martínez Fort, Vicente Cerdón y Manuel González, todos estrellas en sus distintas divisiones.

El Nuevo Frontón, que ha sido adaptado convenientemete para la

..(Continúa en la Pág. 17.)..

GENE TUNNEY SUFRIRA UNA OPERACION PARA ALIVIAR UNA DOLENCIA

NEW YORK, enero 7. AP. Hoy se daba por seguro que Gene Tunney, Campeón Mundial de Boxeo se vería forzado a sufrir una operación para evitar un mal que viene padeciendo. El ex-ídolo de Greenwich está incomunicado desde que llegó hace semanas de su viaje a Europa, pero Billy Gibson, su ex-manager, que logró acercarse a su cama, dijo hoy que Gene había sido examinado por los médicos los cuales habian recomendado la operación. En estos dias le serán aplicados los Rayos X para saber fijamente el motivo de su dolencia.

M.E.C.D. 2016

Vea A LA HABANA DESDE EL AIRE

Cruceros Ford de Doce Pasajeros
Todo-Metal y Tri-Motores
Veinte minutos en el aire
Treinticinco millas de vistas preciosas $10.
Los Cruceros salen a cada rato del aeropuerto "General Machado" por la mañana y por la tarde todos los dias.
Para Información, transportes y reservaciones diríjase a
Compañía Nacional Cubana de Aviación Curtiss
Neptuno 2-A Frente al Parque Central Tel. A7976

COMENZARAN EL LUNES PROXIMO LAS ELIMINACIONES DE ESGRIMA

EXISTE VERDADERO ENTUSIASMO POR LAS ELIMINACIONES OLIMPICAS DE TRACK

Los mejores atletas de Cuba serán vistos en acción durante las pruebas eliminatorias. Las justas comenzarán el sábado — por la mañana y terminarán el domingo. La entrada es gratis

Ha despertado enorme interés el anuncio hecho por nosotros de que el próximo sábado comenzarán a celebrarse en los terrenos del Stadium "La Tropical" las eliminaciones de track y field de los Segundos Juegos Deportivos Centro-Americanos, en las que numerosos altetas, perfectamente preparados, tratarán de realizar su mejor esfuerzo a fin de capturar uno de los puestos del equipo que nos representará en esas grandes justas internacionales.

El sábado, como dijimos anteriormente, se efectuarán las primeras pruebas, apareciendo entre ellas la siempre espectacular carrera de100 metros planos en la que nuestros ases de la velocidad tratarán de alcanzar los primeros lugares. En estas pruebas veremos en acción al fenomenal Gustavo Alfonso, la luminaria del V. T. C., el Mulo Conrado Rodríguez, de la Universidad, y otros más de reconocido calibre.

El domingo continuarán las pruebas, apareciendo en el programa combinado por la Federación de track y field, desde la que están rindiendo una labor realmente meritoria los conocidos sportsmen José Martell y Angel Aixalá, las carreras de obstáculos, siempre sensacionales, y la de 400 metros planos, llamadas por muchos expertos en la materia "la carrera de los hombres".

Véase a continuación los heats correspondientes a las pruebas de 1.500 metros, salto largo corriendo y lanzamiento del martillo:

EVENTO NUM. 17

Carrera de 1.500 metros planos

Día 12 de enero.
Hora: 11.00 a. m.

PRIMER HEAT

1.—L. Romo		Har.
2.—M. Morgan		Mat.
3.—J. M. García		Hab.
4.—R. León		Ori.
5.—F. Roque		Mat.
6.—J. M. González		Hab.
7.—D. Alvarez		Vil.
8.—L. Estévez		Mat.
9.—E. J. Silva		Cam.
10.—R. Lago		Hab.

SEGUNDO HEAT

1.—S. Cabaleiro		Hab
2.—E. García Menéndez		Hab.
3.—P. Martínez		Hab.
4.—A. Abellan		Hab.
5.—S. Díaz		P-Rio.
6.—E. Hernández		Vil.
7.—A. Costáles		Hab.
8.—F. Gutsens		Hab.
9.—A. Baró		Hab.
10.—J. M. González		Hab.

Los tres primeros en cada Heat clasifican.

EVENTO NUM. 16

SALTO LARGO CORRIENDO

Hora: 10.30 a. m.

Orden en que los competidores realizarán sus saltos.

1.—R. Beltrán		Hab.
2.—J. Portela		Hab.
3.—J. A. Fernández		Hab.
4.—R. Pestana		P-Río.
5.—W. A. García		Ori.
6.—J. Blay		Mat.
7.—L. Botifoll		Hab.
8.—M. Elgarresta		Mat.
9.—C. Rodríguez		Hab.
10.—L. Saenz		Hab.
11.—J. Sorzano		Hab.
12.—J. A. Torriente		Hab.
13.—E. J. Cubas		Ori.

Clasifican los "Seis" que a juicio de los entrenadores demuestren condiciones de mejorar.

EVENTO NUM. 15

LANZAMIENTO DEL MARTILLO

Día 12 de enero.
Hora: 10.30 a. m.

Orden en que los competidores ejecutarán sus lanzamientos.

1.—E. Hidalgo		Hab.
2.—G. Font		Hab.
3.—J. Arriola		Hab.
4.—O. Duyos		Hab.
5.—J. A. Mariñas		Vil.
6.—T. Hernández		Mat.

Clasifican los que a juicio de los entrenadores tengan condiciones de mejorar.

ANUNCIA EL CHICAGO EL SCHEDULE DE LOS JGOS. PRIMAVERALES

Comienzan a jugar en marzo en Los Angeles y terminarán en abril en el mismo lugar

CHICAGO, Enero 7. AP. — Los Oseznos de Chicago realizarán su primera preparación para retener el título que alcanzaron en 1929 al vencer a los otros clubs de la Liga Nacional, cuando sus pitchers y catchers acompañados del manager Joe Mc Carthy y de los coaches Ray Schalk y Johnny Burke salga en dirección a la Isla Catalina.

La alta dirección del Chicago ha arreglado este año 29 desafíos de exhibición para el team, siendo cuatro de ellos con los Piratas de Pittsburgh miembro como ellos de la Liga Nacional, y otros cuatro con el club Kansas City, de la Asociación Americana y campeones de la Liga chiquita de base ball.

Los pitchers y catchers realizarán sus primeros trabajos para el 22 de Febrero, o sea tres días antes de que el resto del squad arribe a las playas de Islas Catalinas. McCarthy piensa tener cerca de treinta y cinco hombres en la primera semana de entrenamiento.

La lista completa de los encuentros de exhibición señalados por el team es la siguiente:

Marzo 8 y 9 con el Los Angeles en Los Angeles.

Marzo 14, 15 y 16 con el Los Angeles en Los Angeles.

Marzo 20 y 21 con el Portland en Los Angeles.

Marzo 22, 23, 24 y 26 con el Los Angeles en Los Angeles.

Marzo 27, 28, 29 y 30 con los Piratas en Los Angeles.

Abril 1, 2, 3 y 4 con Los Angeles en Los Angeles.

Abril 5 y 6 con Hollywood en Los Angeles.

Abril 10, 11, 12 y 13 con el Kansas City en Los Angeles.

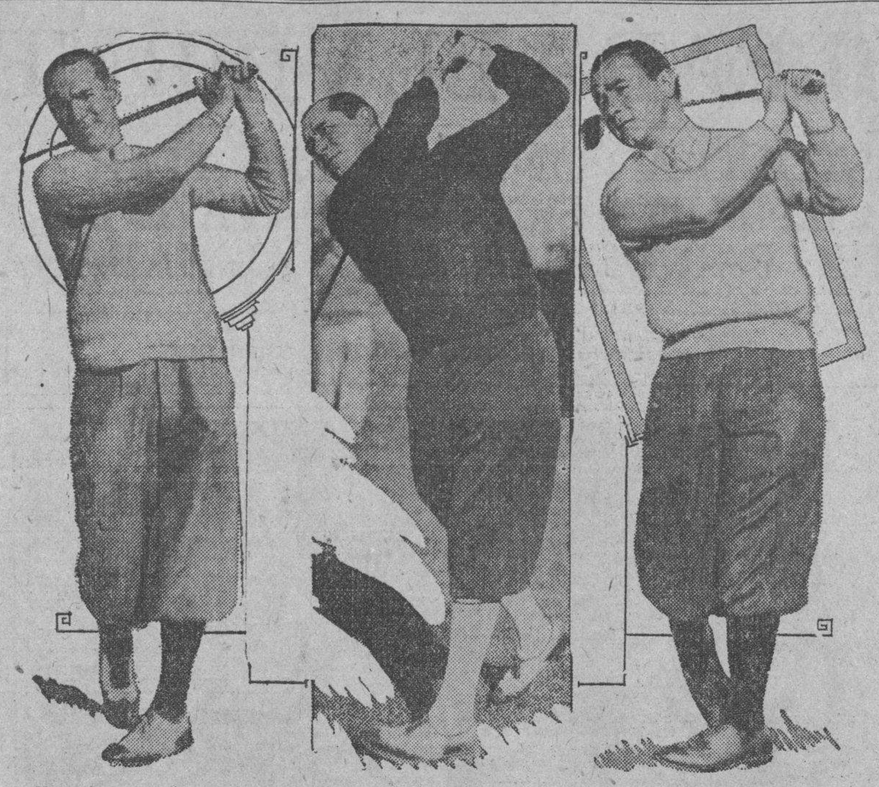

He aquí a tres de los jugadores más notables que tomaron parte en el torneo de golf que patrocinado por la Asociación Nacional de Golfistas Profesionales, tuvo efecto últimamente, en el Country Club de Hillcrest, Los Angeles. Son, de izquierda a derecha, Leo Diegel, Walter Hagen y Gene Sarazen.

EL EXITO DE LOS PIRATAS EN LA SEASON DE BASEBALL DE 1930 DEPENDERA DE LO QUE HAGA EL NUEVO MANAGER DEL TEAM

Si Jewel Ens logra contrólar a los jugadores y los atiende cuando las lesiones empiecen a atacar al team, los Piratas tendrán un gran chance en la Liga Nacional

Pittsburg, enero 7. (A. P.).— Lo que haga el Pittsburg Piratas en la próxima campaña de base ball de la Liga Nacional dependerá grandemente de la forma en que Jewel Ens, nuevo piloto del team, dirija a los muchachos cuando las lesiones hagan presa a los jugadores regulares como ha venido ocurriendo todos los años.

Estas lesiones, mal detenidas por Donie Bush, fueron las que causaron la caída del Pittsburg en la season de 1929 y permitió el triunfo de los Cubs en la Liga Nacional. Los jugadores trabajaron admirablemente durante el training primaveral e iniciaron brillantemente la season, pero a mediados de Junio empezaron a lesionarse y cayeron del primer lugar después de perder distintos juegos en sucesión.

Nadie criticó entonces al manager Bush por su actuación en esos momentos, pero al final de la season se supo que había atendido muy mal a los jugadores, y que los diferentes line ups que presentó el Pittsburg durante la campaña ffueron todos equivocados. Solo Traynor, Grantham, los Waners, Comorosky y Bartell pudieron jugar buena pelota regularmente. Mientras que Earl Sheely, Petty, y otros que fueron contratados con la idea de que reportasen algún beneficio al team, no pudieron ayudarlo en nada por lesiones recibidas y muy mal cuidadas.

Jewel Ens tiene muy buenas ideas para con el club y espera hacer mucho en favor de la familia Dreyfuss. Traynor, Grantham, los Waners, Comorosky, Bartell, Grimes, Petty y Kremer quedarán como las columnas más fuertes del nine. Gus Suhr, un inicialista comprado al Baltimore de las Liga Internacional, será otra de las esperanzas del team, lo mismo que el catcher Ralph Hemsley, el veterano Ray Hargraves y el recluta Hal Finney.

Si Grimes y Petty pitchean en su forma normal, y Kremer les ayuda un poco, los Piratas contarán con uno de los mejores pitching staffs del circuito, pues el recluta Larry French, ha dado muestras de haber adelantado mucho y Brame, Spencer y Swetonic tiene calibre para brillar bastante con un poco de más experiencia.

Un grupo de infielders numerosos, entre los que figuran Charles Engle, estrella de los torpederos de la Liga del Sur, Suart Clarke y Floyning Young discutirán a Grantham, Bartell y Traynor sus puestos regulares en el cuadro, y varios outfielders de calibre en las menores invadirán el campo de entrenamiento para disputar a los hermanos Waners y al portaloco Comosroky sus posiciones normales en el team.

CRONICA DE ESGRIMA

COMENZARAN EL LUNES LAS ELIMINACIONES DE ESGRIMA

Ayer fuimos informados por el Delegado de Esgrima ante el Comité encargado de la organización de los Juegos Deportivos Centroamericanos, señor Du Defaix, que el próximo lunes día 13 darán comienzo las eliminaciones para la clasificación del equipo de esgrima que contenderá en esas luchas deportivas internacionales.

Con los tiradores ganadores en las ya celebradas eliminaciones de florete, espada y sable, se formarán dos grupos, en cada arma, y con los triunfadores en cada uno de dichos grupos, se efectuarán las competencias finales que servirán para decir cuál será en definitiva el equipo Cuba.

Así, pues, el lunes, a las ocho y media de la noche, en el Vedado Tennis Club, volverán a enfrentarse nuestros tiradores.

El señor Du Defaix nos ha prometido enviarnos hoy los nombres de los esgrimistas que integran cada uno de los grupos.

Y los publicaremos tan pronto los tengamos en nuestro poder.

AIZ.

Serie eliminatoria de Base Ball

Estado de los Clubs

	J.	G.	P	Ave.
D. de la Marina	1	1	0	1000
El Mundo	1	1	0	1000
Excelsior	1	0	1	.000
Heraldo	1	0	1	.000

Batting de los Clubs

	V.	C.	H.	R.	Ave.
El Mundo	26	10	12	2	.333
Heraldo	39	8	12	1	.308
D. de la Marina	30	4	6	1	.200
Execelsior	31	1	5	0	.161

Fielding de los Clubs

	O.	A.	E.	Ave.
D. de la Marina	27	18	0	1000
Heraldo	27	17	1	.978
Excelsior	24	16	5	.889
El Mundo	27	12	5	.886

Batting Individual

	V.	C.	H.	R.	Ave.
R. Córdoba, H.	1	0	1	0	1000
A. Paituví, M.	5	3	4	1	.800
C. Martínez, E.	4	1	3	0	.750
P. Espinosa, M.	5	1	3	0	.600
A. Arredondo, H.	4	2	2	0	.500
M. Tejeiro, D.M.	4	0	2	0	.500
A. Dobarganes, H.	2	1	1	0	.500
C. Hernández, M.	2	0	1	0	.500
P. Montejo, H.	5	1	2	0	.400
J. Consuegra, H.	5	0	2	1	.400
J. Colineau, M.	5	0	2	0	.400
L. Sampedro, H.	3	1	1	0	.333
V. Muñoz, M.	3	1	1	0	.333
N. Picazo, D.M.	3	1	1	0	.333
L. Ruisánchez, H.	3	0	1	0	.333
R. Suárez, E.	3	0	1	0	.333
G. Alfonso, D.M.	3	0	1	0	.333
G. Sotolongo, H.	4	1	1	0	.250
B. V. Díaz, E.	4	0	1	0	.250
B. Rodríguez, D.M.	4	1	1	0	.250
J.R. Castañeda, D.M.	4	1	1	0	.250
L. Romero, M.	5	1	1	0	.200
A. Cintas, H.	5	1	1	0	.200

Hilario FRANQUIZ,
Compilador Oficial

Enero 4 de 1930.

Sportfolio

Desde el momento en que un foul aceptado se transforma en out, en base ball, cualquier hombre que esté embasado en esos momentos puede pisar y correr bases a su cuenta y riesgo.

Miller, uno de los nuevos jugadores del Boston Red Sox, bateó .347 en el club Milwaukee, de la Asociación Americana. Este mismo club acaba de hacer proposiciones a Mike González para actuar como receptor.

Jack Boley estuvo ocho años con el Baltimore Orioles antes de ser vendido al Filadelfia Atlético.

Los Atléticos de Filadelfia fueron al primer lugar de la Liga Americana el 14 de Mayo de 1929 y permanecieron en él hasta que finalizó la season.

El juego más largo que se recuerda en baseball duró 26 innings y lo celebraron los teams del Bostro Braves y Brooklyn.

En futbol, el team que está a la defensiva puede aceptar una bola fumbleada y correr lo que pueda hasta el goal line, siempre y cuando la pelota fumbleada no haya tocado tierra.

George Sisler, actualmente coach del Boston Braves, bateó .407 en la temporada de1920 y .420 en la de 1922. Después de eso, una lesión recibida en un ojo le hizo perder la vista. Su mejor batting después de la operación que sufrió ha sido de .345.

Se asegura que Lou Little, recibirá 18,000 pesos por actuar de coach en el equipo de futbol de la Universidad de Columbia para 1930.

Si un jugador no elegible toca una bola lanzada en forward pass, la penalidad que debe imponerse es pérdida de la pelota en el lugar donde se cometió el foul, a menos que la falta ocurra entre la línea 10 y el goal line, en cuyo caso la bola va a la línea 20, como si hubiese ocurrido un touchback.

El record mundial para el salto largo con impulso está en poder de Dehart Hubbard, quien saltó 25 piés, 10 pulgadas el 13 de Junio de 1925.

Honrsby fué enviado al Chicago cambiado por los players Fred Maguire, Jones, Cunningham, Leggett y Seilbold.

Babe Ruth había bateado 10 jonrones antes de enfermarse el 2 de Junio. Ruth no ha firmado todavía su contrato de 1930. Pide 85,000 pesos.

La Universidad de Pennsylvania ganó el campeonato de basket bald de la Liga Inter-Universitaria el año pasado.

Joe Dugan, ex-infielder de los Yankees, tiene actualmente 32 años. Francis Hogal bateó este año .299 para los Gigantes.

El eleven junior del Vedado Tennis añotó 109 puntos durante la temporada. Eso constituye un record.

El baseball que están jugando los players amateurs en la eliminatoria olímpica de baseball es excelente. Los cuatro teams seleccionados están muy equilibrados.

Trafton no pudo noquear a Art Shires. El bout llegó al límite de rounds y Trafton ganó por decisión.

Lea mañana: SPORTFOLIO.

La season de futbol intercolegial será de grandísimo interés

Los equipos del Vedado, Universidad y Atlético están muy equilibrados

Esta tarde se reunirá la Federación de futboll intercolegial y en dicho "meeting" se acordará todo lo relacionado con la gran temporada de seniors, en la que los elevens del Club Atlético de Cuba, Universidad Nacional y Vedado Tennis Club esperan combatir con igual número de probabilidades de éxito.

Los tres equipos vienen practicando desde hace semanas y aunque algunos han experimentado bajas realmente sensibles, los tres parecen encontrarse en forma y han de ofrecer a los fanáticos un duelo espectacular. El Vedado cuenta con todos los muchachos que ganaron el junior y varios veteranos de calibre. El Atlético con sus gloriosos players de tantos años de servicio en el team, y los Caribes, aunque debilitados por la ausencia de Viego, Sicre el Camagüeyano, Cabal, Figarolilla, Masó y Benny Wilbrick, serán dignos de consideración si los que quedan en el equipo realizan un trabajo interesante.

Según todos los cálculos hechos por los peritos en la materia, la Universidad presentará su line up con Maceo y Robau en los puestos de ends, Rivas Vázquez e Hidalgo como tackles, Segundo Djaz y Saraza como guards y el pimentoso Guarnica como center. Tino Argimon dirigirá el back field, con Nene Hernández serán probablemente los guards. Trelles y Torward Sánchez o Trelles y el Buffalo Estévez o éste y Agüero los tackles. El Chivo Silva y Alvaro Sánchez podrán ser los ends, o también podrá utilizarse la combinación de Silva y Pedrito Sánchez o Alvaro y García Vélez. En el back field jugarán regularmente los hermanos Mejers, ayudados unas veces por Eduardo Ulacia y Carrillo, y otras por el Búffalo y Oscar Sánchez

El Atlético batallará con Parcho Fernández en el center, Wilfredo Rodríguez y Mazas en los puestos de guards. Elpidio Domínguez y Lavilla en los tackles, El Espiritista y Titina en los ends y el Pollo Mario González, Martín y Mañach en el back field. El cuadro de suplentes del Atlético, lo mismo que el del Vedado y la Universidad son excelentes.

En la junta de hoy se sabrá si la temporada comienza el domingo por la tarde o el sábado, y es casi seguro que Raúl Argüelles, Cosmito Torriente, Gigante Deschayelles, y Carlos Narganes continúen en sus puestos oficiales.

Se jugará en el Vedado y la Universidad, iniciándose la season en los terrenos del Stadium.

El Víbora Tennis Venció a la Guay con Score de 5 x 3

El team de los Jóvenes Cristianos causó buena impresión en su salida basebolera.

El pasado domingo por la tarde debutó en los terrenos de Víbora Park el team de base ball de los Jóvenes Cristianos, que en representación de la decana sociedad de la calle de Egido ha de aparecer en futuras competencias de la Liga Nacional de Base Ball amateur.

Enfrentáronse los Cristianos contra el fuerte conjunto del Víbora Tennis Club, en el que figuran players de reconocido calibre, y después de ofrecerles una batalla espectacular perdieron con score de 5 por 3, demostrando que a pesar de hallarse en su primera salida al field, tienen calidad suficiente para medirse de igual a igual con los conjuntos más potentes de nuestras filas aficionadas.

El manager de los Cristianos, que ha reunido el conjunto después de una ardua labor, quedó altamente satisfecho del trabajo que le rindieron sus muchachos, y nos ha asegurado que después de algunas prácticas que realice el team, se sentirá en condiciones de acabar con todos los contrarios que le salgan al paso.

El próximo domingo tienen pensado enfrentarse con el team de los Maristas y él confía en anexarse la primera victoria.

Véase a continuación el score del juego del domingo, en el que los players de la Guay actuaron brillantemente pese a encontrarse en su debut.

JOVENES CRISTIANOS

	V	C	H	A	O	E
J. Márquez, lf.	4	1	2	0	1	0
J. Plasencia, 3b.	4	0	0	3	1	0
F. López, ss.	4	0	1	2	5	3
O. Alciaga, rf	3	1	1	0	1	0
H. Lima, cf.	4	0	1	0	4	1
V. Valdés, c	4	0	1	3	5	0
J. Vila, 2b.	4	0	0	2	0	0
A. Rodríguez, 1b	3	0	0	0	7	0
A. Gutiérrez, p	2	0	0	2	0	0
E. Collazo, p	2	1	0	0	0	0
P. López, x	1	0	0	0	0	0
Totales	35	3	6	12	24	1

VIBORA TENNIS CLUB

	V	C	H	O	A	E
C. Santos, cf.	2	0	1	0	1	0
R. Reyes, 2b	5	0	0	2	0	0
C. Martínez, c	4	0	0	1	12	0
S. Quesada, 1b	3	1	0	0	11	0
R. Mirabal, 3b	3	1	1	1	1	0
A. Rodríguez, rf.	2	2	1	0	1	0
F. Gay, ss.	3	0	1	3	0	0
S. Cabrar, lf.	4	1	1	0	2	0
A. V. Collazo, p.	2	0	1	1	0	0
N. Carbonere, p	1	0	1	0	0	1
Totales	29	5	7	8	28	1

Anotación por entradas

Jóvenes Cristianos . 002 000 100—3
Víbora Tennis Club 030 001 01x—5

Resumen

Home run: O. Alciaga.

Two base hit: H. Lima; V. Valdés y C. Santos.

Bases robadas: T. Márquez; J Vila; E. Collazo; C. Santos 2; S. Quesada.

Double plays: A. Rodríguez a V. Valdés a E. López.

Bases por bolas: por A. Rodríguez 10; por V. Collazo 2.

Struck outs: por A. Rodríguez 1; por E. Collazo 2; por A. V. Collazo 8; por N. Carbonere 5.

Pitcher ganador: A. V. Vollazo.

Pitcher derrotado: A. Rodríguez.

Tiempo: 1.50.

Umpires: Alfonso y Olivar.

Anotadores: Bárcenas y Cepero.

Nueva contienda de basket en la Liga inter-social de Cuba

Se trata de una competencia libre en la que se espera tomen parte numerosos quintetos

Descontenta con el resultado de su temporada junior de basket ball, y en la que indudablemente se anotaron un éxito rotundo, después de ofrecer numerosos juegos de interés, la Liga Inter-social de Cuba está preparando una interesantísima justa de basket ball para atletas de categoría libre, y todo parece indicar que un éxito grande, rotundo, coronará el esfuerzo de ese simpático circuito.

Hablando hace días con un alto comisionado de basket de los intersociales, nos dijo que la Liga inauguraría un campeonato en la primera quincena de Febrero, siendo muy probable que los fives del Víbora Tennis, San Carlos, Deportivo de Asturias, Seguros y Deportivo de Palatino compitiesen al lado del equipo del Santos Suares Tennis Club, que como campeón novicios de la Liga, ha pasado automáticamente a la categoría de seniors.

En este campeonato podrá participar todos los clubs que deseen, siempre que estén inscriptos en la Liga Intersocial, y sólo perderán su condición de novicios los atletas que formen parte del conjunto ganador y que hubieren participado en la mitad más uno de los encuentros que efectúe el quinteto.

Por este motivo, todos los teams que participaron en la justa de novicios de los inter-sociales se están preparando con entusiasmo, y reforzados por numerosos jugadores de calibre, esperan brindar una batalla de interés al quinteto del Santos Suárez, que bajo la dirección de Oscar Fornagueras, está trabajando con verdadera eficiencia y cohesión.

El San Carlos irá a la lucha convenientemente reforzado, el Víbora Tennis presentará un conjunto peligroso en el que figurarán varios jugadores de calibre de la U. A. de A. y el Deportivo de Palatino hará otro tanto, lo mismo que el Deportivo de Asturias, donde Jugará el popularísimo Luisín Vallalta.

Todos estos teams están realizando un fuerte training en estos días y eso nos hace pensar que al iniciarse la contienda de libres estarán en disposición de jugar un basket ball monumental.

HOMENAJE A UN ATLETA

El nuevo secretario general del Canarias Sport Club, el notable atleta cubano Eduardo de las Casas será objeto de un homenaje de distinción de sus compañeros de directiva por sus recientes triunfos al erigirse en champion anotador de Cuba en el último campeonato de basket ball junior de la Unión Atlética.

Con tan feliz motivo, se ofrecerá en honor de Casas un gran match de exhibición entre el team de basket del Canarias, dirigido por el champion, y un potente team de la barriada viboreña. El homenaje se llevará a cabo en el floor del Club San Carlos. Probablemente habrá antes un juego de exhibición entre el five femenino del Cuban Telephone, de cuyo club es Eduardo Casas factor indispensable, y un five femenino de la Habana.

Nota de Base Ball en Pedro Betancourt

Partido entre 'Matanzas Sugar' del 'España' y el 'Cuba', local

Score del juego de base ball celebrado el día 29 de diciembre de 1929, entre los clubs Matanzas Sugar, del Central España, y Cuba, local.

MATANZAS SUGAR

	V.	C.	H.	A.	O.	E.
Duquesne, 3b.	4	0	0	1	1	3
Ramírez, lf.	4	1	1	0	1	0
Forves, 2b p	4	1	1	0	0	0
Torres, c.	4	0	1	0	9	1
Espinosa, c.	0	0	0	0	0	1
Zulueta, ss. 2b	4	0	1	1	1	1
Diago, cf.	4	1	1	1	2	0
Ramos, 1b.	4	0	0	0	7	1
Valdés, p. ss.	4	1	1	3	3	0
Tortoló, rf.	4	0	2	0	0	0
Totales	36	5	7	6	24	7

CUBA B B C.

	V.	C.	H.	A.	O.	E.
Strikes, ss.	4	1	1	1	0	1
Campos, lf.	4	1	0	2	3	0
Cagrera, rf.	4	1	1	0	0	0
S. Hernández, 1b.	4	3	2	0	14	2
Armas, cf.	3	2	2	1	2	0
Del Monte, 3b.	5	1	2	3	3	1
Dreke, 2b.	5	1	0	1	1	0
Lombillo, c.	5	2	3	0	3	0
Fernández, c.	0	0	0	0	0	0
L. Hernández, p.	3	1	2	1	0	0
Magaz, p.	0	0	0	0	0	0
Totales	37	13	13	9	27	4

notación por entradas

Matanzas Sugar .. 030 0000 020— 5
Cuba .. 320 300 23x—13

SUMARIO

Three base hits: Forbes, Tortoló y del Monte; Two base hits: Diago, Tortoló y Lombillo. Sacrifice fly: Ramos 2, Cabrera. Stolen bases: S. Hernández, Armas y Del Monte. Double play: Valdés a Ramos, Del Monte a S. Hernández. Wild pitcher: por Forbes 1 por L. Hernández 1. Pass ball: Torres 1 y Espinoso. Hits dados a los piachers: a Valdés 5 en un inning y tercio; a Forbes 8 en siete innings y dos tercios; a L. Hernández 7. Bases on balls: por Valdés 2 Strike y Campos; por Forves 3, a S. Hernández Armas 2. Struck outs: por Valdés 1, a Dreke; por Forves 5, a Strikes, Campos 2, Cabrera, L. Hernández; por L. Hernández 4, a Ramírez, Torres 2, Tortoló. Dead balls: por Forves a Campos y S. Hernández. Observaciones: en el 9 inning Fernández corrió por Lombillo siendo out en home. Lo perdió Valdés. Tiempo: 2 horas y medio. Umpires: Daniel O'Reilly en homé, y Lucas Noriega, en bases. Anotador: R. León.

ANOTACION DEL 2o. JUEGO

	C.	H.	A.	E.
Cuño	020 00—2	6	4	1
Cuba	011 00—2	4	4	1

Baterías: por el Cuño Rodríguez p. y Ayllón C.; por el Cuba, Anciano p., Lombillo, c.

Suspendido en el quinto inning, por oscuridad.

DIAZ, Corresponsal

BLENO BLENOL
ALIVIA EN 24 HORAS
Antiséptico de las Vías Urinarias

Match de Basket Ball en Sagua

El five de los Antiguos Alumnos volvió a salir airoso vs Belén.

El día 3 del actual a las nueve de la noche se llevó a efecto un segundo juego de "basket ball" los "fives" que encabezan estas líneas, el cual ganaron los Antiguos Alumnos por anotación de asombrense! de 9 por 6.

Todo el juego se desarrolló a la defensiva por lo que la anotación fué muy escasa.

Lo que sí ha constituído un record fué los "fouls" cometidos por el Colegio de Belén uno en todo el juego, pero ésto se debió a que el referee señor Radelat se hizo la vista gorda dejando pasar "fouls" que cuaquiler otro hubiese cantado.

En general el juego no fué de los que hacen época, sobre todo al final del segundo "half" que más bien parecía un partido de "rubby" que un juego de basket ball.

Ahora el score:

BELEN

	Fig.	Fog.	Fc.
M. Pérez, D. F.	1	2	0
R. Castañeda, F.	0	1	0
M. Amézaga, C.	0	0	1
J. Pérez, D. G.	0	1	0
L. Abril, G.	0	0	0
Totales	1	4	1

ANTIGUOS ALUMNOS

	Fig.	Fog.	Fc.
A. Soto, F.	1	0	1
F. Espinosa, F.	2	0	2
O. Bello, C.	1	0	4
A. Elroa, G.	0	0	4
R. Landa, G.	0	0	0
R. Soto, F.	0	0	0
R. Simón, F.	0	0	0
E. Alonso, G.	0	0	0
O. Flores, F.	0	1	0
J. Simón, G.	0	0	0
Totales	4	1	11

Primer Half

Belén .. 2
Antiguos Alumnos .. 4

Segundo Half

Belén .. 4
Antiguos Alumnos .. 5

Totales

Belén .. 6
Antiguos Alumnos .. 9

Referee: E. Radelat.
Time Keeper: Raúl Pérez.
Anotador: Moisésé J. Losada.
Floor: Liceo.

Enero 3 de 1930.

LA SEÑORA DE MICKEY WALKER HA PRESENTADO DEMANDA DE DIVORCIO

TRETON Enero 7. AP. La señora del pugilista Mickey Walker, campeón mundial de los pesos medianos, presentó hoy una demanda de divorcio contra su marido alegando que éste se mostraba cruel y abusivo con ella cuando ambos estaban en el hogar. Según Mrs. Walker Mickey bebe con frecuencia y cuando lo hace no tiene para cuando acabar. Hace poco le impidió salir de su casa, mientras él se iba de parranda y cada cinco minutos la llamaba por teléfono para cerciorarse de que cumplía sus órdenes.

Pat Collins, ex-catcher de los Yankees, St. Luis Browns y Boston Braves, que jugó hace años en la Habana como receptor regular del Marianao, ha firmado ya su contrato de 1930 para jugar con el Seattle de la Liga del Pacífico.

VENCIO EL HERSHEY AL DEPORTIVO POLVORIN EN MATCH DE FUTBOL 3 A 0

El domingo 5 del actual tuvo efecto en los terrenos de Hershey Park un reñido partido de balompié; siendo los contendientes en este match Deportivo Polvorín y Hershey Sport Club, sailendo victoriosos los Osos azucareros con la anotación de tres por cero.

En la primera parte los chicos del Deportivo ayudados por el fuerte viento reinante amenazaron frecuentemente a la meta que defendía el valiente keeper local Piloto. A pesar de los fuertes chuts que le enviaron los delanteros del Polvorín no lograron perforarlo. Los muchachos hershiano sempezaron a hacer juego raso y a los treinta minutos Rosales logró burlarse de los back enemigos y mandó un cañonazo que el portero del Deportivo no puede parar. Vuelven los Osos a avanzar y en una melee Gonzalo consigue el segundo tanto y termina el primer tiempo dos a cero.

En el segundo half, el juego se hace completamente en el territorio de los habanistas; pero delanteros y defensas todos se pusieron a la ofensiva y los centralistas solamente pudieron introducir un goal en la red, anotado por el maravilloso centro delantero Mañas.

Guillermo Varela, defensa local, recibió infinidad de aplausos por las arrancadas que hizo de la defensa hasta la meta contraria.

Los Osos de Hershey han anotado en cinco partidos veinticinco goals

ENTUSIASMA MUCHO EL PROGRAMA DEL MIRAMAR PARA EL DOMINGO DOCE

Todo el menú es bueno, pero especialmente el match estelar

Desde que anunciamos las peleas que se llevarán a cabo esta semana en Miramar Garden, los fanáticos están locos de alegría, esperando ansiosos el momento de invadir el bello Stadium de Prado y San Lázaro, para deleitarse con las sensacionales peleas que se llevarán a cabo en la noche del domingo 12, entre las que se destaca el encuentro final a base de Bill Dempsey, el fiero Tifon Filipino, uno de los púgiles de más cartel en nuestro ambiente semiprofesional y el Chocolatico Reglano, la sensación del año, Campeón de los bantamweights.

Esta pelea, que sin duda resultará la más sensacional y emocionante del presente año, presenta las características suficientes para atraer a la afición, habanera. De una parte, la experiencia, el gran caudal de conocimientos de Bill Dempsey, conceptuado como uno de los muchachos de más habilidad y colorido en el semiprofesionalismo cubano; de la otra, el Chocolatico, con su juventud, sus ansias triunfadoras, su gran simpatía, su marcha ascendente hacia la consagración. Del encuentro de estos dos estrellas saldrán complacidos los más inconformes.

TOM SMITH EN EL SEMIFINAL

Para que el programa resulte como habíamos predicho, los promotores han insertado la fiera y emocionante pelea entre Tom Smith, el Campeon de los flyweights y Joaquín Torregrosa, el muchacho que más dura pelea le ha ofrecido al Chocolatico Reglano. Tom Smith, convencido que no hay ningún peso mosca que pueda vencerlo, se decide a pelear como bantamweight confiado en vencer algún día a su gran rival el Campeón Ultramarino.

DEBUTA JOSE DIAZ, CAMPEON AMATEUR

La tercera pelea será una batalla formidable, donde los fanáticos podrán apreciar las portentosas facultades de un cubano que resultó Campeón featherweight de varios Clubs en la ciudad de New York; se trata de Joe Díaz, el bien conocido "Chorizito", llamado así por su cabellera completamente roja y por el coraje que lo caracteriza. Díaz se batirá frente al fiero peleador del Cerro, Joaquín Jorge, uno de los más valientes púgiles del semiprofesionalismo.

HABRA DOS BUENOS PRELIMINARES

Las peleas preliminares serán entre cuatro de los mejores muchachos de la contienda semiprofesional; una de estas batallas estará combinada a base de Bill Delaney, el fiero featherweight habanero y Ramón Martínez, discípulo de Martín Pérez. En la inicial, se batirán dos fly weights de coraje y valor.

Defensa contra infecciones

Nuestra vida cotidiana nos obliga a exponernos continuamente a contagios e infecciones en talleres, oficinas, teatros, reuniones, etc. Es, pues, inútil pretender evitar toda posibilidad de contagio, —pero sí es posible prevenirse contra el desarrollo de enfermedades infecciosas como gripe, angina, catarros intestinales infecciosos, etc. tomando las tabletas Schering de Urotropina, que constituyen el desinfectante interno general más eficaz e inocuo. Este remedio se ha hecho famoso especialmente como desinfectante de las vías urinarias (vejiga y riñones), ante todo en los casos de cistitis en los que calma pronto los dolores, la inflamación y torna clara la orina turbia. P

LA COMISION DE BOXEO CONTRA Mc MAHON

LOS MACETINES BATEARON DE HOME RUN EN LA FIESTA HIPICA DE AYER TARDE EN EL BELLO HIPODROMO DE MARIANAO

Turistas con pantalones cortos disfrutaron ayer de las peripecias que se sucedieron en el transcurso de los seis eventos. A Logan lo castigaron por vivo.—Ferraro el hombre práctico.

Los Macetines batearon de home run en la fiesta hípica que ayer tarde celebróse en el feudo del Havana American Jockey Club ante selecta concurrencia de Siboneyes, Celtas y Pieles Rojas. La cálida brisa que se dejó sentir sobre el escenario de actividades hípicas hubo de enervar a los hípicos para mayor actividad en el Jetreo de apuestas. Mientras tanto el piso iba mejorando bajo la acción del cubano solivio y fuerte brisa que promete ofrecer una pista de liga mayor para los seis eventos que hoy miércoles se ofrecen.

Turistas de pantalón corto, así como sus compañeras luciendo buenos atavíos, disfrutaron como los chicos de Mondoñedo y Puerto Marín todas las peripecias que ayer se sucedieron en seis turnos de gran interés también para los hípicos del patio. En el curso de la fiesta los Stewards impusieron al sobresaliente L. Logan siete días de suspensión por pasarse de listo mientras pilóteaba a Wildrake en el primer evento. Bravitas que a los jockeys solo valdrán iguales o peores suspensiones en lo que resta del mitin, para que no imiten a borrachos pesos completos de cantina, creídos que poseen crendencial de perdona-vidas.

En el evento dedicado a bebés dióse el éxito de Hinda, tras perfecto despegue dado por el starter, seguido por su compañero de cuadra Chalcedony, así como la brillante demostración dada por Thurber. Fast Life acabó tercera.

La soberbia demostración dada por el entry de Marshall Field repercutió sobre la actuación de Bill McKnight, que trajo a Oriental Park las pertenencias del turfman ganador junto con las de R. L. Gerry y W. A. Harriman. El entry se cotizó 3 a 5, aun que los puntos no cocharon en olvido a Gypsie Chief, con las sedas de J. C. Milan, dueño de Our Doctor, y segundo en el favoritismo. Por tres largos mereció Hinds el veredicto de los jueces, sin que en ningún tramo se viese apurada para corresponder al clamor de la mayoría que aventuróse a su chance.

Hinda tan hábilmente dirigida por Thurber fué ceñida al riel interior retando a sus perseguidores; pero el reto no fué en ninguna etapa recogido, pues galopó hasta la varilla mientras se entregaban a enconado duelo para el place Chalcedony y Fast Life.

El Guanabacoa Purse, semi-estelar, correspondió a Oleman Sunshine, como si este ejemplar quisiera festejar la llegada del trainer F. J. Kearns. El ganador tras buen esfuerzo sometido a Althes, seguido éste en show por Delmonico, mientras Mary Agnes K., semifavorita, hacía el sendo papelazo por los cuadros del rebote.

Lucky Sweep correspondió a los deseos de su dueño y trainer; así como de expertos del patio y allende los mares que lo dieron como ganador seguro del primer episodio. Brigand cobró el place seguido en show por Panola. El ganador cerró como en su apertura de gran favorito. Shrew segundo en la cotización quedó a la altura del ñame relleno.

Charles Ferraro, el italo americano que viene todos los inviernos a Oirental Park con la sana intención de llevarse los pápiros, echando a un lado todos los romanticismos que la ópera y otros lirismos traen consigo, fué el dichoso en el segundo evento ensillando a Amen-Ra, el de más jugoso precio en la tarde. Tal parece que lo estaba preparando para el majaretazo que ayer hubo de dar, sin la menor mala intención, pero seguramente con cobro de senda apuesta a su chance. El ganador dió "changüí" a los liders Billie March y Vandion hasta que se decidió a ganar seguido en place y show por los ya citados.

La quinta a milla y 1-16 permitió a Pacheco anotarse un franco éxito por cuatro largos sobre Burnt, seguido éste en show por My Destination. Goodrich se limitó a mantener un paciente seguimiento del lider Futuro y una vez enfrentado en la recta final galopó al frente de sus contrarios. L. Logan abordo del favorito Fascisti se despistó como vaca espantada al rodear la última curva, y de ahí en adelante fué todo majaete su actuación.

En la del cierre dióse el éxito del 7 a 5 Piute, sin mayor esfuerzo delante de Adams Apple, seguido en el show por Shasta Grande, al que J. Guerra buscó trasbordo y confronta en varias ocasiones hasta lograr con suerte meterlo en el tercer cobro.

BUEN PROGRAMA PARA HOY

Seis buenas contiendas se ofrecen por los técnicos de Oriental Park para la fiesta de esta tarde. Destacándose el Mendoza Park Purse, para los de tres o más años a seis furlongs, que consume tercer turno del programa, y el Jaimanitas Beach para los de tres años a igual distancia que le sigue en turno.

Propus, Fleeting Fire y Aucilla cargando 114 libras aparecen como los más fuertes candidatos del Mendoza Park. Los restantes son Mart Malone con 112; Stampdale 109; y Eloise 104.

St Jim; Loyola y Red Dome con 112 luceu los más fuertes en el Jaimanitas Beach, contra el buen chance que debe concedérsele a Perfect Alibi con 107 y Preferred con 106. Ambos turnos son de corto field pero de clase para que se produzcan reñidas contiendas. Los turnos quinto y sexto se decidirán a milla y 16 y milla y 50.

"Catalunya Sports Club" celebró las Elecciones de 1930

El Presidente, Sr. Arturo Girona Gallart, lo será durante dos años

En estos días ha habido un movimiento en el simpático club de los catalanes. Ya no se llama Sports Club Catalunya, sino que el nombre de la revión va a lo primero. Ya consta en los libros de la Federación de la Habana, que la sociedad se llamará en lo adelante Catalunya Sports Club. Recientemente hubo junta de elecciones y se eligió por aclamación una directiva integrada por los más entusiastas socios que llevan por presidente al señor Arturo Girona Gallart.

A continuación publicamos los nombres de los electos entre los cuales aparecen nuestros buenos amigos señores Antonio Badía Vendrell y Juan Fernández Durán:

Presidente, por dos años, Arturo Girona Gallart.

Primer vice presidente, por un año, Juan Urrecho Vaquero.

Segundo vice presidente, por dos años, Antonio Badía Vendrell.

Secretario, por dos años, Ramón Villardebó Aubert.

Vice secretario, por un año, Juan Recasens Girona.

Tesorero, por un año, Alberto Planells Homedes.

Vice tesorero, por dos años, Juan Fernández Durán.

Contador, por un año, Felix Pla Gispert.

Vocales, por dos años, Manuel Maleras, Fernando Pla, Leonardo Ribot, Antonio Campillo, Adjutorio Ollé.

Vocales, por un año, Antonio Roig, Enrique Carulla, Pedro Martí, doctor Helenio Ferrer, Ramón Papiol.

GROVER NEOLS, JOCKEY, MURIO DE RESULTAS DE ACCIDENTE AUTOMOVILISTA

CHICAGO, enero 7, AP.— Grover Neols, que trabajó como jockey para importantísimas cuadras en los Estados Unidos, habiendo figurado como ganador en stakes y handicaps de verdadera importancia, murió hoy a consecuencia de serias lesiones recibidas en un accidente automovilístico en Lafayette, Indiana.

SELECCIONES DE SALVATOR

PRIMERA CARRERA (RECLAMABLE)
6 Furlones. — Para Ejemplares de 3 años y más. — Premio: $1,000.
CRITTAL EN UNA JAURIA DE PERROS

	Crittal	113.—Posee velocidad superior a éstos.
(351)	Dream Daddy	110.—Su última salida fué aceptable.
	The Dipper	113.—Este pudiera quedar más cerca.
(351)	Color Sergeant	110.—La posición de afuera lo perjudica.
(310)	Bob's Best	115.—Prefiere la pista fangosa.
	Always	115.—Ya no es el del año pasado.

También correrán: Ark B., 105 Fill D, 113; (311) Tim Gleason, 115; (324) Michael B, 115; (358) Reighburn, 113; Pilades, 110; (339) Groomsman, 113; (310) Cano, 115; (322) Administrator, 113; Loyal Legion, 110; (372) Col Fallon, 115; y (357) Quintana Roo, 115.

SEGUNDA CARRERA (RECLAMABLE)
5 y 1/2 Furlones. — Para Ejemplares de 3 años y más. — Premio: $1,000
PURPLE ROBE PARECE UN ROBO

(347)	Purple Robe	110.—La distancia le favorece mucho.
(352)	Ma Sun	107.—El candidato para el place.
(352)	Willrain	110.—Difícilmente puede pasar de aquí.
(236)	Al Livingston	106.—Estuvo enfermo varios días.

También correrán: (352) Washington Rose, 96; y Iotal, 102.

TERCERA CARRERA (RECLAMABLE)
6 Furlones. — Para Ejemplares de 3 años y más. — Premio: $1,000.
FLEETING FIRE TIENE GRAN VELOCIDAD

	Fleeting Fire	114.—Este ejemplar es de buena calidad.
(342)	Mart Malone	112.—Terminará bien y es el contrario.
(375)	Propus	114.—La pista dura no le conviene.

También correrán: Eloise, 104; (348) Aucilla, 114; y (375) Stampdale, 109.

CUARTA CARRERA (PLAYA JAIMANITAS)
6 Furlones. — Para Ejemplares de 3 años. — Premio: $1,000.
ST JIM ES EL OTRO ATAJA DEL DIA

(361)	St Jim	112.—Tiene la mayor velocidad del grupo.
(361)	Perfect Alibi	107.—Puede quedar en segundo lugar.
(388)	Red Dome	112.—Puede mejorar sobre su última.

También correrán: (365) Preferred, 106; y (336) Loyola, 112.

QUINTA CARRERA (RECLAMABLE)
Milla y dieciseisavo.—Para Ejemplares de 4 años y más.—Premio: $1,000.
PARNELL ES EL CABALLO LOGICO

(376)	Parnell	113.—Corre mejor en seca que en fango.
(356)	Fostic	110.—Si no le duelen las patas, peligroso.
(337)	Mascara	105.—Uno que puede estar disfrazado.
(350)	Colle Queen	108.—Desistió en su última.

También correrán: (355) Milady, 102; (369) Waponoca, 115; y (376) Determan, 110.

SEXTA CARRERA (RECLAMABLE)
Milla y 50 yardas.—Para Ejemplares de 3 años y más.—Premio: $1,000.
THISTLE COOT EN UNA CARRERA DIFICIL

(362)	Thistle Coot	110.—Es difícil sacar el ganador aquí.
(375)	Homelike	110.—Ha corrido con mejores grupos.
(340)	Tangram	106.—Fué soberbia su victoria aquí.
(331)	Profiteer	108.—Pudiera quedar aun más cerca.

También correrán: (374) Bobbie R. 105; (356) Privately, 111; (362) Paulina L, 108; y (341) Curveur, 111.

POR RADIO Y AMPLIFICADORES DE LA CASA PHILLIPS DE HOLANDA DAREMOS LA RESEÑA DEL MATCH PAULINO-PORAT

El próximo viernes se batirá Paulino Uzcudun con el noruego Otto Von Porat en el Madison Square Garden, esta vez bajo la habilísima dirección de su nuevo manager Billy Gibson, esperándose un hermoso resurgir del famoso ex leñador vasco. El DIARIO DE LA MARINA, como en veces anteriores, informará a los fanáticos que se sitúen en los alrededores de esta casa por medio de sus amplificadores Phillips, de la conocida casa de Holanda, y a los radio-escuchas por su potentísima estación de radio, la C. M. W. La Prensa Asociada tiene a su cargo el hilo directo que nos ha de trasmitir desde el mismo ring side todo lo que ocurra.

RESULTADO DE LOS JUEGOS CELEBRADOS EN LA LIGA GENERAL DE BASE BALL

CLUBS	C.	A.	S.	H.	G.	E.	Ave
Cienfuegos	x	8	6	9	23	2	590
Almendares	6	x	5	8	19	2	487
Santa Clara	6	6	x	5	17	2	486
Habana	4	6	7	x	17	0	436
Perdidos	16	20	18	22			

LA COMISION DE BOXEO DE NEW YORK NO LE DA PERMISO A JESS McMAHON

NEW YORK, Enero 7. (AP.)—La Comisión Atlética del Estado negó al promotor neoyorkino Jess Mc Mahon el permiso para celebrar la pelea entre Primo Carnera y Carl Carter por no considerar a Carter lo suficientemente fuerte para el gigante italiano.

Mc Mahon afirmó luego que la pelea se celebraría en el Coliseo contra un antagonista que será escogido más tarde y que agrade a la comisión.

UN BOXEADOR DE PINCHO GUTIERREZ SUSPENDIDO POR LA C. DE B. DE N. Y.

NEW YORK, enero 7. AP. Canadá Lee, boxeador de la Cuadra Cubana de Pincho Gutiérrez fué suspendido hoy por la Comisión de Boxeo del Estado de New York, sin que sepa si esta suspensión afecta la pelea que Canada tiene anunciada para el sábado. Lee es el segundo boxeador de la cuadra de Gutiérrez, que es suspendido aquí. Kid Chocolate fué el primero.

RAUL ROJAS LE GANO A JOE KNIGHT POR PUNTOS DESPUES DE TRES K. D.

ST. PETERSBURG, Fla., Enero 7. (AP.)—Raul Rojas, boxeador de la Habana, alcanzó una decisión favorable sobre Joe Knight, de Cairo, Ga., después de tumbarlo tres veces durante el match. La pelea fué a diez rounds.

LLEGA ESTA TARDE POR LA VIA DE LOS CAYOS DE LA FLORIDA, T. JORDAN

(Viene de la Pág. 16.)

actual temporada de boxeo que en él se desenvuelve, lucirá el próximo sábado con una espléndida iluminación, brillando todo por su limpieza y un personal apropiado se encargará de ir acondicionando al público en las localidades que haya tomado cada uno. La botella ha aquedeado por completo suprimida sin miramiento de ninguna clase, pues el costo de estos programas es sumamente crecido y los promotores no quieren salirse por la chimenea.

MAÑANA EN MARIANAO HABRA BUEN BOXEO EN TEATRO RENE BERNDES

Los fanáticos se entusiasmaron con el del día 2 y vuelven por la picada

Los fanáticos de Marianao, el feudo de Baldomero Acosta donde tan bien se vive, se entusiasmaron el próximo pasado día 2 con el magnífico programa de boxeo que les fué ofrecido en el Teatro Ren. Berndes. Todos salieron a fin de función frotándose las banos de gusto, pues los pugilistas semiprofesionales e habían portado a la campana.

Mañana vuelve la empresa promotora por la picada dándole a los fanáticos el segundo tomo boxístico, pero con un programa mucho mejor aún que la primera vez. El lector, si conoce de boxeo y boxeadores, podrá darse cuenta del excelente menú que se les ofrece al leer el siguiente programa:

TEATRO RENE BERNDES

Calle Real (Marianao)

PELEA OFICIAL

Berti Delgado vs. Domingo Pérez
de Marianao — del Cerro
136 lbs. — 139 lbs.

SEMI FINAL

K. O. Carrillo vs. Antonio Hevia
Habana — Pogolotti
145 lbs. — 145 lbs.

TERCER PREMIO

Santos O'Farrill vs. Rogelio Díaz
Marianao — Víbora
15 lbs. — 123 lbs

SEGUNDO PREMIO

Publio Quijano vs. Fernando Alvarez
Habana. — Cerro
118 lbs. — 114 lbs.

PRIMER PREMIO

Ricardo Rodríguez vs. Pancho Villa
Cerro. — Marianao
145 lbs. — 145 lbs.

Jueves 9 a las 9 P. M.

Según un anuncio hecho hace días por Bill McKechnnie, nuevo manager de los Braves de Boston, George Sisler, veterano jugador de las Mayores y en un tiempo rey de los inicialistas de ambas ligas, dedicará todo su tiempo durante 1930 al coaching de los jugadores nuevos del club. McKechnnie ha pensado ya el utilizar a Johnny Neun como inicialista regular del Boston, y solo dejará a Sisler para que actúe de coach y de pinch hitter en los casos de emergencia.

Resultado de Las Carreras Celebradas Ayer en O. Park

Día 23. Enero 7 de 1930. Tiempo Claro. Pista Lenta.

377 ORIENTAL PARK, CUBA — PRIMERA CARRERA—5 & 1-2 Furlongs — 4YO&Up — Purse $1000 Claiming

Ind	Horses	W	PP	St	¼	½	¾	Str	Fin	Jockeys	O	C
(346)	Lucky Sweep	*110	2	2		3hd	2hd	1½	1½	G Riley	8-5	2
364	Brigand	*107b	8	5		4¼	3½	2hd	2¹	A Colvin	15	15
(345)	Panola	*108	5	4		1½	1¹	3¼	3hd	E Goodrich	4	4
357	Black Wrack	115b	1	8		8¹	6¼	5¹	4³	J Mantz	12	12
156	Shrew	105b	4	1		5hd	5¹	4hd	5¹	T Burns	5	3
(339)	Paddy Flahrty	*113	6	6		7½	7¹	6²	6¼	C Edwards	10	8
360	Pensylvania II	105b	9	7		6½	8²	7³	7⁴	A Maciver	8	8
(332)	Ellen Adair	110b	3	9		9	9	8¹	8²	F Woo'tock	3½	4
136	Wildrake	*108	7	3		2nk	4½	9	9	L Logan	15	15

P 2:30 Off 2:33 Time 24 4-5 50 2-5 1:03 3-5 1:10 3-5

Premio para el Ganador $750.—Jaca de 4 años, hijo de Lucky Hour-Little Sweep, propiedad de J. H. Edwards.—Arrancada Buena.—Ganador Bajo el Látigo.—Place lo mismo.—Lucky Sweep avanzó valientemente bajo una enérgica monta, dispuso de los delanteros y se mantuvo bien.—Brigand se tiró por fuera a la entrada de la recta y finalizó con entereza. Panola mostró buena velocidad y no tuvo excusas. Black Wrack fué avanzando por dentro y se tiró por fuera en la recta.—Shrew se rajó.—Ellen Adair nunca pudo aproximarse.

Lucky Sweep $6.20 3.80 2.80. Brigand $9.00 10.00. Panola $3.00.

Reclamable el Ganador en $1,000.

378 ORIENTAL PARK, CUBA — SEGUNDA CARRERA—5 & 1-2 Furlongs — 4YO&Up — Purse $1000 Claiming

Ind	Horses	W	PP	St	¼	½	¾	Str	Fin	Jockeys	O	C
337	Amen-Ra	118b	4	8		7³	3hd	3½	1¹	F Dogh'rty	12	12
(338)	Billie March	*108	8	3		1hd	2³	2½	2¹	A Colvin	2	2
341	Vandion	115b	9	2		2³	1½	1hd	3hd	R Townrow	4	4
321	The Engineer	118b	1	4		3¹	4½	4¹	4⁴	J Guerra	20	20
786	May Bar	108b	3	7		6½	7½	5½	5hd	J Mantz	30	30
341	Sir Barley	*113b	7	6		4hd	6¹	7¼	6hd	E Goodrich	2½	2
366	The Code	*113b	2	5		5¼	5nk	6hd	7⁴	G Riley	3½	4
——	J J Bambrick	110	6	1		8⁴	8³	8²	8¹	T Burns	15	10
——	Harry Carroll	113	5	9		9	9	9	9	A Snider	15	20

P 2:55 Off 2:56 Time 25 50 2-5 1:03 4-5 1:10

Premio para el Ganador $750.—Caballo de 6 años, hijo de Rire-aux-Larmes e Incognita, propiedad de Highland Stable.—Arrancada Buena.—Ganador bajo el Látigo.—Place lo mismo.—Amen-Ra respondió a una fuerte monta en la recta y dispuso de los delanteros en el último dieciseisavo.—Billie March ahorró camino en todo el trayecto y al final volvió otra vez para durar más que Vandion.—Este por fuera del delantero inicial, pasó a la vanguardia al rodear la curva final, pero se debilitó.—The Engineer terminó muy fuerte.—May Bar ahorró mucho terreno.—The Code se abrió llevándose consigo a Sir Barley a la entrada de la recta.

Amen Ra $26.00 13.00 5.60. Billie March $5.60 3.60. Vandion $3.40.

Reclamable el Ganador en $1,000.

379 ORIENTAL PARK, CUBA — TERCERA CARRERA—3 Furlongs — 2YO Maidens Purse Paso Real

Ind	Horses	W	PP	St	¼	½	¾	Str	Fin	Jockeys	O	C
$ 353	Hinda	112	[illegible]					1½	1³	H Thurber	3-5	3 5
$ 353	Chalcedony	112	7	5				3nk	2hd	C Bruder	3-5	3-5
† 353	Fast Life	115	2	4				4hd	3¹	C McCr'sen	4	4
† 353	Dixie Bo	115	1	2				2½	4²	F Dogh'rty	4	4
——	Gypsie Chief	115	3	7				5½	5¹	R Townr'w	2½	2½
353	Ethel Kenyon	112	5	3				6¹	6⁵	G Seabo	10	10
353	Belle's Title	115	6	6				7	7	J Coming're	20	20

P 3:22 Off 3:23 Time 12 23 4-5 35 3-5

Premio para el Ganador $750.—Potranca de 2 años, hija de Stimulus-Omiad, propiedad de Marshall Field.—Arrancada Buena.—Ganador Fácil.—Place Bajo el Látigo.—Hinda mostró alta velocidad desde la arrancada, corrió derecha y aho rrando terreno estaba galopando al final.—Chalcedony se abrió mucho a la entrada de la recta, pero finalizó bien cuando lo enderezaron.—Fast Life corrió una buena carrera y se mantuvo bien.—Dixie Bo tropezó poco después de la arrancada.—Gypsy Cief sufrió interferencia y fué barajado hacia atrás.

Hinda (entry) $3.40 3.20. Chalcedony (entry) $3.20. Fast Life.

380 ORIENTAL PARK, CUBA — CUARTA CARRERA—5 & 1-2 Furlongs — 3YO&Up Maidens Purse — Purse $1000

Ind	Horses	W	PP	St	¼	½	¾	Str	Fin	Jockeys	O	C
303	Olman Sunshine	107b	8	2		3½	3nk	2½	1¹	T Burns	7-5	7-5
——	Athos	106b	3	1		2¹	1hd	1¹	2¹	E Fator	20	15
365	Delmonico	105	9	5		6¹	5²	4¹	3¹	F Dogh'rty	4	4
349	Bubbling On	113	5	7		7hd	6½	7½	4½	J Guerra	12	12
347	May Agnes K.	100b	12	8		8½	8¹	8¹	5hd	G Seabo	2	2
‡ 358	Kindling	108b	2	3		5½	7²	5hd	6½	A Maciver	30	30
$ 358	Gay Isabeau	100	7	9		11²	9½	9hd	7¹	J Passero	6	6
$ 257	Gay Broeck	100	11	6		1½	2½	3nk	8½	C Edwards	6	6
332	Cacique	113b	4	4		4²	4⁸	6nk	9hd	L Logan	30	30
312	My Side	113	1	11		10½	10¹	10½	10nk	C Critchf'ld	30	30
313	Mermaid	100	6	10		9nk	11²	11²	11³	G Riley	10	10
‡ 334	Doncru	109b	10	12		12	12	12	12	A Snider	30	30

P 3:47 Off 3 50 Time 24 4-5 50 1 5 1.03 3-5 1:10 2-5

Premio para el Ganador $750.—Potro de 3 años, hijo de Lucky Hour-Book Lore, propiedad de J. P. White.—Arrancada Buena.—Ganador Bajo el Látigo.—Place lo mismo.—Oleman Sunshine forzó el paso en todo el trayecto, terminó con mucho vigor y dispuso de Athos en los galtos finales.—Este regateó con Gay Broeck hasta someterlo y no tuvo excusas.—Delmonico finalizó fuerte.—Bubbling On corrió una buena carrera.—May Agnes K acabó con coraje. Kindling se abrió.—Gay Broeck se paró.—Gay Isabeau terminó con una explosión de velocidad.

Oleman Sunshine $5.00 3.40 2.80. Athos $15.20 9.00. Delmonico $3.00.

381 ORIENTAL PARK, CUBA — QUINTA CARRERA—1 and 1-16 Miles — 3YO&Up — Purse $1000 Claiming

Ind	Horses	W	PP	St	¼	½	¾	Str	Fin	Jockeys	O	C
349	Pacheco	*107	1	2	2⁶	2⁶	1½	1½	1⁴	E Goodrich	2½	2½
343	Burnt	*110	3	4	5²	5³	4⁴	2¹	2³	A Colvin	2½	2½
370	My Destination	115	4	6	6⁴	6³	6⁴	4½	3½	J Judy	8	8
367	Fasciste	*110	5	5	4hd	3²	3nk	3¹	4³	L Logan	8 5	7-5
——	Partner	115	6	3	3¹	4³	5²	5³	5²	B Jenkins	10	10
369	Futuro	115b	7	1	1⁴	1½	2¹	6³	6hd	J Paz	15	15
311	Lady Edna	*105	2	7	7	7	7	7	7	C Edwards	20	20

P 4:15 Off 4:16 Time 25 50 1:18 1:44 2-5 1:51

Premio para el Ganador $750.—Jaca de 4 años, hijo de Aspinwall-Berrill's Cliffice, propiedad de C. N. Jones.—Arrancada Buena.—Ganador Fácil.—Place lo mismo.—Pacheco siguió la norma inicial de velocidad sin apurar, se movió con valentía por fuera al rodear la curva lejana y disponiendo de Futuro, ganó con velocidad en reserva.—Burnt ahorró terreno a la entrada de la recta y terminó bien.—My Destination cerró una buena brecha.—Fasciste se despistó a la entrada de la recta.—Partner se abrió en las curvas.

Pacheco $6.00 3.20 2.80. Burnt $3.60 3.00. My Destination $5.80.

Reclamable el Ganador en $1.200.

382 ORIENTAL PARK, CUBA — SEXTA CARRERA—1 and 1-16 Miles — 3YO&Up — Purse $1000 Claiming

Ind	Horses	W	PP	St	¼	½	¾	Str	Fin	Jockeys	O	C
366	Piute	*110b	5	3	1⁶	1³	1¹	1½	1²	C Edwards	2	7 5
363	Adam's Apple	*110b	7	5	2⁴	2²	2³	2³	2⁴	E Goodrich	3½	4
363	Shasta Grande	110b	4	1	3¹	3½	3¹	3²	3²	J Guerra	8-5	8 5
359	Vulcain Park	*110b	6	4	4nk	4⁴	4⁵	4⁴	4³	R Baker	5	5
357	Pepper Shot	*110	3	7	6½	6¹	5³	5²	5⁴	E Bernier	15	15
359	Elizabeth S.	*102b	2	6	7	7	6²	6⁵	6⁶	L Logan	8	8
357	Proxima	110	1	2	5⁵	5⁵	7	7	7	A Maciver	12	12

P 4:42 Off 4:42 Time 24 49 1:16 1-5 1:42 3-5 1:49

Premio para el Ganador $750.—Jaca de 5 años, hijo de Honeywood-Lenore, propiedad de J. H. Edwards.—Arrancada buena.—Ganador Fácil.—Place lo mismo.—Piute tomó enseguida una larga delantera y corriendo refrenado, se libró de la oposición de Adam's Apple y ganó con velocidad en reserva.—Este se movió hacia delante con vigor cuando se lo pidió su jinete pero nunca pudo darle alcance al delantero.—Shasta Grande se despistó un poco a la entrada de la recta final.—Vulcain Park se abrió también.

Piute $5.80 3.00 2.20. Adams Apple $4.80 2.20. Shasta Grande $2.20.

Reclamable el Ganador en $1.200.

CATORCE EMPATES EN UN SEGUNDO DEL FRONTON HABANA-MADRID

Los hermanos Figueroa dejaron en 20 a Verdugo y Buendía. Con una gran tanda se llevaron el segundo Rafael y Guesala. Los hermanos Uría en 15.

. . OTRAS DOS FUNCIONES HOY

Martes de ni te cases ni te apartes. Sin embargo en la Casita de Habana se "casaron" partidos, se "casaron" quinielas, que fueron peloteadas tan majamente como siempre. Y nos otros, los fanáticos, como perseguí mos la emoción, allá nos colamos de rondón. Y allá va la nave de la esperanza navegando al asar de las olas de la duda.

La salida y la continuación del prólogo nos asusta y nos sobresalta, pues se pegan bien los blancos, Vallejo y José Mary, también pegan a la campana los dos azules, Basilio y Montes Mayor. Y de este "pegan" tan uniforme flotan los empates de 1, 2, 17, 18 19 20 y 22. No más. Luego los dos blancos un jaque mate bonito, remataron el partido y a los dos azules, que se anotaron los de San Juan. Boletos a $1.40. Más boletos; los de la primera quiniela, de Vallejo mayor, que pagó con $2.40; y combinada de Vallejo y del otro Vallejo pagando con $8.00. ¡Qué familia más aprovechada!

Y si los del prólogo nos asustaron, los del segundo nos trajeron con el craneo "pábajo" y los juanetes "pá rriba" y en pleno terremoto; el fenomeno sísmico fué continuamente continuo. Peloteando activos y altaneros los de lo blanco, Guillermo y Azpeitia y los azules, Pascau y Gil, que no llevan nada de "gilis", lo empataron en 1 5 6 7 8 9 10 11 12 18 19 20 21 22. ¡14 empates! Fué entonces cuando los dos azules dijeron lo de "así están las cosas y basta", lo ganaron con una coda furibunda. Los blancos pálidos y en 24. Boletos a $2.60. Otros boletos, los de la segunda, de Rafael, que paga con $2.80, y los de la combinada de Rafael y de Buendía Mayor, pagando con $20.00.

El cielo estaba sereno y tranquila la mar cuando se peloteó el fenomenal, que resultó una mediocridad: por lo cual no lloramos, ni temblamos, aplaudimos. Aplaudimos a Labat Menor e Ibarluea, porque puestos en ciclón, de calle, volando y atropellando, dejaron en 18 a los contrarios Epifanio y Buendía. Los dos contrariados.

Boletos a $1.80.

Por la noche mayor concurrencia, aumentada y sin corregir en sus gritos de los americanos devotos del peloteo de los chicos; una bonita e intricada quincena la que nos ofrecen peloteando bien los blancos, hermanos Figueroa, contra los azules Verdugo y Buendía; empates que emocionan en 1; 2; 5; 6; 7; 9; 13 y 15. Se acabaron los empates y las ovaciones. Los Figueroa salieron dando estacazos muy respetables y los dos azules se agacharon en los 20 pelaos. Boletos a $1.80. Primera quiniela Antonio que paga con $3.40 y combinada Antonio y Pascau, que pagaron con $10.00.

En el segundo todo tranquilidad; un empate en 5; otro en 8 y el otro y último en 9, fué todo lo emocionante; en lo demás ni más ni menos que azules, de lo que vestían Rafael y Guezala, porque los blancos, hermanos Uría, lo hicieron tan repetemal que se quedaron en la niña bonita bonitamente. Boletos a $1.80. Más boletos, de la segunda, de Ibarlucea, que paga con 19 pesos y combinada de Ilbarlucea y de Sarmiento, que pagan con 20 pesos.

No tomó tonos mayores la gresca fenomenal; de treinta tantos, entre los blancos, Antonio y Esquivel, y los azules, Valenzuela y Pepe Luis; bravos en estos tantos y empates en 2; 3; 6; 8 y 13. Y en este saleta se dió por teminada la discusión, porque la acabaron con los discursos la mar de parlamentarios los dos blancos, dejando a los bastoneros azules en los 23. Boletos a $2.60.

Hoy otras dos funciones en Habana?Madrid.

DON FERNANDO.

Programa Oficial para la función del día 8 de enero de 1930, a las 3 de la tarde.

PRIMER PARTIDO, a 30 tantos:

Montes Menor y José Mary blancos, contra Vallejo menor y Emilio azules. A sacar ambos del cuadro once.

PRIMERA QUINIELA a 6 tantos:

White: Quintana:
Blue: Alberto.
Red: Vallejo menor.
Green: Montes menor.
Yellow: Petit Cubota.
Lavender: Torres.

SEGUNDO PARTIDO: a 30 tantos.

Valenzuela y Furquet blancos, contra Sarmiento y José Luis azules. A sacar ambos del cuadro 14 y medio.

SEGUNDA QUINIELA: A 6 tantos. a sacar del cuadro 14.

White: Valenzuela.
Blue: Sarmiento.
Red: Ibarlucea.
Green: Andres.
Yellow: Labat mayor.
Lavender: Uria mayor.

TERCER PARTIDO. A 30 tantos.

Hermanos Uria blancos; contra Hermanos Labat azules. A sacar ambos del cuadro 14 y medio.

Programa Oficial para la función del día 8 de enero de 1930 a las 8 y cuarto de la noche.

PRIMER PARTIDO: A 30 tantos.

Paco y Jesús blancos, contra Figueroa menor y Buendia menor azules. A sacar del cuadro 14 y medio.

PRIMERA QUINIELA: A 6 tantos.

White: Pascau.
Blue: Esquivel.
Red: Antonio.
Green: Buendia mayor.
Yellow: Gayarre.
Lavender: Rafael.

SEGUNDO PARTIDO A 30 tantos.

Rafael y Gayarre blancos, contra Guisasola y Buendia mayor azules. A sacar ambos del cuadro 14 y medio.

SEGUNDA QUINIELA. A 6 tantos.

White: Esquivel.
Blue: Antonio.
Red: Buendia Mayor.
Green: Gayarre.
Yellow: Rafael.
Lavender: Guisasola.

TERCER PARTIDO. A 30 tantos.

Pascau y Esquivel blancos, contra Antonio y Azpeitia azules. A sacar los blancos del cuadro 14, y los azules del cuadro 14 y medio.

EL FIVE DEL HABANA YACHT CLUB VENCIO AL VEDADO SENSACIONALMENTE

Anotando puntos con verdadera frecuencia desde el comienzo del game hasta el final, los yatistas lograron vencer a sus poderosos rivales.—Esta noche jugarán yatistas y caribes en el floor azul. El score final de anoche fué 42 por 36.

El equipo del Habana Yacht Club proporcionó anoche una extraordinaria sorpresa a los que lo consideraban incapaz de hacer algo digno de notarse en el campeonato senior de basket ball.

Jugando el mejor game de la season, los muchachos de la Playa dominaron completamente al poderoso quinteto del V. T. C., y después de llevarles una delantera de siete puntos en casi todo el curso del encuentro, lograron anexarse el éxito final con anotación de 42 por 36.

ANUNCIOS CLASIFICADOS DE ULTIMA HORA

Alquileres

Habana

ROMAY 44
SE alquila Departamentos de sala, dormitorio, cocina, patio y luz de 14 a 18 pesos, y casa de 23 a 25
UH-232—2 Ener. 8.

SE ALQUILA CONSULADO No. 70, casa compuesta de sala, comedor, dos cuartos, baño intercalado y cuarto de criados, con sus servicios. Informan en la misma. Telf. M-7717.
UH 7029C 7 enero 10

EN $110 SE ALQUILA EL ALTO DE la casa Malecón 12, con sala, recibidor, comedor, seis habitaciones, baño completo, cuarto y servicio para criados, mucha agua y frescos, en la misma, el portero. Teléfono F-3040. UH 301 2 en 8

EN $85 SE ALQUILA EL SEGUNDO piso de Malecón 12, media cuadra de la glorieta del Prado, con sala, recibidor, comedor, cuarto, seis habitaciones, baño completo, cuarto y servicio de criados. En la misma, el portero. Telf. F-3040.
UH 300 2 ene 8

SE ALQUILAN LOS ALTOS INDEpendientes, Estrella 144, esquina a Gervasio. Sala, comedor, tres cuartos grandes seguidos y uno en la azotea, todos con balcón a la calle. Precio, $65. Informes, San Miguel 202, altos.
896 6 enero 10

CARDENAS 68, UNA SOLA PLANTA, clara y fresca, para familia, negocios o comercio. Llaves, bodega, Misión. Informes, Concordia 105. A-6523. 918T 6 ene 9

HOSPITAL 60, ENTRE SAN RAfael y San José, alquilo piso bajo: sala; saleta; 3 habitaciones; baño cocina carbón. Ferretería, Belascoaín 71. U-5215.
1030 7—17 En.

LUCENA 21, ENTRE SAN RAFAEL San José, alquilo piso moderno: sala; recibidor; 4 habitaciones; comedor; baño; cuarto baño criados; cocina gas. Ferretería, Belascoaín 71. U-5215.
1029 7—17 En.

SITIOS 26, ENTRE ANGELES Y RAyo, se alquila en 38 pesos, el bonito, cómodo y fresco tercer piso, acabado de fabricar. Llave, bodega. Informan en Bernaza 23, bajos.
1036 7—11 En.

SE ALQUILA LA HERMOSA NAve calle Estrella número 164, entre Marqués González y Oquendo, acabada de reconstruir, propia para depósito, almacén o garage, con tanque subterráneo para gasolina. Se da contrato y módico alquiler. Informan, doctores Mantecón y Riva. Aguiar 45, bajos. Teléfono M-2603.
1163 7 enero 12

VIRTUDES 98, ENTRE LEALTAD Y Escobar, bajos, sala, comedor, tres habitaciones, baño interior, cocina gas. Llave bodega esquina Escobar.
1150 7 enero 10

ALQUILO MODERNOS ALTOS: Alambique 27, cerca del tranvía, compuestos sala; saleta; cuatro habitaciones; baño moderno y amplia cocina. Precio: $40.00. Informes: Universidad núm. 15. Telf. A-3061.
1077T 7—17 En.

ALQUILO LA PLANTA BAJA DE Progreso 3, esquina a Aguacate, preparada para comercio. Se da contrato. La llave en la tercera puerta. Informes: Telf. A-1538.
597 4—9 En.

SAN JOSE 126½-B, ENTRE OQUENdo y Soledad; se alquila muy barata una planta baja, compuesta de sala; recibidorá cuatro habitaciones; baño intercalado; comedor; cocina y servicios. Llaves en la misma. Informes: F-2671.
1091 7—10 En.

SAN LAZARO 98, ALTOS Y BAJOS, independientes, sala, dos cuartos, cocina gas, servicios. Informes, M-2863, F-2124. Llave en los altos.
1100T 7 enero 17

SE ALQUILAN LOS BAJOS DE LA casa calle Teniente Rey núm. 84. Informes y la llave, en Teniente Rey 63, panadería Santa Teresa. Teléfono A-3512.
1103T 7 enero 12

$48.00, REBAJADOS, SE ALQUILAN los espaciosos altos de Aguila 184, sala; saleta; tres cuartos; cocina gas; terraza; cerca de Monte. Informes. Telf. XO-1514.
209 10 En.

OBRAPIA Nº 58, SE ALQUILAN muy baratos los dos altos y dos bajos, separados o toda la casa unida. Informan en el Teléfono FO-7606, y de 9 a 11 en la misma casa.
1006 7—22 En.

SE ALQUILAN LOS ALTOS DE Cienfuegos 58. Casa muy fresca. Informan en los bajos. Y en el teléfono F-6150. Preguntar por Villarino.
1060 7—9 En.

OBRAPIA 63, SE ALQUILA EL PIso alto, derecha, tiene sala; saleta; comedor; cuatro habitaciones; baño intercalado; cocina y servicios de criados. Llave e informes en los bajos, almacén. Telf. A-3314.
1012 7—12 En.

MANRIQUE 24, ELEGANTE SEGUNdo piso, sala, recibidor, tres cuartos, galería, lujoso baño, comedor, cuarto y servicios criados. Informan, bajos.
976 6 enero. 9

CASI ESQUINA A REINA
Se alquilan en 60 pesos los bajos, San Nicolás 144, sala, comedor, cuatro cuartos, baño, cocina de gas. Llave en los altos. Informa, Luis Galbis, Prado 45. Telf. A-5255.
935 6 enero 11

SE ALQUILAN LOS ALTOS CARMEN H entre Lealtad y Campanario. Sala, comedor, tres cuartos, baño, cocina. Telfs. A-3467, M-1403.
952 6 enero 11

Vedado

VEDADO: PLANTA ALTA, SE ALquila, con balcón; sala; recibidor; cuatro espaciosas habitaciones con baño intercalado completo y agua caliente; hall; comedor; cocina y pantry; cuarto y servicio de criados. Informan: F-1288.
UH1025 7—10 En.

SE ALQUILA UN LUJOSO Y AMplio chalet en la calle 8, entre 13 y 15, Vedado. La llave en la bodega de la esquina. Informan: en el Telf. F-5386.
UH547 4—9 En.

VEDADO
Se alquila casa pegada calle 23, F. Montero Sánchez 18, brisa, con jardín, portal, sala, comedor, 3 cuartos, cocina, baño y servicio. Renta 35 pesos. La llave, lado, 17. Informan, Telfs. L-6676, A-4586.
1138 7 enero 11

Alquileres

Vedado

EN $60, ULTIMO PRECIO, SE ALquila el alto de San Lázaro 54, una cuadra del Prado, con sala, comedor, 4 habitaciones, baño, cuarto y servicio de criados; en la misma el portero. Telf. F-3040.
UH 299 2 enero 8

CALLE 21 Y 4, DE BRISA, ALtos, nuevos, decorados, recibidor, sala, tres habitaciones, baño completo, cuarto de criado, agua abundante, calentador. Precio. $65. Teléfonos F-6095 y F-6238.
UH 662 5 enero 8

SE ALQUILAN MODERNOS ALTOS, 23 esquina 4, Vedado, recibidor, comedor, sala, tres habitaciones, baño, cuarto servicio criados y cocina gas. Informan, bodega. Telf. F-6186.
UH 774 5 enero 8

SE ALQUILA EL HERMOSO PISO alto de la casa calle E, (Baños), número 116, entre 23 y 25, Vedado. Compuesto de recibidor, sala, 5 cuartos, 2 baños, comedor, pantry, cocina, garage, cuarto y servicio para criados. La llave en la bodega de la esquina de 23. Informan en el teléfono F-5386.
UH 1128-26 7 en 12

SE ALQUILAN
En la calle 16 número 182, entre 19 y 23, dos casas estilo Renacimiento Español, con todas las comodidades modernas, propias para personas de gusto. Informan en la misma. Teléfonos F-4817, F-1517. Véala que será atendido.
UH 1137 7 ene 11

CALLE 10, 161, ALTOS Y BAJOS, entre 17 y 19, Vedado. Sala, tres cuartos, comedor, cocina gas, baño intercalado, cuarto criados. M-2863, F-2124. Llave, bodega 17.
1102T 7 enero 17

VEDADO SE ALQUILA LA PLANTA baja de la casa calle A entre 27 y 29, número 264, cuatro cuartos, garage y demás comodidades. La llave en la bodega. F-1173.
1083T 7 ene 10

ALQUILO CASITA MODERNA, 14 y 23, Vedado: sala; dos cuartos; comedor; cocina y baño completo; agua caliente. $28.
1037 7—10 En.

Almendares y Marianao

ALMENDARES. SE ALQUILA CASA moderna, portal, sala, dos habitaciones, baño intercalado, comedor, cocina. Calle veinte y quince; próxima Calzada Columbia y los tranvías. Llave lado. A-6222.
1129 7 enero 12

Luyanó

ALQUILO CASA MODERNA EN REmedios 77, al costado del Sanatorio Hijas de Galicia, a media cuadra de la calzada de Luyanó, con portal, sala, recibidor, cuatro habitaciones, baño completo, cocina de gas y comedor al fondo, con cuarto y servicio para criado. Informes, en Universidad núm. 15. Telf. A-3061.
1078T 7 enero 17

Lawton-Batista

ALQUILO A $12 Y $13, CON LUZ, casitas interiores, dos habitaciones; cocina; baño y patio independiente. Milagros 124, entre Lawton y Armas, una cuadra tranvías.
1005 7—15 En.

Santos Suárez

ALQUILO UNA CASA CON JARDIN, portal, sala, dos cuartos, cocina, servicios modernos, patio, $25, y al lado 2 casitas más con sala, cuarto, cocina, patio, servicios independientes y luz a todas horas, 16 pesos cada una. Calle Lacret letra 1 entre Cortina y Figueroa.
1158 7 enero 12

ALQUILO ALTOS SANTA IRENE Y Flores, con sala y saleta corrida, siete cuartos, otro en azotea, baño intercalado, comedor, cocina azulejeada, fogón gas. Precio de situación. Informan, U-7577.
1123T 7 enero 15

Jesús del Monte y Víbora

ALQUILO MODERNO CHALET DE esquina: Milagros y Avenida de Acosta; portal; jardín; sala; recibidor; cinco habitaciones; baño completo y buen garage, con servicios para criados y habitación para chofer; con agua abundante. Informes: en Universidad 15. Telf. A-3061.
1054T 7—17 En.

SE ALQUILAN DOS CASITAS EN Municipio y Ensenada, Jesús del Monte, con sala; comedor; dos cuartos. Informan: La Vuelta Abajo, Monte 161. Telf. A-1952.
1076T 7—15 En.

VIBORA: SE ALQUILA EL PISO bajo de la casa Avenida 10 de Octubre 556, entre San Mariano y Vista Alegre, acera de la brisa y sombra, con portal; sala; comedor; cuatro frescas habitaciones; baño intercalado completo; cocina de gas; servicio de criados y gran patio cementado. Puede verse de 10 a 12 y de 3 a 6. Informes: Telf. F-5003.
1047 7—13 En.

Locales y naves

SE ALQUILAN DOS
naves en Jesús del Monte número 117, frente a la Quinta de Dependientes, construídas de acero y fibro-cemento y con 600 metros cuadrados. Propias para garage u otra industria. Hay instalado un tanque de 1,500 galones, para gasolina. Informes, Aguiar y Hermano. Aguiar número 116. M-1782.
1134 7 enero 10

COMERCIANTES: APROVECHEN ESta única oportunidad. Alquilo en el corazón de la Habana y en lo mejor de la calle de Galiano, dos magníficos y modernos locales con alquiler equitativo y sin regalía. Se da contrato. Se prestan para cualquier clase de negocio, para más informes, en los mismos. Galiano número 90, pegado a San Rafael.
UH 1167 7 enero 9

A LOS BARBEROS: SE ALQUILA un local propio para barbería y peluquería. Máximo Gómez 332, esquina a Castillo. 1043 7—15 En.

EN NEPTUNO ENTRE CAMPANArio y Perseverancia, se cede parte de un local con vidrieras modernas, propio para joyería, perfumería, quincalla, etc. Llame al teléfono M-7192.
1125 7 enero 10

Apartamentos y departamentos

EDIFICIO AGUIAR, INDUSTRIA 72 1|2. Apartamentos de dos amplias habitaciones y baño completo, luz, limpieza, teléfono, agua caliente y ascensor día y noche. Absoluta moralidad y tranquilidad.
1108 7 febrero 7

Alquileres

Habitaciones

MURALLA 55, ALTOS, ENTRE HAbana y Compostela, alquilo dos espléndidas habitaciones con balcón a la calle, juntas o separadas. Hay terraza, cocina, baño, luz, teléfono, casa tranquila de moralidad. Precio situación. UH 833 6 en 12

DOS HABITACIONES AMPLIAS, ventiladas, se alquilan juntas o separadas, a personas honorables. Habana 24, altos.
925 6 enero 8

LAMPARILLA 72, SE ALQUILAN habitaciones; hombres solos o matrimonios sin niños. Balcón a la calle.
666 5 Enero 8.

SE ALQUILA COMODA Y CLARA habitación, a personas honorables. Luz, teléfono y llavín. Hospital 3 A, bajos, entre Neptuno y Concordia.
1133 7 enero 10

EN LAMPARILLA 74, PRIMER PISO, se alquila una habitación con lavabo de agua corriente y balcón a la calle, a hombres solos o matrimonio sin niños. 1069 7—11 En.

EN CASA PARTICULAR, 10 NUmero 17, entre Línea y Calzada, Vedado, alquilo dos cuartos, juntos o separados, con luz. 7 y 8 pesos. Hay servicios.
1099 7 enero 10

SAN IGNACIO 48. SE ALQUILAN habitaciones altas, modernas, con abundancia de agua y luz eléctrica, balcón a la calle. Informa, la encargada. Telfs. M-2863, F-2124.
1101T 7 enero 17

Arrendamientos

ARRIENDO FINCA KL. 9, CARREteras Palatino Vento, magníficas condiciones casas. Hierba paral, caña, millo, muy barata. Informa, Arango, calle 10 número 17, entre Línea y Calzada, Vedado. Preferible por la mañana.
1098 7 enero 10

Solicitud de Alquileres

SE DESEA ALQUILAR UNA SALA con su recibidor corrido, para un profesional. Informan, San Rafael 134. Primer piso, entre Belascoaín y Gervasio. Telf. U-4519.
C7030 7 Enero 13

Se Solicitan

SE SOLICITA UNA COCINERA Repostera, blanca, para Ciego de Avila. Sueldo, $35. De 8 a 10 y de 1 a 3. Larrea, Línea y K.
1085T 7 enero 10

SE SOLICITA UNA CRIADA PARA comedor, que sepa servir a la rusa. Se exigen referencias. $25 y uniformes. Larrea. Línea y K.
1084T 7 enero 9

SE SOLICITA COCINERA PENINSUlar, que sepa su oficio y duerma en el acomodo. Calle 17 número 275, entre D y E. Vedado.
1135 7 enero 12

SOLICITO 16 JOVENES PARA TRAbajar de camareras en un cabaret cerca de la Habana. Se garantiza orden y moralidad. Informan en S. Juan de Dios 11. De 1 a 3 p. m.
1139 7 enero 9

SE SOLICITAN HOMBRES Y MUJEres para la venta de un artículo vendible, de uso doméstico, en una Compañía universal. Espléndida oportunidad para persona que tenga ambición. Dirigirse por escrito al Sr. Rafael Mora. Apartado 805.
1024 7—10 En.

SE DESEA SABER EL PARADERO actual del señor Gabriel Sevillano y Díaz de Liaño, para un asunto de familia. Enviar informes a José del Arco, Zulueta 10, Habana.
931 6 enero 13

SASTRE O CAMISERO: SOLICITO para cederle, por módico alquiler, parte de mi taller, tengo toda clase de enseres para trabajar. Informan: Gervasio 141; pregunten por Torres. 848 6—9 En.

FABRICANTE ESPAÑOL, RECIENtemente establecido, de sweaters, bufandas y corbatas de géneros de punto, desea vendedor bien relacionado para asociarse, debiendo aportar al menos tres mil pesos. También aceptaría arreglo con mayorista que pueda comprar continuamente dichos artículos, para fabricarle exclusivamente a precios razonablemente bajos. Anunciante tiene larga experiencia en España y Estados Unidos. Telf. XO-1104.
1035 7—10 En.

Se Solicitan

Varios

PROFESOR NORMAL DESEA ADquirir o asociarse colegio en marcha en esta ciudad. Precio de situación. Escribir con informes completos. Señor M. Macías. Apartado 1990. Habana.
1088 7 enero 22

SE SOLICITAN BORDADORAS A mano; se exige que presente muestras de trabajos realizados. Informan en Vista Alegre y Goicuría, Sra. de González. 1040 7—10 En.

SAN NICOLAS NUM. 179, BAJOS, se solicita una criada española, que esté práctica.
1174 7 enero 9

SE SOLICITA UNA MUCHACHITA blanca, que sea lista y que venga acompañada de familiar. (Trato familiar). Monte 49. Ultimo piso, (altos foto Españolito).
UH 1122T 7 ene 9

SE SOLICITA UNA MUCHACHA blanca, del país, no menor de 18 años, para limpieza. Sueldo, $12. Informan en Monte 22. Ultimo piso. De 7 a 4 p. m.

AGENTES PARA ANUNCIOS DE LA Escuela Cubana, se necesitan urgentemente. Buena comisión Prado 109, altos. 1097 7—13 En.

Se Ofrecen

Oficinistas

TAQUIGRAFO MECANOGRAFO EN español, con larga práctica, solicita empleo en ciudad o campo. L. G. Díaz, Martí y Miguel, Santa Amalia, Arroyo Apolo, Habana. Teléfono I-5676. 780 6—9 En.

SE OFRECE UN JOVEN ACTIVO. Sabe algo de contabilidad, para comercio u oficina. Telf. A-0456. Preguntar por Beltrán.
1093 7 enero 9

TAQUIGRAFO ESPAÑOL, CORRESponsal; joven competente, activo, con conocimientos inglés, solicita empleo; inmejorables referencias. Dirigirse: Anunciante, Z. Norman, Concordia 12, segundo.
1034 7—9 En.

Chauffeurs

CHOFER ESPAÑOL, MEDIANA EDAD desea colocación particular o comercio, sabe respetar, también lo desea, tiene inmejorables referencias, catorce años práctica. F-2704.
UH 823 6 enero 9

CHAUFFEUR MECANICO EXPERTO, con referencias, desea colocarse en casa particular o de comercio. Tiene experiencia en camiones de reparto. Informan, señor Rodríguez. Teléfono F-3629.
AHM 14753 27 E 15

Jardineros

SE OFRECE JOVEN ESPAÑOL, PAra jardinero, fregador máquinas, trabajador. No pretende mucho sueldo. Tiene buenas referencias. Teléfono FO-7200.
UH 694 5 enero 8

Manejadoras

SE DESEAN COLOCAR DOS JOVEnes españolas, para manejadoras o criadas de mano. Tienen referencias. Informan, Telfs. A-6927 y M-8253.
1166 7 enero 10

SE OFRECE UNA MUCHACHA DE 13 años para manejadora o para limpiar; no es práctica en el país, y es cariñosa con los niños; tiene quien la recomiende. Infanta y Santa Teresa, bodega, Cerro. Telf. I-7647. No tiene pretensiones de mucho sueldo. 1065 7—9 En.

JOVEN ESPAÑOLA, DESEA COLOcarse de manejadora, es cariñosa con los niños y está acostumbrada. Telf. M-4998.
UH 1147 7 en 9

Criadas y criados

JOVEN QUE DESEA COLOCARSE de criado de mano o ayudante de cocina, pues tiene referencias. Informan Espada y San José. U-6674.
U. H. 740 5 Enero 8.

SE DESEA COLOCAR UN JOVEN ESpañol, de criado o de portero o sereno o para elevador, entiende de mecánico y electricista. Telf. A-5269.
UH 924 6 ene 8

SEÑORA BLANCA, DE MEDIANA edad, desea colocarse de criada de señora. Entiende toda clase de ropa fina y sabe coser. Tiene referencias. Llamar Louisa. Telf. M-8977. De 9 a 12. UH 1171 7 en 10

Se Ofrecen

Criadas y criados

JOVEN ESPAÑOLA, DESEA COLOcarse para criada de mano, manejadora o para cocinar y limpiar a matrimonio. Tiene referencias. Informan, M-5878. UH 973 6 en 8

UNA JOVEN DECENTE, DESEA COLocarse en casa de moralidad, para criada de mano. Si no es familia decente que no me solicite. Informan, Dragones 7. Telf. A-6903.
1165 7 enero 10

DESEA COLOCARSE JOVEN ESpañola, para criada de mano o cuartos, desea casa de moralidad, es formal y tiene buenas referencias de la casa que ha trabajado. Informan, Telf. U-2674.
1159 7 enero 9

SE DESEA COLOCAR JOVEN ESpañol, para criado de mano, tiene referencias de casas particulares. F-4408.
1116 7 enero 10

SE DESEA COLOCAR UNA JOVEN española, para cuartos o para comedor, entiende algo de costura y no le importa manejar. Tiene buenas referencias. Telf. F-6234.
1141 7 enero 9

SE OFRECE UNA JOVEN ESPAÑOla para criada de mano; lleva tiempo en el país, tiene buenas referencias de casa particular. Teléfono M-3229. 1156 7 enero 9

DESEA COLOCARSE UNA JOVEN española para criada de mano. Es limpia y trabajadora. Pregunten por María. Telf. M-5895.
1153 7 enero 9

DESEA COLOCARSE JOVEN ESPAñola, para criada de mano o de comedor, con buenas referencias. Pregunten por Ofelia. Telf. M-5895.
1154 7 enero 9

SE DESEA COLOCAR UNA JOVEN española, para cuartos y coser, sabe bordar algo a máquina, o para criada de mano, es cumplidora. Lleva tiempo en el país. Telf. M-3271.
1131 7 enero 9

SE DESEA COLOCAR UNA JOVEN para criada de cuartos o manejadora, tiene referencias, sabe de todo, lo mismo sale al campo. Para informes, F-1244.
1130 7 enero 9

SE DESEA COLOCAR UNA JOVEN española de criada de manos o de cuartos; tiene referencias. Para informes: Telf. M-5376.
1070 7—9 En.

DESEA COLOCARSE UNA JOVEN de color, de criada de cuarto o para comedor; tiene referencias. Para informes: Escobar 159, entre Estrella y Maloja.
1067 7—10 En.

SE OFRECE UNA MUCHACHA ESpañola, para criada de cuartos o comedor, entiende algo de cocina. Telf. A-5985.
1115 7 enero 10

SE DESEA COLOCAR UNA SEÑORA española, de mediana edad, para criada de mano o manejadora, para todo siendo corta familia. Teléfono U-5625. 1114 7 enero 10

SE DESEA COLOCAR UN JOVEN español, de criado o camarero, tiene referencias de las mejores casas. F-6238. 1113 7 enero 9

DESEA COLOCARSE MUCHACHA española, para criada de mano, muy práctica y formal. Tiene buenas referencias. Pregunten por Irene. U-4669. 1112 7 enero 9

DESEA COLOCARSE MUCHACHA española, para criada de mano, muy práctica y formal. Tiene buenas referencias. Informan, U-6721.
1110 7 enero 9

DESEA COLOCARSE ESPAÑOLA PAra criada de mano, cuartos o comedor, sabe cumplir con su obligación. Tiene buenas referencias. Pregunten Daría. U-4669.
1109 7 enero 9

SE DESEA COLOCAR UNA MUCHAcha española, para cuartos o comedor, no le importa cocinar, siendo pocos de familia. Tiene referencias. Telf. U-5897. 1081 7 ene 9

DESEA COLOCARSE MUCHACHA ESpañola, para criada de mano, lleva poco tiempo en el país, entiende un poco de costura. Informan, M-7830.
1164 7 ene 10

SE COLOCA UNA MUCHACHA ESpañola de criada de mano o de cuartos, sabe cumplir con su obligación. Tiene referencias. Prefiere el Vedado. Telf. A-7592.
1162 7 ene 10

Se Ofrecen

Criadas y Criados

SE DESEA COLOCAR UNA JOVEN española, para criada, manejadora o cocinar y limpiar a matrimonio solo tiene referencias. Sabe cumplir con su obligación. Telf. A-9277.
1082 7 enero 9

DESEA COLOCARSE UNA JOVEN española, para cuartos o comedor, sabe su obligación. Tiene buenas referencias. Telf. I-7407.
1090 7 enero 10

SE DESEA COLOCAR JOVEN ESpañola, de criada de mano y otra de cocinera, tienen buenas referencias. Informan, Telf F-3812.
1092 7 enero 10

SE DESEA COLOCAR UNA JOVEN española, para criada de mano o manejadora, entiende un poco de cocina, tiene referencias. Informan, Jesús del Monte 205. Telf. X-2790.
1107 7 enero 10

SE OFRECE MUCHACHA ESPAÑOLA criada de manos; sabe coser algo; lavar ropa fina; lleva tiempo en el país y tiene muy buenas referencias. M-7122. 1000 7—9 En.

SE DESEA COLOCAR JOVEN ESPAñola de criada o manejadora; lleva tiempo en el país y tiene buenas referencias. Informan: Telf. U-7036 y M-6881. 994 7—10 En.

SE OFRECE UN BUEN CRIADO DE manos, sin pretensiones; tiene buenas referencias de las casas que ha trabajado. Telf. F-5524.
1068 7—9 En.

SE DESEA COLOCAR UNA JOVEN española, de criada de manos o de cuartos; es formal y lleva tiempo en el país. Telf. FO-9305.
1064 7—13 En.

DESEA COLOCARSE UNA JOVEN de color para la limpieza por hora o cocina, a poca familia; tiene quien la recomiende. Informan: Merced 96, entre Picota y Curazao.
1056 7—9 En.

SE DESEA COLOCAR UNA ESPAÑOla de criada de manos o manejadora o para cuidar enfermos; es seria y formal. Telf. A-1969.
1048 7—10 En.

JOVEN ESPAÑOLA, DESEA COLOcarse para criada de mano o para todo el servicio de corta familia. Sabe cumplir con su obligación y tiene referencias. Informan, teléfono U-1252. 1096 7 enero 9

SE DESEAN COLOCAR DOS MUchachas españolas, para criadas de mano de cuartos. Informan, teléfono FO-2798. 1080 7 ene 9

SE OFRECE UN JOVEN ESPAÑOL para sirviente de comedor, acostumbrado al servicio fino, tiene inmejorables referencias, plancha ropa de caballero. Buena presencia. Teléfono M-5227.
1104 7 enero 10

Cocineras y cocineros

SE OFRECE BUEN COCINERO ESpañol, práctico en cocina criolla, española y francesa y repostería, con referencias, muy aseado en su trabajo. Sale al campo. M-4205.
1169 7 enero 9

SE DESEA COLOCAR UNA JOVEN española, para cocinar y limpiar, siendo corta familia. Es formal y trabajadora. Tiene referencias. Informan, Telf. A-3494.
1168 7 enero 9

JOVEN ESPAÑOLA DESEA COLOcarse para cocinar, cocina española y criolla, sabe hacer dulces. Lo mismo dormir en la colocación o afuera. Tiene buenas referencias. Informan, M-5418. 1140 7 ene 9

SE OFRECE UN CHINITO, JOVEN, excelente cocinero, cocina española y criolla, sabe de repostería, muy limpio, buenas referencias de casa particular. Telf. M-3229.
1157 7 enero 9

SE DESEA COLOCAR UNA JOVEN de color para cocinar a corta familia. Infórmese en el teléfono U-6399. 1149 7 ene 9

DESEA COLOCARSE UNA SEÑORA de mediana edad, para cocinar y ayudar a la limpieza. Informan, teléfono M-5843.
1146 7 ene 10

SE OFRECE COCINERA ESPAÑOla, de mediana edad, sabe hacer muchos dulces, solamente se coloca para la cocina. Lleva tiempo en el país. Tiene buenas referencias. Teléfono A-7675.
1143 7 enero 9

SE DESEA COLOCAR UNA JOVEN española, para cocinar. Sabe cumplir con su obligación, tiene buenas referencias. Informan, teléfono I-5617.
1132 7 enero 10

Se Ofrecen

Cocineras y cocineros

SE DESEA COLOCAR UNA MUCHAcha española para cocinar y limpiar para corta familia o para matrimonio solo. Lleva tiempo en el país y sabe cumplir su obligación. Telf. M-4612. 1066 7—9 En.

UNA JOVEN SE DESEA COLOCAR; es española; para cocinar y limpiar para corta familia o para cocinar solamente. Informan: al Teléfono: M-4882. 1063 7—11 En.

SE DESEA COLOCAR UNA MUCHAcha española de cocinera; cocina criolla y española o a matrimonio solo, para todo. Informan: Teléfono F-6206. 1061 7—9 En.

SE COLOCA ESPAÑOLA, BUENA COcinera, hace dulces, sin pretensiones. No sale en la tarde, es limpia. A-8350.
1127 7 enero 10

DESEA COLOCARSE MUCHACHA española, para cocinar y limpiar a corta familia o criada de mano. Tiene buenas referencias. Llamen María. U-4669.
1111 7 ene 9

SE DESEA COLOCAR UNA COCINEra española, ha trabajado en la Argentina, ha trabajado con diplomáticos. Inmejorables referencias. Teléfono M-5227.
1105 7 enero 10

COCINERO JOVEN, ESPAÑOL, SE ofrece para casa particular o comercio, cocina a la española y criolla y mucha repostería. Tiene buenas referencias. Telf. M-8042.
1089 7 enero 10

SE DESEA COCOLAR UNA ESPAñola, para cocinera o criada de mano. Tiene buenas referencias. Informan, teléfono A-5396.
1079 7 enero 10

COCINERA Y REPOSTERA ESPAñola; tiene referencias. Telf. F-5124.
1045 7—9 En.

SE DESEA COLOCAR UN COCINEro; cocina a la criolla y española; igual en casa particular que la de comercio. Tiene referencias. Llame al Telf. F-5152.
1018 7—10 En.

SE DESEA COLOCAR SUPERIOR cocinera cubana de color, lo mismo en repartos que en la Habana. Tiene referencias de buenas casas donde trabajó. M. 7122.
999 7—9 En.

SE OFRECE SEÑORA ESPAÑOLA para cocinar y limpiar para corta familia; no se coloca por veinte pesos; sabe su obligación y tiene referencias. Telf. M-5119.
1059 7—9 En.

DESEA COLOCARSE UNA SEÑORA española para cocinar y ayudar a la limpieza de casa chica; sabe bien su obligación y tiene referencias. Telf. A-8253. 1058 7—9 En.

COCINERO REPOSTERO CHINO, DEsea colocarse en casa particular; cocina a la criolla y española y americana; tiene buenas referencias. Informan: Zanja 47, segundo piso. Teléfono U-7573. 1049 7—11 En.

JOVEN ESPAÑOLA, DESEA COLOcarse para cocinar, cocina criolla y española, no le importa ayudar a limpiar, también sabe lavar. Tiene buenas referencias. Lleva tiempo en el país. Informan, FO-9202.
1142 7 enero 9

COCINERA PENINSULAR, DE MEdiana edad, que sabe su obligación; que cocina a la francesa a la española y criolla; desea encontrar una casa de moralidad, de corta familia. Razón: en Manrique letra C, entre Sitios y Peñalver, de 1 a 5 pasado meridiano.
1071 7—10 En.

Varios

MATRIMONIO ESPAÑOL, INSTRUIdo, se ofrece para encargado, en casa de apartamentos e inquilinato, inmejorables referencias. Informan en Oquendo y Peñalver. Teléfono U-6770.
1094 7 enero 10

DESE ACOLOCARSE ESPAÑOL, de mediana edad, en finca de recreo o casa particular; entiende de jardín, hortaliza y avicultura, y otros quehaceres. Tiene buenas referencias. Llame al Teléfono FO-1140.
1015 7—10 En.

SE DESEA COLOCAR UN HOMBRE español, de 23 años, de lo que se le presente; tiene cartas de recomendación y quien lo recomiende. Para más informes: llamar al M-4970.
1051 7—13 En.

DEPENDIENTE O VENDEDOR, ROpa o pelelería; dieciseis años práctica España y Cuba, se ofrece: buenas referencias. Telf. I-7537. Luyanó 117. 1032 7—9 En.

Agencias de Colocaciones

AGENCIA DE COLOCACION LA Ideal, tenemos sirvientas, cocineras, manejadoras, criadas mano, todo personal escogido y garantía. Teléfono M-3053.
1152 7 enero 7 feb

Se Compran

COMPRAMOS
Vidrieras de todas clases. Divisiones mamparas. Llame a los teléfonos U-7524, U-7750.
1144 7 ene 7 feb

TINTOREROS LAVANDEROS
Máquinas Hoffman, compro, vendo plazos. Tamboras, centrífugas, mangles, secaderos. A todas horas, Ramón Riamonde, Aguacate 57. M-7373. 1170 7 ene 22

Se Venden

Casas

VENDO: REPARTO LAWTON, CUARta Ampliación, dos solares con $24 varas planas, calle Pocito, cerca calle 16, tranvías. Ultimo precio, $3 vara. Dueño: Telf. L-5006.
1013 7—17 En

SE ALQUILA O SE VENDE BARATO un chalet a todo lujo, en 18 y B, Almendares, frente a Línea Playa. Puede verse a todas horas de día. Telf. F-4453. Leandro Miguel.
1057 7—11 En.

CON SEIS MIL PESOS PUEDE COMprar casa moderna, que con un solo recibo le rentan más de cien pesos. Otras con establecimientos, baratísimas. Belascoaín 103. M-6647.
1145 7 enero 9

SE VENDE UN EDIFICIO DE TRES plantas en la calle Carmen, también se venden varias casas en la Calzada del Cerro, todas a precio muy barato; también se dan 20,000 pesos en hipoteca, fraccionados. Informes, Iglesias, Cerro y Auditor, bodega.
UH 1155 7 ene 10

10.800 PESOS CASA TRES PLANTAS, moderna; cada planta, sala; dos habitaciones; comedor; baño; escalera de mármol. Curazao, cerquita Estación Terminal. Infanta 43-D. U-1802, informan. 1072T 7—11 En.

$14.500 CASA MODERNA DOS PLANtas; cada planta, sala; saleta; 6 habitaciones; baño. Dejan $5,000 hipoteca. Espada, cerquita San Rafael. Infanta 43-D. U-1802, Informan.
1073T 7—11 En.

Se Venden

Solares

PARCELA DE CENTRO Y ESQUINA en la parte alta del Vedado, de 23 a 27, en las calles I, H y G, o Avenida de los Presidentes. Facilidades en el pago Calle 27 número 230. J. Posse.
UH-14547 26 E. 10.

SE VENDE EN LO MAS ALTO DE la Víbora y cerca de la Habana, Luz y Delicias, vendemos directamente esquina propia para residencia. Informan, Norabuena y Stuart. Telf. A-6366.
UH 600T 4 ene 11

EN LA PLAYA
Solar regalado, se vende en $2,500, último precio, solar de esquina, mide 1,059 metros, solar número 1, manzana 19. Informan de 8 a 10 p. m. F-1996.
C7031 7 enero 10

Establecimientos

BUENA BARRA-BODEGA: AVENIda importante Habana; vendo como oportunidad. Es negocio que marcha admirablemente; nada debe; poco alquiler; buena vent acantina. Se demuestra que es ocasión y motivo de vender tratando personalmente a su dueño. Benítez, Lagunas 115, entrada por Belascoaín, altos bodega, 12 a 3.
177 2—15 En.

CAFE CANTINA Y BILLARES
$3.750, Café cantina, tres billares y vidriera de tabacos; espléndido local en lo mejor de la Calzada del Monte; facilidades de pago. Informan: Avenida Menocal 43-D. U-1802.
1075T 7—13 En.

BARBERIA: SE VENDE UNA DE las más lujosas de la Habana; punto muy céntrico, próximo al Hotel Plaza. Magnífico local. Informan: Telf. U-1163.
1095 7—11 En.

SE VENDE UNA VIDRIERA DE DULcería, en el punto más céntrico de la Habana. Buen contrato y mejor alquiler. Informes: solamente a compradores. Prado y San José, Bar Payret. 997 7—13 En.

CINEMATOGRAFO EN GANGA
Por no poderlo atender se vende un cinematógrafo, bastante acreditado, o se venden los útiles del mismo, compuestos de dos aparatos Pawer 6-B; 400 lunetas; 8 ventiladores grandes; un buen piano Cartelería; y demás útiles. Muy baratos. Informa, personalmente, Dionisio Fernández, Jesús del Monte 67, de 1 a 3.
1046 7—10 En.

Muebles y Prendas

VENDO UN JUEGO DE CAOBA, DE sala, 14 piezas, y otro de recibidor tapizado, de 10; y regalo una lámpara si compran los dos. I-7862.
1053 7—11 En.

Se vende un juego de sala reconstruído. Precio de ocasión. Informes en la mueblería La Caoba, San Rafael 51, teléfono A-5777.
E. 3 d. 8.

POR MUCHOS MOTIVOS VENDEMOS MUY BARATO
Tenemos 43 años de establecidos y siempre fueron nuestros negocios muy serios Como tenemos mucha práctica sabemos la forma de servirle barato y bueno. Tenemos juegos de cuarto, comedor sala y piezas sueltas de todas clases y categorías.
VERDADERAS GANGAS EN LIQUIDACION
Vendemos a plazos y al contado, barnizamos y reformamos muebles dejándolos nuevos y modernos.
NO HAY MATRIMONIO FELIZ SIN MUEBLES DE "SANTA TERESA"
MUEBLERIA "SANTA TERESA"
Compostela 63 esquina a T Rey
Teléfono A-2482
UH6156C 13 ene 13

ESCAPARATE GRANDE, DOS LUnas, flamante, se da casi regalado por falta de local, en Perseverancia 38, altos, primer piso, de 7 a 10 a. m. y 3 a 6 p. m.
UH 953 6 ene 9

Varios

SE VENDE COMO GANGA, UN BIllar pequeño, propio para casa particular. Razón, Telf. A-7535.
922 6 enero 9

LIQUIDO MUY BARATOS, MOLINOS para pulverizar piedra, cal, yeso, silice. FO-7361. Apartado 798. Habana.
1014 7—13 En.

Más Anuncios de Ultima Hora

Animales

"EL FAISAN"

Apertura de esta gran pajarería situada en el punto más céntrico de la Habana y cruce de los carros del Vedado, donde encontrarán los canarios hamburgueses y de Barcelona más cantadores que existen en Cuba, así como una preciosa y rara variedad de pájaros y animales domésticos existentes en el mundo. Encontrarán, además, alimentos balanceados y de la mejor calidad conocida para la conservación de sus animales y sean buenos productores, los cuales preparo yo por contarme entre uno de los más expertos criadores. José María Pons, Avenida de Menocal 12 esquina a San Lázaro. U-6555.

1124T 7 enero 15

Automóviles

VENDO CHRYSLER POR TENER que embarcarme, completamente nuevo, color verde gris, cerrado, cinco pasajeros. Informan: Línea 85-A, entre 4 y 6. 1052 7—17 En.

SORPRENDENTE GANGA VENdo en $1.000 un regio automóvil que vale $6.000 véalo Morro 30, garage. Urge la venta, Sr. López.

1004 7|11 En.

Se vende un automóvil Marmon de siete pasajeros, se da barato, informes teléfono X-2419.

E. 3 d. 8.

Nuevas Rebajas en CARROS de USO

Un Hudson Landau, 5 pas. del 28	$ 950.00
Un Chrysler 75 Sedan, 5 pas. nuevo	2.000.00
Un Peerless Tourismo, 7 pas. Balloon	350.00
Un Essex Ex-Demostrador Sedan 5 pas.	950.00
Un Buick, Sport del 28 casi nuevo	1.500.00
Un Graham Paige Sport 4 velc. Sport	1.300.00
Un Chevrolet Coupé, 2 pas. del 25	100.00
Un Hudson Tourismo, 7 pas. discos, Balloon	150.00
Un Buick Sedan, 5 pas. Balloon	200.00

INFORMAN EN MARINA 27. U-1167.

1121T 7 enero 9

Casas de Préstamos

"LA NUEVA ARGENTINA"

Casa de Préstamos. Interés desde el 1 por ciento. Liquidación de prendas procedentes de empeño por la mitad de su valor. Neptuno número 179, U-5956.

1117 1d—31 enero.

Asombrosa Liquidación

JUEGOS DE CUARTO

Uno de tres cuerpos de caoba barnizado en dos tonos y decorado $325. Otro id. de color nogal decoraciones Romanas muy fino $280. Id. marqueteado $180. otro más Id. $150; uno de señora decorado y jaspeado $75., y algunos mas de $50.

JUEGOS DE COMEDOR

Uno de Renacimiento policromado $250, uno id. de caoba, enchapado, color nogal $180; uno id. de color majagua decorado $90; otro marqueteado $80, y varios más $65.

Juegos de Sala.

Uno de caoba con filete de bronce de diez piezas, $120, uno color acetuna $80 uno id., color lila $75, y varios más a $35.

Objetos Varios

Una Pianola eléctrica nueva lo mejor $250, otra Melville Clark $180 Victroia Ortofónica $65; una id., Ultrafónica $65; otra sistema Ortofónica $40; Fonográfos a $5; Aparadores ovalados con cristal $16; Coquetas modernas a $10 Mesas de correderas $8; Máquinas de coser a $10; Camas de $6 en adelante e infinidad de ipezas que damos a precios increibles.

Equipajes

Baules Escaparates a $15, de Camarote y bodega a $8, y maletas de un peso en adelante y una infinidad de cuadros a precios sin competencia.

Visiten esta casa y se convencerán Gloria 123 y 127 entre Indio y S. Nicolás "La Casa Ferro" Teléfono M-1296.

muebles modernos.

OTRA: Tenemos camiones para mu-

NOTA: Compramos y cambiamos dadas a precios económicos y personal competente.

UH 12453 8—10 En.

Suscríbase al 'Diario de la Marina'

DIARIO DE LA MARINA

(Sociedad Anónima)

Habiéndose solicitado por la representación del Excmo. Sr. Salvador Samá, Marqués de Marianao, la expedición de un nuevo título de acciones para suplir el que oportunamente se extendió a favor del expresado señor por las ochenta que posee de esta Compañía cuyo título hubo de sufrir extravío, se anuncia por este medio y por término de diez días en cumplimiento de lo dispuesto en el artículo once de los Estatutos Sociales, el extravío y la solicitud antes referidas, haciéndose constar que de no presentarse ninguna reclamación dentro de los treinta días posteriores a la última publicación, se expedirá el nuevo título en la forma y bajo las condiciones que en el repetido precepto social se especifica.

Y para conocimiento de las personas a quienes pudiera interesar, se publica el presente anuncio.

Habana, Enero 1o. de 1930.

El Secretario,

Manuel Abril Ochoa.

Casas de Préstamos

GRAN LIQUIDACION

De trajes caballero, zapatos, capas de agua, abrigos mantones de Manila, baúles maletas, joyería y toda clase de muebles.

ROPAS, ALHAJAS, MUEBLES

Juegos de cuarto, sala, comedor y piezas sueltas. Pianos victrolas, máquinas de coser y escribir, cuadros e instrumentos de música.

COMPRAMOS Y EMPEÑAMOS

Ropa de caballero, abrigos, máquinas, muebles y alhajas. Pagamos más números 62 67 y 69 esquina a Misión. Telf. A-3339.

UH 14091 21 ene 21

PRESTAMOS

DE $50 HASTA $300

AL 1% MENSUAL

Con garantía de fiadores que sean propietarios o comerciantes.

PAGOS SEMANALES EN 50 PLAZOS

Solicitudes resueltas con brevedad.

También hacemos

HIPOTECAS

liquidables—capital e intereses—mensualmente.

"BANCO CENTRAL DE CUBA"

Aguiar 76

(entre O'Reilly y San Juan de Dios)

Dinero e Hipotecas

DAMOS DINERO PARA FABRICAR en la Habana, Vedado y Repartos. Se exceptúan Regla y Guanabacoa. Grandes facilidades. Fomento y Fabricación. Edificio Banco Gelats, Aguiar 106. M-7245. Administrador: Septimio C. Sardiña.

1062 7—10 En.

TOMO 3 A 4,000 PESOS SOBRE SOlar, 800 varas, Avenida Santa Catalina, frente cine Méndez, 1,110 varas, frente hipódromo Marianao, 730 varas frente ferrocarril, Los Pinos. Valen hoy 15,000 pesos. Benítez, Lagunas 115, por Belascoaín. 12 a 3.

937 6 enero 8

¡URGENTE! AHORROS DE UNA Comunidad Religiosa. Se dan en hipotecas, desde $5,000 hasta $11,000. Se va hasta Guanabacoa, siempre que los deudores sean cumplidores. Telf. I-4455.

1161 7 ene 10

Para el Hogar

Limpieza de cocinas

MECANICO, UN PESO LIMPIEZA Y arreglos máquinas coser, cocinas gas y calentadores. Trabajos a conciencia. Corrales 20. Telfs. A-4519 y M-4661. F. G. Santos.

958 6 enero 8

Pérdidas

LA NOCHE DEL SABADO 4 SE perdió en el salón de baile del Casino Nacional de Marianao, un broche grande de platino, en forma de media luna, con tres brillantes grandes y muchos pequeños, con una perla grande en forma de pera colgando del broche. Todas la piedras son antiguas, es un recuerdo de familia. Se le gratificará con 200 pesos a la persona que lo entregue a su dueña, en Malecón 93, altos, esquina a Lealtad.

UH 689 5 ene 8

Profesionales

DR. JOSE E. RETURETA

Especialista: En piel, sífilis, vías génito-urinarias. Tratamiento especial de la gonorrea aguda y crónica. Gota militar. Chancro. Diatermia, etc. Curas garantizadas. Pobres, martes y sábado, gratis. San Lázaro 316. Consultas de 1, 3 1|2. U-2569.

E—1—30 df Feb. 6

Ozean Line

A Inglaterra Directo en 14 DIAS

M. S. "Rio Bravo"

Saldrá de la Habana para: SOUTHAMPTON, BREMEN, BOULOGNE-SUR-MER (Francia) sobre el 4 de Febrero

CUBA A MEXICO

M. S. "Rio Bravo"

Saldrá de la Habana para: VERACRUZ, GALVESTON, Y TAMPICO, sobre el día 14 de Enero

Para reservaciones, dirigirse a:

Lykes Brothers Steamship Agency, S. A.

Agentes generales para Cuba.

Lonja Nos. 404-408 Telf. M-6955. Dirección Cablegráfica "LYKES"

SOCIO GERENTE

o en comendita con 10 o 15 mil pesos de aportación. Para gerente: ha de ser activo y reunir condiciones para el negocio; la asignación mensual será de acuerdo con éstas y el tanto por ciento de las utilidades en relación a su capital. Se trata de un negocio firme con utilidades razonables. Lleva 20 años de establecido. Dirigirse a Angel Sánchez. Apartado 562.

CON EL CALOR

Se dificultan las funciones digestivas y las digestiones y la digestión alterada trae consigo la pesadez en el estómago, languidez, tendencia al sueño, cansancio general, etc., etc. Y para evitar esto está muy indicada la "PEPSINA Y RUIBARBO BOSQUE" que es una medicación de gran éxito en las enfermedades del aparato digestivo.

Se vende en todas las Farmacias de la Isla.

Mercado de Azúcar

NUEVA YORK, Enero 7. — (AP) —Ayer se vendieron 6,000 sacos de crudos de Cuba en almacén, a la American, y 7,000 sacos a la National, a 3.83 centavos. Henderson compró a un operador 10,000 sacos de Cuba, pronto embarque a 2 1/16 centavos costo y flete. Esta mañana existían indicaciones de que en vista del alza del refinado anunciada para mañana, las refinerías estarían dispuestas a realizar nuevas compras. Como la demanda para el refino no fué satisfactoria, los refinadores solamente compraron 4,000 toneladas de Cuba en almacén, a 3.83 centavos, de las cuales 12,000 sacos fueron a poder de Arbuckle, 6,000 a la National y el resto a la American. Quedan aun dos o tres cargamentos de Puerto Rico a 2 1/16 centavos, costo y flete y algún azúcar de Filipinas al mismo precio.

El mercado de futuros abrió firme, sin cambio a 2 puntos más alto. Los meses cercanos estuvieron más fuertes, con apoyo de compra el mes de Marzo. Las entregas tardías se vendieron principalmente contra compras de ese mes. Cerró la sesión 4 puntos más alta a 2 más baja, con ventas de 42,500 toneladas.

Mes	abre	Alto	bajo	Crre.
Enero	198	199	197	198
Febrero	...	...	...	200
Marzo	200	202	200	200
Abril, blanq.				
Mayo	206	206	205	205
Julio	210	210	209	209
Septbre.	217	217	214	214
Octubre	...	...	...	216
Dicbre.	223	223	220	220
Enero 1930	221	222	220	220

El mercado del refino no parece inclinado a especular en granulado, ante la perspectiva de la elevación de derechos. En respuesta al anuncio de las refinerías de que cotizarán mañana a 5.20, la demanda no fué satisfactoria.

Mercado L. de Azúcar

Quieto estuvo ayer nuestro mercado local de azúcar.

En la reunión celebrada por el Comité Ejecutivo de la Agencia de Exportación de Azúcar de Cuba, no se dió a conocer venta alguna.

El movimiento azucarero habido en toda la isla, durante la semana anterior, según el señor A. Santa María, fué como sigue:

	Toneladas
Arribos a los puertos	19.510
Exportación	30.696
Existencias	158.203

A la apertura del mercado de New York se dieron a conocer ventas efectuadas a última hora del día anterior y que fueron como sigue:

28.000 sacos de Puerto Rico para arribar a fines de Enero o principios de Febrero a la paridad de 2.1|32 cts. costo y flete, a un refinador.

56.000 sacos de Filipinas para arribar a fines de Enero o principios de Febrero a la paridad de 2.1|32 centavos costo y flete a un refinador.

7.000 sacos de Cuba ex-almacén a base de 2.1|32 centavos costo y flete a un refinador de aquel puerto.

Los despachos recibidos poco después anunciaron un mercado firme con compradores a base de 2.1|32 centavos costo y flete y limitadas ofertas de azúcares libres de derechos a base de 2.1|16 centavos costo y flete, para llegar en Enero y primera quincena de Febrero.

La carta de apertura de azúcar dice lo siguiente:

"La cuestión de los aranceles volvió a dejarse sentir en el mercado azucarero y bajo su influencia existe un tono bastante satisfactorio, de modo que cuando los precios llegaron a sus niveles bajos de la semana pasada hubo suficientes operaciones para cubrirse y compras en espera de un alza para proporcionar el apoyo necesario.

Se espera que el aumento de los precios de refinos que se pondrá en vigor mañana por tres refinadores resulte general y las extracciones alcanzan buena cantidad.

Durante el día se dieron a conocer las siguientes ventas:

7.000 sacos de Cuba ex-almacén a base de 2.1|16 centavos costo y flete a un refinador.

24.50 sacos de Cuba fuera de control para embarque a mediados de Enero al equivalente de 2.1|16 centavos costo y flete a la National Sugar Refining Co.

17.500 sacos de Filipinas para llegar a fines de Febrero a la paridad de 2.1|16 centavos costo y flete a operadores.

Noticias del mercado azucarero:

Las extracciones de refinos alcanzaron buen volumen durante el fin de semana, y al abrir el mercado mañana la mayoría de los refinadores cotizarán a base de 5.20 centavos. Se estima que el motivo de este avance puede ser la versión que circula de que el Vendedor Unico vendió a fines de la semana pasada una cantidad considerable de crudos a 2.1|16 centavos costo y flete, pero se reconoce que esto no es más que una conjetura debido a que dicho organismo se ha negado a proporcionar informes referentes a sus transacciones.

Los cables de Cuba dicen que una delegación del Vendedor Unico se encuentra camino a los Estados Unidos para entrevistarse con los refinadores y demás compradores de azúcares cubanos a fin de aumentar la demanda. También se nos informa que de Cuba se exportaron 28.159 toneladas de las cuales 13.861 fueron destinadas a puertos de los Estados Unidos en el Atlántico.

A última hora quedaron ofrecidas unas 12.000 toneladas de azúcares de Puerto Rico y Filipinas para llegar en Enero y Febrero a lequivalente de 2.1|16 centavos costo y flete. Los refinadores no mostraron deseos de absorber más azúcar; pero seguía natentos la actuación del mercado.

En la Bolsa de Azúcares Futuros se vendieron 42.400 toneladas.

Las existencias en los almacenes afianzados de Nueva York ascendían ayer a 2.694.940 sacos de azúcar.

El Departamento de Estadística de Lamborn y Co. de Nueva York, ha dado a la publicidad un cálculo preliminar del consumo de azúcar en los Estados Unidos durante el año 1929, que ascendió a 6.086.000 toneladas de 2.240 libras, valor en crudos, contra 5.945.000 toneladas que fué el consumo de 1928; lo que acusa un aumento de 141.000 toneladas.

Lo scables recibidos de Londres anunciaron un mercado sostenido.

PROMEDIOS OFICIALES DEL PRECIO DEL AZUCAR

Precio promedio oficial en almacén alcanzado por el azúcar de acuerdo con lo dispuesto en el artículo 10 del reglamento puesto en vigor por el decreto presidencial número 233 de 1928:

Mes de Diciembre	
1a quincena	
Habana	1.689704
Matanzas	1.695253
Cárdenas	1.701413
Sagua	1.699873
Manzanillo	1.673721
Cienfuegos	1.701413
2a quincena	
Habana	1.728793
Matanzas	1.734874
Cárdenas	1.741023
Sagua	1.738489
Manzanillo	1.713306
Cienfuegos	1.741029
Del mes	
Habana	1.710602
Matanzas	1.716717
Cárdenas	1.722871
Sagua	1.721332
Manzanillo	1.695163
Cienfuegos	1.722872

A continuación transcribimos unas impresiones respecto al mercado azucarero, tomadas de una revista azucarera y que fueron publicadas ayer:

"Comenzamos el año con nuestro mercado de New York considerablemente más alto que el de Londres. La causa principal de esta gran disparidad entre los dos mercados ha sido la venta continua de azúcares preferenciales en Londres o las ventas para protección hechas en el mercado terminal.

"No han surgido acontecimientos nuevos respecto a la probabilidad o posibilidad de la tan discutida reducción del preferencial inglés sobre los azúcares del Imperio, y el mercado terminal de Londres continúa con un descuento notable en las entregas de Enero y Marzo.

"En vista de que la liquidación de los contratos de Enero en la Bolsa de Azúcar de New York causó solo una presión momentánea, y en vista de que los azúcares actuales o cercanos se han mantenido firmes alrededor de dos centavos o más, nuestro mercado no ha bajado tanto como el de Londres. En realidad, Enero cerró hoy a 1.98 compradores, lo que representa una mejoría de quince puntos en relación con su nivel ínfimo, quedando por consiguiente reducida la diferencia entre Enero y Marzo a tres puntos en vez de los catorce de la semana pasada.

"El resultado final de la situación actual en los futuros cercanos es sumamente problemático. Cuba ha perdido temporalmente su mercado del Reino Unido; los azúcares del Perú, Santo Domingo y hasta Brasil irán haciendo mayor competencia en ese mercado durante Enero y Febrero. Los precios de los Estados Unidos se encuentran ahora a casi todo lo que pueden cotizarse sobre el mercado de Londres sin atraer por lo menos crudos de Santo Domingo a esta plaza. Como valor, 8 chelines 4½ peniques costo, seguro y flete el Reino Unido para embarques de Marzo, equivale a unos 1.70 costo y flete New York.

"El Vendedor Unico ha hecho frente a esta situación con una venta de 21.000 toneladas al Extremo Oriente a un precio que no ha sido divulgado; pero que se cree es de 1.67 libre a bordo. Las ventas con tan gran diferencial tal vez tengan que repetirse en el futuro, y caso de ser así el promedio que se obtenga en todos los mercados por el azúcar de Cuba tal vez no amerite la política de un vendedor exclusivo con su costo adicional de almacenar grandes existencias.

"Aparte de una ligera reducción del estimado de la producción de la Louisiana y la remolacha de los Estados Unidos, poco ha habido de naturaleza alcista. En realidad, probablemente el factor más alcista en la situación sigue siendo que hemos adelantado algo más hacia el final de un prolongado mercado bajista. Cuando consideramos los valores actuales en Londres puede decirse que aunque nuestros valores más bajos se cotizaron en Junio, el mercado de baja no obstante puede ser que esté tocando su fin sólo ahora en cuanto a los demás mercados concierne."

VENDO

HAVANA ELECTRIC RY. Co.

OBLIGACIONES DEL 5½ POR CIENTO (DEBENTURES)

Rentan el 8¼ por ciento, los cupones vencen en Marzo-Septiembre 1o. y respecto a la garantía, están después de los Bonos y antes que las Acciones Preferidas, siendo redimibles al 103½.

Julio B. Forcade

Miembro de la Bolsa de la Habana.
Oficinas: Edificio La Cubana 314.
(Aguiar y Lamparilla)
Teléfono: A-4983

Bolsa de New York

NEW YOFK, enero 7. A. P.
ACCIONES: 2.029.290
BONOS: $9.537.000
CAMBIOS: $1.588.000.000

COTIZACION DE LA PESETA

La peseta española se cotizó ayer al cierre de mercado a razón de

7 PESETAS
70.41
POR DOLLAR

COTIZACION DEL FRANCO

El franco francés se cotizó ayer al cierre del mercado a razón de

25 FRANCOS
34 CENTIMOS
POR DOLLAR

Mercado de Ganado

El alza del precio que anticipamos ayer, ha de producirse también en Las Villas, si ya no ocurrió, para las operaciones de compra-venta del ganado en pié. Así todos los años, como consecuencia de los meses de sequía. Por eso ha aumentado de uno a dos centavos el precio en los mataderos.

LAS ENTRADAS DE AYER

A última hora de la tarde de ayer entraron once carros procedentes de Camagüey y consignados a la Compañía Ganadera de la Habana; cuyo personal metió las reses en los corrales del Matadero Industrial.

También habían entrado procedentes de Las Villas y Oriente, 647 reses para un grupo de encomenderos que mata en el mencionado matadero.

LA VENTA EN PIE

Del vacuno

Rigen los precios siguientes en los mercados de origen:

En Oriente, a 4½ centavos con 5 por 100 de descuento.

En Camagüey, a 4½ centavos neto.

En Las Villas, a 4½ centavos con 10 por 100 de descuento.

El de Pinar del Río, a 4½ centavos puesto en esta capital.

Del de cerda

El criollo de 8 a 9 centavos libra.

El americano de 12 a 13 centavos.

Del lanar

El lanar se sigue cotizando de 7 a 7½ centavos.

MATADERO DE LUYANO

En el Matadero de Luyanó se sacrificaron ayer las siguientes reses:

De vacuno	98
De cerda	70
De lanar	35

Los precios que rigieron en el Matadero de Luyanó fueron:

Vacuno	De 18 a 20 cts
Cerda criollo	De 32 a 42 "
Cerda americano	De 40 a 48 "
Lanar	De 35 a 45 "

MATADERO INDUSTRIAL

Se sacrificaron ayer en el Matadero Industrial las siguientes reses:

De vacuno	288
De cerda	173
De lanar	57

Rigieron en el Matadero Industral los siguientes precios:

Vacuno	De 18 a 20 cts.
Cerda criollo	De 32 a 42 "
Cerda americano	De 40 a 48 "
Lanar	De 35 a 45 "

Bolsa de la Habana

Cotización oficial del día 7 de Enero

BONOS Y OBLIGACIONES

	Comp.	Vend.
República de Cuba 1904 Speyer	101	105
República de Cuba 1905 Deuda Interior	96	100¾
República de Cuba 1909 4 1|2 por 100	96	100
República de Cuba 1914 Morgan	101	105
República de Cuba 1917 Puertos	99	102
República de Cuba 1923 5 1|2 por 100	103	105
Aymto. de la Habana: 1a. hipoteca	100	104
Aymto. de la Habana: 2a. hipoteca	100	104
Banco Territorial	71	—
Calzado	10	—
Cervecera	101	106
Cervecera (Obligaciones no hipotecadas)	87	95
Ciego de Avila	—	—
Curtidora	—	—
Gas	108	—
Havana Electric (Consolidados)	86	88
Manufacturera	—	—
Matadero	35	—
Nueva Fábrica de Hielo (bonos)	100	—
Papelera Serie A	100	—
Papelera Serie B	83	92
Teléfono	87	95
Unidos	65	—
Edificio La Metropolitana (S. A.)	95	100
Jarcia Matanzas	94	100
Iron Beer (Obligaciones no hipotecadas)	—	—
Havana Electric (Obligaciones)	65¼	69
Bonos Centro Asturiano de la Habana	100	104
Bonos Hipotecarios Moderna Fábrica de Ladrillos	85	—

BONOS: Empréstito seriado de la República de Cuba, Morgan 5½ por 100. — 1927.

	Comp.	Vend.
Serie C; 1930	98	—
Serie D; 1931	97	—
Serie E; 1932	96	—
Serie F; 1933	96	—
Serie G; 1934	96	—
Serie H; 1935	96	—
Serie I; 1936	96	—
Serie J; 1933	96	—
Certificados de Serie 5½		
Obras Públicas, Diciembre 31 de 1931	96	—
Obras Públicas. Junio 30 de 1932	96	—
Obras Públicas, Diciembre 31 de 1932	96	—
Obras Públicas, Junio 30 de 1933	96	—

ACCIONES

	Comp.	Vend.
Agrícola	—	—
Banco Territorial	38	—
Banco Territorial benef.	2	—
Banco de Préstamos sobre Joyería	—	—
Cervecera	205	—
Cuba Cane pref	—	—
Cuba Cane com	—	—
Cuba R. R.	—	—
Curtidora	—	—
Havana E Railway Co. preferidas	72	74¼
Havana E. Railway Co. comunes	8¼	8⅞
Jarcia pref	82½	93½
Jarcia comunes	12¼	19
Licorera comunes	4½	5½
Lonja pref.	100	—
Lonja comunes	100	—
Manufacturera pref.	5	—
Manufacturera com.	2	—
Naviera pref.	66	70
Naviera com.	8¼	9
Nueva Fábrica de Hielo	295	—
Nueva Fábrica de Hielo benefs	98	102
Perfumería pref.	40	—
Perfumería com.	4	—
Pesca pref.	105	—
Pesca com	25	—
Teléfono pref	100	109½
Teléfono com	141	—
Unidos	21	24
Ferrocarriles Consolidados de Cuba (preferidas)	50	—
Union Oil	11	15
Metropolitan Auto	—	—
Fibras y Jarcia	69⅛	—
Fibras y Jarcia (Sindicadas)	69¼	—
Matadero	—	—
Compañía de Seguros La Mercantil	115	—

Mercado de Tabaco

Leslie Pantín e Hijo, compraron y registraron ayer tarde, en los almacenes de Iglesias y García, ciento cincuenta y tres tercios de permanentes de Las Villas.

Cincuenta de broncos vendieron Rodríguez, Méndez y Compañía a Calixto López y Compañía.

Carlos Calleja compraron otros lotes de capas y picadura a Facundo Gutiérrez e Hijos.

Manuel Vigil ha vendido a José Suárez y Compañía, más de seiscientos tercios de clases de Vuelta Abajo que ayer empezó a entregar.

También empezó a entregar ayer unos cuatrocientos tercios de Semi-Vuelta que ha vendido a Walter Sutter, el especulador y almacenista Pastor Sánchez.

Jnco y Hermano vendieron y entregaron a Hinsdal Smith y Compañía, ciento veinticinco tercios de terceras de Las Villas.

Y trescientas setenta y ocho pacas de hoja y botes de la misma procedencia, acabó de entregar durante las primeras horas de la tarde el señor Ramón Cepa.

ENTRADAS DE TERCIOS

Entraron ayer por los ferrocarriles, las partidas siguientes:

De Camajuaní, para la Compañía de Abraham Haas, 78.

De Sancti Spíritus, para Fernández Zabala, 59.

De Guayos, para Ramón Ruisánchez y Compañía, 91.

De Perea, para Luis Pérez Grillo, 2.

De Camajuaní, para Puente y Compañía, 129.

Del mismo lugar, para Echevarría y Pérez, 36.

También de Camajuaní, para la Compañía de Haas, 75.

Se han recibido de las zonas incluídas en la denominación de Remedios, de la última cosecha y hasta ayer tarde, doscientos tres mil quinientos ochenta y dos tercios y pacas, según los datos recogidos y sumados por nosotros.

NOTAS DE LOS CAMPOS

En Pilotos comenzaron el lunes los cortes en varias fincas, entre ellas las de José Gutiérrez.

Siguen cortando con buen rendimiento en "Monterrey" y otras fincas de San Juan y Martínez.

Bolsa de New York

FERROCARRILES	
Atch Top Sta Fe	219¾
Atl. Coast Line	—
Baltimore Ohio	115¾
Canadian Pacific	189½
Chesapeake Ohio	203
Chi Gt West com	—
Chi Gt. West pref.	37
Chic N. W.	84½
Chi Mil San Paul com.	24¾
Chi Mil San Paul prf.	42⅝
Chic Rock I. Pac.	114¼
Delaware Hudson	161¾
Erie	56⅛
Great Northern	98
Kansas City Southern	80½
Lehigh Valley	73⅞
Louisville Nash	131
Mo. Kan Tex com.	48¼
Mo. Pac com	88½
Mo. Pac pref.	134
N. Y. Central	168
N. Y. New Haven H.	110
Northern Pacific	86⅝
Pennsylvania	72⅝
Reading	122
St. Louis S. Francisco	—
Seaboard Air Line com.	10⅝
Southern Pacific	120½
Southern Railway	132¼
Union Pacific	—
Wabash comunes	56½
Western Maryland com	25⅛
Alleghany Corporation	23¼
EQUIPOS	
American Car Foundry	81
American Locomotive	—
Baldwin Locomotive	33⅝
Gen Rail Sig	88½
Pullman Company	86
Westinghouse Air Brake	45½
MOTORES	
Chrysler	36¾
Continental Motors	6
General Motor, New	40⅝
Grahan Paige	10⅛
Hudson Motor com.	58¾
Huppmobile	23½
Mack Trucks	72
Nash	54
Packard Motors	16⅝
Reo Motors	11¾
Studebaker Corp.	45
White	31⅝
Willys Overland	8¾
Yellow Truck	13¾
MARINA	
American International	37⅝
Atlantic Gulf West I.	—
United Fruit	103
ACCESORIOS	
Am. Bosch Mag.	43
Briggs Mfg Co.	15¾
Eaton Axle S.	29
Electric Auto Light	82½
Murray Body	20⅝
Spicer Mfg Co.	—
Stewart Warner	40¼
Timken Roller	77½
GOMAS	
Fisk Tire	3¼
Goodrich	43¾
Goodyear	65
Kelly Springfield Tire	4
U. S. Rubber	26½
ACEROS	
Am Steel Fou.	48½
Bethlehem Steel	94½
Central Alloy	32¾
Colo F. I.	40¼
Crucible Steel	—
Otis Steel	32⅛
Republic Iron Steel	76
U. S. Steel	169
Vanadiun	51⅞
Youngstown	110¼
PETROLEOS	
Atlantic Ref.	38
Barnsdall A.	23½
General Asphalt	49¼
Houston Oil	54½
Independent Oil Gas	23
Marland Oil	23
Mid Cont Pet.	27⅛
Pan American B.	59½
Phillips Petroleum	34½
Pure Oil	23¾
Royal Ducht	53¾
Shell Union Oil	23¼
Sinclair Oil Corp.	24¾
Skelly Oil	31
S. O. Calif.	61
Standard Oil of N. Y.	32¾
Standard Oil of N. J.	64⅞
Superior Oil	—
Texas com	56
Texas Pac Land	14¾
Transcontinental Oil	9¼
Union Oil Cal	45¼
Warner Quinlan	20¼
DIVERSIONES	
Famous Paramow	51¼
Fox Film	22½
Loew's Inc	46⅝
Fathé Exchange	6
Warner Bros Pic	42¾
TIENDAS Y ALMACENES	
American Woolen	10¾
Ass'd Dry Goods	—
Montgomery Ward	46¼
Sears Roebuck	87⅝
Sears Roebuck	87⅝
Woolworth	67⅞
SERVICIOS PUBLICOS	
American For Pow.	92⅝
American Tel and Tel.	218½
Am. Water Works	89⅞
American Gas Electric	116⅛
Brook Man Tran.	64¼
Columbian Carbon	174¾
Columbia Gas	74¾
Consolidated Gas	99¾
De Forest Radio	4
Elec. Light Pow.	51½
Elect Bond Share	82⅝
Electric Investors	—
Ford Motor Ltd	11¼
Hazceltine	20
Intent'l Tel Tel.	73½
Interboro R. T.	23¼
Marconi International	—
Man. El Supply	27
National Power Light	32⅛
North American	95
Pub. Ser N. J.	84⅝
Standard Gas Elec.	114
United Corporation	31⅝
Utilities Power and Light	31½
United Light	30½
MISCELANEA	
International Combustion	6¼
Int. Harvester	—
Johns Manville	125
Lambert	99⅞
Radio	42¼
Remington	27¾
Columbia Graphopone	30
United Aircraft	48
Western Union	190
Westinghouse	144¾
Wright Aeronaut Corp.	—
Warren Bros	—
AZUCAR Y FERROCARRILES CUBANOS	
American Beet Sugar	—
American Sugar Ref.	62¾
Central Aguirre Asoctes.	—
Cuban Cane Sugar com	—
Cuban Cane Sugar prf.	—
Cuban American Sugar	7¾
Cuba Company	10½
Gt. West Sug	31¼
Consolidated R. R. of Cuba	—
Punta Alegre	—
Puerto Rico Sugar	26¼

Mercado de Café

NUEVA YORK, Enero 7. — (AP) —Abrió fuerte hoy el mercado de futuros en café, pero perdió terreno más tarde. Rio abrió sin cambio a 5 puntos más alto y cerró con baja neta de 16 a 28 puntos y ventas de 75,000 sacos. Santos abrió 12 puntos más alto a 5 más bajo y cerró con baja neta de 18 a 33 puntos y ventas de 53,000 sacos.

Cotizaciones del cierre:

Río: Enero 7.65; Marzo 7.70; Mayo 7.35; Julio 7.27; Septiembre 7.30 y Diciembre 7.15.

Santos: Enero 12.90; Marzo 12.15; Mayo 11.14; Julio 10.86; Septiembre 10.65 y Diciembre 10.35.

Río del 7 se cotizó a 9 y medio y Santos del 4 de 14 1/4 a 14 3/4, costo y flete.

Línea Holandesa Americana

El magnífico trasatlántico de 25,620 toneladas de desplazamiento

"VEENDAM"

El preferido de la mejor sociedad.

Saldrá de la HABANA para Vigo, Coruña, Santander, Boulogne Sur Mer (tres horas y media de París) y Rotterdam

El día 5 de MAYO de 1930.

Regresará a la HABANA por los mismos puertos el día 10 de NOVIEMBRE partiendo de ROTTERDAM.

PROXIMAS SALIDAS

PARA EUROPA (Vigo, Coruña, Boulogne sur Mer, y Rotterdam)		Para VERACRUZ y TAMPICO	
Vapor MAASDAM,	11 Enero	Vapor LEERDAM,	4 Enero
" LEERDAM,	1 Febrero	" SPAARNDAM,	25 Enero
" SPAARNDAM,	22 Febrero	" EDAM,	15 Febrero
" EDAM	15 Marzo	" MAASDAM,	8 Marzo

Para más informes dirigirse a:

R. DUSSAQ S. EN C.

Oficios 22, 24 y 26 — Telefs. A 5639 y M 6278.

CCMPAGNIE GENERALE TRASATLANTIQUE

VAPORES CORREOS FRANCESES

Bajo Contrato Postal con el Gobierno Francés

TODOS LOS VAPORES DE ESTA COMPAÑIA ATRACAN A LOS MUELLES DE SAN FRANCISCO O MACHINA PARA EFECTUAR EL EMBARQUE Y DESEMBARQUE DE PASAJEROS, EQUIPAJES Y MERCANCIAS.

PROXIMAS SALIDAS

Para VERACRUZ:

Vapor correo francés "CUBA", saldrá el 3 de Febrero.
" " " "MEXIQUE", saldrá el 5 de Marzo.
" " " "ESPAGNE", saldrá el 3 de Abril.
" " " "MEXIQUE", saldrá el 3 de Mayo.

Para CORUÑA, SANTANDER, PLYMOUTH y EL HAVRE.

Vapor correo francés "ESPAGNE" saldrá el 15 de Enero a las 12 del día.

NOTA:—El equipaje de bodega

SUCESOS DE POLICIA

Antonio Franco Fernández, chofer del auto 38716, denunció que en Yesús del Monte y O'Farrill, un ómnibus de la empresa La Especial, cuyo número no vió, chocó con su auto, causándole daños que aprecia en tres pesos.

En Neptuno y Aramburo chocaron los automóviles 21393 y 14458, que eran manejados por Raúl Gevín y Fernando de los Ríos, respectivamente, recibiendo daños los dos vehículos.

En Habana y Obrapía chocaron el tranvía 638, manejado por Juan Miari y el ómnibus de la empresa Cuba 49977, que manejaba Juan Luis Herrera Ceballos, recibiendo ambos vehículos daños.

Evaristo González Valdés, chofer del auto 39025, denunció que al transitar por Bernaza y Obrapía, el ómnibus 50053, de la empresa Manitilla, chocó con su auto causándole averías.

Los autos 7207 y 47798, que eran manejados por el doctor Enrique Castroverde y de la Rúa y Constantino Arias Sandín, respectivamente, chocaron en Infanta y San José, produciéndose ambos averías.

En Paseo entre 17 y 19 chocaron los automóviles 37875, conducido por Genaro González Casares y 12614, que manejaba Antonio Arango Méndez, produciéndose pequeñas averías.

LLOYD NORTE ALEMAN

VAPORES CORREOS "YORCK-SEYDLITZ" y "LUETZOW"

DE LA HABANA MENSUALMENTE PARA

VIGO, CORUÑA, GIJON, BREMEN — ENERO 10, MARZO 21, ABRIL 18

VIAJES ECONOMICOS

Y CON TODO EL CONFORT EN CAMARA Y EN LOS ESPLENDIDOS CAMAROTES DE LA TERCERA CLASE.
TRASBORDOS PARA CANARIAS Y SURAMERICA

Boletines directos a todos los países de Europa, Siria y Palestina.

"BREMEN" y "EUROPA"

Los más largos, más lujosos y más rápidos trasatlánticos del mundo

Próximas salidas de New York: ENERO 10 y MARZO 21.

NEW YORK — CHERBOURG — EN 4½ DIAS

A. C. FABRICIUS Y CIA, S. en C.

PARA CAMARA: OBISPO 28. Teléfono A-3455. PARA TERCERA: AMARGURA 1. Teléfono A 8066.

Compañía del Pacífico

(The Pacific Steam Navigation Company)

Servicio de Vapores a

España, Francia, Inglaterra, Perú, Chile, Argentina, Uruguay, Brasil, Colombia, Venezuela, Guatemala, Costa Rica, Nicaragua, Salvador, Honduras, Ecuador, Bermudas, New York.

Próximas Salidas

A Europa — VAPOR "OROYA" — Enero 15 — Vigo, Coruña, Santander, La Pallice, La Rochelle, Liverpool.

Vapor "Oroya", 15 Enero.
" "Orcoma" 29 Enero.
" "Orita" 12 Febrero.
" "Orduña" 13 Marzo.
" "Oropesa" 19 Marzo.

A Centro y Sur de América

Vapor "Essequibo" 27 En.
" "Oropesa", 2 Feb.
" "Orbita", 16 Feb.
" "Ebro", 24 Feb.
" "Oroya", 2 Marzo.
" "Orcoma", 16 Marzo.

NEW YORK

Ida y vuelta $130

Por derecho a retornar diariamente por tren "Havana Special"

VIA KEY WEST

Vapor "Essequibo". 10 Enero " "Essequibo". 7 Marzo
" "Ebro". 7 Febrero. " "Ebro". 4 Abril.

Para informes generales, reservaciones, fletes, etc.

AGENTES GENERALES:

DUSSAQ Co. LTD.

Palacio del Centro Asturiano

Teléfonos A-6540 y A-7218.—Habana.

VAPORES CORREOS — Compañía de la Trasatlántica Española

SERVICIOS REGULARES DE PASAJE, CARGA Y CORRESPONDENCIA
LINEA RAPIDA PARA NEW YORK Y NORTE DE ESPAÑA
PROXIMAS SALIDAS

PARA VERACRUZ (48 horas de viaje)

CRISTOBAL COLON,	5 Enero
ALFONSO XIII,	3 Febrero
CRISTOBAL COLON	1 Marzo
ALFONSO XIII	27 Marzo
CRISTOBAL COLON,	22 Mayo
ALFONSO XIII,	18 Mayo
CRISTOBAL COLON,	13 Junio
ALFONSO XIII,	9 Julio

Línea para NUEVA YORK, VIGO, CORUÑA, GIJON, SANTANDER y BILBAO.

CRISTOBAL COLON,	12 Enero
ALFONSO XIII	10 Febrero
CRISTOBAL COLON,	8 Marzo
ALFONSO XIII,	3 Abril
CRISTOBAL COLON,	29 Abril
ALFONSO XIII,	25 Mayo
CRISTOBAL COLON,	20 Junio
ALFONSO XIII,	16 Julio

LINEA PARA NUEVA YORK, CADIZ Y BARCELONA

PROXIMAS SALIDAS

J. S. ELCANO.	6 Enero	BUENOS AIRES	19 Abril
M. ARNUS.	2 Febrero	J. S. ELCANO	17 Mayo
M. CALVO.	18 Febrero	M. CALVO.	1 Junio
M. COMILLAS	28 Febrero	M. ARNUS	12 Junio
MAGALLANES.	26 Marzo	A. LOPEZ	23 Julio
A. LOPEZ.	11 Abril	M. COMILLAS.	8 Julio

Magníficas cámaras. Amplios comedores para pasajeros de tercera clase
Estos vapores atracan a los muelles de la Port of Havana Docks Co.
Para más informes, dirigirse a:

MANUEL OTALUY
AGENTE GENERAL

Lonja del Comercio, bajos. Apartado 707. Teléfonos: A-6588 y A-7900
HABANA

SANATORIO "DOCTOR PEREZ VENTO"

Enfermedades nerviosas y mentales. Para señoras exclusivamente
CALLE BARRETO NUM. 62, GUANABACOA.

NECESITAMOS 10.000 PERSONAS

que quieran aprovecharse de esta oportunidad para aprender inglés en poco tiempo, con un nuevo, fácil y práctico método. El precio es barato y el éxito bueno. No pierda un momento más y mándenos su nombre y dirección y recibirá pronto interesantes informes gratis.

Es un método distinto.
EL INSTITUTO UNIVERSAL (D-56)
128 East 86th. Street.
New York City, N. Y.

Miscelánea

DINERO

DEL 1 AL 500

CON GARANTIA DE JOYAS

"LA PERLA"

ANIMAS 84, casi esq. a GALIANO

13736 18 enero 18

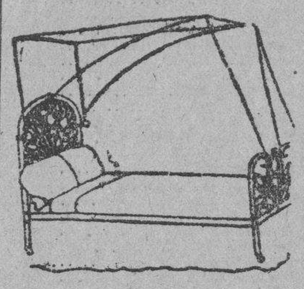

DEPARTAMENTO DE COLCHONETAS, COLCHONES, COJINES, ETC.

Nuestro Departamento de colchones, colchonetas, alfombras, mosquiteros, cojines, etc., etc., presenta el surtido más completo de estos artículos.

Colchones y colchonetas, en todos los tamaños y calidades. desde $1.80, cojines de seda desde $4.00, cestos de mimbre desde $4.00.

Mosquiteros para cama de una persona desde $2.00.

Mosquiteros con su aparato, a $6.50.

Colchones y colchonetas para niños en todas las calidades y precios. Mosquiteros desde $1.50.

También hemos recibido cojines de piel, en formas y colores variados, muy de moda para adorno y para automóvil, gabinetes y oficinas.

Edredones de seda en colores enteros y floreados.

Todos estos artículos pueden verse en el mismo departamento de colchones, colchonetas, etc.

EL ENCANTO

E-968 Indf 1 Mayo

ZALDO & Co.

Cuba 76-78 Habana

COMPRA Y VENTA de valores y propiedades. Administración de bienes. Inversión de capitales. Representaciones. Cambios extranjeros. Agentes Generales de The Fine Art & General Insurance Co. Ltd., Compañía Inglesa de Seguros contra Incendios. E-2442 Indf 10. Oct.

Directorio Profesional

ABOGADOS Y NOTARIOS

DR. MANUEL ARANDA MUÑOZ

Abogado.

Asuntos hipotecarios, herencias, toda clase de asuntos civiles. Mercaderes número 9. Departamento 3. Teléfono M-61-73.

E-2054 Indf. 1 Sepbre.

DR. FELIPE RIVERO Y ALONSO

Abogado y Notario

Abogado Consultor y Notario de la Asociación de Detallistas de la Habana. Notario de los Centros "Asturiano" "Balear" y "Café".
ESTUDIO DE ABOGADO DE LOS DOCTORES
Felipe Rivero y Alonso, Manuel F. de Cuica, Ricardo Elizaide e Hidalgo-Gato, Angel Radillo y Gancedo, Eduardo Bolívar Herrero.

Procurador: Urbano E. Gómez Cádiz. Chacón 25, bajos. Edificio de la Asociación de Detallistas de la Habana. Teléfonos M-1472 y A-3142. Cable: Rizenca.

E 2015 Indf. 1 Sep

SAUL SAENZ DE CALAHORRA

ABOGADO Y NOTARIO

DOMINGO CLARENS Y CINTAS

Abogados

ARQUIMIDES MERZEAU

Marcas y Patentes

Notaría: Máximo Gómez 13. Regla. Bufete. Aguiar 43 bajos. Telf. A 5024.
E 2056 Indf. 1 Sepbre

DOCTORES EN MEDICINA Y CIRUGIA

DR JOSE J. CHALONS

Médico Cirujano

DIRECTOR DE LA CASA DE SALUD "LA PURISIMA CONCEPCION"
JEFE DE CLINICA DEL HOSPITAL "LAS ANIMAS"

Enfermedades infecciosas, sifilíticas y venéreas. Rayo. 2 altos, esquina a San Rafael. Consultas de 3 a 5. Telf. M 2655.
E 2043 Indf. 1 Sepbre

DOCTOR S. PICAZA

De los Hospitales de París y New York

Enfermedades del estómago, intestinos e hígado. Tratamiento eficaz de la colitis y afecciones biliares. Horas: de 2 a 4 y convencional previo aviso. San Lázaro 246. Telf. F-4918. E-1867 Indf. 7 Ag.

Profesionales

DR. J. LYON

De la Facultad de París. Especialidad en la curación radical de las hemorroides sin operación. Consultas de 1 a 3 p. m. diarias. Consulado 19 (altos), entre Prado y Genios. E 2052 Indf. 1 Sep.

DR. RODRIGUEZ CUELLAR

Especialista. Pulmones. Corazón. Sistema Nervioso. Tratamientos por suerovacunas. Inyecciones Calcio y Oro intravenoso. Fisioterapia. Planes para Circulación, Sangre, Riñones, Estómago. Sexuales. 700 enfermos tratados con éxito por Reflejoterapia del Trigémino (técnica propia por suerofulguración, sin quemar. Parálisis, Reumatismo, Impotencia, Enfermedades Crónicas). Consulta: $5.00. Reconocimiento: $10.00 (incluyendo Examen Rayos X-Fluoroscopia). Virtudes 130. 3 a 4 p. m. Teléfono U-3033. E-2025 Indf. 1 Sep.

DR MANUEL TEJERIZO

De las Facultades de la Habana y Madrid. Garganta, nariz y oídos. Consultas de 2 a 5. Teléfono U-3520. San Lázaro 370, altos, entre Aramburu y Hospital.

E-2058 Indf. 1 Sepbre.

Dr. Manuel González Alvarez

CICIRUJANO DE LA ASOCIACION DE DEPENDIENTES
CIRUGIA EN GENERAL

Consultas todos los días de 4 a 6 de la tarde. Campanario, 59, entre Neptuno y Concordia. Teléfono A 9102. Residencia particular: calle 9 número 83, entre F y G. Vedado. Teléfono F-2441.
E 2059 Indf. 1 Sepbre.

DRA. AMADOR

Especialista en Vías Digestivas
Dispepsias, Ulceras gástricas, Colitis en todas sus formas, Enteritis y demás enfermedades causadas por la mala digestión. Consultas de 1 a 3 en Reina 90. Pobres, los jueves.
E-2839. 30d. 31 Dic.

DR. MANUEL GALIGARCIA
ENFERMEDADES NERVIOSAS Y MENTALES

Especialista de la Asociación Canaria. Médico de Visita de los Servicios de Nerviosos y P. Enajenados del Hospital Calixto García. Ayudante de la Facultad de Medicina. Consultas de 3 a 5 diarias. J. 211, bajos, entre 21 y 23, Vedado. Primer reconocimiento $10.00, siguientes $5.00. Tel. F-2775. Sanatorio para tratamientos en Arroyo Naranjo.

DR. PEDRO MONTALVO

MEDICINA GENERAL, especialmente enfermedades del estómago, intestinos y del pecho. Oficina en Belascoaín núm. 79 de 2 a 4. U-5050. Avisos en el F-1972.

E.2980 Indf. 6 Dic.

DR. H. FERNANDEZ AGUIRRE

MEDICO CIRUJANO

Especialista de los Hospitales de París. Enfermedades de los pulmones, tuberculosis en general. Perseverancia número 7. Teléfonos M-1181 y M-1451.
E-2044 Indf. 1 Sepbre.

Dr. Rubén de Velasco y Castellanos

Enfermedades de los niños. Vías urinarias. Consultas los días laborables de 1 a 3. Horas especiales previo aviso. Salud No. 34. Habana. Tel. A-5418.

E2144 Indf 6 Sept.

GRATIS

Consulta, reconocimiento, Rayos X, inyecciones, 5 análisis: sangre, orina, esputos, exudados, heces fecales; cura uterina etc. raspado. Turno para entrar: $0.50. $1. $2. Pobres gratis el primer día. — A domicilio visitas en la Habana $1.00 en sus barrios vecinos, $2.00; partos $5.00 y $10; cura uterina $3.00.— Para llevar: Planchas $2.00; análisis, $1.00 y $2.00.
POLICLINICA INTERNACIONAL
Director Dr. David Cabarrocas y Ayala.— Lealtad No. 143 entre Salud y Dragones.— Teléfono A-0344

DR. RICARDO ALBALADEJO

Especialista en vías urinarias. Tratamiento especial para la blenorragia impotencia y reumatismo. Electricidad médica y Rayos X. Prado 62, esquina a Colón. Consultas de 8 a 12 a. m. y de 1 a 5 p. m. Teléfono A-3344.
E—2601 Indf. 20 Nv

DR. R. REPILADO

Especialista en Vías Urinarias y Enfermedades Venéreas. Cistoscopia y Cateterismo de los ureteres. Cirugía de Vías Urinarias. Consultas: de 10 a 12 y de 3 a 6 p. m. Empedrado 49. Teléfonos M-9592; F-6406.
E 2235 Indf 21 Sept.

DR. GUILLERMO LOPEZ ROVIROSA

Enfermedades de las Glándulas Internas. Nutrición, Nerviosas y Mentales. Debilidad sexual, pérdidas, impotencias. Niños anormales atrasados, raquíticos. Bocios. Afecciones de la piel y de la sangre. Dispepsia. Colitis. Vías respiratorias. Rayos Ultravioletas aplicados al tratamiento de las afecciones de la piel, acne, etc., caída del cabello, calvicie, raquitismo, anemias etc. Electroterapia, corrientes D'Arsonvalización, diatermia, extirpación de verrugas etc. Calle 23, esquina a 22, Vedado, de 5 a 7 p. m. Domingos de 4 a 5. Consultas por correspondencia: $6.00. Giro postal Telf F-6433. E-2033 Indf. 1 Sepbre.

DR. JOSE VARELA ZEQUEIRA

Profesor de Anatomía de la Universidad. Cirujano Jefe de la Asociación Cubana de Beneficencia. Cirugía en general. Especialidad: Cirugía de la mujer. Consultas de 4 a 5. Gervasio 126, entre San Rafael y San José. Teléfono U-5410.
E 2048 Indf. 1 Sepbre.

DR. J. M. VERDUGO

DE LA FACULTAD Y HOSPITALES AMERICANOS Y PARIS

Estómago e Intestinos

Tratamiento eficaz de la úlcera estomacal y duodenal y de la colitis en cualquiera de sus períodos. Hígado y afecciones biliares. Enfermedades de la nutrición. Consultas de 1 a 3. Horas especiales previo aviso. Prado 67 bajos. Telf. A-4125.
E 2035 Indf 1 Sepbre.

DR MARIO DEHOGUES

ESPECIALISTA EN ENFERMEDADES DEL CORAZON

Tratamiento eficaz de la Angina de Pecho, Hipertensión Arterial, Disnea (falta de aire.) Agitación Palpitaciones etc. Consultas diarias de 3 a 5 p. m. Consultas especiales: de 10 a 11 p. m. previo aviso.
Gratis a los pobres.
Gabinete: San Lázaro 316. Teléf. U-2569. Habana. Domicilio: Calle 8a. No. 55. Teléf. J-2534. Vibora.

DR. ABELARDO LABRADOR

Consultas gratis para pobres de 8 a 12 de la mañana. Pagas de 3 a 6 p. m. Angeles 2, entre Reina y Estrella. Teléfonos A-0801 y U-2256. Especialidad en enfermedades de señoras, flujos crónicos, metritis etc. Partos, venéreo y sífilis, riñones, diabetes, reumatismo crónico, emblanquecimiento. Tratamientos especiales por inyecciones neosalvarsán etc. Se hacen radiografías a precios módicos. Blenorragias, enfermedades del corazón y
E-2019 Indf. 1 Sepbre.

Profesionales

Corporación Clínica

LUZ 24. TELEFONO A-8515. ENTRE COMPOSTELA Y HABANA. AGRUPACION DE MEDICOS CIRUJANOS Y ESPECIALISTAS. SE TRATAN TODAS LAS ENFERMEDADES

Piel y Sífilis. Tatuajes, verrugas, manchas, etc. son quitadas. Venéreo, flujo, gota, blenorragia, debilidad sexual impotencia. Rayos X. Violeta electricidad, masajes medicinales y Radium. Garganta, nariz y oídos (ojos). Niños y señoras. Y demás enfermedades. Parteros y comadronas. Inyecciones y análisis en general. Cauterizaciones al Trigémino. (Almorranas curadas radicalmente sin operación). Consultas $2.00. Los tratamientos precios económicos Atenciones día y noche.

"Policlínica Habana"

Suárez 32. Teléfono M-6233.

DR. GUILLERMO LEON

Director Facultativo

Medicina y Cirugía general. Especialidad en enfermedades venéreas. Consultas de 1 a 5 de la tarde y de 8 a 9 de la noche. Consultas especiales dos pesos. Reconocimientos $2.00. Enfermedades de señoras y niños. Garganta, nariz y oídos. (OJOS). Enfermedades nerviosas, estómago, corazón y pulmones, vías urinarias, enfermedades de la piel, blenorragia y sífilis, inyecciones intravenosas para el asma, reumatismo, tuberculosis, obesidad, partos, emorroides, diabetes y enfermedades mentales, etc. Análisis en general. Rayos X, masajes y corrientes eléctricas. Los tratamientos y sus pagos a plazos. Telf. M-6233.
E-2036 Indf 1 Sepbre.

DOCTOR FLORES
EZCEMAS, ALMORRANAS

Ezcemas por antiguos que sean, se garantiza su curación por un procedimiento especial. Tratamientos por el TRIGEMINO. Inyecciones INTRAVENOSAS para Reumatismo, Raquitismo, Linfangitis, Dispepsias y Blenorragia. Neurastenia por el procedimiento del Dr. Monín. Electricidad Médica para Parálisis y Nerviosismo. Estreñimiento crónico y sífilis, curación garantizada. Almorranas: son curadas sin operación ni dolor, pudiendo el enfermo continuar sus trabajos diarios. Análisis orina: 2 y 3 pesos, completo. Impotencia. Curaciones por contrato. Análisis: Sangre Esputos, Heces Fecales. Consultas diarias de 9 a 12 mañana y de 1 a 4 tarde y 7 a 9 noche. Acosta 64. Telf. M-1658. E-2028 Indf. 1 Sep.

DR. PABLO RONQUILLO

Vías Urinarias, Piel y Sífilis. Gonorrea, Reumatismo blenorrágico, Impotencia, Neurastenia Genital, Riñón, Vejiga, Próstata. Reconocimientos pagos. Consultas diarias de 1 a 3 p. m. y de 6 a 8 p. m. Pobres; lunes y jueves. San Rafael No. 102. Telf. U-1680. E-2026 Indf. 1 Sep.

Dr. Francisco Javier de Velasco

Afecciones del corazón, pulmones, estómago e intestinos. Consultas los días laborables de 12 a 2. Horas especiales previo aviso. Salud 34. Telf. A-5418.
E-2040 Indf. 1 Sepbre.

DR IGNACIO CALVO

PROCTOLOGO

Cirugía especial del recto. Tratamiento médico de las hemorroides. Rectoscopia, sigmodoscopia. Carlos Tercero 209 esquina a Franco. Teléfono U-2266. De 3 a 5.

DR. RAMON ASCANIO SUAREZ

Sub-Director y Cirujano del Hospital Calixto García. Cirujía y enfermedades de señoras. Consultas de 3 a 6. Perseverancia No 34. Tel. A-1975 y FO-1729.
E-2045 Indf 1 Sep

Dr. Alberto S. de Bustamante

Profesor de Obstetricia por oposición. Especialidad: Partos y enfermedades de señoras. Consultas los lunes y viernes de 1 a 3. Clínica Bustamante y Núñez. Teléfono F-3057. Domicilio: 15 entre J y K. Vedado. Teléfono F-1862.

CLINICA BUSTAMANTE

J y 13, Vedado. Cirugía general y especial. Partos. Rayos X y Laboratorio. Teléfono F-1184. E-2031 Indf. 1 Sep

Dr. Alfonso E. Milla Solsona
CURA RAPIDA DEL FLUJO

Especialista enfermedades señoras. Servicio de enfermeras. Tratamiento médico. Enfermedades: útero (matriz) ovarios y trompas. Consultas: martes, jueves y sábados. De tres a cinco. Pobres, miércoles y viernes. San Rafael 102. Teléfono U-1680.
E2013 Indf 1 Sept.

DR. JULIO SANGUILY

Especialista en enfermedades de señoras y cirugía en general.
Consultas diarias de 3 a 6.
Gratis para los pobres.

SAN LAZARO 173.

Teléfonos A-9106, F-3248

E-2022 Indf. 1 Sep.

DR. HERNANDO SEGUI
Garganta, Nariz y Oídos
Prado, 38. De 12 a 3.
E-2069 Indf. 1 Sepbre.

DR. FELIX PAGES

JEFE DE LA SALA DE CIRUGIA DE LA QUINTA DE DEPENDIENTES
HA REANUDADO SUS CONSULTAS Y VISITAS DESPUES DE SU REGRESO DE LOS E. UNIDOS
CIRUGIA EN GENERAL
ESPECIALMENTE CIRUGIA ABDOMINAL, ESTOMAGO, INTESTINOS, HIGADO Y APARATO GENITAL DE SRAS.
Consultas, lunes, miércoles y viernes de 3 a 5. Domicilio: D, No. 200, entre 21 y 23, Vedado. Teléfono F-4483.
E 2039 Indf. 1 Sepbre.

DR. J. B. RUIZ

Catedrático de la Universidad. De los Hospitales de Filadelfia, New York y Calixto García. Especialista en vías urinarias y enfermedades venéreas. Exámenes Uretroscópicos y Cistoscópicos. San Lázaro 221-C. de 1 a 3. Telf. U-6351. Para pobres de 10 a 12. E-2128 Indf. 1 Sepbre.

DR. A. G. CASARIEGO

Catedrático de la Facultad de Medicina de los hospitales de París, New York, Calixto García y Clínica Covadonga. Especialista en enfermedades de los aparatos urinarios y genital (hombres y mujeres). Consultas de 2 a 4. Neptuno 125, bajos.
E-2020 Indf. 1 Sep.

DR GOMEZ DE ROSAS

Cirujano Director de la Policlínica Nacional. Enfermedades de señoras, estómago, vías biliares y cirugía general. Consultas de 3 a 5. Cerro 551. Telf. A-2560.
E 2043 Indf. 1 Sepbre.

Anúnciese en el 'Diario de la Marina'

Profesionales

DR. PEDRO A. BOSCH

Medicina y Cirugía, con preferencia partos, enfermedades de niños, del pecho y sangre. Consultas de 2 a 4. Aguiar 11. Telf. A 6488. E-2061 Indf. 1 Sep.

DR. MANUEL LOPEZ PRADES

Médico Cirujano

De las facultades de Madrid y la Habana. Con 30 años de práctica profesional. Enfermedades de la sangre pecho, señoras y niños. Partos, tratamiento especial curativo de las afecciones genitales de la mujer. Consultas diarias de 1 a 4. Gratis martes, viernes y sábado. San Miguel 125, bajos. Telf. U 5370.
E—3080 Ind. 28 dic

DR. MANUEL VIAMONTE

Catedrático Auxiliar de Radiología y Fisioterapia de la Universidad.
RADIOLOGO DE LA QUINTA "COVADONGA"

Concordia 64-A, esquina a Lealtad. Teléfono A-6698. De 9 a 10 p. m. y de 1 a 5 p. m. Rayos X. Radium. Radioterapia Profunda. Luz Ultravioleta y Electricidad Médica. E-2041 Indf. 10 Sep.

DR. GONZALO AROSTEGUI

Médico de la Casa de Beneficencia y Maternidad. Especialista en las Enfermedades de los niños. Médicas y quirúrgicas. Consultas de 12 a 2. Calle 11 entre K y L. Vedado. Telf. F-4233.
E-2030 Indf. 1 Sep.

DR. J. A. HERNANDEZ IBAÑEZ

CIRUJANO UROLOGO DE LA ASOCIACION DE DEPENDIENTES
HA REANUDADO SUS CONSULTAS Y VISITAS DESPUES DE SU REGRESO DE LOS E. U.
ENFERMEDADES VENEREAS, VIAS URINARIAS, ENDOSCOPIA Y CIRUGIA DE LAS VIAS URINARIAS
Consultas: Neptuno número 78, esquina a Manrique. De 11 a. m. a 1 p. m., y de 4 a 5 p. m. Teléfono A-5469. Habana.
E-2067 Indf. 1 Sep.

DR. A. MARTH ARANGO

ENFERMEDADES DE LA PIEL, SIFILIS Y VENEREAS
Consultas de 11 a 1 y de 4 a 7.
Horas especiales previo aviso. Marina 56, esquina a Valor. Telf. U-4023.
E-2300 Indf 3 Nov.

DR. JOSE A. TABOADELA

Medicina general. Especialmente vías digestivas y nutrición. Dispepsias. Ulcera gástricas. Colitis. Ajendicitis. Enteritis. Planes de alimentación modernos y científicos. Obesidad. Diabetes. Enflaquecimiento. Anemias. Albuminuria. Reumatismo. Tratamientos de probada eficacia para las afecciones nerviosas: Neurastenia. Histerismo, etc., y los trastornos funcionales de las glándulas de secreción interna: tiroides, ovario, etc. Lunes miércoles y viernes de 2 a 4. Reina 120. Gratis: Miércoles de 1 a 2.
E-2085 Indf. 10 Nov.

DR. J. B. RUIZ

Catedrático de la Universidad. De los Hospitales de Filadelfia, New York, Calixto García y Sanatorio «La Benéfica». Especialista en vías urinarias y enfermedades venéreas. Exámenes uretroscópicos y cistoscópicos. Consultas de 1 a 3. San Lázaro 221-C. Teléfono U-6351.
E2128 indf. 1 Sep.

ANALISIS DE ORINA

Completo dos pesos. Prado 62, esquina a Colón. Laboratorio Clínico Químico del Dr. Ricardo Albaladejo. Teléfono A-3344.
E—2602 Indf. 20 Nv

Dr. Cuervo Barrena

Especialista en enfermedades del aparato circulatorio. Enfermedades del corazón y de los riñones, arterio-esclerosis, hipertensión del pecho, angina del pecho, nefritis o mal de Bright etc.
Escobar 33 de 3 a 5.
entre Animas y Lagunas. Teléfono A-0482.
E 2890 Id. 10 Dic.

DR. CELIO R. LENDIAN

Consultas todos los días hábiles de 8 a 6 p. m. Medicina interna especialmente del corazón y de los pulmones. Partos y enfermedades de niños. Calle 4 esquina a 11, número 15. Vedado. Telf. F-3869.
E-2057 Indf. 1 Sepbre

DR F. H. BUSQUET

ELECTRO RADIOLOGO

Rayos X. Ultravioleta. Radium y Tratamientos eléctricos. En su Gabinete y a domicilio. Lealtad número 71. Teléfono A-4474. De 9 a 12 a. m. y de 2 a 5 p. m.
E 2037 Indf. 1 Sepbre

OCULISTAS

DR. ALIPIO C. PORTOCARRERO

OCULISTA

Garganta, Nariz y Oídos. Consultas de 8 a 11 a. m. Teléfono A-8627. Lealtad 69 altos.
E 2055 Indf. 1 Sep.

DR. JOSE ALFONSO

Especialista del Centro Asturiano. Oculista, nariz, garganta y oídos. Consultas de 1 a 4. Telf. M-2330. Monte número 386.
E-2048 Indf. 1 Sepbre.

DOCTORES C. E. FINLAY Y F. M. FERNANDEZ

Profesores titular y auxiliar de Oftalmología de la Universidad de la Habana.— Presidente Zayas (O'Reilly) 49. Teléfono A-7155. Consultas de 10 a 12 y de 2 a 5 o por convenio previo. E-2068 Indf. 1 Sep

DR. MARTINEZ FERRER

Enfermedades de los ojos. Calle A, 194, (entre 21 y 23). Vedado. Consultas de 2 a 4. Teléfono F-3474.
E 2011 Indf. 1 Sepbre.

DR. HORACIO FERRER

ESPECIALISTA DE LAS ENFERMEDADES DE LOS OJOS

Consultas de 2 a 6 de la tarde. Consultas por la mañana a horas previamente concedidas. Ave. Wilson y L. Vedado. Teléfono F-4831. E-2051 Indf. 1 Sep

Dr. Jorge L. Dehogues

OCULISTA
ELECCION DE LENTES
Consultas y operaciones de 11 a 12 y de 3½ a 5.
Horas Especiales previa citación.
AGUILA 94. TELF. A-3940.
E-2105. V-11 En.

CIRUJANOS DENTISTAS

DR. SALVADOR VIETA Y MORE
CIRUJANO DENTISTA

Curaciones rápidas de todas las afecciones de la boca por procedimientos modernos, especialidad en piorrea, abcesos y curaciones de todos los dientes, muelas y raíces desáhuciadas, evitando las extracciones. Haciéndose cargo además de todos los trabajos concernientes a su profesión. Consultas y operaciones de 2 a 5. Calle 9 esquina a 1, altos. Vedado. Teléfono F-4677.
E.2038 Indf. 1 Sepbre.

DR. VALDES MOLINA

CIRUJANO DENTISTA

San Lázaro 205 (bajos) esquina a Escobar. Teléfono A-8583. Dentaduras de 15 a 30 pesos. Trabajos se garantizan. Consultas de 8 a. m. a 8 p. m. Los domingos hasta las 12 m. E-1835 Indf. 1 Agto.

Profesionales

DR. GUERRERO DELANGEL

DENTISTA MEXICANO

Técnica especial para extracciones. Facilidades en el pago. Horas de consultas: de 8 a. m. a 8 p. m. A los empleados del comercio, horas especiales para la noche. Trocadero 68-E bajos frente al café "El Día". Teléfono M-6395.
E.2062 Indf. 1 Sepbre.

CLINICA DENTAL DEL

Dr. J. M. Gatell

Máximo Gómez (Monte) núm. 250
frente al Mercado.

PRECIOS:

Empastes	$ 2.00
Limpieza	$ 3.00
Coronas de oro 22 ks.	$ 3.00
Dentaduras	$15.00

Los demás trabajos rebajados en un 50 por ciento de su valor.
Consultas de 8 de la mañana a 8 de la noche.
Trabajos en plazos cómodos.
A los forasteros les termino los trabajos en 24 horas. Garantizo mis trabajos.
E.2047 Indf. 1 Sepbre.

DR. J. HERNANDEZ CALZADILLA

Cirujano Dentista

Especialista en extracciones sin dolor ni peligro en niños y señoras en estado, con anestesia local o gas. Cura completa de dientes flojos y piorrea alveolar. Puentes y planchas de todas clases modernas sin encías. Trabajos de ortodoncia. Arreglo puentes, planchas partidas, faltas de dientes, dejándolas nuevas. Consultas diarias hasta las 10 de la noche. Reina 76, bajos. Telf. A 7527. E 2066 Indf 1 Sp.

Dr. Armando Roig y Palenzuela

MEDICO CIRUJANO DENTISTA

Consultas de 2 a 6. Plácido 49, altos. Teléfono M-8002.

COMADRONAS FACULTATIVAS

JUANA PUIG

COMADRONA

Especialista en partos y reconocimientos. Consultas gratis diarias San José número 126 letra G, entre Marqués González y Oquendo. Teléfono U-4543.
E-2777 15d 12 Dic

EDELMIRA MATARREDONA

Facultativa en Partos. Universidades Madrid y Habana. Ultimos procedimientos. Muchos años de práctica. Especialidad en Someruelos 7, esquina a Corrales. Telf. A-8248.

J. BALCELLS Y CIA

S. EN C.

San Ignacio Número 33

Hacen pagos por el cable y giran letras sobre New York, Londres, París y sobre todas las capitales de España, Islas Baleares y Canarias. Agentes de la Compañía inglesa de Seguros contra incendios "The Royal". Administración de Bienes.
E-1742 Indf. 1 Agto.

GIROS DE LETRAS

N. GELATS Y COMPAÑIA

106, Aguiar 108, esquina a Amargura. Hacen pagos por el cable. Facilita cartas de crédito y giran pago por cable; giran letras a corta y larga vista sobre todas las capitales y ciudades importantes de los Estados Unidos, México y Europa así como sobre todos los pueblos de España. Londres, París, Hamburgo, Madrid y Barcelona.

CAJAS RESERVADAS

Las tenemos en nuestra bóveda construidas con todos los adelantos modernos y las alquilamos para guardar valores de los interesados. En esta oficina daremos todos los detalles que se deseen.

N. GELATS Y COMPAÑIA

BANQUEROS

E-324 Indf. 1 Febrero

Alquileres

Habana

RONDA 1, SEGUNDO PISO, ESQUINA Neptuno, frente a la Universidad. Sala; tres cuartos; baño intercalado completo; comedor; cuarto y servicio criados. Llaves, mismo piso izquierda. Informes: Habana 186. Telf. M-1541 y F-1941.
509 4—10 En.

SE ALQUILA EL TERCER PISO DE la casa Amistad 102, derecha, compuestos de sala; saleta; cuatro cuartos; baño intercalado; comedor; cocina y cuarto y servicio de criados. Agua abundante. Informan en Amistad 87. Telf. A-4006.
551 4—11 En.

PRADO 11, ALTOS, SE ALQUILAN estos espléndidos altos. Informan: Patrocinio 13, Víbora. Telf. I-2668.
536 4—12 En.

ALQUILO LA PLANTA BAJA DE Progreso 3, esquina a Aguacate, preparada para comercio. Se da contrato. La llave en la tercera puerta. Informes, Telf. A-1538.
597 4 enero 8

SE ALQUILA LA CASA LLINAS NUMERO 24, a media cuadra de Belascoaín, compuesta de sala, comedor, 3 cuartos, baño, cocina y patio. Informan, Manzana de Gómez 443. Telf. A-3095. La llave en la bodega.
575 4 enero 9

MANRIQUE 130, BAJOS, ENTRE REINA y Salud, con sala, comedor, tres cuartos, baño y servicios. Cuarto y servicios de criados. La llave en el alto. Informes, Obispo 16.
804 6 enero 13

AGUIAR 134, ENTRE MURALLA Y SOL

Se alquila un piso, compuesto de sala, recibidor, 4 habitaciones amplias, baño intercalado, agua caliente, timbre eléctrico, comedor, cocina de gas, pantry, lavadero y cuarto de criados con servicio sanitario completo. Acera de la brisa. Informa: J. Barquín y Co., Muralla y Aguiar. Teléfono: A-7858.

SE ALQUILA SEGUNDO PISO DE la casa Monte 64: sala; saleta; cuatro habitaciones; comedor; servicio intercalado y de criados. Informan: en la misma. La Democracia.
870 6—14 En.

SE ALQUILAN ALTOS Y BAJOS MODERNOS, en Aguiar 10, entre Peña Pobre y Monserrate: sala; comedor, tres cuartos; baño intercalado; cuarto y servicio de criados. Puede verse de 1 a 5 p. m. 805 6—13 Ene.

PARA CONSULTORIO MEDICO SE alquila en Consulado 7, casi esquina a Prado, un piso bajo con todo el confort moderno. Precio $60. Informes: el portero.
806 6—13 En.

SE ALQUILA EN SAN RAFAEL 151, 161 y 163, altos y bajos, entre Lucena y Marqués González, con sala, comedor, tres cuartos, baño y servicios. Precios módicos. La llave en la bodega. Informes: Obispo 16, altos.
808 6—7 En.

MODERNOS BAJOS, INDEPENDIENTES, cómodos y frescos. Santiago 36. Sala, comedor, 4 cuartos, baño intercalado, dos servicios. Llaves, bodega. Pocito. A-6523.
915T 6 enero 9

Alquileres

Habana

SE ALQUILA LA CASA MANRIQUE 124, altos o bajos, reparadamente, es propia para academia, colegio o sociedad de recreo. La llave en la tintorería de enfrente. Informes: Manteca, Cuba 76 78. 791 6—16 En.

ALQUILO CASA CALLE DE HOSPITAL número 76, entre San José y Valle. Sala, comedor, tres habitaciones, patio, cocina y baño. Precio, 35 pesos. Informan, I-4433.
911 6 enero 12

SE ALQUILA EL 2o. PISO DE LA casa

Alquileres

Vedado

VEDADO. CALLE 15 NUM. 483, entre 18 y 28. Se alquila casita, sala, dos cuartos, comedor, cocina y cuarto de baño, con agua caliente. Precio, 30 pesos. Informan, Telf. F-1183.
15063 29 enero 8

CALLE 17 Y 20, ALQUILO CASA acabada de construir. Jardín, portal, sala, comedor, cuatro cuartos, baño intercalado, cocina, calentador gas, cuarto y servicio de criada. 50 pesos. Llave en la botica. Más informes, calle I y 9a., carnicería. F-1408.
756 5 enero 8

CASITAS MODERNAS: JARDIN, PORtal; sala; dos cuartos; baño intercalado; patio. Vedado, 10 esquina 17 M-2863 F-2124. Llave: bodega, esquina 17.
15199 30—9 En

ALQUILO MODERNOS ALTOS, 23 número 476, casi esquina a 12. Precio módico. Llave 474, bajos, informan, F-5469.
15349T 31 en 8

EDIFICIO TAVEL, 21 Y C
Se alquilan casas con sala, comedor cocina y baño con dos, tres y cuatro habitaciones; otra con sala, cuarto cocina y baño. F-6252 y U 1710.
6187C 22 ene 22

VEDADO
Se alquila la planta baja de la casa calle 20 número 19, entre 15 y 17, compuesta de jardín, portal, sala, cuatro cuartos, baño intercalado, comedor, pantry cocina y cuarto y servicio de criados. Precio 55 pesos mensuales. Informan: Bufete de Arellano. Teléfono A-2118. F-2969 Indf 5 Dic.

SE ALQUILA ELEGANTE Y MODERno chalet, amueblado, propio para corta familia, en 14 núm. 194, entre 19 y 21, Vedado. Telf. F-2503.
548 4—8 En.

EN 23 ESQ. A 16, SE ALQUILA UN alto moderno, compuesto de sala; hall; tres habitaciones; gabinete; comedor al fondo; precioso baño intercalado y servicios de criados. Informan en la bodega.
379 3—11 En.

VEDADO: ALQUILO LA CASA CALle 5a. núm. 99, entre 6 y 8: jardín; portal; sala; saleta; tres cuartos; cuarto y servicio de criado; baño completo patio y cocina. Informan: Telf. F-1675.
515 4—12 En.

VEDADO. EN LA CALLE 11 Nº 39, esquina a 10, se alquilan espléndidos altos, rebajados Informan al fondo. Tiene garage.
14452 25 E. 8.

SE ALQUILA EN LO MAS CENTRIco del Vedado, una hermosa habitación con balcón a la calle, propia para un matrimonio u hombres solos o para señoras y señoritas, a una cuadra del tranvía. Informan en la misma, calle 11 número 320, altos, entre A y B. Telf. F-3520.
7028C 6 enero 9

SE ALQUILA LA CASA LINEA Y D., frente a la Iglesia que ha sido restaurada; tiene 9 habitaciones; tres baños y amplio garage. La llave en Línea y Baños, Villa Gloria. Informes: Cuba 76, Zaldo.
792 6—16 En.

SE ALQUILA MODERNA PLANTA baja, en lugar aristocrático del Vedado; sala; hall; cuatro habitaciones con closets; dos magníficos baños intercalados; cocina y calentador de gas; portal; jardín; habitación y servicios de criados y garage. Calle H núm. 184, entre 21 y 23, Vedado.
807 6—13 En.

SE ALQUILA EN 39 Y 6, REPARTO San Antonio, Vedado, una casita compuesta de jardín, portal, sala y un cuarto, baño con todos los aparatos, agua abundante siempre, precio $23. Informan en el Telf. F-2293.
901 6 enero 9

Almendares y Marianao

BUENAVISTA. SE ALQUILA EN LA calle 2 entre Sexta y Séptima, Avenidas, 3 cuartos, sala, comedor baño y portal. La llave al lado. Informan F-5557.
14798 27—11 Enero.

SE ALQUILA EL CHALET QUINTA Avenida y calle 30, (tranvía), seis cuartos, cuatro baños de familia y todo el confort que pueda necesitar una familia acostumbrada al moderno buen vivir. Llaves, Quinta Avenida y Calle 12, obra en construcción. Informes, Aguilera, Mercaderes 27. A-6174, U-4742.
618 4 enero 10

ALQUILO ELEGANTE CHALET DE esquina; con todas comodidades; Sexta y Primera, Buenavista, al lado Casas Barraqué. Informes: Telf. FO-1787.
859 6—21 En

EN MARIANAO: ALQUILO CASA amueblada; tiene luz; agua; teléfono; cinco mil metros de terreno y arboleda. Informan: FO-9079.
443 3—11 En.

SE ALQUILA EN GENERAL Lacret núm. 6, casa nueva; jardín; portal; sala; dos cuartos; cocina; patio y servicios completos. Rebajada a 23 pesos. Allí informan.
560 4—10 En.

Cerro y Palatino

AMENIDAD ENTRE CRUZ DEL PAdre y Nueva, a una cuadra de Infanta, se alquilan casitas de sala y dos cuartos, servicio y patio, a $18. U-1710 U-1500. Tavel.
12631T 10 ene 10

SE ALQUILA HERMOSA CASA, EN el mejor lugar del Cerro, La Rosa y Santa Catalina, con sala; saleta; 3 cuartos; cocina; baño y patio; todo grande; y se da barata. Informan: I-7758.
847 8—14 En.

EN $25, ALQUILO CASITA MUY fresca y cómoda. Carballo 11 esquina a Saravia, compuesta de sala, comedor y 3|4. Llave al lado. Informan, M-4747.
934 6 enero 10

CERRO: SE ALQUILAN CON FIADOR, dos casitas modernas en la calle Esperanza letra D. Y. E., entre San Quintín y San Gabriel: sala; cuarto; cocina; servicios sanitarios y patio. Precio: diez siete pesos. La llave en la bodega de San Gabriel y Esperanza. Informes: Consulado 55. Telf. M-1648.
215 2—8 En.

CERRO. ALQUILO COMODAS, MOdernas y baratísimas casas en la calle Primelles 81 y 79, completamente independientes. Vista hace fe. Informes, bodega, Marcio esquina Velarde.
583 4 enero 10

CERRO: SE ALQUILAN, CON FIADOR, casitas modernas en el Pasaje de Salvador y Parque. Sala; cuarto; cocina; servicios sanitarios y luz. A 17 pesos. Llaves: Pasaje número 3, la encargada. Informes: Consulado 55. Telf. M-1648.
213 2—8 En.

CERRO: SE ALQUILA, CON FIADOR, la casa moderna: calle Parque letra G, entre Salvador y Esperanza, Cerro. Tres cuartos; sala; cocina; baño y patio. La llave: Pasaje núm. 3 de Salvador y Parque, la Encargada Informes: Consulado 55. Teléfono: M-1648.
214 2—8 En.

SE ALQUILAN CASITAS INDEPENdientes, con sala, cuarto, patio, cocina y servicios, a $13. Magnolia, pasaje Cogul, entre Buenos Aires y San Antonio. Informan al lado fábrica de confituras.
105 1 ene 9

Jesús del Monte y Víbora

ALQUILO LOS BAJOS DE GOSS Y Estrada Palma, con portal; sala; dos cuartos; baño intercalado completo y comedor al fondo. Precio: $28.00. Informan: Telf. M-1566.
40506 3—8 En.

VIBORA. SE ALQUILA LA PLANTA alta del chalet, San Mariano y Párraga. En la misma informan.
317 2 enero 8

Alquileres

Jesús del Monte y Víbora

ALEJANDRO RAMIREZ 4: UNA CUAdra Calzada Jesús del Monte, alquilo casitas modernas independientes, desde $20 mensuales; la más chica tiene sala; comedor; dos cuartos; servicios; cocina. Informa: el Encargado, en la misma.
426 3—18 En.

EN $50.00 SE ALQUILAN LOS ALTOS de Jesús del Monte núm. 70, entre Alejandro Ramírez y San Ramón: sala; saleta; tres cuartos; baño; comedor; cocina y cuarto de criada y servicio.
1044 7—12 En.

EN 35 PESOS SE ALQUILAN LOS altos de Madrid 9, entre Marqués de la Torre y Delicias, a cuadra y media de la Calzada de Jesús del Monte; sala; tres habitaciones; comedor; baño intercalado; todo moderno, fresquísima. Informan: Santa Irene 34, moderno. Telf. I-6674.
996 7—12 En.

SE ALQUILA, GERTRUDIS 19, CON seis cuartos, garage y tanque de agua. Informan, teléfono I-2915. La llave en el 21.
912 6 enero 14

PRECIOSA CASITA INDEPENDIEN te, en treinta pesos mensuales. Sala, dos cuartos, baño completo, comedor al fondo. Amplios pasillos por ambos lados. San Antonio número 6 entre Milagros y Libertad, Víbora. Informes, F-4272.
858 6 enero 9

ALQUILO CASA, MEDIA CUADRA 10 de Octubre y Fomento; con sala; comedor; dos cuartos; patio y traspatio. Llave: bodega 10 de Octubre y Municipio. Telf. X-2235.
1027 7—15 En

SE ALQUILA LA CASA JOSEFINA 33 entre Segunda y 3a. Portal, sala, hall, 4 habitaciones y 3 altas, comedor y servicios sanitarios, buen patio. La llave, Josefina 27. Teléfono F-1592.
811 6 enero 11

SE ALQUILA, CONCEPCION 168 ENtre Octava y Novena. Portal, sala, saleta, dos cuartos, cuarto de baño, cocina, entrada independiente. Su dueño, Libertad 83, entre Sola y Goss.
701 5 enero 8

LINDO CHALET, $50. cerquita colegios Estrella, Lourdes y Maristas. Jardín, portal, tres habitaciones, sala, comedor al fondo, lindo baño y patio. Libertad 55 entre San Antonio y Pasaje Enrique.
47 1 enero 9

VIBORA: MILAGROS 60, CERCA DE dos líneas de tranvías, en $35.00 una casa con sala; comedor; tres cuartos; patio y portal. Informes F-5668.
840 6—21 En.

ESTRADA PALMA Y CONCEJAL Veiga, accesoria con una hermosa habitación, cocina baño y servicios independientes patio y jardín, luz y abundante agua. La llave en la bodega. Informes I 1377.
C-205 C. 27—11 Enero.

SE ALQUILA EN MODICO PRECIO la casa calle Primera núm. 5, entre Lagueruela y Gertrudis, a una cuadra de la Calzada, compuesta de sala ;saleta; comedor; cuatro amplias habitaciones; cuarto de criados; servicios sanitarios modernos, portal; jardines y gran traspatio con varios árboles frutales en plena producción. La llave: en Lagueruela 12, esquina a Primera.
783 6—10 En.

SE ALQUILA UNA CASA MODERNA. Tiene jardín, portal, sala, recibidor, seis habitaciones, si se necesitan, comedor, cuarto de baño completo, cuarto de cocina y dos patios. Ganga colosal, $50, que vale el doble el alquiler. Está a una cuadra de la Loma de Chaple, calle Concejal Veiga y Lacret. Su dueña, al lado.
962 6 enero 9

SE ALQUILAN CASITAS EN LA CAlle Concejal Veiga entre Estrad Palma y Libertad, con sala, saleta dos cuartos, cocina, cuartos de baño con aparatos sanitarios. Se dan baratas. Informan en la misma e encargado.
15216 30 ene 9

Lawton-Batista

LAWTON, ALQUILO EN $18, CASITA moderna, (no es pasaje). Media cuadra del carro. Calle 12, entre Concepción y Dolores, letra E.
517 4 enero 8

EN LAWTON; CALLE 13; SOLIDA construcción; lista para altos; con comercio y accesorias; rentando $56 mensuales, 200 metros fabricación, $6.000.; Dueño: Estrada Palma 9 I-1812.
799 6—9 En.

SE ALQUILA EN $40.00 LA CASA acabada de reconstruir, en Santa Catalina 55, Reparto Lawton, a tres cuadras de la Calzada; compuesta de sala; comedor; cuatro cuartos grandes; baño completo; calentador y patio. La llave al lado. Informan: Banco de Préstamos, O-Reilly 44. Telf. M-1090.
841 6—12 En.

Santos Suárez

SAN BERNARDO NUMERO 24, ESquina a Serrano a dos cuadras del tranvía; se alquilan casitas con luz, cocina, servicio sanitario; todo moderno a $16 y $18. M-5172.
665 5 Enero 8.

FLORES Y SAN BERNARDINO: ALquilo amplios y modernos Departamentos interiores, desde $4.00 mensuales, con dos meses en fondo. Informa: la Encargada en la misma.
434 3—18 En.

SE ALQUILAN CASITAS INDEPENdientes, con dos departamentos, patio y cocina, a $14 y $18. Buenos Aires y Paz. Santos Suárez. Informan en la misma, letra K, o teléfono A-6366.
602T 4 enero 11

Luyanó

LAS MEJORES Y MAS MODERNAS CASAS DE LA HABANA A 15 MINUTOS DEL PARQUE CENTRAL A $15
Se alquilan con dos cuartos, baño, cocina, patio. Otra con sala, tres cuartos, baño intercalado, etc., a $30. Calle de Justicia esquina a Arango, a una cuadra de los tranvías de la Calzada de Concha. Llaves, bodega esquina.
365 2—9 En.

ALQUILO CASA NUEVA: ROSA ENríquez entre Pernas y Luyanó, media cuadra tranvías: portal; sala; 3 habitaciones; baño completo, comedor; cocina; patio; pasillos. Llaves, bodega Gana $36.00.
861 6—12 En.

SE ALQUILA FRESCA CASA ALTOS, Fedro Pernas número 13, a media cuadra de la Calzada de Concha, con sala, saleta, tres habitaciones, comedor al fondo, baño, cocina, etc. Alquiler, $30. La llave en los bajos. Informes, A-4358 y M-6263.
03 2 enero 8

Locales y naves

SE ALQUILA NAVE PROPIA PARA almacén o industria, en Carvajal 9, a una y media cuadra de la Calzada del Cerro. Informan, Norabuena y Stuart. Telf. A-6366.
601T 4 enero 11

SE ALQUILA UNA GRAN NAVE en Damas 11. La llave en el 9. Informan, Huerta y Cía. Reina 6, A-4880.
603-608 4 ene 10

VIBORA 650, POR JOSEFINA: BUEN local para barbería y vivienda, al lado de un café. Informan en el mismo. M-9305.
530 4—10 En.

Alquileres

Locales y naves

SE ALQUILA AMPLIA NAVE, PROpia para almacén, depósito, etc., en Compostela 138. Informan Egido 87. Telf. M-4587.
15339T 31 ene 10

ALQUILO LOCAL PARA ESTABLEcimiento o depósito, muy barato. Villegas 60, bajos. Se arregla a voluntad del inquilino. Llaves, bodega, Mercaderes 27, A-6524, U-4742.
616 4 enero 8

SAN JOSE 95, ESQUINA LUCENA amplio local propio para almacén industria; tiene espaciosos entresuelos, propios para oficina. Informes en el mismo.
15184 30—9 En

SE ALQUILA ESQUINA PARA BOdega con armatostes Avenida de Columbia y Martínez Marianao. Teléfono A 4997.
14906 28—12 En.

BARATO. SE ALQUILA HERMOSO local, Cuba 70, casi esquina a Obispo, propio para fonda, café, oficina, etc. Informes, Telfs. A-4358, M-6263.
04 2 enero 8

ALQUILO LOCAL PARA ESTABLEcimiento. Belascoaín 613C, bajos. Salón corrido. También se arregla para vivienda, para las dos cosas. $45. Llaves, bodega, Mercaderes 27. A-6524, U-4742.
617 4 enero 10

ALQUILO NAVE MODERNA, DESAglie 77, casi esquina Franco. Capacidad, 556 metros, cielos rasos, azotea. Alquiler de situación. La llave, Desaglie 71, esquina Franco, bodega.
640 4 ene 9

ALQUILO LUZ Y HABANA, BONIto salón, propio para cualquier negocio, en 20 pesos, buen punto. Informes, bodega. Telf. M-4389.
272 2 enero 12

LOCAL PROPIO PARA CUALQUIER negocio comercial o industrial, por su situación ventajosa: Jesús del Monte 258. Llaves, altos. Informan, Concordia 105. A-6523.
919T 6 enero 9

LOCALES, INQUISIDOR 27, POR Luz. Punto comercial de porvenir, propios para comercio, industria u otro negocio. Llaves, carnicería y relojería. A-6523
916T 6 enero 9

VARIAS NAVES
Sin columnas, para cine, garage o industrias y talleres, de varios tamaños, en lo mejor de Santos Suárez y rodeado de grandes industrias. Serrano 6. Telf. I-3121.
886 6 enero 14

SAN RAFAEL 167, ALQUILO BAJOS para almacén u otros negocios, 9x34. Altos para familia, sala; saleta; comedor corrido; cuatro cuartos; servicio completo intercalado; cuarto servicio criados. Dueño: M-2505.
444 3—8 En.

LOCAL CON MUCHO FRENTE, CUAtro puertas a la calle todos los tranvías por el frente. Muy barato. Contrato. Cuba 87.
13943 19 dic 18 ene

A PRECIOS DE SITUACION SE ALquilan dos espaciosas naves, propias para industrias, establecimientos o depósitos, en Bernaza 18, entre Obrapía y Lamparilla. Llaves e informes: en Zulueta 36-G. Telf. A-9266.
15333 31—10 En.

PARA INDUSTRIA O ALMACEN SE alquila una hermosa nave de 500 metros, muy clara y fresca, en Subirana 73 entre Desaglie y Peñalver. Informan: Desaglie 72, altos.
15331 31—8 En.

BODEGUEROS. ALQUILO BUENA esquina de fabricación moderna, con todos sus enseres de lo mejor, sin exponer dinero, puede hacer buen negocio. A y 10, Reparto La Sierra.
14057 20 dic 19 ene

Apartamentos y departamentos

SE ALQUILA EN O'REILLY 5 ENtre San Ignacio y Cuba, buen departamento apropiado para matrimonios o familia, dos aposentos frescos y mucha luz, agua corriente y caliente para el baño, teléfono y orden y demás servicios, si lo desean, barato.
621 4 ene 9

SAN LAZARO 200 Y MALECON 62. Se alquilan apartamentos y habitaciones con luz y agua corriente. Precio situación. Informa, encargado. Teléfono A-6189 y M-2863.
588 4 enero 14

SE ALQUILAN DOS DEPARTAmentos de tres habitaciones comedor, hall baño completo y cocina de gas uno interior y otro con frente a la calle, muy frescos y ventilados, en el segundo piso de la casa Monte 74, entre Indio y San Nicolás. Informes: Sr. García. Teléfono I 4601 o A-3376
14383 24—8 Enero.

BERNAZA 65, SE ALQUILAN VArios departamentos de distintas comodidades, a los precios de $10, $14 y $25. En la misma informa la encargada.
302 enero 8

PALACIO LA AURORA
Se alquilan departamentos, sala, cuarto, cocina, servicios independientes, luz toda la noche. Precio rebajado. Teléfono U-6908.
13796T 18 ene 18

DEPARTAMENTOS ALTOS Y BAJOS calle 17 núm. 536, dos cuartos, sala comedor, baño, portal. La llave bajos de la esquina. Informan Teléfono 5557.
14797 27—11 Enero.

$40 PLAZA DEL MAINE $44
Por tranvía Línea y M. Pisitos independientes, sala a la calle, tres habitaciones, baño intercalado, cuarto y baño criada, cocina gas y comedor al fondo, ambos salida independiente Gran edificio Maine Apartamento; elegancia ventilación orden. Familias escogidas exclusivamente. M y 13 entre Calzada, Línea y Malecón. Frente al parque más suntuoso de América. Esquina $50 y $55. Hay amueblados y garages y farmacia
A 2 S 5710 7 mzo

MATRIMONIO SOLO CEDE UN DEpartamento vista a la calle, $20, a señoras solas; único inquilino. Telf. U-3909.
423 3—8 En

APARTAMENTOS: ALQUILO DESDE $18 hasta $28, con luz eléctrica en todas las habitaciones y derecho al teléfono; casa de moralidad. Aramburo núm. 2, entre Animas y Concordia.
793 6—9 En.

SE ALQUILAN DEPARTAMENTOS independientes, con sala; comedor; 3 cuartos y demás servicios, a $25. Para verlos, el encargado. Informes: Cuba 76 78, señor Manteca.
790 6—16 En.

CASA PARTAGAS, FRENTE PARque Central y Prado, apartamentos tres habitaciones, 3 pesos diarios, habitaciones 1 peso, exigimos moralidad. Prado 93, esquina a Neptuno. M-4469.
972 6 enero 8

ALQUILO DEPARTAMENTO AMPLIO y fresco, de dos o tres habitaciones, con o sin muebles, luz, limpieza, teléfono, también hay cocina y recibidor bien confortable. Precio, $33. También hay habitaciones, baño caliente y frío, magníficos servicios. Casa moral. Obrapía 51, altos.
955 6 enero 8

A UNA CUADRA DE ESQUINA TEJAS
Se alquila un departamento alto, fresco. Sala comedor, dos cuartos, baño intercalado con cuatro aparatos, cocina de gas, agua abundante. Edificio moderno. Lugar sano. Precio, 30 pesos. Informan en Cerro 426. Telf. A-3045.
984 6 enero 16

Alquileres

Habitaciones

ALQUILO A CINCO PESOS
Con luz, habitaciones frescas. Calle 5 número 66, entre 16 y 18. Reparto Almendares.
402 3—13 En.

CRUZ DEL PADRE 6, UNA CUADRA de Infanta, alquilo hermosas y amplias habitaciones con luz, a $9.00 mensuales. Informa: el Encargado, en la misma.
435 3—18 En.

SE ALQUILAN DOS AMPLIAS HAbitaciones con frente a la calle, en Habana 51, altos, con agua y luz, propias para oficina. Informan: en los bajos.
431 3—9 En.

SE ALQUILAN HABITACIONES
Con lavabo de agua corriente en las mismas, modernas, Campanario 229, a una cuadra de Belascoaín, sin niños y con referencias.
760 5 ene 10

EN CASA PARTICULAR SE ALquila una habitación con balcón a la calle, hombres solos o señoras, con muebles o sin ellos. Precio de situación, en Conde 2, altos, entre Compostela y Bayona.
739 5 Enero 8.

GALIANO 109, ALTOS DEL CITY Bank, la mejor casa de la Habana, por su seriedad, limpieza y buena comida, habitaciones con baño privado.
269T 2 ene 12

PRADO 105
Se alquilan espléndidas habitaciones, bien amuebladas. Casa todo confort. Excelente comida. Trato familiar. Precios habitación, desde $15 en adelante Telf. M-8514.
939 6 enero 11

SE CEDE HERMOSA HABITACION
A señora a cambio pequeña ocupación, en lugar muy céntrico ciudad. Espléndida oportunidad. Telf. A-3072.
914T 6 enero 8

SE ALQUILA UNA HABITACION EN la calle de Lealtad núm 33, letra A, y Lagunas; se prefiere hombre solo; es casa particular.
865 6—9 En.

HABITACIONES JUNTAS O SEPAradas, frente al Capitolio y al DIARIO DE LA MARINA, Teniente Rey 104, altos. Casa de Moralidad.
956 6 ene 14

ALQUILO HABITACIONES COMOdas y baratas, en Oquendo número 91, entre Desaglie y Peñalver. Informes al teléfono U-3024.
595 4 enero 9

A MATRIMONIOS SIN NIÑOS O A hombres solos se alquilan habitaciones amplias y frescas a módicos precios, en la casa de 27 núm. 5, entre O y N, Vedado, a media cuadra de los carros de Avenida de Menocal.
844 6—21 En.

REINA No. 2, PRIMER PISO. FRENte a Precios Fijos, se alquila espléndida habitación propia para hombres solos o matrimonio sin niños. Espléndido baño y todo servicio casa particular.
4 enero 10

EN CASA PARTICULAR SE ALQUIla una espléndida y fresca habitación, completamente independiente, a hombres solos. Zanja 67, letra H, altos, entre Gervasio y Cerrada del Paseo.
528 4—8 En.

HABITACIONES COMODAS, COMIDA espléndida, ambiente progresista precio módico; en hogar decente bien situado; divinas para señoritas estudiantes u oficinistas. Manrique 129, altos. Teléfono M-2855
14562 26—10 Enero.

NEPTUNO 189, ENTRE GERVAsio y Belascoaín. Se alquilan hermosas habitaciones con servicio. Teléfono U-6940.
14557 26—26 Enero.

VIRTUDES 28, ENTRE AGUILA Y Amistad, edificio moderno, fresco, tranquilo, se alquilan habitaciones con muebles, luz, baño, lavabo y ropa, desde $20 mensuales. Telf. M-9392.
180 2—12 En.

ALQUILO UNA HABITACION EN Maloja 68, a dos cuadras de Monte y dos de Reina, fresca, con balcón y teléfono.
227 2—8 En.

HABANA 109, PRIMER PISO: SE ALquila una hermosísima habitación con o sin muebles; casa particular; lujoso baño, pegado a la habitación. Pueden comer. Telf. M-2056.
192 2—12 En.

GALIANO 93, ALTOS, ALQUILAMOS regias habitaciones con comida, desde $30 mensuales individual. También departamento al frente para tres o cuatro personas. Abundante agua caliente. Visítenos. Será complacido. Venga en seguida.
11991 5 enero 20

CASA NIAGAR
Cuartos con baño y sin baño y con comida. Precios económicos. Informa, Tomás Carballos. Prado 47.
13028 13 enero 13

HABITACIONES BARATAS, 6 8, 10 15 pesos. Departamentos: 12 15 20 25 pesos Sol 79. Monte 397. Industria 115 Cuba 46, San Isidro 63. Luz toda la noche agua abundante.
14634 26—10 Enero.

GENERAL LEE No. 3, MARIANAO. (Quemados). Se alquilan accesorias y habitaciones con luz eléctrica. Precios de situación. Informa, la encargada. Telfs. M-2863, F-2124.
589 4 enero 14

Hoteles y casas de huéspedes

GRAN HOTEL COLON, VILLEGAS 110; cinco pisos, elevador a todas horas, ventilado y cómodo como ninguno. Habitaciones con servicio privado, de $20.00 a $40.00 mensuales. Diario, de $1.00 a $2.00. Almuerzo, 50; comida, 50. Teléfono M-5037.
15230T 30 enero 30

HOTEL "LUZ"
OFICIOS NUMERO 35
Este hotel, preparado por su nuevo dueño, ofrece a las personas decentes y familias estables, cómodas y frescas habitaciones y apartamentos con elevador, con baño privado o sin él. Precios al alcance de todas las fortunas. Con líneas de tranvías a todas partes. M-5764.
813 6 enero 21

THE SAVOY
NO HAY COMO LA HABANA
Para pasar un invierno agradable. Numerosas familias de provincia nos visitan durante los meses de frío, pues aquí, en el Vedado, hallan el clima agradable, comodidad y distracción. THE SAVOY es un verdadero hogar, tranquilo y delicioso, rodeado de jardines que proporcionan las ventajas del hotel sin las molestias ni cuidados de la casa. Cien metros de portales, siempre frescos y con sombra, donde las señoras se sientan a leer, coser y pasar el rato. Comunicación fácil con toda la ciudad y Playa de Marianao, por los tranvías y ómnibus de las calles 17 y 9. A doce minutos del Parque Central, de las tiendas de moda, teatros, cines y bancos. Precios módicos, incluyendo tres execelentes comidas diarias, en mesas separadas para cada familia. Cuartos con baño particular y closet. Reserven habitaciones por escrito.
VEDADO: F ESQUINA A 15.
TELEFONO F-5270.
LA CASA DE LAS ESTATUAS
H1 E305 Indf. 13 Feb.

Alquileres

Hoteles y Casas de Huéspedes

REINA 83, CASA DE HUESPEDES, esquina a Manrique: alquilo una habitación amueblada con servicios, agua caliente; propia para dos. Telf. M-4069.
857 6—15 En.

GRAN HOTEL "MEYER"
Casa de Huéspedes, Padre Varela (Belascoaín), 98, esquina a Nueva del Pilar. Teléfono U-7727 y U-7894.
Habitaciones y apartamentos con baños privados, agua fría y caliente y balcón a la calle desde $50.00 para matrimonio con todo servicio, cocina de primera.
866T 6 enero 12

GALIANO 68, ENTRE NEPTUNO Y San Miguel, estando al terminar de pintarse esta gran casa de huéspedes. Se alquilan habitaciones y departamentos todos con lavabos y agua, con muebles y sin ellos. También se alquila un buen local para dentista, médico o fotografía, en la misma se alquila una buena cocina con su buen comedor.
752 5 enero 10

HOTEL LINDBERGH
Animas 58, frescas, ventiladas habitaciones, agua fría, caliente; servicio privado; higiene; moralidad. Por días desde un peso en adelante. Se admiten abonados al comedor. English Spoken.
162 2—2 Feb.

INMEJORABLE
Por su situación, en pleno Prado, por sus comodidades, y por sus precios económicos el
HOTEL REGIS
resulta una residencia ideal para familias. Todas sus habitaciones y departamentos, perfectamente amueblados, poseen baño independiente con agua fría y caliente.
Elevador a todas horas.
HOTEL REGIS
Prado y Colón. Telf. M-4165.

LA SEVILLANA
Casa de Huéspedes. Se ofrecen departamentos y habitaciones con toda asistencia o sin ella. Todas con baño privado. San Rafael 37. Teléfono A-6008.
262 2 en 17

HOTEL LOUVRE
Prado 117, frente al Capitolio, hoy Prado 117, frente al Capitolio, hoy lo mejor de la Habana, se ofrecen departamentos y habitaciones con toda asistencia, contamos con un excelente cocinero para todos los gustos. También se admiten abonados a precios convencionales. Teléfono M-4279.
263 2 enero 17

EDIFICIO CATEDRAL. CASA PAra familias honorables. Hay ascensor, abundante agua. Habitaciones y departamentos muy frescos. Visitando este edificio ninguno otro le gustará después. Empedrado número 4.
7015-C 3—3 Feb

CASA PARA FAMILIAS ESTABLES. Obrapía 99. Hermosas habitaciones, baños calientes a todas horas. Precios bajos. Industria 115, habitaciones balcón $16, 12 8. Cuba 46, departamentos $10 y $20.
14635 26 E. 10.

Fincas

SE ALQUILA BONITA Y COMODA finquita de recreo, a diez minutos de la Habana. Tiene tennis y otras muchas comodidades y está cercada para granja. Telfs. M-2791 y F-3073.
971 6 enero 13

Arrendamientos

REPARTO ROSALIA, CEDO CONTRAta de solar, 10-29, buen negocio. Informes, Suárez y Alcantarilla. Teléfono M-4683.
586 4 enero 12

SE ARRIENDA UN LOCAL CON ARmatostes y enseres, para tienda de ropa, sastrería y peletería. M. Gómez 332.
1042 7—15 En.

HOTELITO, ARRIENDO O ADMITO socio. Deja $300 libres al mes, si no tiene dinero es lo mismo. Urge. Salud y Rayo, vidriera. Manuel.
951 6 enero 8

Solicitud de alquileres

MATRIMONIO ESPAÑOL SOLICITA casa de huéspedes o casa de inquilinato, con garantías comerciales; él entiende de mecánico y lechador y albañil; personas educadas. Informan A-2735, de 7 a 5; instalaciones eléctricas.
829 6—9 En.

Se Solicitan

Socios

NECESITO UN SOCIO CON $500, PAra una bodega sola en esquina, buen contrato y poc alquiler. Por no poder atenderla su dueño. Informan, Monte y Cárdenas, café, Santiago.
727 5 enero 9

SOLICITO SOCIO
Para negocio comercial, con 8 a 12 mil pesos. El negocio deja mensual 1,000 pesos. Informes de 10 a 1, en Amistad 134, García.
968 6 enero 9

SE SOLICITA UN SOCIO CON $5,000 para giro restaurant, barra, café y lunch. Se garantiza sacarlo en dos meses. Informes, señor J. C. Lillo. M-5551.
077 1 enero 11

ADMITO SOCIO PARA BODEGA, SOla en esquina, con $600, alquiler, $25. Contrato, 8 años, muy surtida. Monte y Cárdenas, café. Cuenya.
275 2 enero 8

Agentes

Personas de Buena Presencia
deseosas de obtener un trabajo bien recompensado, de acuerdo con sus propios esfuerzos, y que por su carácter educativo reune condiciones excepcionales para personas serias y formales, se solicitan. Preséntese con sus referencias a W. M. Jackson Inc. en Neptuno 101 y medio, Habana, y se le darán detalles.

SOLICITO AGENTES, BUENA PREsencia, fácil palabra. Marqués González 3, altos, derecha, entre San José y San Rafael. De 8 a 9 y de 1 a 2.
913T 6 enero 8

Vendedores

SE SOLICITAN VENDEDORES CObradores, para una casa de comercio de reconocida fama mundial. Dirigirse por escrito a M. Espinosa, Apartado 805. Habana.
539 4—10 En.

Operarios y Aprendices

PARA UNO DE LOS GARAGES MAS importantes de España, se necesitan electricista completo en ramo automóviles y varios operarios de primera que sepan ajustar, montar y poner a punto coches americanos; conociendo perfectamente y al detalle trabajo perfecto para taller gran movimiento. Dirigirse a Garage Neira, Apartado 69, Vigo (España), indicando sitio donde trabaja o trabajó.
447 3—8 En.

Se Solicitan

Cocineras

SE SOLICITA UNA COCINERA QUE duerma en la colocación y tenga referencias. Sueldo, $20. Estrampes entre Milagros y Santa Catalina.
15222T 30 ene

SE SOLICITA MUCHACHA PENINsular, para cocinar y la demás limpieza de la casa, que duerma en la colocación, corta familia, $25 E entre 16 y 18, Telf. FO-2116. Reparto Almendares.
889 6 enero 9

SE SOLICITA UNA BUENA COCInera española, joven, que acompañe a los quehaceres de la casa, para un matrimonio. Informes, Montoro número 3 bajos derecho,,,,,,,, número 3, bajos, derecha. Teléfono U-4801.
6 enero 8

SE SOLICITA COCINERA JOVEN, ESpañola, que sepa cocinar, duerma en la colocación y traiga buenas referencias, $25. Calle I entre 7 y 9, Vedado. Después de las 9 a. m.
885 6—10 En.

Manejadoras

SE SOLICITA UNA MANEJADORA, blanca, de mediana edad y con referencias. No vengan hasta las 9 de la mañana. Calle 19 número 20 entre K y L, Vedado. Sueldo, $25.
775 5 enero 8

Criadas

SE SOLICITA UNA CRIADA DE MAnos que tenga referencias. Informan Malecón núm. 338, bajos, izquierda
5208 30—14 En.

EN CRISTO NUMERO 10, ALTOS, SE solicita una muchacha para los quehaceres de casa. Informan en la misma.
932 6 enero 8

SOLICITO CRIADA DE MEDIANA edad, que sea fina y práctica; para atender a una persona delicada, que tenga buenas referencias. Casa Vda. de Argüelles, Línea entre F y Baños, Vedado.
875 6—9 En.

SE SOLICITA UNA MUCHACHA PAra ayudar a los quehaceres de casa Industria 72-A, esquina a Bernal Telf. A-4526.
512 4—8 En.

SE SOLICITA UNA MUCHACHA para ayudar a una señora a los quehaceres de la casa. Prado 107 Fotografía.
678 5 Enero 8.

Varios

SE SOLICITA UNO O DOS HOMBRES bien entendidos en huertas para una finca en Hoyo Colorado. Para informes, de ocho a nueve de la noche. Telf. FO-2356. Se exigen referencias de colocaciones anteriores.
426 3—10 En.

Se Ofrecen

TRADUCTORES

TRADUCCIONES INGLES-ESPAÑOL Español-inglés Especialidad en documentos legales catálogos anuncios etcétera. Me hago cargo del pago de los derechos de herencia en los Estados Unidos sobre acciones de la Cuban Telephone, International Havana Electric, etc., registradas a nombre de personas fallecidas. Rapidez en su tramitación. Suárez. Neptuno 243-A Teléfono U-3461.
9724 21 dic 21

Tenedor de libros

CONTABILIDAD,
CORRESPONDENCIA
Experto tenedor de libros, libre todas las tardes, se hace cargo de contabilidades. También de correspondencia en inglés, francés, alemán. Precios módicos. Por horas. Teléfono A-7785. De 8-11 a. m.
627 4 enero 11

SE OFRECE JOVEN CUBANO, TEnedor de libros, sabe inglés perfectamente, sin pretensiones de sueldo. I-3235.
910 6 enero 9

Oficinistas

DESEA COLOCARSE UN MECANOgrafo al tacto, en cualquier oficina, sin pretensiones. Informan: Compañía El Iris, Dr. Villavicencio.
401 3—11 En.

JOVEN ESPAÑOL, DE 22 AÑOS, CON inmejorable recomendación de la casa donde ha trabajado, se ofrece como ayudante de carpeta o cualquier otro trabajo análogo, sabe escribir a máquina y tiene buena letra, no le importa salir para el interior. Informan en el teléfono M-4120.
942 6 enero 8

SE DESEA COLOCAR UN MUCHAcho de 15 años, sin pretensiones, para ayudante de oficina o carpeta. Sabe escribir a máquina. Informan en el teléfono F-1818.
947 6 ener 8

TRADUCTOR DE INGLES Y FRANces, muy competente, se ofrece para trabajar durante las mañanas. Llame al Telf. X-2330.
403 3—8 En.

Modistas

SE OFRECE UNA MODISTA; COSE y entalla por figurín. En la misma, una joven para cuartos u otro análogo. Ambas con referencias. Telf. A-8913.
787 6—9 En

MODISTA, SE OFRECE PARA COser en casa particular, corta por figurín, informan, Acosta 63, teléfono A-2687.
836 6 enero 9

Costureras

SEÑORITA ESPAÑOLA DESEA COlocarse en casa de moralidad, para coser y habitaciones, no menos de 30 pesos. Oficios 110.
873 6 enero 9

SEÑORA ESPAÑOLA SE OFRECE para coser en casa particular, corta por figurín, para niños y señoras. Telf. A-7945.
849 6 enero 9

Chauffeurs

CHAUFEUR ESP

Se Ofrecen

Cocineras

SE DESEA COLOCAR UNA SEÑORA para cocinar y ayudar a la limpieza o por horas. Telf. F-2281.
959 6 enero 8

SE DESEA COLOCAR UNA ESPAÑOLA, de cocinera y repostera, es formal y trabajadora. Telf. U-7064.
874 6 enero 8

SE DESEA COLOCAR UNA JOVEN para cocinar y limpiar. Tiene buenas referencias. Informan, teléfono M-5475. 719 5 ene 8

SE DESEA COLOCAR COCINERA DE mediana edad, entiende bien la cocina, sabe hacer dulces, duerme en la colocación, siendo casa chica, para cocinar y limpiar. Telf. A-6903.
902 6 enero 8

DESEA COLOCARSE UNA SEÑORA española, mediana edad, para cocinar; es limpia; tiene referencias; sabe algo de repostería. Pregunten por Carmen. Telf. M-7136.
1033 7—10 En.

SE DESEA COLOCAR UNA SEÑORA española de cocinera; cocina española, criolla, francesa; es repostera; tiene buenas referencias. A-3256.
1020 7—10 En.

SE OFRECE BUENA COCINERA Española, cocina española y criolla, es repostera; tiene referencias de buenas casas. Informan: A-8475.
1017 7—10 En.

SE OFRECE UNA COCINERA VIZcaína, real repostera, posee título de París. Conoce las tres cocinas. Tiene excelentes recomendaciones. Informes, Casa Recalt, calle Obispo. A-3791.
685 5 enero 8

DESEA COLOCARSE UNA BUENA cocinera española; cocina a la criolla y española; sabe hacer dulces; es muy limpia; tiene referencias; no duerme en la colocación. M-3416.
1002 7—10 En.

UNA JOVEN ESPAÑOLA, BUENA cocinera y repostera, se coloca solamente para la cocina, no le importa hacer plaza. Informan, F-6244.
923 6 enero 9

SE DESEA COLOCAR UNA SEÑORA para cocinar, duerme en la colocación. Vedado o repartos. Teléfono F-2312. Vedado.
928 6 enero 8

SE DESEA COLOCAR UNA MUCHACHA de respeto, para cocinar, también puede ayudar a la limpieza. Informan, teléfono F-3666.
929 6 enero 9

SE OFRECE COCINERA ESPAÑOLA de mediana edad, entiende la española y la criolla y sabe cumplir con su obligación. Lleva una hija de 12 a 13 años que ayuda a los quehaceres, duermen en la colocación, no se colocan separadas, salen para el interior. Telf. A-5269.
933 6 enero 8

SE DESEA COLOCAR SEÑORA española, para cocinar y limpiar. Tiene buenas referencias, no duerme en la colocación. Telf. I-7750.
956 6 enero 9

SE DESEA COLOCAR UNA JOVEN española, para cocinar y limpiar. Sabe cumplir con su obligación y tiene referencias. Telf. A-6923.
964 6 enero 8

DESEA COLOCARSE UNA BUENA cocinera española, para cocinar sólo. Cocina criolla y española. Igual duerme en la colocación que no. Con referencias. Telf. M-1860.
983 6 enero 8

DESEA COLOCARSE UNA SEÑORA española para cocinar o limpiar por horas; no duerme en la colocación; entiende de todo. Informes: Telf. U-6724. 879 6—9 En.

SE DESEA COLOCAR UNA MUCHACHA española, cocinar y limpiar a corta familia. Informan: Santa Catalina 9, Telf. X-2321.
880 6—8 En.

SE DESEA COLOCAR UNA MUCHACHA para cocinar o limpiar. Sabe trabajar bien y desea casa de moralidad; tiene buenas referencias. Telf. F-3359. 782 6—8 En.

DESEA COLOCARSE MUCHACHA ESpañola, para cocinar y limpiar o manejadora. Tiene referencias. Teléfono A-5928.
890 6 enero 8

UNA SEÑORA DE COLOR DE MEDIA na edad, desea encontrar donde cocinar y limpiar. Llame al U-2561.
893 6 enero 9

SE DESEA COLOCAR UNA SEÑORA española, para cocinar en casa comercio. Habana 115, altos. Teléfono A-9068.
895 6 enero 9

DESEA COLOCARSE UNA JOVEN española, para cocinar y limpiar, es formal y trabajadora. Telf. I-7569.
899 6 enero 8

Cocineros

MAESTRO COCINERO REPOSTERO, joven, español, desea colocarse en casa particular, fonda, restaurant o huéspedes; no tiene pretensiones. Con referencias. Telf. A-4792.
832 6—8 En.

DESEA COLOCARSE COCINERO REpostero, chino, Alonso Chig, en casa particular; cocina criolla y española; tiene referencias. Informan: Concordia 70. Telfs. A-4381 A-6815.
837 6—9 En.

COCINERO ESPAÑOL, MEDIANA edad, competente en varios estilos y en repostería y pastelería; ofrécese particular; colegio casa de huéspedes; va al campo. Telf. A-4218.
842 6—8 En.

DESEA COLOCARSE UN MAGNIFIco cocinero y repostero; tiene buenas referencias y va al campo. Telf. M-4698. 812 6—9 En.

SE OFRECE UN JOVEN ASIATICO buen cocinero y repostero; fino; con buenas referencias; desea colocarse particular. Informan: San José 29, bajos. Telf. A-8607, por F. L.
820 6—9 En.

COCINERO REPOSTERO CHINO, JOven, desea colocarse casa particular; cocina criolla, española; es muy limpio; tiene referencias. Informan: Zapata esquina a A, preguntar por Manuel Eug. Telf. F-3395. Vedado.
828 6—9 En.

COCINERO DEL PAIS, PARA CASA particular, con referencias de la casa que ha trabajado. Telf. M-4494. Hago dulces; voy barrios extremos y campo. 862 6—9 En.

Se Ofrecen

Cocineros

SE OFRECE UN COCINERO ESPAñol, cocina criolla y española, entiende de repostería, lo mismo para casa particular o comercio. Sin pretensiones. Informan, Ferretería La Mercantil. Teléfono M-6406. 761 5 enero 8

COCINERO ESPAÑOL, HOMBRE FORmal, para restaurant, barra o negocio; sabe trabajar. Se ofrece: Reina y Rayo, Vidriera de tabacos. El Especial. Telf. M-5101. Sánchez.
814 6—9 En.

COCINERO REPOSTERO ASIATICO, desea casa particular; cocina práctico criolla, española; sabe cumplir con su obligación. Informan en el Teléfono A-4324. 825 6—9 En.

SE OFRECE UN CHINO COCINERO y repostero; sabe cocinar criolla, española y francesa; muy práctico en la cocina. Tiene buena referencia de casa particular. Sale al campo. Telf. M-4432. 510 4—8 En.

DESEA COLOCARSE UN COCINERO repostero del país con referencia. Teléfono A-1055.
661 5 Enero 8.

COCINERO REPOSTERO FINO ASIAtico, desea colocarse en casa particular; cocina criolla, española, francesa. Muy limpio y formal. Cumple con su obligación. Telf. U-6939.
795 6—9 En.

UN JOVEN CHINO, BUEN COCINEro, para corta afamilia; cocina a la criolla, española; sabe repostería; gana 25 o 30 pesos; cumplir con su obligación. Informan: Telf. M-4375.
1003 7—10 En.

COCINERO ESPAÑOL DESEA COLOcación casa particular o comercio. Informes: Florida 25, Telf. A-0111.
1039 7—11 En.

JOVEN CHINO, COCINERO, REPOStero, con referencias. Sabe cocinar bien y cumplir su obligación, quiere buen sueldo. Informan, Telf. A-5595. Por Antonio Ii. 651 4 ene 7

DESEA COLOCARSE JOVEN ESPAñol de cocinero, repostero, cocina española, criolla y vegetariano. Sale al campo. No tiene pretensiones. Informan al I-7239.
816 6 enero 8

SE DESEA COLOCAR UN JOVEN ESpañol, de cocinero, sabe cumplir con su obligación. Informan, Paula 98. Teléfono A-5221.
950 6 enero 9

DESEA COLOCARSE UN COCINERO español en casa particular o comercio o de huéspedes, con referencias. Informan, Telf. M-1860.
982 6 enero 8

Varios

DESEA COLOCARSE UN CARPINTEro. Sabe algo de mecánica y electricista y otros varios trabajos de la casa, sin pretensiones. Referencias de los mejores hoteles de la Habana. Manuel País. X-1266.
643 4 ene 12

MATRIMONIO SIN HIJOS, DESEA colocación en el campo, entienden a la perfección la agricultura, tienen referencias de las casas donde han trabajado. Real 15, Lisa. Teléfono FO-7226. 852 6 ene 9

DESEO ENCONTRAR CASAS EN LA Habana y en sus barrios, para encargarme de ellas y cobrar sus alquileres. Tengo buenas referencias y garantías. Informes, teléfono M-4278. 877 6 enero 9

ESPAÑOLA, VIUDA, JOVEN, FORmal y fina, desea cofocarse en casa de moralidad, para acompañar a señora o señorita, o bien para cuartos o comedor. Sabe planchar y plisar ropa fina; puede dar inmejorables referencias. Razón por carta o por aviso, en Pluma 34, Marianao. Y por el teléfono M-4678.
684 5 enero 8

JOVEN ESPAÑOL SE OFRECE PAra la Habana o el interior, conoce perfectamente el giro de víveres, la contabilidad por partida doble y simple y correspondencia mercantil; tiene referencias, dirigirse por escrito o personalmente a Oficios 11, Habana, José Balseiro.
280 2 enero 17

Agencias de Colocaciones

LA MATANCERA A-7740 SIRVE RApidamente cocineras, criadas, toda clase de servidumbre y empleados de ambos sexos con referencias. Calle Sol 103. Servicio permanente a todas horas.
12928 12 31 Enero.

CENTRO DE COLOCACIONES La Principal, Amargura 54. M-6507. ¿Desea obtener servidumbre seleccionada y de garantía? Llame a esta oficina. 564 4 enero 14

AGENCIA LA ESTRELLA
Ofrece cocineras, criadas, manejadoras, lavanderas camareras, sirvientas de clínicas, costureras, cocineros chinos. Colón 32. Telf. M-9578.
755 5—12 En.

AGENCIA «EL SOL». OFRECEMOS cocineros, ayudantes, fregadores, repartidores de cantinas, criados, camareros, dependientes de café y fonda, chofers y fregadores de máquinas, criadas, cocineras y manejadoras. M-1860.
764 5 enero 8

AGENCIA LA UNION, DE MARCELIno Menéndez, treinta y tres años de establecida. Es la única que en cinco minutos facilita todo el personal con buenas referencias. Llamen al teléfono A-3318. Habana No. 114.
567 4 enero 11

VILLAVERDE. O'REILLY 13. TEL. A-2348. AGENCIA SERIA
Cuando usted necesite un buen cocinero, criados, camareros, dependientes, ayudantes, cafeteros, fregadores, etc. etc., llame al teléfono de esta antigua casa y se le mandará en seguida, con referencias de su conducta y trabajo.
569 4 enero 19

AGENCIA: PRIMERA DE AGUIAR, Maloja 53. TelefonoA-3090. La más antigua, más acreditada, y la que mejor personal tiene de todos los giros y sexos. Olonso.
867T 6—15 En.

Se Compran

Casas

COMPRO
Casita antigua que tenga buen frente, poco fondo; tiene que estar situada de Egido a San Nicolás y de Monte a Misión. Informan: A-3151, 12 a 2 p.m. No corredores.
382 3—9 En.

Muebles y prendas

COMPRO TODA CLASE DE MUEbles: Juegos y sueltos, ropa usada, zapatos, prendas, máquinas de coser y de escribir, vitrolas, radios, cajas contadoras. Pagamos más que nadie. A-4283.
670 5 Enero 11.

COMPRAMOS ORO VIEJO. Platino, plata en objetos y vieja; joyas antiguas, oro en monedas de cualquier nación; fabricamos y arreglamos joyas y relojes por difíciles que sean. Carballal Hnos. S. Rafael 133 Telf. U-5744.
12799T 11 enero 11

COMPRO MUEBLES MODERNOS DE todas clases, máquinas coser Singer idem. escribir, mamparas y divisiones de cristal. Salud 3. A-6620.
13070 13—13 Enero.

Libros

COMPRO BIBLIOTECAS Y LIBROS en todas cantidades; voy a domicilio. También vendo muchas obras buenas. Librería Monserrat. Telf. M-3980. Monserrate 145.
1106 7 enero 22

Varios

MARTINEZ: TELEFONO M-9654 COMpra ropa usada zapatos y todo objeto de vestir de caballero. Monserrate esquina a Teniente Rey.
12900 12 12 Enero.

Se Venden

CASAS

Vedado, Regia Casa Calle B
moderna, con jardín, portal, sala, recibidor, hall, 2 baños, 5|4, comedor lujoso, garage, etc. 700 metros. Precio 25.000 pesos. Informa Rico. Teléfono M-2000.
E-00141. 3d. 7. 8. 9 En.

CASI REGALADO
Vendo una nave de construcción sólida y moderna, con 600 metros cuadrados de fabricación sin columnas, con un terreno anexo de 600 metros cuadrados, propio para fabricar, a tres cuadras de la calzada de Jesús del Monte. Enamorados 49 entre San Benigno y Flores. Teléfono I-1739.
461 3—11 En

Soberbia inversión da el 12 por ciento
casa de 2 plantas, con 438 metros, pegada a Belascoaín, contrato, establecimiento, un solo recibo $150.00. Precio $14.000,00. Informa Rico, Consulado 107.
E-00142. 3d. 7, 8, 9 En.

SE VENDE LA CASA CONCORDIA 55, casi esquina a Manrique. Las llaves en la bodega. Informes: Telf. F-5061. 872 6—9 En.

SE VENDE LA CASA CALLE SANTA Ana, Luyanó, con portal; sala; saleta; cuatro cuartos; patio y traspatio, con facilidades de pago, en $4.000 Informan: en Sol 76. Telf. M-1885. 779 6—12 En.

EN SANTOS SUAREZ: COMODA REsidencia dos plantas; cinco cuartos; garage; 550 varas terreno. San Bernardino entre Flores y Serrano 9.500 pesos. Pueden deber $7.000. I-3419.
798 6—9 En.

1.500 VARAS 1.500: REFARTO SAN José, Arroyo Apolo, dos cuadras Paradero Guaguas Los Unidos. Dueño: Sierra, Estrada Palma 9, Víbora. I-1812, de 12 a 2. 800 6—9 En.

NO PIERDA ESTAS OPORTUNIDADES. VEDADO
Magnífica casa, dos plantas independientes, portal, sala, recibidor, cinco habitaciones, comedor, hall, dos baños, cuartos chofer y criados, garage. Cada planta costó $85,000, precio hoy, $36,000, techos monolíticos, calle Paseo, a la brisa, se pueden dejar $20,000 al 7 1|2. Llame al A-2338. Gerardo Máuriz. Prado 106, segundo piso.

VEDADO
Próxima a 23, casa: jardín, portal, sala, comedor, cuatro habitaciones, baño, cuarto y servicios criados, tiene para garage, $15,000. Llame al A-2338. Prado 106. Gerardo Máuriz.

VEDADO, CALLE 23
Casa de esquina, sala, comedor, cuatro habitaciones y portal por dos calles, garage y demás, $26,000. Llame al A-2338. Gerardo Máuriz. Prado 106, segundo piso.

VEDADO
Calle 23, casa dos plantas independientes, sala, recibidor, comedor, cinco habitaciones, cada planta, $28,000. Llame al A-2338. Gerardo Máuriz. Prado 106. Segundo piso.

GALIANO ESQUINA
Con establecimiento, contrato, dos plantas, buena renta, $40,000. Otra, O'Reilly, próximo a la Plaza de Albear, 3 plantas, renta $320. Frente cantería, $38,500. Llame al A-2338. Gerardo Máuriz. Prado 106. Segundo piso.
827 6 enero 12

VENTA DE CASAS. VENDO DOS CAsas, juntas o separadas, de dos plantas cada una, rentan 120 pesos cada una. Precio, 17,000 pesos. M-7730. P. Quintana.
757 5 enero 8

$22.000 CASA DOS PLANTAS, 697 METros; renta $280; todo fabricado; dos garages; también cambio por más chicas. Calle M, Vedado. Infanta 43-D. U-1802, informan.
1074T 7—11 En.

Se Venden

Casas

VENDO HERMOSA RESIDENCIA, SI usted desea comprar casa vea esta, sin estrenar. Fabricada con esmerado gusto. Calle D entre 14 y 16. Almendares. Telf. FO-9185. Señor Gómez. 576 4 enero 10

VENDO UNA CASA EN LA CALLE de Campanario, que mide 9 x 30, propia para fabricar una o más plantas, es un buen negocio, precio de situación. Informan de 8 a 12. Telf. X-2301. Y de 2 a 5. U-3010. E. Huertas. 563 4 enero 10

LOMA CHAPLE, VIBORA: MODERNA casa, esquina, garage dos máquinas; portal; sala; saleta; 3 cuartos; comedor; dos cuartos criados; solar al lado 400 varas $13.000 I-1812.
802 6—10 En.

AÑO NUEVO
VIDA NUEVA
No siga siendo esclavo del alquiler, con sólo $1,500 de contado y el resto en pequeñas cuotas mensuales, lo hacemos dueño de una hermosa casa, en los bellos y aristocráticos Repartos La Sierra y Ampliación Almendares. Véanos, J. P. Quintana y Comp., Chacón 23, bajos. Teléfono M-7730.
986 6 enero 9

CONCEPCION Nº 205
entre 13 y 14, Reparto Lawton. Jardín; portal; sala; recibidor; cuatro cuartos de 4x4; baño de primera; cocina; patio y traspatio. Tranvía al frente. Superficie total: 12x40 metros. Se vende en $6.000. Una verdadera ganga. Informa la señora Viuda de Orbeta, Maloja 168, altos, derecha, entre Escobar y Gervasio.
0030 Ind. 2—2 F.

SE VENDE LA BUENA CASA DE mamposteria y portal calle Reforma ciento veinte y tres en Luyanó; $2,000 al contado y $6,500 en hipoteca al 7 por ciento anual. Su dueño Lamparilla 34 bajos.
478 3—13 En

JESUS DEL MONTE. SE VENDE EN $7,500.00, propia para taller de yeso o carpintería, una nave sin terminar construída de concreto, ladrillos, acero y techos de asbestos, que hace frente a la calle Paz entre San Bernardino y Zapotes, limitando la manzana la calle San Julio. Su terreno ocupa una superficie de 487.80 varas. Informan Bufete de Arellano. Teléfono A-2118.
457 3—18 En

ESQUINITA SIN FABRICAR CON un grupo de cuatro casas de dos plantas que rentan $272, a $34 cada una. Constan de sala, salita, dos cuartos y sus servicios, incluso gas. Se venden a base de que producen el 10 por ciento. Están situadas cerca del que va a ser Hotel Nacional, y a una cuadra del Malecón. No trato con latosos. Sr. Soto. Telf. U-1360. 450 3—9 En.

VENDO PRECIOSA CASA CON TOdos sus servicios sanitarios, abundante agua y luz, mide 400 metros, terreno con árboles frutales. Precio como quiera. Informan en la misma. Su dueño. Calixto García número 30 Repartot La Esperanza. Telf. M 3040.
14208 22 ene 22

COMPRAMOS Y VENDEMOS CAsas, solares y fincas, al contado y a plazos, damos y aceptamos dinero en hipoteca al tipo más bajo de plaza. Prontitud y reserva. J. P. Quintana y Comp., Chacón 23, bajos, Telf. M-7730.
7010 2 Feb 1

OPORTUNIDAD
Vedado, calle 19 entre 2 y K, vendo casa con sala, saleta, 6|4, dos baños, garage, 3|4 criados y traspatio. Con una medida de 13.66x50. Precio, $22,000. Tratos directos, Chacón 23, bajos. Telf. M-7730. Quintana.
987 6 ene 9

CASITA DOS PLANTAS, FRENTE Estación Central entre Cárdenas y Cienfuegos, rentando $68. $9.500, dejo hasta $6.000 reconocidos; dueño: Estrada Palma 9, Víbora. I-1812, (12 a 2). 801 6—9 En.

EN SAN RAFAEL, PROXIMO GAliano, acera buena, $30,000, oyendo oferta, magnífica casa dos plantas, 9 por 34, rentando $250. Benítez, Lagunas 115, entrada por Belascoaín 12 a 3.
936 6 enero 8

SE VENDE UN CHALET EN EL MEjor punto de Santos Suárez, de construcción moderna, jardín, portal, sala, dos cuartos, baño, hall, comedor, cocina y cuartos de criado en los altos. Su dueño, informa en la misma. Luis Estévez 115 entre Goicuría y Mayía Rodríguez. Telf. I-4771.
970 6 ene 14

MAGNIFICA OPORTUNIDAD PARA PRINCIPIAR EL AÑO
Vendo casa de tres plantas, moderna. Lealtad próximo a S. Rafael, rentando $140 mensuales, en $13,000. Véanos, Chacón 23, bajos. José F. Quintana. M-7730 y FO-2188.
988 6 enero 9

PARA INDUSTRIA
Vendo casa antigua, situada calzada del Cerro, dando frente a 2 calles y con una superficie de 540 varas. Precio razonable. Véame en Chacón 23, bajos. Telf. M-7730. Quintana.
990 6 enero 9

GANGAS DE AÑO NUEVO
Vendo, en la Víbora, casa próximo al tranvía: sala comedor, siete cuartos, baño, cocina, dobles servicios, rentando $65; la doy en $5,500. Una de dos plantas, moderna, en Santos Suárez, gran Avenida, $8,750, poco de contado. Una en Estrada Palma, muy amplia, en $8,000. Una en la calle Figuras, media cuadra de Monte, $4,500. Dos casas modernas, de dos plantas, cerca de Monte, rentan $140, en $12,000. Informes, en Monte 317, de 1 a 6. 883 6 enero 9

Se Venden

Casas

MODERNA, $4,000. CALLE NUEVA, esquina, cerquita Infanta, sala, comedor, tres cuartos, baño intercalado, cocina gas. Es oportunidad. Benítez, Lagunas 115, entrada por Belascoaín. 12 a 3.
935 6 enero 8

GANGA
En lo mejor del Cerro. Avenida Primelles 20 B, casa de portal, toda cielo raso, tres grandes cuartos y demás servicios, a dos cuadras paradero tranvías y guaguas a la puerta. Precio, cuatro mil quinientos. En ella informan. Sin corredores. 789 6 enero 11

Fincas rústicas

EN ARROYO ARENAS
Todas con frente a carretera se venden varias fincas desde 5.000 metros en adelante Por la calidad de su tierra y proximidad a la Habana, hacen de estas fincas punto ideal. Facilidades en el pago. Informa, G. del Monte, Habana 82. Telf. A-2474.
12888 14 enero 13

CARRETERA DE GUANAJAY, EJ A. Arenas y P Brava. Finca "La Buena" con 36.517 mtrs., casa luz, teléfono, dos pozos, animales toda sembrada a menos de $0.50 mtr. Dueño: I-4849 o en la misma de 2 a 6 p. m.
13166 14 13 En

FINCA RUSTICA, DESEO ADQUIRIR una que valga de ocho a diez mil pesos, en cualquier lugar que tenga tierras propias para cultivos, en cambio de una buena casa en el Vedado, que vale sobre $13.000, reconociendo $10.000 en hipoteca. Informes: Tercera núm. 286, Vedado. Telf. F-5937. 559 4—8 En.

SE VENDEN PEQUEÑAS FINQUITAS propias para quintas de recreo o granjas, con agua; luz eléctrica; buenas calzadas; líneas de guaguas; a pagar solamente 25 pesos mensuales, sin entrada ni interés del capital, situadas a 10 kilómetros del Centro de la ciudad, a 300 metros de la carretera central que va a Matanzas entre el kilómetro 8 y 9, a la izquierda, donde está un anuncio. Para más informes: National Trust Company, Cuba 76 y 78, esquina a Obrapía.
14892 28—12 En

EN $25,000
Vendo 200 caballerías de tierra, propias para potrero o siembra de tabaco, situada en los Remates de Guane. Informan en Telfs. A-7408 y X-2780. 400 3—8 En.

FINCA 14 CABALLERIAS
Próximo a Cienfuegos y Aguada de Pasajeros, vendo una finca de 14 caballerías, dedicadas actualmente a potrero, plátanos y piñas. Tiene ferrocarril, 5 casas, arroyo y laguna. Precio, 9,000 pesos. Una verdadera ganga. Señor N. Nonell Hernández. Calle Cuba 25, altos. Habana. 637 4 ene 19

RUSTICA
Se vende una finca muy próxima a la Habana, con casa moderna de mamposteria, de dos plantas y baños, con agua corriente, luz y teléfono. Facilidades en el pago. Informa, G. del Monte, Habana 82. Telf. A-2474.
523 4 enero 12

Solares

EN CARLOS III
Bonita inversión para triplicar el dinero: Vendo una pieza de terreno firme muy plano mide 23.58 varas de frente por 47.17 de fondo, dando frente a la Quinta de los Molinos y a una cuadra de Infanta, vendo todo o la mitad al precio de $45 la vara. doy facilidades de pago. Su dueño J Bruno Zayas número 15 esquina a Vista Alegre. Teléfono I-1129. 9560 20 nv 20 feb

LAWTON: CALLE CONCEPCION
Se vende barata, magnífica esquina Fraile; mide 27 varas 93 c. m. de frente con 30 de fondo. Tranvías en la esquina. Informan: en el Telf. X-3284. 1009 7—13 En.

¡MAGNIFICA OPORTUNIDAD! EN 23. VEDADO
Le vendo de $10 a $13 vara la medida que usted solicite. También en las calles 20, 21 22, 24 y 26, con grandes facilidades de pago. Informa su dueño: Dr. Aranda y M Sañudo. Mercaderes 9. Depto. 3, de 10 a 12 a. m. Teléfono M-6173.
D-2 E-223 Indf. 26 En.

BUENAVISTA VENDO SOLAR MUY barato magnífica esquina de Fraile, 29 varas por Consulado y 31 por calle 8, es ganga y sirve para cualquier negocio a una cuadra de los carritos de la Playa y de las guaguas. Informan en Neptuno 205 Telf. U-5290.
11494 3 ener.

VENDO SOLAR ALTURAS RIO ALmendares; Avenida del Parque. Se dá por mitad de su precio; no pierdan tiempo. Informan: bodega Calzada y 10. Telf. FO-2766.
860 6—11 En.

SOLAR VALIOSO: CALZADA 10 DE Octubre entre Concepción y Pocito. 13 varas frente por 40 de fondo, a $19 vara. Dueño: Estrada Palma 9. I-1812. 797 6—9 En.

GANGA
Reparto Ampliación Almendares, vendo solar de 24 x 46, a $3 vara. Avenida Sexta entre 10 y 11. Otro de 24 x 47, a $4.80. Calle 12 entre Quinta y Sexta Avenidas. Tratos directos con su dueño, M-7730 y FO-2188. 989 6 enero 9

HORROROSA GANGA
Por lo entregado se traspasa el contrato de dos solares en el Diezmero, hoy valen el doble. Informa, Desiderio Ruiz, San Francisco de Paula.
833 6 enero 9

Se Venden

Establecimientos

BODEGA Y FERRETERIA: LA VENdo por causa que ya explicaré; no es por estar en mala situación, ni por necesidad. Relacionada con el negocio; es muy buena casa y está bien surtida. La vendo con arreglo a las existencias; que tiene casa para familia. Puede verla; no palulchero. Informan: Francisco Pérez. Telf. A-5121. 835 8—15 En.

VENDO BODEGA CANTINERA: CALzada Concha; o se admite socio con poco dinero. Informa: su dueño. X-2331. Arias. 810 6—14 En.

COMPRA Y VENTA
de establecimientos, Bodega, Café, etc. Dinero en hipoteca. Informa José García. Telf. A-6486. Manrique núm. 17 (altos).
508 3 E 18

VENDO CARNICERIA; VENDE 110 kilos carne; ocho años contrato; alquiler, $18. Precio, $400. Aproveche este regalo. Informan: Antón Recio y Monte. Benito; café.
438 3—8 Enero.

VENDO HOTEL "TURIS"
Por tener que embarcarme, casi regalado, con 28 habitaciones; punt céntrico: Manrique núm. 123, entr Reina y Salud.
15158 30—14 En.

¡¡GRAN NEGOCIO!!
Se vende o se admite un socio para un tren de pesca, con $2,000, él mismo manejará su dinero; por no poderlo atender. Sábalo, Provincia Pinar del Río. L. J. Codezo, informará.
15027 29—8 En.

VENDO LECHERIA, GRAN LOCAL sitio céntrico. Precio: $800, o mejor admito socio competente, aunque tenga poco capital. Monte y Cárdenas, café. Cuenya.
15303 31—8 En.

VENDO: BONITO NEGOCIO EN $4.000. Dulcería y otstadero de café. Venta: $60 diarios. Informa Melgibar, Vapor y Hornos, Panadería.
15149 30—13 En.

VENDO, POR ENFERMEDAD, GRAN vidriera de tabacos, quincalla, billetes, magazines, inmejorable lugar para el turismo. Facilidades en el pago. Bajos del Centro Asturiano. Frente al Parque Central.
878 6 enero 9

URGE VENDER, POR ENFERMEdad del dueño, un puesto de aves y huevos, buena marchantería, contrato y poco alquiler y armatostes, para fruta. Factoría 30.
903 6 enero 14

VENDO UNA BODEGA
Buena y barata, en 6,000 pesos, se cambia por otro giro o propiedad, y tengo muchas más en venta. Informes, Amistad 134. García
969 6 enero 9

SE VENDE UN TROY MECANICO, completo, precio de ocasión. Informan, Aranguren número 61 1|2, Guanabacoa.
824 6 febrero 6

BODEGA, URGE
Venta en $4,500, con dos mil contado. Barrio Monserrate. Informa señor Aguilar, de 1 a 2 p. m. Campanario 55.
963 6 enero 8

ATENCION, CARNICEROS
¿Quiere una buena carnicería Cien kilos bien vendidos. Véame pronto. Informan, bodega La Esmeralda. Calle 6 y Avenida 6, Buena Vista.
967 6 enero 10

VENDO UN CAFE
Cantina y billares, por disgustos entre socios, punto en lo mejor de la Habana. Tranvías en la puerta, línea doble, contrato 6 años, alquiler 30 pesos mensuales, venta de 45 a 50 pesos, precio 4,500 pesos, con 3,000 de contado. Le garantizo deja libre mensual 400 pesos. Véanlo, no quiero persona informal que venga a pasar el tiempo. Informes, Monte y Cárdenas, café, señor Cuenya.
822 6 enero 12

OCASION: VIDRIERA DE TABACOS quincalla; billetes; vendo en lo mejor de la Habana. Buen contrato; fácil pago. Informes: Muralla 103, segundo piso, de 7 a 8 y de 12 a 2. S. Lizando.
15317 31—15 En.

VENDO BODEGA Y CANTINA, CON una venta sólida de 70 pesos; paga muy poco alquiler; tiene buena casa para vivienda y barbería. Informan: Telf. A-9003, Manuel González.
15182 30—14 En.

SE VENDE UNA LECHERIA PEgada a Obras Públicas, en Cuba y Luz. Se presta para parados. Informan en la misma.
673 5 Enero 10.

ALOS BODEGUEROS
Vendo bodega sola en esquina; 6 años contrato; $27 alquiler; es una de las buenas de la Habana; por asuntos de gran otro negocio me urge la venta. $6.000 con facilidad de pago. Monte y Cárdenas, café, Cuenya.
15304 31—8 En.

Muebles y Prendas

JUEGOS DE CUARTO
de tres cuerpos
MUY FINOS
DESDE $10 MENSUALES
CAO Y VARELA
ANGELES 29 Y 38.
HABANA
14909 1—9 En.

Se Venden

Muebles y Prendas

NO REGALAMOS NADA
Pero vendemos muy barato y durante todo este mes realizamos existencia a precios increíbles. Compra, venta y cambio de muebles, máquinas de coser y escribir. Joyas y brillantería. Prestamos a módico interés. "El Aguila de Oro", J. Pernas, Teniente Rey 83. Teléfono A-8731.
6186.C 21—21 Enero.

"EL CEDRO", MUEBLES
Sueltos y en juegos, se liquidan en Galiano 123, entre Zanja y Barcelona. Hacemos encargos, cambios arreglos y compramos de uso en buen estado. Telf. A-7557.
13228 13 ene 13

SE VENDE UN JUEGO DE SALA dorado, completamente nuevo, con once piezas; y un juego de profesional, propio para médico o abogado Calle 23 núm. 268, altos, entre D y E. 881 6—13 En.

"LA ESPECIAL"
La mueblería más grande y mayor surtido de toda la República. Salón de exposición y ventas. Neptuno número 159, entre Escobar y Gervasio. Muebles fabricados y exportados para el gusto más refinado. En «La Especial» puede adquirir muebles a plazos y en alquiler. Hay juegos de cuarto en caoba de tres cuerpos con filete de bronce: juegos idem esmaltados en dos tonos policromados y decorados en todos colores; juegos de caoba y bronce; juegos de señoritas esmaltados, policromados y decorados juegos de comedor estilo «Renacimiento», idem estilo Adams, idem inglés, idem con filetes en todos estilos y a todos precios juegos de sala estilo Luis XVI decorados y con gobelinos; juegos esmaltados y policromados de todos precios. Juegos de sala con filete de bronce muy finos; idem en otros estilos, juegos de recibidor, tapizados y de rejilla a todos precios También los hay de mimbre de todos estilos y precios; mesas escritorios de todos tamaños; libreros de dos y tres hojas; sillas giratorias, juegos de oficina. Neveras de todos estilos y tamaños Juegos de niños y esmaltes. «Chaise Long» tapizados y de mimbre Lámparas de pie muy finas y muy baratas, idem de sala, saleta, cuarto y comedor, reloj de pared; idem de pie. Espejos dorados, idem vitrinas, sillones de portal de todos estilos, sillas de coche, idem de colegios, sillas de tijera, paravanes, alfombras, de sala, saleta y cuarto, maceteros de todos estilos y precios, camas de hierro y camitas de niños desde la más barata a la más fina. Sombrereras, perchas de árbol, cestos de ropa, fiambreras finas y corrientes, sillones de niños de caoba y mimbre. En piezas sueltas; escaparates de lunas, idem sin luna, camas, coquetas, cómodas, chiffonier, chifo-Rober; mesas de noche, aparadores, auxiliares, vitrinas; mesas de correderas, mesas de máquinas, mesas de teléfono y sillería de toda clase y otros muchos artículos que no se detallan aquí. Fíjese bien que «La Especial» le hace a usted cualquier juego o muebles de encargo sin que tenga que hacer anticipo alguno. Hacemos ventas par el campo sin cobrar embalaje; damos facilidades de pago guardando la más absoluta reserva. También alquilamos muebles desde la más humilde cama de hierro hasta una lujosa residencia Haga una visita a esta acreditada casa y saldrá complacido por su mercancía exquisita y sus precios ínfimos. No se confunda.
"LA ESPECIAL"
Neptuno número 159, entre Escobar y Gervasio. Teléfono U-5620 y Apartado número 2291.
120 1d—31 enero.

MUEBLES
Fabricamos o importamos para el gusto más refinado. Pueden adquirirse a plazos o en alquiler en el almacén importador de muebles y casa de préstamos "La Nueva Especial" Neptuno números 191 y 193. Teléfono U-5010, al lado del café "El Siglo XX". — NOTA: Las ventas para el campo no pagan envases.
1118 1d—31 ene.

NO COMPRE MUEBLES
Sin antes ver nuestro surtido y hacer comparaciones. Le tomamos los suyos usados por nuevos y modernos, y le damos facilidades en el pago. Facilitamos dinero con módico interés sobre joyas y toda clase de objetos de valor. CASA QUINTANA, San José 37, casi esquina a Gervasio. Telf U-7536
E2192 14 Oct indef.

VENDO
MUEBLES A PLAZOS Y EN ALQUILER
Compramos toda clase de muebles finos. También hacemos cambio. Llamen al teléfono U-5620 "La Comercial" Neptuno número 153, entre Escobar y Gervasio. Las ventas para el campo no pagan envases.
1119 1d—31 enero.

MUEBLES FINOS Y BARATOS
Juegos de cuarto seis piezas, esmaltados de varios colores $20 fondo y $8 mensuales; juegos de cuarto, 6 piezas, color caoba; adornos de bronce, $20 fondo y $8 mensuales, juegos de sala, caoba, esmaltados del color que usted desee 8 piezas, $20 de fondo y $8 mensuales; juegos de recibidor caoba: tapizados; seis piezas, elegantes y sólidas, $20 de fondo y 8 pesos mensuales; juegos de comedor, y toda clase de piezas sueltas. Precio de situación. Damos facilidades al cliente. Invitamos a hacernos una visita LA EMINENCIA. NEPTUNO 188 ENTRE BELASCOAIN Y GERVASIO. TELF. U-5427
12848 11 Ene 30

Se Venden

Muebles y Prendas

PARA OFICINAS Y DE OCASION
Bufetes planos y de cortina. Archivos, cajas archivos, máquinas de escribir. "La Hispano Cuba". Villegas 6. Losada. A-8054.

DINERO
No reparamos intereses. Préstamos sobre alhajas y objetos de valor.
"LA HISPANO CUBA"
Villegas 6, por Avenida de Bélgica, antes Monserrate. Teléfono A-8054.

DE OFICINAS
Compro. A-8054. Bufetes planos y de cortinas. Archivos, cajas archivos, libreros, máquinas de escribir. "La Hispano Cuba", Losada, Villegas 6. A-8054.
D-6 E-317 Indf.

MUEBLES EN GANGA
Gran surtido en juegos completos y piezas sueltas, juegos de cuarto, 70 pesos, comedor 75 pesos; sala o recibidor, 45 pesos; camas a 7 pesos; cómodas 10 pesos, seis sillas y dos sillones 15 pesos; sillas sueltas a $1.50; sillones $2.50; mesas correderas 6 pesos y otros que no se detallan a los precios mencionados. También se cambian y compran en
"LA PRINCESA"
SAN RAFAEL 107. TELF. U-7926
E-2396 Indf. 1 Oct.

JOYAS A PLAZOS, R

Se Venden

Varios

SE VENDEN

En perfecto estado, tipo moderno y funcionamiento eléctrico un banco universal, un escoplo, un cepillo gran de, uno chico, un chaflanador, un taruguero grande, una lijadora, una tabilladora o muñonera, una espigadora, un torno, un banco sierra grande, uno ídem chico, un escoplo de mano, un taruguero de mano, siete motores eléctricos de 1|2, 1, 3, 4 y 5 H. P., y un automóvil Ford, propio para camión; además los enseres y accesorios de taller de carpintería completo, surtido de herramientas de mano. Se vende el edificio donde se encuentra el taller, sito en Matanzas, Informa, Vda. de Migenes, Daóiz 88 Matanzas, o en la Habana, teléfono M-1596.
13160 14 ene 14

LIQUIDACION PERMANENTE DE cajas de caudales y de acero, contadoras niqueladas y de caoba, armatostes, cantinas, vidrieras, mesas de mármol y Vitrolite, sillas de Viena, nuevas y de uso y muebles en general, baratísimos, por dejar el negocio. Apodaca 58, entre Suárez y Revillagigedo.
15263 30 enero 9

BAULES Y MALETAS

Tipo escaparate, camarote y bodega desde $3.50. Maletas desde $1. Casa de Préstamos. La Sociedad, Suárez 34. Telf. A-7589. 15159 30—14 En.

Música

Afinadores

AFINE SU PIANO O PIANOLA POR $2.50; absoluta garantía. Virgilio Fernández, procedente de grandes fábricas europeas. Taller de reparaciones y barnizado de pianos, Zulueta 36 y medio. Telf. M-3040.
14778 27—13 En.

AFINE SU PIANO O PIANOLA POR $2.50. Absoluta garantía. Virgilio Fernández, procedentes de grandes fábricas europeas. Taller de reparaciones y barnizado de pianos. Zulueta 36 y medio. Telf. M-3040.
14778 27 enero 13

SOLO POR $2.50

Afino su piano, poniéndole cuerdas gratis y nuevas; exterminación radical del ratón; pianolas sin sonar quedarán flamantísimas por $20. Oscar. Telf. X-2173.
538 4 enero 9

Pianos y pianolas

PIANOS. SI USTED QUIERE VENder el suyo, si es bueno y no tiene comején, llame al teléfono M-3040. Operación en el acto.
325 2 enero 17

LOS PIANOS QUE VENDE LA PRELecta, reunen las tres principales condiciones: funcionamiento perfecto, garantía absoluta, y muy bajos precios. Por eso no tenemos competidores. Vea y compare. Facilidades de pago. San Rafael y Oquendo.
15228T 30—14 En

PIANOLAS DE LAS MEJORES MARcas, las vendo a como quiera. Garantizo por un año, bajo contrato, cualquier arreglo por mi cuenta. Casa Domínguez, Dragones, frente al teatro Martí. Telf. M-3040.
622 4 enero 19

GRAN LIQUIDACION DE PIANOS, pianolas; ortofónicas; violines y drums de medio uso. También tenemos nuevos radios Phillips; violines; guitarras; mandolinas; laúds; bongós; maracas; claves y accesorios para los mismos. Un extenso surtido en música clásica y popular. Libros de estudio de música; rollos para pianolas; discos; bombillos de radio; etc. Todos los artículos son de primera calidad, garantizados. Precios sin competencia. Servimos pedidos al interior. Monte número 18. Telf. A-3091. Rubal y Blanco. 189 2—9 En.

PIANOS, PIANOLAS DE TODAS marcas, procedentes de préstamos, se venden muy baratas, con facilidades de pago. "El Brillante": Aguila 139, entre San José y Barcelona.
610 4 enero 8

VENDO UN PIANO CUARTO COla (Baby Grand), de muy poco uso; se da muy barato. El Brillante, Aguila 139, entre San José y Barcelona. Telf. M-1661.
839 6 enero 10

PIANOS, pianolas e instrumentos al contado y en plazos cómodos. Música impresa y estudios para todos los conservatorios. Pianos de alquiler, afinaciones y reparaciones. Calidad y bajo precio. Viuda de Carreras y Cía. Prado 115. Telf. A-3642.
D_7 E-1757 Indf. 1 Ag.

Fonógrafos y discos

SE VENDEN MUY BARATAS, UNA Victrola Credenza y una pianola marca Stowers", ambas completamente nuevas. Compostela 169. Telf. A-1319.
598 4 enero 19

VENDO COLECCION COMPLETA DE discos sistema Cortina, para aprender inglés. San Nicolás 35, altos.
995 7—12 En.

Música

Radios

¡MARAVILLOSO!

"Pocket" Radio una originalidad más del siglo XX. Radio miniatura, sin baterías ni tubos. Alcanza hasta 400 kilómetros. Increíble por su tamaño y precio. Lo enviamos completo, listo para instalarse, al recibir $4.98, libre de gastos. No es un juguete; se oye tan perfectamente como en uno costoso. Quien lo adquiera quedará encantado. Garantizamos satisfacción pues revolucionará el mercado. Solicitamos agentes en todas partes. American Specialties Co. 1246 So. Wabash Ave., Dept. 2-B. Chicago, Illinois, Estados Unidos.
14727 27—11 Enero.

RADIO: (PHILIPS) Y (LIRIC), (ALL American); de todos tipos. Los mejores aparatos del mundo, pida demostraciones, reparamos, instalamos aparatos y antenas. Accesorios en general. J. García. Salud 86. M-3025.
15340T 31 ene 31

Animales

GRANJA AVICOLA: AVES Y HUEvos para incubar; de las razas Playmouth Roch, Legorn, Catalanas y Malayas. Calle Quiroga, al lado de la iglesia de Jesús del Monte.
157 2—11 En.

ALIMENTOS PARA AVES; INCUBAdoras y criaderas eléctricas y de luz brillante. Aves y huevos de raza, y toda clase de artículos de avicultura. Enseres para colmenas. Semillas de hortalizas y flores. Vendemos colmenas con sus abejas. Alberto R. Langwith y Co., Pi y Margall núm. 66. Telfs. A-3240 y A-3145.
6226C 31—31 En.

LEGITIMOS PUERCOS HOMSHIRE: Una magnífica cría; se venden en conjunto o separados, o se cambian por vacas o gallinas catalanas. Informes: Telf. FO-7771; de 8 a.m. a 2 p.m. 15299 31—9 En.

VENDO CACHORROS DE PURA raza, policías. Llame al U-5956.
920T 6 enero 10

SE VENDE CRIA DE GALLINAS americanas Rolsde Y. Red, traídas de una de las mejores granjas de los Estados Unidos. Finca Lilia. Cano. 776 6—10 En.

SE VENDE UNA YUNTA DE BUEyes y varias terneras y vacas de raza. Finca «Lilia», Cano. Teléfono: F-4107. 777 6—10 En.

Automóviles

SE VENDE OVERLAND COACH, O se cambia por lancha de gasolina. Verlo y tratar, F-2662. 11 número 43 entre 10 y 12.
277 2 enero 8

VENDO CARROCERIA DE REPARto; está en perfectas condiciones; se da muy barata. Taller de carrocerías: Cárdenas 11.
440 3—18 En.

SE VENDE UN CAMION DE USO Mak, de 5½ toneladas, de bolteo, en buen estado, barato. Ampliación de Almendares, Avenida 9, calle 11.
425 3—11 En.

HORROROSA GANGA

Por no poder atender vendo Packard, seis cilindros, penúltimo tipo, propio para persona de gusto. Vean y se convencerán. 12 entre A y B, Reparto Almendares. Garage Dos Hermanos. FO-2496.
753 5 enero 8

GOMAS BARATAS

30x3½	$ 5.90	29x440	$ 5.50
31x4	„ 7.90	29x450	„ 8.75
32x4 S. P.	„ 12.90	29x475	„ 9.75
33x4	„ 13.50	30x450	„ 7.50
32x4½	„ 16.50	31x500	„ 11.75
34x4½	„ 16.90	31x525	„ 13.90
30x5	„ 17.90	32x600|20	„ 14.50
35x5	„ 19.90	32x577	„ 13.50

ESPECIAL

32x3½	$ 5.50	815x105	$ 8.90
36x4½	„ 16.50	820x120	„ 9.90
37x5	„ 17.50	880x120	„ 14.00
36x6	„ 25.00	920x120	„ 9.90
34x7	„ 35.00	935x135	„ 15.00

CAMARAS, UN 50 0|0 DEL PRECIO CORRIENTE

HAVANA TIRE Co.

SAN LAZARO 240, ESQUINA A CAMPANARIO. — TELF. M.6609
15224 30 enero 9

VENDO PACKARD, TIPO FIBROLE, doce cilindros, siete pasajeros, buena pintura, buena vestidura, gomas nuevas, propio para la temporada. Puede verse en División 14, Guanabacoa.
900 6 enero 12

LOS MEJORES

AUTOS DE USO

EN LA HABANA

Ofrecemos especialmente para esta semana:

MARMON "78", Sedán, de 5 pasajeros, 6 ruedas de alambre, vestiduras de cuero.

OLDSMOBILE, Sedán, 5 pasajeros, 1928. Vestiduras de cuero.

ISOTTA, Touring, 7 pasajeros, carrocería especial.

CADILLAC "63", Tipo Especial Reformado, Touring 7 pasajeros.

Gran variedad de marcas

FACILIDADES DE PAGO

MARINA 12 TEL. U-1088

Automóviles

SE VENDE UN AUTOMOVIL CHEcrolet, tipo sedan, de dos puertas, en buen estado, con $145.00 de entrada y pocos plazos. Aguiar 134.
1023 7—10 En.

AUTOMOVIL FORD «TUDOR SEdan» (cerrado, dos puertas) último tipo de uso y en buenas condiciones, compro uno. Informes por escrito a J. F. Apartado 565. Habana.
1008 7—10 En.

CHRYSLER 4 CILINDROS EN BUEN estado, se vende en $250.00. Amistad 78, café, Telf. M-4391. Pregunten por José Canela.
501 3—8 En

CHRYSLER 4 CILINDROS, EN BUEN estado, se vende en $250.00 Amistad 78, café. Telf. M-4391. Pregunten por José Canela.
501 3 enero 10

SE VENDE UNA CUÑA, ESTA NUEva. Con seis gomas y seis ruedas. Tiene repuesto de piezas. Vale seiscientos pesos y se da en doscientos, a propósito para el comercio. Informan, Velázquez y Guasabacoa, Luyanó. Teléfono X-2233.
945 6 enero 12

CAMIONES

TALLER DE CLEMENTE HUERTOS

Concha y Villanueva. X-2694 Vendo 4 camiones volteo de 3 1|2 y 5 toneladas, White, Brockway y Packard. También hago negocio por terreno o casas.
13213T 14 ene 14

Se venden autos y camiones

DE REPARTO, DE USO, DE TODAS MARCAS, CON FACILIDADES DE PAGO. TAMBIEN UNA MOTOCICLETA INDIAN EN MAGNIFICAS CONDICIONES Y MUY BARATA.

ZANJA No. 131

(esquina a Soledad)
254 2-17 En.

GRAN TALLER DE CHAPISTERIA Reparación en general de radiadores, pintura "Duco", soldaduda autogena, de Enrique Padilla, Infanta 8, entre Jovellar y San Lázaro. Teléfono: U-7267.
Esta casa pinta con "Duco" todas las reparaciones de los trabajos de chapistería, con precios muy reducidos y con toda garantía en las reparaciones generales. Mi interés que sea usted un cliente para siempre.
12162 J. I. R.-IND.

Casas de Préstamos

LA SEGUNDA COMPETIDORA

DE RUFINO G. ARANGO

Gran liquidación de joyas, muebles, ropas, baúles y maletas de todas clases. Máquinas de coser y escribir. Victrolas y pianolas todo por la mitad de su valor. Se compran y cambian muebles modernos. Dinero en cantidades sobre joyas, ropa y toda clase de objetos de valor. Módico interés y absoluta reserva.
San Nicolás No. 250 entre Gloria y Corrales. Teléfono M-2875.
E-2695 Id. 1o Nov.

"EL BRILLANTE"

Casa de préstamos. Ya instalada en el nuevo local realiza una gran existencia de pianos pianolas al contado y con facilidades de pago, de absoluta garantía, a precios muy baratos; así como joyas de oro y platino con brillantes y otros muchos artículos. También prestamos dinero sobre alhajas y objetos de valor. AGUILA 139, ENTRE SAN JOSE Y BARCELONA. TELEFONO M-1661.
6210-C 26 E. 26.

DINERO

Sobre joyas 2 al 5%; joyas de remate a mitad de su valor, absoluta reserva.

LA COMPETIDORA

Gloria 68, esq. a Indio

Teléfono A-6827

2389 indef. 1 nov

ABRIGOS Y TRAJES

De calidad y baratísimos para señora y caballero; mantones; ropa en general, con sastre para las reparaciones. Compramos y empeñamos. La Sociedad, casa de préstamos. Suárez 34, entre Apodaca y Gloria. Teléfono A-7589. 15204T 30—14 En.

BAULES Y MALETAS

Surtido completo de lo más fino hasta lo más económico, precios novistos.

JOYAS, MUEBLES Y ROPAS

Las compramos siendo modernas, las empeñamos con interés módico; y las vendemos con facilidades de pago. Antes de comprar vea nuestra exposición y precios y se convencerá

"LA COMPETIDORA"

Gloria e Indio. Telf. A-6827.
E2389 indf. 1—Nov.

Dinero e Hipotecas

Se toma

EN PRIMERA HIPOTECA SE TOman tres, cinco y doce mil pesos sobre tres casas respectivamente en la Habana. Excelente garantía. Belascoain 108. M-6647.
504 3—8 En

Dinero e Hipotecas

Se Ofrecen

DINERO

Doy grandes y pequeñas cantidades en hipoteca desde el 6x100 en adelante para la Habana y sus barrios; también tengo para los Repartos. Operación rápida y absoluta reserva.

JULIO C. GRANDA

Obrapia 33. Tels. M-5921 y F-5759.
7024C 6—6 Feb.

TENGO DOS MIL QUINIENTOS PEsos para colocar en hipoteca; todo lo fraccionado, en la Habana, Vedado o Repartos. No corredores. Informes: F-4272. 854 6—9 En.

300 MIL PESOS AL 6 POR 100

200 MIL AL 7 POR 100

Para primeras hipotecas. Si la garantía muy sólida, hasta 5 y medio. Le pondré en trato inmediato con mi cliente. Rodolfo Carrión, corredor. San Anastasio 70, Víbora, teléfono I-6102. De 6 mañana a 10 noche.
14989 28—9 En.

PREFERIMOS CORREDORES

Dinero en Hipotecas

Urbanas y Rústicas

Corrientes desde 6%

SEGUN GARANTIA ESTIMADA

PLAN desde 3%

Deudor no paga Notaría

COMPRAMOS al CONTADO

Altos Droguería SARRA A-4358 M-6263
15038 29 enero 8

EN HIPOTECA DOY $500 a $5.000 sin comisión; Habana Repartos. También $6.000 a $50.000 y segunda hipoteca. Neptuno Amistad, Café, vidriera tabacos. Díaz. M-5238.
15293 31—8 En.

DOY DINERO A PRESTAMO

Desde 100 pesos hasta 50 mil, sobre bóvedas y panteones, alquileres, automóviles y camiones, hipotecas, casas y solares. Exijo mucha reserva.

J. LLANES. SITIOS 42

TEL. M-2632

355 2 enero 8

HIPOTECAS

¿DESEA USTED COLOCAR SU DINERO EN HIPOTECAS?

LLAME AL M-9244

Necesita usted dinero, llame al M-9244. Pregunte por Nonell. Haga sus escrituras en esta Notaría. Calle Cuba 25, altos. 636 4 enero 19

DOY DINERO PARA FABRICAR. Convertimos su casa antigua en moderna, fabrique su solar, viva casa propia, doy facilidades de pago, Eugenio Cosculluela, arquitecto. Oficios 30, altos, teléfono M-1625.
580 4 enero 14

DINERO PARA HIPOTECAS Todas cantidades. Interés módico. Reserva. Rapidez. Son prestamistas honrados y considerados. No pretenden quedarse con las propiedades. Infanta 43 D. U-1302. De 12 a 8. Informa, señor Llenín.
267T 2 enero 10

DINERO para hipotecas al tipo más bajo de plaza, en todas cantidades, con la mayor reserva y prontitud. Miguel F. Márquez, Empedrado 16, altos, esquina a Cuba.
2102 indef. 1 Sep.

Para el Hogar

Comidas a domicilio

GALIANO 93 ALTOS; REPARTIMOS abundantes variadas comidas; uno 60 centavos; dos un peso; positivamente artículos primera. Española; criolla. Visite nuestra cocina moderna; comedor $18.00; convénzase probándola hoy. M-1307.
11992 Enero 30

MONTE 477 ESQUINA A ROMAY; se sirve comida a domicilio a corta y larga distancia. Hora fija y variación diaria. Española y criolla a los precios siguientes: una persona, 60 centavos; dos, 90 centavos; tres, $1.30; cuatro, $1.50. Teléfono M-6795.
12610 Enero 30

Reparación de Muebles

SE ARREGLAN MUEBLES "EL ARTE"

Taller de reparación y reconstrucción de muebles, envases y embarques. Especialidad en pinturas, barnices y tapicería. Calle 1 número 69, casi esquina a Calzada, teléfono F-2312.
6160C 15 enero 15

REPARACION MUEBLES CASA Pardo, U-5761. Barnices muñeca fino, esmaltes, Duco, decoraciones, pinturas mimbres a vapor, dorados, tapicerías, azogamos lunas, reformamos y envasamos muebles, garantizamos nuestros trabajos. Precios baratísimos. San Rafael 130.
6171C 18 enero 18

Para las Damas

ESPECIALIDADES

EXCEMICIDA DE MADAME SENtoure, maravillosa pomada francesa, infalible para excemas, herpes, peoriasia, granos, fístulas. Poderoso específico para llagas, úlceras crónicas. Curas asombrosas. Venta Sarrá, Johnson, Taquechel. Depósito Máximo Gómez 412. Dr. Moriet.
G_8 Ador Indf.

Masajistas

CABALLEROS: $2 COSTARA SU MAsaje por masajista del Hospital Mercedes. Tratamientos: reumatismo circulación, nerviosos y reeducación muscular. Cuida enfermos de noche. Refugio 51. Tel. M-2418.
14218 22 ene 22

Sombrereras

DOLY, EXPERTA SOMBRERERA, limpia y reforma sombreros, confecciona el tipo que se le sugiera y copia modelos franceses, desde $2.50. San Rafael número 45, esquina a Manrique. Más detalles, A-1487.
15225T 30 ene

PELUQUEROS

SEÑORAS Y CABALLEROS

Juan Molina ofrece sus servicios de peluquero a domicilio. Uno, $0.60; tres, $1.50. Avisos, A-4478. Especialidad en el masaje facial y buen trato a los niños.
7001C 1 enero 16

Zapateros

"EL PENSAMIENTO" Calzado a medida; hecho a mano. Especialidad para pies delicados o defectuosos. Pasamos a domicilio. No cobramos el lujo. Calzada del Cerro 771. (Frente a la Iglesia). Telf. I-6157.
4959T 18-17 enero

Modistas

MODISTA: SE HACEN VESTIDOS Y abrigos de señoras y niñas, por los últimos figurines. Telf. FO-1610.
últimos figurines. Telf. FO-1610. Reparto La Sierra. Tercera entre 6 y 8.
906 6 enero 21

Varios

ABRIGOS DE SEDA

Tenemos más de 300, todos forrados con raso y piel a

$6.98

ABRIGOS DE SATIN MUY FINO forrados con raso y piel a

$4.50

ABRIGOS DE PAÑO

hechuras a la última moda a

$4.98

Pedidos al interior 50 cts. extra para flete. Liquidamos grandes lotes de vestidos de seda, holán y warandol a precios de verdadera ganga. Toda nuestra mercancía es fresca; confeccionada según los últimos modelos. Nuestra casa es la más antigua en Cuba dedicada a este giro.

"CASA GONDRAND"

Amistad 52 entre Neptuno y San Miguel.—M-3828.
7016-C 3 F 2

MANTONES DE MANILA: MANtillas; peinetas españolas; trajes típicos de todas naciones; pinturas, maquillajes para artistas de teatro y de cine. Alquiler de disfraces para carnaval, de todas clases y estilos, los alquila PILAR, Virtudes 28, entre Aguila y Amistad. Teléfono: M-9392.

FUERA CANAS. OBTENGA UN hermoso color negro o castaño usando "La Favorita", tintura instantánea y vegetal a base de Quina. Estuche $1. De venta en boticas y sederías. Depósito: Peluquería PILAR, Virtudes 28. Teléfono M-9392.

CORTE DE PELO A SUS NIÑOS por expertos peluqueros, estilo americano y francés. Niños: 50 centavos. Niñas, modelo "Garzón" niños "Juana de Arco", 50 centavos. Señoritas: 80 centavos. Peluquería PILAR, Virtudes 28. Teléfono M-9392.

PILAR: PELUQUERIA DE SEÑOras y niños. Peinados $1. Masajes, 50 centavos; manicure, 50 centavos; lavado de cabeza, 50 centavos; teñido del cabello, desde cinco pesos. Trenzas, moños postizos, cabello. Virtudes 28. Teléfono M-9392.
14740 25—25 Enero

Para las Damas

Varios

PIELES

Se arreglan y reforman. Neptuno 139, altos. Teléfono U-5473.
13354 15 dic 14 ene

SENOS

Desarrollo o restauración por nuevo tratamiento de uso externo. Conserve la lozanía del seno y la suavidad del cutis con los productos "Emegé". De venta La Casa Grande, La Dalia, Prado 106, y La Filosofía. Consultas confidenciales por correo o teléfono. Mlle. Emegé. Industria 57. Teléfono M-9513.
14946 28 enero 12

INSTITUTO DE SALUD

Academia de cultura física para señoras. Sistemas creados por científicos para el organismo femenino. Gimnasia dirigida por profesora, mañana y tarde.

CALISTENIA, MASAJE, GIMNASIA CORRECTIVA

El ejercicio científico proporciona buen cuerpo, agilidad, excelente salud, elimina la obesidad, cura el estreñimiento, dispepsia, insomnio, des nutrición y otros muchos trastornos físicos. La gimnasia correctiva se emplea para las curvaturas anormales de la columna vertebral, calcificación de las articulaciones y anemia profunda. Consultas de 4 a 7 p. m. Lealtad 40. Telf. M-6305.
12493 4 E 30

Enseñanzas

Academias y Colegios

"Academia Morales"

DIRECTORES: CARLOTA MORALES DE GUTIERREZ, FEDERICO GUTIERREZ ALBERDI.

Clases diurnas y nocturnas. Primera y Segunda Enseñanza. Clase de Comercio, Ortografía práctica, Aritmética, Teneduría de Libros, Taquigrafía Orellana, Pitman; Inglés, Telegráfía y Mecanografía, Mecanografos en un mes enseñándoles toda clase de trabajos de oficina y distintos sistemas de máquinas de escribir. Pupilos, medio y tercio pupilos y externos.

AVENIDA MENOCAL 102 ESQUIna A SAN RAFAEL.

Teléfono U-3756.
6183 C 20 Enero 20

ACADEMIA "MANRIQUE DE LARA"

Comercio, Bachillerato, Primera enseñanza e idiomas. Internado para varones. Medio internos y externos de ambos sexos. La Academia mayor de la Habana, 12 años de fundada. Cientos de graduados empleados por nosotros en Bancos, Notarías y casas de comercio. En breve tiempo preparamos a nuestros alumnos para trabajar de Mecanógrafos, Taquígrafos y Tenedores de Libros. Clases día y noche. Prospectos e informes por correo o por teléfono, CUBA 58. Telf. M-2766.
6224 29—29 En

Sistema Machado

ACADEMIA NACIONAL

Primero y único Método Nacional de Corte y Confección Parisién Sistema Machado» que se halla inscripto y registrado con arreglo a la Ley en nuestra República. Clases diarias de Corte y Confección Parisién. Sombreros finos. Modelos franceses y toda clase de labores. Enseñanza perfecta, práctica, rápida, fácil y moderna. Señoras, señoritas: no aprendan por métodos anticuados. Lo moderno se impone; no se dejen engañar por anuncios de sistemas antiguos. ¿Desea usted aprender el Corte y Costura pronto y bien? Venga a esta Academia. La autora y propietaria de este moderno METODO le garantiza su enseñanza en dos meses con el Título de Profesora. Corte especial y trabajos manuales para las Escuelas Públicas. Curso especial por correspondencia, garantizándole la enseñanza por este modernísimo método nacional, Unico Método completo que cuenta con Patrones y Modelos modernos y claras explicaciones. Se vende el nuevo METODO Nacional. Ultima creación de la moda actual. El más moderno fácil de aprender, estudiando este valioso método en su casa se aprende el Corte y Costura en dos meses. Se remite a cualquier pueblo de la República. Pida informes a su Autora y Directora General,

SRA. FRANCISCA MACHADO

Lealtad 117, altos, esquina a San Rafael.—Habana.
6220C 31 enero 31

MECANOGRAFIA: $2.00. HAGASE mecanógrafo en breve tiempo. Clases diurnas y nocturnas. Trabajos de oficina. Academia Mercnatil, Luz 22. Telf. A-9621.
607 4 enero 19

Enseñanzas

Academias y Colegios

ACADEMIA SISTEMA PARRILLA Profesora, Remedios Lastra, Muralla 18½, altos, Telf. M-4001. La única que no ofrece enseñar en dos meses, sino en el tiempo más rápido que necesite la discípula para saber bien el corte, costura, corsés y toda clase de labores Sistema Parrilla.
394 3—13 En.

Gran Academia Comercial de Idiomas, Taquigrafía y Mecanografía. Unica premiada en el concurso Profesional celebrado el 28 de Mayo de 1922. Colegio elemental y superior. Director: Luis B Corrales Loma de la Iglesia de J del Monte, Teléfono I-2490 Clases de día y de noche Internos En todas las librerías y en esta Academia se vende la única Aritmética Mercantil, práctica, con problemas de Teneduría de Libros Más útil y más barata que se conoce
B-1708 Indf. 1 Ag

ACADEMIA MERCANTIL

Clases individuales colectivas o por correspondencia, de Teneduría de Libros. Cálculos mercantiles, Contabilidad superior por experto contador. Taquigrafía Pitman; Inglés; Ortografía; Mecanografía, $2. Enseñanza práctica garantizando éxito. Cuota módica. Luz 22. Teléfono A-9621.
14757 27—11 Dic.

COLEGIO "SAN ALBERTO"

Primera y Segunda Enseñanza. Comercio, 17 número 233. Vedado. Teléfono F-5594. Ingresos Comercio e Instituto. Repaso de lecciones oficiales de éste. Clases particulares después de las 4. Pida reglam nto.
6165 Ind. 16 ene 15

COLEGIO SAN ELOY

Pupilos desde $18.00 al mes. Primera Enseñanza, Preparatoria Bachilleratos, Idiomas y Comercio. Se admiten internos, medio internos o externos Calzada del Cerro No. 620. Habana. Telf. I-6002. Pida prospectos.
G_6200 25 E. 24.

ACADEMIA "GRECIA"

$5 todas estas asignaturas: Inglés, Taquigrafía, Mecanografía, Aritmética y Gramática. Clases de Aritmética y Algebra a domicilio; diez años de experiencia. Programas oficiales. Luz 55, A. Telf. M-4571.
273 2 enero 8

Academia de inglés "ROBERTS"

MALECON 21

Las nuevas clases principiarán el día 2. Clases nocturnas $6.00 mensuales. Clases particulares por el día en la Academia y a domicilio ¿Desea usted aprender pronto y bien el idioma inglés? Compre usted el METODO NOVISIMO ROBERTS, reconocido universalmente como el mejor de los métodos hasta la fecha publicados. Tercera edición, pasta $1.50. B1403 Indf. Jun 6

ACADEMIA MUSICAL MANTICI. Incorporada Conservatorio Valls. Violín. Piano, Mandolina. Clases domicilio y Academia. Profesorado: señora G. Mántici, señor G. Mántici, señorita Mántici. Telf. U-4297.
568 4 febrero 4

GRAN ACADEMIA DE CORTE Nacional

SISTEMA "SERRA"

Damos títulos de profesoras en un mes. Admitimos pupilas y medio pupilas. Clases por correspondencia, día y noche, domicilio. Vendemos el valioso método Serra. Lealtad 32. M-6846. Paquita Serra.
7017C 4 febrero 4

GRAN ACADEMIA COMERCIAL. Enseñamos inglés, mecanografía, teneduría, taquigrafía, preparatoria, etc. Director, doctor Loreto Serapión. Gervasio 116, altos. Telf. U-3032.
268T 2 enero 17

Profesores

PROFESOR DE INGLES, TIENE ALgunas horas disponibles para dar clases a domicilio. J. H. Bosch. Teléfono F-2597.
15177 30—14 En.

PROFESORA FRANCESA, EXPERImentada en su enseñanza, sistema rápido y fácil. Clases colectivas e individuales. Garantiza conversación en corto tiempo. Referencias inmejorables. Campanario 1, segundo piso. Telf. A-3190.
1055 7—22 En.

SEÑORITA INGLESA DESEA DAR dos horas de clase de inglés, en cambio de habitación y comida. Prefiere el Vedado, con buena familia cubana. F 5119.
14579 26—8 Enero.

SEÑORITA INGLESA DESEA VIVIR con buena familia cubana para enseñar inglés y francés. Preferiría ir a Camagüey. Escribir a Miss Bliss, Dep. 11, Echeverría, Calzada y G. Vedado.
14676 26—8 Enero.

PROFESORA FRANCESA

Graduada de la Universidad de París

Da clases de Francés y Literatura a domicilio y en su Academia. Calle 4 número 253 entre 21 y 27. Vedado. Telf. F-2658.
E-1862 Indf. 1 Sep.

PROFESORA DE INGLES DE LONdres, Inglaterra con gran experiencia. También prepara para bachillerato. Tiene horas disponibles para clases. Alice Anbrey; Calle H 184; Vedado. Tel. F-3879.
C 6201 25|24 En

PROFESORA DE INSTRUCCION Superior y Elemental, con buena práctica y magníficas referencias, se ofrece para dar clases a domicilio. Avise al teléfono U-1473.
7025C 6 enero 11

Enseñanzas

Profesores

PROFESORA CANADIENSE DA CLAses particulares de inglés. Prepara para exámenes del Instituto. Tiene título experiencia y referencias. Mary Crisp. U 1508.
14535 26—16 Enero.

PIANO Y SOLFEO, SEÑORITA DA clases en su casa y domicilio. Precios módicos. Enseña piezas si lo desean. Exámenes para graduarse. Teléfono U-3108.
14387 24 8 Enero.

BAILES. WILLIAM. M-3643 Tango a domicilio, 3 personas, $40. Todos bailes salón, clases hasta dominarlos todos juntos, $10. Son, danzón, $5. Bailes españoles, castañuelas, bailes teatrales. Casa particular. M-3043.
788 6 febrero 6

PROFESORA INGLESA

Tiene algunas horas libre. Inmejorables referencias. Llaven al Teléfono F 5119.
14578 26—8 Enero.

PROFESORA DE LONDRES GRAduada, tiene mucha experiencia en Habana, da clases de inglés en su casa o a domicilio. Nora Fiddy, Baños y 27. Vedado. Telfs F-6233 y F-6534.
13109T 13 ene 13

INGLES

Enseñado por Profesora americana sorprendentes resultados en pocas semanas. El discípulo leerá, escribirá y hablará el inglés en breve tiempo. Lecciones a domicilio también. Miss Kapan, Edificio Granada, San Rafael 14 y medio, Dpto. 402. M-8005.
14372 24 24 Enero.

SEÑORITA INGLESA DESEA VIVIR con buena familia cubana para enseñar inglés y francés. Preferiría ir a Camagüey. Escribir a Miss Bliss, Edificio Echevarría, Departamento 11. Calzada y J Vedado.
14676 26 enero 8

INGLES: TENEDURIA: TAQUIGRAfía (inglesa y española); Mecanografía; Ortografía; Matemáticas; Dibujo lineal y mecánico. Enseñanza a domicilio por el Prof. Francisco Heltzman, Reina 30 altos. Honorarios: 11 pesos mensuales. Se darán más informes por escrito o personales.
14102 21—21 Enero.

PROFESORA DE PIANO Y SOLFEO graduada en el Conservatorio Orbón se ofrece para dar clases. Para informes llame al M-7419.
452 3—13 En

PROFESORA DE INGLES, CON MUcha práctica y excelentes referencias, se ofrece para dar clases individuales en su casa y a domicilio. Precios módicos. Informan: Telf. A-9948. 546 4—9 En.

PROFESORA DE PIANO, TEORIA Y Solfeo, incorporada al Conservatorio Orbón, da clases a domicilio. Precios convencionales. Egido 55, altos. Telf. A- 7371.
514 4—4 Feb.

PROFESORA DE PIANO Y SOLFEO graduada en Europa da clases en su domicilio, fuera del mismo. — Santa Catalina letra H entre San Pablo y Auditor. Teléfono A-1667.
451 3—18 En

PROFESORA, CLASE EN MI CASA y a domicilio. Primera enseñanza y preparatoria Escuela del Hogar. Especialidad en niños no estudiosos. Teléfono M-7793. 7012C 2 ene 11

SEÑORITA MAESTRA

Graduada en la Escuela Normal, con mucha práctica y métodos modernos, se ofrece para dar clases a domicilio. Enseñanza elemental e ingreso en la Escuela Normal, Instituto y Escuela del Hogar. Precios convencionales. Doy referencias. Teléfono I-1556. 219 2—10 En.

ARITMETICA Y ALGEBRA

Profesor especializado en la preparación de esas asignaturas, para el Instituto y Normales, con inmejorables referencias, da clases particulares. Sr. Núñez. Telf. M-2111. Para más informes: llame de 5 a 6.
15312 31—15 En.

CLASES INDIVIDUALES DIA Y noche. Teneduría, aritmética, caligrafía, redacción, todo $5.00 mensuales, Inglés, Taquigrafía Pitman, mecanografía ortografía, 5 pesos. Diploma y empelo final. Profesor Tizol, Belascoain 195. Tel. M-1803. Pida folleto.
13725 18 17 Ene.

Miscelánea

De Interés General

Se pagan diez centavos por cada ejemplar limpio y en buen estado de "Crítica" del 14 de este mes. Remítalo por correo con su dirección para enviarle el giro correspondiente o llévelo de 2 a 3 p. m. a Chacón, 17, altos.

Pérdidas

SE DESEA SABER EL PARADERO de Domingo Torres; lo solicita su hijo Manuel Torres. Dirigirse a Monserrate número 109.
826 6—9 En.

PERDIDA: EL DOMINGO 5 DE ENEro, un lacito de platino y brillantes, en el Vedado, trayecto desde la iglesia, en 19 y J, hasta la Clínica de Bustamante. Se gratificará a la persona que lo devuelva en F esquina 15, Vedado. 1011 7—10 En.

FOLLETIN 25

MANUEL MENENDEZ VALDES

Siete Meses Condenado a Muerte

nea negra. Son los bosques inmensos de la América del Sur, bañados por el mar. Al mediodía, los árboles gigantescos se precisan en toda su extensión, el panorama es sorprendente: el mar no tiene por límites peñas ni rocas, sino un lecho de verdor, de árboles, de lianas, de musgo, que avanza flotando hacia él. No vamos directos a Cayena, la capital de Guayana, sino que enfilamos el río Maroni, que separa la Guayana francesa de la holandesa. Por eso no vemos casas ni pueblos, sino bosques inmensos que bordea el buque. El Maroni es un río caudaloso, como de cuatro veces el Ebro, de mucho calado, pues el Duala, de ocho mil toneladas, va cerca de las orillas admirablemente. Divisamos entre los árboles, de vez en cuando, las chozas de los indios y también alguna que otra piragua pescando en el río. El aspecto de los indios es horrible: la boca muy grande, medio desnudos, la cara muy ancha y la mirada muy triste. En cambio, las mujeres son muy fea de cara; pero flexibles y esbeltas de cuerpo.

A las cuatro de la tarde se descubre sobre el río un gran tinglado de madera: es el muelle de Saint Laurent du Maroni; poco rato después el Duala atraca y echa amarras a proa y popa, que le dejan sujeto a tierra. Por fin, llegamos a nuestro destino después de dieciocho días del viaje más espantoso que ser humano puede suponer.

Tan pronto como el buque atracó, se dispuso el desembarque y, de igual forma que al entrar, salimos a los tinglados y de cuatro en cuatro nos llevaron a las dependencias de los forzados a través de las calles del pueblo, que salió en masa de sus viviendas para recibirnos. Negros, negras, indios y mestizos, forzados antiguos y guardianes de todas las calañas nos saludan y celebran con regocijo la llegada de carne fresca, para explotarla, oprimirla, violarla y matarla.

DETALLES CONOCIDOS

Ya sabía yo lo que era el presidio de la Guayana. En los presidios franceses, por viejos penados, me había enterado del bárbaro régimen del penal. Sabía lo difícil que era evadirse con éxito. Conocía el clima horrible, que quebranta la salud más firme. No olvidaba que los hombres que allí entran no vuelven a sus hogares.

En la Guayana francesa hace un calor insoportable todo el año, pues está cerca del Ecuador. Todos los días invariablemente, con exactitud matemática, cae un chaparrón formidable, que no ocasiona inundaciones y desbordamientos gracias a la gran permeabilidad del suelo. Cesaba la lluvia, que suele durar una hora, vuelve el ardor asfixiante, producido por la evaporación del agua, y forma una atmósfera abrumadora, origen de terribles fiebres.

También sabía que enormes selvas separan la Guayana de los países habitados, cortadas aqu

ACTUALIDAD ESPAÑOLA

EL "CINE" Y EL IDIOMA

Por Rafael Suárez Solís

Bajo este mismo título comenta "El Sol", de Madrid, los recelos que en varias Repúblicas de América despierta el cine hablado. Señala las protestas de Cuba y de México, principalmente. "Algunos países, como el Brasil—dice—, tienen en estudio la cuestión, y es nada menos que la Academia de la Lengua brasileña quien resolverá naturalmente en favor del idioma portugués, aunque no podemos imaginar por qué medios razonables un organismo culto puede oponerse al desarrollo de un elemento de cultura sin contradecirse".

Copio estas frases por cuanto ellas encierran un pensamiento expuesto por mí otras veces cuando trataba de explicarme las razones que inspiran la detracción del cine hablado en inglés. Dije entonces—y repito ahora—que comprendo el desagrado de una película hablada en inglés para quien no sepa inglés. También para quienes les guste más el cine silencioso, o el cine con ruido, pero sin palabra. Yo me encuentro en este caso. Lo que no encuentro son razones culturales, patrióticas, para oponerme al cine hablado. El inglés es un idioma culto. Además, una lengua de obligatoria enseñanza en los planteles oficiales, de acuerdo con las conveniencias políticas y económicas del país. El miedo a la penetración política del idioma es pueril aplicada al cine como instrumento. Creo, por el contrario, que si ese es un peligro ha disminuído considerablemente su eficacia al hacerse hablado, ya que limita sus medios de comprensión y simpatía. El cine mudo era más elocuente por ser más comprensivo. Una película tendenciosa tenía entonces todas las posibilidades de demostración, penetración y claridad.

Yo no he creído nunca en la intención "colonizadora", "conquistadora" de los fabricantes de películas. Cuando apelaban a denigrar países extranjeros se conducían, simplemente, con esa torpe visión de los ignorantes que ponen en todo lo típico extraño una sospecha de barbarie. Buscan en lo genuino un elemento de visualidad, de exotismo, grato a los que se creen instalados definitivamente en la cultura por el hecho de vivir las conductas "standard". Ignoran que el hábito no es la civilización. Levitas y automóviles abundan en tierras salvajes de Africa, como existen salvajes en todos los países marcados en la geografía con los colores del progreso. Aquí mismo, en la Habana, nos reimos de los yanquis que lucen por las calles sus trajes divertidos de deportistas como si fueran prendas o adornos de indios montaraces. Nos hacen el efecto que a ellos habría de causarles un charro por las calles de Nueva York. Es una manera simplista de juzgar por las apariencias, que se da en la vía pública como en la pantalla o en la escena. Recuerdo una tarde en la calle de Alcalá, de Madrid, la impresión causada por un inglés tocado con un casco de lona, mientras la gente no paraba mientes en una lagarterana vestida con los trapos de colorines característicos. Mujer que, en una calle de Londres, hubiera interrumpido el tránsito.

"El Sol" replica a los temerosos de penetración por el idioma con argumentos empleados por mí en otras ocasiones. Puesto que España, Hispanoamérica y las agrupaciones en otros países de personas que hablan en español aseguran un mercado numeroso cualitativa y cuantitativamente, inténtese la producción de películas habladas en español. El pleito sólo tiene verdadera importancia como competencia industrial. ¿Se puede competir? Pues compítase. La razón es de peso, y de pesos. Tanto, que lo que los españoles o los hispanoamericanos no hagan en tal sentido se exponen a que también lo hagan los norteamericanos. Ya lo están haciendo. Industriales antes que imperialistas, contratan compañías enteras de comedia en España—primero la de Catalina Bárcenas, ahora, según el cable, la de Lola Membrives—para llevarlas a impresionar películas españolas en Hollywood. A la hora del negocio demuestran olvidarse de esa intención que por aquí creemos presente en todas sus determinaciones: la penetración subrepticia, el imperialismo yanqui. No les importa la impresión que sus películas hagan en el sentimiento nacionalista de los públicos, sino la que hagan en sus bolsillos. No vienen en busca de súbditos, sino de dólares.

Así, el argumento candoroso de que "lo menos que a quienes vienen en busca de dinero es que aprendan el idioma español" ellos mismos—los productores norteamericanos—lo destruyen... aprendiéndolo. O contratando artistas que lo sepan. Lo que conviene ahora es que las películas hechas por artistas de habla española sean tan buenas como las hechas por artistas de idioma inglés. Si no lo son habremos de lamentar no saber inglés los que no lo sabemos. Sufriremos la consecuencia lógica de la peor situación en la cultura. Porque se demostrará que el idioma no lo es todo. Ni es más patriota el que conoce nada más su idioma. Aquello de hablar "patrióticamente mal" las lenguas extranjeras es un consejo a medias. Eca de Queiroz no recomendaba ignorar lo extraño, sino saberlo con acento propio del que lo aprendía. Saber inglés como un inglés, y hasta pensarlo en inglés, podrá ser un peligro. Un vago y relativo peligro. Saberlo y pensarlo con acento español lejos de ser un peligro es un arma de defensa. Sobre ser un instrumento de cultura. Saber español y saber inglés es más que saber sólo español, o las matemáticas son un mito. Puede no saberse nada en ninguno de los dos idiomas; pero, por lo menos, se conocen dos idiomas. Con lo que salen ganando hasta los tontos; porque así son doblemente tontos.

Y perdónenme si apuré demasiado los argumentos contra los detractores del cine hablado en inglés.

FOMENTO Y PROTECCION A LA MARINA MERCANTE ESPAÑOLA EN EL AÑO ACTUAL

El Instituto náutico del Mediterráneo, que acaba de ser creado no tiene nada que envidiar a los mejores del mundo

ESPAÑA DISPONE DE UN PERSONAL MUY IDONEO

En cuanto a los buques se llegará a las cincuenta mil toneladas anuales, fomentando para ello la cooperación

MADRID, Enero 7. (ST.)—Hablando de lo que significará el año de 1930 para la Marina española, especialmente la mercante, el Contralmirante M. García de los Reyes, Ministro de Marina, ha manifestado que lo principal de la labor que desarrolla el Gobierno es dar el debido incremento a la flota mercantil, fomentando en todo lo posible este sector de la actividad nacional. Añadió que el problema tiene dos partes: la que se refiere al personal y la que afecta a material. En cuanto al personal, España posee, a su juicio, un personal náutico completamente idóneo, e hizo notar que el Instituto Náutico del Mediterráneo, que acaba de ser creado, es un organismo modelo que no tiene nada que envidiar a los mejores del extranjero. En cuanto al material, dijo el ministro que tiene preparado ya un proyecto de decreto referente a construcciones para la Marina mercante; proyecto del que dió cuenta en una de las anteriores reuniones ministeriales. En esta reunión se designó una ponencia formada por los ministros de Marina, Hacienda y Economía.

El ministro de Marina se ha puesto ya de acuerdo con el de Hacienda respecto de los asuntos que dependen de este ministerio, y añadió que sólo quedan pendientes de resolución algunos detalles a ultimar con el ministro de economía. Este proyecto trata, como ya se ha hecho público, de llegar a las 50.000 toneladas anuales. Antiguamente, para 20.000 toneladas anuales se habían consignado ocho millones de pesetas; pero el señor García de los Reyes cree que este aumento de construcción no determinará un sacrificio por parte del Estado. Para llegar a las 30.000 toneladas restantes, el Gobierno se propone fomentar la cooperación privada, sin que el Estado tenga más que intervenir a título de cooperador. A este fin responde la creación del Instituto de Protección de la Marina Mercante, que no es otra cosa que la reorganización de la Dirección general de Navegación, la cual tendrá tres enunciados, que tomarán a su cargo la Caja de créditos marítimos, la concesión de primas a la navegación y la cancelación de quebrantos. "Es propósito—dijo el ministro de Marina—cancelar rápidamente los mencionados quebrantos. Ello permitirá, además, hacer desaparecer el actual impuesto que grava por este concepto cada tonelada; de forma que desaparecerá el impuesto transitorio que existe para la cancelación de tales quebrantos, y en su lugar se creará uno nuevo, de carácter fijo, que se establecerá por cada persona que embarque o desembarque en puerto español, y por cada tonelada de carga o descarga, afectando tal impuesto lo mismo a los nacionales que a los extranjeros. La recaudación que en Hacienda se obtenga por este concepto pasará al Instituto de Protección de la Marina Mercante para engrosar estas construcciones".

Dijo también el ministro de Marina que las primas a la navegación serán objeto de revisión, ya que es imprescindible, puesto que desde el año 1909 venían sin hacerse y en la última ley sobre este asunto se determinaba que tal revisión se hiciera cada dos años. En la actualidad resulta impropia.

URGEN MEDIDAS PARA LIQUIDAR LA EXPOSICION

Sevilla, de igual modo que Barcelona tiene ese problema

SITUACION DIFICIL

Iniciadas las gestiones en pro del auxilio del Estado

SEVILLA, Enero 7. (ST.)—Con el anuncio de que el Ayuntamiento de Barcelona va a hacer un empréstito de cincuenta y dos millones de pesetas para hacer frente a los cuantiosos gastos y deficit de la Exposición de Industrias la Comisión Permanente de Sevilla ha vuelto a tratar de la situación, semejante a la barcelonesa, que creará en esta ciudad la liquidación de la Exposición Ibero-Americana. En la reunión Comisional el teniente alcalde señor Caravaca expuso la urgencia de una solución amplia y apropiada, ya que la ciudad puso generosamente su economía al servicio de altos intereses nacionales, en bien de la raza.

Pero a pesar de los auxilios del Estado, el esfuerzo de Sevilla ha sido superior al que normalmente permitían sus recursos económicos, y es evidente el planteamiento del problema de liquidación. Barcelona—aunque son otras sus circunstancias—también tiene planteada idéntica cuestión, y ya ha iniciado gestiones para conseguir el auxilio del Estado La Unión de Municipios Españoles, entendiendo que era justo que el Estado auxiliara a Sevilla y Barcelona, ha tratado y entendido la cuestión con alteza de miras. Hay, pues, un estado de opinión favorable a la equitativa solución de la demanda formulada por el señor Caravaca, y cabe esperar el más completo éxito de las gestiones que la Comisión del Ayuntamiento de Sevilla realizará en Madrid. Aquella ciudad, de espléndido porvenir, del que no cabe desconfiar, afrontaría serenamente cuantos problemas le plantee la liquidación del Certamen, y, como siempre, estaría dispuesta a la liberal contribución de sus recursos, pero justo es que el Estado auxilie a Sevilla en el cierre de cuentas de los gastos hechos para el mejor y más brillante resultado de la Exposición, de España e Iberoamérica, de la que Sevilla fué marco.

PEPIN RODRIGUEZ

Ayer tuvimos el placer de recibir la visita del señor José Rodríguez, el popular gerente de la fábrica de tabacos "Romeo y Julieta", quien acaba de regresar de su acostumbrado viaje veraniego a Europa.

"Pepín" Rodríguez, como por su espíritu franco y archisimpático le llaman cariñosamente sus amigos, entre los cuales nos contamos, viene saludable, rozagante, animoso, cual si emergiese de las aguas de Juventa.

Como de la casa tenemos a "Pepín" Rodríguez por lo vinculado que siempre ha estado a nosotros, y su visita nos ha sido sumamente grata, segunda patria, el tibio invierno de respira optimismo.

Reiterámosle nuestro efusivo saludo y el deseo de que pase en Cuba, su segund apatria, el tibio invierno de que viene a disfrutar.

La Actualidad Gráfica Diaria de España

MADRID, Dic. (ST.)—El director general de Enseñanza Superior, Sr. Allué Salvador, acompañado de las autoridades, en el acto de la inauguración de las escuelas "Joaquín Costa".

ESPAÑA SERA CONSULTADA RESPECTO A LA CONFERENCIA SOBRE EL DESARME NAVAL QUE SE EFECTUARA EN LONDRES

Los países que asistirán a la conferencia redactan un Pacto Mediterráneo que será presentado a la conferencia

LAS POTENCIAS QUE GARANTIZARAN SU CUMPLIMIENTO

El presidente Hoover dió ayer su despedida oficial a la delegación americana que asistirá a la conferencia

PARIS, Enero 7. (AP).— Los representantes de los gobiernos interesados se dedicaban esta noche a redactar un Pacto Mediterráneo de no agresión y mutua garantía que será sometido a la conferencia naval del desarme, y se espera que la idea se verá coronada por el éxito.

España está vitalmente interesada en el Pacto y será consultada constantemente acerca de sus provisiones. Francia e Italia, como es natural, son las dos potencias principalmente interesadas, no siendo menor el interés de la Gran Bretaña por la necesidad de mantener abierta la ruta comercial oriental hasta el Canal de Suez.

La importancia que Francia y otras potencias conceden al Pacto del Mediterráneo será causa de que las obligue a invitar a España a la conferencia de Londres, al menos para que intervenga en los aspectos políticos del Pacto.

Los planes que se han formulado hasta ahora requieren que el pacto sea menos rígido que el acuerdo de Locarno, que garantiza la paz en el Rhin, y algo más preciso y más fuerte que el pacto de las cuatro potencias negociado en la conferencia de Washington, que aseguró la paz en el océano Pacífico entre los Estados Unidos, la Gran Bretaña, Japón y Francia.

El pacto del Mediterráneo que se ha concebido omite el nombre de potencias que garanticen especialmente el cumplimiento del mismo y hace que las garantías sean recíprocas para todas las naciones signatarias.

La falta de inteligencia que ha existido hasta ahora acerca de las obligaciones de las potencias bajo el propuesto tratado Mediterráneo ha sido debidamente aclarada, según se cree.

La Gran Bretaña sabe ya que no ha de ser llamada a garantizar la paz en el Mare Nostrum y comprende que el Pacto es solo de no agresión.

WASHINGTON, Enero 7 (AP).—El presidente Hoover despidió hoy a la comisión norte americana a la conferencia naval de Londres, dirigiendo al mismo tiempo una apelación al pueblo de los Estados Unidos para que tenga paciencia y ánimos, y se abstenga de criticar mientras duren las importantes negociaciones.

Con el secretario de Estado Stimson a la cabeza los delegados norte americanos y la mayoría de sus consejeros se reunieron hoy en la Casa Blanca, donde almorzaron con el jefe del Ejecutivo. El presidente discutió con los delegados la labor que tienen ante ellos, y les manifestó su esperanza de que obtengan éxito completo.

En un mensaje de adiós dirigido al pueblo de los Estados Unidos, el secretario Stimson explicó brevemente los propósitos de la conferencia, refiriéndose en especial a la oportunidad que se presentará ahora en Londres para reducir aun más la contrucción de acorazados, ya limitados por el tratado de los armamentos de Washington en 1922.

El Presidente declaró también que es preciso que haya cooperación entre el pueblo y la delegación norte americanos, ya que el progreso de la paz mundial descansa por mucho en los hombros de las cinco delegaciones.

Tratando de manera informal de la reunión con los delegados, quienes saldrán el jueves para Londres en el trasatlántico George Washington el presidente expresó su plena confianza en el conocimiento de la comisión de los deseos y necesidades navales de los E. U. agregando que no ha dado a los delegados instrucciones finales, por creer que los meses de estudio que han dedicado a los problemas navales los ha convertido a todos en expertos en los asuntos de que se va a tratar, teniendo la seguridad de que los E U nunca han enviado al extranjero una delegación mejor preparada para la misión que va a desempeñar.

Anticipándose a la pesada tarea que les espera en Londres, donde las sesiones y reuniones se sucederán continuamente, los delegados norte americanos están recreándose todo lo posible antes de partir hacia la capital británica.

ORACION POR EL EXITO

LONDRES, enero 7. (AP). — El Arzobispo de Canterbury ordenó esta noche que el 19 de enero se ore en las iglesias anglicanas de Inglaterra y Gales por el éxito de la conferencia naval de Londres, ya que el fracaso de ésta sería, al decir de aquél «un grave descalabro para la paz del mundo».

La orden del Arzobispo ha tenido un eco en los Estados Unidos, donde también se orará el domingo 19 por el feliz resultado de la asamblea naval.

DESEA EL GOBIERNO DESLINDAR LA SITUACION DE VARIOS ASAMBLEISTAS

De ahí la concesión de un plazo para tomar posesión a los nombrados por derecho propio o por instituciones

VARIOS DIJERON QUE RECHAZARAN LOS PUESTOS

Las vacantes resultantes de haberse hecho elecciones imposibles, como la de Unamuno, las cubrirá el Gobierno

MADRID, Enero 7. (AP.)—El decreto publicado hoy en la "Gaceta de Madrid", dando un plazo de diez días a los ex-presidentes del Consejo de ministros Senado y Congreso de los Diputados, para posesionarse del cargo de Asambleistas por derecho propio, concediendo un período igual a cuantos otros asambleistas han sido elegidos por las Academias, Universidades, Colegios de Abogados y otras corporaciones para tomar posesión es simplemente una manera de deslindar la situación de algunos asambleistas elegidos por ciertas entidades y para saber si iran los políticos que formaban en los antiguos partidos.

Según las declaraciones de los propios interesados, que acaso pudieran desmentirse más tarde, rechazarán los puestos que se les otorgan por derecho propio los ex-presidentes del Congreso de los Diputados Conde de Bugallal y Melquiades Alvarez, el ex-Presidente del Senado Joaquín Sánchez de Toca, y los ex-presidentes del consejo de ministros José Sánchez Guerra y Marqués de Alhucemas. El Conde de Romanones no ha declarado todavía si irá o no.

Entre los elegidos por el Colegio de Abogados de Madrid, no irán Santiago Alba, José Sánchez Guerra y Eduardo Ortega Gasset, este último con menos motivo que los anteriores por estar reclamado por la justicia española como director de la publicación "Hojas Libres", en el mediodía de Francia, que es un verdadero libelo, donde se publican las mayores atrocidades contra el régimen de Primo de Rivera y contra la familia real española, aderezados los artículos con insultos del más grosero calibre. Tampoco lo hará Santiago Alba, exministro de Estado del último gobierno constitucional que, como se recordará, así que Primo de Rivera dió el golpe de estado en Barcelona, se separó de sus compañeros de gabinete y huyó a Francia.

Otro de los elegidos por varias Universidades es Miguel de Unamuno, elemento adverso al régimen, cuya aceptación del puesto de asambleista es imposible.

Todas estas y algunas otras vacantes las cubrirá el gobierno probablemente con designación de personas pertenecientes a las corporaciones a que pertenecen aquellos.

Por su parte, los mismos políticos que se niegan a concurrir a la Asamblea, dicen que la disposición del gobierno restará el carácter neutral o representantivo que tendría la Asamblea si la integraran los diversos sectores de la opinión española que han sido invitados por el Gobierno a compartir las tareas del organismo consultivo.

LA MAYOR PARTE DE ESPAÑA SUFRE RECIO TEMPORAL

Las vertientes de la sierra tienen un aspecto fantástico

UN FRIO CRUDISIMO

Un puente ferroviario fué partido en dos por una roca

MADRID, Enero 7. (AP).— La temperatura en España ha bajado considerablemente desde los primeros días del año, desencadenándose violentos temporales, sobre todo en el norte de la Península.

En el Guadarrama nieva sin interrupción desde el domingo, presentando las vertientes de la sierra un aspecto fantástico. Los coches que se internaron para franquear los puertos de Navacerrada y del León y dirigirse al Norte han tenido que retroceder, tomando otras carreteras para poder seguir viaje.

Las noticias que se reciben de provincias reflejan la impresión de que el frío es crudísimo. En Reinosa se encuentran tanto la ciudad como el paisaje cubiertos de nieve y el frío es intensísimo. En Teruel nieva copiosamente. En Vigo, la temperatura es muy baja y durante la tormenta cayó una chispa eléctrica que derribó una chimenea en una calle céntrica y concurridísima, no ocurriendo desgracias por un milagro.

De Gerona comunican que llueve copiosamente y que los ríos Ter y Onar están muy crecidos, arrastrando las aguas gran número de árboles y útiles de labranza. El torrente arrastró también una roca que tenía treinta toneladas de peso y fué a parar en los pilares del puente de la línea del ferrocarril, quedando el puente partido en dos. Se evitó una catástrofe ferroviaria gracias a un guardagujas que al darse cuenta del peligro salió al encuentro del expreso de Francia, que, pocos minutos después, había de pasar por el puente.

El guardagujas colocó dos petardos cuya explosión advirtió el peligro al maquinista, el cual, tras grandes esfuerzos logró parar el convoy a unos metros de distancia del puente hundido.

Se ha solicitado una recompensa para el guardagujas por su magnífico comportamiento.

CRECIDA DE LOS RIOS DE GERONA

GERONA, Cataluña, enero 7 AP. Los ríos Ter y Onar, convertidos en torrentes por las fuertes lluvias de los días pasados, han arrastrado árboles y casas de sus márgenes. Una roca de treinta toneladas de peso fué arrancada cerca del puente ferroviario, en Pilares, quedando destrozado aste, al recibir en una de sus bases el tremendo golpe de la peña. Un guardabarreras que se dió cuenta a tiempo de la destrucción del puente, pudo hacer señales oportunas al tren de Francia, que se detuvo a corta distancia. Se pedirá una recompensa para aquel empleado por su rápida e inteligente actuación.

Las temperaturas han sido en gran parte de España menos que lo normal desde principios de año. En todo el Cantábrico las tormentas han causado daños. En el Guadarrama y parte de la meseta central nieva desde el domingo, y las montañas están cubiertas del hielo.

MOVIMIENTO MARITIMO

N. YORK, enero 7, (AP.) — Hoy llegó a este puerto el vapor Siboney, procedente de la Habana.

De Baltimore salió el Gypsum Prince, para Daiquiri.

De Norfolk salió el Crion, para la Habana.

A Nueva Orleans llegó el Newsome, de Santiago de Cuba.

SOBRE EL CHOQUE DE DOS TRENES

Los heridos graves en este accidente ascienden a nueve

SANTA CRUZ DE MUDELA, enero 7. (AP).— Ampliando nuestras informaciones sobre el choque ocurrido cerca de esta estación entre un tren expreso y otro de mercancías, podemos decir que los heridos graves son nueve. Entre ellos se encuentran el camarero del expreso y el conductor del tren de mercancías, Manuel Marcelli. Los heridos restantes permanecen al expreso. Aún no ha podido identificarse el cadaver del jefe del coche restoran.

Será grandiosa la escuela industrial

Comenzaron las obras en la ante-iglesia de Deusto

BILBAO, Enero 7. (AP).— En la extinguida anteiglesia de Deusto, que forma parte actualmente del término municipal de Bilbao, han dado comienzo las obras para la nueva Escuela Industrial a la que se trata de dotar de todos los elementos necesarios, con el fin de hacer de ella una de las mejores de Europa. A los gastos de construcción de la Escuela Industrial subviene el acaudalado banquero vizcaíno don Tomás de Urquijo con la suma de 5.000.000 de pesetas.

FLORES EN LA TUMBA DE ATANASIO RIVERO

M. S. Pichardo las colocó en nombre de la Asn. de la Prensa

Respondiendo a los sentimientos de honro y sincero compañerismo, el Ldo. Manuel Serafín Pichardo, Delegado de la Asociación de la Prensa de Cuba en la capital de España, ha trasmitido a la misma un cablegrama cuyo texto dice:

"Creyendo interpretar sentir asociación hónrome depositar corona flores sobre tumba ilustre periodista Atanasio Rivero".

La Asociación de la Prensa de Cuba contribuyó de modo efectivo al viaje en pos de su curación que realizó a España el gran periodista cubano-español que acaba de rendir su jornada en Madrid y cuya desaparición ha contristado profundamente a cuantos fueron sus amigos, compañeros y admiradores; y el homenaje que el Ldo. Manuel Serafín Pichardo acaba de rendirle depositando sobre su tumba una corona de flores, es fiel interpretación del cariño y la consideración que siempre tuvo entre los miembros de la Asociación de la Prensa de Cuba, de la que era un distinguidísimo asociado.

(POR TELEGRAFO)

HOLGUIN, Enero 7. — DIARIO DE LA MARINA. — Habana. — Los españoles residentes en esta Ciudad y muchos cubanos se asocian al duelo que sufre la familia Rivero, por la desaparición de Don Atanasio Rivero, brillante y celebrado Redactor de las leídas «Comidillas» en el DIARIO DE LA MARINA.

En la colonia española causó sorpresa y pena la muerte de tan preclaro periodista.

González ALVAREZ,
Corresponsal.

OTRO TRATADO DE ESPAÑA, FIRMADO

Ha sido signado el concertado con el Perú sobre arbitraje

MADRID, enero 7. AP. Oficialmente se ha comunicado al Gobierno haberse firmado en Lima el tratado de arbitraje entre España y Perú, siendo igual al ya en vigor con varias Repúblicas americanas. El artículo tercero de todos esos pactos fija que en caso de diferencias entre las Altas Partes Contrastantes, estas se someterán al arbitraje del Papa, y si este no acepta, se le pedirá que designe una persona idónea que lo represente, delegando en ella la función arbitral. El Gobierno de Madrid considera estos tratados una de las mayores y más ventajosas muestras de su labor hispano-americanista.

Para tratar de diversos detalles relacionados con el cambio de la Exposición de Industrias de Barcelona de Universal en Nacional, conferenciaron hoy el General Primo de Rivera, el alcalde de esa ciudad, barón de Viver, y el director del certamen, Marqués de Foronda.

Todo se realizará de la manera más favorable posible para el concurso, que se quiere mantener abierto todo el tiempo que se pueda, dando ocasión al público nacional y al extranjero para visitarlo durante el año actual, según los propósitos del Gobierno.

MADRID, enero 7. AP. El cambio de la peseta bajó nuevamente en el día de hoy, llegando a alcanzar un valor con relación al dólar norteamericano de 13.2 centavos comparado con la paridad oro que es de 19.3 y con la cotización del día dos de este mes que fué 13.3. Aunque los banqueros no han podido determinar todavía la causa de esta flojedad de la divisa monetaria española, algunos creen que las noticias que circularon recientemente acerca de la política, creando una situación de incertidumbre, han contribuido a que se produzca esta reacción desfavorable para la moneda española.

CINCO LOCOS SE HAN IDO DEL MANICOMIO

CADIZ, Enero 7. (AP).— Cinco dementes se fugaron ayer del manicomio provincial de esta ciudad, siendo poco después capturados por la Guardia Civil que los devolvió al establecimiento benéfico.

LOS PROFESORES DE LAS NORMALES

Recomendaciones hechas por la asamblea de profesores

MADRID, Enero 7. (ST.)—Las conclusiones aprobadas por la reciente Asamblea de Profesores de las Escuelas Normales de España, y las que han sido elevadas al Ministro de Instrucción Pública, son las siguientes:

Primera. Que no se modifique la actual estructura de las Escuelas Normales sin que antes se haga una reforma global de todo lo referente a la primera enseñanza.

Segunda. Implantación de las plantillas y sueldos que se indican hasta tanto no sea una realidad el sueldo inicial de 6.000 pesetas más quinquenios de 1,000 pesetas.

Tercera. Se refiere al orden de preferencia que ha de regir en los concursos a cátedras de Escuelas Normales.

Cuarta. Que se levante la prohibición que pesa sobre el profesorado actualmente para dedicarse a la enseñanza particular.

Quinta. Que se extiendan a toda España las residencias oficiales para los alumnos de Escuelas Normales que hoy en día actúan solamente en dos provincias.

La Asamblea acordó, por unanimidad, reiterar su confianza a la actual junta directiva integrada por los profesores de las Escuelas Normales de Córdoba, y además que se encargue de la publicación de la revista de la Asociación.

LOS CLIENTES DE C. JOARISTI

Obsequiados afectuosamente con el almuerzo tradicional

El Sr. Celestino Joaristi, Gerente de la sociedad mercantil 'Celestino Joaristi y Compañía, y Presidente del Centro Vasco, obsequió en los jardines de La Polar, con un almuerzo, a sus numerosos clientes y amigos.

Más de ochocientas personas ocuparon asientos en las mesas, artísticamente decoradas.

Asistieron numerosas damas, entre ellas la gentil esposa del Sr. Joaristi, que fué objeto de rendidos agasajos, así como cuanto vale y significa tanto en el órden social como mercantil, ingenieros, contratistas, industriales, comerciantes y autoridades, quienes testimoniaron su afecto a la sociedad de Celestino Joaristi y Compañía, que con tanto éxito desenvuelve sus actividades en esta República.

Se reveló en la fiesta, que es la ortava anual, la sincera compenetración de españoles y cubanos, teniendo el acto una significación espiritual de suma trascendencia.

Que se repitan esas fiestas es nuestro deseo, ya que ellas vienen a demostrar una vez más las estrechas relaciones de afectos y de negocios entre españoles y cubanos.

UN PERUANO QUE SE HA DESPEDIDO

El director de la guardia civil regresa a su patria

MADRID, enero 7. AP. El general peruano don Pedro Pablo Martínez, acompañado del teniente coronel de sanidad, señor Eduardo Aguilar, visitó esta mañana al general Primo de Rivera, al ministro del Ejército general Ardanaz y al ministro de Gobernación general Martínez Anido, para despedirse de los mismos y agradecer las muchas atenciones que ha recibido por parte del gobierno durante su estancia en España.

El general Martínez y su ayudante se muestran muy complacidos por la acogida que han tenido en España, tanto por parte del ejército como del gobierno.

Antes de partir para París, a fin de embarcar para Lima, el general Martínez, que es director de la Guardia Civil peruana, se someterá al tratamiento del Dr. Asuero.

SANDANDER, enero 7. AP. Se ha verificado el entierro de las víctimas del accidente del autobus cerca de Lerma, cuyos cadáveres fueron traídos a esta ciudad. Presidieron el acto las autoridades y los directivos de las sociedades deportivas, y asistieron familiares y amigos.

Han llegado a Santander seis heridos, ya muy mejorados. Los restantes, aun en Lerma, mejoran también. Se piensa reclamar contra las autoridades encargadas del mantenimiento de la carretera, por el estado de abandono en que la tenían lo cual ocasionó el accidente.

GRAN TIBURON DE CINCO MIL LIBRAS

Es el animal más grande que se ha cogido en el Mediterráneo

BARCELONA, Enero 7. (AP).—En la Playa de Ametilla de Mar, los pescadores han sacado a tierra un enorme tiburón que tiene ocho metros de longitud y 5.000 libras de peso. La sorpresa de los pescadores al ver que entre las redes había un cetaceo de tan grandes proporciones fué grande, como también los esfuerzos que hicieron para sacarlo a tierra. La lucha que sostuvieron con el pez fué terrible y no hubieran logrado su propósito de no ser por el auxilio que les prestaron los tripulantes de otras embarcaciones pesqueras.

Dicen los pescadores de la región que es el animal más grande que se ha cogido en el Mediterráneo.

EL MONUMENTO A CUBA, ACTIVADO

García Kohly envió a Roma la maqueta que representa a Cuba

MADRID, enero 7. AP. El secretario del Comité pro monumento a Cuba y al general Machado, señor Magariño, dió hoy una comida al Embajador cubano doctor Mario García Kohly, los escultores Mariano Benlliure y Juan Cristóbal y de los señores Conde de Gimeno y general Cavalcanti.

En dicha comida se trató de imprimir la mayor actividad a las obras del monumento que se está erigiendo en el Parque de Coches del Parque del Retiro, y que se inaugurará antes del próximo mes de Julio.

El Embajador de Cuba, García Kohly, ha enviado una maqueta a Roma, al escultor Blay, a fin de que haga definitivamente la figura que representará a Cuba.

LO QUE CONTIENE DE INTERESANTE LA GACETA

—Decreto designando a los doctores Angel Arturo Aballí, Nicolás Gómez Rosas y Féliz Hurtado, para que representen a Cuba en el Congreso Médico Latino Americano que se efectuará en México el 12 de Enero de 1930.

—Aceptar la renuncia del Juez Municipal primer suplente del Perico, señor José Luis Lequerica.

—Aceptar la renuncia del Juez Municipal primer suplente del Jíbaro, señor Santiago Gómez.

—Nombrar Juez Municipal de Los Alfonsos al señor Emilio Escalona.

—La Audiencia de la Habana disuelve el vínculo civil que existía entre el señor Alfredo Presas García y la Sra. Rosa Aramburo y Díaz.

—La propia Audiencia también disuelve el vínculo civil que existía entre el señor Pedro Pérez Torres y la Sra. Juana Pantoja y Piñeiro.

—La Audiencia de la Habana disuelve igualmente el vínculo civil que existía entre el señor Antonio de Jesús Puig y la Sra. María Luisa de la Caridad Guasch y Spínola.

GRAN INVENTO DE UN TELEGRAFISTA

Para evitar las catástrofes ferroviarias, la radio-alarma

MADRID, Enero 7. (T.)—En una de las vías del Ferrocarril Vasco Navarro y en presencia de varios ingenieros de la División de Ferrocarriles, se han verificado con gran éxito, las pruebas oficiales de unos aparatos de radioalarma, de que es inventor el distinguido telegrafista español D. Matías Balsera.

Uno de los aparatos consiste en una farola, que, colocada en los pasos a nivel, anuncia con luz roja y potente bocina, la proximidad del paso de los trenes ascendente y descendente.

En virtud de otro aparato colocado en la máquina, dos trenes en dirección contraria y situados dentro de la misma vía quedan detenidos automáticamente, a una distancia de kilómetro y medio, pudiendo comunicar telefónicamente las dos máquinas.

Con estos aparatos, no sólo se evitarán en absoluto los choques, sino que los viajeros podrán, en el transcurso de su viaje, comunicar radiotelefónicamente con las estaciones de tránsito y, por consiguiente, con los puntos de origen y destino.

EN MEMORIA DE CONCEP. ARENAL

Lápida conmemorativa en una calle de Ferrol con su nombre

FERROL, Enero 7 (AP).— Se ha celebrado una gran ceremonia cívica en homenaje a la ilustre escritora gallega Concepción Arenal, descubriéndose una lápida conmemorativa en la calle de esta ciudad que lleva su nombre.

Asistieron al acto representaciones de todas las actividades ferrolanas y se pronunciaron discursos elogiando los escritos jurídicos y enaltecieron la figura de la gran escritora.

Los Argentinos en su Pabellón

SEVILLA, enero 7. AP. Los profesores normalistas argentinos visitaron hoy la Exposición Ibero-Americana, especialmente el pabellón de su país, donde fueron recibidos por el Cónsul y el delegado especial argentinos en el certamen. Los profesores elogiaron el edificio y las instalaciones.

El Ayuntamiento obsequió a los distinguidos visitantes, pronunciando un discurso el alcalde Díaz Molero, expresando la gratitud sevillana por haber sido la Argentina la primera nación que acudió a la Exposición.

M.E.C.D. 2016