SECCION 1ª

MIEMBRO de The Associated Press. Esta queda autorizada para usar nuestros servicios y noticias de información. Hilo directo con New York.

DIARIO DE LA MARINA

EL DIARIO DE LA MARINA es el periódico más antiguo de Cuba. Fué fundado en el año mil ochocientos treinta y dos. Servicios especiales de España.

SECCION 1ª

AÑO XCVII.—NUM. 352 Acogido a la franquicia postal LA HABANA, JUEVES, 19 DE DICIEMBRE DE 1929.—SANTOS NEMESIO Y FAUSTO TIEMPO PARA HOY:— Variable EJEMPLAR: 5 CENTAVOS

NUEVAS CARTAS DE LAKIN HAN SIDO LEIDAS EN LA COMISION SENATORIAL

FRANCIA DISPUESTA A OPONERSE A LA SUPRESION DE LOS SUBMARINOS

ImpresioneS

Entre las resoluciones adoptadas por el primer Congreso Industrial Cubano, figura la recomendación a los señores industriales de que "paguen más altos sueldos y jornales a los empleados y trabajadores."

Recomendación que holgaba, como aquella de la Constitución española del año 12, tatarabuela de la última (q. e. p. d.), que preceptuaba a los españoles el ser justos y benéficos.

Porque el tipo del salario no se rige por la generosidad del patrono, sino por el que adquiere en el mercado, ya que el músculo del hombre, es ahora objeto de cotización como las materias primas.

El industrial moderno puede personalmente tener corazón y ser humanitario, pero la industria moderna está hecha de ruedas dentadas, prestas a tirar la mordida, en cualquier momento, a la carne del trabajador.

Lo que hay que recomendar para no incurrir en ingenuidades es que se mejore la **bolsa del trabajo**; esto es, que se supriman las causas por las que el trabajo no puede adquirir en Cuba una mayor cotización.

Ya provee a ello el Congreso Industrial en la décimoprimera de sus recomendaciones, cuando indica que "se hace necesaria la prohibición de la entrada en Cuba de toda inmigración de más bajo nivel moral y cultural que el nuestro." Y también cuando se declara partidario de "cerrar los subpuertos a la importación, ya que los mismos contribuyen a depauperar todas nuestras actividades mercantiles, industriales, comerciales, marítimas, bancarias, etc."

Esas medidas que recomienda dicho Congreso, indicadas y preconizadas por este periódico desde hace luengos años, y otras análogas, elevarían los jornales y proporcionarían ocupación a los que no la tienen sin necesidad de confiar estas consecuencias a los buenos sentimientos de los dueños de industrias.

De todos modos, el Congreso Industrial ha puesto el dedo en la llaga, o en las llagas, enfocando el problema con espíritu cristiano y criterio de estadistas.

Lléguele, pues, nuestro parabién, valioso por lo sincero.

Al fin hemos oído una película, una gran película hablada en español.

Broadway es el primer gran esfuerzo en este sentido.

Como todo esfuerzo, plausible.

Esta cinta, en la que los actores hablaron en inglés y los escuchamos en español, parece como una prueba del empeño que ponen los norteamericanos en darse a entender perfectamente por nosotros.

Pero eso no es lo difícil.

Lo difícil es comprenderlos y que nos comprendan.

De una carta de Gaunaurd.

"Querido amigo:

KARIKATO, Arroyito y yo salimos en tus "Impresiones", y estamos muy contentos, porque ya no tenemos nada que envidiarle a Gabriel Camps. Muchas gracias.

Ahora vamos a cuentas: ¿Por qué tú nos suprimes doce de las veintiocho planas de KARIKATO? ¿Por qué dices que son 16 las páginas que tiene nuestro desgraciado periódico?"

Querido Gaunaurd:

¿Conque te suprimo doce páginas nada más y te quejas? ¿Qué dirás el día que tenga poder y te suprima las veintiocho?

¡Mal agradecido!

J. I. R.

Hoover Aparece Buscando una Conciliación Entre los Puntos de Vista de la Comisión de Arbitrios y los Azucareros de Cuba

HA TERMINADO EL INTERROGATORIO AL PRESIDENTE DE LA "CUBA CO". SE HA CITADO PARA HOY AL ABOGADO SHATTUCK, DE LA CIUDAD DE NEW YORK

WASHINGTON, Diciembre 18. (A. P.)—En una carta a la que se dió lectura hoy por la comisión investigadora senatorial se presentó al Presidente Hoover intentando una conciliación entre los puntos de vista de los miembros de la Comisión de Medios y Arbitrios de la Cámara de Representantes y los azucareros cubanos cuando el proyecto se encontraba a estudio de la citada comisión. Otra carta dice que el general Enoch Crowder, Embajador de los Estados Unidos en Cuba es partidario de la reducción de los aranceles para el azúcar, que se ha preparado un memorandum referente a la limitación de las exportaciones de las Filipinas y que se sabe "que según los planes del estado mayor norteamericano en caso de una guerra cualquier intento para mantener abierta la ruta entre las Filipinas y los Estados Unidos se abandonaría inmediatamente."

Ambas comunicaciones fueron escritas por H. C. Lakin, preseidente de la Cuba Company, que se hallaba declarando la comisión cuando se dió lectura a los dos documentos.

En la primera de las cartas se indica que el Presidente había dado instrucciones a Walter Newton, uno de sus secretarios, para que estableciera los contactos. Fué escrita en el mes de abril y dirigida a Mason Starring, de Nueva York, Presidente de la California and Pittsburgh Utilities Corporation.

Lakin declaró hoy que cree que nada se hizo en el sentido indicado. La carta dice en una de sus partes:

"Varios miembros de la comisión han apelado al Presidente Hoover y este ha dado instrucciones a su secretario, Mr. Newton, para que establezca contactos entre la comisión y nosotros.

"Tengo entendido que parte de la recomendación ha salido individualmente de los miembros de la Comisión. Dudo acerca de la conveniencia de este paso, pero al fin, como es natural, tenemos que hacer lo que quiera el Presidente, sobre todo cuando, como en el presente caso parece interesarse verdaderamente por nuestra causa".

Lakin, que fué el único testigo interrogado hoy, dijo que a su juicio pensaba que se trataba de la escala de arancelcros graduales que se había recomendado como solución del problema arancelario.

"Es decir—preguntó el senador demócrata Walsh, de Montana—que Mr. Newton había de poner en contacto a los azucareros cubanos con los miembros de la Comisión, a fin de que ustedes pudieran discutir la escala gradual. ¿No es eso?"

"No tengo las ideas muy fijas sobre ese particular", replicó Lakin. "No puedo contestar a la pregunta".

"Fíjese que la pregunta está concebida en los mismos términos en que usted expresa la idea en la carta", agregó Walsh.

"Pero la escribí hace mucho tiempo y no me acuerdo".

"Se trata del mismo asunto en el cual está usted interesado en este momento", siguió diciendo Walsh.

Lakin, que ha declarado como testigo durante varios días, ha manifestado en sesiones pasadas que su compañía estaba interesada en la rebaja del arancel y que había contratado los servicios del abogado Shattuck de Nueva York por su amistad con el Presidente Hoover, para que le ayudase en la campaña.

"¿El Presidente dió instrucciones a su secretario para que hiciera ciertas cosas y esas cosas no se han hecho?" preguntó Walsh.

"No estoy seguro de que se hayan hecho. No recuerdo nada", replicó Lakin.

La carta mencionando al general Crowder fué escrita a M. C. Rionda, de la Czarnikow-Rionda Company, de Nueva Yok, refiriéndose al memorandum del ex-Embajador sobre la limitación de las importaciones del azúcar de Filipinas y la propuesta información sobre los planes del estado mayor del Ejército. El documento dice:

"Nos proponemos utilizar este memorandum y esta información cuando podamos hacerlo para ventaja nuestra, probablemente después que el asunto pase al Senado. Estamos inclinados a creer que la Secretaría de la Guerra apoyará al Gobernador general Stimson, porque cualquiera limitación de las exportaciones de Filipinas tendería a crear perturbaciones políticas en el Archipiélago y aumentar el trabajo del Departamento de la Guerra".

El que actualmente es secretario de Estado, Henry L. Stimson, era a la sazón Gobernador general de las Islas Filipinas y se había opuesto a la limitación de las exportaciones del azúcar de ese país.

"¿Dónde obtuvo usted la información de que el general Crowder se había enterado de que esos eran los planes del stado mayor?" prguntó el senador Walsh.

"Debe haber sido de sus propios labios", dijo Lakin.

El presidente de la comisión senatorial, Caraway, comentando el hecho de que Crower que es un oficial retirado, conociera los planes del estado mayor y los diera a Lakin, agregó:

"¿Estaba Crowder ayudándole en la lucha a favor de la reducción del arancel para Cuba?"

"Sí" contestó claramente Lakin.

Asediado con el fin de que dijera quien le dió la información sobre las supuestas instrucciones del Presidente Hoover a Newton, Lakin dijo que acaso fué el representante demócrata Hull, de Tennessee, miembro de la Comisión de Medios y Arbitrios de la Cámara. Hull ha negado este extremo.

El interrogatorio a Lakin terminó hoy y se ha citado a Shattuck para que comparezca mañana.

El nombre de Dwiht W. Morrow, Embajador en México, se menciona en una carta escrita por Lakin a Shattuck en el mes de Enero que dice:

"Adjunto le envío un memorandum sobre Cuba, del cual tiene copia Morrow. Lo he escrito a grandes rasgos, en mi visita al amigo E. R. Jones. Como ya le he dicho, mi visita a México tuvo por principal objeto entrevistarme con Jones, pero él, a fin de estar seguro que yo iría a México, me cablegrafió diciéndome que Mr. Morrow deseaba hablarme acerca de Cuba, país por el cual se interesa a causa de las últimas relaciones entre J. J. Morgan and Company y el Gobierno cubano en varios empréstitos".

Después de leerse esta parte de la carta, el senador Walsh dijo:

"Lo que llama la atención es por qué Mr. Morrow tenía interés en hablar con usted de asuntos cubanos, excepto los relacionados con el azúcar cubano".

"Puedo decirle—contestó Lakin—que desde hace mucho tiempo me encuentro perturbado por lo que considero una idea equivocada de Cuba. Pensé que Morrow pudiera ser Secretario de Estado, y quise impresionarle, si podía, acerca de la importancia de adoptar una política definitiva respecto a Cuba tan pronto como fuera posible".

"Está bien; pero deduzco de esta carta que Morrou no estaba de su parte, sino que se trataba de asuntos de Morrow", dijo Walsh.

"Pienso que se trata de una añagaza de mi amigo para obligarme a ir a México", replicó Lakin.

Una carta que Lakin escribió a J. M. Tarafa, presidente de los Ferrocarriles del Norte de Cuba, habla de "una proposición de la Casa Blanca" que se había recibido.

"Es el resultdao de un estudio hecho por uno de los departamentos del Gobierno—agrega la carta—pero aún no se ha presentado al Presidente Hoover y no hemos tenido tiempo de analizarla completamente. Esta información, por supuesto, es confidencial".

Lakin dijo que se trataba de la escala gradual.

"¿De dónde recibió usted esea información?" preguntó Robinson, de Indiana. "¿Qué quiere usted decir con las palabras de la Casa Blanca?".

"Mr. Shattuck la recibió probablemente allí,:: dijo Lakin.

Felicitaciones al Doctor José Ignacio Rivero

Los comerciantes le expresan sus simpatías por un artículo

LAS "IMPRESIONES"

Fueron reproducidas por "El Imparcial" de Matanzas, ayer

MATANZAS, Dic. 18. — DIARIO. Habana.— Han sido objeto de los mayores elogios, sobre todo por parte de los comerciantes, las "Impresiones" del Dr. Rivero publicadas en la edición de hoy del DIARIO DE LA MARINA, por haber abordado un asunto de gran actualidad que viene lesionando gravemente a a los detallistas e industriales de Matanzas. El importante rotativo "El Imparcial" de esta reprodce en lugar preferente y con justos encomios el mencionado artículo.

Alberto LOVIO Corresponsal.

REMEDIOS, Dic. 18. — Habana.— Los comerciantes, empleados, las sociedades y diversas personalidades del pueblo se dirigen a mi para pedirme que trasmita al señor Director del DIARIO DE LA MARINA su felicitación por el vibrante artículo publicado en la edición de hoy donde se presenta diáfanamente el gravisimo problema que nos afecta desde ha tiempo: la plaga de los editores improvisados que pretenden mantener un periódico con suscripciones impuestas a la fuerza.

J. L. GOLDARAS Y J. M. HERRERO

Esta noche será la velada en memoria de estos periodistas

Hoy, a las nueve de la noche, se celebrará en los salones de la Asociación de la Prensa de Cuba, Paseo de Martí 66, la velada en memoria de los compañeros desaparecidos José López Goldarás y José María Herrero, notables periodistas que figuraron en la Redacción del DIARIO DE LA MARINA durante muchos años.

Se cumplirá el siguiente programa:

I—Apertura del acto, por el Presidente de la Asociación de la Prensa de Cuba.

Mood Pensive (Jackson). Orquesta de Cámara.

"Tosca"—Vissi d'Arte—Acto II. (Puccini). Soprano Srta. Luisa María Morales.

Elogios del Lic. José López Goldarás, por el doctor Francisco Ichaso.

II—Berceuse (Albertini). Solo de violín, por el profesor Virgilio Diago, acompañado al piano por el Maestro Gonzalo Roig.

Recitaciones Selectas. Por el poeta señor Hilarión Cabrisas.

"Le Cid". Romanza (Massenet). Soprano Srta. Luisa María Morales.

Elogio del señor José María Herrero, por el doctor Miguel de Marcos.

El Embajador de E. U. en Francia

PARIS, Dic. 18. (AP).—Walter E. Edge, que sucedió al difunto Myron T. Herrick en la Embajada de los Estados Unidos en París, presentó hoy sus credenciales al Presidente Doumergue en una sencilla pero impresionante cedemonia. Mr. Edge se trasladó desde el edificio de la Embajada al Palacio del Eliseo en uno de los automóviles del Presidente.

EMMA OTERO

El Recital de la Señorita Emma Otero

Un nuevo gran triunfo en el hotel "Mayflower" ayer

FUE MUY APLAUDIDA

Programa de agasajos en honor del Alcalde habanero

WASHINGTON, Diciembre 18. (A. P.)—La embajada de Cuba anunció hoy el programa oficial de los agasajos preparados en honor del doctor Miguel Mariano Gómez, Alcalde de la Habana, y su esposa.

El programa comenzó al mediodía con el recital de la señorita Emma Otero, soprano cubana, dado en el hotel Mayflower, que constituyó un triunfo musical para dicha artista, que cautivó al auditorio, compuesto de prominentes personalidades oficiales y sociales.

Al recital asistió Richard Crooks famoso tenor norteamericano, que premió con repetidos aplausos la soberbia labor de la Srta. Otero. Además, de ejecutar con su magnífica voz varios números de ópera, la señorita Otero regaló a sus oyentes con varias canciones cubanas.

Esta noche el Alcalde de la Habana y su esposa serán huéspedes en una comida que da en su honor el embajador Ferrara.

Mañana serán invitados el ministro de Austria y Madame Prochnik, y por la noche cenarán en compañía del vicepresidente Charles y Madame Prochnik, y por la noche cenarán en compañía del vicepresidente Charles Curtiss y Mrs. Dolly Gann, en la embajada, donde se celebrará una de las más importantes funciones sociales de la temporada.

El sábado por la noche asistirán a la comida del embajador dele Japón y Madame Debuchi y el domingo con el personal de la embajada, regresando después a Cuba en compañía de los esposos Ferrara.

W. Frank en la Hispano Cubana

Esta tarde, a las 5.30, en Martí, Waldo Frank pronunciará su tercera y última conferencia para los socios de la Hispano Cubaña de Cultura. Tratará de "El espíritu nuevo en los Estados Unidos".

María de Maeztu

Mañana reanudará su curso de conferencias en la Institución, la señorita M. de Maeztu, después de breve excursión por el interior de la República, en que ha visitado a Santiago de Cuba y a Sagua.

ES ESPERADO EN NATAL L. BORGES

El teniente Challe está en un Hospital de Río Janeiro

RIO JANEIRO, Diciembre 18. (A. P.)—El comandante Larre-Borges era esperado esta tarde en Natal, según las informaciones particulares que se recibieron del norte, y el teniente Challe se encuentra en un hospital de dicha ciudad, a donde fué conducido ayer tarde. El teniente Challe manifestó a los periodistas que los vientos de frente y la niebla, junto con la escasez de gasolina, les obligaron a aterrizar en Maracuja a media noche.

Se ignoran los planes futuros de los aviadores. El presidente O'Neill, de la New York Río Buenos Aires Line, que se encuentra en esta ciudad, ha enviado un telegrama de felicitación a los aviadores, en el cual les promete traerlos a esta capital en el anfibio Havana.

Dijo Mr Frank:

"La vida del hombre está en las manos de la mujer". Lea esto en la primera página de la segunda sección.

El Gobierno Sustenta el Criterio de que Todo el Problema del Desarme Terrestre, Marítimo y Aéreo Debe Discutirse en Ginebra

EL PREMIO DE "LAS LETRAS FRANCESAS", HA SIDO CONCEDIDO A MME. GUILLEMETTE MARRIER, DAMA FRANCESA NACIDA EN LA REP. DE BUENOS AIRES

PARIS, Dic. 18. (AP). — Se tiene entendido que el ministro de Estado, M. Briand, dijo hoy a las comisiones de Asuntos Navales y de Asuntos Exteriores de la Cámara de los Diputados, que la adhesión del gobierno francés a la conferencia naval de Londres, se ha realizado a condición de que la misma no sea más que una reunión preparatoria, dejándose las decisiones definitivas para la reunión de Ginebra.

A juicio del gobierno, todo el problema del desarme, tanto terrestre y marítimo, como aéreo, debe discutirse en Ginebra.

M. Briand no quiso dar a conocer a los diputados la política que observará el gobierno en la conferencia de Londres, y se abstuvo de hacer referencias a los rumores que han circulado recientemente indicando que Italia está dispuesta a no insistir en la paridad con Francia a cambio de concesiones en el norte de Africa.

Los diputados no formularon ninguna pregunta a Briand, pero en la reunión ejecutiva que celebraron después resolvieron citar nuevamente al ministro de estado para someterlo a un interrogatorio.

Las dos comisiones se componen de noventa miembros, que representan a todos los partidos de la Cámara, incluso a los comunistas, y el gobierno no quiere darles a conocer la conducta que se propone seguir en Londres.

M. Briand indicó hoy a los diputados que Francia sigue firme en su resolución de oponerse a todo movimiento para la supresión de los submarinos.

PARIS, Dic. 18. (AP). — Un grupo de diputados de todos los partidos políticos, con excepción de los socialistas y comunistas, esperará mañana al primer ministro Tardieu para pedirle una amnistía a favor del jefe realista León Daudet, que reside desterrado en Bélgica.

M. Daudet, que es hijo del novelista Alfonso Daudet, fué condenado a prisión por haber insultado al conductor de un automóvil, en cuyo vehículo fué hallado el cadáver de Phillip Daudet. El padre realizó entonces una persistente campaña para demostrar que su hijo había sido asesinado.

Cuando se le arrestó, condenado por la audiencia por injurias, sus amigos lo pusieron en libertad mediante una orden telefónica falsa que dieron al director de la prisión de Santé en nombre del ministro del Interior.

Daudet escapó a Bélgica y el gobierno, como represalia, lo condenó al destierro.

PARIS, Dic. 18. (AP). — Un jurado presidido por Francois Poncet, subsecretario de Bellas Artes, ha concedido el premio de "Las Letras Francesas" a Madame Guillemette Marrier, francesa nacida en Buenos Aires.

La Dictadura en Todo Haití es Insólita

El representante Fish dice que no tiene precedentes

SE HARA UN ESTUDIO

Comisión nombrada por la Cámara para que investigue

WASHINGTON, Diciembre 18. (A. P.)—Oscar de Priest, representante republicano de la raza de color por el estado de Illinois, pronunció hoy su primer discurso en la Cámara apoyando la autorización pedida por el presidente Hoover para designar una comisión que estudie la situación en Haití. Solicitó el uso de la palabra después que varios demócratas del Sur habían expresado su oposición a la política del gobierno de Washington hacia la citada república y después que el representante Moore de Virginia había acusado al representante republicano Fish de haber inyectado la cuestión de razas en el asunto.

El discurso de Priest fué aplaudido por los republicanos, pero no así por los demócratas encontrando el apoyo del representante Gardner, quien dijo que el presidente tiene facultades para crear la comisión sin el consentimiento del Congreso.

Declarándose partidario de la resolución Portes, el representante Fish dijo que la dictadura establecida en Haití por los soldados de infantería de los Estados Unidos es la peor que se conoce en la historia del mundo.

"No quiero que se retiren los soldados, sino que se empleen para ayudar a los haitianos", dijo.

El representante Crosser calificó de injustificada la intervención norteamericana ene Haití y el repreesntante Huddlestone reiteró sus acusaciones de que Haití está siendo explotado por los intereses norteamericanos.

APROBADA LA COMISION

WASHINGTON, Diciembre 18. (A. P.)—La Cámara de Representantes aprobó hoy la recomendación del Presidente Hoover para el nombramiento de una comisión que investigue las condiciones en Haití, y el asunto ha pasado al Senado, donde no se espera que el asunto se ponga a votación en la Alta Cámara antes de las Pascuas debido a la ausencia de muchos senadores.

CONFERENCIA AZUCARERA

La Asociación de Técnicos de Azucareros de Cuba celebró ayer la apertura de la Tercera Conferencia Anual, en los salones de la Sociedad Cubana de Ingenieros.

El acto fué presidido por el general Molinet, secretario de Agricultura.

El discurso inaugural estuvo a cargo del ingeniero Rafael Sánchez Aballí.

Se leyeron varios trabajos sobre regadío.

Solemnidad en la Ciudad Vaticana, Hoy

Se impondrá el capelo rojo a los seis nuevos Cardenales

CONSISTORIO PUBLICO

Su Santidad se revestirá con espléndidos ornamentos rojos

CIUDAD VATICANA, Dic. 18. — (AP) — Llevado en la silla gestatoria, como es costumbre en estos actos, el Papa Pío XI entrará en el Hall de las Bendiciones del Vaticano, mañana por la mañana, a fin de celebrar un Consistorio Público e imponer el tradicional capelo rojo a los seis cardenales últimamente creados.

Esta ceremonia, que es una de las más importantes del año eclesiástico, ha atraído a gran número de católicos extranjeros a Roma. Son muchos los que esperan poder presenciar el paso de Su Santidad en la ceremonia de mañana; pero solamente las personas que poseen altas dignidades canónicas ó sus familiares serán testigos de la imposición de los capelos.

El Papa se revestirá con espléndidos ornamentos rojos, en vez de los sencillos blancos que usó en el Consistorio Secreto del lunes, y además llevará una hermosa tiara, o triple corona, cuajada de gemas. Precediéndole y siguiendo, irán los cardenales residentes y los visitantes, todos ellos magnificamente revestidos.

También formarán en la procesión la Guardia Suiza con sus pintorescos uniformes dibujados por Miguel Angel; monjes, con sus auteros hábitos, cordones y sandalias; Arzobispos, Patriarcas y Obispos.

Las damas invitadas, de acuerdo con los usos del Vaticano, vestirán de negro, con cuello alto y manga larga, y usarán mantillas negras. Los civiles vestirán de etiqueta, pero con chaleco negro y no blanco.

Durante la procesión, la Capilla Sixtina cantará varios himnos y al final entonará un solemne "Te Deum" en acción de gracias por la creación de los nuevos Cardenales. Después el Papa, antes de regresar a sus habitaciones, impartirá la bendición apostólica a todos los presentes.

Los nuevos Cardenales son Monseñor Cerejeira, Patriarca de Lisboa, y los siguientes Arzobispos: Luigi Lavitrano, de Palermo, Sicilia; Carlo Minoretto, de Génova; Joseh Mac Rory, de Armagh, Irlanda; Jean Verdier, de París y Monseñor Pacelli, Nuncio del Papa en Berlín.

SUMARIO

A —Ayuntamiento	21
—Automóviles Circulados	10
—A Través de la Vida	15
C.—Cartel del Día	10
—Correo Aéreo	12
—Consejos Médicos	9
—Casos y Cosas	2
CH.—Choferes (Noticias)	10
D.—Defunciones	15
—De Día en Día	2
EDITORIAL	16
—Estado (Secretaría)	20
G.—Gaceta	28
—Gobernación	3
H.—Habaneras, 5, 7, 9 y	11
—Hacienda	12
I.—Ideales de una Raza	7
I.—Instrucción Pública	20
J.—Juzgados de Instrucción	19
—Judicial (Policía)	12
M.—Movimiento Político	14
—Mercantil	22
—Matanceras	2
O.—Obras Públicas	13
P.—Puerto	12
—Provincias (Inf. Telegráfica)	19
—Pasaportes y Ciudadanías	20
—Para Ellos y Para Ellas	6
—Palacio	21
R.—Reclamados	12
—Radio y Electricidad	20
—Religiosa	6
S.—Sociedades Españolas	4
—Sanidad	13
—Secreta (Policía)	28
T.—Teatro	8
—Tribunales	21
—Terminal	13
V.—Viboreñas	4
—Vida Civil	3

HOY ESTARA EN PELIGRO EL GOBIERNO LABORISTA

LONDRES, Diciembre 18. — (AP) —El Gobierno laborista se encuentra esta noche ante un grave peligro político. Los liberales resolvieron hoy, casi por unanimidad, que las respuestas del Gobierno a las interpelaciones sobre el "bill" de las minas de carbón, no son satisfactorias, y que votarán contra éste mañana, si no se les da a tiempo las explicaciones necesarias.

Si los liberales se unen a los 260 miembros conservadores, opuestos al Gobierno de McDonald, todo indica que éste strá derrotado.

Nuestro Progreso Industrial

EL Primer Congreso Industrial Cubano, de cuyas resoluciones dimos una completa información en nuestra edición del 15 del corriente mes, acusa un notable progreso en las industrias de la República y un elevado espíritu en sus Directores, quienes se manifiestan perfectamente compenetrados con las corrientes modernas en el campo de las actividades mercantiles y económicas en general. Cuba, puede afirmarse con orgullo, ha alcanzado un nivel de desarrollo industrial, que ofrece las más halagüeñas perspectivas para lo porvenir.

Pero si nuestros industriales son animosos, emprendedores y de gran capacidad, cada uno en su ramo respectivo, es necesario que la opinión pública secunde sus esfuerzos y que el Gobierno y el Congreso les presten el apoyo indispensable, limpiándoles de obstáculos el camino, sin lo cual no es posible que nuestra producción fabril vaya adelante. El público debe consumir, de preferencia, artículos salidos de nuestras fábricas, para los cuales el "fabricado en Cuba", debe ser una eficaz recomendación y el Gobierno, haciendo buena su política económica, aplaudida por el DIARIO DE LA MARINA con alto espíritu de justicia, debe tomar buena nota de las necesidades puestas de manifiesto en el Congreso, y acudir a remediarlas en la parte que le concierne. En cuanto al Congreso, cabe decir otro tanto. Los legisladores, que deseen ayudar al desarrollo industrial de la nación, no deben, en modo alguno, permanecer indiferentes. Los trabajos leídos en el Congreso Industrial y las "Resoluciones" aprobadas, les brindan excelente ocasión para demostrar, con oportunas iniciativas en la Cámara o en el Senado, su interés por las cuestiones nacionales de más vital importancia para el bienestar general.

El análisis de las "Resoluciones" del Congreso, extendido a todas ellas, nos exigiría un espacio de que no disponemos, ya que se elevan al número de veinticinco, pero no podemos substraernos al deseo de expresar nuestra conformidad con las más importantes, y la entusiástica decisión con que las secundamos. La primera de dichas resoluciones, encaminada a que se reconozca a la Asociación Nacional de Industriales de Cuba, como organismo oficial de carácter consultivo, nos parece plenamente justificada. Desde hace años venimos siguiendo de cerca las fecundas actividades de la citada Asociación, en la cual se halla representado más de un centenar de industrias, de las más fuertes y progresistas de Cuba, y podemos afirmar que ha apreciado siempre los problemas nacionales con un criterio elevado y amplio, no con el espíritu estrecho y mezquino de quienes sólo ven en pequeño, sus propios intereses. La Asociación Nacional de Industriales se ha dado perfecta cuenta de que no puede haber industria próspera y bien organizada en un país miserable, considerado sólo como campo de explotación, y al trabajar por sus intereses nunca ha echado en olvido los de la colectividad. La Administración Pública, por lo tanto, al considerar a la Asociación como un organismo consultivo, no oirá solamente la voz de los industriales circunscrita a la defensa de sus intereses, sino la de hombres de experiencia, de capacidad y de patriotismo, afectos a la defensa del bien común, que es el mejor cimiento de negocios bien administrados y dirigidos.

Buena prueba de lo que acabamos de manifestar, la tenemos en la décima de las resoluciones aprobadas en el Congreso Industrial, por la cual se recomienda a los fabricantes que sigan, en cuanto les sea posible, la política de los altos salarios y paguen los más altos sueldos y jornales a los empleados y obreros. El DIARIO DE LA MARINA se enorgullece al afirmar que se cree con derecho a recabar el primer puesto entre los órganos de publicidad consagrados a la propaganda de ese salvador principio en Cuba. Nos ha movido y nos mueve a defender y propagar la política del salario alto, no sólo una razón elemental de justicia y de humanidad, sino el pleno convencimiento de que es el camino más fácil y seguro para la prosperidad y el bienestar general. En las colonias, subordinadas económica y políticamente a las metrópolis de que dependen, el ideal de las empresas industriales dedicadas a producir para abastecer el mercado metropolitano, es producir al más bajo costo, inclusive mediante el pago de jornales mínimos, ya que la ganancia está representada por la diferencia entre el costo de producción y el de venta, sin que tengan necesidad de tener en cuenta ningún otro factor. Pero en los países independientes, con industrias destinadas a satisfacer las necesidades propias del consumidor nacional, la capacidad adquisitiva y de consumo de éste, se halla directamente relacionada con la vida y la prosperidad de la industria. Las clases obreras y trabajadoras son la inmensa mayoría en todas partes y su capacidad de consumo es proporcional al sueldo o al salario. Si el salario es alto, su capacidad adquisitiva es grande, lo cual beneficia grandemente a la industria; si el salario es bajo, ocurre lo contrario. Aumentar en progresión creciente el bienestar de las clases trabajadoras, es acrecentar en la misma proporción el mercado nacional para las industrias domésticas. Nuestros industriales, reaccionando contra viejos y anticuados criterios, lo han comprendido así, dándose cabal cuenta de que lo que ofrecen al trabajador en forma de salario más elevado, lo recuperan después con la mayor venta de sus productos manufacturados. Gracias al sistema, el fabricante puede producir en mayor escala, medio seguro de abaratar y mejorar su producción, empleando las máquinas más costosas y perfectas. El salario elevado, por consiguiente, no es sólo cuestión de justicia, de humanidad y de prevención social, sino de negocio. Es muy satisfactorio, por lo tanto, apreciar que esta sana política se abre paso entre quienes tradicionalmente la han combatido en otras épocas y la combaten en otras partes; los mismos industriales.

El DIARIO DE LA MARINA, sin perjuicio de prestar atención a otras "resoluciones" del Congreso Industrial, señala las dos mencionadas como dignas del apoyo y el respaldo de la opinión y de nuestros Poderes Públicos.

PLAN DE OBSEQUIOS A LAS DAMAS GENER - DIARIO DE LA MARINA

AUTORIZADO POR EL GOBIERNO PROVINCIAL

REMITENTE:
NOMBRE ______
DIRECCION ______
PUEBLO ______
PROVINCIA ______
ACOMPAÑO ____ CUPONES Y ____ CAJETILLAS

CONTRASEÑA

PARA QUE ESTE CUPON SEA VALIDO NO DEBEN RECORTARSE SUS DOS MARGENES BLANCOS.

M.E.C.D. 2016

¡eso!

CUANDO sienta el más leve síntoma de un resfriado,

FENASPIRINA

Con una dosis tomada a tiempo y repetida según las instrucciones, obtiene Ud. inmediato alivio, corta positivamente el resfriado y se evita así el peligro ***de que degenere en pulmonía, lo cual es tan fácil en esta época de lluvias.***

Si quiere acentuar el efecto eliminativo de la **FENASPIRINA**, tómese al acostarse dos tabletas y en seguida una limonada caliente.

La **FENASPIRINA** es digna de la más perfecta confianza, porque no trastorna el estómago ni la cabeza como las preparaciones laxantes a base de quinina.

¡Lo mejor es tener siempre a mano un tubo de FENASPIRINA y no perder ni un instante en atacar los resfriados!

BAYER

SANATORIO

PARA

Enfermedades Nerviosas y Mentales

DEL

Dr. Armando de Córdova

Profesor de Enfermedades Nerviosas y Mentales de la Universidad Nacional

Calzada Real de Marianao, esq. a José M. Gómez

(Pogolotti)

TELEFONO FO-7006

FERROCARRILES UNIDOS DE LA HABANA

VIAJES DE PASAJEROS POR AÑO NUEVO

EN LA

HABANA

Y

ESTACIONES PRINCIPALES

(TRAFICO LOCAL)

50% de rebaja

Ida y vuelta al precio de un Boletín sencillo.

Válidos para hacer el viaje de ida del 21 al 30 de Diciembre y el de regreso hasta el día 6 de Enero de 1930.

LA ADMINISTRACION.

CASOS Y COSAS

UNA DIFICULTAD

Sólo una pena me agobia
en este mundo, Señor;
una pena solamente
que me hiere el corazón
y que vivir no me deja
como lo deseo yo.

Por ella estoy, que ni como,
ni duermo a satisfacción,
ni procuro divertirme,
pues ni a los teatros voy,
pensando en que la alegría
ha de producirme horror.

¿Que en qué consiste esa pena?
Pues en que desde que llegó
de los Estados Unidos
el señor Embajador,
no he podido, francamente,
pronunciar con perfección
el apellido del mismo,
¿Por qué será, Santo Dios?

Sergio ACEBAL

TRES LESIONADOS

José Baez García, vecino de Casa Blanca, Vicente Pérez, de Artes 137, Antonio Pitaluga, tripulante del vapor Minas de Mata Hambre, resultaron lesionados.

El tripulante del vapor Toloa William James, maltrató de Obras a su compañero de dotación Henry Wellinethe a quien lesionó levemente.

Para aliviar toda clase de dolor

con los EMPLASTOS Parches Porosos de ALLCOCK

El remedio externo que ha traido alivio y consuelo a millares desde hace más de 80 años!

De venta en todas las farmacias. Instrucciones con cada parche.

DE DIA EN DIA

¿Tiene, efectivamente, tanta edad como siempre está diciendo que tiene, el ameno señor Aladino, redactor de la Sección "Remanso" de "Excelsior-El País"?

Nos permitimos dudarlo, por aquello de "dime de lo que alardeas y te diré de lo que careces". Si fuera tan viejo, no perdería ocasión, por el contrario, de asegurar que era un joven, casi imberbe.

Pero, en cambio, no puede negarse que tiene buen corazón.

Su propuesta de que se haga un esfuerzo para que los muchachos pobres tengan juguetes, es una demostración de sus excelentes sentimientos — hacia los niños, al menos — y es de esas ideas que no necesitan someterse a votación nominal, pues cuentan, desde luego, con mayoría abrumadora.

Los niños, sí señor, deben tener juguetes, como los tiene todo el mundo, sobre todo en estos días de Navidades.

¿No es triste cosa que hasta el viento los tenga (las "hojas del árbol caídas — juguetes del viento son"), mientras algunos niños carecen de este aliciente?

Pues, lo que es triste, debe evitarse.

Lo malo es que, cuando se busca la fórmula para darle la solución a un caso de éstos, que por fuerza ha de ser a base de comprar juguetes, suele tropezarse con unos jugueteros tan sensibles, tan entusiastas de la buena obra, que, en el colmo del enternecimiento, los caballos que valían a peso, los ponen a dos y así sucesivamente.

Delante de las presidenciales narices del propio Mr. Hoover se llevó a cabo en Washington hace unos días, una manifestación comunista.

La policía, ni tarda ni perezosa, practicó numerosas detenciones y todos los detenidos fueron acusados de...

¿De excitación a la rebelión, pensarán ustedes?...

Qué va! Los acusaron: de reunirse sin permiso; de infracción de la Ley de Conservación de Parques y acaso los acusarán también de hacer ruidos innectsarios.

Pero, al Presidente todavía le pareció mucho el rigor de la detención preventiva y de las inculpaciones expresadas, por lo cual ordenó que los pusieran en libertad sin más alharacas.

En cambio...

En cambio en Bulgaria, unos cuantos estudiantes y obreros que hicieron algo parecido, fueron condenados a severas penas que sumaban, según la cuenta de un corresponsal que enviaba la noticia, la friolera de tres siglos.

Desde luego, esa suma de años resulta una tontería, porque el monto de una serie de penas a diferentes individuos, nada quiere decir.

Pero, aquí, en este caso, da la casualidad de que puede aprovecharse la suma.

Para marcar la distancia a que — según lo ocurrido — se encuentran las civilizaciones de los Estados Unidos y Bulgaria.

Son tres siglos, aproximadamente.

De hoy por la noche, a mañana viernes, se sentirá frío en la Habana según aviso de los Observatorios.

Es lástima que tales instituciones no tengan más control sobre estas cosas de la temperatura.

Porque lo indicado era dejar el frío para el sábado, que es cuando la gente cobra.

Gran REMATE de JOYAS

Lo realizará, próximamnete, en su local, la "Compañía de Préstamos sobre Alhajas"

Consulado y San Miguel. Teléfono: A-3940.

MATANCERAS

Por Manolo Jarquin

LA GRAN FIESTA DEL 31

En el Liceo.

Acordado quedó ayer el programa de la gran soiree de la noche de San Silvestre, en los salones de la casa matancera.

Habrá baile y cena.

Distribuyéndose, entre la concurrencia, pitos matracas y globos que darán extraordinaria animación a la fiesta.

Un árbol de Navidad aparecerá en el garden del Club, y en torno a éste se distribuirán las mesas, para los distintos parties de la concurrencia.

Un decorado floral que con decir que ha sido encargado a Mario Andux, queda hecho su elogio más cumplido, contribuirá con la fastuosa iluminación del edificio al mayor auge y esplendor de la recepción.

A cargo la cena de la Mayordomía del Liceo, al señor Toribio Carrefio hay que dirigirse para la separación de mesas.

Regirá un precio para el cubierto que daré a conocer próximamente.

Viene esa noche a Matanzas para asistir al baile de despedida del año, el Honorable Sr. Presidente de la República, que es como todos saben socio de honor de la Institución por la que siente intensas simpatías.

Vendrán también familias matanceras hoy residentes en la Habana que formarán un parte del que ya tengo noticias.

Al día siguiente de este baile, se celebrará la fiesta infantil de primero de año, con obsequios de juguetes para los hijos de los socios del Club.

La orquesta de Aniceto Díaz, contratada para esos dos actos, prepara un programa con estrenos de danzonetes.

Nuevos bailables del innovador del criollo baile.

De lucimiento extraordinario será la soirée de la noche de San Silvestre en nuestro aristocrático Liceo.

LA SEÑORA DE LAUDMAN

Rosita Ulmo.

Está en Matanzas desde principios de semana, haciendo un paréntesis a su estancia en el Vichy cubano, la distinguida y elegante dama que es esposa del Cónsul germano en esta ciudad.

Pasará las Pascuas aquí, en la señorial residencia del antiguo ingenio Palacios, enclavado en esas extensísimas plantaciones de Henequén, de la que es Administrador en esta provincia el señor Laudman.

Una fiesta ofrecerá en los días de Christmas.

En honor de su hija la blonda Herta, que reunirá en torno a un arbolito de Navidad al grupo de sus más íntimas amiguitas.

Mi bienvenida a la señora de Laudman, nee Rosita Ulmo.

PUBILLONES

Llegó el día.

Y con la fecha del diez y nueve, llegará a su colmo el anhelo de la muchachería matancera que se dará cita esta noche en los terrenos de la Calzada de San Luis, donde planta su tienda el divertidísimo espectáculo.

Decir Pubillones en Cuba es decir toque de arrebato, campanas al vuelo, insurrección en todos aquellos hogares, donde a las cinco de la tarde no están ya adquiridos los tickets para la función de la noche.

Tal el poderío de ese nombre.

Programa muy variado, con números originalísimos, el que presentan esta noche en su tienda de la Calzada de San Luis, las hijas de Geraldina Wade.

¿Qué muchacho queda en casa hoy con tal anuncio?

EL CONSUL DE ESPAÑA

Don Ramón Saenz de Santamaría.

Guarda cama desde el lunes en su apartament del Hotel París, el distinguido caballero que representa en Matanzas al Gobierno de Su Majestad Católica.

Un ataque al hígado su dolencia.

Antiguo mal que se recrudece en él, con los cambios de clima a que se ve obligado en su carrera, a cada traslado de que es objeto.

Visitado por las muchas amistades de que ha sabido hacerse aqu. el señor Saenz de Santamaría, vese actualmente el hidalgo y noble caballero.

El cronista hace votos por su más pronto restablecimiento.

NUEVOS PREMIOS

De los más valiosos.

Así los que se han recibido ayer para el Concurso de Maternidad, por la Tesorera del Comité Sra. Ana Celia Cantón de Pagés.

Instituye uno, el Gobierno Provincial, por la suma de cincuenta pesos.

Y dona el otro por la cantidad de veinticinco, la señora del Gobernador, la interesante y siempre bella Beba Avendaño de Gronlier.

Puede asegurarse que ningún otro año han respondido como el presente, todos cuantos han sido invitados a cooperar al auge y a la brillantez de ese concurso.

De ello pueden sentirse satisfechas Carmita Solaun de González, María Dolores Núñez de Beato y Ana Cantón de Pagés.

UN ENGAGEMENT

Que se formaliza el domingo.

Confirmando mi nota de días pasados, puedo ya anunciar oficialmente serán sancionados por la petición de manos, en la tarde del día veintidos, los amores de una gentilísima parejita, que goza en la sociedad matancera, con el caudal de simpatías que su juventud inspira, de la más alta y la mayor estima.

Es el galán un doctor.

Y la fiancee una Lolita preciosa.

EL CORONEL SCHWEYER

Embajador de Veteranismo.

Se encuentra en Matanzas, delegado por el Consejo Nacional, para reorganización del centro local, y los de la provincia, mi amigo tan distinguido, el ex-Subsecretario de Agricultura Industria y Comercio, Coronel Guillermo Schweyer y Hernández.

En la Monona, la vieja Quinta de las alturas de Bellamar, tan llena de recuerdos y de gratas memorias para estos días de su estancia matancera, el simpático sportmen.

Sea para Guillermo mi saludo.

GALANTE INVITACION

Para una simpática fiesta.

Se celebrará el veintidos del corriente en el Colegio La Virgen Milagrosa, organizada por las antiguas Alumnas de aquel Plantel.

Fiesta en honor de las niñas que concurren al Aula Gratis, de ese Centro de Enseñanza.

Un árbol de Navidad hará sus delicias.

Con premios, con obsequios para todas las que concurran a las cuatro p. m. al edificio del Colegio.

UNA CONFERENCIA

Del Dr. Pablo Díaz.

La ofrece el viernes, mañana, en la casa donde está instalada la Agencia de los Cigarros Bellamar y está dedicada a las obreritas de ese taller.

Invitado por las Damas Isabelinas va a hacer uso de la palabra el doctor Díaz en divulgación sobre procedimientos antituberculosos.

Esa misma tarde después de la conferencia del Dr. Pablo Díaz, se reunirán las Isabelinas en el Palacio del Obispado para elegir su Gran Regente, puesto hoy vacante por renuncia de la señora de Carrera, de la entusiasta dama que tanto laboró al inicio en esta ciudad de la labor isabelina.

Irrevocable su decisión, se aleja del cargo Sofía Onetti, dejando la huella de todo el bien que hizo, de todo cuanto noble y elevado organizó durante su Gran Regencia.

¿Quién la sustituta?

Se sabrá después de la junta de mañana en el Obispado.

FELICITACIONES

Para los Nemesios.

Está de días hoy un caballero tan altamente apreciado en la sociedad de Matanzas, como el Gerente de esa firma comercial de la calle de Independencia que gira bajo el rubro de Urréchaga y Cía., Nemesio Urréchaga y Agote.

También está de fiesta su hijo Nemesito, hoy cursando estudios en un gran colegio de la República del Norte.

Para ambos con mi saludo, mis felicitaciones afectuosas.

NENA BARRIENTOS

Visita de Matanzas.

Estuvo aquí en pasados días la distinguida señorita hija, del que por tantos años fué ingeniero Jefe de Obras Públicas del Distrito, Alejandro Barrientos y Gross.

Breve su estancia aquí.

Donde todos son recuerdos, memorias y evocaciones tristes para ella.

Tan ligada está Matanzas al nombre del buen padre que perdió, que al pisar este suelo caro para ellos, viene a la mente en seguida aquel tiempo ido, en que tan felices fueron entre nosotros.

Sea mi saludo para Nena.

EL DR. PONTE

En cama.

Víctima de un cólico hepático se halla recluido en su hogar el joven médico que pertenece al cuerpo facultativo de la Colonia Española matancera.

Causa fué ello que no concurriera ayer a la apertura del Congreso de Cirujanos, en el que nos representaron los doctores Antonio Font Tió, Miguel Loredo y Luis Tapia, con otros colegas de la localidad.

Asiste a Ponte su compañero el hoy Director de la Quinta de Salud de la Colonia Font Tió.

En sus manos esperamos cuanto antes verlo restablecido.

EN SU HONEY MOON

Unos simpáticos novios.

Me refiero al Sr. Duque Estrada que es huesped desde ayer del Gran Hotel París, donde ha venido a pasar estos días de su luna de miel.

Con su esposa, la dama tan bella, tan interesante, ocupan uno de los apartamentos de lujo del Gran Hotel de Zabala.

La residencia presidencial matancera.

Queden aquí consignados para esa parejita gentil, mis votos por su mayor ventura y su más grande dicha.

UNA FIESTA EL 30

En Sauto.

La ofrece la distinguida profesora de música Manuelita Díez de García a beneficio de los fondos con que ha de pagarse el busto del doctor Antonio Font Cuesta, el filántropo matancero, que al recoger el legado de Domingo L. Madan fungió como Director del Dispensario de niños pobres, por espacio de más de veinticinco años.

Un programa lleno de atractivos se ha combinado para esa velada del treinta en nuestro magnífico Coliseo.

Lindos coros, números de canto y piano recitaciones y cuadros plásticos figuran en él.

Quedan ya pocas locolidades a la venta para esta función.

Hay que apresurarse a adquirirlas.

LA ULTIMA NOTA

Para consignar que está ya en vías de franco y total restablecimiento, el concejal de este Ayuntamiento Sr. Emiliano Moreno.

Desaparecieron las fiebres.

Y abandonó ya el lecho.

DEBATES EN EL C. DE ABOGADOS

"La protección de la víctima del delito", el primer tema

EMPEZARA EL VIERNES

Los debates serán presididos por el decano, doctor Céspedes

El viernes próximo a las 9 de la noche, comenzará el primer debate que se celebrará en el Círculo del Colegio de Abogados de la Habana, situado en Prado 82, discutiéndose el tema "La protección de la víctima del delito".

La disertación está a cargo del del distinguido profesor de nuestra Universidad Dr. José Ramón Hernández Figueroa, quien está consagrado al estudio de Derecho Penal y hará una exposición completa del tema en discusión. Lo tratará desde el punto de vista de la cátedra, y, además, presentará la forma práctica en que se debe solucionar la manera de proteger a la víctima del delito.

Las argumentaciones oficiales están a cargo de los doctores Diego Vicente Tejera y Francisco Fernández Plá. El primero es de todos conocido, por tratarse de un distinguido funcionario de la carrera fiscal y publicista notable. Es, sin duda alguna, el especialista en Derecho Penal que más ha producido y su labor es una promesa de futuras obras.

El Dr. Francisco Fernández Pla también se ha dedicado intensamente al estudio de Derecho Penal y actualmente nuestro colega El Derecho está publicando su notable proyecto de un nuevo código penal. Es de los jóvenes aficionados al Derecho Penal que más se distingue en nuestro foro. Seguramente que presentará el problema bajo aspectos enteramente nuevos a que lo encaminan sus recientes estudios y su pujante juventud.

Terminada las argumentaciones de los Dres. Tejera y Fernández Plá, el disertante podrá contestar a dichos argumentantes. Después podrá tomar parte en el debate cualquier abogado inscripto en un Colegio de la República a los miembros de las carreras judicial, fiscal, diplomática o consular, y los demás abogados que no estén colegiados por razón del cargo oficial que ejerzan. Los interesados en tomar parte en el debate deberán pedir con anticipación al bibliotecario copia de los puntos esenciales de que tratará el disertante.

El debate sobre el tema "La protección de la víctima del delito, es el primero del programa de los que dirigirá el Colegio de Abogados. Los debates serán presididos por el Decano del Colegio, Dr. Carlos Miguel de Céspedes, y se espera que la concurrencia sea muy numerosa.

LA CARRETERA CENTRAL EN PLACETAS

Por la Jefatura de la Cuarta División de la Carretera Central (Provincia de Santa Clara) se ha procedido a la remoción de una casa emplazada en el trazado de dicha carretera en su cruce por Placetas, y la cual impedía la ejecución de los trabajos de construcción de la ruta de la Estación 3608 de la Sección 16 de la misma.

666

Es una prescripción para CATARROS, GRIPPE, FLU, DENGUE, FIEBRE BILIOSA y MALARIA.

Mata los gérmenes.

Droguería PADRON

DE TURNO, HOY JUEVES

TELEFONOS: U 5402, U 6756, U 5158.

BELASCOAIN Y NEPTUNO. — PRECIOS DE DROGUERIA.

Preciosa y muy Práctica!!

La PLUMA de fuente tipo ENDURA de CONKLIN en Negro y Oro, esta reconocida universalmente como la más hermosa que jamás se ha fabricado. Finamente ejecutada en materiales irrompibles; nunca pierde sus bellos colores. Esta, como las demás PLUMAS y LAPICEROS CONKLIN tipo ENDURA, tiene una GARANTIA de LIBRE REPARACION en cualquier tiempo y por cualquier causa, no importa cómo se rompa, siempre se repara GRATIS. También se fabrica en AZUL Y VERDE. Dos tamaños. Precios razonables.

Representante:

B. J. DEL RIESGO

San Nicolás 42. — Habana.

Conklin ENDURA

PIDAN CAMISETAS LASTLONG

ALMORRANAS

Por rebeldes que sean se curan pronto con el uso de los SUPOSITORIOS FLAMEL

—17 años de éxitos en Cuba—

HEMORROIDES

Marcas y Patentes

Ricardo Moré

(Ingeniero Industrial)

EX-JEFE DE LOS NEGOCIADOS DE MARCAS Y PATENTES

APARTADO DE CORREOS 796

BARATILLO, 7. TELEFONO A-6439

Se hacen traducciones técnicas y legales del inglés al español

Esperanza Fierros

PARTOS

Midwife. Levatrice.

Teléfono A-8937.

Edificio "Gener-Font"

San Rafael y Rayo.

DR. P. M. SOUZA

Garganta, Nariz y Oídos. Hospitales de New York, Viena, Budapest, Habana. San Lázaro 226, de 2 a 4.

DR. PULGARON

Manzana de Gómez 465

Teléfono A-1862.

PRIMERA Y SEGUNDA ENSEÑANZA. ENSEÑANZA SUPERIOR Y LATIN.

Visitas y Avisos: de 6 a 7.

Dr. Gonzalo Pedroso

CIRUJANO DEL HOSPITAL MUNICIPAL DE EMERGENCIAS

Especialista en vías Urinarias y Enfermedades Venéneas. Cistoscopia y cateterismo de los uréteres. Cirugía de Vías Urinarias. Consultas de 10 a 12 y de 3 a 6 p. m. en la calle Avenida de la República 254.

LA MAYOR

32 EDIFICIOS

600 EMPLEADOS

SARRÁ

DROGUERIA

ABIERTA TODOS LOS DIAS

TODA LA NOCHE LOS MARTES

FARMACIAS DE TURNO

JUEVES

Dirección	Teléfono
HABANA	
Ave. de Bélgica 8	M-4425
Ave. de Menocal 6	M-4660
Presidente Zayas 32	M-5109
Ave. de la República 337	U-4190
Mayor Gorgas y Oquendo	U-6773
Colón 40	M-4525
P. Varela y Zenea	U-5402
Salud 173	U-6895
América Arias y Crespo	M-5533
Ave. de Menocal y Príncipe	U-6373
Romay 55	M-4470
Marta Abreu 44	M-4740
Cuba 128	M-9558
Teniente Rey y Monserrate	M-4413 y 5564
Avenida de Italia 41	M-5706
M. Moña Delgado 43	M-5074
General Carrillo 62	M-4843
San Nicolás 229	M-5222
Gral. Carrillo y F. Andrade	U-6869
Máximo Gómez 181	M-5030
Máximo Gómez 347	M-4490
Someruelos 26	M-5003
Desagüe 69	U-6767
Avesterán y Desagüe	U-6966
Víctor Muñoz 92	M-4505
VEDADO	
Calle 17 entre E. y F.	F-6110
Calle 23 y J.	F-6100
Ave. Wilson 131 entre 16 y 18	F-6160
Calzada entre Paseo y 2	F-6174
Calle 23 núm. 453	F-6132
Calle 17 esquina a 26.	F-6211
VIBORA	
10 de Octubre y Josefina	I-7240
10 de Octubre 557½	I-7660
Concepción y Porvenir	I-7306
Pocito y Reyes	X-2351
Santa Catalina y Cortina	I-7786
JESUS DEL MONTE Y SANTOS SUAREZ	
Zapote 24	I-2222
Quiroga y Delicias	I-7772
10 de Octubre 280	I-7378
10 de Octubre 104	X-3033
LUYANO	
Calzada de Concha 4	X-2223
Calzada de Luyanó 101	I-7271
Calzada de Luyanó 211	X-2216
CERRO	
Calzada del Cerro 653	I-7303

NOTA: Este grupo deberá prestar el servicio público todo el día y la noche de los Domingos siguientes:

Febrero 3; Marzo 17; Abril 28; Junio 9; Julio 21; Septiembre 1º; Octubre 13; y Noviembre 24.

EXCEMICIDA

MADAME SENTOURE

Maravillosa pomada francesa infalible para eczemas, herpes, peoriasis, ácido úrico, etc. Poderoso específico para llagas, úlceras crónicas. ¡Cubas asombrosas! Venta: Sarrá, Johnson, Taquechel. Depósito: Máximo Gómez 412. Dr. Morist.

LOS 2 MEJORES ARROCES EN EL MERCADO

en paquetes de 1Lb.

Siempre Exíjalos en sus paquetes

y Saquitos de 2½ - 5 - y 25 lbs.

Cia. Primer Molino Arrocero de Cuba

M.E.C.D. 2016

BAZAR LEMANCIA
REINA Nos 2 Y 4
(Casi en la esquina de la Plaza de la Fraternidad)
TELEFONO A.2062
Los juguetes son la ilusión de los niños. Pero el precio les interesa solo a los padres. Nuestros precios son precios de almacén. Pero vendemos al detalle
JUGUETES
MESA Y VINUESA S en C
MULTIPLE

Movimiento de Penados en las Càrceles

Cárcel de Camagüey: Ingresaron Diego Agüero Rodríguez por hurto, Eduardo Basulto Batista por hurto, Rafael Quintín Molina Rodríguez, por rapto, Abelardo Cárdenas González por estafa, José Gómez Martínez por escándalo público, Pedro León Tolmo por estafa, José Rodríguez Camejo por alteración del orden y varios delitos.

Cárcel de Holguín: Ingresaron Antonio Fernández González por asesinato, Juan Fermín Escalona por hurto, Demétrio González Peña por asesinato, José María Taboada por asesinato, Angel Avila Rodríguez por asesinato.

Cárcel de Bayamo: Ingresó Luis Sánchez por hurto.

Cárcel de Santa Clara: Ingresó Leonardo García Pérez por malversación de efectos embargados.

Cárcel de Güines: Ingresó Sebastián Ramos Rodríguez por rapto.

Cárcel de Guanajay: Libertad de Enrique Correa Rodríguez, Benito Gómez.

Cárcel de Bayamo: Libertad de Manuel Amado.

ROPA INTERIOR
VITI
DE ALTA CALIDAD

GESTIONES EN FAVOR DEL AUMENTO DE SUELDO A LOS MEDICOS FORENSES

El Director del Servicio interesa que no sea vetado el acuerdo tomado por el Ayuntamiento en ese sentido

VARIAS NOTICIAS DE LA SECRETARIA DE GOBERNACION

Nuevas expulsiones de extranjeros dispuestas por un decreto presidencial. Obelisco al Lugarteniente Maceo

Ayer en Gobernación el doctor Antonio Barreras, Director del Servicio Médico Forense Municipal, realizando gestiones tendientes que por aquel centro no sea vetado el acuerdo del Ayuntamiento que aumenta ligeramente el sueldo a los médicos de ese servicio, que resulta exiguo dadas las necesidades actuales de la vida y la consagración casi absoluta que hacen los mismos de su tiempo a las funciones de su cargo, con abandono de la profesión. En tres presupuestos anteriores ese acuerdo ha sido vetado, siendo dicho servicio uno de los peor dotados de los que cuenta la República, y sobre el que pesa un excesivo trabajo.

COMPLACIDO DON MANUEL OTADUY

La Secretaría de Gobernación, complaciendo al señor Don Manuel Otaduy ha realizado gestiones acerca de un Alcalde de esta provincia, para que no oponga obstáculos al uso, autorizado por la Comisión de Ferrocarriles, de un tren que se utiliza en una industria cañera en una de sus fincas.

SIGUEN LAS EXPULSIONES DE EXTRANJEROS

Por Decreto Presidencial se dispone la expulsión del territorio nacional de los siguientes individuos: Manuel Asión Gallego, español; José Piecho Gutiérrez, español; José Alvarez Rodríguez, español; José Martínez, Alvarez, español; Antonio López o Andrés López Incógnito, español; Ernesto Rufar o Ricard, inglés; Antonio Olivera Pereira (a) El Portugués, de Portugal; José Alvarez García, (a) El Asturiano o Jicotea, español; Francisco Canova Casas o Genaro Casas Carro, español; Cliford Jackson, inglés.

Estos individuos son expulsados del territorio nacional cumpliendo la iniciativa de la Secretaría de Gobernación, de proceder contra los extranjeros que cumplen reiteradas condenas por delitos contra la propiedad y de otra índole, resultando, por tal motivo, elementos verdaderamente indeseables.

También se expulsa al español Celestino Fernández Suárez como fomentador de huelgas y realizar campañas subversivas.

UN OBELISCO AL GENERAL

Una Comisión integrada por el señor Margarito Simón y Domingo Méndez, Presidente y Secretario de los Veteranos de Jaruco, respectivamente, acompañados del señor Acevedo, visitó al señor Secretario de Gobernación para solicitar de éste la aprobación de un acuerdo del Consejo Provincial de la Habana, por el que se conceden $200.00 para construir un obelisco en el lugar donde acampó el General Maceo, cuando la invasión y desde donde dirigió el asalto y la toma de aquella localidad.

EL TENIENTE DIAZ GALUP, ALCAIDE DE LA CARCEL

Por Decreto del señor Presidente de la República se dispone que el Alcaide de la Cárcel de la Habana señor Emilio Pelaez y del Collado, pase a prestar sus servicios en comisión a las órdenes del Honorable señor Secretario de la Presidencia y que el Segundo Teniente de Infantería del Ejército señor Ambrosio Díaz Galup, desempeñe el cargo de Alcaide de la Cárcel en comisión, cesando como Auxiliar del Supervisor de la misma.

En el propio Decreto se ratifica al Capitán Pedro A. Castell Jefe del Presidio Modelo como Supervisor de la Cárcel de la Habana.

PERMUTA Y NOMBRAMIENTO

El señor Secretario de Gobernación, ha aprobado la permuta solicitada entre el Escribiente de la Cárcel de Pinar del Río Miguel Arcángel Rodríguez y el Vigilante Ismael Pérez. Así mismo se deja sin efecto el nombramiento hecho a favor del señor Eulogio Puente Antigua como Vigilante de la Cárcel de Pinar del Río y se nombra en su lugar al señor Porfirio Aquino Crespo.

SUSPENSION DEA CUERDOS MUNICIPALES

Se han suspendido los acuerdos siguientes:

Del Ayuntamiento de Cienfuegos, disponiendo incluir en presupuesto 41.66 para pagar a Alberto Franco, como jardinero municipal durante el mes de junio de 1914 a 1915.

Del de Máximo Gómez, relativo al cierre de la serventía Los Algarrobos.

Del de Máximo Gómez, por el que se designó una Comisión para tomar declaración a los vecinos de la finca S. José.

Del de Nueva Paz, fijando impuesto de $35.00 anuales a cada romana de caña en concepto de pesas y medidas.

Del de San Luis. (Oriente) disponiendo que los teatros del Municipio abonan por trimestres las funciones cinematográficas.

Del de Santa Clara creando la plaza de Médico Auxiliar por la Casa de Socorros.

PARA EL PRESIDIO MODELO

El Alcaide de la Cárcel de Santiago de Cuba, ha informado a la Secretaría de Gobernación que ayer, han sido trasladados, al depósito de penados en tránsito para el Presidio Modelo, 11 reclusos.

KATOL
Matamosquitos Japonés
Este Matamosquitos PERMITIRA A USTED DORMIR TRANQUILO. Garantizamos su éxito. Eficaz para evitar el tifus y toda enfermedad contagiosa.
CUIDADO CON LAS IMITACIONES
"EL SOL NACIENTE", O'REILLY 80, entre Villegas y Aguacate Teléfono A-8780
Agencia en Oriente: FARRE y Compañía, Lacret, Baja, número 7, Santiago de Cuba.

OPTIMISMO
—¡No ha sido nada, familia; un accidente sin importancia. Felizmente se han salvado las botellas de Trimalta que traíamos para el almuerzo, y ya verán cómo dentro de un rato no sienten los chichones!
TOME
Trimalta
EXTRACTO TRIPLE DE MALTA
DA FUERZA Y VIGOR
Cía CERVECERA INTERNACIONAL

LA ULTIMA PALABRA
RADIO VICTOR
RADIO VICTOR R-32: $250
SONIDO MARAVILLOSO
RADIO VICTOR ELECTROLA RE-45: $425
con la sensación de estar oyendo a los artistas personalmente, es característica exclusiva del Radio Víctor
DE VENTA EN:
COMPAÑIA CUBANA DE FONOGRAFOS .... O'Reilly 89. Teléfono: A-3128
BERNARDO BARRIE ..... O'Reilly 57. Teléfono: A-3262
EL PROGRESO CUBANO ..... Monte 139. Teléfono: A-1959
LA NEW YORK ..... Real, 182 Marianao. Teléfono: FO-7152
EL PALACIO DE CRISTAL ..... Neptuno y Campanario. Teléfono: A-0315
VDA. DE CARRERAS Y CIA..... Prado 115. Teléfono: A-3462
LA CASA DE LA MUSICA ..... Belascoain 22. Teléfono: U-5458
UNIVERSAL MUSIC & COMMERCIAL CO.... San Rafael 1. Teléfono: A-2930
MANUEL Y GUILLERMO SALAS ..... San Rafael 14. Teléfono: A-4368
Distribuidores para Cuba:
VIUDA DE HUMARA Y LASTRA, S. en C.
Ricla, (Muralla), 83 y 85. Teléfonos: A-3498 y M-9093
"HIS MASTER VOICE"

A SUBASTA UNA CARNICERIA Y UN BALANDRO EN PRIMERA INSTANCIA

Se ha despachado mandamiento de ejecución contra los bienes de la sucesión de Manuel Chaviano González. Notas

Al Juzgado de Primera Instancia del Sur fué turnado ayer un juicio declarativo de mayor cuantía establecido por Antonio Jesús Palmer y Alvarez contra Isabel María Ofelia Rodríguez y Palmer.

Al Juzgado del Centro correspondió otro juicio de igual clase presentado por José Gerardo de las Mercedes Romero y Cruz contra María Regla Petrona Muñoz y Díaz.

JUZGADO DE PRIMERA INSTANCIA DEL SUR

(A cargo del Dr. Juan M. Macías Rodríguez.

Impugnación sin lugar.—Por sentencia de fecha 10 de los corrientes, ante declaró sin lugar la impugnación formulada por Pricas Martínez viuda de Ortiz, por sí y en nombre de sus hijos, de los honorarios que se asigna el letrado Alfredo Casullera, en el juicio seguido contra ella y contr Oscar Ortiz y de la Maza Arredondo y sus hijos, por Julio y Alfredo Ugarte Smith.

Adelante la ejecución.—Por sentencia de fecha 12 ante el secretarie Octavio Meunier, se mandó seguir adelante la ejecución despachada contra los bienes de la sucesión de Manuel Chaviano González, hasta llegar al trance y remate de los mismos, para con el producto que se obtenga, liquidar las obligaciones de dicha sucesión con la Compañía Azucarera de Fomento.

JUZGADO DE PRIMERA INSTANCIA DEL ESTE

(A cargo del Dr. Juan M. Valdés Anciano).

Un balandro a subasta —Por edicto de fecha 18 de los corrientes, ante el secretario Augusto C. Oliva, se anuncia para las 10 de la mañana del día 17 de enero próximo entrante la subasta del balandro "Juana María", tasado en 1,800 pesos, que fué embargado a José Masdeu y uintana por la Comisión de Subsistencias, para el cobro de unas obligaciones.

JUZGADO DE PRIMERA INSTANCIA DEL OESTE

(A cargo del Dr. Ramiro Castellanos y Villagelú).

Carnicería a subasta—Por edicto de anteayer, ante la sucretaria suplente Ursula Arango, se anuncia para las 9 y 30 de la mañana del día 13 de enero entrante la subasta de la carnicería sita en Dragones 98, tasada en 400 pesos, que fué embargada a Paulino Fernández Collado por Nicanor Rodríguez González.

CONFERENCIA DEL DOCTOR ARGUELLO

'Libertad, Igualdad, Fraternidad' será el tema de la de mañana

Un alarde de exposición didáctica fué la pasada conferencia del doctor Santiago Argüello.

Mañana ocupará una vez más la tribuna del centro cultural José Martí, para glosar un tema tan interesante como el lema de la Revolución Francesa: «Libertad, igualdad y fraternidad».

Esta próxima disertación se efectuará como de costumbre, en Jovellar número 8, a las cinco y media de la tarde.

En breve verá la luz pública un volumen contentivo de una exquisita selección de las admirabes conferencias de Dr. Argüello.

LAS OFICINAS DE COMUNICACIONES

Relación de las que han sido visitadas por los inspectores

Por los inspectores de la Secretaría de Comunicaciones han sido inspeccionadas las oficinas Administraciones de Correos de San Ramón de Guaninao, Mayarí, Arriba, Jarauheca, y Sabanilla, en la provincia de Oriente y la Administración de Correos de Baro en Matanzas.

También ha nsido inspeccionadas las Administraciones de Casilda, Santa Clara, Rojas, Sao Arriba, Oriente, Arimao, y Haticos en Oriente. Y la oficina local de Comunicaciones de Surgidero de Batabanó.

TERMINADAS LAS OBRAS PARA HACER UN NUEVO PABELLON EN MAZORRA

Ha sido adjudicada la subasta para la construcción de dos salas altas en el edificio que ocupa Obras Públicas

SUBASTA ADJUDICADA

El Secretario de Obras Públicas ha adjudicado al señor Manuel Fernández Salazar, la subasta recientemente celebrada para la ejecución de las obras de construcción de dos salones con sus correspondientes servicios, en planta alta, con una escalera de emergencia para caso de incendio con salida a la calle Habana, en el edificio ocupdo por aquella Secretaría.

Estos salones serán destinados a Oficinas, y se levantarán sobre el local que actualmente ocupa el garage del Departamento, el cual se adaptará y ampliará convenientemente, ocupando la parte de patio que da a la calle Luz.

La adjudicación de esta subasta se ha hecho a dicho postor por haber sido su oferta la más ventajosa para los intereses del Estado.

EL HOSPITAL GENERAL MACHADO

Ha sido aprobado el contrato celebrado de acuerdo con sus instrucciones para la ejecución de obras de ampliación que son necesarias en el Hospital "Lila Hidalgo", que se viene construyendo por dicha Secretaría en el poblado "General Machado".

PARA EL ASILO NACIONAL DE ALIENADOS

Han sido terminadas las obras que se venían realizando para la construcción de un nuevo pabellón en el Asilo Nacional de Alienados, en Mazorra, con capacidad para ciento cuarenta enfermos.

El nuevo pabellon, que ha sido construído de acuerdo con los adelantos más modernos, consta en su frente de una amplia sala para médico y enfermeras, y, al centro, un ancho hall que dá fácil acceso a dos grandes salones dormitorios, comedor, pantry, etc. En su interior tiene un hermoso patio para recreo de los asilados.

Esta construcción forma parte del plan de mejoras que ha venido introduciendo el Gobierno en el Asilo Nacional de Alienados.

GRAN NUMERO DE JORNALEROS

La Oficina de Control de Obreros ha elevado al Secretario del Ramo, el parte semanal en el que se da cuenta d elos jornaleros que se han utilizado en las distintas obras y servicios a cargo de dicho Departamento, durante la semana última.

En ese informe se consigna que el promedio diario de obreros utilizados pasa de 17.000 de los cuales un 75 por ciento son de nacionalidad cubana.

Las obras en que mayor número de obreros se emplea son las de construcción de la carrerera central, las del Acueducto de Santiago de Cuba, Acueducto de Pinar del Río y Acueducto de Trinidad, las de pavimentación, alcantarillado y acueducto de Camagüey; mejoras en Baracoa; obras de embellecimiento de la Universidad, etc., etc.

INSTALACION DE TUBERIAS

Ha sido autorizado el proyecto y presupuesto del Sub-Negociado de Obras Nuevas del Acueducto de la Habana, para la instalación de dos ramales de tubería de hierro fundido de cuatro pulgadas de diámetro desde la parte exterior del muro del malecón, atravesando el paseo por frente a la Plaza del Maine, hasta la entrada existente en la antigua Batería de Santa Clara, o sea en la parte Oeste.

La instalación de estas tuberías ha sido proyectada toda vez que los contratistas de las obras de construcción del Hotel Nacional se proponen construir en el mismo una piscina, utilizando al efecto agua del mar.

Estos trabajos se harán bajo la dirección de los Ingenieros de Obras Públicas por cuenta de la compañía constructora del hotel.

UN VAPOR BRASILEÑO

El señor René Dussaq representante del Lloyd Brasileño en la Habana, ha recibido noticias de que el día 10 de Enero próximo zarpará de Rio Janeiro en Ruta a la Habana el vapor brasileño Atalia, que trae carga general.

MADRE, DÉLE AL NIÑO, SOLA O CON EL PECHO LECHE KEL Y AUMENTARA SU DESARROLLO Y NUTRICION.

M.E.C.D. 2016

UN MODELO STETSON

"STETSON" SE SATISFACE EN SER EL CALZADO PARA LA MINORIA ELEGANTE TAL ES SU DISTINCION, MANTENIDA POR QUIENES USAN LO MEJOR.

LLEGARON LAS CREACIONES "STETSON" Y "UNCLE SAM" PARA ESTA TEMPORADA.

OBISPO 81 PELETERIA UNCLE SAM OBISPO 81

VIBOREÑAS

BODA DISTINGUIDA

Está en mi poder la siguiente invitación:

"Enriqueta Verdes de Tariche y Llaguno tienen el gusto de invitar a usted al matrimonio de su hija Margot con el doctor Ramón García Pujol, que se celebrará el día 23 de diciembre de 1929, a las nueve de la noche, en la Iglesia Parroquial del Vedado, Habana".

Invitación que también merezco de la distinguida dama Teresa Pujol Vda. de García, amante madre del dichoso novio, que será la madrina, y será el padrino el padre de la bella novia, el querido amigo Leonardo.

Testigos por Margot:

Un amigo tan servicial como el Dr. Luis Felipe Rodríguez Molina, Catedrático de la Universidad y Decano de la Facultad de Medicina, al que me une un afecto de muchos años.

El Dr. Miguel Varona, Administrador de la Aduana Habanera.

El Dr. Leonardo Cañizares, Magistrado del Tribunal Supremo.

El Dr. Sergio Herrera y el querido Lr. Luis Ortega.

Testigos por el novio:

El Dr. Emilio Romero y los señores Juan Sabatés, Francisco García Pujol, Julián Areces y Ernesto Rocés.

Quedo agradecido a la atención que he recibido y me complazco en felicitar afectuosa y anticipadamente a tan apreciables y distinguidos novios.

SRA. ESPERANZA VERDES DE ORTEGA

Tan bondadosa y distinguida dama, amante esposa del afamado especialista Dr. Luis Ortega, el excelente amigo al que desde muchos años debo el restablecimiento de mi salud, con motivo de celebrar ayer sus días, fué objeto de incontables demostraciones de afecto y del más alto aprecio, por parte de nuestras más distinguidas representaciones sociales, sus relaciones.

Incontables felicitaciones personales y por teléfono así como también expresivos mensajes recibió, deseándole todo género de felicidades.

Yo le reitero el mío muy expresivo, con mis sinceros votos porque siempre reine en su dichoso hogar una felicidad inquebrantable.

ESPERANCITA PRADO

Ayer sufrí una lamentable confusión, (no siempre ha de cargar con la culpa el linotipista) al felicitar a tan linda figulina.

Y aunque Esperanza Villegas no es menos bella, lo cierto es que apareció su nombre en vez del de Esperancita, la subyugadora "remendada" con su melenita rubia y sus bellos ojos negros.

LA BODA DE MAÑANA

Hay días fatales indudablemente, o mejor expresado, hay días en que no poseemos un completo control de nuestros pícaros nervios...

Al dedicar mi saludo de bienvenida a la distinguida dama Luz Castellanos de Henriquez, por su llegada de New York dije que venía, como es lo cierto, para presenciar la boda de su hijo Juan con la linda señorita Esther Espinosa, pero equivoqué la fecha.

Esta boda que tantas simpatías me inspira, se celebrará mañana viernes en la Iglesia habanera de Nuestra Señora del Carmen.

Queda consignada la verdadera fecha.

RUMBO A ORIENTE

Para la ciudad de Santiago de Cuba, mi viejo y querido "solar", ha partido la distinguida dama María López viuda de Alvarez, amante madre de un amigo tan estimado como el cumplido joven Emilio Alvarez Oficial de nuestro Juzgado Correccional, en el que dentro de su más exacto cumplimiento ha sabido captarse muchas simpatías y afectos.

Dicha dama pasará una temporada en Santiago al lado de su hijo Segundo, allí establecido.

Al dedicarle mi saludo de despedida, le deseo la más gratas impresiones en dicha región.

FIESTA BENEFICA

Mis lindas amiguitas las simpatiquísimas amiguitas Zoraida e Hilda Lima y la graciosa muñeca Ana María Ortiz, me vieron ayer en la Terraza, y con un mohin irresistible me dijeron:

"No deje de volver a hablar de nuestra fiesta, Castillo"...!

Y se refería a la que se celebrará mañana día 20 en el teatro Gran Cinema por las alumnas de la Escuela Pública número 62 y patrocinada por la Asociación de Padres, Vecinos y Maestros de dicha Escuela, función de la que ellas son las más entusiastas propagandistas.

Mañana daré a conocer el atractivo programa, y ya sabe este lindo y "petit bouquet" de predilectas amiguitas, que siempre estaré dispuesto a complacerlas en todas sus peticiones.

SR. DARIO HERNANDEZ

Celebra hoy sus días tan apreciable caballero y también su heredero el jóven Darío Hernández Carrill.

Me complazco en saludarlos y felicitarlos, deseándoles un día próligo en las más agradables impresiones.

UNA INVITACION

La distinguida señorita, mi bondadosa amiga Blanca Lluy, insustituible Secretaria de la "Rama de Caridad Humanitaria del Sunashine en Cuba", ha tenido la atención de invitarme a presenciar la merienda que se celebrará el próximo domingo día 22 y con la que serán obsequiados los ancianos que socorre tan humanitaria institución.

También me invita Blanca a la función que a beneficio de los mismos se efectuará el día 29 a las diez de la mañana en el Cine Neptuno, cedido generosamente por el señor Heliodoro García, función que cuenta con un ameno programa.

Le quedo muy agradecido a tan estimada amiga.

Urbano del CASTILLO.

SOCIEDADES ESPAÑOLAS

FESTIVAL DEPORTIVO DEL CENTRO DE DEPENDIENTES

La Sección de Sports de la Asociación de Dependientes, celebrará el próximo sábado un gran festival deportivo en el cual se harán entrega de distintos trofeos, medallas y diplomas en un acto especialmente preparado por el presidente de dicha Sección señor Alfredo Suárez.

También tendrá lugar la inauguración del Campeonato de Basket Ball local en el que se discutirá la copa "Capitán José María Coto".

Se hará entrega de los títulos honorarios otorgados a diversos miembros de la Sección y se hará una demostración ante el público de la importancia que tiene el Sistema Herbert recientemente establecido por la Sección de Sports y que tan positivos y buenos resultados está dando.

Otro de los actos que han de revestir gran importancia es la entrega de los trofeos ganados en Pinar del Río y Cárdenas por los teams de Basket y Ball respectivamente durante las excursiones, efectuadas por la Sección de Propaganda, así como la entrega de las copas Luis Coto y Alfredo Suárez, ganadas por los teams de Boxeo y de Basket Ball consistentes en las copas Juan Hurtado, el antiguo coleóptero ya fallecido y del que siempre se guarda en la Asociación grato recuerdo, y la denominada Carlos A. Fernández.

Por último el señor presidente de la Sección de Sports señor Alfredo Suárez, hará entrega al señor Presidente de la de Propaganda señor Manuel García Fernández, de la copa Alfredo Suárez, como homenaje de la primera Sección a la segunda, por la cooperación que siempre la prestara.

TENDRAN FIESTA EN LA POLAR LOS DE ABADIN

Se reunió de nuevo la Comisión que actúa en la organización del festival que ha de celebrarse el domingo 22 de los corrientes en todos los jardines de La Polar.

Presidió el señor José Ramón Otero, y actuó de Secretario el señor Silvino Castiñeira, estando presentes los miembros de la Comisión señores, Vicente Rico, Generoso Anido, Daniel Leal, Luis Carracede y Pedro Cabado.

Y, conjuntamente con la comisión, estaba reunido el Comité de Damas, que preside la señora Visitación Morodo de Carballeira, y las señoritas Remedios Rico, Hortensia Anido, Josefa Masade, María Rodríguez, Carmen Carballeira, Herminia Díaz, Pilar Anllo, María Ernestina y Estrella Goás Pardo.

Estas jóvenes entusiastas, están actuando activamente y han levantado un entusiasmo inesperado entre todos los asociados y sus amistades con la sola determinación de llevar un programa de lo más escogido y variado, en el que han introducido números hasta hoy desconocidos, los que han de agradar muchísimo a los amantes de la variedad y buen gusto.

Este será un triunfo más que se anotarán los jóvenes de la comisión de propaganda, pues las entradas están siendo muy solicitadas por todos los simpatizadores de esta joven institución, y especialmente por los bailadores que tan frecuentemente los domingos concurren a los amplios jardines de La Polar.

EL CLUB LUARQUES ESTA PREPARANDO UN HOMENAJE

Los señores Manuel Rodríguez Gómez y Salustiano Méndez, presidente y secretario, de la comisión encargada de organizar el banquete homenaje a los señores Emilio Castrillón y Manuel García Fernández, candidatos triunfantes por el Comité Político Luarqués a la directiva del Centro Asturiano, nos informan que dicho banquete se celebrará en el gran hotel Romana, el día 29 del corriente a las ocho y media p. m., por lo cual invitan a todos los Luarqueses simpatizadores con dicha idea.

Los tiquetes están a la venta en San Miguel y San Nicolás y en Oficios 44 y Bernaza 23, Malaquias.

LAS SUBASTAS EN LA ASOCIACION CANARIA

A las nueve de la noche de hoy, tendrán efecto en la Asociación Canaria ante la Sección de Intereses Morales y Materiales, varias subastas para suministros a la casa de salud Nuestra Señora de la Candelaria y a la secretaría general. El tiempo que las mismas comprenden es por todo el año entrante.

Los artículos, objeto de estas subastas son: Aves y huevos, Leche, Carne, Pescado y Pan. Además, el servicio funerario y el material de escritorio e impresos.

Muchas son las firmas comerciales que han interesado en estos días pliegos de condiciones, por lo cual se espera que las subastas se vean muy favorecidas con la asistencia de numerosos licitadores.

NOTA DE PESAME

Triste impresión ha causado en el seno de la Asociación Canaria el inesperado fallecimiento del joven Alejandro Martínez, q. e. p. d., ocurrido en días pasados en la villa de Guanabacoa.

El Presidente de la Sección de Propaganda señor Francisco Antúnez Alonso dirigió al padre del infortunado joven señor Alejandro Martínez, sentido escrito de pésame en nombre del citado organismo, del cual forma parte el señor Martínez.

Por medio de estas líneas hacemos llegar hasta él la expresión de nuestra sentida condolencia.

EN EL CENTRAL ANDORRA

Invitados por los señores Antonio Suárez Hernández y José Quintero Gutiérrez, elementos valiosos que forman parte de la Asamblea de Representantes de la Asociación Canaria, concurrieron el domingo último al Central Andorra varios estimados elementos, a quienes los señores Hernández y Quintero ofrecían un almuerzo criollo.

Tuvo efecto ese acto en la residencia del señor Hernández, siendo los invitados solícitamente atendidos por él y por su estimada familia.

Después del almuerzo hicieron uso de la palabra varios de los asistentes, quienes se refirieron a la importante labor que desde hace tiempo se viene realizando a favor de la Asociación Canaria en toda aquella zona; labor que principalmente se debe a los esfuerzos de los señores Quintero y Suárez, infatigables propagandistas de la Institución.

Participaron del almuerzo, entre otras personas, los siguientes señores: Antonio Suárez Hernández José Quintero Gutiérrez, Francisco Antúnez Alonso, Antonio Bethencourt Hernández, Germán Rodríguez Gómez, Salustiano Estévez Galbán Agustín Jaén Castro, Teodosio Martín Cárdenas y Juan Gil Ramírez.

Todos quedaron muy satisfechos de las atenciones de la familia Hernández y del señor Quintero.

DELEGACION DEL CENTRO ASTUR EN PINAR DEL RIO

En las elecciones celebradas en la Delegación del Centro Asturiano en Pinar del Río, resultaron electos los siguientes señores socios para los años de 1930 y 1931.

Presidente: Baldomero Fernández Alonso; Tesorero Angel Alvarez Curieses y Secretario José María Rodríguez Fernández.

Vocales: Manuel Ampudia Rodríguez, José A. Lorenzo García; Dionisio Menéndez Alvarez; Manuel Alonso Martínez; Tobelio Rodríguez Haya, Marcelino Menéndez Pico; Constantino Sánchez Medio; Lázaro Pérez de la Cruz; Manuel M. Corujedo Alea y Simón Vela Peláez.

Vocales suplentes: Diego García Arrastia; Pablo Alvarez González, Antonio Collado Prieto; Manuel Linares Garaliche; Carlos A. Labrada Laviña; José María Fernández Alvarez; Antonio Soliño Plasencia; Alberto Garcedo Rodríguez; Braulio García Viejo y Nilo C. Montesorin Simó.

PRESIDENTE DE HONOR DEL "CENTRO BALEAR"

Celebró sesión su Junta Directiva entre los muchos asuntos tratados por la directiva del Centro Balear figuraron los que fueron enviados por las activas Secciones de dicha Institución que tanto laboran por el engrandecimiento y prosperidad. Todo lo relacionado con las mencionadas secciones fué aprobado por la Directiva.

EL SR. BARTOLOME FERRER

Teniendo conocimiento la Directiva de que viaja rumbo a nuestras playes el caballeriso señor Bartolomé Ferrer Villalonga, en compañía de su distinguida familia, acordó que la mesa de gobierno en pleno concurra al muelle para darle la bienvenida al señor Ferrer Villalonga, presidente de honor del Centro Balear y personalidad de relevantes méritos que goza de los mayores prestigios en la Colonia Española de Cuba. Somos los primeros en aplaudir la genial idea de los señores directivos del Centro Balear en honor de uno de sus más esforzados paladines, de una de las personas que más ha laborado por el mayor auge de la prestigiosa sociedad que sobre tan sólidos cimientos se levanta hoy gallarda y airosa.

EL SR. BERNARDO NOGUERA

Embarcó en el vapor Alfonso XIII rumbo a España, el vicepresidente segundo del Centro Balear señor Bernardo Noguera, al que fueron a despedir distinguidas personalidades de dicha sociedad, en la que tan querido es el amigo Noguera.

Entre las personas que asistieron a darle la despedida al vicepresidente segundo se encontraban el caballeroso presidente social señor Bartolomé Palmer, el señor Torres, secretario del Centro que con tan bien ganadas simpatías goza entre todos los asociados y otras personas cuyos nombres no recordamos en los momentos de hacer estas líneas.

Lleve el amigo Noguera un viaje feliz, son los deseos del Centro Balear, nuestros deseos.

COMITE EJECUTIVO DEL M. I. CENTRO GALLEGO

Celebró sesión. De carácter ordinario. La presidió el licenciado Secundino Baños y concurrieron todos los señores que la integran.

Se adoptaron estos acuerdos:

Autorizar a la Sección de Propaganda para que el día primero del año 1930 pueda repartir entre los crónicos e inválidas de la casa de salud, tabacos y cigarros.

Dejar sobre la Mesa para estudio una solicitud del Presidente de la Sección de Cultura en relación con el fomento de la Biblioteca Escolar que se habrá de instalar en la casa Prado y Dragones una vez verificado el traslado del plantel para la misma.

Significar al Doctor Rodríguez Novoa no es posible acceder a su petición toda vez que por ahora no se proveerán las plazas de médicos de las Delegaciones próximas a la Habana.

Aceptar la invitación del doctor Francisco María Fernández, secretario de Sanidad para que el Centro se haga representar en el Congreso de Cirujanos de Cuba formando parte así de la Asociación Nacional de Hospitales y dar las gracias por la deferencia dispensada al mismo.

Contribuir con 337,50 pesetas a la suscripción iniciada en Madrid al objeto de erigir un monumento frente al Congreso de los Diputados en memoria del que fué insigne orador, natural de Galicia, D. Juan Vázquez Mella.

Abonar a la Sociedad de Beneficencia de Naturales de Galicia como precio del palco remitido para la función organizada por la misma a favor del aguinaldo de sus pobres una suma equivalente a la que la misma abonó por el arrendamiento del teatro Nacional en dicho día.

Dejar sobre la Mesa hasta que sea tratado en el Comité de Sociedades Españolas una petición del señor Presidente de la Comisión Nacional para el Fomento del Turismo interesando la cooperación del Centro al mejor éxito de la semana especial de atractivos que se verificará en los días comprendidos entre 8 y 17 de marzo próximo encaminada a hacer más grata la estancia de los turistas en esta ciudad.

ACUERDOS ADOPTADOS POR LOS DE VEGADEO

Se reunió su Junta directiva.

Se dió cuenta de haber socorrido a varios coterráneos, que la adversidad les ha colocado en mala situación.

El informe del tesorero, dá a conocer a la Junta que en Noviembre 30 de 1929, poseíamos un capital social de $4.102.61, el cual merece la aprobación por unanimidad.

Además de esto se han bosquejado varios asuntos de gran importancio social, que en un futuro no lejano serán una realidad.

EL HOMENAJE ASTUR A DON MANUEL MENDEZ

La Comisión nombrada por la Federación de Sociedades del Occidente de Asturias, compuesta por los Sres. Enrique Sanjulián, Maximino Rodríguez Avila, y el presidente de la misma señor Felipe Lebredo, nos participan que tienen las mejores impresiones sobre el resultado del homenaje que ofrecerán el sábado en el restaurant El Ariete, a las ocho de la noche.

Casi todos los clubs y sociedades asturianas han de estar representadas en este acto, así como el Centro Asturiano que se adhirió al mismo. Por anticipado felicitamos a la Comisión por su éxito.

SOCIEDADES QUE HAN CONVOCADO PARA JUNTA

Club Gradense, celebrará Junta Directiva el día 20 del actual; a las ocho y media de la noche; en el Centro Asturiano.

Naturales del Concejo de Navia; celebrará junta la Sección de Propaganda el día 20 del actual en el Centro Asturiano a las ocho y media de la noche.

Concejo de Villaviciosa. Sección de Propaganda. Hoy a las ocho y treinta en el Centro Asturiano.

Unión Allandesa. Junta Directiva, hoy, a las nueve de la noche, en el Centro Asturiano.

Hijos de Goiriz, Celebrará junta general de elecciones el día 22 del actual, a las tres de la tarde en campanario 125.

CLUB TINETENSE

La Sección de Propaganda del Club Tinetense, celebrará una importante junta esta noche a las ocho y media p. m. en los salones de Juventud Asturiana, para tratar los asuntos pertinentes a dicha Sección.

Hijos del Distrito de Sarriá, celebrará Junta Directiva, hoy, a las 8 y 30 p. m., en los salones del Centro Gallego.

Riberas del Tambre y Valle de la Mahia, celebrará Junta General mañana, día 20, a las 9 p. m., en el Centro Gallego.

Rois y Riberas del Sar, celebrará Junta General el día 22 del actual; a las dos p. m., en Inquisidor número 3.

SOCIEDAD NATURALES DEL CONCEJO DE BOAL

La Sociedad de Instrucción de los Naturales del Concejo de Boal, celebrará junta de directiva mañana día 20, en los salones del Centro Asturiano. El acto está señalado para las ocho y media p. m. En caso de no haber quorum se celebrará de segunda convocatoria a las nueve de la noche en dicho lugar.

LAS ELECCIONES DEL CLUB PILOÑES

El Club Piloñés celebrará próximamente sus elecciones. Se presentarán varias candidaturas figurando en ella slis piloñeses de mayor relieve en la sociedad.

En una de ellas ira nominado para la presidencia el señor Rodrigo Espinosa, que por su labor social goza de generales simpatías entre sus coasociados.

BARRIOS DEL FESTIVAL DE LOS DE JOVELLANOS

Cada día que pasa señala un extraordinario paso de avance en los preparativos del Gran Festival "Pro Cultura" que la Sociedad Jovellanos organiza para el domingo 29 en los hermosos jardines de La Polar.

La Sección Femenina de esta juvenil institución, en Junta celebrada en la noche de ayer, acordó la formación de cuatro barrios, que se denominarán: Cubano, Español, Asturiano y Jovellanos. También se habló en la citada junta, sin llegar a una resolución definitiva, de añadir a estos cuatro el barrio típico holandés.

La belleza y simpatía de las entusiastas "jovellanistas" estará, por lo que se ve, de relieve en este gran día de la Sociedad. La labor que se viene realizando nos permite asegurar un éxito rotundo.

EN EL CENTRO GALLEGO HABRA UN GRAN BAILE

A pesar del sinnúmero de fiestas que están dispuestas para despedir el año, notamos que existe una gran animación hacia la que vienen preparando los entusiastas y activos miembros de la Sección de Orden del Muy Ilustre Centro Gallego.

La orquesta "titular" reaparecerá dotada de buen número de escogidos profesores y deleitará a los concurrentes con selecciones sorprendentes.

Otro tanto hará el Jazz Band, que hace su primera aparición en los amplios salones de la tan progresista institución regional.

Las damitas que con su presencia imprimirán un realce que hará memoria en los faustos sociales, serán finamente obsequiadas con racimitos de uvas esmeradamente confeccionados y envueltos en adecuado estuche, para que al instante de utilizarlos encuentren todo el sabor pleno de "simbolismo".

Carta de Gratitud

Sr. Director.

Muy señor mío:

Deseando hacer público mi agradecimiento a los doctores Moreno y Pérez Díaz, me dirijo a usted rogándole se sirva dar cabida en el periódico de su digna dirección, a la presente carta.

Mi hijo Bonifacio, de cinco años de edad, venía padeciendo desde hace tiempo de MASTOIDITIS CRONICA. Consultados los especialistas de esta Ciudad, manifestaron que era necesaria, imprescindible, la operación.

El doctor Rufino Moreno Montes de Oca, auxiliado por el doctor Roberto Pérez Díaz, ambos médicos de LA BALEAR, llevaron a cabo con toda felicidad, esta delicada operación, más difícil aún, por la edad y estado de debilidad del niño, el día 19 del pasado mes de Noviembre, en la Casa de Salud del Centro Balear, donde fué perfecta y cariñosamente atendido, encontrándose hoy completamente restablecido.

Anticipándole a usted las gracias por el favor que no dudo ha de prestarme, me suscribo de usted muy atto. y s. s.

Valeriano GARCIA.

Calzada No. 839 (por Cañongo.) Cerro, Habana. 13791 1-d 19.

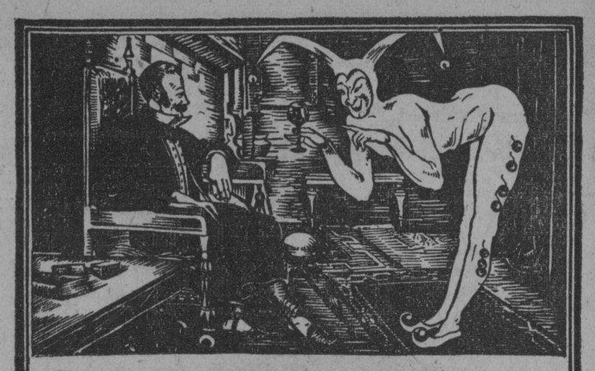

Acelere la Convalecencia

La potencia tonificante de las sales minerales y demás valiosos elementos científicamente combinados, hacen del Jarabe de Fellows un reconstituyente de gran alcance que se puede tomar en toda época del año

UNA recaída durante la convalecencia es más peligrosa que la enfermedad original. Recuerde que es un período crítico en el que el no avanzar equivale a retroceder. En este período, el poder recuperativo del organismo necesita el Jarabe de Fellows para ayudar con él a las fuerzas naturales y acelerar su restablecimiento permanente. En el Jarabe de Fellows encontrará un reconstituyente cuya excelencia ha sido demostrada durante *60 años de eficacia insólita.*

En las Farmacias de 58 países es FELLOWS el tónico predilecto.

JARABE DE FELLOWS

HIJAS DE GALICIA

COMISION ELECTORAL

CONVOCATORIA

Habiendo sido fijadas para el día 29 del presente mes las elecciones para los cargos que más abajo se detallan, de orden del señor Presidente de esta Comisión, y en virtud de lo que dispone el artículo 6 del Reglamento Electoral se pone en conocimiento de los señores asociados que el domingo, día 22 del corriente, de dos a cinco de la tarde, se constituirá en la Secretaría de "Hijas de Galicia"—Palacio del Muy Ilustre Centro Gallego—la Comisión Electoral para recibir cuantas candidaturas se le presentaren ajustadas a lo dispuesto en el Regamento Electoral. Los modelos de candidatura se encuentran en Sceretaría a disposición de los señores asociados. Los cargos que corresponden cubrir para el bienio de 1930-1931 son los siguientes: Un Presidente, una Vicepresidente segundo, un Secretario, un Tesorero, dieciocho Vocales propietarios, de los cuales nueve serán del sexo masculino y nueve del femenino y nueve Vocales suplentes: cuatro del sexo masculino y cinco de femenino. Así se hace saber para conocimiento general de los señores asociados, que se encuentren comprendidos en el inciso (a) del artículo 10 de nuestros Estatutos.

Habana, 13 de Diciembre de 1929.

COMISION ELECTORAL,

LUIS COTARELO, Secretario.

El Aceite de Hígado de Bacalao más valioso, se importa de Norega. Por tanto, el lugar donde se envasa, no afecta en lo más mínimo a la calidad del producto. El "Aceite Tres Filos", del doctor Herrera, es importado directamente de Noruega y envasado en el Laboratorio Herrera.

El "Aceite Tres Filos", del doctor Herrera, se usa eficazmente para combatir escrófulas, raquitismo, tuberculosis, etc., etc.

Al necesitar aceite de hígado de bacalao, pida: "Aceite Tres Filos" del doctor Herrera, obteniendo así óptima calidad y protegiendo a Cuba.

FRACASO EXITO

De fuerza al Cuerpo
Vigor al Cerebro y Nervios
con la
CEREBRINA
'ULRICI'
Es la que aconsejan los médicos
Exija la del Dr. Ulrici
fabricada por
The Ulrici Medicine Company - New York

MAZAPANES DE TOLEDO

LEGITIMOS

La única casa que recibe estos renombrados y exquisitos dulces, así como también los famosos Turrones de JIJONA y ALICANTE. Bombones Finos y Frutas CRISTALIZADAS.

EL MODERNO CUBANO

OBISPO 51. TELF. A-3034.

Sociedad Asturiana de Beneficencia

Secretaria

De orden del señor Presidente y en cumplimiento de lo dispuesto en los Artículos 17, 18 y 58 del Reglamento General Vigente, se convoca a los señores socios para que se sirvan concurrir a la Junta General de Elecciones, que se celebrará el Domingo, 29 del corriente, a las dos de la tarde, en nuestro local social, Panchito Gómez, número 2, (antes Corrales) entre Cárdenas y Economía.

Para conocimiento de los señores socios, se publican las aclaraciones siguientes:

Hay que elegir, de acuerdo con lo que determina el inciso segundo del artículo 17, Presidente, Segundo Vice-Presidente y veinte vocáles por dos años. Además, se eligirán también dos vocales más por un año. Si alguno de los señores que continuan por otro año, fuese propuesto para otro cargo superior, se eligirá entonces un nuevo vocal por un año en su lugar, debiendo aquel propuesto, renunciar previamente al cargo que viene desempeñando.

A los señores socios que concurran a votar, se les exigirá como requisito indispensable, el recibo del mes de Noviembre.

El día de las Elecciones no se extenderán recibos, ni se harán rectificaciones en los mismos.

Habana, 18 de Diciembre de 1929.

C. CARNEADO,
Secretario.

Dr. Felipe Rivero y Alonso

ABOGADO Y NOTARIO

Chacón 25. - Teléfonos: M-1472 y A-8142

Letrado Consultor y Notario de la "Asociación de Detallistas de la Habana". Notario de los Centros "Asturiano", "Balear" y "Cafés".

ESTUDIO DE LOS DOCTORES

Manuel Fco. de Cinca — Ricardo Elizalde e Hidalgo-Gato
Angel Radillo Gancedo — Eduardo Bolívar Herrero

PROCURADORES:

Urbano E. Gómez Cádiz y Manuel Martínez Cádiz.

ANUNCIESE EN EL "DIARIO DE LA MARINA"

M.E.C.D. 2016

No Compre Zapatos de Dudosa Calidad

Nuestra línea de $8 y $10 es la más completa

Tenemos una venta especial de calzado fino a $5 y $6.

Precioso modelo de charol y gamuza. Todo gamuza o charol y otras combinaciones.

PELETERIAS UNCLE SAM SAN RAFAEL 1

Cía. Matalobos. Telf. M-7190

DE LA COMISION DE ARANCELES

Fué discutido el problema de grasas y materias vegetales

Se reunió ayer la Comisión Técnica Arancelaria, bajo la presidencia del doctor Rafael Martínez Ortiz y actuando de Secretario el doctor Roberto A. Netto, letrado consultor de la Sección de Aduanas. Concurrieron los vocales, doctor Santiago Gutiérrez de Celis, Comandante Enrique Recio y el senador Daniel Compte.

No habiendo podido asistir el jefe del Negociado de Aranceles, protestas y reclamaciones de la Sección de Aduanas, fué preciso interrumpir el trabajo de la revisión del Repertorio Arancelario, cuyos documentos y antecedentes obran en poder de dicho señor, invirtiéndose la sesión en discutir ampliamente el problema de las grasas y mantecas vegetales, a una de cuyas principales industrias giró al Comisión, como sabemos, una reciente visita.

Acerca del problema fueron estudiado especialmente las partidas 77, relativa a semillas oleaginosas; 101, relativa a aceites vegetales, incluyendo el de coco, palmiche, maní, ajonjolí, semilla de algodón y otros aceites vegetales impuros; 102, relativa a aceites crudos y grasas animales; 239, relativa a la manteca de puerco; 240, relativa a la manteca compuesta neutra; y 274, relativa a los aceites en general destinados a la alimentación.

Como todos esos productos están intimamente relacionados a los efectos de la industria y comercio de la República, la Comisión está realizando un estudio detenido de los mismos, a fin de evitar que, por las reformas que se acuerden, pudieran afectarse intereses de importancia de las industrias establecidas en Cuba mirando asimismo porque la obra de conjunto que se efectúe es realmente beneficiosa para todos y de modo especial para la economía y desenvolvimiento fabril y agrícola del país.

Permaneció reunida la Comisión desde las tres de la tarde hasta las ocho de la noche, quedando citados para el próximo viernes a la misma hora.

HOTEL "REGIS" PRADO-51

esq. a Colón Residencia para familias Habitaciones y apartamentos con baño.—

Servicio Completo: Elevador a todas horas T. M-4165

DOS PRODUCTOS IDEALES

MANON — CLARIN

Agentes para Anuncios en EUROPA: L. MAYENCE & Cie DAVIGNON, BOURDET & Cie. Sucres 9, Rue Troncbet, PARIS 19, 21, 23, Ludgate Hill, LONDRES

ARMENONVILLE RESTAURANT STA AVE Y CALLE 36. FO-2947 - REPTO MIRAMAR

Nuevas Orquestas y Variedades Originales
Días de Moda: Miércoles y Sábado
Table d'hotel $3 *Manager, RIERA*

CUBIERTOS CHRISTOFLE Y CUBIERTOS ONEIDA

Gran Variedad de Modelos a Precios Reducidos

"LA AMERICA"

LOCERIA Y CRISTALERIA

Avenida de Italia (Galiano) 113.

FANTASIAS DE INVIERNO EN NUESTRA

VENTA AGUINALDO

Todos los modelos han sido rebajados de precio en obsequio a nuestros clientes. El calzado para niños también entra en la Venta Aguinaldo.

$5.99

De charol negro con una piel vanguardista dibujada en negro sobre fondo gris topo. Horma corta. Tacones alto y militar.

$7.99

En pana rameada de tonos púrpura. Adornos de piel del mismo tono. Horma corta. Tacón alto.

GRAN PELETERIA "EL MUNDO" THE WORLD

REINA 33

frente a Galiano

J. Pérez y Compañía

Al Interior, 30 cts. extra.

Vea nuestra sección de calzado infantil.

HABANERAS

DE DIAS

FAUSTA VIETA DE VILLAPOL

Un saludo.

Que es de felicitación.

Recíbalo una dama que está de días, la bella, elegante y gentilísima Fausta Vieta, distinguida esposa del cumplido caballero Manuel Villapol alto funcionario de Palacio.

Rodeada se verá en todos momentos de sus muchas amigas de esta sociedad.

Muy felicitada.

Llena de congratulaciones.

Tendrá hoy, entre las más grandes satisfacciones, la de ver llegar a sus dos encantadoras hijas, Nenita y Chiquitica Azpiazu, que vienen por la vía de la Florida con su linda primita Georgina Martín Poey y Vieta desde el gran plantel de Washington donde hacen sus estudios, para pasar las vacaciones de Navidad.

La menor de las lindas colegialas, Chiquitica, está hoy de días.

Lo celebrará con una fiesta dedicada a sus amiguitas innumerables en la hermosa Granja Villapol.

Fiesta en plenas Pascuas.

El miércoles próximo.

GRAN MUNDO

Un almuerzo ayer.

En señorial mansión.

Ofrecido por el elegante matrimonio Juan Pedro Baró y Catalina de Lasa.

Eran los invitados de honor el doctor Carlos Manuel de Céspedes, Ministro de Cuba en París, y su interesante esposa, la dama tan culta y tan distinguida Laura Bertini.

Un grupo selecto.

Formaban los comensales.

El general Mario G. Menocal, ex-Presidente de la República, y su distinguida esposa Mariana Seva.

Tres matrimonios más, que eran, el doctor Cosme de la Torriente y Estela Broch, Juan Antonio de Lasa y Lola Soto Navarro y el general José Martí y Teté Bances.

Además, la señora Gloria de Céspedes de Van Minden, hermana de nuestro Ministro en París

Y un comensal más.

Enrique Sol er yBaró.

Ha sido el primero de una serie de almuerzos que se sucederán en aquella fastuosa casa del Vedado.

La mesa preciosa.

Engalanada con flores.

LA BODA DE ESTA TARDE

En plena tarde.

Una boda hoy.

Boda de la encantadora y distinguida señorita Esther Valdés y el joven abogado y notario doctor Carlos Felipe de Armenteros y Demestre.

Se celebrará en la intimidad, en la Capilla del Colegio de la Salle, que lucirá un adorno floral regio, suntuosísimo, que ha sido encomendado a los artistas de El Fénix, el elegante jardín de Carballo.

De aquel famoso jardín del paseo de Carlos III será también el bouquet nupcial.

Un lindo modelo.

Diseñado para la novia.

El Honorable Presidente de la República, General Gerardo Machado, figura entre los testigos del novio.

Boda elegante.

Que resultará muy lucida.

(Continúa en la página SIETE)

REGALOS de PASCUAS
Con Sello Distintivo

Vea las preciosas novedades recibidas recientemente. Nuestra colección es la mayor que puede encontrar. ¡De todos los precios!

JOYERIA Y OBJETOS DE ARTE

"LE TRIANON"

GALIANO 91, ENTRE SN. RAFAEL Y SN. JOSÉ

Pascuas y Año Nuevo.

El Mes de los Juegos de Comedor.

30 ESTILOS DIFERENTES

Admitimos su viejo juego de comedor abonando su importe en el pago del nuevo juego.

También se dan facilidades en el pago.

Santa-Cruz fabricantes de muebles

Galiano 95 Telef. A5007

ANUNCIESE EN EL "DIARIO DE LA MARINA"

LAS ALFOMBRAS de Fin de Siglo

ESTAN LLAMANDO JUSTAMENTE LA ATENCION DE CUANTAS PERSONAS NOS VISITAN, POR LA NOVEDAD DE SUS ESTILOS, LA DELICADA VARIEDAD DE SUS MATICES Y LA DIVERSIDAD DE SUS FORMAS Y TAMAÑOS.

Los precios a nadie sorprenden, porque son de una modicidad conocida ya en todos los departamentos de "Fin de Siglo"

Damos sólo algunos ejemplos:

Alfombras de estera, con cenefa y dibujos en colores en tamaño de 18 x 36 pulgadas.,

a 80 cts.

De yute y algodón, imitando lana, con dibujos en colores. (18 x 36 pulgadas),

a $1.10

De algodón y lana, ovaladas, propias para alcoba, en distintas tonalidades,

a $1.95

De lana, propias para alcoba, con dibujos modernistas, a

$3.50, 4.95 y 6.00

LAS ALFOMBRAS DISEÑADAS pertenecen, la ovalada al grupo de $1.95, y la rectangular al de $1.10 ambos descritos al margen.

En Alfombras para Sala, gabinete, etc., el surtido es muy extenso, y comprende precios desde $7.50.

EN EL DEPARTAMENTO DE TAPICERIA

encontrará Vd., además, cuanto necesite para el decorado interior de su hogar:

DAMASCOS italianos, en estilo antiguo, propios para cortinas y muebles (50 pulgadas de ancho) desde $1.75. De seda, a listas y brocados en colores, propios para cortinas y sobrecamas, desde $1.80. Franceses, de Seda, matizados en dos tonos, en gran diversidad de estilos, a $2.25, 2.80 y 3.50.

TERCIOPELOS de 50 pulgadas de ancho, para cortinas, en rojo, azul, verde, oro y fresa, desde $1.90

Portieres, Visillos, Gobelinos, etc. sumamente aquilatados de precio

EL SERVICIO DE AGUA EN GUINES

El Acueducto de ese pueblo ha restablecido el suministro

La Cámara de Comercio de Güines comunicó esta mañana a la Federación Nacional de Detallistas que el Acueducto de aquella población ha restablecido el suministro de agua a los comerciantes e industriales, suministro que desde el viernes había sido cortado por negarse el comercio y la industria a pagar doble impuesto por un mismo servicio.

Con esto ha quedado resuelto el problema de higiene creado con motivo de la suspensión del servicio expresado.

Las autoridades, actuaron en virtud de las gestiones de la Federación Nacional de Detallistas y de la Cámara de Comercio de Güines, y ha cesado el grave problema que sufría aquella población.

MAÑANA SE REUNE LA JUNTA DIRECTIVA DEL CENTRO DE CAFES DE LA HABANA

Para mañana, Viernes, a las dos de la tarde, ha sido convocada la Junta Directiva que con tanto acierto viene rigiendo los prósperos destinos del Centro de Cafés de la Habana.

La sesión será ordinaria, pero en ella se tratarán sin embargo importantes asuntos, entre los cuales sobresalen las gestiones que se efectuan en el Senado de la República para evitar la aprobación de la jornada comercial de ocho horas de trabajo, según fué aprobada por la Cámara de Representante, y las importantes aclaraciones que se han hecho en relación con exigencias sanitarias que no están establecidas en el Art. 46 del Reglamento de Abasto de Leche.

Por ese motivo existe singular interés entre los integrantes de la Junta de Gobierno para asistir a la sesión convocada, la cual resultará una nueva demostración de la triunfal labor que viene realizando la pujante Colectividad presidida por el Sr. Pardo Veira.

CONSULTORIO PRIVADO DE BELLEZA — de — NIEVES CORTES (23 años de práctica)

Tratamiento de Granulaciones, Grasas y Arrugas por procedimientos completamente desconocidos en Cuba. Aparato eléctrico contra la obesidad. Reduce toda clase de grasas

San Lázaro núm 331, bajos, casi esquina a Infanta, Teléfono U-1780

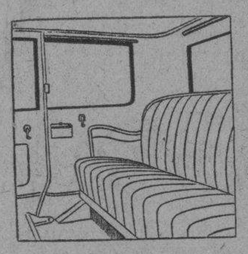

LA COMODIDAD

Que por su posición económica goza durante el día disfrútela por la noche. Duerma sobre el mejor colchón, sobre el colchón "Life", tan muelle como el más suntuoso limousine.

De venta únicamente en:

La Casa Life

TTE. REY Y HABANA-A.6724

S. RAFAEL Y RAYO-M.7063

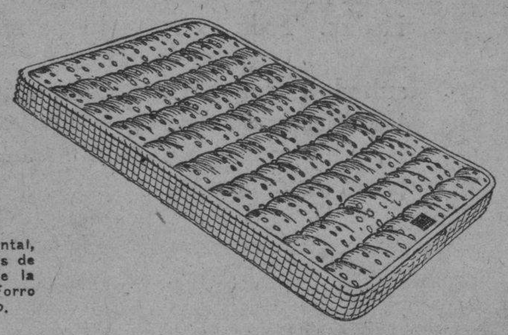

Colchón tipo oriental, relleno con 35 libras de pura flor seda de la más alta calidad. Forro de damasco de hilo.

M.E.C.D. 2016

INFORMACION RELIGIOSA NACIONAL Y EXTRANJERA

Instrucciones del Primado de Colombia Para las Elecciones

Es lícito y necesario que todos los ciudadanos intervengan particularmente, pero no asociaciones religiosas o sociales

BOGOTA, diciembre, (SE.)—La cuestión de las elecciones presidenciales está agitando seriamente los ánimos por haber surgido dos candidatos en el seno del mismo partido conservador: el Dr. Guillermo Valencia y el general Alfredo Vázquez Cobo.

Como se daba demasiado alcance a ciertas declaraciones del señor Arzobispo de Bogotá y Primado de Colombia, poco antes de la designación de los candidatos, hizo más tarde otras declaraciones, dando a las anteriores su verdadero alcance. Por fin, como aun no se calmaban los ánimos, y había peligro de hondas divisiones entre los católicos, los Caballeros de Colón suplicaron al Primado se dignara indicarles las normas que debían seguirse en tan críticas circunstancias.

Mons. Perdomo, aprovechando esta oportunidad para dar o entender definitivamente la actitud de la Iglesia, ordenó comunicarles con fecha 17 de septiembre, las siguientes instrucciones, que publicamos íntegras por tratarse de una cuestión tan importante en estos tiempos:

Señor Secretario del Consejo Supremo de la Orden de los Caballeros de Colón.—La ciudad.

Acuso recibo de la esquela de esa Secretaría con la cual se acompañan dos proposiciones aprobadas por ese Consejo, tendientes a impetrar del Ilustrísimo señor Arzobispo una norma en relación con el actual debate político de las candidaturas presidenciales.

El Ilustrísimo Sr. Arzobispo me ordena responder a usted lo siguiente:

1o.—Las asociaciones de carácter religioso o social, no deben tratar cuestiones meramente políticas, ni inmiscuirse en ellas; pues con ello se introduce división, con perjuicio de la unidad y armonía que deben reinar en ellas.

2o.—No sólo es lícito, sino justo y necesario, que cada uno de los socios, en su calidad de ciudadanos, intervengan, según el dictamen de su conciencia, en las cosas políticas. Pero tal intervención de carácter meramente individual no debe hacerse nunca a nombre de la corporación religiosa o social a que pertenezcan.

3o.—En los asuntos político-religiosos debe pedirse previamente la directiva a la autoridad eclesiástica.

4o.—El actual debate de candidaturas presidenciales para el próximo período constitucional es meramente político, y no es lícito convertirlo en manera alguna en lucha religiosa.

5o.—Por tanto, la Orden de los Caballeros de Colón no debe inmiscuirse en este debate de candidaturas acogiendo una más bien que otra. Pero los socios individualmente considerados y en su calidad de ciudadanos pueden acoger el candidato que les parezca, cordándose que la "misma ley que les otorga el derecho de sufragio, les impone la grave obligación de dar voto cuando sea necesario, y esto en conciencia y delante de Dios para el mayor bien, así de la Religión, como de la República y de la propia patria; y que, por consiguiente, siempre delante de Dios y en conciencia ha de [illegible] su voto a quien juzguen prudentemente probo o idóneo para desempeñar la importantísima función que se le encomienda, cual es la de velar por el bien de la religión y de la sociedad civil, y de trabajar por el fomento y conservación de las mismas". (Carta del Cardenal Rampolla al Ilustrísimo señor Bernardo Herrera Restrepo, de fecha 6 de abril de 1900).

Quedan de esta suerte, y según la expresa voluntad del Ilustrísimo señor Arzobispo, indicadas las normas que tuvo a bien solicitar la Orden de los Caballeros de Colón."

Tan hermosas declaraciones fueron benévolamente acogidas aun por los políticos, que son los que están más empeñados en la lucha. El Directorio Nacional del partido conservador trasmitió inmediatamente a los Directorios departamentales del texto del número 4o., añadiendo a continuación: "Esto significa, a nuestro juicio, que en el actual debate político la Iglesia no tiene candidato presidencial"...

Ambos candidatos presidenciales son católicos, y la Iglesia no puede temer nada de ninguno de ellos, antes bien puede esperar todo el apoyo de las autoridades que ha tenido hasta ahora. Pero además de los estragos que siempre ocasionan las divisiones, puede haber peligro de que el partido liberal, que ya aparecía políticamente derrotado se aproveche arteramente de este "río revuelto", para ofrecer su apoyo al candidato que encuentre más dispuesto a transigir con sus principios políticos.

AVISOS RELIGIOSOS

Templo Expiatorio Nacional- Luyanó

Exposición diaria del Santísimo. Los turnos de Adoración y Expiación están a cargo de las Asociaciones del Templo y devotos del SANTISIMO que lo soliciten.

Jueves día 19 a las 7.30 Misa Cantada por un favor obtenido del Santísimo. A continuación Ejercicio de los jueves Eucarísticos. El mismo ejercicio se repite a las 4.45 p. m. con sermón por el Rdo. Dr. Manuel Serra Pbro. Rector del Templo, y a las 9 p. m. para los obreros de las Escuelas Nocturnas del Templo y para caballeros.

Los cantos de la tarde los dirige la afamada profesora Mademoiselle Leonie Olivier y los de la noche el acreditado profesor Sr. Erviti.

E-3031. 1d. 19 Dic.

ERMITA DE ARROYO ARENAS

3er. Viernes de la Novena

DIA 20

A las 8 y cuarto, misa de comunión armonizada.

A las 9 y media, misa de ministros y sermón por Mons. Arteaga.

Por la tarde, a las cinco, ejercicio de la novena y viacrucis cantado.

A SAN JOSE

En la Iglesia de San Francisco

Función mensual de la Cofradía del C. P. A las 7.30 misa de Comunión general. A las 9 misa solemne y sermón.

E-3037. 1d. 19 Dic.

QUINTO JUEVES EN LA CATEDRAL

Por las intenciones de la Sra. Elvira Machado de Machado

El jueves 19 del actual, a las 5 de la tarde celebra la Muy Ilustre Archicofradía del Santísimo Sacramento de la Catedral la festividad del Quinto Jueves eucarístico en honor de Jesús Sacramentado.

Costeando esta festividad la Honorable señora Elvira Machado de Machado, dignísima esposa del Primer Magistrado de la Nación, se aplican según su intención.

El cuarto jueves celebrado el 12 del actual revistió grandiosa solemnidad, predicando un notabilísimo sermón sobre la Fe, Monseñor Santiago G. Amigó, Canónigo Maestreescuela.

Se aplicó este cuarto jueves según las intenciones de la piadosa y distinguida dama, señora Ana Luz L'Scoubert.

El Quinto corresponde con el jueves del Circular y será presidido por la Primera Dama de la República.

El sermón de esta festividad está encomendado al M. Y. Canónigo Monseñor Juan José Roberes.

Cantaron preciosísimos motetes, las distinguidas damas señoras Andrea González, viuda de Muniosguren, señora D'Scoubert de Sicre, y las señoritas María Antonia Echevarría, Elisa Vázquez y Berta D'Scoubet.

EN EL COLEGIO DE JESUS MARIA

Mañana celebrará la fiesta del patrocinio de S. Vicente

El Colegio de Jesús María, que en Revillagigedo 102 dirigen las Hijas de la Caridad, celebra el viernes 20 del actual, la Fiesta del Patrocinio de San Vicente de Paul, con Misa de Comunión a las siete a. m. y solemne con sermón a las 9.

Terminada la Misa habrá una bellísima fiesta literaria musical y a continuación distribución de los aguinaldos, a las niñas pobres de la escuela y gratuita, que sostiene este Colegio en beneficio de las mismas.

Un Bello Festival en el Seminario

Academia literario-musical con un programa muy selecto

El viernes 20 del actual a las 2 p. m. se celebrará una solemne academia literario-musical en la cual se interpretará un selectísimo programa.

Muy agradecidos a la atenta invitación que se nos envía para tan solemne acto académico.

DIA 19 DE DICIEMBRE

Este mes está consagrado al Nacimiento de Nuestro Señor Jesucristo.

Jubileo Circular — Su Divina Majestad está de manifiesto en la Santa Iglesia Catedral.

Santos Nemesio, Darío y Timoteo, mártires; Santas Fausta, virgen y mártir; Tea y Maura, mártires.

Santa Fausta, virgen y mártir. Fué, nuestra Santa natural de Cizico, ciudad insigne de una isla del mismo nombre, sus padres fueron nobles, ricos y cristianos ,los cuales la criaron en toda virtud y religión cristiana.

De trece años quedó huerfana muy rica, muy hermosa, pero pero mucho más virtuosa, tanto que sólo se ocupaba y ejercitaba en limosnas ayunos y oraciones

Pronto llegaron nuevas de las grandes virtudes de Fausta al emperador Maximiano el cual despachó al punto a un sacerdote de sus dioses, llamado Evelasio, con orden de que si podía reducir a la Santa a la adoración de sus dioses, le hiciese honores grandes, y si no le quitase la vida.

Apenas llegó Evelasio, cuando hizo llevar a su presencia a la virgen Fausta y le dijo, que sacrificase a los dioses. Respondió la Santa negativamente, por lo que se dispuso fuese martirizada, y alcanzó la corona del martirio. Evelasio que estaba presente cuando atormentaban a Santa Fausta, se llenó de terror y se convirtió a Jesucristo.

Bodas de Oro de su Santidad

Modelo de cablegrama de felicitación para enviarle

La Western Unión, Compañía cablegráfica internacional, nos envía el modelo del cable de felicitación al Santo Padre con el plausible motivo de sus Bodas de Oro como sacerdote.

Es un modelo sobrio y muy elegante. En la parte superior en letra roja y azul, se lee la palabra: «Felices Pascuas». Al lado de este letrero, en noche estrellada, varios niños sostienen cirios encendidos.

El texto dice:

«Habana, Diciembre 19 de 1929.
L C O. Sumo Pontífice.
Ciudad Vaticano.
Felicítale Bodas Respetuosamente.
Rafael García Sanabria».

En la inferior en letras de oro:

«Bodas de Oro de S. S. Pío XI.—Diciembre 20 de 1929».

Este cable contiene 10 palabras siendo su tasa de $2.10.

Estos cables se les dará curso el 19 para que el Santo Padre los reciba el día 20 por la mañana.

Tienen, pues los católicos ocasión propicia para felicitar al Santo Padre el día 20 del actual, para el tan memorable, en que por vez primera hace 50 años celebró el Santo Sacrificio de la Misa.

La atención de la Western Unión Telegraph Company, para con el Santo Padre, nos dice cuan alto es el prestigio del Papado en el año de gracia de 1929.

Ya sé le considera como El os: «Universal».

ARTERIO ESCLEROSIS

Es la enfermedad de la edad crítica con sus complicaciones frecuentemente fatales: Desarreglos nerviosos graves, Ataques, Apoplejía, Paralisis... que se puede evitar y hasta curar con

DICALIODE

Producto científico nuevo, de empleo fácil. Resultados seguros, confirmados por eminencias médicas francesas, haciendo una cura de 15 días cada 2 meses : un frasco basta para una cura.

Se halla en todas las buenas farmacias.

Laboratoires MAYOLY-SPINDLER
1, Place Victor-Hugo, PARIS

Un Triduo Solemne Para Hombres Solos

VARIOS CULTOS EN EL VEDADO

La semana eucarística ha sido solemne y muy concurrida

Brillante y hermosa resultó la Semana Eucarística en la iglesia Parroquial del Vedado.

Todos los días por la mañana misa cantada después de la Exposición, por la tarde ejercicios, plática y reserva.

El jueves como día dedicado al Santísimo Sacramento, la afluencia de fieles fué numerosísima durante todo el día.

El domingo último día del Circular, los cultos resultaron más grandiosos, por la mañana misa solemne de ministros, por la tarde después de los cultos como los días anteriores se cantaron las Letanías de Todos los Santos, organizándose seguidamente la procesión del Santísimo por el interior del templo a la cual asistieron las escuelas del catecismo parroquial, las asociaciones eucaristas y una incontable afluencia de amantes del Santísimo Sacramento.

Las varas del palio eran portadas por Hnos. de La Salle del Colegio del Vedado.

Inició se el desfile de aquella muchedumbre de fieles a las 6 p. m después de haber entonado el gran Himno Eucarístico de Sagastizábal.

Nuestra felicitación al Párroco P. Pablo del Olmo por la brillantez que imprimió durante la semana a los cultos eucarísticos.

DIAS DE AYUNO Y ABSTINENCIA

El viernes próximo (mañana) es de ayuno y el 21 de abstinencia

El viernes 20 del actual es día de ayuno, por las Témporas de Adviento, pero sin abstinencia de carne, lo cual quiere decir que se puede comer carne a la comida, pero no en el desayuno y la colación.

La obligación del ayuno da comienzo a los 21 años y concluye a los 60.

El sábado 21 es día de abstinencia de carne, por celebrarse la Vigilia, anticipada de la Natividad del Señor.

Anticipa Nuestra Santa Madre la Iglesia esta Vigilia, cual madre cariñosa, para que sus hijos en la Noche Buena, puedan libremente disfrutar de toda clase de alimentos.

La abstinencia de carne obliga desde que el cristiano entra en el uso de la razón.

GRAN DIA PARA EL PAPA PIO XI

Mañana celebrará el aniversario quincuagésimo de su 1a. Misa

En ese día de tan memorables recuerdo para Su Santidad, deben los fieles unir sus intenciones a las de Nuestro amantísimo Padre, el Papa Pío XI ofreciéndole al Señor todas las obras y trabajos de este día por la felicidad temporal y eterna de su Vicario, y muy especialmente la Misa y sagrada Comunión para que Dios le bendiga, le de su fortaleza, le haga dichoso en la tierra y no le entregue en las manos de sus enemigos.

Consideren que es nuestro Padre Común en la Fe y conforme a tal paternidad, debemos de ofrecerle nuestros espirituales y temporales presentes en sus Bodas de Oro como sacerdote.

G.BLANCO.

INDISPENSABLE EN VERANO MAGNESIA SARRÁ

Sabrosa-Espumante-Anti-ácida
Inmediatamente alivia:
Jaquecas, Mareos, Acedías.

ASEGURE UN DIA FELIZ
Todas las mañanas tome una cucharada
DROGUERIA SARRÁ
LA MAYOR

De la Sección Adoradora nocturna de esta capital

Después de haber celebrado solemnes Vigilias en honor a la Inmaculada Concepción en sus Bodas de Diamante y por el eterno descanso de los Mártires de la Patria, dedicó una como «Rogativa» en la festividad de Nuestra Señora de Guadalupe, a intención del mejor arreglo de la cuestión religiosa en México, según los deseos de Su Santidad Pío XI, f. r.

Esta Vigilia se llevó a cabo en la Iglesia Parroquial del Espíritu Santo, oficiando el P. Rivero, Capellán del Segundo Turno en los actos primeros de la Vigilia. Y en la misa, Comunión y reserva, el P. Francisco José Larrea.

En esta Vigilia pro-México, se distribuyeron los programas de los Ejercicios espirituales y Vigilia de fin de año, cuyos actos se celebran en la Iglesia de San Francisco.

He aquí el referido programa:

«Tríduo de Ejercicios para hombres solos, los días: Sábado, 28, Domingo 29 y Lunes 30, a las 8.1|2 de la noche.

La «Sección Adoradora Nocturna» invita a este Tríduo para hombres solos, al que pueden asistir todos los caballeros sean o no Adoradores, especialmente a los Terciarios Franciscanos, Dominicos y Carmelitas, así como a todas las Cofradías y Asociaciones integradas por el sexo masculino Al público en general, y particularmente a las Asociaciones que radican en dicho templo, a la Vigilia General de Fin de Año, con que terminarán dichos ejercicios y que se llevará a efecto en el bello y amplio templo de los Terciarios.

El orden de la Vigilia será el siguiente:

A las 10.1|2 p. m., Junta de Turno; a las 11, salida de la Guardia; Exposición de S. D. M. y Oraciones de la Noche. Invitatorio solemne y a continuación el Ejercicio Espiritual por el Guardián del Convento Fray Castor Apraiz.

Al dar las 12 de la noche, se postrará, rostro en tierra toda la Guardia; después de la última campanada, todos de pie, se entonará Solemne Te Deum y Magnificat. Reflexiones para principiar el año. Veni Creator y Responsorum Sancti Paschalis. Oraciones de la mañana y Misa Solemne, dándose la Comunión en la misma.

Los Ejercicios espirituales tendrán lugar a las 8.1|2 de la noche estando a cargo del Guardián del Convento, y, con el siguiente programa:

Sábado 28: «El Adorador Nocturno de Jesús Sacramentado»; Domingo 29: «La Adoración Nocturna»; Lunes 30: «Fines que persigue la Adoración Nocturna» de Jesús Sacramentado.

No deje de asistir a estos cultos, aproveche esta oportunidad de conocer la Obra más privilegiada por el Papa de la Eucaristía S. S. Pío X. La Adoración Nocturna, cuenta en el mundo con millones de hombres que forman en sus filas».

Un ruego elevamos al Consejo Directivo de la Sección, que correspondiendo la Vigilia del Tercer Turno con el primer día de los Ejercicios Espirituales, a fin de no restar a estos asistencia, pedimos se anticipe la Vigilia a la noche del sábado 21 en que no vela ninguno de los otros Turnos. Además que en este día, Nuestro amantísimo Padre, el Papa Pío XI f. r., celebra solemnemente sus Bodas de Oro de Sacerdote, lo cual sería un motivo para ofrecerle la Vigilia, cantándose solemne Te-Deum, en acción de gracias por los favores que haya otorgado a su Vicario en la Tierra en los 50 años, que lleva ejerciendo el Ministerio sacerdotal.

Gabriel BLANCO.

EL VITAESTEROL E

El frecuente fracaso de la medicación cálcica exclusiva se debe a la ausencia de esta vitamina, cuyo poder antiraquítico es tan enorme que llega al extremo de permitir una perfecta calcificación de los huesos, aún cuando sea anormal la dieta de calcio y fósforo.

Es indiscutible el valor de una preparación que contenga el Vitaesterol E (Aceite de Hígado de Bacalao) e Hipofosfitos de Calcio y Sodio. Su utilidad terapéutica aumenta si se combina además con Creosota de Haya purísima, como se encuentra en forma agradable, en la

Emulsión Creosotada de RABELL

Anemia, Raquitismo, Escrofulosis, Estado Post Grippales y Pre-Tuberculosos.

Los Pisos se Lustran Mejor y Más Pronto Con el Pulidor Eléctrico Johnson

En pocos minutos sus pisos encerados quedarán muy brillantes al usar el pulidor eléctrico Johnson. Se desliza ligeramente sobre los pisos produciendo un lustre muy rico y brillante. Puede operarse en cualquier conexión de la luz eléctrica.

A la venta en almacenes, tiendas, ferreterías, etc.

Distribuidores: ROQUE & FRANCESCHI
P. O. Box 2196. Habana

S. C. Johnson & Son
Racine, Wis., E. U. A.

LA
REINE DES CRÈMES

Maravillosa Crema de Belleza
Indispensable para el tocador

ESENCIA, JABON, LOCION, POLVOS, ARREBOLS, LAPIZ PARA LABIOS, TINTURAS, ARTICULOS DE MANICURA. ETC.

J. LESQUENDIEU, PERFUMISTA - PARIS

Agentes: Félix LEROY et Cie, Apartado 1143, HABANA

ANUNCIESE EN EL "DIARIO DE LA MARINA"

Para ELLOS y Para ELLAS

CONSULTORIO POR LA DOCTORA HERMINIA PLANAS

SECRETOS DE UNA PARISIENSE. CONOCETE A TI MISMA.

Estimada amiga:

Esos bonitos abrigos "en corte" o estilo 'Raglan', no son aconsejables para la mujer bajita que desea aumentar un poco su estatura, siquiera sea aparentemente. Para ellas es mucho mejor un modelo como el que muestra el mayor de estos grabados, de corte recto y hombros altos, que dan esbeltez a la figura. (Compárense los grabados).

Suya,

LETICIA.

FRENTE AL CAMPO

Hay algo de mi orgullo en esa cumbre
que, como un pecho de mujer, se em- (pina,
y azul, como mi ensueño, es la neblina
que borda en oro la celeste lumbre.

Y hay algo de mi suave pesadumbre,
de mi mansa tristeza vespertina,
en ese sol de otoño, que declina
dando su adiós en su postrer vislum- (bre.

Ser libre, como el pájaro en el viento;
dar sombra, como el árbol corpulento
que ya enrojece su follaje umbrío;

tener las transparencias de la fuente,
y, bajo el cielo azul, limpidamente,
ir, cantando, a la muerte: como el (río...

G. SANCHEZ GALARRAGA.

"IRRESOLUTA":

Un obsequio de esa clase puede hacerse de cierto modo indirecto, buscando una excusa..., como por ejemplo, con el pretexto de ofrecer una "piedra virtuosa" o de la "buena suerte". Le copio nombre y significado de algunas:

La Piedra de la Suerte

ZAFIRO.—Tiene la virtud de preservar de todos los venenos, tanto vegetales como animales, de las picaduras venenosas y de las mordeduras de perros hidrófobos.

CRISOLITA.—Esta piedra posee la propiedad de hacer que se hallen los tesoros escondidos y favorece los descubrimientos científicos.

AMATISTA.—Esta piedra, que tiene la virtud oculta de preservar de la borrachera, preserva igualmente de la vanidad y del orgullo.

AGATA.—Esta gema guarda de todos los peligros; montada en oro asegura la victoria sobre los enemigos celosos y envidiosos.

AGUAS MARINAS.—Esta piedra procura al que la posee la afección de todos aquellos que le rodean.

ESMERALDA.—Tiene la misteriosa virtud de ser guardiana de la castidad.

Si visita la joyería de "Cuervo y Sobrinos", San Rafael y Aguila, verá la colección más completa de esas piedras, que también se llaman "piedras de mes". Algunas que no había logrado ver en parte alguna, allí las encontré por primera vez. Recuerdo una **plegadera de ágata**, rarísima por sus vetas y variados colores. ¡Lindísima!

TERESITA:

Para sus vestidos de invierno, le recomiendo que vaya a "Le Printemps", Obispo y Compostela, y se fije en un flat crepé de seda que acaban de recibir en los colores de última moda, tales como los distintos tonos de beige, de rojo, de azul Rey palmeto, chartreuse, etc., pues son lindísimos, de seda pura, y los tienen a $2.50 y a $1.90 la vara. También vi allí otra clase de seda artificial a 75 centavos.

Lo que puedo asegurarle es que hay variado y elegante surtido pues como no tienen vestidos hechos ni otras confecciones, su fuerte son las telas.

INVIERNO:

El invierno presenta un aspecto triste, desconsolador; por doquiera hay silencio, desolación y muerte. ¡Cuántos infelices mueren de frío en los campos, en las aldeas y aun en las ciudades! ¡Cuántos niños inocentes y desvalidos cierran los ojos con dolor inmenso y se despiden de una vida en que no encontraron sino abandono y desdén y perecen dejando la existencia sin encontrar una mano salvadora! ¡Ah! el invierno es una lección terrible: todo el que no se ha preparado para recibirlo, sufre el azote cruel Así es la vida.

El invierno nos avisa que todo perece, que todo se acaba en torno nuestro y que la virtud es lo único que nos puede mantener incólumes.

El invierno encierra también su poesía. Los cuadros que presenta, tienen un sello de sublime desolación.

En el hogar, el invierno tiene asimismo sus encantos; son las horas que pasamos al lado de los seres más queridos. Las veladas de invierno son los instantes consagrados a los más íntimos afectos, a las reuniones de familia; en ellas hemos recibido el legado de amor, de moralidad, que han podido dejarnos nuestros padres. Cuando las sombras de la noche envolvían nuestra casa, cuando el viento gemía en las encrucijadas, colocados en torno de nuestra madre, hemos deleitado nuestra imaginación con maravillosos cuentos, con historias que han contribuido poderosamente a formar nuestro juicio y nuestras opiniones.

Josefina Juárez.

IGNORANTE:

Puede invitar a sus amigos sólo para saborear ese suculento plato de macarrones, pues por la riqueza de la fórmula es suficiente para constituir la comida. Ahora que para completarlo, le recomiendo ofrecer el clásico Chianti, el legítimo que lleva una etiqueta azul con una corona y que dice exactamente de este modo: "Castello di BROLIO Chianti, Casa Vinícola Barone Ricasoli, Florenza". Es necesario fijarse bien en la etiqueta, pues no todos los vinos Chianti, son iguales. Este que dejo señalado es indiscutiblemente garantizado como legítimo. Puede tomar más informes de sus representantes en esta ciudad, "Azcona y Compañía", Lamparilla 26, personas de absoluta seriedad que se esmerarán en costrarle los documentos que acreditan la autenticidad de ese famoso vino italiano.

NAVIDAD:

Muy agradecida a las lecturas que correspondiendo a mi deseo, mandaron algunas composiciones de Navidad y Año Nuevo. Espero algunas más, así como temas de invierno, que si en nada reflejan nuestro bendito clima, en cambio nos hace pensar en lo que para otros países representa esa estación del año, hermosa para el rico. Triste, muy triste para los pobres. ¡Bendita sea nuestra Cuba y nuestro calor, que aun en el mes de diciembre nos hace desear los vestidos ligeros, los baños, el abanico...!

PLANTAS MEDICINALES

CEIBA.—El zumo de las raíces de este árbol es aperitivo y el polvo que se puede sacar secando y moliendo la corteza se emplea contra el tétano o pasmo.

La corteza es emética y en caso de cefalalgia se usa un cocimiento de sus flores y frutos tiernos, que se aplica en forma de cataplasma caliente sobre la cabeza.

Las semillas están rodeadas de una materia algodonera que en Inglaterra se emplea para hacer sombreros de castor y en Cuba para rellenar colchones y almohadas, pues proporciona muy buen hilaza.

Sus troncos fueron abundantemente empleados por los siboneyes y taínos para hacer Piraguas de gran magnitud.

KARIXATO:

Conozco ese aceite medicinal y se que tiene ese sabor desagradable, pero si lo tomara usted en una taza de infusión de "Manzanilla de MAHON" y un poco de azúcar, caliente, por las mañanas, le harían mucho bien y el gusto de la "Manzanilla" y su aroma exquisito disimularían el sabor de la medicina. Se de otra persona que lo toma en esa forma y a pesar de que lo hace en ayunas, lo resiste admirablemente. Pruebe y ya verá que le va bien. La Manzanilla de MAHON se vende en "Casa Wilson". Obispo 52, teléfono A-2298. El paquete lleva cantidad suficiente de florecitas o "cabecitas" para un número interminable de tazas de infusión.

AURORITA:

A la misma "Casa Wilson" puede pedir la pomada LILIANA para el cabello. Vale dos pesos el botecito. También en droguerías, boticas y perfumerías, salones de belleza, etc., etc.

COCINA MEXICANA:

ASADO DE POLLO, SENCILLO

Después de limpio el pollito se parte en raciones, que se fríen en manteca después de haber sido espolvoreadas con sal y pimienta. Ligeramente dorado el pollito, se saca un momento del fuego para agregarle una salsa de tomate, preparada en la forma siguiente: Dos tomates, una cebollita, un diente de ajo, un chile poblano, tostado y desvenado; seis pimientas menudas y una rajita de canela se muelen y se agregan al pollito frito; se deja a que se sazone bien, y en seguida se agrega caldo en suficiente cantidad para que con ella se cueza el pollo; o si, se carece de éste, basta ponerle agua. Se deja hervir todo el tiempo que necesite la salsa, hasta que casi se consuma por completo, dejando una consistencia espesa que cubra la superficie de cada ración. Para servirse, se lavan las hojas de una lechuga romanita de buen tamaño, y dentro de cada una de esas hojas se coloca cada una de las raciones con rebanadas de aguacate, rabanitos arreglados, rebanadas de tomate, adornado todo esto en forma vistosa y agradable, rociándolo éstas con vinagre, aceite, sal y pimienta, preparado previamente, aumentando unas rebanadas de pepino si es que éste agrada.

FLY-TOX

No hay más que un FLY-TOX
(El del Rótulo Azul)

LA LOCION MADAME BIEDAK

Es inmejorable para dar al cutis lozanía y belleza. Quita los barros, manchas, granos, espinillas, pecas y exceso de grasa.

De venta en: El Encanto, Wilson, Sarrá, San José, Taquechel y en el Depósito: Peluquería Madame Lucie, Industria 111, Teléfono A-9327.

Se detalla a $1.00 y para el Interior $1.30.

KODAK

KODAK

¡Una obra de arte, el Nacimiento! Un asunto más para la Kodak, llamada a perpetuar los incidentes agradables que transcurren dentro y fuera del hogar. Vista interior o exterior es igual para la Kodak. Todo es cuestión de mayor o menor tiempo en la exposición. El resultado es siempre el mismo: nítidas fotografías que se deleitará uno en contemplar más adelante a medida que pasan los años.

Pídase a los comerciantes del ramo

KODAK CUBANA, LTD.
ZENEA 236 Y 236A, LA HABANA
Sólo Eastman fabrica la Kodak

M.E.C.D. 2016

GRAN HOTEL "SAN CARLOS"

PROPORCIONA
UN VIAJE ESPECIAL A CIENFUEGOS
POR SOLO $30.00
INCLUIDO TODOS LOS GASTOS DE FERROCARRIL, HOSPEDAJE, COMIDAS, PASEOS CIUDAD, CAMPO Y BAHIA.
INFORMES Y VENTA DE BOLETINES
FERROCARRILES UNIDOS
BAJOS DEL CENTRO ASTURIANO - TEL. M-3031

TRIANON
MOARE NEGRO
(Lo más Chic)
$9.00
Vea nuestros modelos exclusivos
HERMANOS ALVAREZ
NEPTUNO Y SAN NICOLAS
TELEFONO A-7004

Ideales de Una Raza

Por GUSTAVO E. URRUTIA.

O «GALLEGO» E O «NEGRO»

ALGUIEN, tal vez el mismo. Fuco G. Gómez, me ha remitido por correo un impreso firmado por este señor, en el que protesta de modo indignado contra el hecho de que los directores de la Beneficencia Gallega contraten para sus funciones en el Teatro Nacional a «cierta compañía de artistas del género chocarrero» —dice él— que representan o «gallego e o «negro» coma os prototipos da estultizia, da torpeza e da fatuidade...»

Parece que mi segundo apellido de Quirós y el título de esta sección, me dan derecho a que se me considere parte en este pleito. Y yo encantado, porque me gustan mucho los gallegos, entre los cuales cuento con muy buenos amigos, aunque en lo relativo al Muy Ilustre Centro nunca he pasado de mirar con ojos golosos los angelitos de la fachada y la regia escalera. Después que yo me indigne mancomanada y solidariamente con el señor Fuco, por mi propio derecho y en representación de la sufrida raza de color, como pienso hacerlo a renglón seguido es de esperar que este caballero lanzará otro manifiesto pidiendo ahora a sus paisanos que nos acojan en su sociedad, ya que los negros no tenemos ninguno de los defectos que se nos atribuyen en el teatro con tanta injusticia como a los gallegos.

Lo malo es que a dicho señor no le hacen mucho caso sus paisanos, pues según afirma en su escrito, no es la primera vez que protesta contra esas ofensas dramáticas. Y entonces lo probable es que tampoco tomen en cuenta su alegato en pro de nuestra admisión en el Centro No vale, pues, la pena que yo me indigne si no hay seguridad de cobrar. Bueno será que el Sr. Fuco G. Gómez me aclare este punto decisivo para mi futura orientación.

Entre tanto, puedo mantener mi tésis de siempre que parece ser el criterio de los Directores de la Beneficencia Gallega, a quienes tan duro ataca el Sr. Gómez: Los tipos de gallego, negro, chino y mulata de nuestro teatro son perfectamente falsos e inocuos por su propia exageración. Los recibo y los despido con un solo bostezo cuando concurro por compromiso a esas funciones.

Si son tipos falsos no hay por qué ofenderse; basta con lamentar que la pereza mental reinante les permita seguir viviendo en la escena. Y si son copias de la realidad, conviene evidenciarlos con la sana intención de corregir defectos. Todavía hay quien cree en la terapéutica dramática.

Ya ve el protestante que tengo una salida para cada punto cardinal. Pero si quiere sorprenderse con la fuerza de mi dialéctica, asegúreme qué por lo menos yo y algunos negros tan distinguidos como yo, vamos ganando algo en ese pleito, y verá como despliego toda mi reserva de argumentos aquiles en pro de lo que él quiera, y gana seguro. . . . . .

A question e que eu gane tamen....

Sucesos

AUTOMOVIL AL DEPOSITO MUNICIPAL

La Primera Estación de Policía dió cuenta a la Alcaldía de la remisión al Depósito Municipal, del automóvil Marquete chapa número 7744, que manejaba el chauffeur José Rodríguez Fernández sin el certificado de circulación

RECIBO ABANDONADO

La Jefatura de Policía remitió al Alcalde un recibo de pago correspondiente al automóvil número 40543, el cual fué hallado en la vía pública.

OMNIBUS SIN LICENCIA

La Policía de la Sub-Estación de Luyanó remitió al Alcalde copia del acta levantada por el inspector municipal señor San Pedro, con motivo de la detención del ómnibus número 52323 del Municipio de Bejucal, porque sin licencia del Ayuntamiento de la Habana se dedicaba a llevar pasaje al Rincón.

LOS RUIDOS MOLESTOS

El Juez Correccional de la Sección Primera interesa se le informe si ha sido modificado por la Alcaldía el decreto prohibiendo los ruidos molestos.

Receta del Hogar
Para Teñir el Cabello

A medio litro de agua se añade una cucharada de glicerina y el contenido de una cajita de Compuesto de Barbo. Si se desea, aunque no es indispensable, añádanse 3 cucharadas de agua de Colonia o de bay rum. Compre estos ingredientes en la botica, mézclèlos en su casa y úselos para teñir su cabello y su bigote. El Compuesto de Barbo lleva instrucciones sobre la forma y frecuencia de las aplicaciones.

Niños sanos, fuertes, alegres

NO es lo que comen los niños lo que los hace sanos y fuertes. Es lo que digieren. Por eso es que desde hace más de medio siglo se ha reconocido la Maizena Duryea como el alimento más fácilmente digerible y alimenticio que debe dársele a los niños.

Tenemos un ejemplar para usted del precioso librito de recetas de la Maizena Duryea. Se lo enviaremos gratis al recibir su nombre y dirección. Pídalo hoy mismo.

F. A. LAY
Apartado 695.—Habana.

MAIZENA DURYEA

OBTENGA MAS GOCES
con
un cuerpo sano

Añada años a su vida, goce las delicias que proporciona un cuerpo joven y sano. Deje que sus ojos brillen, que sus mejillas muestren el color natural de la hermosa salud.

Esas toxinas que traidoramente existen en nuestros cuerpos, debilitan la salud, dañan los organos vitales y traen consigo enfermedades y vejez prematura.

Librese de estas toxinas por medio del APERITIVO-SELTZER DE TARRANT. Le gustara muchisimo esta burbujosa bebida mineral y apreciara Vd. su excelente valor medicinal. Nada limpia ni purifica las vias digestivas tan completa y agradablemente como una cucharadita de APERITIVO-SELTZER DE TARRANT en un vaso de agua.

Por casi 90 años los mas expertos doctores han recetado esta perfecta combinación de sales efervescentes como remedio rapido y sencillo para toda clase de enfermedades biliosas, acidez de estomago, estreñimiento, indigestión, reumatismo, debido a acidez, fatiga, dolores de cabeza y estado febril.

Obtenga una botella de su farmacia y vea cuanto mejor se siente aun despues de la primera prueba.

Aperitivo-Seltzer de Tarrant
Pidanos Una Muestra Gratis
Tarrant Co., 11 Hudson St., Nueva York. N. Y.
Nombre .....
Calle .....
Ciudad .....

HABANERAS

(Viene de la página CINCO)

BERTA SOLES

EN LAS URSULINAS

Berta Solés Fernández.
Adorable criatura.
Traigo a esta página su retrato para que quede como souvenir de su primera comunión.

Efectuada fué días pasados en la Capilla del Colegio de las Ursulinas.
Preciosa lucía Berta.
Vestida como los ángeles.

SANTOS DEL DIA

Santa Fausta.
Y San Nemesio..
Está de días, y me complazo en saludarla, la señora Fausta Fernández, distinguida esposa de mi buen amigo don Ramón Soliño.
Lo pasará entre los suyos.
Sin fiesta y sin recibo.
Una gentil dama celebra sus días, Nena Vega de Cabre, distinguida esposa del Cajero de la Casa Merson.
Y la bella y muy graciosa señorita de esta sociedad Fausta Fernández.

Entre los Nemesios.
Tres que saludar.
Mando mi saludo en sus días hasta el doctor Nemesio Ledo, Secretario de Embajada, actualmente Auxiliar de la Dirección del Protocolo.
Celebra también su santo el doctor Nemesio del Busto, ex-representante a la Cámara, quien desempeña con unánime beneplácito el cargo de Subsecretario de Agricultura.
Y Nemesio Guilló.
¡Felicidades!

EN EL CARMEN

Interesante boda.
En la Iglesia del Carmen.
Celebrada anteanoche en presencia de un numeroso y lucido concurso de familiares e invitados.
Eran los novios la señorita Concepción Ampudia, muy graciosa, muy bonita, y el correcto joven Rafael Robaina.
Hermana la desposada del doctor Manuel Ampudia, que acaba de regresar de estudios, en comisión del Gobierno de la República, sobre experiencias científicas de la tuberculosis por los Hospitales de Europa y la América.
Elegante, con una toilette de alto gusto, apareció en el templo la señorita Ampudia.
Llevaba un bonito ramo.
De dalias y rosas.
Fueron los padrinos el señor Gerardo Ampudia, padre de la novia, y la señora madre del novio, Manuela Martínez de Robaina.
Testigos.
Por la gentil Conchita.
El doctor Eusebio Lorenzo y los señores Cecilio del Busto, Andrés Avelino Orta y Enrique Bernal, jr.
A su vez dieron fe del acto como testigos del novio los señores Benito Remedio, Antonio Gudenia, Dionisio Ordines y Arturo Cerra.
Dichas sin cuento.
¡Sean para los nuevos esposos!

Continúa en la página NUEVE

JOYAS · MUEBLES · OBJETOS PARA REGALOS
LA CASA QUINTANA
AVE. ITALIA 74-76. TEL. A-4264 - M-2146

MARTIN

Gran Venta de Navidad

Juguetes!

LOS MEJORES, LOS MAS ORIGINALES, LOS MAS VARIADOS Y A MAS REDUCIDO PRECIO SE LOS OFRECEMOS EN EL PISO DE LOS NIÑOS.

SACOS con infinidad de interesantes juguetes, solamente a $1.00

MUÑECAS preciosas, con caras de una expresión muy natural y perfecta, desde $1.00

MUÑECAS que dicen "mamá", no se rompen nunca. De 52 cnetímetros de alto, a $1.00

ADEMAS:
Juegos de infinidad de clases: Pin-Pon, Carreras de Caballos, Carreras de galgos, Viajes alrededor del mundo, Viajes en aeroplano, Croquet de mesa, Loterías, Aventuras en el aceano Pacífico, etc

TODO A LOS PRECIOS MAS MODERADOS.

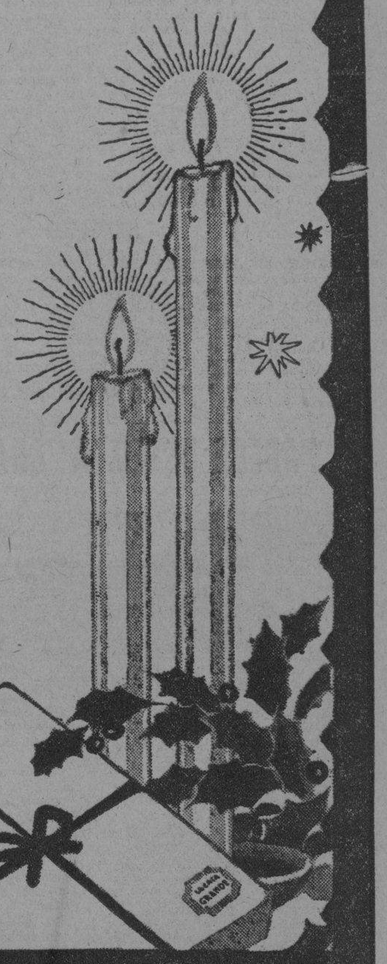

LA CASA GRANDE

VENGA A VER NUESTRO SANTA CLAUS HUMANO en LOS REYES MAGOS

EN NAVIDAD, AÑO NUEVO Y EL DIA DE LOS REYES MAGOS
Los niños todos esperan encontrar juguetes junto a sus camitas. Vd. tambien los adquirirá para sus niños

LOS REYES MAGOS
LA JUGUETERIA MAS GRANDE DEL MUNDO
AVE. de ITALIA «GALIANO» 73 Telf A-5278

Tiene de todo para todos los gustos y para todas las fortunas.
Desde el juguete mas barato al de mayor precio, en el mas variado surtido

UN SACO CON 30 JUGUETES $1.00
AL INTERIOR $1.25

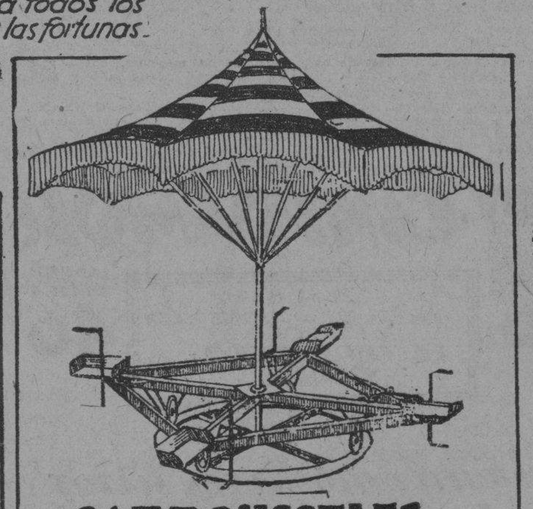

CARROUSSELES
El juguete mecanico mas ingenioso de fuerte construcción. El que mas gusta a los niños. desde $18.00

CANALES
Hechas especialmente para la intemperie con maderas del pais muy fuertes y resistentes
varios tamaños desde $15.00

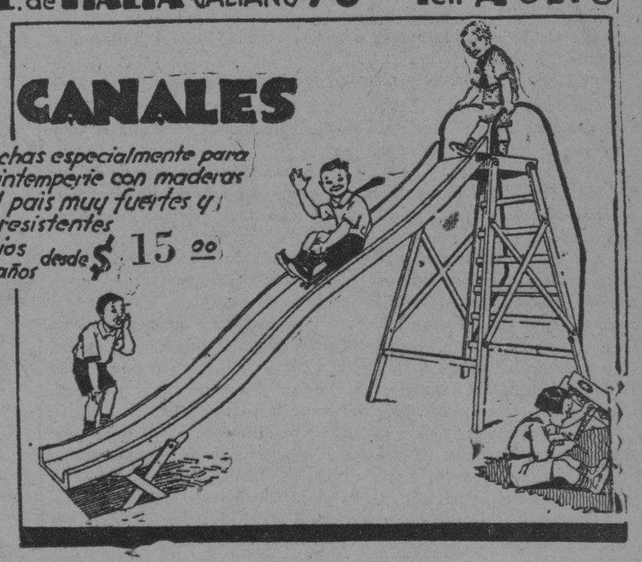

COLUMPIOS
Fabricados con maderas resistentes, propios para la intemperie varios tamaños desde $6.

VENGA A COMPRAR SUS JUGUETES A LOS REYES MAGOS
Donde gastará menos para adquirir todo cuanto desee.

BICICLETA CON SIDE-CAR
ULTIMO GRITO EN JUGUETES
MUY PRACTICO Y DE MUCHA NOVEDAD PARA NIÑOS
DESDE 10 PESOS

M.E.C.D. 2016

GACETILLAS

GRAN TEATRO PAYRET

HOY EL JOROBADO DE NUESTRA SEÑORA DE PARIS NARCISIN QUASIMODO

Esta noche se estrenará en la temporada de la Compañía Hispano Argentina el drama de Victor Hugo EL JOROBADO DA NUESTRA SEÑORA DE PARIS, caracterizando Narcisín el tipo capital de la acción, Quasimodo, personaje que dió popularidad inmensa al as de la pantalla Lon Chaney, en la famosa película del mismo nombre.

Victor Hugo, el más grande autor de su época, concibió su famosa novela visitando la Catedral de Notre Dame.

En una inscripción de la torre cuya traducción literal es "Fatalidad", halló Victor Hugo el tema para su novela. Y si bien es verdad que la fantasía del inmortal escritor creó personajes y episodios, la acción está documentada históricamente con maravillosa verosimilitud.

La novela fué tan famosa que el propio autor la escenificó y fué traducido el drama, como lo fué "Los Miserables", llevada a la escena de los teatros de Europa.

La traducción castellana está magistralmente hecha, conservando el valor de las frases del maestro y sin cambiar la acción.

El éxito del drama sugirió la película.

Para la presentación de esta novela escénica Narciso Ibáñez ha preparado decorado y atrezzo magníficos y vestuario de la época.

En la interpretación toman parte treinta actores y numerosos comparsas.

El tipo principal de la obra está a cargo de Narcisín, que caracterizará el Quasimodo admirablemente. Su caracterización es idéntica a la de Lon Chaney, superando en movilidad por el procedimiento usado modernamente del maquillaje elástico.

Toda la Compañía interviene en el reparto.

He aquí los títulos de los cuadros: 1: Prólogo. 2: La Plaza de la Greve. La Corte de los Milagros. 3: El Marido sin Mujer. 4: En la Picota. 5: El Genio del Mal. 6: La Manzana de Oro. 7: Santuario. 8: Amor Sublime. 9: El Grito del Corazón. 10: El Alma de Quasimodo.

Los precios para esta noche son los mismos de toda la temporada: ochenta centavos luneta; sesenta centavos butaca; veinticinco centavos tertulia; veinte centavos paraíso.

3030 1d 19 Dic.

NEPTUNO

SEDUCCION, EN NEPTUNO, HOY

La discutida película por Ita Rina titulada Seducción, cubre la matinée o tanda contínua de 2 y media a 7 p. m., en Neptuno, hoy, junto con el estreno de El Presidente, última creación de Ivan Mosjoskine. Luneta, 20 centavos antes de las 4 y 30 centavos después de las cuatro. Seducción se exhibe dos veces durante la matinée, a las 3 y a las 5 y media.

Por la noche, a las 8 p. m., El Presidente por Ivan Mosjoukine. Luneta, 20 centavos.

En la tanda elegante de las 9 y media: Seducción, por Ita Rina. Luneta: 30 centavos.

Mañana: Grandioso estreno.

El sábado y el domingo: El Pagano. Sangre y Arena el 24.

2902—19 Dic.

¿SE PARECE USTED A CHARLES ROGERS?

Ha reparado usted si dispone de alguna semejanza, de algún parecido a la estrella máxima de la grandiosa producción SINCRONIZADA de la Paramount Pictures titulada "JAZZ BAND", que con Nancy Carroll ha de ser exhibida en el teatro ENCANTO el viernes 20 del actual: el simpático actor CHARLES ROGERS?

¿Querría usted, demostrando ese parecido fisonómico, optar por uno de los valiosos CUATRO PREMIOS que se conceden en este original CONCURSO organizado por el TEATRO ENCANTO?

Observe usted la fotografía que insertamos de CHARLES ROGERS y repare en algunos detalles de la misma... ¿Tiene su rostro alguna analogía con él? Sus ojos, su boca, su nariz, el rizo de sus cabellos, ¿guarda alguna semejanza más o menos evidente con el protagonista de "JAZZ BAND"?

El TEATRO ENCANTO le ofrece la magnífica perspectiva de obtener uno de los CUATRO PREMIOS que se conceden, si en verdad quedare demostrado su parecido a CHARLES ROGERS, mediante el cumplimiento de los siguientes requisitos:

Ante todo, es preciso, estrictamente necesario, que recorte de este periódico el CUPON que aparece al pie de esta información, poniendo en él su nombre y apellidos, dirección y número de teléfono escrito con toda claridad.

Conjuntamente con el CUPON aludido deberá usted remitir una fotografía en la cual se destaque su rostro, así como su cabeza, con la mayor fidelidad. Esta fotografía puede usted enviarla a cualquier tamaño (lo mismo postal que de carnet), y en cualquiera posición, es decir, de perfil, de frente, etc. Cumplidos estos requisitos dirigirá por correo, o personalmente, en un sobre, el CUPON y la fotografía elegida, al TEATRO ENCANTO, Neptuno, 19, Habana, a nombre del señor Administrador del mismo, poniendo en el sobre la palabra: CONCURSO.

Este Concurso se inicia a partir de hoy, miércoles, 18 de Diciembre, terminando el Domingo, 22 del actual, pudiendo tomarse en el mismo hasta la fecha designada. En la edición del DIARIO DE LA MARINA correspondiente al Lunes, 23, aparecerán los nombres de los triunfadores.

Integrarán el Jurado que seleccionará a los vencedores, los señores Marion E. Ferrera, representante de la "Paramount Films de Cuba"; José D. Cabús, reputado periodista y Francisco Barsó, conocido pintor y dibujante.

Los retratos que se vayan recibiendo serán exhibidos en el vestíbulo del TEATRO ENCANTO, hasta el día de su selección, pero en caso de no quererlo así su poseedor, se servirá notificarlo anticipadamente.

Los premios acordados son los siguientes:

1er. PREMIO: Un artístico reloj pulsera, de oro, 18 kilates, cortesía de la acreditada Joyería habanera MUXELLA, de Neptuno número 13.

2o. PREMIO: Un traje, una camisa y una corbata, obsequio de la conocida Sastrería CASA MONTALVO Y CORRAL, de Avenida de Italia número 105.

3er. PREMIO: Un "check" ascendente a QUINCE PESOS ($15.00) a nombre del que obtenga este premio.

4o. PREMIO: Un pase por un mes al TEATRO ENCANTO, válido para dos personas.

CONCURSO DE SEMEJANZA CON CHARLES ROGERS, PROTAGONISTA DE LA PELICULA PARAMOUNT "JAZZ BAND":

Nombre .....

Dirección .....

TEATRO

MUSICA Y MUSICOS

EL ARTE SUPREMO DE BORGIOLI

Volvimos a escuchar ayer tarde, al eminente tenor Dino Borgioli, el gran artista que tanto nos agradara en el día de su debut, en el Auditorium de Pro Arte, interpretando, exquisitamente, el ingrato role de Fritz, de la ópera de Mascagni.

Ofreció el notable cantante, un programa tan variado como difícil, para los artistas de su tesitura. Le escuchamos arias de ópera y canciones italianas, napolitanas, españolas, alemanas y francesas, y en cada uno de estos números rindió vocal y artísticamente, una labor depuradísima, de fino arte, la cual sirvió para confirmarnos en lo que ya habíamos dicho de él en nuestra crónica de su debut: que es un verdadero «divo».

Las demostraciones de insistencia del público, movidas por un entusiasmo justificado, le obligaron a conceder varios «encores», ofreciendo al mismo tiempo la novedad de que él mismo se las acompañó al piano, lo cual causó, como es lógico, una verdadera explosión de simpatía.

Era difícil que un artista de los méritos de Borgioli, que fué también elegido por el gran Toscanini, para figurar, en primera fila, en el notabilísimo elenco de la Scala de Milán, en que tomaban parte Pertile, la Pampanini, la Toti dal Monte, la Casarzza, Galeffi y Franci, no obtuviese un triunfo tan rotundo como el que ha alcanzado en sus dos recitales de Pro-Arte.

Su concierto de despedida se ha fijado para el sábado próximo, por la tarde.

ESPLENDIDO DEBUT DE MARIA CONESA

En la escena del favorecido «Martí» reapareció anoche, la gentil divette del género chico español, María Conesa.

«El Agua del Manzanares», chispeante sainete del aplaudido comediógrafo Carlos Arniches, con música del Maestro Barrera, y «Las Musas Latinas», una de las obras más inspiradas y felices de Penella, fueron las elegidas por la reina de la gracia y del donaire, para presentarse de nuevo, en la actual temporada de Operetas y Zarzuelas.

El público, que quiso gozarlas y pasar un rato de buen humor, con el gracejo inagotable de la Conesa, salió altamente entusiasmado de haber aplaudido, a la sin par creadora de «La Gatita Blanca».

La simpatía espontánea, el gusto sutilmente picaresco y ese dominio sugestivo, extraordinario, de artista inteligente, todavía vive en su espíritu eternamente jovial, así como sigue triunfal en su cuerpo la escultural belleza con que la donó natura.

Como actriz, más que como cantante, es de las primeras estrellas en el género que cultiva con éxito feliz.

Anoche fué delirantemente aplaudida.

Muchos triunfos auguramos, con su adquisición, a los empresarios del «Martí», que también nos han prometido, para el viernes, el debut del barítono Muñiz, y el estreno de la renombrada zarzuela «La Parranda».

E. T. TOLON.

NOTICIARIO

I

Ayer en el «Principal» se llevó a escena la obra ya conocida en nuestra capital de los Hermanos Quintero, «Mi Hermano y Yo» en la que Jesús Tordesillas, alcanza un notable triunfo al caracterizar al protagonista.

Los demás actores que intervinieron en la representación de esa simpática obra, lo hicieron muy bien.

2

En el «Nacional» no había una sola localidad para la primera función popular de «El Proceso de Mary Dugan». Los habaneros han respondido en masa a la propaganda merecida que alrededor de esa pieza se ha movido.

Esta noche se repite la presentación de la obra de Veiller, en el mismo teatro. Es la última oportunidad que tienen los que aun no la han visto, de presenciarla.

3

Aun no ha sido fijada la fecha en que comenzarán a actuar en esta capital los artistas que integran la compañía de Operas rusas, que vendrá a la Habana en el próximo mes.

Tendremos a nuestros lectores al tanto de tan interesante asunto.

4

Nuestros amigos Irusta y Fugazot, que se encontrarán dentro de pocos días en la Habana, nos envian un telegrama anunciándonos que el 24 del actual, ofrecerán desde la estación radio gráfica de este periódico, un concierto típico argentino.

Al mismo tiempo se proponen gestionar la autorización necesaria para ofrecer a los reclusos en el Castillo del Príncipe, una audición el día 25.

Los que no dice el telegrama que nos envian tan simpáticos amigos, es el buen éxito que seguramente están obteniendo en el interior de la República. El mismo que lograron en esta capital donde cuentan con tantos admiradores.

GACETILLAS

VARIEDAD NUEVA EN CAMPOAMOR

Ha terminado su actuación, en el teatro Campoamor, la orquesta de Zackie Moore, que se despidió ayer. Inicia hoy su actuación Natalia Gentil, como coupletista, y alternando con ella, Jimmy Bigelow, a quien muchos llaman "Rey del Banjo". Lo acompaña una pianista habilísima.

La nueva variedad de Campoamor, pues, tiene atractivo grande y debe interesar a los "habitues". Al presentarla, el señor Smith hará exhibir una cinta de Huguette Duflos y Leon Mathot, titulada El Ardiente Arabe.

Todo ese programa será cumplido en horas preferentes, con las indispensables comedias y revistas.

A otras horas, El Verdadero Cielo, por Lons Moran y Geoge O'Brien.

Mañana, La Sinfonía Trágica, en que sirvió el principal papel masculino el famoso pugilista Georges Carpentier. El sábado, El Carnaval de la Vida.

Una matinée altamente sugestiva, que satisfará a grandes y a chicos por la variedad de su programa, está combinada para el domingo.

La empresa de Campoamor está cerrando contrato que le aseguran la actuación de algunos artistas notabilísimos, de géneros muy diversos y que darán a la parte que en el cartel tiene designada a la varietté importancia extraordinaria. Cantantes, danzarines etc., están a punto de embarcarse con rumbo a Cuba, por gestiones del señor Smith.

2917—19 Dic.

CINE CUBA

HOY: CUATRO PLUMAS Y VITAPHONE

Rotundo fué el éxito alcanzado en la primera exhibición de la portentosa película Paramount, Cuatro Plumas y la magnífica adaptación sincrónica.

Por ello la empresa del siempre favorecido cinema Cuba, dispuso que nuevamente fuera hoy a la pantalla de idéntica forma, con la sola innovación, de la película inicial para la tanda de las ocho y media será: Qué Noche, por Bebe Daniels.

Los precios serán hoy: 10 centavos por la tarde y 20 centavos por la noche.

Mañana, es día de las damas, con Naves de la Noche, por Jacqueline Logan; Lo Ultimo de la Señora Cheney por Norma Shearer y La Modelito Desnuda, por Anne Ondray.

Viernes: Los Caballeros de la Prensa por Walter Houston.

El domingo: Monumental programa.

El lunes 23, Alas, sincronizada.

Muy pronto, El Carnaval de la Vida, por John Gilbert y Greta Garbo.

2913—19 Dic.

CINE LARA

Un Beso a Tiempo, producción especial por Marceline Day.

En Pos del Deber, por Buck Jones, y una interesante Revista de Asuntos Mundiales completa el gran programa de hoy en este concurrido cine y a los precios de 10 centavos niños y 20 centavos mayores, entre y salga cuando guste, desde la 1 y media a 11 y media p. m.

Mañana: Calenturas Colegialas.

Sábado 21: El Suplicio de una Hermana.

2910—19 Dic.

HOY CAMPOAMOR

ANTES de las 4 p.m. 20¢

2 p.m. 8 p.m.
la película FOX de GEORGE O'BRIEN y LOIS MORAN
EL VERDADERO CIELO

DESPUES de las 4 40¢

3½ 5¼ 9½

La suntuosa producción de
HUGUETT DUFLOS y LEON MATOT
EL ARDIENTE ARABE

NATALIA GENTIL
Simpática Coupletista

JIMMY BIGELOW
El Rey del Banjo acompañado al piano por su Sra.

hoy en PAYRET
a las 9 ESTRENO a las 9
EL JOROBADO DE NTRA. SRA. DE PARIS

QUASIMODO
el personaje capital del drama es una creación de
NARCISIN
LUNETA 80¢ Butaca 60¢ Tertulia 25¢ Paraiso 20¢

HOY.

Odios implacables y amores fervientes... Cuanto constituye el amor en pugna con la venganza
Todo ello en un vínculo irresistible de grandes atracciones, es cuanto nos ofrece esta prodigiosa producción FOX titulada
EMOCIONES OCULTAS
"MASKED EMOTIONS"
con
GEORGE O'BRIEN
NORA LANE
FARRELL McDONALD
el gran triángulo de estrellas
Acusada, inocente y enamorada, el amor hubo de desgarrar el velo de las sospechas, triunfando de entre aquellas vicisitudes la grandiosa manifestación de sus sentimientos.

LUNES
RENE CARDONA
con
JACQUELINE LOGAN
en
SOMBRAS HABANERAS
y
LA ULTIMA JORNADA DEL TITAN de BRONCE
VITAPHONE LA VOZ DE LA PANTALLA
PARAMOUNT NEWS
VARIEDADES
5-7-9
40-60-80
20
Sauto
EMPRESA PARAMOUNT

GACETILLAS

TEATRO PRINCIPAL DE LA COMEDIA

SE REPITE "MI HERMANO Y YO"

Gran acierto de la empresa ha sido llevar de nuevo al cartel la graciosísima comedia de los hermanos Quintero, Mi Hermano y Yo. Anoche se representó esta obra ante un público que colmó la sala del Principal de la Comedia, y que siguió el desenvolvimiento de la deliciosa comedia con un interés y una satisfacción que sólo tienen la virtud de provocar ciertas producciones, bien por su mérito intrínseco, bien porque sirven para mostrar las facetas más interesantes y sugestivas de la personalidad de un actor.

Tal es el caso de Mi Hermano y Yo. Hay en esta obra un papel pintado de mano maestra—el Don Aquiles—en cuya interpretación realiza Jesús Tordesillas una de sus creaciones más geniales. Verle en este papel es verle del todo, apreciar hasta lo más mínimo su talento de actor.

Por otra parte la obra es en extremo divertida y tiene esa gracia que es habitual en sus autores.

Esta noche se repite Mi Hermano y Yo y con seguridad obtendrá un éxito análogo.

Mañana, viernes, en función de moda, estreno del hilarante juguete cómico de Paso y Estremera "Sixto Sexto".

El sábado, en la tanda elegante de las cinco, Un Pecado de Mujer, la bellísima comedia francesa que tanto éxito obtuvo el martes pasado.

2920—19 Dic.

TEATRO MARTI

ANOCHE DEBUTO MARIA CONESA.—MAÑANA HARA SU PRESENTACION MUÑIZ

Anoche, ante un numerosísimo público, que la aplaudió incesantemente hizo su presentación en el teatro Martí, la famosa "gatita de oro", María Conesa. No vamos a echarnos aquí de rumbosos en la prodigalidad del adjetivo encomiástico, pues de sobra sabe el lector quien es María Conesa y lo que ella hace. Bástele saber que María reafirmó plenamente sus enormes prestigios ante un público que no se cansó de aclamarla en cuantos números tomó parte en "Las Musas Latinas" y en su interpretación del personaje central de El Agua del Manzanares, que dicho sea de paso fué muy del agrado de todos, por sus situaciones cómicas, su original desenlace y su música fácil y grata.

En fin una jornada de verdadero éxito la de anoche en el teatro Martí, tanto que la empresa ha decidido que hoy se repita el mismo programa: "Las Musas Latinas" y "El Agua del Manzanares".

Y mañana, otro sensacional acontecimiento: debut del favorito barítono-primer actor, José Muñiz, el justamente llamado "cantante de las damas", pues tiene entre el elemento femenino, sus más dedicidos partidarios. Muñiz se presenta con una obra que interpreta a las mil maravillas, "La Duquesa del Bal Tabarin". Colaboran con Muñiz en la interpretación de la bellísima opereta de Lombardo, María Conesa, que hará la "Frú Frú" y Carmen Tomás. De ellos, completan el reparto, Llauradó, Riera(Daroca, Sanchez...

Desde hace días están a la venta para este importante debut y a juzgar por la demanda, el entradon que va a haber mañana en el teatro Martí hará época.

El sábado a las cinco de la tarde, primero de la nueva serie de aquellos "Mosaicos Martí", que esta empresa quiere revivir con todo el esplendor y lucimiento de los años anteriores. Este espectáculo ligero, frívolo jovial, volverá a ser lo que fué, el favorito de la buena sociedad habanera.

El domingo una colosal matinée.

El estreno de "La Parranda", ha sido pospuesto nuevamente para dar lugar este viernes, como decimos más arriba, a la presentación de Muñiz. Se estrenará "La Parranda" el viernes 27 definitivamente. Para esta obra ha pintado Rolg un magnífico decorado y la sastrería de Finzi ha hecho una ropa riquísima.

Próximamente nuevos e importantes debuts, entre ellos el de Conchita Panadés, tiple cantante; Emilio Aznar, tenor y el insustituible Juanito Martínez, ídolo del público del Martí.

También debutarán próximamente, importadas de Méjico, seis maravillosas segundas tiples, todas jóvenes, bellas y elegantes.

2914—19 Dic.

LA PAREJA DE BAILES ESPAÑOLES MARTINEZ-BARCELO

Sigue en sus triunfos esta grandiosa pareja de bailes españoles y tangos argentinos. Cada día que pasa, son más aplaudidos por su arte y su estilo. Como hemos dicho anteriormente, son dos verdaderos ases del baile español. También triunfa el Harold Lloyd cubano. Sus monólogos y bailes gustan mucho y el público aplaude el mutis de este simpático actor, obligándolo la mayoría de las veces a haber bis. Juanita Zozaya, encantadora tiple cómica, sigue también su interminable cadena de triunfos. Causa tanta alegría su presencia en el palco escénico, que podemos decir que ya es algo indispensable en la bombonera de Pepe Orozco. También triunfa Joaquina Zozaya; sus canciones y romanzas, así como sus criollas y bambucos, gustan mucho al público que le aplaude con entusiasmo. La parte bailable y actor cómico y bailarín Harold Lloyd las evoluciones están a cargo del cubano y las lindas muchachas. Para hoy, además de los números de variedades, se exhibirá la grandiosa película de la Fox LA CALLE DE LA ALEGRIA, un triunfo más de Lois Moran. Para la próxima semana se anuncia el debut del primer actor y director Teófilo Hernández; la obra del debut ha de gustar mucho al público. Se trata de una obra completamente nueva en técnica y estilo, bajo el título de CUANDO LA MUJER QUIERE... Esté al tanto del debut.

3038 1d 19 Dic.

ATLANTIC FILMS presenta
la espectacular producción dramática
LA FUGA del INFIERNO
¡¡Maravilloso!!
ESTRENO EN
RIALTO
Dicbre. 24 al 30

hoy RIALTO hoy
Películas de Arte Silente - La mejor orquesta
5 días de Arte y emociones - GRANDIOSO ESTRENO EN CUBA
Atlantic Films presenta
la colosal producción dramática, joya de la cinematografía titulada
La Esclava del Pecado

Una pobre víctima de sus pecados y de su pasado tenebroso que se inmola en aras de la felicidad de su hija.
Hondas e intensas emociones, escenarios fastuosos espectáculo esplendoroso
SINCRONIZACION MUSICAL por la Orquesta RIALTO que dirige el maestro J. R. ACOSTA
Antes de las 5 - 20¢
Despues - 50¢

M.E.C.D. 2016

CORBATAS

Entre los elegantes es tradicional adquirir sus corbatas-finas, originales y siempre de última novedad- en

La Rusquella

La casa más famosa en artículos para caballeros

Obispo 108 Tel. M-2287

CONSEJOS MEDICOS

Por el Dr. PEREZ BOUDET

Ex-Interno del Hospital de Emergencias. Médico del Departamento Forense de la Ciudad de la Habana. Especialista de las afecciones del Aparato Digestivo. GABINETE: PRADO 33, altos. Teléfono: A-7490.

(Diríjase la correspondencia al DIARIO DE LA MARINA, Prado 103, Dirección).

AMAPOLA (Guanabacoa):

Yo creo señora que debe de esperar para llevar a cabo la operación de su hijito. Por el momento no veo caso de verdadera "urgencia" por lo que usted me manifiesta. Aunque la operación nada tiene de grave, por ser la región que es, pero debe de esperar y tratarlo por resolutivos, sus Ouataplasmas todas las noches, reposo en cama, etc., etc. No creo que la operación le afecte en nada dicho órgano.

UNA ADMIRADORA. (Sairé):

Para esa afección que usted usted padecer, nada mejor que tomar dos perlas al día de Coleflavina alejadas de las comidas y tres cucharadas al día de Hipoplasina. La dirección de "la Presidenta de las Comadronas"... no la se, porque no conozco a esa señora. Solo doy contestaciones de enfermedades por esta Sección, no direcciones. Puede buscar ésta en la Guía de Teléfonos. Si señora, no solamente es mucha cantidad de yemas de huevos para una niña esa que usted le administra, sino que es grande para uno persona adulta. Con dos o tres yemas al día tiene de sobra.

DESESPERADA. (Colón):

Nervios y más nervios, el eterno padecimiento de la mayoría de las muchachas... y de algunos hombres también... sólo que éstos a título de nerviosos, se les permite muchas cosas... y se le consienten otras... pero lo suyo es nervioso. Trate de olvidar su "enfermedad", pasee, distraigase, afronte lo que la hace padecer y verá que la vida no es tan mala como la mayoría de las personas la quieren hacer, toda vez que se va acostumbrando y cuando uno se acostumbra a una cosa la toma con la mayor naturalidad. Puede tomar dos cucharaditas de Fitina diariamente y dos tabletas de Tirovarina.

CARTERAS Y BOLSAS A MITAD DE PRECIO

Carteras de piel en varios modelos y colores, a 1.00, 1.25, 1.50, 2.00 y $3.00.

Bolsas de piel fina, estilos modernísimos, a 1.25, 1.75, 2.25, 2.75 y $3.25.

La Epoca NEPTUNO Y S. NICOLAS TEL A 4244

Señora:-

Tenga en cuenta que no son más felices aquellas Pascuas en que los manjares abundan y el champagne rebosa.

Constituye también la felicidad hogareña, la buena indumentaria, confeccionada con las telas de última novedad.

Una mesa muy surtida en comestibles y licores, si la cubre un deteriorado mantel no es rica, no satisface.

En estos Grandes Almacenes, con motivo de la Gran Venta "REGALO DE PASCUAS que están realizando desde el día 9 al 31 del actual, puede usted surtirse de todo cuanto necesite, en relación con el giro.

Observe que, la Gran Venta "REGALO DE PASCUAS" ha sido ideada para ofrecer los artículos todos a la mitad del precio corriente a que se venden, y además, para obsequiar a los compradores con un "beneficio" de un CINCO POR CIENTO (5 por 100) que se les rebaja del importe total de su compra, a excepción de la parte PERFUMERIA, que ya entra de lleno en la anterior rebaja.

Esto lo hacen los Grandes Almacenes "EL NUMERO 15" que poseen un enorme surtido en todos los géneros de última moda, un extenso Departamento de artículos para Caballero, y todo cuanto usted pueda desear en relación a su giro.

La Gran Venta

REGALO DE PASCUAS

es algo que debe ser aprovechada por usted.

Visítenos antes de la Noche-Buena, para que la pase con verdadera satisfacción. Felizmente.

El Número 15

MONTE, 15, FRENTE A PRADO
Teléfonos A-2803 y A-3716

FIJESE:
ESTA CASA NO HACE ESQUINA

HABANERAS

(Viene de la página SIETE)

TERINA SOUZA

LA NOVIA DE ANOCHE

Terina Souza.

Bellísima ¡ideal!...

Nunca más linda que anoche, para su boda con el doctor Luis del Valle y Raez, joven abogado, del bufete del doctor Luis de Solo.

Boda que tuvo solemne y brillante celebración en la Iglesia Parroquial del Vedado.

El templo, decorado con plantas y flores y luciendo una iluminación espléndida, ofrecía el aspecto magnífico de las grandes solemnidades.

Regia decoración floral.

Del mejor gusto.

Encomendada estuvo a los floristas de **El Clavel**, el aristocrático jardín de los Armand, maestros admirables y admirados, siempre triunfadores.

Se lució anoche el elegante Clavel en un adorno que decía de su originalidad, su exquisitéz y su poderío.

Un derroche de flores.

Las más lindas de la estación.

El altar, rodeado de un verdadero bosque de palmas, surgía como una mariposa gigantesca, extendida sus alas de inmaculada blancura.

Gladiolos, azucenas, dalias y calilas, en profusión admirable, contribuían a producir ese efecto maravilloso.

Las mismas flores se veían sobre la baranda del presbiterio.

Y también en la senda central, en preciosos cestos bajos, de estilo Renacimiento, que se alzaban de trecho en trecho formando doble fila y unidos entre sí por lindas guirnaldas de espárrago.

Lo repito.

Un adorno regio.

Que hacía honor al bien ganado renombre de que disfruta en nuestro gran mundo el favorito jardín de Marianao.

Del mismo jardín el bouquet nupcial.

Una filigrana.

Todo de callas, respondiendo al bellísimo estilo Primavera, que tantos triunfos le ha valido a **El Clavel**, llevaba a manera de fantástica cascada profusión de cinticas de reluciente tisú.

Su toilette elegantísima.

De alto gusto.

La distinguida señora Hortensia Raez de del Valle, madre del novio, y el padre de la gentilísima fiancée, el ilustre cirujano doctor Benigno Souza, director del Hospital Municipal y de la Clínica que lleva su nombre, fueron los padrinos.

Por la novia.

Seis los testigos.

El Marqués de la Real Proclamación; el Subsecretario de Estado, doctor Miguel Angel Campa; los doctores Gonzalo E. Aróstegui y Pablo Mimó; el coronel Emilio Collazo y el señor Miguel Torriente.

A su vez, como testigos del novio, suscribieron el pliego matrimonial el Marqués de Pinar del Río; el doctor Ramiro Pérez Maribona, Representante por Matanzas; el doctor Francisco Llaca Argudín, Presidente de la Sala Tercera de lo Criminal de la Audiencia de la Habana; el doctor Luis de Solo y el señor Eusebio Ortiz.

A la poética playa de Varadero han ido Terina y Luis a disfrutar de los primeros días de su luna de miel.

Sea ésta eterna.

Llena de goces y alegrías.

LAS LAMINAS DE CARTELES

Se titulan de "El Buen Ayer".

Son cinco fotografías esplendidas, que recogen interiores primorosos de la vieja casona de Martínez Campos.

En Santiago de Cuba.

A la belleza del paisaje, se une otra que está acorde.

La de Graciela Garbalosa.

Ella parece el alma de las viejas piedras.

¡Un alma encarcelada!

En estas fotografías de Carteles hay como un ritmo nuevo.

¡Que nos permite presentir la emoción del recital de arte que nos tiene anunciado Graciela.

Para el 5 de enero.

En el Principal de la Comedia.

El bello modelo NUPTIALE de Jean Patou que lució en sus bodas la señorita Terina Sousa fué interpretado por

bernabeu

CASA FERREIRO
MUEBLES FINOS
Variado surtido en estilos. Facilidades de Pago
San Rafael 136 Telf. U 5157

PARA JUGUETES
CASA HARRIS

EN LA IGLESIA DE REINA

Gran boda hoy.

En la Iglesia de Reina.

Es de la bellísima señorita María Bisbé y Alberni y el joven y notable especialista doctor Pedro A. Barillas.

La solemne ceremonia, llamada a revestir gran lucimiento, está señalada para las nueve y media.

Directamente de **El Clavel**, el jardín de las novias, como un valioso regalo de Madame Gaye, llegará a manos de la desposada el ramo nupcial.

De un nuevo modelo.

Muy artístico.

UNA GENTIL VIAJERA

De Nueva York.

En viaje de regreso.

Desde el martes, por la vía de la Florida, se encuentra nuevamente entre nosotros la bella y gentilísima señora Gabriela García de Robau.

Vuelve al lado de su amante familia en las Alturas de Almendares.

Reciba mi saludo.

De afectuosa bienvenida.

RETOUR

De vuelta ya.

Loló G. de Lebredo.

La distinguida dama viene de pasar una temporada entre familiares queridos en Pinar del Río.

Acompañada llegó de su gentil hija la señorita Cristina Chapado.

Está de nuevo en su casa.

En el Hospital de las Animas.

(Continúa en la página ONCE)

Hijos de Inclan

<ALMACENES DE INCLAN>
AMISTAD 62 AGUILA 97
NO HACEN ESQUINA LAS CASAS

Para el INVIERNO de 1930

(Copias de Modelos Franceses)

A $15.98 A $15.98

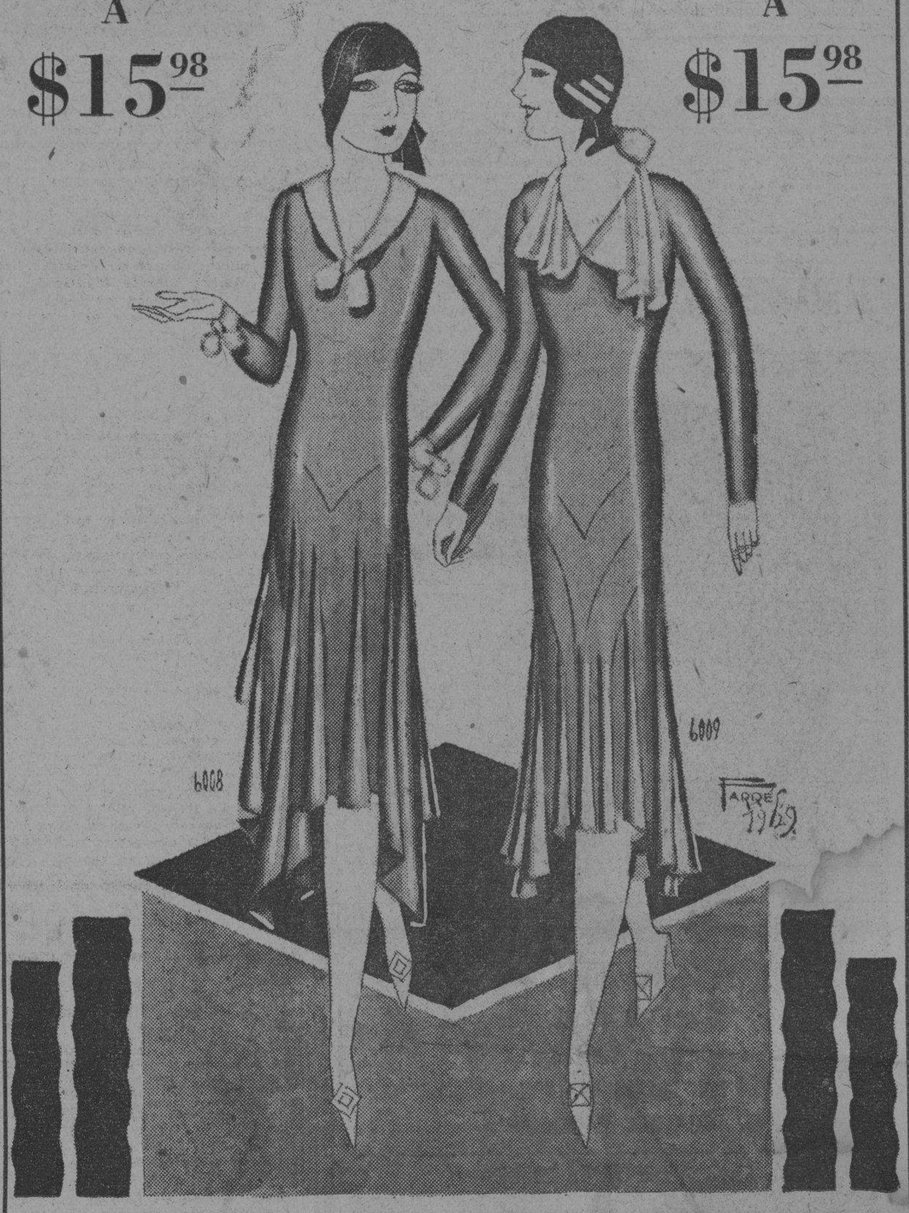

Presentamos dos bellos modelos para 1930, de modernas líneas, ajustadas estrictamente a las exigencias de la moda actual.

Vestir cualquiera de estos dos modelos, es dar una amplia demostración de buen gusto.

VEALOS EN NUESTRAS GRANDES VITRINAS, POR AGUILA O POR AMISTAD

Servimos pedidos al interior. Flete y empaque: 40 cts.

POMADA SULFO-ZINC DAUDEN

Alivia y cura Eczemas, Granos, Herpes y todas las enfermedades de la piel
¡NO PIERDA TIEMPO! ¡HAGA UNA PRUEBA HOY MISMO!
Si su botica no la tiene ruegue que la pida a Droguería o al Depósito:
FARMACIA DAUDEN,
10 de Octubre 118., HABANA. Teléfono M-5303
POMADA SULFO-ZINC DAUDEN

EXTENSAS LINEAS

Son las que la moda actual señala en el vestido femenil y así alargada la silueta de la mujer, exige un extremo agradable en su calzado donde culmina la total admiración de la elegancia.

Los estilos "AVANT GOUT" que posee "La Aplanadora" realzan aquella necesidad del vestido de hoy.

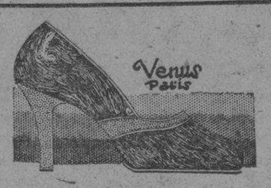

Divinidades Finísima pana en tono brown formando remolinos, con aplicaciones de ante sepia perfilado con piel de oro. Tacón alto $7.00

Terciopelo imprimé en tonos oscuros combinado con charol negro y vivos claros. Una verdadera atracción femenina. Tacón alto $8.50

ENVIOS AL INTERIOR
Un par 30 centavos más.
Dos o más pares, libres de gastos

PELETERIA
La Aplanadora
ABADIN Y Cía. [illegible] COAIN.

M.E.C.D. 2016

TEATRO
NACIONAL
HOY
"EL PROCESO de MARY DUGAN"
La obra más sensacional que ha producido el teatro moderno. Será magníficamente presentada por la Compañía del Principal de la Comedia
Las localidades están a la venta
PRECIOS POPULARES

RIVIERA hoy
VITAPHONE • F 2040 • MOVIETONE
PADRE E HIJO
Por Jack Holt y Dorothy Reviex

UN SOLO NOMBRE HA LLENADO MEDIO SIGLO DE FAMA
ONOFROFF
Debuta en "Regina", Jueves 26.

REGINA
GALIANO Y NEPTUNO
TELEF. M-1407
HOY OIGA Y VEA HOY
DE 2½ A 11½
20¢ LUNETA 10¢ TERTULIA
VITAPHONE
LA VOZ DE LA PANTALLA
COMPAÑEROS DE ARMAS
tan intensa como ALAS, Claire de Lorez, Jean Dax.
CALENTURAS COLEGIALES
Louise Fazenda.
Número de Vitaphone.
Jesse Stafford Orchestra
Mañana
CUIDADO CON LAS RUBIAS

CARTEL DEL DIA

TEATROS

MARTI.—9: Las Musas Latinas; El Agua del Manzanares.

COMEDIA.—9: Mi Hermano y Yo.

NACIONAL.—9 y 15: El Proceso de Mary Dugan.

PAYRET—9: El Jorobado de Nuestra Señora de París.

REGINA.—Matinee y noche: Películas sincronizadas; variedades musicales; cintas cómicas; Compañeros de armas; Calenturas colegiales.

ALHAMBRA.—Primera tanda: El Perfume de la Virtud. Segunda tanda: El Proceso de Mario Cuban. Tercera tanda: Por una mala mujer.

CINEMATOGRAFOS

CAMPOAMOR.—Matinee y nocturna: Revista de asuntos internacionales; El verdadero cielo; cintas cómicas; El Ardiente Arabe; debut de Natalia Gentil.

NORMA.—Matinee y noche: Episodio segundo de Fantomas; Los dineros del sacristán; La loca orgía; cintas cómicas.

NEPTUNO.—Tarde y noche: Revista de asuntos internacionales; Seducción; El Presidente; cintas cómicas.

RIVIERA.—5 y 15: Padre e Hijo. 8 y 30: Función extraordinaria benéfica.

LIRA.—Matinee y noche: Revista de asuntos internacionales; cintas cómicas; Seducción; La garza negra.

TRIANON.—Matinee y noche: Los Claveles de la Virgen; Cleopatra; Revista de actualidades mundiales; cintas cómicas.

OLIMPIC.—Matinee y noche: Revista de asuntos internacionales; La única mujer; Sin ropa que ponerse.

RIVOLI.—Matinee y noche: Revista de asuntos mundiales; El Carnaval de la Vida; La Hora Trece; cintas cómicas.

CUBA.—Matinee y noche: Revista de actualidades mundiales; La inspiración de Schubert; Melodías de antaño; Qué noche!; Las cuatro plumas.

FAUSTO.—Matinee y noche: Emociones ocultas; Revista de actualidades mundiales; variedades musicales; cintas cómicas.

ENCANTO.—Matinee y noche: Revista de actualidades mundiales; El Pagano; variedades musicales, cintas cómicas.

UNIVERSAL.—Matinee y noche: Revista internacional; La vida es un azar; episodio 11 de Tarzán el Mago; El Lobo de Wall Street.

IMPERIO.—Matinee y noche: Revista de actualidades mundiales; El Río; La de los cabellos rojos; Tentación irresistible; cintas cómicas.

WILSON.—Matinee y noche: Revista de asuntos internacionales; El as del estornudo; El suplicio de una hermana; Llévame a casa; cintas cómicas.

INGLATERRA.—Matinee y noche. El gran día; Cuidado con las rubias; La Coartada; Revista de asuntos internacionales.

LARA.—Matinee y noche: Un beso a tiempo; En pos del deber; Revista de asuntos mundiales.

VERDUN.—Matinee y noche: Revista de asuntos mundiales; El pasado no muere; Las Chicas de Broadway; La Sinfonía Trágica; cintas cómicas.

STRAND.—Matinee y noche: Cintas cómicas; episodio 7 de El Jinete Fantasma; Una chica de teatro; El circo ambulante.

"El Jorobado de Nuestra Señora de París" En Payret

QUASIMODO EN LA PICOTA. En el acto cuarto del drama de Victor Hugo que se estrenará esta noche en Payret, Narcisin caracterizará el tipo de Quasimodo.

Noticias de los Choferes

Relación de traspasos de automóviles que fueron legalizados en el Municipio ante el empleado señor Carlos López Rojas, por los siguientes señores:

José Martínez a Jesús Menéndez, un Flat chapa 32945; Fidel Sibeira a Julián Menéndez, un Ford chapa 61117; José Pérez a Lorenzo Secada, un Chevrolet chapa 20788; L. B. Ross Corp. a Antonio Bon, un Chevrolet chapa 21403; a Francisco Gibert, un Chevrolet chapa 38761; Ephraim Russea a Ross Cadillac, un Chevrolet chapa 21019 Calixto Girado a Faustino Hayes, un Dodge Brothers chapa 32665; Cazz Merson a Francisco Gines, un Oldsmobile chapa 6062, a Pedro de la Mora, un Ford chapa 507; a José González, un Ford chapa 61366; José M. Cabrera a Roberto B. Peña, un Chevrolet chapa 20715; Pedro M. García a E. Sabbagh, un Chevrolet chapa 21483; José Fernández a José Boligan, un Chevrolet chapa 21359; José Acebo a Demetrio Michele, un Buick chapa 13025; Roberto B. Peña a Ortega y Fernández, un Buick chapa 13025; Esteban Pantaleón a J. Estrada, un Ford chapa 56315; Compañía del Auto Universal a Luis Wahlemberg, un Ford chapa 687; a F. Jiménez, un Ford chapa 20997, a Alberto Fuentes, un Ford chapa 1410; José González a Amador González, un Chevrolet chapa 37747 y un Overland chapa 20678.

Alfonso Nurse, chofer del auto 47416, de la propiedad de Raúl Morin Mosenier, denunció a la policía que transitando por la esquina de J. y Wilson fué alcanzado por el ómnibus 281, de la empresa Cuba, ocasionándole daños a su vehículo cuyo valor no pudo apreciar en el momento.

José Rafael Ruiseco Hernández, chofer y vecino de Managua, fué acusado por el vigilante 1299 de conducir una guagua careciendo de título, cuyo documento alegó el acusado se lo habían hurtado.

El sargento Pozo dió cuenta en la primera estación que el chofer del auto 1919 le había desobedecido al llamarle la atención por tocar el claxon en forma escandalosa cuando transitaba por la esquina de J. de Cárdenas y Habana.

Por la policía de la Primera Estación fué remitido a los Fosos el auto 39826, que conducía José Rodríguez y Fernández, con motivo de carecer de chapa y circulación.

Vicente Dilella Pacuarela, chofer del auto 39806 y su hermano Félix fueron acusados por el vigilante 1463 de haberle faltado al respeto en la esquina de Zayas y San Pedro.

En la esquina de Misión y Labra chocaron los autos que conducían Custino Cruz y Cruz y Enrique Rodríguez Cardona, sufriendo lesiones de carácter leve en el accidente, el menor Silvio Estévez Córdova, vecino de Ensenada 10.

Denunció a la policía Juan Castro Ramos, chofer del auto 10025, que en ocasión de transitar por la esquina de P. Gómez y Someruelos, el camión 70642 le ocasionó averías a su vehículo, estimando el daño en diez pesos.

Los autos 37729, conducido por Antonio G. Tellez, y 38526, que guiaba Manuel Cidrón Cabello, chocaron en la esquina de Finlay y Manuel Alonso, ocasionándose averías ambos vehículos.

Juan Larrinaga Montalvo, agenciero y vecino de Aranguren 14, denunció a la policía que con el camión que trabaja, efectuó una mudada de Avenida de la Independencia a Zenea 136, trabajo que se ha negado a abonarle José Santeiro Rego, estimándose perjudicado en la cantidad de un peso, veinte centavos.

En Padre Varela y Peñalver chocaron los autos 21278 y 14428, conducidos por Dionisio Aguado Díez y Domingo Aguiar, respectivamente, sufriendo averías por valor de ocho pesos el vehículo de Aguado.

En la esquina de M. Gómez e Indio chocaron el auto 37733, conducido por Asencio Miró y el tranvía 543, de la línea Cerro Calle Habana, que manejaba el motorista 5030, sufriendo el auto averías por valor de cinco pesos.

José Seisbanes Loredo, chofer del auto 39020, denunció a la policía que estando estacionado con su vehículo en la piquera de Padre Varela entre República y Lagunas, el ómnibus 63, de la empresa La Especial le ocasionó averías a su vehículo, estimándose perjudicado en la cantidad de 50 pesos, dándose a la fuga el chofer que conducía el expresado ómnibus.

Denunció en la Séptima Estación de Policía Juan Martínez Núñez, chofer del auto 21805, que el auto 39097 le había ocasionado averías a su vehículo en ocasión de transitar por la esquina de 27 de noviembre y Espada.

En la esquina de M. Gómez y Monasterio chocaron el camión 68726, conducido por Francisco Pérez Cao, y el auto 16956, de la Secretaría de Estado, que guiaba Julián Martínez González. El auto sufrió averías.

José María Pérez Méndez, vecino de 10 de Octubre 120, donde posee una tintorería, denunció a la policía que del camión que utiliza para el reparto, el cual había dejado estacionado en la esquina de Teniente Rey, le hurtaron varios trajes, cuyo valor no pudo precisar por ser de la propiedad de varios clientes.

Orlando Martínez Marrero, motorista del tranvía 70, de la línea de Cerro y Parque, denunció a la policía que un ómnibus cuyo número ignoraba y que era conducido por el chofer Antonio Miranda, le había ocasionado averías al tranvía al ancanzarlo en la esquina de M. Gómez y Primelles.

El camión 61816, manejado por Juan Manuel Villaruel Mazón, y el auto 468, que conducía Juan Bernarse, chocaron en San Lázaro e Infanta, produciéndose averías.

El vigilante 474 denunció que por Reina y Aguila transitaba con exceso de velocidad el auto cuña 6512 y al hacerle la señal de parada al chofer, éste le desobedeció.

El vigilante 1816 denunció que en Florida y Esperanza, el camión 63700 le había causado daños a la acera y al registro del alcantarillado.

Denunció en la cuarta estación el vigilante 1927, que al transitar por Monte y Suspiro, el ómnibus 50177, de la empresa Mantilla, manejado por Martín Cárdenas Núñez, rompió un farol del departamento de Obras Públicas que estaba colocado en dicha esquina.

En San Rafael y Lealtad chocaron el camión 56864, manejado por Hilario Cardona Rodríguez, y el auto 4 3343, conducido por Benigno Feijoo Bolaños, recibiendo el auto averías en el radiador.

Denunció el vigilante 164 que en la esquina de Prado y San José le pidió el título al chofer del ómnibus 51224, de la empresa Cuba, para incursarlo en multa, y dicho individuo se dió a la fuga sin entregarle el referido título.

El oficial de guardia en la primera estación envió a los Fosos Municipales al camión 5600, propiedad de Lorenzo Pons y Compañía, porque carecía de chapa y circulación.

Andrés Núñez Carnicoba, vecino de O'Reilly 14, casó a Raúl Hernández Peraza, chofer del ómnibus 50679, porque al transitar por O'Reilly y Habana le tiró al suelo un tablero de comida que llevaba ,ocasionándole daños cuyo valor ignora.

La menor Juana Lidia Soto López, vecina de O'Reilly 32, fué asistida en el primer centro de socorro de lesiones leves las cuales recibió al transitar por Obispo y Mercaderes y ser alcanzada por el automóvil 47527, que manjaba Venancio Nieto Paz.

Manuel Travieso Casas, vecino de Betomóvil 9126, de la matrícula de los las cosin 41, fué arrollado por el auto Estados Unidos, que manejaba Mariano Huguez, vecino del Reparto Jaimanita, sufriendo lesiones leves por el cuerpo.

En Amargura y Aguacate chocaron el camión 69185, manejado por Evaristo Martínez Madruga, y el auto número 38852, conducido por Angel Morán Delgado, recibiendo averías los dos vehículos.

Los automóviles 39343 y 40039, conducidos por Enrique Rendón Valdés y te, chocaron en O'Reilly y San Ignacio, produciéndose daños.

Elpy Vera Manzano, de 65 años y vecino de División 34, acusó a Abelardo Rodríguez Pérez, de 19 años y conductor del ómnibus 32 de Las Tres Palmas, de haberlo maltratado de obras sin motivo alguno en Obrapía y Habana.

En 23 y 28, en el Vedado, chocaron el automóvil 39109, manejado por Angel Aniella González y el tranvía 526, de Marianao Parque Central, conducido por Francisco Román, recibiendo averías los dos vehículos y sufriendo heridas contusas en la nariz y región superciliar izquierda el chofer Aniella.

Moisés Cisneros Martínez, de 46 años y vecino de San Lázaro 364, fué asistido en el centro de socorros del Vedado de contusiones diseminadas por el cuerpo, las cuales sufrió al transitar por J y 17 y ser arrollado por el auto 36652, cuyo chofer continuó la marcha.

José María Torres Prieto, conductor del carro de cuatro ruedas 18284, denunció que en momentos que tenía estacionado su carro en la Calzada de Ayesterán, el auto 61326, cuyo chofer desapareció, le causó averías al vehículo por valor de diez pesos.

AUTOMOVILES CIRCULADOS

Por transitar con exceso de velocidad fueron denunciados por la policía en el día de ayer, los automóviles siguientes:

DE LAS ESTACIONES

22694, en la esquina de Varela y Carrillo por el vigilante 485 J. Martí. 17 de la empresa La Especial, en 10 de Octubre y San Mariano por el vigilante 163, Manuel Bello.

DEL TRANSITO

6338; 17470; 1770; 3300, en el Parque del Maine por el vigilante 1438. Leopoldo Gutiérrez.

2142; 7291; 37640; [illegible]470; 17072; en el Parque del Maine por el vigilante 821, Alipio Martínez.

GACETILLAS

GRAN TEATRO NACIONAL

ULTIMA REPRESENTACION POPULAR DE "EL PROCESO DE MARY DUGAN"

Anoche, a teatro lleno, se verificó la primera representación popular de El Proceso de Mary Dugan, en el teatro Nacional, por la excelente compañía del Principal de la Comedia.

Obtuvo uno de los éxitos más sonados, más definitivos, que se recuerdan en La Habana. Pocas veces hemos visto a un público seguir con más atención, con emociNn más visible, las peripecias de una obra teatral. Bien es verdad que El Proceso de Mary Dugan, subyuga a los espectadores con el interés de su trama, con el atractivo misterioso en que toda ella aparece envuelta, con su maravilloso poder estimulante de la curiosidad, que se afana por adivinar si la procesada Mary Dugan—una bella mujer, de vida liviana—es o no responsable del asesinato de su amante, un adinerado magnate de New York.

La obra fué montada con absoluta propiedad e interpretada de modo insuperable. El escenario reprodujo exactamente el local de la Corte Suprema de Nueva York, en que se vió "realmente" la causa criminal incoada contra Mary Dugan.

Esta noche tendrá efecto la segunda y última representación popular de El Proceso de Mary Dugan en el Nacional. Otro lleno seguro.

Rigen precios módicos en extremo, que han podido señalarse gracias a las grandes dimensiones del teatro. Aproveche, pues, la oportunidad que se le presenta de ver una de las obras más sensacionales del teatro moderno.

3001—19 Dic.

TEATRO ALHAMBRA

Siguen los estrenos en este coliseo simpático y concurrido que bien puede llamarse baluarte de la alegría.

El primero de estos estrenos será el viernes 20 en esta semana. Se trata de una obra toda humorismo titulada El Hijo de Don Juan, debida a la pluma fácil de Sanchez Arcilla, autor experimentado que cultiva con verdadero acierto el género vernáculo.

La música es apropiada, escrita expresamente por el inspirado maestro J. Anckermann. En su interpretación toman parte casi todos los artistas de la gran Compañía de Alhambra que como saben los asiduos son únicos en su arte.

No puede negarse la actividad de esta Empresa que trabaja sin descanso para obtener lo que se ha propuesto para complacer al público y tenerlo interesado.

El programa de esta noche es variado e interesante, figurando en él las obras siguientes:

En la primera tanda: El Perfume de la Virtud.

En segunda tanda: El Proceso de Mario Cuban, y

En tercera tanda: Por una Mala Mujer, éxito de Regino.

2906—19 Dic.

TEATRO ENCANTO

EL PAGANO

El Pagano, la exquisita super producción de la Metro Goldwyn Mayer a la que concede sus insuperables facultades el prtagonista inolvidable de Ben Hur: Ramón Novarro, entra hoy en su último día de presentación al público en el teatro predilecto de las familias habaneras.

Acogida con entusiasmo indiscutible por nuestra afición, a extremo tal que fuera de nuevo llevada al cartel de Encanto a solicitud reiterada de quienes no pudieron acudir a sus tres exhibiciones anteriores, El Pagano yergue hoy sus méritos extraordinarios, dechado de técnica en lo que a su argumentación respecta, maravillosa y admirable en lo que a su perfecta sincronización se refiere, por cuanto en ella se nos muestra la voz cautivadora y armoniosa de Ramón Novarro en su fidelidad más evidente, para constituir el máximo atractivo cinematográfico del día, dejando paso al regio estreno de mañana, viernes: Jazz Band, el espectáculo más sensacional y grandioso del cine sonoro, que la Paramount Pictures presenta al público habanero interpretada por Charles Rogers y Nancy Carroll, así como por un conjunto de estrellas de primera magnitud.

2900—19 Dic.

CINEMA RIVIERA

HOY: PADRE E HIJO, POR JACK HOLT

En la tanda de las 5 y cuarto se exhibe la cinta Vitaphone interpretada por Jack Holt que se titula: Padre e Hijo.

En las mismas tandas se exhibe El Noticiario Fox No. 47 y la variedad Vitaphone Melodías Favoritas.

En la tanda de las 8 y media, grandiosa función extraordinaria a beneficio del Club Deportivo Instituto Habana, exhibiéndose la gran película Padre e Hijo, la interesante comedia El Gato Loco; números de Vitaphone; Variedades por el Jazz Band del Club; Modestin Morales y el Bataclán Universitario.

Mañana viernes, día de moda, se estrena la gran producción Movietone interpretada por Janet Gaynor y Charles Morton titulada Cristina, que se exhibe en todas las tandas.

El sábado el mismo programa.

El domingo, grandiosa matinée a la 1 y media, exhibiéndose las cintas El Hijo del Oeste por Tom Mix y Mano de Hierro por Buck Jones y La Realidad del Amor, por Corinne Griffith con números de Vitaphone.

Los Mimados de la Fortuna, interpretada por Dorothy Mackail se estrena los días 23 y 24.

El Paso que Mata, super producción interpretada por Virginia Royle se estrena el miércoles 25.

Pronto: El Pagano, por Ramón Novarro y La Esclava del Pecado y Bataclán Universitario, por Lois Moran.

2905—19 Dic.

CINEMA INGLATERRA

El decano de los cinemas habaneros, el mas cómodo y el que mejores atracciones cinematográficas estrena a diario, a base de función corrida de 2 p. m. a 11 y media p. m., rigiendo los precios de 10 centavos niños y 20 centavos mayores.

Para hoy, magnífico programa especial, con la comedia, El Gran Día, por Stan Laurel; y las super atracciones Cuidado con las Rubias, colosal film de la Columbia, interpretada por Dorothy Revier, Matt Moore y Jack Trevel; y La Coartada, regia super joya, interpretada por Mae Busch, Chester Morris y Pat O'Malley.

A las 5 p. m., la comedia El Gran Día, por Stand Laurel y la super atracción Cuidado con las Rubias, por Dorothy Revier y Matt Moore.

Mañana, La Sinfonía Trágica, por George Carpentier y Olga Day; y Las Deshonradas, por Henry Stuard e Irene Kraus.

Sábado 21: El Carnaval de la Vida por John Gilbert, Greta Garbo y Lewis Stone.

Domingo próximo: programa monstruo.

La próxima semana, El Pagano por Ramón Novarro; Sangre y Arena, por Rodolfo Valentino y Nita Naldi y Cristina, por Janet Gaynor.

2898—19 Dic.

CINEMA VERDUN

SINFONIA TRAGICA

Un excelente programa cubre hoy las dos secciones del simpático teatro Verdun en donde su empresa se desvive por presentar a diario películas de valer y en donde los espectadores pasen ratos agradables.

Como de costumbre la matinée comenzará a la una y media y la función de la noche, a las 7 y media, exhibiéndose esas dos veces cintas de gran comicidad, la película El Pasado no Muere por Mary Astor; Las Chicas de Broadway por Alice White y La Sinfonía Trágica, por el arrogante atleta George Carpentier.

Mañana: Su Cautiva por Milton Silsl y Los Caballeros de la Prensa.

El sábado, Esposas Frívolas por Erick Von Stroheim y La Rapsodia Húngara.

Los precios para la función de hoy son matinée: mayores 20 centavos; niños 10 centavos y por la noche, mayores 30 centavos y niños 20 centavos.

2907—19 Dic.

CINEMA WILSON

Gran temporada invernal, a base de función corrida de 2 p. m., a 7 p. m., y de 8 y media a 11 y media p. m., rigiendo los precios de 10 centavos niños y 20 centavos mayores.

Para hoy, magnífico programa, con la comedia El As del Estornudo por Charles Chase; y las producciones, El Suplicio de una Hermana, por Dolly Davies, Jack Trevel y Diana Karenne; y Llévame a Casa, estupenda comedia por Bebe Daniels y Neil Hamilton.

A las 5 y cuarto p. m., la comedia El As del Estornudo por Charles Chase; y la producción joya El Suplicio de una Hermana, por Dolly Davies, Diana Karenne y Jack Trevel.

Por la noche, el mismo programa de la matinée.

Mañana, Alas, por Clara Bow y Charles Rogers, sincronizada, por el Vitaphone.

Sábado 21, El Carnaval de la Vida por John Gilbert, Greta Garbo y Lewis Stone.

Domingo 22: programa monstruo.

La próxima semana, La Sinfonía Trágica, por George Carpentier; Sangre y Arena por Rodolfo Valentino; y El Pagano, por Ramón Novarro.

2899—19 Dic.

TRIANON

En las tandas de cinco y media, ocho y cuarto y nueve y cuarenta y cinco, Imperio Argentina nos deleitará con su nueva creación Los Claveles de la Virgen, una obra de ambiente español editada en España. Se cubre el programa con la cinta en dos actos, en colores, por Dorothy Revier, titulada Cleopatra, una producción Metro que deslumbra por el lujo y prevedad con que ha sido llevada a la pantalla uno de los sucesos más notables en que intervino la bella Cleopatra.

Luneta, 30 centavos en 5 y media; 40 centavos por la noche.

Mañana, Los Caballeros de la Prensa.

Sábado 21, El Ardiente Arabe por Huguette Dufflos.

Domingo 22: Cuidado con las Rubias, por Dorothy Revier.

El vitáfono y movitono que pronto quedará instalado en Trianon es un fiel reproductor de películas sonoras. En él los diálogos se oyen con tal claridad que parece la voz humana en el escenario. Dentro de unos días anunciaremos la inauguración de este maravilloso aparato parlante.

3903—19 Dic.

TEATRO IMPERIO

Colosal es el programa combinado por la Empresa de Imperio para su matinée y función de la noche de hoy en el que figuran las cintas tituladas El Río, por Charles Farrell; La de los Cabellos Rojos, por Clara Bow; Tentación Irresistible por Nancy Carroll, contándose entre ellas las cinegráficas habaneras del periódico "El Mundo" y graciosas cintas cómicas.

Los precios para la matinée son 10 centavos w para la función de la noche 20 centavos pagando las damas y niños 10 centavos.

Mañana se celebra en este teatro una función en homenaje a los Canarios y Españoles de Cuba, siendo exhibida la cinta panorámica y de costumbres canarias, con vistas de la Exposición de Sevilla y Madrid, completan este programa las cintas, Una Novia en cada Puerto por Bárbara Bedford; El Presidente por Ivan Mosjoukine y cintas cómicas.

Muy pronto estarán terminados los trabajos de instalación del equipo Supervoz, para películas sincronizadas y parlantes.

Día 23 no olvide que es la función de aguinaldo a los empleados de Imperio.

2908—19 Dic.

MUÑECAS
Miles... Más de 500 estilos variados tamaños
Nº X 984
Bebés - Marineros - Criadas
La Linda "Daisy Doll"
Una bella muñeca de 23 pulgadas de altura elegantemente vestida.
Segundo Piso
Conoce el Juego de Baseball?
EN MINIATURA
Científico en su mecanismo — Entretiene hasta los grandes
JUGUETE DE LOS NIÑOS
FAVORITO
Recreo Femenino para las Pequeñas
Santa Claus recibe de 3 a 5 p.m. diariamente. Traiga a sus niños y niñas
CASA HARRIS
O'Reilly 104-106 — Teléf. A-7265

GACETILLAS

CINEMA FAUSTO

EMOCIONES OCULTAS

Sucediéndose a La Garra de los Celos, la magnífica super producción de la Paramount Pictudes que dejase tan imborrable recuerdo de su magnificencia entre la afición cinematográfica habanera, señala para hoy el Templo Máximo del Vitaphone y Movietone, un estreno de poderosos atractivos y de exquisita significación artística: Emociones Ocultas, notable creación de la Fox Film, interpretada por George O'Brien, Nora Lane y Farrell Mac Donald, el gran triángulo de estrellas.

Por sobre todas las particularidades que tienden a significar esta película como una de las grandes obras del cinema, uniendo al elenco prodigioso de sus intérpretes la admirable sincronización que la realza, Emociones Ocultas nos presenta uno de los dramas más imponentes y formidables de la pantalla en cuyo cuadro de vicisitudes se combina en las más poderosas emociones para interesar a todos con su argumento excepcional.

Sugestivas variedades de Vitaphone así como una revista Paramount sincronizada constituyen el programa adicional de cada turno.

2901—19 Dic.

OLIMPIC

La Unica Mujer, interesante producción de la Fox, es el estreno de hoy, en el popular cinema de Línea y B, en el Vedado. Va en las tandas preferentes de cinco y media y nueve y cuarenta y cinco.

Luneta: 20 centavos en 5 y media, 30 centavos en 9 y tres cuartos, con derecho a ver gratis la de 8 y media.

En la inicial de ocho y media se exhibe Sin Ropa que Ponerse, por Jacqueline Logan.

Mañana, La Rueda de la Fortuna, por Richard Dix.

Sábado 21 y domingo 22, Sangre y Arena(por Rodolfo Valentino. Esta nueva edición de la Paramount es sincronizada con una canción muy bonita y piezas musicales que serán del agrado del respetable.

Para el lunes 23 nos participan los empleados del Olimpic que celebrarán su fiesta anual y que el pedido de papeletas es numeroso(por lo que se presumen un gran éxito artístico y monetario ambas cosas bien se lo merecen ellos que todo el año se afanan por complacer a los asíduos concurrentes del cinema más simpático del del Vedado.

GRAN CINE UNIVERSAL

Colosal programa ofrece hoy jueves 19 el ventilado salón de Egido y Monte.

Función corrida de 1 a 6 y de 6 y cuarto a 11.

Estreno de una Revista Internacional.

La Vida es un Azar, por Thomas Meighan en ocho actos.

El episodio 11 de Tarzan el Magno, titulado Un Ladrón en las Tinieblas.

El Lobo de Wall Street por George Bancroft y Olfa Baclanowa.

Precios de 7 a 6 y de 6 y cuarto a 11: 10 centavos.

Mañana: Una Revista, De Compra con Snokums; El Perseguido Inocente; La Noche Nupcial y el episodio 12 de Tarzan el Magno.

Sábado 21: Antes de Teatro; Venturosa Aventura; Evangelina y el episodio 13 de Tarzan el Magno.

Domingo 22: La Edición Extraordinaria y Peste de Marinero, comedias; Sangre Salvaje; Sol Aadiente y El Río.

2911—19 Dic.

PRADO HOY
Suspendidos los pases de favor.
BROADWAY
UNA NOCHE EN HOLLYWOOD
DIVERTIDO DIALOGO POR JOSE BOHR Y GLEN TRYON
con diálogo hablado en español.
CINEGRAFICAS DE EL MUNDO
ULTIMOS ACONTECIMIENTOS SOCIALES

HOY OIGA Y VEA a RAMON NOVARRO cantando la canción EL AMOR PAGANO
producción METRO
RAMON NOVARRO con RENEE ADOREE en EL PAGANO
THE PAGAN
SINCRONIZADA
Una sensación en canciones y argumento por el inigualable RAMON NOVARRO estrella de BEN-HUR en su nuevo triunfo.
VITAPHONE LA VOZ DE LA PANTALLA
DAVE APOLLON Y SUS BAILARINAS
Moderna Sensacion Newyorkina
LOS ALMIRANTES
Cuarteto de Marinos
REVISTA PARAMOUNT
Asuntos Mundiales
Comedia KOKO
1·3·5·7·9
30·40·60·20
ENCANTO
EMPRESA PARAMOUNT

Radio Víctor
El tan esperado RADIO VICTOR... el primero y único aparato receptor de radio que lleva la famosa marca VICTOR
Completamente nuevo... Asombroso realismo... Nueva sintonización superautomática... Nueva Bocina Víctor electrodinámica... Funcionamiento superior a todo lo que usted ha oído hasta ahora.
OIGALO Y COMPARE
$250
VIUDA DE CARRERAS Y CIA.
Prado 115 — Frente al Capitolio — TELEF. A-3462

WARNER-AGÜERO
Retratos artísticos exclusivos
Primer premio en la última Exposición de Fotografías celebrada en la Habana.
O'Reilly Núm. 114. Teléfono M-1256.

HOY MARTI HOY
MARIA CONESA
LAS MUSAS LATINAS
EL AGUA DEL MANZANARES
Mañana, DEBUT DE MUÑIZ

Confidencialmente....

De mujer a mujer: yo se que tu amas con delirio e ilusión a un hombre; que lo quieres con el alma, con todas las fuerzas de tu corazón; que es tu ideal hecho carne y que sin él la vida te sería imposible...

Yo se de tus desvelos, de tus pensamientos, yo se que cariciosa todo te parece poco para consagrar al amado... Yo he sentido, como tu, las negras torturas, el horrible sufrimiento, el miedo de perderlo; y al fin lo he perdido... por esto te escribo:

Cuida a tu amor; sí, cuídalo tan celosa como una tigresa; los hombres son débiles. ¿Conoces acaso el "peligro espantoso" a que está expuesto diariamente...? Para tí y solo por tí interpreté yo la película

EL PASO QUE MATA
VIRGINIA ROYE

Ni el tráfico de esclavos, ni el alcohol, ni el juego, ni la trata de blancas es tan dañino a la sociedad como el "peligro fantástico" que se denuncia en la película

EL PASO QUE MATA

Prevéngase contra él. No deje de ver esta obra. Lleve a verla a toda su familia. Quizás contribuya así a salvar a alguno de sus seres más queridos...

"Una Presentación Fernández" que se estrena el Viernes en el Teatro

NACIONAL

M.E.C.D. 20

Doctor Pedro Palma
EX-AYUDANTE DEL DR. FERNANDO ASUERO
REFLEJOTERAPIA EXCLUSIVAMENTE
EN MALECON NUM. 250. — TELEFONOS: A-9142, M-8968, M-6868
CONSULTAS DE 8 A 12 A. M.: $10.00.
POR LA TARDE, DE 2 A 5: $20.00.
TRATAMIENTOS ESPECIALES A PRECIOS CONVENCIONALES
NOTA.—Los notables éxitos mantenidos después de los toques, son debidos a la estabilización de la conductibilidad nerviosa, por medio de la corriente que usa el doctor Jaworski y aceptada recientemente por Asuero, según consulta que hizo en su visita a París el referido Profesor. Dichas corrientes son utilizadas exclusivamente en Cuba por mí, habiéndolas practicado con el propio doctor Jaworski—DR. PALMA.

Gran Venta de Sombreros a Precios Populares

Verdaderas preciosidades. Por proximidad de Pascuas. Cualquier sombrero, por primoroso que sea, llévenlo por el precio que puedan pagar.
Todas las colecciones de bonitos modelos han sido reducidos a menos de la mitad de su costo.
VISITENOS
Núñez Amistad 50 casi esq. a Neptuno.

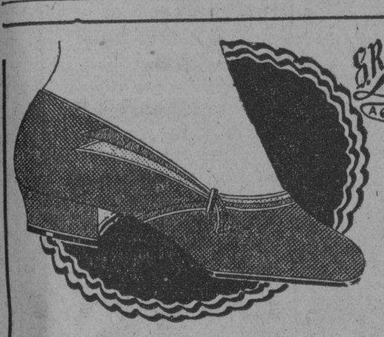

S. Rafael y Galiano **La Moda** A-6240 HABANA
CANOURA Y CIA.
Gamuza Carmelita con vistas Glacé Beige claro y oscuro. Vivos oro. Gamuza Negra con Charol, vivos plata. Charol con Gamuza negra vivos plata.
$9.00

Dr. José Comas Folch
ExAyudante del Dr. Asuero
MEDICINA Y REFLEJOTERAPIA
Con la técnica que usa el doctor Asuero
NEPTUNO 172, de 3 a 6 p. m. TELEFONO A-9056
CONSULTA Y APLICACION $10.00
NOTA:—En contesta a numerosas preguntas, participo que la nueva técnica del Dr. Asuero, es con los estiletes solamente, el uso de corrientes eléctricas no es la técnica del doctor Asuero.

DEL CATARRO A LA TISIS
QUEBRACHOL del Dr. CAPARO
Anticatarral poderoso, indicado en la Grippe, Influenza y catarros rebeldes. Oxigena la sangre, estimulando los órganos de la respiración. NO IRRITA
De venta en todas las Droguerías y Farmacias

Las nuevas medias
Allen-A
son las preferidas de las estrellas más famosas del cine
Sue Carrol, estrella de la F. B. O., las elige porque le realza la esbeltez de los tobillos y de las piernas
Las estrellas del cine en Hollywood han adoptado casi unánimamente un nuevo estilo de medias—un estilo que hace aparecer la pierna mucho más esbelta y que exalta la coquetería del tobillo.
Las medias Allen-A de este nuevo estilo pueden conseguirse en todas partes. Elaboradas de la más rica seda del Japón, se ciñen perfectamente a la pierna, lo que, unido a su radiante transparencia y exquisita finura, producen un efecto de esbeltez imposible de obtener con cualquier otra media.
Mas con toda su elegancia, las medias Allen-A son sumamente resistentes. Tienen la parte superior y los lados de la punta reforzados con hilo fino mercerizado.
Las medias Allen-A se venden en los mejores establecimientos, en colores de última moda y los estilos más populares

Encantadoras Duraderas
Allen-A Allen A hosiery
7357

RECLAMACION CONTRA UN EMBARGO

El señor Manuel Godínez, designado liquidador de la Sociedad Anónima Palacio de la Leche, que estuvo establecida en San Miguel 212, solicita de la Alcaldía se deje sin efecto el embargo de una caja de caudales para cobro de $127.50, por contribución, en vista de que aquella entidad ha desaparecido, habiéndose hecho cargo del negocio la Sociedad Anónima La Lechera de Cuba.

COMADRONA
VICENTA ALVAREZ
CON GABINETE OBSTETRICO
ANIMAS 93, ALTOS
TELEFONO A-9608

HABANERAS

(Viene de la página NUEVE)

EN LA IGLESIA DEL CARMEN

ADOLFINA ESTEVEZ

En el Carmen.
Una boda anoche.
Se celebró al dar las nueve y media y fueron los contrayentes Adolfina Estevez, señorita muy bella y muy graciosa, y el correcto joven Agustín Jorge García.
Puntual, a la hora señalada en las invitaciones, hizo su aparición la novia a los acordes de la Marcha Nupcial y entre el murmullo de admiración y las frases de elogio que arrancaba a todos los labios su belleza y su elegancia.
Precioso su traje.
Un lindo modelo de Lelong.
El lente del maravilloto Warner ha sorprendido a la novia en un instante de dulce quietud.
Precioso el ramo, del nuevo estilo **Nouveauté** creado por aquellos floristas inimitables, todo de claveles, ajustándose en su línea sencilla y elegante al modelo del traje.
Un triunfo más del jardín **El Fénix**.
Padrinos, el padre de la novia, señor Emilio Estévez, y señora Consuelo Recio.
Testigos por ella: el doctor José de Cubas y los señores Frank Hart, Lorenzo Beltrán y Jorge Menéndez.
Por él: el comandante Serafín Espinosa; el señor Luis Menéndez, ex-Jefe de la Policía Secreta, y los doctores Cándido Hoyos y Claudio Remírez.
¡Sean muy felices!

LAS DAMAS ISABELINAS

En la tarde de hoy.
Un gran reparto.
De frazadas, sweters, ropa y leche condensada entre quinientos tuberculosos.
Se llevará a cabo, al dar las tres, en el Dispensario Elvira Machado de Machado.
Asistirá, en unión de toda su distinguida familia, el Honorable Presidente de la República.
También concurrirá el Secretario de Sanidad y el Secretario de Obras Públicas.
Un invitado más.
El general Alberto Herrera.
Entre los donativos recibidos cuéntanse con 100 pesos de la señora Elvira Obregón de la Cruz, Presidenta de las Damas Isabelinas, 100 pesos del Secretario de Obras Públicas, 100 pesos de la señora Elvira Pérez de Errastí y 100 pesos de las Damas Isabelinas por iniciativa de la Gran Regente María Montalvo de Soto Navarro.
A cargo del jardín **Milagros** está el adorno floral del Dispensario.
Se hará música.
Por la Banda del Estado Mayor.

CUMPLEAÑOS

Un día feliz.
De alt s satisfacciones.
Será el de hoy para el culto, simpático y distinguido joven José Ricardo O'Farrill, con motivo de su cumpleaños.
Lo pasará entre los puros y santos afectos familiares.
Le mando un saludo.
Con mi felicitación.

HONRAS

Solemnes honras.
Dispuestas para mañana.
Celébranse en la Iglesia Parroquial del Vedado, a las nueve de la mañana, por el alma de don Manuel Alejo.
Su pobre viuda, la señora Manuela Munguía, invita al acto.
Acto de piedad.
Y de dulce recuerdo

BENJAMIN ORBON, ACADEMICO

Aparece la noticia.
Muy grata.
En la Sección de Cables de España.
Benjamín Orbón ha sido propuesto Academico en la Real Academia de Bellas Artes de San Fernando.
Una alta distinción.
Que honra a Asturias.
Y que enaltece también a Cuba, donde Orbón vive como en una querida segunda patria.
Este justificado triunfo del gran pianista le presta una nueva atracción a su recital.
El 29 en Payret.
Oportunidad única para testimoniarle todos cuanto le admiramos y queremos.
Así será.

HOTEL ALMENDARES

La sensación de mañana.
Grande, resonante...
Es la inauguración de la novena temporada invernal del hotel Almendares.
Espléndida promete ser la fiesta dispuesta por el insustituíble administrador Gamard.
Fiesta de doble aspecto.
El baile y la comida.
Se servirá un **dinner** al precio de tres pesos cincuenta centavos el cubierto.
Reaparecerá la admirable pareja de baile David and Hilda Murray.
Y tocará Restivo.
Una especialidad en tangos.

LA CASA PREFERIDA PARA LOS REGALOS
Joyería "El Gallo"
San Rafael e Industria
Teléfono A-2738.
Sus Talleres de Reparación: LA ESTRELLA DE ITALIA
Compostela 46, ent. Obispo y Obrapía

Otero Prado 33
Como obsequio de **PASCUAS** ofrecemos a nuestra distinguida clientela **GRAN REBAJAS DE PRECIOS** en todas las existencias.
Modelos a precios de copia.

ARMENONVILLE

En plena animación.
Así estuvo ayer.
Fijados definitivamente los miércoles y sábados como días de moda, congrégase en esas noches, en el elegante restaurant de la Quinta Avenida, grupos de familias de nuestra más alta sociedad.
Muy lindo el lugar.
Y rodeado de un ambiente de distinción.
Armenonville, que tiene todas las características de los más afamados **dancings** de París, por su tamaño, por su sencillez y elegancia en el decorado, por ese refinamiento que se observa en cada detalle, va adquiriendo día por día mayor número de favorecedores.
Además, será el sitio ideal para el invierno.
El preferido.
Entre los distintos **parties** que llenaban anoche el salón se destacaba el de los Condes del Romero, que reunían en su mesa a un grupo selecto de matrimonios.
Y el multimillonario americano Mr. W. L. Stepson con Mr. and Mrs. Underwood, Mr. and Mrs. Tompson y una bellísima **girl**, Alice Moore.
Encantadora.
La nueva orquesta de Curbelo fué muy celebrada en la interpretación de los bailables americanos, habiendo alternado durante toda la noche con el magnífico Son Iberia.
A las doce en punto se inició el **show** con la pareja Contini y el grupo de lindas muchachas que ejecutan toda clase de bailes internacionales.
Obtuvieron un gran éxito.
Merecidísimo.
Para los días 24 y 31 ofrecerá **Armenonville** una magnífica cena al precio de cuatro pesos el cubierto.
Con un excelente menú.
Para la reservación de mesas debe avisarse con anticipación al diligente Manager Mateo Riera, teléfono FO-2719 quien ha empezado a recibir pedidos desde anoche.
Una de las mesas será de sesenta cubiertos.
Todos matrimonios.
De nuestro gran mundo.

GRAN FIESTA ESCOLAR

En el Nacional.
Una fiesta esta tarde.
Organizada ha sido por la directora, profesoras y alumnas del Colegio María Corominas.
Extenso el programa.
Selecto y variado.
Será el **clou** de la tarde el cuadro bíblico que comprende toda la segunda parte.
Angeles, diablillos, niños de Belén, hebreas, reyes magos, todo aparece entre el conjunto.
Los tres cuadros de la primera parte, con los títulos de **Los Guajiros, Claro de Luna** y **Serenata de Pierrots** llamarán la atención.
De la dirección de la fiesta se ha encargado, en todos sus aspectos, la bella y distinguida señorita Isabelita Elías.
Será un éxito.
Grande y completo.

LA BODA DE ESTA NOCHE

En el Carmen.
Una boda esta noche.
Consagrada quedará solemnemente la unión de la linda señorita Aurorita Fernández y el joven y distinguido doctor Miguel Angel Padrón.
El decorado de la iglesia correrá por cuenta de **El Fénix**, el gran jardín del Paseo de Carlos III, que tantas pruebas nos viene dando estos días de su gusto, maestría y competencia.
Consuelito González será en la boda de esta noche una **flowers girl** encantadora.
De **Milagros** el ramo.
Ultimo estilo.

SANS SOUCI

Jueves de moda.
En Sans Souci hoy.
En aquellos jardines encantadores, plenos de luz, se bailará desde hora temprana a los acordes de la Orquesta Argentina y del **Jazz Band** del profesor Puentes.
Habrá un **party** grande.
De numerosos invitados.
Es del Embajador de los Estados Unidos, Mr. Guggenheim, y su distinguida esposa.
Otros **parties** más, de elementos de nuestro mundo social, contribuirán a la mayor alegría de Sans Souci.
Bailará Celinda.
Siempre tan aplaudida.

VIAJEROS QUE REGRESAN

Al llegar.
Por la ruta de la Florida.
Son esperados mañana en esta capital el señor Juan del Riego y su sobrino Pepito Rocha.
Durante tres meses han disfrutado de una agradable excursión.
Visitaron las Exposiciones.
Las de Sevilla y Barcelona.
Y también pasaron deliciosas temporadas en Madrid y en París entre personas amigas.
En el gran trasatlántico **Bremen** llegaron a Nueva York el viernes de la anterior semana después de una borrascosa travesía.
¡Lleguen con toda felicidad!

SIMPATICA BODA

En la intimidad.
De carácter familiar.
Una boda que se celebra mañana, a las nueve de la noche, desprovista de invitaciones.
Son los contrayentes la señorita Angela Martínez y Nebot, todo gracia, todo belleza, y el joven ingeniero Arturo Amigó.
Unión de amor.
Sencilla y dulce.
Se celebrará la ceremonia en la residencia de la familia de la novia, con la mayor reserva, a causa del delicado estado de salud del padre del novio.
Designados están como padrinos la señora María Martínez de Labourdette y el señor Benito Martínez, hermana y padre, respectivamente, de la dulce desposada.
Testigos.
Por la novia.
Los señores Sebastián Fernández Roncero, Luis Gallardo y Rodríguez y Augusto Labourdette y Bartet.
Y firmarán como testigos del novio los señores Charles S. Wybrycs, César Quintero y Mario del Portillo.
Simpática boda.
Cuya reseña prometo.

ASOCIACION DE LA PRENSA

Gran velada.
En la noche de hoy.
La ofrece en sus salones la Asociación de la Prensa como tributo a la memoria de los dos inolvidables compañeros José López Goldarás y José María Herrero.
Hablarán los doctores Francisco Ichaso y Miguel de Marcos.
Una parte de concierto.
Selectísima.

Enrique FONTANILLS.

PRISMATICOS
DE 8 AUMENTOS A $20
También por un precio muy económico, solamente $6 le ofrecemos gemelos de visión directa y muy clara. Es una ganga extraordinaria. Visítenos y vea usted a través de nuestros prismáticos. Gratis se envía el catálogo de prismáticos y gemelos a quien lo solicite.

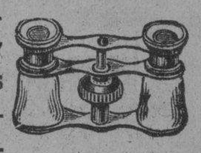

EL TELESCOPIO
SAN RAFAEL 24

Chateau MADRID
El más lujoso restaurant al aire libre.
Lugar preferido por nuestro mundo elegante.
Dos grandes fiestas:
NAVIDAD y AÑO NUEVO.
Comida de Gran Luxe, precio $5.00 el cubierto a elegir cualquier Champagne: MONOPOLE, Viuda de CLIQCOT, CORDON ROUGE, etc.
Reserve su Mesa: FO-7935.
Manager: F. CAMPUZANO.

Dr. J. A. Hernández Ibáñez
CIRUJANO UROLOGO DE LA ASOCIACION DE DEPENDIENTES
Enfermedades Venéreas, Vías Urinarias, Endoscopía y Cirugía de las Vías Urinarias.
Domicilio: G. y 19. Telf. F-5716
Consultas: NEPTUNO 78 esquina a MANRIQUE
De 11 a 1½ y de 4 a 6 p. m. Telf. A-5469.

"La Casa Carmona"
INDUSTRIA NACIONAL

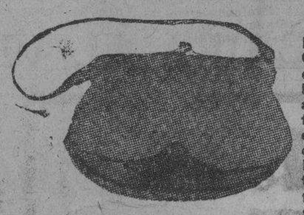

FABRICANTES DE BOLSAS y CARTERAS de Señoras, en todas clases de pieles de Cocodrilo y otras de la más alta calidad así como en todas clases de tela forma sobre. Si usted necesita este artículo no olvide que esta casa es la más importante de la República en la importación de toda clase de pieles y materias primas y que cuenta con los más expertos operarios para la creación y confección de BOLSAS de Señora, CARTERAS, etc., etc., pudiendo por este medio dar las mayores ventajas tanto en CALIDAD como en PRECIO a nuestras distinguidas clientes.
En EQUIPAJES contamos con el mejor surtido y los mejores PRECIOS.
Pantuflas de Cocodrilo, Cinturones, Monederos, Polainas marca "TORO", calzado "ROMPE ROCA", Gamuza para Automóviles. Plumeros finos de todas clases, etc., etc.
Manuel Diaz, S. en C.
O'REILLY 45 y 47. TELEFONO A-2564. APARTADO 1036. HABANA.

"El magnífico decorado floral de la iglesia, así como el valioso y original bouquet de la novia, que tantos elogios conquistaron, creaciones eran del Jardín de las Novias, EL CLAVEL. Así se expresa unánimemente la crónica social habanera al reseñar las bodas más distinguidas.
Desde hace muchos años mantenemos el prestigio de ser el jardín preferido de las novias más gentiles.
Nuestros precios económicos están al alcance de todos.
JARDIN "EL CLAVEL"
EL JARDIN DE LAS NOVIAS.
ARMAND y HNO. MARIANAO
TELS: F.O. 7029-F.O.7238-F.O.7937-F.3587

M.E.C.D. 2016

Un Aguinaldo
de LA VIÑA a sus clientes

Si usted compra su Rancho de Pascuas en LA VIÑA antes del día 23, será obsequiado con algo clásico y que cuesta dinero.

¿Quiere saber lo qué es?

ENVIE ESTE CUPON

LA VIÑA, Reina 21, Habana.

Deseo saber lo que me regalarán si les compro el Rancho de Noche Buena

Nombre... ... ...

Dirección... ... ...

SE ACERCA NOCHEBUENA

COMPRE EN LA VIÑA

El famoso almacén de Viveres REINA 21

Telefonos: A-1821 A-2072

Más de 500 Excursionistas Vendrán a la Habana a Bordo del Vapor "Mauretania"

La Cunard Line espera para los días 29 y 30 del actual, dos barcos excursionistas, reuniéndose cuatro el día 1o.

MOVIMIENTO DE PASAJEROS Y BARCOS EN EL PUERTO

Captura y deportación de un peligroso delincuente americano oriundo de Rusia, que cumplirá 30 años de prisión

Recientemente se publicó en un colega una información diciendo que debido a los quebrantos financieros registrados últimamente en la Bolsa de Valores de los EE. UU. el vapor Mauretania de la Cunard Line, que tiene anunciada una excursión por las Antillas no emprendería dicho viaje.

Ayer visitamos las nuevas oficinas que los señores Mann Little of Cuba Agentes Generales de la Cunard Line, han montado en la casa Prado número 110 casa que por muchos años ocupó El Anón del Prado, y allí fuimos informados por nuestro distinguido amigo el señor Lionel Cabrera Director del Departamento de vapores que carecía completamente de fundamento de tal noticia y de que por el contrario los informes que había recibido recientemente de la Central de New York, era de que la mayor parte de los camarotes de lujo del Mauretania para ese viaje de excursión, en que tocará en la Habana, están ya tomados y que pasarán de 500 los excursionistas que vengan en el mismo.

La Cunard Line espera los dias 29 y 30 del corriente otros dos barcos excursionistas, y para el dia primero de Año, habrá en el puerto de la Habana como ya hemos publicado cuatro hermosos trasatlánticos de esa empresa.

TRES BARCOS DE LA FLOTA BLANCA

Ayer llegaron tres barcos de la Flota Blanca, los nombrados Atenas que procedia de Puerto Castilla con cargamento de frutas y 9 pasajeros para New Orleans, y 3 pasajeros para la Habana, el Pastores de Puerto Limon y Cristóbal también con frutas y 44 pasajeros para New York y 48 pasajeros para la Habana y el Toloa que arribó de New York con carga general 47 pasajeros para la Habana y 22 en tránsito.

En el Atenas llegaron Joaquin A. Castillón, John Matchell y Wulliam Watson. En el Pastores llegaron el Presidente de la Havana Electric Railway, Mr. Frank Steinhart, y el Presidente del Chase National Bank Mr. Cane y Sra, Vitoria Nelson, Rogelia Lasema, e hija, Emilio Ramirez, Dr. Rafael Pérez y fomilia, Maria Trespalacios, Beatriz Santodomingo y familia, Maria Herrera, el diplomático cubano Manuel Aguila, Luis Roca, José Reyes, Delfina Fernández, Daniel Coronado, Joaquin Lorente y en el Toloa los señores José Ballar, Margarita Caparó los artistas españoles hermanos Aguilar, Camilo Decal Antonio Florit, Miguel Garcia, Emilio Levy y señora, John Martinez, Enrique Ortega, América Pando, José Ruiz, Segura Viola Watson y familia y otros.

UN TRABAJO ESTADISTICO

Muchas felicitaciones, en primer término la del Dr. Varona Guerra, Administrador de la Aduana, del Secretario de Hacienda Dr. Ruiz Mesa y otros altos empleados de la Secretaria, ha recibido el señor José Miguel Reyes Pagador auxiliar de la Aduana de la Habana, por el trabajo estadístico comparativo que confeccinó y presentó al Congreso aduanal el Dr. Varona, de lo recaudado por las aduanas de la república y los gastos en que incurrieron cada una de ellas.

Ese trabajo demuestra la capacidad del señor Reyes.

CASOS DE POLICIA

La cachucha Antonia Elvira que habia sido hurtada y ocupada por la policia le fué entregada a su propietario.

El vigilante No. 16 dió cuenta que cubriendo su posta en Tallapiedra perdió su chapa, la que cayó en el mar.

El jornalero José Mayor se causó casualmente una herida punzante en el pie derecho.

Vicente Oriña, José Manuel Gómez ambos trabajadores de bahia y que resultaron lesionados no han sido hallados en los domicilios que dieron en los centros benéficos donde los asistieron.

El Aduanero, número 151 reportó a Antonio Santana de Aranguren número 99 por infracción del reglamento del puerto.

También y por la misma causa fué reportado Jesús Cabian vecino de Cuarteles 30.

Alejandro Fernández y Félix Vallin capataces de muelles denunciaron que el jornalero José de la Concha Hernández, vecino de San Antonio 61 que resultó lesionado, no quiso ir a la clínica donde ellos tienen asegurados sus trabajadores para luego hacer reclamaciones que los perjudiquen.

A su vez Hernández dice que el no ha cometido falta ni delito y que fué a curarse donde quiso presentando ayer su certificado médico.

CAPTURA DE UN DELINCUENTE

El vigilante No 1 del Departamento de Inmigración procedió al arresto de Morris Weiner, nativo de Rusia y ciudadano norteamericano quien desde hace seis meses estaba refugiado en Cuba por ser prófugo de la justicia norteamericana, pues ha cumplido condena en Sing Sing, y en la Cárcel de Atlanta.

Inmediatamente fué conducido ayer mismo al vapor Governor Cobb y enviado a los EE. UU. seguramente ha sido detenido al llegar a Key West, pues tiene que cumplir 30 años de prisión.

EL PACO

El vapor americano Paco llegó ayer de Filadelfia en lastre.

EL JOSEPH R. PARROT

El ferry Josep R. Parrot llegó ayer de Key West con 26 wagones de carga general.

SALIDAS

Ayer salierno los siguientes barcos el italiano Arsa para Veracruz, el noruego Anna Sofie para Puerto Tarafa, el Atenas para New Orleans, el North Land y el Parrot para Key West, el yacht Yolanda para Nassau, y el Parismina para Cristóbal.

EL MINISTRO DE HACIENDA DE COSTA RICA

Entre los pasajeros de tránsito del vapor americano Pastores para New York el Ministro de Hacienda de Costa Rica señor Juan Rafael Arias quien lleva una misión de su gobierno.

NOMBRAMIENTOS EN LA HACIENDA

En la secretaría, en el Fondo Especial y en el Impuesto

Ha sido nombrado el señor José Luís Sardá, oficial clase 3 del Servicio de Inspección, en vacante por fallecimiento del señor Serafín López Rodríguez.

Ha sido nombrado el señor Eduardo Taquechel Villasana oficial clase 3 de la Sección de Impuestos en vacante por fallecimiento de Carlos Piedrahita y Pérez Abréu.

SECCION DE IMPUESTO DE 1.12%

Ascender a la señorita Ofelia Corvisón Gueringer oficial clase 2 ascender al señor Claudio Castañeda a oficial clase 1. Nombrando a Belisario Martínez y Núñez mecanógrafo clase A2 ascender al señor Roberto Gómez a oficial clase 2 del fondo especial de Obras Públicas. Ascender al señor Pascual Fernández Bilbao a oficial clase 1 del fondo especial. Nombrando al señor Emilio Corvisón y Gueringer auxiliar clase "A" del fondo especial. Ascender al señor Rodolfo González Mesvidal a oficial clase 1. Nombrar a la señora Mercedes del Castillo Hernández auxiliar clase "A". Ascender al señor Agripino Pando a mozo de limpieza. Nombrar al señor Ernesto Ruíz mensajero con el haber anual de $420. Ascender al señor Nemesio Carreras a mensajero y nombrando al señor Manuel Zamora y Zamora, mensajero.

DIRECCION DEL FONDO ESPECIAL

Nombrado al señor Eusebio Pérez auxiliar clase "C" de la Dirección y nombrar al señor Modesto Caldérin oficial clase 2 de la Dirección del Fondo Especial de O. Públicas.

EL MONUMENTO AL SOLDADO INVASOR

Los veteranos apoyan la idea de la Asociación de la Prensa

El Consejo Nacional de Veteranos de la Guerra de Independencia, respondiendo gallardamente a la iniciativa de levantar en Mántua un monumento que perpetúe la gesta heroica de la Invasión; y queriendo públicamente demostrar la adhesión a tan patriótico como elevado proyecto lanzado por la Asociación de la Prensa de Cuba, celebrará en los salones del Consejo Nacional un acto que secunde y fortalezca plenamente la propaganda que viene desarrollando de modo tan brillante el Comité Nacional Auxiliar de la Asociación de la Prensa citada, a fin de que quede demostrado que los Veteranos todos y principalmente el Consejo Nacional oficialmente, desean ver realizado el magno proyecto que será honra de la actual generación de cubanos y de las futuras.

A ese efecto, el Mayor General Pedro E. Betancourt, Presidente del Consejo Nacional de Veteranos, y el señor León Brunet y Ramírez, Secretario General del Comité Auxiliar han combinado el siguiente interesante programa:

PROGRAMA

1—Himno Nacional (Banda del Ejército).
2—Apertura: General Pedro E. Betancourt, Presidente del Consejo Nacional.
3—Poesías Selectas, por la señorita Blanca Dopico.
4—Selección musical, por la Banda del Ejército.
5—La República como consecuencia de la Invasión, por el doctor Salvador Salazar y Roig, Catedrático de la Universidad Nacional.
6—Selección musical, por la Banda del Ejército.
7—Palabras: Coronel Carlos Machado y Morales, Presidente del Comité Nacional Auxiliar del Monumento al Soldado Invasor.
8—Himno Invasor, por la Banda del Ejército.

El Consejo Nacional de Veteranos se halla situado en la calle San Lázaro número 14, altos y el acto a que se refiere el programa transcripto tendrá lugar en dicho Consejo el próximo sábado, día 21, a las nueve de la noche.

Se espera que todos los Veteranos y todos los cubanos de buena voluntad concurran a dicho acto, para demostrar con su presencia la simpatía del magno proyecto de honrar la gran obra de Gómez y Maceo.

DETENCION DE 26 RECLAMADOS

Serán puestos a disposición de los Jueces Correccionales

Por estar reclamados fueron detenidos en el día de ayer por la policía las personas siguientes:

José García García, chófer y vecino de Flores No. 27, reclamado por el J. C. de la S. Cuarta.

Gustavo Martínez y Martínez, vecino de Ferrer 23, Cerro, reclamado por el J. C. de la S. Segunda.

Jesús Novoa Rey, vecino de G. Lee letra A, reclamado por el J. C. de la S. Quinta.

Antonio González Fajardo, vecino de Cocos No. 7, Cerro, reclamado por el J. C. de la S. Quinta.

Manuel Sánchez Marante, chófer y vecino de Príncipe No. 21, reclamado por el J. C. de la S. Cuarta.

José Pedroso Gómez, (a) "Apí), vecino de República No. 197, reclamado por el J. C. de la S. Tercera.

Antonio Estuces Santana, chófer y vecino de 37 entre 4 y 6, reclamado por el J. C. de la S. Quinta.

Manuel Lareo Auzarde, chófer y vecino de Zanata y B, jardín, reclamado por el J. C. de la S. Cuarta.

Benigno Buron Calle, dependiente y vecino de F y 25, carnicería, reclamado por el J. C. de la S. Cuarta.

Julián Herrera Morejón, cocinero y vecino de 9 No. 48, reclamado por el J. C. de la S. Cuarta.

José Antonio Seibane Corva, del comercio y vecino de 17 y B, reclamado por el J. C. de la S. Cuarta.

Sandalio Bringes González, vecino de Wilson y C, reclamado por el J C. de la S. Cuarta.

José Díaz Plasencia, del comercio y vecino de Wilson y 12, reclamado por el J. C. de la S. Cuarta.

Paulino Blanco García, del comercio y vecino de la bodega situada en San Leonardo y Serrano, reclamado por el J. C. de la S. Quinta.

María Luisa González Pérez, vecina de Corta letra B, reclamada por el J. C. de la S. Quinta.

Javier Pedreira García, vecino de Cuba No. 26, reclamado por el J. C. de la S. Quinta.

Andrés Oviedo Hernández, vendedor de periódicos y vecino de Bayona No. 22, reclamado por el J. C. de la S. Cuarta.

Adelina Caballero Lamas, vecina de Agramonte 32, reclamada por el J. C. de la S. Segunda.

Asiático Alfredo Kon o Fong, lavandero y vecino de Factoría No. 44, reclamado por el J. C. de la S. Segunda.

Faustino Alvarez Fernández, carpintero y vecino de Villuendas 100, reclamado por el J. C. de la S. Cuarta.

Luis del Rosal González, empleado de la Compañía de Teléfonos, vecino de Figuras No. 37, altos, reclamado en dos juicios por el J. C. de la S. Cuarta.

Antonio Alvarez Collazo del comercio y vecino de Barnet No. 90, reclamado por el J. C. de la S. Tercera.

José Mauriz Santalla, chófer y vecino de Rastro No. 4, reclamado por el J. C. de la S. Segunda.

Miguel del Carmen Iglesias Paret, chófer y vecino de Calzada de Güines No. 38, reclamado por el J. C. de San Miguel del Padrón.

José María González Prieto, chófer y vecino de Cuba No. 46, reclamado por el J. C. de la S. Segunda.

Anselmo Quiñones Cabrera del comercio y vecino de la bodega "La Palma", en Jacomino, reclamado por el J. C. de San Miguel del Padrón Ingresó en el Vivac de Guanabacoa.

Suscríbase al 'Diario de la Marina'

DOLOR AL PECHO

Generalmente indica una congestión de las vías respiratorias. El Linimento de Sloan, aplicado sin frotar, aviva la circulación, descongestiona los tejidos y evita que el mal se haga serio. Este antiguo remedio casero no es grasoso ni mancha.

LINIMENTO DE SLOAN

MATA DOLORES

VARIOS CHOFERES SON COACCIONADOS

Acusan a un individuo que se estaciona en un Hotel

DE LA POLICIA JUDICIAL

Una mujer amenazada por su amigo, que le exige dinero

Un grupo de choferes de alquiler de plaza de esta capital se personó ayer tarde en la Policía Judicial denunciando que un individuo cuyas generales ignoran, pero que tiene la costumbre de situarse en los portales del Hotel Sevilla, por Trocadero, cada vez que uno de los denunciantes cruza por dicho lugar maneiando su automóvil con objeto de alquilar a los huéspedes del hotel, dicho individuo se lo impide y les dirige las palabras más ofensivas. Agregan los denunciantes que el sujeto en cuestión porta a la cintura un revólver.

De esta denuncia se dió cuenta al señor Juez Correccional de la Sección Segunda.

DISPUSO DE LA SORTIJA

En la Judicial dio cuenta Vicente Valls Santigosa, establecido en Neptuno 188, que mediante contrato privado vendió a plazos a Lupe Guerra San Mateo, vecina de Empedrado 47, una sortija de oro y brillantes valorada en la suma de $90, cuya prenda, sin haber terminado de pagarla, pignoró en la casa de préstamos de Castillo, Valdés y Compañía, situada en Consulado 107, por mediación de Angela Heine. Se considera perjudicado en la cantidad de $72.

DESOBEDIENCIA

En la Policía Judicial denunció José Valdés Angulo, vecino de Vives 99, que ha sido informado por María Teresa Angulo, vecina de San Juan de Dios 96, en Matanzas, de que un hijo de ella, nombrado José Ramón Roquín, hace cuatro meses se ausentó de su casa, enterándose que se encuentra trabajando como ayudante de chauffeur en la compañía de transporte El Espejo, en contra de sus deseos.

LE EXIGE DINERO

Bernardina Pey Campos, vecina de San Nicolás y Marqués de la Torre, en Jesús del Monte, denunció en la Judicial que su amigo Amado Zúñiga, el que también usa los nombres de Heriberto Ramírez Pérez y Mario Zúñiga, se ha personado distintas veces en su casa exigiéndole la entrega de cantidades de dinero, y como se ha negado a ello la ha amenazado con darle muerte. La denunciante teme que Zúñiga lleve a vías de hecho sus amenazas porque hace cinco meses le dió un navajazo en el cuello estando en la casa Rodríguez y Jesús del Monte.

PERJURIO MERCANTIL

En la Policía Judicial dió cuenta Jesús Prieto y de la Cruz, vecino de Pasaje A entre 4 y 5, en el reparto Ampliación de Almendares, Marianao, que Eleuterio Vais, propietarios de la panadería situada en Avenida de Consulado y calle 12, adeudándole a él la cantidad de $48.40 y a otro hermano la suma de $17, vendió la panadería jurando que no tenía deudas y embarcándose para el pueblo de San Cristóbal, donde se ha establecido, por lo que estima que ha cometido un delito de perjurio mercantil.

RIFO UN RELOJ QUE NO ERA SUYO

Jesús Riguera Bahamonde, establecido en Belascoain 74, dió cuenta en la Judicial que Julio Cruz Alvarez, de Egido 2, se personó en su establecimiento el día 18 de agosto, pretendiendo comprar un reloj de oro y escogiendo uno valuado en $19, y que como dicho individuo fué recomendado por Nabor Basil, persona conocida de la casa, él no tuvo inconveniente en entregarle el reloj para que lo probara, pero éste lo ha rifado, apropiándose de su importe y estafando a la casa.

El agente Trujillo procedió a la detención del acusado, que resultó ser vecino de Cárdenas 63, quien prestó fianza de $100 quedando en libertad. chapa 37747 y un Overland chapa 30673

LOS IMPORTADORES DE EFECTOS ELECTRICOS

La Asociación de éstos ha elegido nueva directiva

En junta general de elecciones celebradas por la Asociación de Importadores de Efectos y Maquinarias Eléctrica, resultó electa la siguiente directiva:

Presidente: señor Víctor G. Mendoza, de Víctor G. Mendoza Company; Vice Presidente: señor Francisco Teira, de Independent Electric Company; Secretario: señor Enrique Antiga, de Antiga y Compañía; Tesorero: señor Roberto Karman, de Roberto Karman, Sucesor de Pablo Delaporte.

Vocales: General Electric Company of Cuba; Westinghouse Electric International Company; Zaldo, Martínez y Compañía; Antonio Hidalgo, Casa Vilaplana.

Consejo Directivo: Antiga y Compañía; Antonio Hidalgo, Casa Vilaplana; Compañía Cubana de Electricidad; General Electric Company of Cuba; Independent Electric Company; L. Sosa & Co.; Roberto Karman, Sucesor de Pablo Delaporte; Tomás Ranero y Compañía; Víctor G. Mendoza Company; Westinghouse Electric International Company; Zaldo, Martínez y Compañía.

Felicitamos a los señores electos, deseándoles el mayor acierto en el desempeño de sus respectivos cargos.

Correo Aéreo Internacional

Los aeroplanos núms. 8044 y 811-H, procedentes de Miami, llegaron al Campamento de Columbia a las 9.26 y 11.07 a. m., conduciendo 25 sacos de correspondencia con un peso de 787 libras, que hacen un total de 27,597 cartas y paquetes postales. La correspondencia quedó despachada en la Estafeta a las 10.13 y 11.53 a. m., respectivamente.

El Anfibio "Haity"

Hoy a las once de la mañana llegará a esta ciudad, procedente de Miami, el anfibio Sikorsky "Haity", consignado a la New York Río and Buenos Aires Line, de cuyo equipo forma parte.

El "Haity" quedará en la Habana al servicio de la Compañía NYRBA, para trasportar a sus oficiales al través de toda la línea aérea, que ya tiene establecida y que viene funcionando desde hace tiempo.

ROBO

Avelino Parada Aira, vecino de Concha 3, denunció que le han hurtado una maleta que contenía ropas que aprecia en 70 pesos.

UNA REUNION DE LOS BARBEROS

Pedirán al Jefe del Estado una prórroga para el Carnet

Se ha celebrado una Asamblea de Barberos en Monte 51, altos, a la cual concurrió un número extraordinario de operarios y dueños de Barberías. Presidió ese importante acto el señor Amado Sevilla, y entre los acuerdos allí tomados son dignos de mencionarse por su importancia estos dos: el de dirigir al Honorable Señor Presidente de la República, por medio del Honorable Señor Secretario de Agricultura, Comercio y Trabajo, una razonada exposición solicitando que conceda una prorroga de noventa días, al igual que lo ha solicitado el Gremio de Barberos y Peluqueros de Cienfuegos, para que se ponga en vigor la Ley que crea el Carnet de Capacidad del Arte del Barbero.

Y nombrar un Cuerpo Directivo que represente a los Barberos y Peluqueros de la Habana en estas gestiones, cuyo Cuerpo Directivo quedó así integrado: Presidente. Amado Sevilla; Secretario. Salvador Plaza; y vocales, 1o. Eleuterio Hernández, 2o. Enrique Toria, 3o. Oswaldo Soto, y 4o. Juan Díaz. Esperamos que estos señores logren para bien de la clase que representan, un completo éxito en la honrosa misión que les fué confiada por la nutrida concurrencia.

ES LO MEJOR

El Sr. Santiago Ferrer que reside en el Edificio del Royal Bank del Canadá en Santiago de Cuba, escribe el Dr. Bosque lo siguiente:

Tengo el gusto de participarle mi agradecimiento por su "PEPSINA Y RUIBARBO BOSQUE", que me curó radicalmente de una tenáz enfermedad del estómago, que estuve padeciendo durante varios meses.

Faculto a Vd. para que de ésta haga el uso que tenga por conveniente.

Hotel Presidente

BAR

SE ABRIRA EL VIERNES

el lugar que Ud. quiere

Cocinar Eléctricamente

es uno de los más notables conforts del

HOGAR MODERNO

Usted puede AHORA disfrutar de la Comodidad Limpieza Rapidez y Satisfacción General que proporciona el uso de una moderna COCINA ELECTRICA HOTPOINT

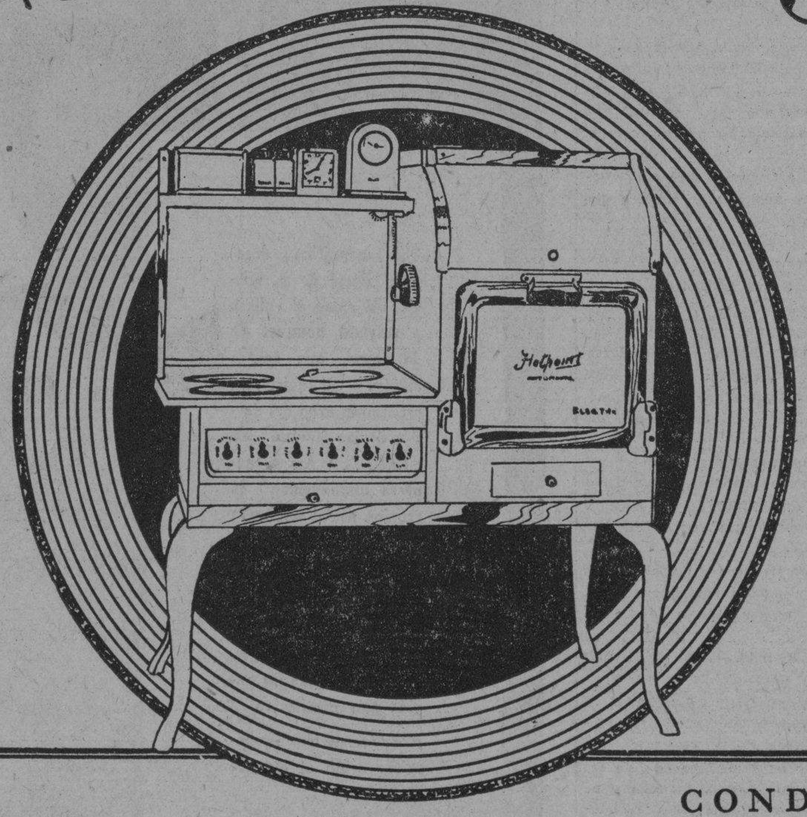

DECIDASE a modernizar su hogar, aprovechando los bajos precios y amplias facilidades de pago, que le ofrecemos en nuestra VENTA ESPECIAL de COCINAS ELECTRICAS HOTPOINT

PRECIOS: *Desde $ 87.00 en adelante*

CONDICIONES: *20 por ciento de entrada y el resto en doce meses*

Compre HOY su cocina en Galiano y Neptuno

o en cualquiera de nuestras Sucursales en el interior de la Isla.

Cía. Cubana de Electricidad

A las Ordenes del Público

M.E.C.D. 2016

Alivie esa picazón

Como si fuera un remedio milagroso así actúa el Resinol en su eficacia y ligereza para aliviar la picazón. Casi instantaneamente releva de la picazón, de la eczema, y las ronchas, este excelente remedio. Este unguento fue descubierto hace 33 años por un médico eminente. El Resinol es el remedio sin igual en la mayor parte de los hogares.

Resinol

¿Está usted seguro que su vista ha sido examinada a conciencia? ¿No cree usted que podría ver mejor?

Quizás los cristales que usted usa le estén quemando los ojos.

GRATIS

Le hará un maravilloso reconocimiento al RETINOSCOPIO el Optometrista Sr. Acebal, en nuestro Gabinete de Optica

LOS RAYOS X

Despacho de recetas de los señores oculistas. Siempre lo mejor al precio más bajo.

Galiano 88-A. Telf. A-9571. (entre San Rafael y San José)

¿PADECE SU ESPOSO DE INDIGESTION?

Nada causa más rápidamente disturbio en el hogar que un ataque de indigestión, y nada hay que haga desaparecer la indigestión que la Magnesia Bisurada. Ningún hombre puede estar de buen genio, ser amable y tener el entendimiento claro cuando está padeciendo constantemente del estómago a causa de acidez, gases y dolor después de comer. Si su esposo sufre del estómago, ni le riña ni le tenga lástima, ayúdele a recobrar su bienestar procurando que tenga siempre a mano Magnesia Bisurada (en polvo o en pastillas.) Una cucharada del polvo o dos pastillas en un poco de agua tomada después de cada comida, neutraliza instantáneamente los ácidos de su estómago, que son la causa del mal, y él podrá comer con gusto y sin temor a la indigestión. Magnesia Bisurada es una forma especial de Magnesia que la toman millares de personas para neutralizar la acidez del estómago y dominar rápidamente la indigestión. No se confunda con Leche de Magnesia, Carbonato, Citrato ni otros preparados de magnesia. Insístase en obtener Magnesia Bisurada. Su acción es segura, rápida y eficaz y puede obtenerse a muy poco costo en cualquier botica bien acreditada.

ONCE PENADOS HAN SIDO TRAIDOS DE SANTIAGO DE CUBA A PRESIDIO

Entre los conducidos figura Bartolomé Vázquez Fernández, condenado a veinte años por homicidio y se halla inválido

Once Penados a Presidio.— Ayer por la mañana en el tren Expreso Limitado, fueron traídos procedentes de Santiago de Cuba once penados condenados por aquella Audiencia a distintos años de prisión. Entre estos venía el penado Bartolomé Vázquez Fernánrez que cumplirá 20 años por Homicidio y se encuentra inválido.

En una ambulancia fueron trasladados a la Cárcel, hasta que sea ordenado su envío al Presidio Modelo de Isla de Pinos para extinguir las condenas impuestas. Eran custodiados por varios soldados de nuestro Ejército Nacional.

Oros dos penados de un juicio.— Procedentes de Camagüey fueron traídos ayer por la mañana por los soldados José Espinosa y Reinaldo Zequeira, conduciendo a los penados Manuel Constantino Reyes y Rafael Mestre que cumplen condena en el Presidio Modelo y fueron trasladados a responder a un juicio oral ante aquella Audiencia como testigos.

Un demente.— Procedente de Máximo Gómez fué traido ayer por la mañana por el Jefe de aquella Policía Municipal el enajenado Juan Rizo para su reclusión en el Hospital de Dementes de Mazorra.

El Dr. Eduardo Zayas—Procedente de Victoria de las Tunas llegó ayer por la mañana el Dr. Eduardo Zayas Presidente de aquel Ayuntamiento.

El Sr. Roberto Pérez Lara.— Procedente de Ciego de Avila llegó ayer por la mañana en el tren directo el señor Roberto Pérez Lara Presidente de los Populares Camagüeyanos el que fué recibido en la Terminal por un nutrido grupo de sus correligionarios y amigos.

El Dr. Rafael Flores del Monte.— En el tren Expreso Limitado, llegó prcoedtnte de Ciego de Avila también el Dr. Rafael Flores del Monte Presidente de aquel Ayuntamiento.

El Representante Dr. Tomé Varona.— Ayer por la mañana regresó de Camagüey en el tren Expreso Limitado, el Representante Dr. Manuel Tomé Varona Sub ldier de la Mayoría en la Cámara Baja, que fué esperado por su secretario particular el señor Coriolano Garcini estimado compañero en la prensa.

El Dr. Rafael Castellanos. Procedente de Camagüey llegó ayer por la mañana en el tren Expreso Limitado, el doctor Rafael Castellanos Director de la Escuela normal. de aquella Ciudad, con el fin de resolver asuntos relacionados con su cargo con el Secretario de I. Pública General Alemán.

Tren de Cienfuegos. — Llegaron ayer por la mañana en este tren la señorita Celia Pérez, Pastor Blanco, y señora, Ramón Hernández, Carlos Martínez; el Dr. Federico Laredo Brú, el Dr. Pedro A. Alvarez el Dr. Miguel A. Padrón.

Tren a Caibarién.— Llegaron ayer por la mañana en este tren de: Sagua la rGande Enrique Sotolongo, Clodoaldo Arias, Sergio Biscuchi; de Santo Domingo Della Jiménez, Adelaida Brú; José Ravelo; del Perico Andrés Morales; de Central Nazabal Manuel Alvarez, Francisco Lachea; de Calabazar de Sagua Enrique Vázquez Baragaña.

Tren a Camagüey.— Salieron ayer por la mañana en este tren a: Camagüey John Alexander, Josefa Espinosa de Agüero, Emiliano Agüero, Mercedes Fuentes de Fernández e hijo Caridad Fuentes; a Santo Domingo Francisco Suárez Inspector de la Policía e hijo; Caridad Fuentes; a Santo Domingo Francisco Suárez Inspector de la Policía Judicial; a San Diego del Valle el Dr. Juan Marino Noda Juez Municipal de aquel lugar; a Santa Clara Lorenzo Pérez, Ramón García; a Camajuaní el Dr. Alejandro Barrientos; a Matanzas Diego Reyes; a Jovellanos Enrique Pérez.

Tren Expreso Limitado. Llegaron ayer por la mañana en este tren de: Camagüey C. Quesada Pérez, Abel Herrera, el doctor Rafael Castellanos, la doctora Dulce Castellanos; Anel Prat; de Holguín el Dr. Díaz Betancourt; de Puerto Padre el Dr. Adrian Martínez Cesar; de Jaronú Alfredo Suárez; de Siboney Alberto Surí; de Santa Clara Pedro Alvarez; de Central Senado A. Alzaga; de Nuevitas Federico de Miranda Presidente de los Conservadores de aquel lugar; de Morón Domitila Rosete e hijos; de Santiago de Cuba el Dr. Eduardo González Manet; de Sancti Spíritus Rafaela Avila de Tomé; de Holguín Sebastián Beltrán.

Tren a Santiago de Cuba. — Salieron ayer tarde en éste tren a: Manzanillo, Tita y Elvira Tamayo; a Bayamo, Grato Longoria; Luis Samuel; el doctor Juan López Junquera; a Camagüey, Pablo Estrada; Santos Fernández y familia; a Jobabo, Miguel Iglesias; a Palma Soriano, José A. Alamilla; a Santa Clara, Miguel García; Enrique Ortega; a Cárdenas, el doctor Luis Ros, Director de aquel Hospital; a Matanzas, José Méndez; al Central Macaguá, Domingo Bethar y señora; a Jovellanos, la señora María Teresa Mesa, Tomasa Peña de Mesa; Manolo Cisneros; a Cienfuegos, el doctor Miguel Villarvilla, Presidente de aquel Colegio Médico; a Camagüey, Antonio Guerra.

El Alcalde de Puerto Padre.—En el tren Expreso Limitado, regresó anoche a Puerto Padre, el señor Juan Aldana, Alcalde Municipal de aquella localidad.

Tren Expreso Limitado.—Salieron anoche en éste tren a: Holguín el Representante Armando Infante; a Santiago de Cuba el Representante Pedro Goderich; a Mayarí, el Representante, Félix del Prado; a Piedrecitas, Ricardo Pérez; a Camagüey, el doctor Pelayo Cuervo; Rafael Lorié; a Mayarí, Jonás Gaján; a Trinidad, el doctor Ramiro M. Rencurrel; a Santiago de Cuba; Daniel Bacardí; Miguel Angel Martí; Román de los Santos; a Camagüey, el doctor Alfredo Martínez Bacallao, Supervisor Sanitario de aquella provincia al que acompañaban sus familiares a Sancti Spíritus; el doctor Carlos Piedrahita; a Santa Clara el doctor José Perea Díaz; a Camagüey, Alfredo Loret de Mola; a Gibara, José González González; a Camagüey, Félix Bertrán; a Santiago de Cuba, Pablo Murias, el doctor Carlos Castellanos, el doctor Armando G. Mendoza, Carlos Miyares; a Velasco, Manuel Gómez de la Fuente; a Camagüey, M. Sainz de la Peña; a Santiago de Cuba, el doctor Juan Francisco Castelví; a Holguín, Rodolfo Ochoa, Eugenio Serrano.

Tren a Cienfuegos. — Salieron en éste tren anoche Mariano Lores y señora, Oscar Amable, doctor José R. Betancourt, Agustín Godoy, Casimiro Palacios, Agapito Cabrera y doctor Federico Roch.

SUCESOS DE POLICIA

En General Machado y G chocaron el tranvía 38, de la línea de Universidad y San Juan de Dios, que manejaba el motorista 206. Carlos Vázquez Parado, y el auto 664826, de la matrícula de los Estados Unidos, que conducía su propietario Andrés B. Berger, sufriendo el auto distintas averías.

En el centro de socorro del Vedado fué asistido de lesiones de carácter menos grave, Manuel Alvarez Fernández, vecino de 2 y 33, que le produjo al arrollarlo en 23 y 2, el auto 38795, que conducía Salustiano Fernández Pérez, vecino de Finlay y San José.

QUEDO CONSTITUIDA AYER EN CUBA LA ASOCIACION NACIONAL DE HOSPITALES

Brillantes discursos pronunciados por los doctores Aballí, Castillo, López Silverio y otros. Resumen. De Sanidad

En el Anfiteatro del Hospital Nacional General Calixto García, a las nueve de la mañana de ayer, se celebró la sesión de la Sección de Hospitales de la Primera Reunión Anual de los Cirujanos de Cuba. Se leen y se discuten tres interesantes trabajos: de los doctores José Elías López Silvero, Angel Arturo Aballí y Pedro Castillo. Finalmente queda constituida la Asociación Nacional de Hospitales de Cuba.

La presidencia del acto la ocupan los doctores Fernández, Secretario de Sanidad; José Antonio Presno, presidente del Congresi de Cirujanos; Angel Arturo Aballí, profesor de Pediatría dt la Universidad; Manuel Costales Latatú, Secretario General del Congreso; Luis Felipe Rodríguez Molina, Decano de la Facultad de Medicina; Manuel Mencía, Jefe de la Sanidad Municipal de la Habana, y Victoriano Rodríguez Barahona, presidente de la Federación Médica de Cuba.

Abre el acto el señor Secretario de Sanidad diciendo que aprovecha la Primera Reunión Anual de los Cirujanos de Cuba para satisfacer una necesidad moderna en lo que a hospitalización se refiere, «corriente general que se manifiesta en pro del mejoramiento de la atención que se da al enfermo». Añade que sentía verdadera satisfacción al ver el entusiasmo que se había manifestado en la clase profesional médica al conocer el propósito de dedicar una de las Secciones de la Reunión de Cirujanos a los hospitales.

Acto seguido concede la palabra al doctor José Elías López Silvero.

LA ASISTENCIA PUBLICA DE CUBA

Miembro de la Asociación Internacional de Hospitales, el doctor López Silvero lee un trabajo en el que dice, entre otras cossa, que, «en los actuales momentos en que siguiendo las naturales normas que marcan el progreso de las actividades científicas en Cuba, un grupo de connotados cirujanos, reunidos con elevado espíritu cultural, se asocian y agrupan en pro del mejoramiento de los medios quirúrgicos en este Primer Congreso de Cirugía que tan brillantemente viene desarrollándose y al que hemos sido invitados para formar parte de esta Sección sobre funcionamiento de hospitales, ha sido para mí tal distinción que honrándome sobremanera no dudé un momento de aceptar con fé y entusiasmo, para que esta rama tan importante del servicio público, la asistencia del enfermo en el Hospital, fuese estudiada detenidamente en sus distintos aspectos, haciendo resaltar los notables progresos que hemos alcanzado en Cuba en estos últimos tiempos».

Hace una historia de la evolución de nuestros hospitales y clínicas, diciendo que actualmtnte es el hospital el crisol donde se funden los progresos de la medicina y de la cirugía, centro coordinador de todas las actividades que tiendan a la asistencia del enfermo y que estos centros han sufrido la natural evolución progresiva e ininterrumpida de las ciencias médicas, porque el antiguo concepto de que gozara el médico en épocas pretéritas, que revestido de un carácter sacerdotal y ceremonioso, a quien se le imputaban extraordinarias facultades de «buen ojo clínico», ha sido sustituido por el médico contemporáneo que utiliza en su diagnóstico los valiosísimos recursos que para la investigación ha puesto en sus manos la ciencia moderna.

Se refiere al carácter educacional que tiene el hospital para el medico, el cirujano, la enfermera y los técnicos de laboratorios y la colaboración necesaria entre todos, practicando un balance del mejoramiento realizado, especialmente en esta capital en los hospitales públicos y acerca de la colaboración privada que en estos últimos tiempos se ha manifestado, especialmente en la campaña antituberculosa».

El doctor Aballi diserta, acto continuo sobre «la organización y funciones de los hospitales de niños y la necesidad de la implantación de esos centros benéficos en nuestra República».

Señala las organizaciones existentes en Cuba, servicio de niños en el Hospital Nuestra Señora de las Mercedes, en el Hospital General Calixto García, en el Sanatorio de Tuberculosos La Esperanza; la preparación del Asilo «Rafael de Cárdenas» para hijos de tuberculosos; el proyecto del hospital de niños planeado por el doctor Miguel Mariano Gómez, Alcalde Municipal de la Habana, declarando que es modesta aún nuestra contribución en este sentido.

El doctor Aballi dice que el hospital moderno de niños debe ser más que clínica de sujetos demasiado enfermos para no poder ir y venir a los servicios externos, un verdadero centro de puericultura, conectado con otras instituciones semejantes que velen por el bienestar del niño, debe ser como dice con razón Hartwell, el cerebro dirigente que protege al enfermo y conserva y restaura la salud de la población infantil.

Habla sobre las relaciones que deben existir entre el servicio de niños y las cátedras de Pediatría de las Universdades, aunque uno y otro funcionen automáticamente por que es necesario en todo país una reserva de médicos que posean conocimientos pediotricos para que distribuidos en el territorio lleguen a crear todos los beneficios que la ciencia pediátrica pueda ofrecernos en la disminución de la mortalidad o en la morbilidad Infantil, ejerciendo la acción educativa que es imprescindible en todo pueblo moderno para la propia orientación de la masa popular en lo que respecta a la adquisición de los mejores consejos para la crianza de los niños.

Tras importantísimas consideraciones sobre la organización y disposición arquitectónica de los hospitales de niños, dice que deberán llenar las siguientes finalidades: (1) Servicio de lactantes. Medicina y Cirugía. (2) Servicio de Niños de dos a seis años. Medicina y Cirugía. (3) Servicios desde esta última edad hasta la edad pre-puber y puberil, en Medicina y Cirugía. (4) Un servicio de ortopedia. (5) Un servicio de enfermedas infecciosas. (6) Deberá poseer un departamento dietético convenientemente equipados, sin olvidar hasta el recurso de la alimentación natural y no solamente para las necesidades del número de enfermos hospitalizados, sino igualmente para la enseñanza práctica de la dietética infantil a las enfermeras, al estudiante de medicina o a los post-graduados y con capacidad bastante para poder llenar las necesidades de cierto número de prescripciones dietéticas que deben ser suministradas en un servicio anexo de Gota de Leche, que funcionará en relación con el servicio externo. (7) Policlínica o servicio externo, que deberá comprender igualmente que la consulta o consultas de medicina y cirugía generales, la de servicios de especialidades y muy particularmente las de garganta, nariz y oidos, ojos, lues, tuberculosis cardiología servicio de nutrición ortopedia, enfermedades de la piel y departamentos radiológicos y de fisoterapia. (8) Laboratorios anatomo-patológico y químico-clínico, con departamento de autopsia y museos anexos. (9) Servicio de Gota de Leche y de educación de madres jóvenes a cargo de instituciones apropiadas. (10) Servicio social, encomendado principalmente a asociaciones femeninas que puedan realizar la mejor labor, una vez obtenida la preparación cultural en este sentido.

Termino el doctor Aballí confiado en que los esfuerzos de los interesados por el bienestar del niño tendrán todo el apoyo moral y material en los elementos distintos de nuestra sociedad para que no queden en simples proyectos.

El profesor de Clínica de la Universidad de la Habana, doctor Castillo, hace uso de la palabra hablando sobre la hospitalización del tuberculoso, diciendo «que tal vez no exista ningún otro tema de mayor actualidad en los momentos presentes, en que los Poderes Públicos y la sociedad entera se apresta en concurso nunca superado en contra de la terrible plaga que azota a todo el mundo civilizado».

Trata de la campaña profiláctica y del papel preponderante que juega en ella el aislamierto del individuo que contagia, que la experiencia ha demostrado contribuye a una reducción asombrosa de los casos de tan terrible enfermedad.

«En los países donde se ha logrado, agrega, la reducción de la tuberculosis a la más mínima expresión el Estado no sufraga todos los gastos que tal campaña representa, sino que poderosas instituciones privadas contribuyen grandemente a las necesidades del Gobierno».

Habla después del aumento progreso de camas en las instituciones públicas y privadas para enfermos tuberculosos demostrando que en el año de 1924 en toda la nación existían 620 y actualmente existen 985, costeodas por el Estado, y 330 en las clínicas privadas, lo que da un total de 1,325.

«Esto no solamente ha demostrado nuestro mejoramiento de lucha antituberculosa, sino que ha dado facilidades a la hospitalización».

«Los siete medios para el aislamiento del tuberculoso adulto son: Sanatorio de cura; Servicios hospitalarios para tuberculosos; Sanatorio-hospitales; Sanatorios marítimos; Escuelas sanitarias de reeducación profesional; el Hogar-hospital y la Prisión-sanatorio.

Declara, después de concretar la organización de cada uno de esos centros de atención al tuberculoso, que confía en que en un futuro no muy lejano Cuba ha de contar con un adecuado armamento antituberculoso moderno, debido a la campaña tan brillante iniciada por el actual Secretario de Sanidad, doctor Fernández.

El doctor Castillo fué muy aplaudido.

El doctor Ortiz Cano, Director del Hospital de Maternidad del «Calixto García», propone a la asamblea se imprima en varios idiomas el discurso del doctor Castillo, porque constituye un honor para Cuba.

El señor Secretario de Sanidad hace uso de la palabra agradeciendo en nombre del Gobierno a la Sociedad Nacional de Cirujanos la importante obra que realiza por lo cultura nacional, anunciando que se iba a constituir la Asociación Nacional de Hospitales de Cuba, en la que tendrían cabida los médicos, cirujanos, laboratorios, esfermeras, enfermeros y personal administrativo para llegar a una coordinación general de los servicios que indudablemente traería como consecuencia la mejor atención del enfermo hospitalizado.

El Decano de la Facultod de Medicina acoge la idea lanzada por el doctor Francisco María Fernández, proponiendo la siguiente mesa provisional que se encargará de la organizacióón definitiva de la Asociación Nacional de Hospitales, redactando al efecto su reglamento y convocando a la Asamblea para la elección de la mesa definitiva.

Queda constituida la siguiente mesa provisional: Presidente doctor Francisco María Fernández, Secretario de Sanidad y Beneficencia; Vice: Manuel Mencía, Jefe de la Sanidad Municipal de la Habana; Secretario: José Elías López Silvero; Vice: Isidro Conde; Tesorero: doctor Fernando J. del Pino; Vocales: los doctores Rodríguez Barahona, Presno, Aballí, González del Vallé, Martínez, Castillo; León, Morote; Ramos; Bisbé, Duplessis; Navarro; Guerrero; Villalbrilla; Recio; de los Reyes; Ortiz; Guernica; Souza; Llanio; Gómez Rosas; Rodríguez Machado; Forest; Oyarzum, Pinedo; Azcanio; Pardo Castelló; Mañas; Cuervo; Peña; Aróstegui; Bustamante; Lamar Roura; Casuso, La Guardia; Cruz; Romaguera; Ros, Gutiérrez de la Solana; Lubián Costales Latatú; Dobal; Hernández Chalons; Varela Zequeira; Pereda; Mármol y todos los directores de hospitales, clínicas y casas de salud de la República y los arquitectos Evelio Govantes, Antonio García Maitín y Luis Echevarría.

La Asamblea acordó incluir entre los vocales al doctor Rodríguez Molina.

Después de acordada la constitución de la Asociación Nacional de Hospitales de Cuba, el doctor López Silvero envió un cablegrama al doctor Jorge Sand, miembro de la Sección de Hospitales de la Liga de las Naciones y Director de la Asociación Nacional de Hospitales que radica en la Oficina de la Cruz Roja en París, comunicándole el acuerdo adoptado.

De la constitución de la Asociación también se dió cuenta al presidente de la Asociación de Hospitales de los Estados Unidos de Norteamérica.

La Anemia

es a menudo causa de dolor durante el período menstrual. El agotamiento, la debilidad, la palidez, la pobreza de la sangre son compañeros del dolor, de la nerviosidad y del abatimiento. Esos males se curan tomando Nueva Salud de Reno, tónico de hierro que fortalece la sangre y revivifica el cuerpo entero, devolviendo el vigor a los tejidos debilitados y agotados. De las ruinas físicas y mentales surge una nueva mujer. La anemia y los males de la mujer desaparecen cuando se toma la

NUEVA SALUD DE RENO

EL TÓNICO DE LA MUJER

¡hasta crudo se come!

NO es una novedad que el chocolate se puede comer en la tableta y que es un delicioso dulce apetecido por niños y mayores.

Lo que usted debe observar es que ninguno de esos productos en polvo, que quieren sustituir al chocolate, puede comerse al natural: son desagradables.

El chocolate para ser un gran alimento no necesita la adición de azúcar ni la mezcla con leche.

HASTA CRUDO SE COME

Es siempre más económico y más saludable tomar chocolate que sustituirlo por un producto similar que no es NATURAL.

Prefiera estas marcas.

Cada una es lo mejor en su clase y tipo.

LA ESTRELLA · BAGUER · LA HABANERA
LA CONSTANCIA · MESTRE y MARTINICA · EL FENIX

LAS OBRAS DE RESTAURACION EN EL PASEO DE AGRAMONTE, DE TRINIDAD

Reparación de la carretera conocida por camino del Bongó. Licencias de fabricación. (Noticias de Obras Públicas)

Se ha elevado al Secretario del Ramo la documentación correspondiente a las obras de restauración proyectadas en el Paseo de Agramonte en Trinidad, situado al extremo de la carretera que une a dicha villa con Casilda, en la provincia de Santa Clara.

Se recomienda la adjudicación de las mencionadas obras al señor Evelio Rodríguez, y al señor J. Fernando Hernández, por haber sido su proposición la más baja de las presentadas.

EL SISTEMA DE ALCANTARILLADO

Por el ingeniero Jefe de la ciudad, se ha dado cuenta al señor Secretario del Ramo, que de acuerdo con las instrucciones recibidas se viene exigiendo a los propietarios, en cuyos edificios existen conexiones mixtas de aguas albañales y pluviales, que procedan a separarlas, pues su instalación en esa forma irroga perjuicios al actual sistema de alcantarillado de la ciudad y contraviene las disposiciones sanitarias vigentes.

REPARACION DE UNA CARRETERA

Han sido aprobados los trabajos de reparación de la carretera conocida por camino del Bongó, el cual cruza la carretera central en la sección 32, tramo de Palma Soriano a Santiago de Cuba.

Este camino se encontraba en malas condiciones, con grandes pendientes y curvas muy cerradas. La reparación se efectuó en una longitud de seis kilómetros, reduciendo sus pendientes y curvas mejorando a la vez su drenaje.

REPARACION DE CALLES

Ha sido autorizada la reparación de algunas cuadras en las calles de Justicia, Emma y Arango, cuyos trabajos llevará a cabo la Jefatura de la Ciudad por medio del Negociado de Calles y Parques.

LA APERTURA AL TRANSITO PUBLICO DE LOS PORTALES DEL PASEO DEL PRADO

Cumpliendo órdenes del Secretario del ramo el Negociado de Calles y Parques de la Jefatura de la Ciudad ha procedido a retirar las barandas que se encontraban instaladas en los portales de distintas casas del Prado dejándolos abiertos al tránsito público.

Estos trabajos se han realizado de acuerdo con el Decreto Presidencial promulgado recientemente que dispone la apertura al tránsito público de todos los portales de la ciudad.

LA CARRETERA DE SAN ANTONIO A VEREDA

Se hon dado órdenes a la Jefatura del Distrito de la Provincia de la Habana a fin de que realice los estudios necesarios para la construcción del tramo de carretera de San Antonio à Vereda camino que va a la Laguna de Ariguanobo.

El Dr. Céspedes desea tener listos el proyecto y presupuesto de estas obras a fin de que puedan ser realizadas tan pronto se autoricen los créditos para la conservación reparación y construcción de carreteras auxiliares en la Provincia de la Habana.

LA EXPOSICION INDUSTRIAL AEREA DE CUBA

El Secretario de Obras Públicas, deseando cooperar al mayor éxito de la Exposición Industrial Aérea de Cuba, que organiza la Asociación de Repórters de Santiago de Cuba, ha accedido a la solicitud que le fuera hecha por dicha entidad, disponiendo que por el Negociado de Construcciones Civiles y Militares se remitan a la misma todas cuantas fotografías y datos puedan serles de utilidad en relación con la labor constructiva por el Gobierno durante la actual administracción a fin de que puedan figurar en la exposición que se prepara.

SUBASTA ADJUDICADA

Teniendo en cuenta las recomendaciones del Tribunal de Subasta, se adjudicó por el Secretario del Ramo, la subasta general de impresos, a los señores P. Fernández y Ca., y a Benigno Alvarez y Fernández, por haber sido sus ofertas las más ventajosas para los intereses del Estado. El material será suministrado a todas las dependencias de dicha Secretaría, tanto de la oficina central como a las del interior, durante el año fiscal.

EL CAMINO DE AGUADA DEL CURA

El doctor Carlos Miguel de Céspedes, ha sido informado del adelanto de las obras del camino que se está construyendo al través de varias fincas en Aguada del Cura, cuyo camino tiene unos 800 metros de longitud. Por este camino se llevarán los materiales a las obras de Aguada del Cura, para la prolongación del túnel Sur, con objeto de mejorar el servicio de agua, y para facilitar las obras que han de ejecutarse en el futuro.

LICENCIAS DE FABRICACION

Por el ingeniero Jefe del Negociado de Ensanche y Embellecimiento, han sido autorizadas las licencias de fabricación solicitadas por los señores Pedro López López, y Alejandro Rodríguez Capote, por no afectar al Plan General de Ensanche de la ciudad.

LA RECAUDACION DEL ACUEDUCTO

Durante el día 16 del actual recaudó la oficina del Acueducto de la Habana, por concepto del servicio de agua de los trimestres primeros, segundo y tercero del presente año, la cantidad de $3,339.77 centavos.

MENTHOLATUM

¡Pobrecita!

Los dolores se calmarán al momento de aplicarse Mentholatum y sus propiedades antisépticas evitarán infecciones.

El remedio ideal para cortadas, quemaduras, catarros, etc. De eficacia universalmente reconocida. Rechace las imitaciones.

A Base de: Mentol, Alcanfor, Eucaliptus, Acido Bórico, Aceite de Pino, Aceite de Gaulteria, Cera Parafina, Petrolato Alba.—M. B.

GRAN INAUGURACION DE LA TEMPORADA

Sábado 21 de Diciembre

Comida, Ruleta, Chemin de Fer, Bacara y otros nuevos juegos

La vida social nocturna de la Habana, se pulsa por medio del Casino Nacional. El salón de baile y el nuevo salón de juego, de una magnificencia extraordinaria llamarán la atención por su lujo y belleza decorativa. Suntuosos departamentos para juegos privados. Se requiere traje de etiqueta en las comidas.

LA ORQUESTA DE CARPENTER UNO DE LOS EXITOS MUSICALES DE NEW YORK, ALTERNARA EN LA EJECUCION DE LOS BAILABLES CON OTRA DE PROFESORES CUBANOS.

Fiesta inaugural: a reservar mesas:
Noche Buena: FO-7075.
Víspera de Año Nuevo: TELEFONOS: FO-7365.
$10 el Cubierto por persona. FO-7420.

PRESENTAMOS EL NASH "400" DE 1930

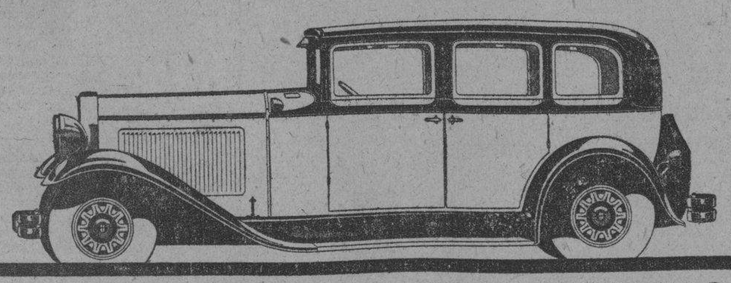

DIGNO SUCESOR DE UN GRAN TRIUNFADOR

"8" DE DOBLE ENCENDIDO — "6" DE DOBLE ENCENDIDO

"6" SENCILLO

CON NUEVAS CARACTERISTICAS NOTABILISIMAS, QUE HARAN QUE LA ATENCION DEL MUNDO ENTERO SE CONCENTRE SOBRE EL NASH

Nuevos Diseños de Carrocerías—Mayores Distancias Entre Ejes—Nuevos Marcos Angostos de Radiadores, con Persianas Integrales, Automáticas—Motores Más Potentes—Cigüeñales de Muñones Huecos, con 7 Cojinetes—Frenos a las 4 Ruedas, Autodinámicos, Accionados por Cable—Bomba de Alimentación del Combustible—Lubricación Centralizada del Chasís—Nuevos Amortiguadores Hidráulicos Lovejoy, de Doble Acción—Asiento del Conductor Ajustable—Cubiertas de Acero en los Muelles, con Lubricación para toda su vida—Y estas características adicionales en el "8": Motor "Ocho en Línea", de Doble Encendido, de Alta Compresión, con Válvulas en la Cabeza—Cigüeñal Integralmente Contrabalanceado, de Muñones Huecos, con 9 Cojinetes—Bielas de Aluminio—Cristal Duplate Inastillable, en todas las ventanillas, portezuelas y parabrisas.

Queda usted cordialmente invitado a inspeccionar y manejar el Nash "400" de 1930.

PLA AIXALA MOTORS

MARINA Y PRINCIPE — HABANA CUBA

(35—1292-S)

M.E.C.D. 2016

UNA FIESTA POLITICA LIBERAL EN LA QUE PROCLAMARON CANDIDATOS

Como anunciamos oportunamente, en la casa Vives 36, domicilio del Sr. Marcelino Cruel, primer vicepresidente del Comité Liberal del Barrio de Jesús María, tuvo efecto una hermosa fiesta política.

El objeto era proclamar la reelección para senador del Dr Viriato Gutiérrez, de D. Agustín García Osuna, así como la del general Carlos Guas; y para representantes de los señores Octavio de Céspedes y Ortiz, Belisario Alvarez y Ramón Crusellas, Roberto Asón, Dr. José Ramón Del Cueto, Néstor G. de Mendoza, Dr. Rafael Guas Inclán, Dr. Antero Navarro, José María de la Cuesta y Dr. Aurelio Méndez.

Una vez llevada a cabo la proclamación de los expresados señores, comenzaron los discursos, habiendo hecho uso de la palabra los señores Julián González, Adolfo O'Farrill y Ezequiel Sarracent, los que exaltaron los méritos políticos de cada aspirante y abogando por el éxito de los mismos en las próximas elecciones.

Seguidamente la asamblea tomó los acuerdos que van a continuación: permanecer de pie durante cinco minutos, en señal de duelo, por el sensible fallecimiento del Dr. Antolín del Cueto, padre del distinguido congresista Dr. José Ramón de ese apellido; de la hermana del popular concejal habanero Sr. Manuel Buchó; y del Sr. Manuel M.Jústiz, padre del Sr. Manolo Jústiz, presidente del Club Carlos Miguel de Céspedes, de la señora esposa del Dr. Felipe González Sarrain, político prominente que preside el Ejecutivo Provincial del Partido Liberal.

El acto se dió por terminado a las doce y media de la noche, dándose entusiastas vivas al ilustre Gral. Machado, Presidente de la República, así como a los futuros candidatos indicados.

La numerosa concurrencia fué ricamente obsequiada con pastas, tabacos y licores.

Todos los barrios de la ciudad de la Habana se hallaban dignamente representados por valiosos elementos políticos.

COMITE DE DEFENSA NACIONAL "Amigos de Don Agustín García Osuna, Doctor Viriato Gutiérrez Valladón y General Carlos Guas". — Barrio de Casa Blanca

En la calle de Marina número 4 y medio, lugar conocido por el muelle de Gandon, se reunió el Comité de Defensa Nacional, que aboga por la candidatura para senadores por la provincia de la Habana por el Partido Liberal Don Agustín García Osuna, Dr. Viriato Gutiérrez Valladón y General Carlos Guas, patrocinada por el Comité de Defensa Nacional en toda la provincia de la Habana. Cuya bandera desde hoy aquí se levanta.

Por unanimidad se eligió la mesa que ha de regir los trabajos relativos a dicho cuerpo electoral. Todos los designados que a continuación se expresan acompañaron su cédula electoral, a la serie que pertenece y con el número de orden correspondiente.

Presidente de Honor: Sr. Manuel Rey

Presidente: Sr. Leoncio Michel Michel.

Vices: señores Salvador Miró Marcos, José Peña Montero y Federico Padín Valdés.

Secretario de Actas: Sr. Carlos Sicre Martínez. Vice: Sr. Luis Escote Medero.

Secretario de Correspondencia: Sr. Francisco Navarro Navarro; Vice: sr. José Novo Fernández.

Tesorero: Sr. José Casal Porta; Vice: Casimiro Vega Purón.

Vocales: Sres. Mario Porto Vandrell, Félix Prieto Famary, Manuel Rodríguez Castañeda, Antonio Rodríguez Estévez, Domingo Rodríguez Guerra, Narciso Zúñiga Pérez, Andrés León Piloto y Jorge Palacio Expósito.

También por unanimidad se acordó nombrar Presidente de Honor al Sr. Manuel Rey, por simpatizar con el Comité de "Defensa Nacional". "Amigos de los Señores Don Agustín García Osuna, Dr. Viriato Gutiérrez Valladón y General Carlos Guas". Manifestando el Sr. Rey, entre otras razones convincentes: 1o., de que menos se puede hacer, sino empezar por su Barrio de Casa Blanca, del cual él es allí, Presidente del Comité del Partido Liberal y a él le corresponde ayudar a una figura tan prestigiosa y honorable Don Agustín García Osuna, como también sus acompañantes en el "tick" electoral, para bien y orgullo de todos los habaneros y asimismo de todos nuestros compaviniellanos.

El pasado día 16 de los corrientes y mediante una Comisión designada, compuesta por los señores Pedro García Peñón y Leoncio Michel Michel, han entregado al Sr. Don Agustín García Osuna, copia del Acta levantada la cual da fe del acto celebrado, por electores reunidos pertenecientes al Barrio de Casa Blanca.

LA CONSAGRACION DEL "TICKET" SENATORIAL DE LA HABANA

Distinguidos elementos políticos hablan frecuentemente en las "peñas" que parece consagrado, por el número de las proclamaciones que se vienen haciendo todos los días en todos los Sectores de la Provincia, el ticket senatorial en la Habana, en favor de los señores Viriato Gutiérrez, García Osuna y Gral. Guas.

El barrio de Jesús María y la reelección del Dr. Gutiérrez. Güines y el advenimiento al liberalismo del Dr. Zervigón

LA ACCION DE LOS LIBERALES DE GUINES

En favor de Bebito Echarte para Representante, como el único a quien apoyarán, se han pronunciado los elementos de Güines, a cuyo frente laboran los Sres. Francisco Palomares, Desiderio Piloto, Amado González Basulto, González Cagigas, Juan Pérez López, González Regalado y otros. También han proclamado estos elementos batalladores del liberalismo, las candidaturas Senatoriales de García Osuna, Viriato Gutiérrez y Gral. Carlos Guas.

LA VACANTE DE SECRETARIO DE LOS LIBERALES DE SAN NICOLAS

Se ha acordado cubrir en breve, la vacante de Secretario de Correspondencia de los liberales de San Nicolás.

ALCALDE ES PROCURADOR

El Secretario Particular del señor Mario Mendoza, el simpático joven Manolo Alcalde Inclán ha sido aprobado tras brillantes exámenes en la Audiencia, como Procurador, cuya profesión ejercerá en la Habana.

LOS AMIGOS DE SABINO LOBO Y NESTOR MENDOZA

La agrupación que en Güines se ha constituido, con el nombre local de Amigos de Sabino Lobo, ha adoptado el acuerdo de defender para Representante la candidatura del Dr. Néstor G. Mendoza que aparece triunfante en toda la provincia.

El coronel Carlos Machado, leader de los liberales en la Cámara, ofreció ayer en su finca de San Antonio de los Baños, "Mi Retiro", un almuerzo a la representación política de Oriente, al que asistieron los Sres. Gobernador Barcelló, Silva, Quintín George, Anselmo Allegro, Urbino, Infante, Carlos de la Torre, Hirtzel, Salazar, Portuondo, Castelvi, Milanés y otros. Se afirmaba que con relación a los tratado por los políticos orientales en este almuerzo han de surgir algunas combinaciones interesantes en la política de aquella provincia.

UN COMITE EN FAVOR DEL TRIO SENATORIAL HABANERO

Los liberales del Arsenal han proclamado como sus candidatos para Senadores por la Provincia de la Habana, a los Sres. Dr. Viriato Gutiérrez, Agustín García Osuna y Gral. Carlos Guas.

INFORMACION GENERAL DEL MOVIMIENTO POLITICO

LA ASPIRACION DE BORGES EN EL PARTIDO CONSERVADOR

Numerosos organismos de la Provincia y Presidentes de Ejecutivos Municipales especialmente, están moviéndose para que en la recurva que ha de ocurrir en el Ejecutivo Provincial de los Conservadores, se incluya el nombre del batallador José Agustín Borges, que tan interesante papel electoral ha representado en anteriores comicios, quedando como suplente. Borges, todo energía, consagración a su Partido por largos años, es un valor de primer orden.

LA ACCION DE LOS POPULARES

Los populares siguen moviéndose en toda la provincia en la ruta que les traza el Dr. Carmelo Urquiaga, su jefe dinámico. Ultimamente ha aparecido la aspiración de un veterano de las filas que fueron zayistas: José Claro Bejarano, en favor del que se movilizan las energías de los Delegados. Todos convienen sin embargo en que es preciso esperar y el Dr. Urquiaga tiene el propósito de no hacer las postulaciones populares, hasta que no se hayan realizado las de los demás Partidos, porque cno ellos podrá irse una nube de descontentos y aprovecharse significados valores que no hayan tenido un tratamiento adecuado en otras filas. El valor número uno, después de Urquiaga, que acaricia aun la aspiración a Senador, es el Dr. René Acevedo, en favor del que hay grandes fuerzas en toda la Provincia. En la Habana, la fuerza mayor es de Miguel de Miguel, que también aspira a Representante.

El Dr. Urquiaga ha extendido últimamente su acción a Camagüey, donde en estos días han de hacer declaraciones importantes, los Ejecutivos de las principales ciudades en torno a las aspiraciones que se agitan.

El Coronel Machado ofreció un almuerzo en su finca, a los liberales orientales. Acción Popular en Habana y Camagüey

EL COMANDANTE SANDO Y LA FUNDACION DE UN PERIODICO

Para aupar las aspiraciones de un grupo de amigos del ex-Comandante Bernardo Sandó, se fundará en breve en esta ciudad un periódico bajo el título de 'La Voz de la Justicia". Los amigos del señor Sandó están interesados en que él se decida a luchar por la Provincia de Oriente.

LOS POPULARES EN LA CEIBA

Hoy por la noche se reunen los Populares del Barrio de la Ceiba en Suárez 48, por Gloria, para cubrir las vacantes existentes en aquel comité y hacer algunas proclamaciones de candidatos adictos. Pantaleón Machado y Gabino Molina, son los autores de este movimiento.

LA LLEGADA DEL DOCTOR GOMEZ ARIAS, CON FERRARA

Numerosos elementos políticos de los Partidos Popular y Liberal, han iniciado la idea de un recibimiento afectuoso al Dr. Miguel Mariano Gómez, que llega el día 24 acompañado del Dr. Ferrara, Embajador en Washington.

FAUSTO MENOCAL ESTA ENFERMO, PERO TIENE BUENAS NOTICIAS

El señor Fausto Menocal, Senador por Matanzas, sufre, desde hace días la molestia de una ligera linfangitis, que afortunadamente no es grave. Contrasta esta situación del Senador Menocal, con las optimistas noticias que recibe y la esperanza en que cristalizarán sus aspiraciones, que alegran su casa.

SUPLENTES FAVORECIDOS POR LA PRORROGA

Se hablaba ayer en las "peñas" políticas de los suplentes que han de ser favorecidos por la Prórroga y quienes ocuparán los puestos de los actuales ocupantes. Para la sustitución en la Cámara del Gral. Carlos Guas, cuya nominación para Senador es segura, está el señor Felipito González Sarrain, hijo del viejo dirigente de los Liberales, como primer suplente. Y para ocupar el puesto de Primer Suplente, por dos años más, el Dr. Tocayo Anglada.

UNA ADHESION VALIOSA AL LIBERALISMO

El día 12 se efectúa en Güines una gran fiesta, para demostrar las simpatías con que ha sido acogido el advenimiento del Dr. Rafael Zervigón al Partido Liberal. Se trata de una de las figuras de arrastre de aquel Municipio.

LA ESPOSA DE DON JUAN GUALBERTO GOMEZ

Ya se encuentra casi restablecida, después de su culminante gravedad la Sra. esposa del ilustre repúblico Don Juan Gualberto Gómez, por cuya vida se temía.

UNA MUERTE DE MODO REPENTINO

Un jornalero falleció al ser víctima de un ataque

Al ser víctima de un ataque que padecía, falleció repentinamente en su domicilio Dámaso Cuesta y del Valle natural de Jaruco, de cuarenta y cinco años de edad, jornalero y vecino de Recreo número 21. El cadáver le fué entregado por la policía a sus familiares.

LESIONES MENOS GRAVES

En el centro de socorro de Jesús del Monte fué asistida de lesiones de carácter menos grave, Angela de la Morena Derisana, de seis años y vecina de Armas número 76, que se produjo casualmente al caerse en su domicilio.

QUEMADURAS

Alfredo Martínez González, de nueve años y vecino de San Martín 109, sufrió quemaduras de carácter menos grave en ambas piernas y manos al incendiarse unas películas que se encontraban en un cajón, en cuyo interior cayó una vela encendida.

HURTO

José Fernández Alvarez denunció a la policía que de su establecimiento de tintorería, que posee en su domicilio, General Carrillo número 139, le habían hurtado un traje propiedad del señor Mario Poli, estimándose perjudicado en la cantidad de veinticinco pesos; sin que tuviera sospechas de persona alguna.

ESCANDALO

Teodoro Loynaz del Castillo, empleado y vecino de Quiñones 110, dió cuenta a la policía de que su vecino Ignacio Sousa Meneses y la esposa de éste, diariamente promueven fuertes escándalos, sin que hayan surtido efecto alguno sus requerimientos para que los eviten.

EN LA CALLE

Por haber sostenido una riña en la esquina de Tenerife y Castro, fueron detenidos por la policía Angel López Mojeda y Manuela Zayas, con la que sostiene íntimas relaciones, vecinos de Tenerife número 34. Ambos fueron asistidos en el centro de socorros de lesiones de carácter leve.

UN ACUSADO

Víctor González, de siete años y vecino de Diaria número 28, sufrió quemaduras de carácter menos grave al arrojarle un plato con comida hirviendo, Laureano López Méndez, cocinero y vecino de Diaria y Alambique.

UN FOTOGRAFO

Al sufrir una caída, transitando por la esquina de San Nicolás y Enrique Viliuendas, se ocasionó lesiones de carácter menos grave, Sergio Domínguez Rabasa, vecino de P. Varela número 24, de las que fué asistido en el segundo centro de socorro.

DE OCHENTA Y CINCO AÑOS

Asunción Arregán Díaz, de ochenta y cinco años de edad, y vecina de Aguirre número 129, sufrió quemaduras de carácter menos grave, al volcársele por encima un jarro que contenía agua hirviendo. Fué asistida en el segundoc entro de socorro.

UNA DENUNCIA

Pedro Bullardy y Bullardy, del comercio y vecino de Neptuno número 117, denunció a la policía que la vidriera que posee en su establecimiento había sido rayada, sin que tuviera sospechas en persona alguna, estimando el daño causado a la misma en 40 pesos.

TENTATIVA

Francisco Valdés González, vecino de Puerta Cerrada número 42, fué arrestado por acusarlo Antonio Seoane Díaz, dependiente de la vidriera de billetes situada en Cuba y Obispo, de haber tratado de hurtarle varias fracciones de billetes. El detenido ingresó en el Vivac.

Uniformes de Sirvientes.

Encargue con tiempo los uniformes para sus sirvientes y chauffeurs.

Muchas novedades. Precios económicos.

El Encanto

CANASTILLA DE MATERNIDAD

Son muchas las canastillas del tipo "standard", científicamente combinadas, que ha vendido EL ENCANTO a las personas que hacen regalos para los niños de familias necesitadas, prestando así su caritativo concurso a la patriótica institución nacional LA CANASTILLA DEL NIÑO POBRE.

Esta ideal canastilla combinada por EL ENCANTO consta de 23 piezas, y su precio, dado el destino benéfico, es de

5,25

El Encanto

Tercer piso.

Adornos Para el Arbol de Navidad

No sólo juguetes—que también los ofrecemos especiales para esa aplicación—sino confituras dispuestas de modo que valen lo que un vistoso elemento decorativo:

Ristras de cebollas y ajos, macitos de zanahorias, manos de plátanos, racimos de uvas blancas o moradas, guacalitos de naranjas, aeroplanos, bolas, muñecas de algodón rellenos de juguetes, etc.

Gran surtido de bombones y confites de las marcas más acreditadas

Triquitraques para las mesas de Navidad y Año Nuevo, que al explotar lanzan juguetes, gorros, adornos...

Y cuanto es propio y simpático en estos días.

Visite nuestro Departamento de Lunch, tercer piso.

Igual oferta en nuestra Sucursal de Camagüey.

Haga con tiempo sus pedidos por correspondencia.

El Encanto

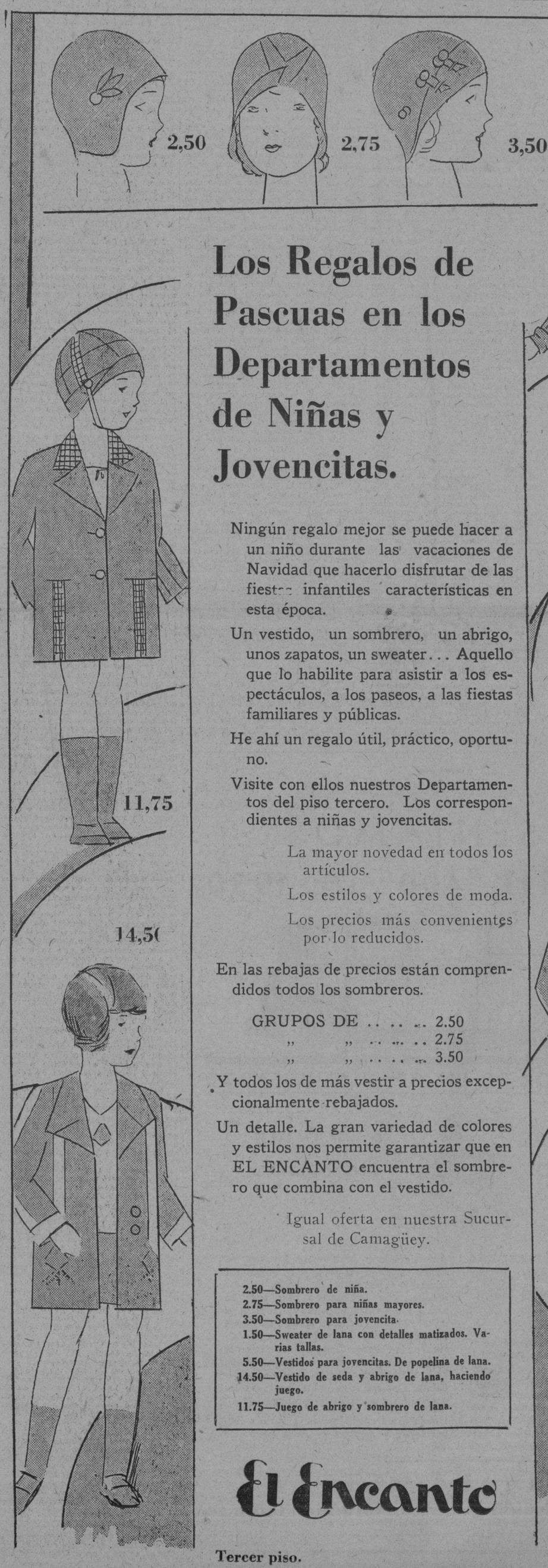

Los Regalos de Pascuas en los Departamentos de Niñas y Jovencitas.

Ningún regalo mejor se puede hacer a un niño durante las vacaciones de Navidad que hacerlo disfrutar de las fiestas infantiles características en esta época.

Un vestido, un sombrero, un abrigo, unos zapatos, un sweater... Aquello que lo habilite para asistir a los espectáculos, a los paseos, a las fiestas familiares y públicas.

He ahí un regalo útil, práctico, oportuno.

Visite con ellos nuestros Departamentos del piso tercero. Los correspondientes a niñas y jovencitas.

La mayor novedad en todos los artículos.

Los estilos y colores de moda.

Los precios más convenientes por lo reducidos.

En las rebajas de precios están comprendidos todos los sombreros.

GRUPOS DE 2.50
" " 2.75
" " 3.50

Y todos los de más vestir a precios excepcionalmente rebajados.

Un detalle. La gran variedad de colores y estilos nos permite garantizar que en EL ENCANTO encuentra el sombrero que combina con el vestido.

Igual oferta en nuestra Sucursal de Camagüey.

2.50—Sombrero de niña.
2.75—Sombrero para niñas mayores.
3.50—Sombrero para jovencita.
1.50—Sweater de lana con detalles matizados. Varias tallas.
5.50—Vestidos para jovencitas. De popelina de lana.
14.50—Vestido de seda y abrigo de lana, haciendo juego.
11.75—Juego de abrigo y sombrero de lana.

El Encanto

Tercer piso.

M.E.C.D. 2016

A Través de la Vida

Por Héctor de Saavedra

EL PUNTO DE VISTA DONDE DUELE

(Comedia de dos personajes y una escena)

El Jefe de la seguridad relativa:—Espero que todo marchará bien, en el mejor de los mundos, como dijo Cicerón.

El Secretario de accidentes y tranquilidad:—Pangloss, ha querido decir el señor Jefe.

El Jefe etc.:—Bueno, Cicerón o Pangloss o Napoleón vienen a ser lo mismo. La cuestión es el repeto a la integridad personal. Todo está bien. ¿No es eso?

El Secretario de etc.:—¡Ay! No señor. Ha ocurrido una gran desgracia.

El Jefe: alarmado).— ¿Dónde? ¿Cómo?

El Secretario:— En la carretera central. ¿Cómo? Una guagua de la empresa "La Voladora", que no podía consentir que la pasara un automóvil que, aunque del Estado, iba a marcha moderada según el termómetro de Matanzas: 60 millas por hora, como máximun.

El Jefe:—¡Esos "omnibuses" son incorregibles! Porque la culpa es del guagüero, ¿verdad?

El Secretario:—No se sabe todavía. El accidente ha sido horrible.

El Jefe:—¡Y en un lugar tan conspicuo como la Carretera Central! ¡Qué van a decir los turistas que han venido solo para recorrerla!

El Secretario:—¡Es un descrédito! Y además, que hubo víctimas.

El Jefe: (con emoción.—También eso? De modo que no son sólo las máquinas que se dañan entre sí. Ahora tenemos el atentado al derecho de gentes, a la seguridad individual.

El Secretario: (indignado como buen subalterno).—¡Es intolerable!

El Jefe: (con ansiedad.)—¿Hubo heridos?

El Secretario:—Heridos y muertos.

El Jefe: (paseándose furioso).—Esto no puede seguir así. Es peor que la Cafrería.

El Secretario: (que no sabe cómo se portan los automóviles en el Africa Meridional, pero responde de buena fe.)—Eso digo yo.

El Jefe:—¡Al mundo entero!... medidas. Es preciso hacer una reforma general. Dejar cesantes...

El Secretario: (temblando).—¡Sí señor! ¡Mucha energía!

El Jefe:—Al mundo entero!...

El Secretario: (más tranquilo porque "todo el mundo" no es él.)—¡Eso digo yo!

El Jefe: (más reposado).—Vamos a ver: ¿qué víctimas fueron?

El Secretario:—Muertos, una mujer y un niño. Heridas: una niñera y una ternera.

El Jefe:—¿Era la mujer mi ésposa?

El Secretario:—No señor. ¡A Dios gracias!

El Jefe:—¿El chico era mi hijo?

El Secretario:—¡Líbrenos el cielo!

El Jefe:—En cuanto a la niñera, como yo no tengo no me preocupa y la ternerita no me importa...

El Secretario: (creyendo complacer).—¡Hay que castigar muy duro!

El Jefe: (calmado por completo).—Perfectamente. Pero, tengamos prudencia. La cosa no es para tanto...

Moraleja:

No sabemos por qué dice un refrán "que olla que no has de comer déjala bien cocer".

FELICITACION AL AVIADOR L. BORGES

El Consejo de Administración de Uruguay tomó este acuerdo

BOMBEROS CESANTES

Promovieron una huelga por escasez de sueldos, el lunes

MONTEVIDEO, Diciembre 18.—(AP) — En la sesión de hoy del Consejo de Administración se elogió mucho el vuelo trasatlántico de Larrt Borges, resolviéndose por unanimidad telegrafiar una felicitación cordial, en nombre del Consejo.

El Presidente Campisteguy ha aprobado la resolución dando de baja a los ochenta bomberos y cien agentes de policía de esta capital que iniciaron el movimiento huelguístico el lunes, por no haberse aprobado en el Congreso sus aumentos de sueldo. También renunció el jefe de los bomberos, roronel Munar, aunque después retiró la dimisión. Las tropas siguen asuarteladas, para estar listas si se agrava el movimiento.

Los doctores José María Estapé y Julio Bonnet han sido designados delegados uruguayos al Congreso Médico Latino-Americano que st reunirá en Enero en Ciudad México, sustituyendo al doctor Miguel Becerro de Bengoa, quien renunció.

LA VIDA DEL HOMBRE ESTA EN LAS MANOS DE LA MUJER, DIJO W. FRANK

La estructura social hasta el presente ha sido una negación de este principio. Ella es la que moldea los espíritus

CONFERENCIA DEL ENSAYISTA Y COMIDA EN SU HONOR

El hombre tiene superioridad determinada por una mayor agilidad mental y física. Exaltación mística de la "flapper"

Ayer se celebró la segunda conferencia de las que a los socios de la I. M. C. de C. ofrece el escritor norteamericano Waldo Frank.

Se llevó a efecto en el Teatro Martí. Trató sobre el tema por él anunciado de "La Mujer Norteamericana".

Ante un numeroso auditorio desarrolló ayer su conferencia W. F. Un auditorio más experimentado que el que le oyera su disertación del lunes. Por lo mismo, su triunfo fué mayor.

A la hora indicada dió comienzo la lectura. W. F. comenzó diciendo que, precisamente con el propósito de sintetizar y aclarar su disertación iniciaria su lectura tratando de la mujer en general.

Afirmó que era ésta el verdadero centro de la vida, y que cada uno de nosotros—cada uno de los hombres— lo sabía de sobra. Dijo asimismo que era la mujer la mitad más apreciable del género humano porque ella era la expresión de un sinnúmero de sentimientos, amor, maternidad, que no se producían más que en ella.

Nos dijo que la vida del hombre estaba en manos de la mujer, porque era ésta la que moldeaba su espíritu al ser madre del niño. Y que la vida de éste era solo la prolongación de la de la madre, quien ponía en el nuevo ser toda su experiencia, toda su belleza.

Afirmó a raíz seguida que la estructura social hasta el presente había sido una negación de ese principio.

Motivó las causas de ese razonamiento. Nos habló de la movilidad del hombre, superior a la de la mujer, biológicamente. Nos describió el proceso físico de ésta, durante la gestación y la maternidad, hallando aquí la raíz de esta diferencia.

Nos dijo los efectos de la misma, que denotan una evidente superioridad respecto a la mujer: mayor capacidad para el dolor físico, posiblemente una mayor reflexión, etc.

Describió entonces cuáles eran las cualidades que en el hombre se producían, destacando entre otras la de la movilidad, una mayor y más fácil movilidad física. Fijó cómo ésta influía en la psiquis masculina, determinando cierta superioridad de agilidad mental en el hombre.

Pero sostuvo que esto no significaba que la capacidad inteligente de la mujer fuera menor que la del hombre.

Razonó los motivos físicos y biológicos por los que la mujer llega primero a la vejez que su compañero. Nos expuso ahora, cómo la ventaja de movilidad física del hombre había contribuido en gran parte al mantenimiento de su pretensa superioridad. Nos dijo cómo éste, valiéndose de aquélla, había creado valores verbales, dentro de cuya calificación incluyó a las leyes.

Todo esto de modo general. En lenguaje sociológico. Se refirió a todos esos valores humanos, y los calificó de espejos empañados, con ciertas limitaciones. Nos dijo cómo se producía en el hombre el proceso de su pretensa superioridad sobre la mujer. Se refirió a los malos libros y a las buenas tortas. Tortas que prepara, naturalmente, la mujer en la cocina. Libros que compone el hombre en la mesa del cuarto principal. Afirmó — y nosotros somos uno a suscribir esta declaración—que prefería las buenas tortas a los malos libros.

Dijo luego que los mercaderes—que son ahora, después de los sacerdotes y los soldados, quienes dirigen los destinos de la sociedad humana—son fácilmente discernibles por su movilidad, por su agilidad. Se refirió a las ventajas que esto significaba.

Habló más tarde del abogado, y a pesar de todas las diferencias que hizo resaltar entre éste y el niño, terminó afirmando que tanto éste como aquél eran únicamente producto de la mujer, de la mujer-madre.

Se refirió entonces al hecho de que la mujer madre por sí solo no significaba nada. Tenemos—dijo—antes que pretender conocer a la mujer, que conocer el ambiente en que se desenvuelve su psicología.

Comienza ahora a entrar en tema. Sin solución de continuidad nos hizo saber que eran los Estados Unidos de Norte América el país donde el hombre explotaba, menos a su compañero, como fuente de confort. Explicó en seguida la razón de este proceder.

Se refirió a la psicología religiosa-puritana del primitivo poblador de Norte América. Habló de la relación armónica entre el hombre y el mundo que lo rodea. Nos describió el proceso del primitivo conquistador norteamericano. Afirmó que realizó su labor como si permaneciera solo. Nos dijo de su fatiga.

Explicó cómo este sentimiento engendraba el del deseo del confort. De la comodidad, para después de la lucha despiadada frente a la naturaleza y frente al otro hombre, al indio, más débil. Nos caracterizó al yanqui primitivo como hombre de poder. O lo que es lo mismo, de garra y pico.

Describió la búsqueda del confort por este tipo humano. Aquí nos parece que especializó demasiado. Nos es el fenómeno que describió en este aspecto de norteamericano. Creemos que sea general, universal. Más agudizado, claro, en los EE. UU. de N. A. Pero capaz de repetirse en Australia o en Checoeslovaquia si se dan los mismos factores económicos. Capaz de reproducirse con las variantes naturales en Bolivia o en Chile.

Un católico atribuiría esto a la falta de conformidad espiritual. Un materialista al deseo de poder. W. F. se mantuvo en el punto medio. Habló del proceso vicioso del hombre yanqui frente a las crecientes comodidades.

Se refirió en seguida a ese mismo proceso en la mente del yanqui. Nos dijo cómo para éste, cultura era únicamente sinónimo de mayor fuente de beneficios materiales.

Naturalmente que no podemos seguir al expositor, en estas notas tomadas al correr del lápiz, en todo su pensamiento. Tendrá que haber en esta reseña, lapsus mentis, y lapsus maquinae. Es natural. La exposición de W. F. es más bien para ser leída que para ser escuchada. Y desde luego, estancos, como cualquier mortal, expuestos, inclusive, a la no comprensión del pensamiento del conferenciante.

Habla ahora del automovilismo. A juicio del repórter, W. F. repite la conocida boutade de Keyserling, al dar como tipo de nuestra civilización al chofer. Claro que de manera distinta. Se refiere al deseo que hay en la mayor parte de los hombres modernos de poseer un automóvil. Explica cómo se traduce ese proceso en las familias norteamericanas de hoy. Nos dice cómo—a juicio del disertante—ese ímpetu, ese anhelo de velocidad, significa, a fin de cuentas, una menor, más diminuída vida interior.

Describe a los millones de familias de los Estados Unidos cuya única aspiración los domingos es salir en el automóvil y recorrer mayor número de millas que el vecino. Nos refiere cómo muchos ciudadanos de su patria se privan de lo más indispensable para comprar una máquina. Dice que los responsables son los fabricantes de automóviles y los editores de los periódicos y revistas ilustradas que anuncian esos productos y fomentan en las mentes medias el deseo de adquirirlos.

Habla ahora de la velocidad. Dice que ésta determina una pausa en el proceso instintivo, del hombre. Velocidad, fuga del pensamiento, sintetiza. Pérdida de conciencia, corrobora.

Pasa ahora a estudiar a la mujer norteamericana. Su proceso explicativo del tipo de mujer anterior al que conocemos los hombres de la actual generación, es sorprendente y acucioso. Nada se le escapa. Se refiere a la ideología de los pioneers. A la de las compañeras de éstos. Al puritanismo. A la reacción que produce en la mujer de antes. Se refiere a la vida incompletamente vivida por la norteamericana de antaño. Se refiere a la guerra intersexual, etc.

Y llega a la **flapper**. Aquí alcanza W. F. el máximum de su intensidad como conferenciante. En vano intentaríamos copiar o transcribir las imágenes con que nos presenta Frank a ese novísimo tipo de mujer. Hace su elogio más razonado. Casi diríamos que Frank, en esta parte de su disertación, nos ofreció la exaltación mística de la **flapper... La niña de diez y seis años que expulsa sus medias, por debajo de las rodillas... y que es honrada, esencialmente honrada.** Honrada en un sentido pristino.

Nos habló del carácter neoprimitivista de la mujer que llegaba. De sus caracteres físicos. De sus rasgos morales. De la gran revolución que había experimentado el tipo. **Duro como un castillo, ligera como el fósforo...** si no copiamos mal.

Nos dijo, tal como si hubiese recibido la confesión entera de las **flappers**, cuál era el ideal de éstas. Horror al despotismo masculino. Aspiración a la igualdad eterna y futura. Para eso, en los días que corren está poniendo, por todos los medios a su alcance, al hombre a prueba. Fijó como carácter esencial de la mujer norteamericana de hoy, que era **destructoramente honrada.**

Y terminó su sugestiva lectura diciéndonos que el hombre de los Estados Unidos era quien debía apresurarse a rograr alcanzar el nivel moral e intelectual de la mujer yanqui.

Tal como anunciamos, ayer se celebró la comida homenaje que la revista **1929** ofreció a Waldo Frank, en el Automóvil Club de Cuba. Asistió a ese cordialísimo acto un repórter de este periódico, atentamente invitado.

He aquí la lista de las personas que asistieron a esa manifestación de confraternidad panamericana: doctor Jorge Mañach; doctor Juan Marinello; doctor Francisco Ichaso; doctor José María Chacón y Calvo; señor Jesús Masdeu; señor Eugenio Florit; señor Silvio Callejo; señor Luis A. López Méndez; señor Antonio Gattorno; señor Jaime Valls; señor L. Cardoza y Aragón; señor José Simón Corral; señor José López Rodríguez; señor Rafael Suárez Solís; doctor Luis A. Baralt; señor Valdés Rodríguez y algunos otros que sentimos no recordar.

EL RARO CASO DE CONNIE FRANKLIN

Fué puesto en manos del Jurado ayer por la noche

VARIAS DECLARACIONES

El supuesto Connie Franklin oyó el relato de "su muerte"

CASA DE LOS TRIBUNALES DE MOUNTAIN VIEW, (Estado de Arkansas), Dic. 18. (AP). — El Juez M. S. Bone informó hoy al jurado que ha de juzgar a los presuntos asesinos de Connie Franklin, que en el caso de que haya dudas sobre la identidad del individuo presentado como la víctima, para demostrar que no hubo tal crimen, deben dar a los acusados el beneficio de esa duda, y absolverlos.

El Jurado puede también fallar que los acusados son culpables de un asesinato en primer o segurdo grado. La pena para el primero de estos delitos es la de cadena perpetua o muerte en la silla eléctrica, y la del segundo, presidio por un período oscilante entre cinco y veintiún años.

El fiscal Thompson comenzó su alegato a las siete y diez de la noche de hoy y como el juez le concedió a cada parte hora y media para presentar su informe definitivo, se espera que el caso sea puesto en manos del Jurado esta misma noche.

Un hombre que dice ser Connie Franklin, el individuo que, según los acusadores, fué mutilado y quemado vivo, estuvo hoy dos horas sentado entre los testigos, mientras el fiscal que mantiene la acusación por su "asesinato" desmenuzaba su afirmación de que "solo estuvo atontado la noche en que otros aseguran que lo mataron". Después de que Mr. Thompson presentó numerosos testigos para probar que el individuo en cuestión estaba "fingiendo ser quien no era" (Connie Franklin), la defensa declaró terminado el caso en lo concerniente a ella.

El presunto Connie Franklin dice que la noche en que ocurrieron los hechos y después de haberse caído de un caballo, por estar beodo, abandonó el distrito de Mountain View, yéndose a trabajar a otros de Arkansas, de los que volvió hace tres semanas cuando supo que cinco hombres estaban encarcelados bajo la acusación de "haberle dado muerte".

FUE HUNDIDO EL 'FORT VICTORIA'

A la entrada de N. Y. lo pasó por ojo el vapor "Alconquin"

SALVADO EL PASAJE

No hubo desgracias personales. La niebla, causa del accidente

NUEVA YORK, Diciembre 18. (A. P.)—Pasado por ojo a la entrada del puerto de Nueva York, envuento en densa niebla, por otro buque de gran porte, el trasatlántico Fort Victoria de la línea Furness, se hundió esta noche allí, aunque no tan rápidamente que no se pudiera salvar a sus tripulantes y pasajeros.

El Fort Victoria se hacía a la mar cuando lo embistió por una banda el vapor Algonquin, que se dirigía hacia Galveston, vía Miami, con 189 pasajeros. El Fort Victoria llevaba 280. Inmediatamente varios barcos acudieron en auxilio del trasatlántico que se hundía y el que sin pérdida de tiempo lanzó al espacio sus SOS de socorro. La colisión ocurrió a no mucha distancia del faro de Ambrone.

Todos los pasajeros fueron trasbordados al remolcador de los prácticos y a otras embarcaciones, siguiéndoles los tripulantes, menos el capitán y seis hombres, que permanecieron a bordo del barco hasta el último momento.

Durante varias horas se sucedieron, angustiosamente, una serie de aerogramas informando de las condiciones en que estaba el Fort Victoria, que escoraba mucho. A las nueve de la noche la estación inalámbrica del servicio de guardacostas interceptó un mensaje del capitán A. R. Francis, quien ya estaba en el remolcador Columbine, diciendo que el buque se había hundido a las siete y media, sin que pereciera nadie, siendo conducidos a esa hora todos los pasajeros al espigón 95, de Nueva York.

Antes que el barco desapareciese bajo las aguas, las embarcaciones que salvaron el pasaje iniciaron su tortuoso viaje, en la niebla, para regresar a tierra. El primer contingente, formado por 144 personas, fué desembarcado en Staten Island por el remolcador Sandy Hook, de los prácticos.

El Algonquin, que pertenece a la líneae de Clyde, fondeó en el canal de Ambrose, con todos sus tripulantes y pasajeros a bordo. Se informa que el vapor tiene averías pero que no está en peligro. La niebla es tan densa, que probablemente el Algonquin tendrá que permanecer donde está toda la noche.

No se sabe ciertamente lo que ocurrió. Las noticias son contradictorias. La colisión fué a las cuatro y media de la tarde recibiendo el Fort Victoria la roda del Algonquin en la banda de babor, por el mismo centro del buque.

El Algonquin resultó con un gran boquete en la proa, pero sobre la línea de flotación.

EN UN TEATRO

Al sufrir una caída en el Teatro Trianón, se ocasionó lesiones de carácter menos grave, Isabel Fernández Pérez, de ochenta y dos años de edad, viuda y con domicilio en Wilson número 120; de las que fué asistida en el Hospital Mercedes.

JOSE VASCONCELOS ANUNCIA UNA FORMIDABLE REBELION EN MEXICO

Dice que después de las Pascuas se pondrá al frente del movimiento armado. "Será prácticamente sin sangre"

HABRA CIEN REVOLUCIONARIOS "PARA CADA FUSIL"

Ha sido sobreseída la causa contra Duke Carver, acusado en unión de Elías Calles, en causa por secuestro y asesinato

EL PASO, Texas. Dic. 18 AP.—José Vasconcelos candidato presidencial mexicano derrotado, declaró hoy que, en estos momentos, ha comenzado una revolución en la república mexicana, con el fin de llevarlo a la Presidencia de la nación, agregando que se propone regresar a México despues de las Pascuas, para ponerse personalmente al frente del movimiento armado.

El jefe mexicano que se expatrió despues de las elecciones del mes pasado dijo que la revolución "será prácticamente sin sangre" porque habrá cien rebeldes "para cada fusil".

"Centenares de mis partidarios han iniciado una revolución armada —dijo Vasconcelos— y sostienen encuentros con las fuerzas federales en todo México. Solamente los generales que han formado una liga con el gobierno corrupto y tiránico de Calles, permanecerán leales a su jefe cuando demos el golpe. Los oficiales y soldados se unirán a nosotros sin vacilación".

Vasconcelos dijo que pronto tendrá abundante parque de armas y municiones.

"Se están comprando ahora para nosotros, por el general Joaquin Amaro, secretario de la Guerra" y agregó riendo:

"No, yo no quiero decir que Amaro esté comprando municiones directamente para nosotros; sino que las compras que hace estarán en nuestro poder poco después que yo vuelva a México. Mis partidarios lo verán".

Vasconcelos vino a esta ciudad desde San Antonio y en Tucson esperará a su dos hijos José, de 19 años y Carmen de 16, que estudian en la Universidad de California. Pasarán los días de Pascua con la familia en Los Angeles.

LA CAUSA DUKE CARVER

LAREDO, Texas, Dic. 18. AP. En vista de la inutilidad de sus esfuerzos para arrestar y hacer comparecer ante el Gran Jurado al expresidente Elías Calles de México reclamado en dos delitos de homicidio cometidos en esta ciudad, el año 1922 el fiscal de distrito John A. Valls, ha sobreseído la causa contra el otro acusado Duke Carver, policía de San Antonio.

El fiscal Valls declaró al sobreseer lo causa contra Carver, que en vista de que el Departamento de Estado había impedido al arresto de Elías Calles cuando pasó por Laredo hace días, no tiene el propósito de perseguir "a los ciudadanos norteamericanos que aparezcan acusados con Elías Calles y que no han podido obtener la inmunidad diplomática de su gobierno".

"La ciudadanía norteamericana jamás será un inconveniente en mis distrito", dijo Valls.

Carver fué acusado de participar en el secuestro y asesinato del general Lucio Blanco, cuyo cadáver maniatado al de otro oficial del ejército mexicano fué encontrado en el Río Grande en 1922. Valls ha asegurado que Elías Calles y el difunto Alvaro Obregón fueron los autores por inducción del asesinato.

Las Defunciones Ocurridas Ayer en la Habana

HASTA LAS 4 P. M.

Pedro Acosta Begueri, raza negra, 21 días, Hospital Las Animas, fiebre tifoidea.

Agustín Jarro, raza blanca, 64 años, Reforma 20, osteo-sarcoma.

José de San Pedro, raza blanca, 69 años, Hospital Calixto García, tuberculosis pulmonar.

José Rodríguez Menéndez, raza blanca, 45 años, Hospital Calixto García, nefritis crónica.

José Valladares, raza blanca, 60 años, Hospital Calixto García, nefritis crónica.

Rafael Ibaye, raza blanca, 49 años, Hospital Calixto García, úlcera del estómago.

Fabio Frías, raza mestiza, 42 años, Hospital Calixto García, cirrosis alcohólica del hígado.

Constantino Menéndez, raza blanca, calle 8 sin número, miocarditis crónica.

Dámaso Cuesta y del Valle, raza negra, 45 años, Tercer C. de Socorro, apoplejía pulmonar.

José Suárez Fernández, raza blanca, 10 años, Hospital Municipal, traumatismo por aplastamiento.

Miguel Cueto Suárez, raza blanca, 45 años, Cerro 659, anemia perniciosa.

Rosa Pipián Chauvet, raza blanca, 74 años, Amistad 66, arterio esclerosis.

Víctor Biscay, raza blanca, 53 años, Finlay sin número, bronquitis crónica.

Servando Amaro, raza blanca, 41 años, Quinta La Purísima de la A. de Dependientes, tuberculosis pulmonar.

Blanco Opizo y Estrada, raza blanca, 47 años, Príncipe 4, cardio esclerosis.

Angel Francisco A. Madrigal, raza blanca, 52 años, Habana 26, enfisema pulmonar.

Manuel Cervantes Peña, raza blanca, 30 años, La Benéfica, tuberculosis pulmonar.

Julia Luisa Betancourt, raza negra, 20 años, Asila S. Marta, arterio esclerosis.

DESORDENES EN NIGERIA, AFRICA

Dieciocho mujeres fueron víctimas de los disparos

COMBATEN LAS TROPAS

Fué difícil aquietar a los indígenas, dice el Dr. Shiels

LONDRES, Diciembre 18. (AP.)—Diez y ocho mujeres fueron víctimas de los disparos de la policía y de las tropas británicas en el suroeste de Nigeria, colonia británica del Africa Occidental, durante los desórdenes que se registraron el 12 del corriente.

El doctor D. Shiels, sub-Secretario de Estado para las Colonias, declaró hoy en la Cámara de los Comunes que las autoridades británicas habían tropezado con dificultades para aquietar a los indígenas en la sección sudeste de ese territorio. Hubo un choque entre los indígenas y las tropas, durante el cual los primeros tuvieron diez y ocho bajas, ignorando cuantas fueran fatales.

LA DELEGACION NAVAL JAPONESA

Celebrará hoy su última conferencia en los E. U.

SEGUIRA HACIA LONDRES

Los delegados visitaron la tumba de J. Washington

WASHINBTON, Dic. 18. — (AP)—La delegación naval japonesa que representará al Gobierno de Tokio en Londres, se disponía esta noche a terminar sus conversaciones con los funcionarios norteamericanos y seguir viaje a la capital británica.

La segunda y última conferencia entre los delegados y funcionarios norteamericanos se celebrará mañana a las diez a. m., en el departamento de Estado, porticipando en la misma el exprimer ministro Reijiro Wakausuki, primer delegado; el almirante Takeshi Takarabe, delegado; Hiroshi Saito, secretario de la delegación e intérprete de las conversaciones en Washington; el secretario Stimson; William R. Castle, Embajador del Japón, y el Embajador Dwight W. Morrow y el senador David A. Reed.

Se tiene entendido que la delegación japonesa está muy complacida de los progresos que se hicieron en la primera conferencia con el mismo grupo de funcionarios norteamericanos, celebrada ayer en la residencia del Secretario Stimson. A causa del extremado frío de hoy, el Secretario permaneció recluído hoy en su residencia y por ese motivo no pudo celebrarse ninguna conferencia.

Los visitantes dedicaron el día a descansar y estuvieron en la tumba de Jorge Washington en Mount Vernon y del Soldado Desconocido en el Cementerio nacional de Arlington.

EL CONSULADO DE CUBA EN ATLANTA

Se hacen gestiones para que no sea suprimido por ahora

ATLANTA, Estado de Georgia, diciembre 18. (AP.)—T. R. Gress, sub-Secretario de Justicia del Estado de Georgia, fué designado hoy por el Club de Comercio Extranjero de Atlanta, para que haga representaciones al Gobierno de Cuba, con la finalidad de que no suprima su Consulado en esta ciudad, lo cual, según informes, se estudia actualmente por la Cancillería cubana.

Mr. Gress que irá a la Habana el 26 del corriente diciembre, en viaje de negocios, hará una visita al Presidente Machado para exponerle el deseo del Club de Atlanta.

Se nombró también a Mr. Gress presidente de la comisión que organizará un programa de radio para aceptar la bandera cubana donada al Club por el ex-Cónsul de Cuba, doctor Guerra. Este y otros cubanos distinguidos serán notificados del programa y de la fecha en que se hará la trasmisión, por la estación WSB, de Atlanta.

59 VICTIMAS EN UNA EXPLOSION

Fueron extraídos los cuerpos completamente destrozados

CONTINUA LA BUSQUEDA

Solamente han sobrevivido, del total, cinco mineros

MC ALESTER, (Estado de Oklahoma), Dic. 18. (AP). — Los cadáveres de 59 mineros víctimas de la tremenda explosión ocurrida el martes en una mina de carbón de este distrito, estaban hoy en el improvisado necrocomio de la población. Algunos de los cuerpos están destrozados por la explosión, y otros revelan que los gases deletéreos y venenosos desarrollados por la combustión hicieron estragos en el grupo de obreros enterrados vivos en las galerías bajas. Hoy continuaron trabajando algún tiempo las cuadrillas de salvamento, en busca de dos cadáveres más que se suponía entre los escombros. Más tarde, al anunciar Hugh Rice, propietario de la mina, que no faltaba ningún hombre, fueron suspendidos todos los trabajos.

Solamente han sobrevivido cinco mineros de todos los que estaban en la mina al ocurrir la explosión, causada aparentemente por una chispa. Dos de ellos pudieron huir a tiempo, y los tres restantes fueron extraídos por una de las cuadrillas, después de haber estado encerrados en un rincón durante muchas horas.

—El interior de la mina — dijo Miller D. Hay, primer inspector minero del Estado — ofrecía un aspecto lastimoso. Había cadáveres en todas las posiciones, aunque ninguno revelaba haber recibido la muerte luchando. Todo indica que apenas sobrevivieron a la tremenda explosión que barrió toda la parte occidental de las galerías.

La mayoría de las víctimas habían sido identificadas esta noche, aunque se duda de los resultados por la confusión reinante.

CURSO DE INGLES POR RADIO QUE TRASMITE LA ESTACION C. M. W.

12ª Lección que se repite

Para trasmitir el día 21, a las 11 y media a. m. y a las 7 y media p. m.

SIGNIFICADO DE LAS PALABRAS CON EL SENTIDO QUE SE LES DA EN ESTA LECCION		TEXTO EN INGLES	TEXTO EN ESPAÑOL
En Inglés	En Español		
French	francés	I am speaking. What am I doing? You are speaking.	Yo estoy hablando. ¿Qué estoy yo haciendo? Usted está hablando.
		I am speaking English. What am I speaking? You are speaking English.	Yo estoy hablando inglés. ¿Qué estoy yo hablando? Usted está hablando inglés.
		I am not speaking French. Am I speaking French? No, you are not.	Yo no estoy hablando francés. ¿Estoy yo hablando francés? No (Vd. no está).
to listen	escuchar	You are listening. What are you doing? I am listening.	Usted está escuchando. ¿Qué está Vd. haciendo? Yo estoy escuchando.
		You are listening to me. To whom are you listening? I am listening to you.	Usted está escuchándome. ¿A quién está Vd. escuchando? Yo estoy escuchándole (a Vd.)
to give	dar	I am giving the lesson. What am I doing? You are giving the lesson.	Yo estoy dando la lección. ¿Qué estoy yo haciendo? Vd. está dando la lección.
		I am giving the lesson to you. To whom am I giving the lesson? You are giving the lesson to me.	Yo estoy dándo (le) la lección a Vd. ¿A quién estoy yo dando la lección? Usted está dándo (me) la lección a mí.
lesson	lección	You are not giving the lesson. Are you giving the lesson? No, I am not.	Usted no está dando la lección. ¿Está Vd. dando la lección? No, (yo no estoy).
to stand	estar de pie	You are not giving the lesson to me. Are you giving the lesson to me? No, I am not.	Usted no está dando (me) la lección a mí. ¿Está Vd. dándo (me) la lección a mí? No (yo no estoy).
to sit	estar sentad	I am standing. Am I standing? Yes, you are.	Yo estoy de pie. Estoy yo de pie? Sí, Vd. está.
		I am not sitting. Am I sitting? No, you are not.	Yo no estoy sentado. ¿Estoy yo sentado? No, Vd. no está.
armchair	sillón	You are sitting. Are you sitting? Yes, I am.	Usted está sentado. ¿Está Vd. sentado? Sí, yo estoy.
		You are sitting in an armchair. Where are you sitting? I am sitting in an armchair.	Usted está sentado en un sillón. ¿Dónde está Vd. sentado? Yo estoy sentado (en un sillón).
to smoke	fumar	He is smoking a cigar. What is he doing? He is smoking a cigar.	El está fumándo (se) un tabaco. ¿Qué está él haciendo? El está fumando un tabaco.
cigar	tabaco (C) cigarro (E)	He is not smoking a cigarette. Is he smoking a cigarette? No, he is not.	El no está fumando (se) un cigarro. ¿Está él fumándo (se) un cigarro? No (él no está).
cigarette	cigarro (C) cigarrillo (E)	The young lady is not smoking. Is she smoking? No, she is not.	La señorita no está fumando. ¿Está ella fumando? No (ella no está).

NOTA.—Estas lecciones deben ser recortadas y tenerse a la mano, para irlas leyendo a medida que las trasmita Mr. Thomas Lismore, profesor del Colegio de Belén, quien tiene a su cargo el curso. Las trasmisiones se harán todos los días, excepto los domingos.

Alamac HOTEL

Broadway and 71st. Street.
NEW YORK

Conocido y recomendado por las principales familias que visitan esta Metrópoli. Ambiente refinado, atención individual, sirvientes de habla española, cocina ESPAÑOLA y AMERICANA.

Apertura sensacional del CONGO ROOF Piso 2o.
Comida, cena, baile, gran orquesta todas las noches.

Table de Hote y a la Carta

Habitaciones amplias y claras $3-50, para dos personas $6.00, por semanas $35.00. Baño y ducha privado.

Apartamentos de sala y cuarto $8-00, por semanas $52-00.

TODOS CON BAÑO Y DUCHA PRIVADO.

Apartamentos de tres y cuatro habitaciones con su sala y dos baños, a precios de verano.

Busque a nuestro representante en la estación o en el muelle. Oficinas y Salón de Lectura del "DIARIO DE LA MARINA"

Oficinas del OPEN ROAD, Agentes de Vapores.

Para reserva de habitaciones, precios, detalles y panfletos ilustrados, diríjanse al señor

Antonio Agüero
Gerente Hispano.

HOTEL ALAMAC
Cable: ALAMACOTEL

Broadway y 71st. Street.
NEW YORK.

"THE KEY TO HAVANA"

5a. Edición - 1930

La GUIA más conocida del Tourista, la más completa, la mejor editada y de mayor circulación.

COMPARELA CON OTRAS

"The Key to Havana", se reparte GRATIS en los Estados Unidos y en el mundo entero, por las Compañías de Vapores, Ferrocarriles, Compañías de Tourismo, Automóvil Clubs, Hoteles, etc.

ANUNCIESE en "THE KEY TO HAVANA" y comprobará su éxito.

La edición de 1930, completamente revisada y ampliada, contiene el plano monumental más moderno de La Habana y los planos de carreteras, de las provincias de Habana y Matanzas.

ESTA GUIA TAMBIEN SE VENDE, AL PRECIO DE $1.00, EN TODAS LAS LIBRERIAS DE LA HABANA.

Editor: **Roger Le Fébure.** *Telefono:* **U-8389**

El éxito de "THE KEY TO HAVANA" es su gran CIRCULACION.

M.E.C.D. 2016

DIARIO DE LA MARINA

FUNDADO EN 1832

Dirigido hasta 1919 por D. Nicolás Rivero y Muñiz

OFICINAS:

Habana, Prado 103. — New York, 516 Fifth Ave.

Editado por la Compañía DIARIO DE LA MARINA (S. A.) cuyo programa consiste "en la defensa de los intereses generales y permanentes de la Nación cubana, de los especiales de la colonia española establecida en la misma y de la unión y armonía entre los diversos elementos que conviven en el país.—Artículo 1o. de los Estatutos.

TELEFONOS:

Administración y Anuncios	A-5334
Dirección	A-4151
Redacción	A-0301
Quejas	M-8404
Rotograbado	M-6844
Imprenta	M-9665
Anuncios Clasificados y de	A-1014
Suscriptores	A-3333
Deportes	A-4732
Radio	M-7714

PRECIOS DE SUSCRIPCION:

HABANA		PROVINCIAS	
1 mes	$ 1.60	1 mes	$ 1.70
3 idem	" 4.80	3 idem	" 5.00
6 idem	" 9.00	6 idem	" 9.50
1 año	" 18.00	1 año	" 19.00

EXTRANJERO

1 año	" 21.00
6 meses	" 11.00
3 meses	" 6.00

CONGRESO INDUSTRIAL

LA celebración del Primer Congreso Industrial Cubano es acontecimiento que marca un destacado paso de avance en el proceso de nuestro avivamiento económico. La Asociación Nacional de Industriales, organizadora de este acto, se ha anotado un positivo triunfo, al poner en actividad las fuerzas productoras del país para concertar una acción solidaria, previo el estudio de sus peculiares problemas y de las medidas adecuadas a fin de darles una satisfactoria solución. Abarcan las deliberaciones del Congreso y las resoluciones adoptadas al respecto no las aspiraciones de un sector determinado de la vida colectiva, sino extremos que por igual afectan a toda la comunidad cubana en asuntos de tal trascendencia como los atañaderos a cimentar sobre robustas bases la estructura económica del país.

Tanto se ha repetido que el eje de nuestra vida económica finca en la producción azucarera, que entre no pocos pareció encontrar eco la premisa de que los intentos que se hicieron para diversificar la producción nacional indefectiblemente habían de culminar en derroche de dinero, tiempo y recursos. El desarrollo de nuestras actividades industriales, fuera del sector azucarero, durante las últimas tres décadas, da un mentís elocuente a esa falsa premisa. Con un sistema arancelario exprofeso establecido para favorecer determinadas importaciones, gravando con tal objeto en más de un caso las materias primas con derechos iguales o superiores a los impuestos a los artículos manufacturados, se han fomentado y prosperan industrias como la fabricación de cerveza, perfumería, zapatería, fundiciones de hierro y bronce, jabonería, cordelería, sombrerería, confitería, pastas alimenticias, etc., etc. Habida cuenta de que los productos de la industria norteamericana, algunos de ellos idénticos o similares a los encomendados, entran con una bonificación arancelaria desde el veinte al cuarenta por ciento, merced al Tratado de Reciprocidad vigente entre los Estados Unidos y Cuba, el desarrollo de esas industrias y la persistencia de su funcionamiento en competencia con las formidables industrias de la gran república, es, más que indicio, plena afirmación de pujante vitalidad.

Existe un hecho de indubitable certeza que abre amplias perspectivas a la diversificación de nuestras actividades productoras, y es la enorme potencialidad económica del país cubano. Constituimos un país pequeño con respecto a su extensión territorial y de no exuberante densidad de población, y al mismo tiempo somos un gran país productor y consumidor. Nuestro comercio exterior, en estos malos tiempos, llega alrededor de medio millar de millones de pesos, de los que más de la mitad corresponden a las exportaciones y el resto a las importaciones. Pero existen, también, detalles que merecen ser subrayados. Con azúcar caro o barato, mientras nuestra única gran industria, nuestras empresas de transportes y nuestras grandes instituciones de crédito estén en manos de corporaciones integradas por capitalistas no residentes en el país, económicamente Cuba no pasará de ser una factoría colonial. En contraste, con el fomento y desarrollo de industrias en manos de cubanos o de personas o entidades arraigadas en el país y a nosotros vinculados por afectos o intereses, se afirman y robustecen con sentido económico los rasgos distintos de la nacionalidad cubana.

En este sentido, los organizadores del Congreso Industrial labran en campo abonado. La preocupación económica priva actualmente entre nosotros desde las altas esferas gubernamentales hasta los más modestos sectores sociales. El Gobierno, con el ensayo de proteccionismo arancelario, la organización de la enseñanza técnica industrial y la intensa campaña de divulgación científica aplicable a las actividades agropecuarias, está dando impulsos a este avivamiento solidario. Además de las oportunidades que para el incremento de nuestras industrias brinda la capacidad receptora del mercado interior, el detalle de que en el pasado año el valor de las exportaciones cubanas, exceptuados el azúcar y el tabaco, llegó a la suma de $30.942,637, ofrece perspectivas de expansión para otras actividades ajenas a nuetsras dos grandes industrias tradicionales. Merecen, por lo mismo, un cuidadoso estudio las conclusiones aprobadas por el Primer Congreso Industrial Cubano, ya que al enfocar en ellas los principales aspectos de nuestros problemas económicos se fijan normas susceptibles de prosperidad y bienestar con nuestros propios recursos y para nuestro provecho colectivo.

PROBLEMA HAITIANO

Por ANTONIO ESCOBAR

EL Presidente Hoover, al proponer al Congreso en su Mensaje del día 3—proposición reiterada en el del día 7—el envío a Haití de una Comisión que informe acerca del problema político de aquella república ha proclamado la incapacidad de los jefes de la ocupación americana que debían tener bien informado al gobierno de Washington; y algo también la apatía de este, que hubiera debido exigir frecuentes y detallados informes.

Hace algunos años se envió allí una Comisión de Senadores, no a propuesta del Presidente de la República, sino por iniciativa de la Alta Cámara. El programa de la Comisión—que despachó en unos cuantos días y solo estuvo dos en la capital—era informar sobre la matanza de 3,500 haitianos, atribuída a la Infantería de Marina. La Comisión no puso en su cuenta más que 1,500 difuntos; y agregó que si bien habían ocurrido incidentes lamentables **regre Hable** la conducta de los ocupantes desde el general hasta el soldado raso merecía aplauso. Y se embarcó para los Estados Unidos con tanta prisa que se quedaron sin declarar numerosos testigos haitianos, a quienes dirigía un joven y noble abogado americano.

La Comisión, propuesta por Mr. Hoover, ¿no será tan fútil como aquella de los 1,500 interfectos? El Presidente indica que entre los comisionados, que serán nombrados por él, convendrá incluir Senadores y Representantes. Y la Asociación de Política Extranjera, que suele publicar trabajos excelentes, dice en uno sobre los asuntos de Haití, que debe formar parte de la Comisión un americano de color. Sin duda; así habrá alguien que se interese por los dos millones y cuarto de "coloreados" que pueblan aquella república desventurada.

Y aquí diré que una de las causas que han agravado allí la antipatía hacia la ocupación americana ha sido el haber ésta comenzado bajo la Presidencia de Wilson, cuando estaban en el gobierno los demócratas, que son en el Sur, enemigos de la gente etiópica. Algunos de los altos empleados de la ocupación eran demócratas sudistas—uno de ellos el ex-Colector de una aduana de Luisiana—que llevaron allí su racismo y prodigaron las ofensas a los haitianos, así como a los de la clase instruída y a la masa ignorante.

El Presidente declara en su segundo Mensaje que urge "la determinación de la política" que ha de seguirse en Haití en el inmediato futuro. Una muy razonable, liberal y honrada, ha recomendado el Dr. A. C. Millspaugh, ex-Consejero Financiero de la Ocupación, a quien he citado en un reciente artículo. Esa política consiste en preparar al pueblo haitiano para el ejercicio de sus derechos, darle la educación política, que ahora no tiene allí más que una minoría exigua. Nada ha hecho en ese sentido la Ocupación, que comenzó en Julio del año 15 y hubiera podido hacer mucho en estos catorce años, sin desatender la Hacienda, la higiene y las vías de comunicación, ramos en los cuales ha introducido mejoras considerables y dignas de aplauso; como lo es también la creación de una gendarmería excelente, con oficialidad en parte americana y en parte indígena.

La Asociación de Política Extranjera, en el trabajo ya mencionado, dice que los Estados Unidos mantienen en Haití un sistema de gobierno menos democrático que el que han adoptado en las dependencias americanas de Filipinas y Puerto Rico, donde existe "legislación indígena" desde hace años; esto es, donde legislan organismos elegidos por el pueblo. En Haití se ha suprimido el Congreso y legisla un Consejo de Estado, nombrado por el Presidente, el cual está controlado "por el Jefe de la Ocupación, que es un general de Infantería de Marina.

Si sigue este régimen hasta que cese la Ocupación, los haitianos tendrán menos educación política que antes de la invasión americana, porque habrán olvidado lo que tenían entonces y no habrán adquirido otra. Para que la adquiriesen sería necesario modificar sin pérdida de tiempo el régimen actual y aprovechar mucho los siete años que hay hasta el 36, que será cuando, con arreglo al tratado, cesará la Ocupación. Por desgracia, de todas las educaciones la más lenta es la política. Se hace más pronto un astrónomo, un cirujano o un bailarín que un ciudadano. "La libertad es un hábito", ha dicho hace poco Mr. Lloyd George, el astuto político británico.

¿Qué modificaciones convendría hacer en el régimen presente con el fin de poner a los haitianos en condiciones de gobernarse de una manera satisfactoria cuando cesase la Ocupación? Hay quienes, según el estudio de la Asociación de Política Extranjera, recomiendan este programa:

1o.—Quitarle la Jefatura de la Ocupación al general que hoy la tiene y dársela a un hombre civil de experiencia política.

2o.—Conceder mayor libertad de acción a los miembros del gabinete haitiano.

3o.—Suprimir el Consejo de Estado.

4o.—Convocar una Asamblea Legislativa elegida por el pueblo.

Hecho todo esto y cuando se viese que este régimen funcionaba con regularidad, se procedería a retirar la Infantería de Marina. En este plan no se menciona al Presidente de la República, Mr. Luis Borno, que debe cesar el año 31. Podemos suponer que entonces la Asamblea elegiría otro o que se encargaría de la Presidencia el Jefe de la Ocupación hasta que terminase ésta; mejor dicho, no habría Presidente, sino un Gobernador que sería ese Jefe.

Es este un plan razonable y liberal; no tiene más que un pero; y es que, como va dicho, siete años no bastan para darle el "hábito de la libertad" a un pueblo que no la ha conocido y en que solo una pequeña fracción tiene capacidad política. Por donde se llega a esa conclusión paradójica: la de que para evitar que la Ocupación americana, tan detestada por los haitianos, se resuelva en un fiasco, habrá que prolongar esa ocupación bastantes años más. No se pierda de vista que los americanos han dotado de educación política al pueblo filipino porque llevan 30 años (desde el 99) en el Archipiélago; y, cuanto a Puerto Rico, adonde fueron también en 1899, allí encontraron un pueblo que tenía libertades políticas y enviaba Diputados a las Cortes españolas desde 29 años antes—1870—y llevaba un año de gobierno autonómico.

Si por no haberse el ciudadano haitiano habituado a hacer uso juicioso de su propia libertad y a respetar la ajena, a la retirada de la Infantería de Marina, sucede un período en que la dictadura y el desorden se combinen en la proporción de dos a tres, pronto se comenzará a tomar apuntes en Washington para otra Ocupación, que sería esta vez pedida por los intereses americanos creados en Haití desde el año quince.

Estos son considerables; en lo financiero porque un Banco de Nueva York **controla** el Nacional de Haití, del cual ha eliminado al capitalismo francés; y en lo económico porque, derogado por los ocupantes el artículo de la Constitución haitiana que prohibía a los extranjeros poseer bienes raíces, el capitalismo americano ha comprado mucha tierra.

Nueva York, Diciembre.

LORD BALFOUR Y PALESTINA

Por TIBURCIO CASTAÑEDA

HABIAMOS creído todos que después de la conquista de Arabia y por tanto de Jerusalén por el General Allenby, que fué precedida en ella por el Coronel Lawrence en los días de la Gran Guerra, el que impuso en Inglaterra, que fué la conquistadora, la solución de crear en Palestina un hogar para los judíos, no fué otro que Lord Balfour, a la sazón Primer Ministro de la Gran Bretaña, diciendo "que Palestina sería la casa, el hogar de los judíos"; y como consecuencia de esa solución desde 1918, todos hemos creído que como Inglaterra era la conquistadora, esa solución de Balfour era la que perduraría.

Pero aunque en los hechos más recientes cabe el cometer errores, ha sido preciso que vuelvan los historiadores a ese año de 1918 para restablecer la verdad histórica sobre el destino que Inglaterra, la nación conquistadora, quiso dar a Palestina y que después se ha torcido o enmascarado.

El día 3 del mes de Diciembre corriente, ese conquistador de Arabia, Coronel Thomas C. Lawrence, o como se le llama en Jerusalén, "Lawrence de Arabia", tomó parte en la indagación o encuesta—prefiero usar la primera de estas palabras, indagación, que es española, que la de encuesta, que es un galicismo que viene de la palabra francesa **enquete**, (averiguación)—que se está celebrando en Jerusalén sobre los sucesos sangrientos de fines de Agosto último.

El Gran Muftí o jefe de los árabes, presentó como prueba de que Lord Balfour quiso adjudicar a los árabes y no a los judíos la Palestina, una carta de Lord Balfour al Rey Hussein, de esa fecha de 1918, dándole las gracias como jefe de los árabes, por el auxilio que habían prestado a los Aliados, asegurándole que las promesas de independencia serían cumplidas, tal como se hicieron al Coronel Lawrence.

Y el gran Muftí árabe atribuye los hechos de violencia de Agosto último a la falta de cumplimiento por parte de Inglaterra y de Lord Balfour, de las solemnes promesas hechas.

Ahora, después del olvido de esa promesa de Lord Balfour, tiene explicación la hostilidad de los árabes contra éste, que lo persiguieron en 1921, cuando el viaje de Lord Balfour a Jerusalén, con intención de matarlo, hasta el punto que la Guardia inglesa de caballería tuvo que rodear el automóvil en que iba y llevarlo así protegido por las armas hasta el puerto de Jaffa, en que embarcó para la Isla de Malta y después para Inglaterra.

Ahora nos explicamos todos, la violenta actitud de los árabes, porque el Coronel Lawrence, fué el que instruyó y guió a éstos en toda la Península Arábiga para vencer a los turcos, que durante varios siglos habían impuesto a los árabes, su mando; y cuando éstos abrigaban la esperanza de que se les entregase Jerusalén y Palestina, vieron, no solo que se desvanecía esa promesa que era premio de la conquista del Coronel Lawrence con sus soldados árabes, sino que se entregaba todo el territorio de Jerusalén y Palestina a los judíos.

Bajo el punto de vista católico, nosotros no podemos casi decidirnos a dar opinión, pero los que crucificaron a Nuestro Señor Jesucristo, no fueron árabes, sino judíos que se perpetuaron con sus reyes en la Judea, hoy Palestina, y con los que combatieron durante largos siglos los Caballeros Cruzados, que desde Galicia y su Iglesia Compostelana de Santiago emprendían fatigosas y sangrientas expediciones para rescatar el Sepulcro del Salvador del poder de los judíos.

En la actual cuestión sangrienta entre árabes y judíos que se ventila ante los Tribunales ingleses en Jerusalén, las demás Naciones no han tomado parte.

El llamado Protocolo de los Ancianos de Sion (Zion dicen los Semitas) en que tanta fe tienen los judíos, es también respetado por los árabes, hasta el punto de que el Gran Muftí, jefe de los árabes, el día 3 del corriente dijo que él creía firmemente en ese Protocolo de los Ancianos.

Y ahora resulta, según el "Times" de Londres, que ese Protocolo, al decir de Sir Boyd Merriman es un documento falso, apócrifo, hasta el punto que el Gobierno actual de Palestina, inglés, ha prohibido su circulación. Y el propio Mufti no sabía que el Gobierno inglés había prohibido que se repartiese.

Ese mismo Mufti, árabe, aseguró que los judíos no tienen derecho de estar en el Muro de los Suspiros, sino solo de visitarlo, el cual permiso se les concedió hace ya 90 años; de modo, dicen los árabes, que si los judíos pueden visitarlo en silencio es evidente que no pueden lanzar lamentos cerca de ese muro.

Creen también los árabes que Burah, el caballo de Mahoma, fué enterrado al pie del Muro de los Suspiros, según se dice en el Korán, tal como lo asegura el actual Mufti de Jerusalén, puesto que al describir como sagrado el Muro de los Suspiros, debe entenderse que también lo es el suelo donde está enterrado ese caballo histórico.

Para cohonestar más la carencia de derecho de los judíos de permanecer cerca del Muro de los Suspiros, dice el actual Mufti que el Gobierno inglés ha indicado a árabes y judíos que presenten documentos probatorios de los respectivos derechos al Muro de los Suspiros, no habiendo hasta ahora los judíos exhibido ninguno.

Ese Gran Mufti manifestó que su nombramiento como jefe del Consejo Supremo de los árabes, era de por vida, por más de que en él había árabes de Jerusalén, pudiendo decirse que existne discusiones sobre ese punto.

El Mufti asegura que el Gobierno inglés es protector de los judíos y no les importa un bledo lo que digan los árabes, ni siquiera cuando aseguran que el propósito de los judíos es apoderarse no solo del Muro de los Suspiros, sino principalmente de la Mezquita de que forma parte, puesto que los judíos aseguran que ellos sin ese templo—la Mezquita—, son como un cuerpo sin alma.

Afirmó el Mufti que en el Congreso de Zurich, los discursos pronunciados y especialmente los de Harry Sacher y Stephen Wine aumentaron la ansiedad de los árabes el que los judíos dijeron que la posesión del Muro de los Suspiros era para ellos necesaria.

Manifestó por último el Mufti que los judíos querían influir en el actual Gobierno Laborista de Inglaterra, para cambiar la noción histórica del Muro de los Suspiros en su favor.

Negó por último el Mufti que él hubiese incitado a los árabes contra los judíos, en los sucesos de Agosto último; y es más que el Gobierno inglés le había dado las gracias por haber encalmado las rivalidades entre árabes y judíos en los cuatro últimos meses.

De lo cual deducimos, como decimos en español, que la pelota sigue en el tejado, o lo que es lo mismo, que no ha terminado la malquerencia entre judíos y árabes.

EL FRACASO DEL PACTO KELLOGG

Por NEMESIO GARCIA NARANJO

EL Secretario de Estado norteamericano Mr. Stimson está satisfecho del Pacto Kellogg, pues cree que ha servido para evitar la guerra ruso-china. La cosa tiene la mar de gracia porque aunque se diga que no ha habido guerra en el extremo oriente, se han registrado batallas, bombardeos invasiones, etc etc. Si a esto se le llama paz, hay que pedirle a Mr. Kellogg que confeccione otro pacto, no para condenar los horrores de la guerra, sino para que proteja a los paises contra las bendiciones de la fraternidad universal.

El gobierno nacionalista de China, en un anhelo santo de sacudirse extrañas tutelas, canceló el acuerdo internacional de 1925, que dejaba en poder de los rusos el ferrocarril de Manchuria. El gobierno de la República soviética no estuvo conforme con aquella cancelación, y decidió valerse de la fuerza armada para sostener su privilegiada posición. China anhelaba libertarse de un estado de cosas que la tienen a merced del extranjero; esa es la aspiración de todos los pueblos débiles. Rusia quiere sostener dicho estado de cosas que le da fuerza en el extremo oriente; esa es la tesis de todos los poderosos. Si mañana se rebelara la India en nombre de la libertad, Inglaterra la acusaría de alterar la paz. Las grandes potencias son partidarias de la paz, con la condición de continuar disfrutando los privilegios y ventajas que han conseguido conquistar.

Desde julio último, han estado prácticamente en guerra Rusia y China, no obstante de que ambas naciones firmaron el pacto Kellogg y, por lo mismo, se comprometieron a no acudir a las armas, en caso de diferencias. Ha habido movilización, maniobras militares en grande escala, invasión de territorio, bombardeo de ciudades, batallas con muchos muertos y heridos; pero... el pacto de Kellogg se ha salvado porque los beligerantes no han hecho ninguna declaración de guerra. ¿No es esto grotesco?

La guerra ha terminado como terminan todas las guerras: con una nación vencedora y otra vencida. El Gobierno chino que creyó tener la fuerza necesaria para enfrentarse al ejército soviet, se vió amenazado con pronunciamientos militares, en el interior del país, y, naturalmente, en semejantes circunstancias, era imposible luchar con los invasores extranjeros. China aceptó su derrota y se sometió al "statu quo" de 1925, es decir, renunció al ferrocarril de Manchuria.

Cuando ya la guerra había terminado, esto es, cuando los beligerantes estaban negociando la paz, Mr. Stimson tuvo la ocurrencia de dirigirles una nota, en la que les recordaba que habían firmado el pacto Kellogg, y por lo mismo, no tenían el derecho de matarse. Es curioso que la Cancillería de los Estados Unidos haya esperado el fin de las hostilidades para poner a prueba le eficacia del pacto Kellogg. Seguramente el Secretario de Estado norteamericano esperaba que los beligerantes contestasen: "ya nos estamos poniendo de acuerdo", y en vista de esa respuesta, proclamar a los cuatro vientos las excelencias del tratado que se firmó en Paris, para condenar la guerra.

Pero los bolcheviques prefirieron contestar con una "patada de burro", y le dijeron a Mr. Stimson en la forma mas insolente que se pueda concebir, que no le reconocían jurisdicción para hacerles recordatorios de ninguna especie, y hasta lo acusaron de pretender entorpecer las negociaciones de paz que se estaban celebrando. Después de este incidente bochornoso, no sabe uno que admirar más entre el cinismo de los bolcheviques que pidieron firmar el pacto de la paz para violarlo, y el "toupé" de Mr. Stimson qué, después de recibir un bofetón en pleno rostro, sigue proclamando la eficacia pacificadora del pacto de Mr. Kellogg.

Los chinos, por lo contrario, recibieron la nota de Mr. Stimson con gran cordialidad, lo que se explica fácilmente si se considera que se encontraban derrotados. Siempre los vencidos saludan con júbilo a los mediadores que sugieren transacciones de paz. En cambio, los vencedores declinan la mediación que les impide sacarle jugo a la victoria. Lo único que ha quebrantado la costumbre en el caso actual, es que los bolcheviques, en vez de rechazar cortesmente el ofrecimiento, se hayan puesto a insultar a la potencia mediadora.

Por supuesto que los rusos, al decir que los Estados Unidos carecen de personalidad para decidir cuando se desobedece el pacto Kellogg, están en lo justo. Con la misma raque se estén matando gentes en el extremo Oriente, puede el Gobierno soviético admirarse de que los soldados norteamericanos estén ametrallando ciudadanos en Haytí. Cuando se condena la violencia como ineficaz, hay que renunciar a las armas, lo mismo en la Manchuria que en las Antillas.

Ya bien sé que Mr. Stimson replicará que lo que pasa en Haytí no es guerra, sino una necesaria represión de alteradores del orden. Era lo mismo que decía Inglaterra en 1776 (y lo que sigue diciendo en la actualidad) al referirse a Jorge Washington y demás soldados de la Libertad que lucharon por fundar la unión norteamericana. En cambio, todas las historias de los Estados Unidos consideran aquella insurrección como una guerra. Lo que para los dominadores es un movimiento de desorden, para los dominados es un estallido de libertad.

Por eso el pacto Kellogg, al condenar la guerra, debió haberla definido en términos concretos y precisos, como definen los códicos todos los delitos. Y debió también fijar el tribunal moral con la competencia necesaria para señalar con índice acusador a los que desobedecieran el pacto que habían firmado.

¿Qué no se necesita ser juez para decidir cuando se disparan tiros y se rompen las hostilidades? ¡Ya lo creo que se necesita y los Estados Unidos nos suministran la prueba elocuente de ello! El Presidente Woodrow Wilson ordenó el 21 de abril de 1914, al Almriante Fletcher que bombardeara el puerto de Veracruz de la República de México; enseguida dispuso que el General Federico Funston, al mando de cinco mil infantes, y protegido por los cañones de los acorazados, desembarcara y tomase posesión de aquella plaza. Y después de hacer todo ésto, el mismo Wilson declaró que aquellos actos no eran de guerra. Y tampoco le parecía ofender la soberanía de la República mexicana cuando dos años después dió orden al General Pershing para qué, al frente de veinte soldados, invadiesen el Estado de Chihuahua. Hubo entonces muertos, heridos, prisioneros, etc., etc; pero.. ¡no hubo guerra! Y el Presidente Wilson—especialista en esta clase de procedimintos— recibió años después el premio Nobel de la paz.

Pues bien, con la misma sinderesis con que el Presidente Wilson mandaba bombardear el puerto de Veracruz, y conservaba su título de apóstol de la fraternidad universal, puede ahora Stalin arrasar toda la Manchuria, y sostener que no ha sido desleal al pacto Kellogg. Y como el Secretario Stimson no puede desconocer que Wilson obró en nombre de los Estados Unidos, no me imagina la forma en que habría contestado al Gobierno bolchevique si éste, en lugar de replicar con estúpidas insolencias, le hubiera recordado la doctrina wilsosiana que permitía matar a los hombres dentro de la fraternidad y de la paz.

Cuenta Cervantes que cuando don Quijote vió que su yelmo de cartón no resistió el golpe de una espadada, lo rehizo como pudo y decidió sabiamente no volverlo a poner a prueba. Otro tanto hay que hacer con el pacto Kellogg: es de cartón, y no hay que ponerlo a prueba.

New York, 9 de Dic. 1921.

LA AVIACION CIVIL SUECA

SERVICIOS DE LA CRUZ ROJA AEREA

LA estadística del tráfico aéreo en Suecia durante la última temporada anuncia un "record" único en el mundo: todos los servicios, transporte de pasajeros, de carga ligera y de correspondencia, han aumentado en relación con la temporada anterior y en el curso de los seis años transcurridos desde su inauguración las líneas aéreas suecas han sido utilizadas por 61.200 viajeros sin que haya tenido que lamentarse el más ligero accidente. El tráfico de la línea Estocolmo-Helsingfors ha sufrido un aumento del 70 por ciento en relación con 1928 y existe el proyecto de intensificar durante la próxima temporada el tráfico de las líneas entre Suecia y los países de Europa Central en las cuales prestaran servicio aparatos de gran porte, capaces para 18 y 20 pasajeros.

La aviación civil sueca, acusa, en suma, un progreso seguro y constante. Pero al hacer referencia a las actividades de la misma sería notoriamente injusto guardar silencio sobre la meritoria y abnegada labor que las ambulancias sanitarias aéreas llevan a cabo en Suecia, gracias, en primer término, al arrojo y al espíritu de sacrificio de sus pilotos, a los cuales el pueblo ha dado el nombre parabólico de "samaritanos del aire". Uno de los peligros más crueles que en todo tiempo había amenazado a los habitantes de las remotas aldeas aisladas de Laponia ha sido el de verse atacados por una enfermedad grave y no poder llevar a cabo con la necesaria cerelidad la intervención médica o quirúrgica indispensable para alejar el peligro de muerte. Las ambulancias, aéreas de la Cruz Roja sueca y el valor temerario de los pilotos han puesto remedio a esta situación trágica y, hasta hace pocos años, irreparable. En casos agudos de apendicitis, en accidentes traumáticos con gran pérdida de sangre, en enfermedades infecciosas graves, los servicios de las ambulancias aéreas han sido para los desamparados habitantes de las estepas laponas o de los remotos parajes del norte de Jemtlandia una verdadera bendición. Y para salvar la vida de los enfermos los pilotos no vacilan en arriesgar la suya, pues a tanto equivale salir en invierno, de noche y bajo una tempestad de nieve —como con frecuencia se ven obligados a hacer—lo— para ir a aterrizar, con temperaturas de 30 y 40 grados bajo cero en regiones desprovistas por completo de aerodromos. Después de salvar la vida en condiciones dramáticos a numerosas personas el sargento Cornelius —el más famoso de los "samaritanos del aire"—fué hace poco trasladado a una estación del Suecia después de haber sido condecorado por el Rey con la medalla de oro de salvamento, con la placa de oro del Aero Club y con uno de los premios de la Fundación Carnegie.

Otro de los premios de la Fundación Carnegie para actos humanitarios ha sido ya concedido al piloto tiente Lindow, sucesor del sargento Cornelius por haber salvado la vida a una mujer en cinta que no podía dar a luz sin la intervención del cirujano. La paciente hubo de ser sujetada al aparato, pero en el curso del trayecto consiguió en sus esfuerzos inconscientes, romper las ligaduras. Para evitar una catástrofe Lindow no tuvo más recurso que sujetar con una mano a la enferma durante más de una hora mientras con la otra mano libre trataba de gobernar el aparato del mejor modo posible. En plena tempestad de nieve llegó el aparato a la ciudad, la enferma fué transportada al hospital donde al poco rato daba a luz un hermoso niño. En tan extraordinarias circunstancias es posible salvar hoy la vida de dos seres humanos".

P. R.

UN POLO INTELECTUAL DE LA AMERICA DEL SUR

ACABA de cumplir 10 años de existencia la Universidad de Concepción, (Chile), que nació en una cuna humildísima y casi en completo abandono, y, que hoy, se halla transformada en una institución merecedora del respeto y la simpatía de todo intelectual, constituyendo un timbre de orgullo para aquel país sudamericano.

Es indudable que todo pueblo necesita un polo intelectual y espiritual, que neutralice el polo material, comercial, industrial y político, a menos de resignarse a marchar lenta pero seguramente hacia el retroceso y la barbarie. En Chile, la Universidad de Concepción, ha adquirido ya el prestigio de ese foco de atracción e irradiación, pues en ella se concentra una serena y laboriosa actividad en materia de estudios superiores e investigaciones científicas, que influye en la vida misma de la ciudad dándole el ambiente severo y puritano, propio de los nobles claustros en donde se elabora la simiente de los conocimientos humanos.

La Universidad de Concepción, institución absolutamente particular, ha realizado en breve tiempo de su vida una obra intensa, que las cifras corroboran. Cuenta con una matrícula efectiva de 500 alumnos y con un personal docente de profesores y ayudantes de más de 150 individuos. Funcionan en ella las siguientes escuelas universitarias: Escuela de Medicina, en donde se cursan los 4 primeros años de estudios; cuenta con laboratorios de Física, Química, Biología, Histología, Parasitología, etc. Escuela Dental, que enseña el curso completo de esta especialidad médica. Escuela de Farmacia, instalada en un espléndido edificio dotado de todas las comodidades necesarias, laboratorios, biblioteca, anfiteatros etc. Escuela de Derecho, que ha reemplazado al curso fiscal de Leyes del Liceo de Concepción, suprimido. Escuela de Educación, que prepara pedagogos; su matrícula es de 77 alumnos. Escuela de Química Industrial, con diversos cursos y laboratorios y talleres. El Instituto de Fisiología de la Universidad de Concepción, es digno de especial mención porque representa el único establecimiento de su género en Chile y porque se encuentra organizado en forma novedosa y ejemplar para la producción científica. Su director es el sabio profesor Lipschutz, que ha encaminado una serie de investigaciones en el terreno de las glándulas de secreción interna, especialmente de las sexuales, habiendo alcanzado para el Instituto y la Universidad de Concepción cierta nombradía mundial. En los últimos tres años, el Instituto ha publicado en revistas españolas, inglesas, alemanas, francesas e italianas numerosos trabajos originales. Secundan al profesor Lipschutz los distinguidos fisiólogos contratados doctores Kallas y Vesnjakow.

La Universidad de Concepción tiene autonomía económica y cuenta con la autorización y apoyo del Gobierno de Chile para procurarse recursos extraordinarios al amparo de un programa hábilmente organizado.

S. P.

LA PROCLAMA DE HOOVER

(Propiedad Literaria Asegurada)

LA proclama de Hoover ha sido un acto excepcional que gran parte del pueblo americano hubiera querido que fuera más atemperada, ya que el mismo Presidente ha tenido que admitir "las trágicas pérdidas" sufridas por las masas populares, y puesto que la intervención directa del Presidente está llamada a restablecer la normalidad en previsión de un brillante futuro.

Vendrá ahora una especie de superparlamento técnico que se reunirá en Washington bajo la dirección del mismo Hoover, y el cual pedirá consejo a los hombres más autorizados del mundo de los negocios norteamericanos. De esta manera el tan debatido problema de la estabilización de la prosperidad entra a tratarse en una forma inesperada y casi ajena a la política profesional. El Congreso probablemente no tendrá más tarea que la de ratificar las decisiones de los expertos, votando las cantidades necesarias para los trabajos públicos que haya necesidad de iniciarse. Al mismo tiempo los Estados y los municipios contribuirán con los fondos de que puedan disponer para estabilizar la prosperidad del país.

Uno de los más singulares problemas que emergen de las crisis de los últimos días, consiste en la enorme disponibilidad de capital que va a seguir a la desmobilización de los fondos que se dedicaban a las especulaciones. Parece que el Presidente Hoover, a quien hay que reconocerle una competencia y una doctrina superiores, en materias económicas, se ha empezado a preocupar de la distribución de este capital en exceso, para evitar que se determine un nuevo fenómeno de inflación, ya sea en la industria o en la agricultura. Es así como por primera vez los Estados Unidos se someten, como una unidad económica, a un plan regulador que distribuirá el trabajo según el grado de necesidad, y en relación con las varias situaciones locales.

Esta parte del programa tiene un valor esencialmente interno y tiende, sobre todo, a prevenir una vasta desocupación en los centros donde la industria va a sufrir la aminoración consecuente. Pero hay otra parte del programa que interesa sobre todo a los países extranjeros. La proclama de Hoover habla de la necesidad de estimular la exportación. La tendencia hacia una actividad económica internacional siempre mayor, continúa en los Estados Unidos. La necesidad de nuevas válvulas de escape, y la búsqueda de nuevos mercados, reciben ahora la explícita ayuda del gobierno. Ya no es solamente la iniciativa privada, sino también la de los poderes públicos, la que se empeña en acelerar la marcha de la expansión americana, la cual, como lo declaraba recientemente Pirelli en un magistral discurso pronunciado en Roma, encuentra una muy débil resistencia en el organismo económico de los países europeos.

Será, pues, muy interesante observar el desarrollo del plan que Hoover le propone a los Estados y municipios americanos. La riqueza global de la nación es inmensa. Pero esta enorme cantidad de bienes está desigual y caprichosamente distribuída. Una riqueza demasiado vasta, demasiado fluída, demasiado transformable, es muy difícil de distribuir. Es por esto que mientras se deploran tantas miserias y tantas ruinas individuales a causa de la debacle de los últimos días, el problema más delicado que surge es el de regular armónicamente el empleo del capital y del crédito que ha quedado disponible. La vida americana está hecha de paradojas. En ningún otro país sería concebible una situación de contrastes y de desequilibrios como la que existe ahora aquí. La riqueza individual está disminuída, pero la riqueza colectiva está intacta. El problema es arduo, no por la falta de dinero, sino por el exceso del capital que continúa tratando de concertarse en pocas semanas, para sustantivar el principio de que el agua siempre corre al mar.

Nueva York, Noviembre de 1929.

LUIGI BARZINI.

(Copyright 1929 by Pallas Feature Syndicate).—Prohibida la reproducción.

M.E.C.D. 2016

"KID CHOCOLATE" CONTINUA INVICTO

PETRONE SE MOSTRO MUY VALIENTE PERO EL NEGRITO DEL CERRO GANO EL ENCUENTRO POR ANCHO MARGEN

La pelea de anoche, round por round y golpe por golpe.—En el noveno round la estrella de la cuadra cuabana le pedía a Dominick que le pegara en la cara... si podía.—Petrone golpeado

PRIMER ROUND.— Petrone salió atacando con su izquierda. Chocolate comprendió que quería cambiar golpes y lo agredió con ambos puños. Cambiaron golpes furiosamente con las dos manos en el medio del ring. Esta es la primera vez en que Chocolate se ha despeinado en una pelea desde su última llegada a Nueva York El Kid continúa usando su izquierda; pero Dominick tiene una derecha y una izquierda que mantienen en pie al público. El italiano de Harlem persiste en llevar la pelea a su contrario; pero ahora Chocolate calcula mejor sus golpes y rechaza a su contrario hasta las sogas con su derecha. Petrone persigue a Chocolate haciéndolo correr hacia atrás por el ring en un ataque de derechas e izquierdas cuando sonó la campana.

SEGUNDO ROUND.—Petrone lleva a Chocolate con tres izquierdas y dos derechas a la cabeza. Chocolate contestó con una derecha y una izquierda y lo golpeó duramente en la oreja con su izquierda. Petrone sonriendo continuó colocando ambos puños en el rostro del cubano. Chocolate yerra una porción de derechazos al esquivarlos diestramente Petrone. Chocolate plantó una izquierda al cuerpo y evitó otra a la cara. De nuevo cambiaron golpes furiosamente desde cerca. Petrone ahora se mantiene a distancia esperando poder colocar una larga izquierda o derecha y por fin logró descargar un derechazo. Se rehusó no obstante a acercarse sabiendo que el cubano lo superaba boxeando. Ambos sonreían enseñando las dentaduras al retirarse a sus ángulos respectivos.

TERCER ROUND.—Chocolate asume una actitud que revela más confianza. Rechaza a Petrone hasta las cuerdas con una feroz colección de izquierdas y derechas; pero Petrone se le va encima sin perder fortaleza o empuje a pesar del medio minuto de terrible castigo. Petrone está borracho a golpes; pero logra sostenerse y asimilar el castigo. El cubano vuelve a aflojar y entran en un clinch después de recibir Chocolate tres golpes en la cabeza. Chocolate asestó una buena izquierda y un derecha a la cabeza. Golpea al italiano con facilidad y lo envía a las cuerdas una vez más. De pronto Petrone se le abalanza y lo lleva a una esquina, pero sin poderle allí hacer daño alguno. Chocolate recibe un fuerte izquierdazo a la cabeza; pero devuelve dos recias derechas a la cabeza cuando suena la campana.

CUARTO ROUND.—Petrone con su largo brazo se mantiene a distancia recibiendo golpes en la quijada mientras espera una oportunidad para tirar trompadas desde lejos. Chocolate coloca una fuerte derecha a la cabeza y salta hacia atrás para esquivar un derechazo. De este modo, boxeando con cautela, el cubano se le va encima continuamente a su adversario. Petrone rechaza a Chocolate hasta una esquina; pero el cubano esquivó los golpes con gran destreza y cambiaron derechas e izquierdas desde cerca. Chocolate descargó su derecha tres veces a la quijada de Petrone y lo golpeó con su izquierda; pero al habanero le resultaba difícil el acercarse a causa del largo alcance de Petrone. Chocolate lo vapuleó con derechas e izquierdas a la mandíbula y ganó fácilmente el round.

QUINTO ROUND.—Cambiaron golpes flojos a la cara. Petrone volvió a ser el agresor y le pegó al cubano varias veces con la zurda, pero recibió tres golpes en contestación. Chocolate colocó su famosa trompada de derecha, un golpe de arriba abajo por encima de los ojos; pero Petrone se lo llevó hasta las sogas y le descargó repetidas derechas e izquierdas. Van al clinch. Ambos pelean lentamente y con deliberación, esperando una oportunidad para descargar un golpe decisivo. Chocolate coloca otros dos fuertes derechazos a la cara siguiéndolos con otros dos iguales. El italiano, más alto y que pega más duro, se abalanza contra el Kid una vez más; pero Chocolate contiene esa arremetida y da a Petrone media docena de recios golpes en respuesta.

SEXTO ROUND.—Petrone que parece ser un buen bailarín además de un boxeador, salta por todo el ring durante medio minuto a fin de escapar a los golpes del cubano. Petrone trata de rechazarlo hasta una esquina, pero Chocolate le pega un izquierdazo fuerte a la mandíbula que hizo manar sangre y contiene esa acometida. Chocolate le golpea la cabeza con su izquierda y repite el golpe. Petrone trata de colocar un recio derechazo al cuerpo, pero Chocolate le da uno en la cabeza antes. Chocolate que se muestra mucho más rápido lleva a Petrone a las sogas y lo contiene con una fuerte derecha a la boca al querer Petrone llevar la pelea hacia él. Chocolate descargó dos izquierdas y una derecha a la cabeza al propio tiempo que Petrone aflojaba algo.

SEPTIMO ROUND. — Petrone que sigue borracho de castigo salió para toparse con una dura zurda a la cabeza. El cubano lo castiga en el cuerpo con una fuerte derecha. Manando sangre por la boca, Petrone pretende asumir la agresiva; pero recibe varios derechazos e izquierdazos a la boca que lo detienen. Petrone rechaza a Chocolate hasta las cuerdas con derechas e izquierdas; pero el cubano esquiva unos cuantos golpes largos que empiezan desde el suelo. Chocolate le pega muy duro con su derecha justo por encima de la oreja y recibe dos golpes flojos a la nariz en contestación. Petrone golpea al cubano con derecha e izquierda; pero después de un breve cambio de golpes desde cerca, el cubano salta hacia atrás y hunde su izquierda en la cara de Petrone. Cambian de nuevo golpes en un encuentro violento cerca de las sogas, al sonar la campana.

OCTAVO ROUND. — Chocolate da comienzo colocando una perfecta izquierda a la quijada. Da dos izquierdas más; pero recibe dos derechas y una izquierda a la cabeza en respuesta. Chocolate hunde su derecha en la mejilla de Petrone y a renglón seguido le vapulea el cuerpo. Petrone se dedica ahora a romper, recibiendo mucho castigo en la cabeza y el cuerpo de los relampagueantes golpes del cubano. Petrone lo rechazó hasta un ángulo dándole cuatro izquierdas y tres derechas en rápida sucesión y pegándole duro en la cabeza con otras dos derechas y una izquierda. Chocolate hizo todo lo que pudo por esquivar al saltarín italiano; pero sólo después de pegarle un golpe de los que atontan en la quijada, pudo contener el ataque del chico de Harlem al sonar la campana.

NOVENO ROUND.—Petrone hundió su zurda en el pescuezo de Chocolate cuatro veces al salir de su esquina. Chocolate lo contuvo y le hizo aflojar con una derecha y una izquierda y luego con cuatro derechas a la cabeza. A renglón seguido golpeó al italiano hasta casi convertirlo en una papilla en un ángulo disparando más de una veintena de fulminantes izquierdas y derechas. Petrone, siempre valiente, siguió peleando, yéndosele arriba constantemente y aunque "groggy" trató de noquear al cubano; pero éste lo contuvo de nuevo con su zurda. Chocolate hablando en inglés chapurreado le gritaba: "Trata de pegarme en la cara"; llegando hasta a indicar con el gesto de su derecha que Petrone lo atacase.

Efectivamente así lo hizo el italiano; pero Chocolate estaba preparado y roció a su adversario con media docena de derechas que volvieron a ponerlo borracho a trompadas. El público gritaba desaforadamente, todo el mundo en pie, al sonar la campana.

DECIMO ROUND. — Chocolate salió resuelto a descargar el golpe de gracia y golpeó a Petrone con una izquierda a la cara, repitiendo la dosis. Petrone se abalanzó contra el cubano, pero sólo consiguió echar el peso de su cuerpo sobre los hombros de Chocolate. Con su larga izquierda trató de mantener el cubano a distancia y salvarse de nuevo castigo. Petrone se tambaleaba apenas dueño de tenerse en pie, pero no obstante pudo continuar de vez en cuando sus danzas y empleó ambos puños con ventaja. Después de un breve ataque contra el cubano, Petrone estuvo a pique de desplomarse al suelo al recibir media docena de derechas e izquierdas a la cabeza. Chocolate hizo frente al último ataque de Petrone con su fuerte derecha y sin cansarse de tirar golpes trató de noquearlo sin lograr éxito. La campana interrumpió esa postrer acometida.

Jack Kid Berg, de 137 y media libras, de Inglaterra, recibió la decisión sobre Tony Caragliano, 133 y media libras, en el segundo round de su match a diez, después de haber cometido Caragliano cinco fouls. El referee lo descalificó por el último golpe bajo que casi dobló en dos al inglés. Tres de los golpes bajos fueron en el primer round y dos en el segundo. A pesar de eso Berg llevó con mucho la mejor parte en la pelea y estuvo a pique de noquear a su contrario momentos antes de que éste fuese descalificado.

En el segundo bout René de Vos, el zorro belga, de 165 y media libras, venció por puntos a Babe McGorgarty, de Oklahoma, de 169 libras, en una pelea sangrienta, pero poco interesante, a diez rounds.

N. de la R.—El servicio que anoche ofrecimos al público por medio de nuestra Estación de Radio, la C M W, así como por los estupendos amplificadores Philips, de la casa Philips, de Holanda, resultó de lo mejor y el publico, muy numeroso, que se situó frente a esta casa del DIARIO quedó altamente satisfecho. El capitán jefe del Departamento de Tránsito de la Policía Nacional, señor José Corrales, tuvo a su cargo, como en veces anteriores, el mantenimiento del orden, que resultó perfecto, de lo que quedamos muy agradecidos al pundonoroso oficial, y de los dignos subalternos a sus órdenes.

Basket Ball en el Deportivo Asturias, Hoy

Los boys del Asturias tienen un juego de importancia con el San Carlos

La Liga Inter-Social celebrará esta noche dos importantes juegos de basket ball en el floor del Deportivo de Asturias y puede que del resultado de uno de ellos quede eliminado la representación de los "astures", que después de un magnífico comienzo en el campeonato, ha ido dando traspies últimamente y parece encontrarse en mala situación.

Se enfrentarán los muchachos de Vallalta con el disciplinado equipo del Club San Carlos, que con Arredondo, Herrerita y Luis González en bestial forma parecen buenos candidatos al triunfo.

En el segundo turno competirán los fives del Víbora Tenis y Palatino, y aunque por lógica debieran salir airosos los boys del Cerro, nada tendría de particular que se diese una sorpresa inesperada y ganasen los muchachos que tienen su home en la calle de Cocos.

Los juegos de hoy comenzarán a las 9 p. m., y tendrán como referee al eficiente Brú, que está dando otra vez las decisiones juiciosas de sus primeras salidas.

Hoy en Almendares Park a las 3 p. m.

Habana vs. Santa Clara

La lluvia impidió la celebración del juego de ayer que estaba anunciado entre Habana y Santa Clara en Almendares Park. Comenzó a caer agua en los precisos momentos de hacer los fanáticos la entrada en el terreno, a las dos y media. Este match ha quedado para ser celebrado en la próxima visita que haga el Santa Clara a la Habana, por lo que sólo se jugará el de esta tarde entre dicho teams, dando comienzo a las tres en punto. Oscar Levis por el Habana y Salmón por el Santa Clara los probables pitchers.

Habana y Almendares comenzarán el sábado una serie de cuatro juegos que serán celebrados, sábado, domingo, lunes y miércoles.

Knute Rockne, el famoso coach del equipo de futbol de la Universidad de Notre Dame, que este año terminó invicto el campeonato de la Conferencia del Oeste, fué "end" en el equipo de Notre Dame en sus días colegiales.

Al Mayer Dice que Uzcudun es un Ingrato; Además lo Amenaza Con Llevarlo a los Tribunales

El vasco en cambio dice que sus managers nunca han sabido concertarle peleas con contendientes apropiados y que si no es campeón mundial se debe al mal manejo de ellos

NUEVA YORK, Dic. 18. (AP). — El conflicto entre boxeadores extranjeros y sus gerentes que comenzó cuando Schmelling se divorció de su gerente Buelow, y que luego puso al argentino Victorio Campolo, en las primeras páginas de los diarios metropolitanos al separarse de su gerente francés Gustavo Leneve, se repite ahora con la separación de Paulino Uzcudun del duo de gerentes compuesto por los franceses Al Mayer y Bertys Perry.

Al Mayer escribió a la Comisión Atlética del Estado de Nueva York, consignando una queja contra cierto miembro del Comité para la adjudicación del trofeo Tunney-Muldoon al futuro campeón peso completo. Según Mayer, este individuo visitó varias veces a Uzcudun y le dijo que si no abandonaba a los franceses y aceptaba a Billy Gibson como su manager, no se le consideraría en las eliminatorias destinadas a producir un campeón.

Al Mayer además manifestó a la Comisión que actualmente tiene un contrato civil con Paulino que tardará dos años en expirar y que se propone llevar a los tribunales al vasco.

"Paulino ha sido un ingrato, declaró Mayer, — en tres años, de un peleador mediocre, hice de él una celebridad mundial y le permití ganarse unos $225,000 en ganancias netas."

Paulino por su parte alega que los franceses nunca han sabido concertarles contendientes apropiados y que si no es ya Campeón Mundial, ha sido debido al mal manejo de sus intereses.

Billy Gibson el nuevo gerente de Paulino, dice que según el contrato que Paulino tenía con los franceses, tal contrato podía ser cancelado con sesenta días de aviso por escrito. "Esto se ha hecho ya, — manifestó Gibson, — y al terminar dichos dos meses los franceses terminarán sus relaciones con Paulino, en el interim Paulino tendrá que entregarles la parte de sus ganancias que les corresponda."

Gibson se manifestó muy entusiasmado con el nuevo giro de las cosas agregando que cuando Tunney se retiró del box, él también había resuelto abandonar la profesión, pero que tratándose de un hombre de las posibilidades de Paulino, haría un sacrificio y vería si podía repetir con el español lo que anteriormente hizo con Benny Leonard y con Gene Tunney.

Billy Gibson además anunció que había arreglado con la Madison Square Garden Corporation para celebrar una pelea entre Paulino y Otto Von Porat, el 10 de enero. Para tal pelea se esperaba que Victorio Campolo fuera el principal atractivo, pero con la demora del argentino en salir de Buenos Aires, no podrá estar aquí para esa fecha y Paulino lo sustituirá.

"Si vence a Von Porat, como lo espero, — agregó Gibson, — no veo otra oportunidad para Paulino si no el desafío con Sharkey en Miami en Febrero. Esa pelea será para el campeonato, y no tengo la menor duda de que Paulino saldrá glorioso de tal contienda."

AYER OTROS DOS EMPATES TRAGICOS EN H. MADRID

Ganaron el primero, Vallejo y Gil.—En el segundo vencieron Rafael y Arrondo.—En el fenomenal de la noche arrollaron la notable pareja Guisasola y Guesala.—Muchos aplausos

HOY OTRAS DOS GRANDES FUNCIONES: TARDE Y NOCHE

Se inicia el arrestado peloteo del jueves ante el conglomerado de turistas de siempre; el primero de la tarde nos sale rana, porque eso de que un partido salga sin empates en el cuco frontón es infrecuente rara avis. Pues no obstante de pelotearlo las dos parejas bien y hasta bravamente, nada, los numeritos no quisieron confundirse ni una sola vez; por lo cual no pasamos ni el más leve susto. Los azules Torres y Urrutia se agarraron al dominio y arreando p'alante de una manera imposible de contener dejaron a los blancos la mar de morenos y en el tanto 21. No aplaudimos. Boletos a $1.80.

En el segundo de a bordo casi pasó lo mismo que en el primero; se pelotearon seis tantos bien en el albur de arranque; pero después "to" de "seguío" todo "seguío"; lo empataron en dos y tres y a guardar el lápiz; ya que el par de azules, apretando las clavijas al violoncello, abrumaron, abollaron y destrozaron al par de azules, que se quedaron llorando, porque los pobres, se quedaron en trece. Todo sea por Dios. Boletos a $ 1.80.

En cambio, en el tercero ardió el cañaveral: se jugó pelota de manera estupenda; tanto los delanteros como los zagueros; una hora de peloteo airado, violento, magnífico entre los blancos Andrés y Uria Mayor y los azules Epifanio y Gayarre; pasaron a la par y coreados como los grandes por los tantos de nueva, doce, trece, catorce, quince, diez y seis diez y siete y diez y nueve; luego una racha azul, que nos pareció definitiva; pero que nada definitiva, porque los azules dijeron que los definitivos eran ellos; lo empataron en la más fermosa trágica y se lo llevaron pa el cuarto. Eso sí que es jugar bien a la pelota. Boletos a $1.80. Todo esto ocurrió por la tarde.

Se me olvidaba decir a ustedes que la primera quiniela de la tarde se la llevó Pascau, pagando con $5.00 y la combinada Pascau y Pepe Luis, que pagaron con $20.00 y que la segunda Guesala pagando con $6.80 y la combinada Guesala y Uria Menor, pagando con $32-00.

Volvemos al peloteo por la noche teniendo que tocar las palmas a los del prologuito porque a más de pelotearlo a sangre y fuego, lo saturaron de emocionales empates y llegaron altivos y altaneros iguales al empate trágico. Los empates concurrieron en dos, nueve, diez y veintinueve. Lo caótico. Tal se portaron los blancos, Vallejo y Gil que lo ganaron y los azules Emilio y Azpeitia, que se ahogaron en la tragedia. Boletos $1-80. Y la primera quiniela Sarmiento, pagando con $3.80 y la combinada de Sarmiento y Gayarre, que pagaron con $8.00.

Estábomos ya ante las dos decenas del segundo, de treinta tantos, que fueron también disputadas con alma y vida por los blancos Rafael y Arrondo, y los azules Antonio y Buendía; oyeron aplausos muy justos al empatar en cuatro, cinco y veinte. En la decena de la taquilla los primeros en hacer los treinta fueron Rafael y Arrondo, que plasmaron a los contrarios en el tanto 25. Boletos a $2.00. Otra quiniela y van cuatro, la de Uria Mayor que paga con $5.40 y la de Uria Mayor e Ibarlucea, que pagaron con $20.00.

En el fenomenal del cierre no pasó nada de particular; un empate en una y otro en la dos; la tres no quiso asomar la caricatura; luego peloteando como dos hombres formidables de la caverna, lo demás lo ganaron de calle los dos blancos, Guisasola y Guesala, que dejaron a Uria Menor y Labat Mayor en 15. Que mal Labat. Boletos a $1.20.

Hoy otras dos funciones. Al que no quiere caldo taza y tartera.

D. FERNANDO.

PROGRAMA OFICIAL PARA LA FUNCION DEL 19 DE DICIEMBRE

A las 3 de la tarde.

Primer partido a 30 tantos: Vallejo Menor y Emilio, blancos, contra Montes Menor y José Mary, azules.

A sacar ambos del cuadro 12.

Primera quiniela a 6 tantos. A sacar del cuadro 14:

White, Montes Mayor; Blue, Vallejo Mayor; Red, Jesús; Green, Verdugo; Yellow, Figueroa Menor; Lavender, Azpeitia.

Segundo partido a 30 tantos: Guillermo y José Luis, blancos, contra Pascau y Guruceaga, azules.

A sacar ambos del cuadro 14 y medio.

Segunda quiniela a 6 tantos. A sacar del cuadro 14:

White, Guisasola; Blue, Arrondo; Red, Labat Menor; Green, Epifanio; Yellow, Guezala; Lavender, Uria Menor.

Tercer partido a 30 tantos: Andrés e Ibarlucea, blancos, contra Uria Menor y Buendía, azules.

A sacar ambos del cuadro 14 y medio.

A las 8 y cuarto de la noche.

Primer partido a 30 tantos: Figueroa Menor y Gil, blancos, contra Verdugo y Azpeitia, azules.

A sacar los blancos del cuadro 14 y medio y los azules del 14.

Primera quiniela a 6 tantos. A sacar del cuadro 14:

White, Guruceaga; Blue, Buendía; Red, Gayarre; Green, Furquet; Yellow, Sarmiento; Lavender, Esquivel.

Segundo partido a 30 tantos: Rafael y Furquet, blancos, contra Antonio y Aníbal, azules.

A sacar ambos del cuadro 14 y medio.

Segunda quiniela a 6 tantos. A sacar del cuadro 14:

White, Rafael; Blue, Guillermo; Red, Ibarlucea; Green, Andrés; Yellow, Uria Mayor; Lavender, Labat Mayor.

Tercer partido a 30 tantos: Valenzuela y Arrondo, blancos, contra Sarmiento y Buendía, azules.

A sacar los blancos del cuadro 14 y medio y los azules del 14.

GREENLEAF VENCIO EN EL JUEGO FINAL A SU RIVAL ERWIN RUDOLPH

DETROIT, Dic. 18. (AP).—Erwin Rudolph de Chicago y Ralph Greenleaf de Nueva York llegaron a un empate en el torneo por el campeonato del mundo del billar con troneras esta noche, al derrotar éste a aquél por 125 a 79 en diez entradas en el partido final de dicho torneo. Mañana por la noche jugarán el juego que decidirá el campeonato.

Frank Taberskide Schnectady, N. Y. se aseguró el tercer lugar venciendo a Onofrio Lauir de Brooklyn por 125 a 71 en 23 visitas a la mesa. Pasquale Natalio alcanzó la victoria sobre Marcel Camp de Detroit por 125 a 64 en 22 entradas.

PRIMO CARNERA HARA SU DEBUT EN LOS ESTADOS UNIDOS CON P. MALONEY

BOSTON, Dic. 18. (AP).—Eddie Mack anunció esta noche que Primo Carnero hará su debut en los Estados Unidos en Boston contra Pat Maloney el peso máximo.

MANUEL GONZALEZ EL MEJOR PESO MOSCA EUROPEO SERA EL OPONENTE DE ROUTIER PARRA EL PROXIMO SABADO A DIEZ ROUNDS EN EL GRAN BOUT ESTELAR

El chileno no pudo llegar ayer y lo hará hoy por la vía de la Florida, a las dos de la tarde.—Le espera un gran recibimiento.—En otro star bout peleará el peso mosca español Vicente Cerdán contra Luis Aguiar.—El programa es monumental y el entusiasmo inmenso.—Las entradas al alcance de todos

EL PRIMER MATCH DARA COMIENZO A LAS 9 P. M. EN EL NUEVO FRONTON

Esta tarde a las dos será cuando llegue a esta ciudad el famoso peso mosca chileno Routier Parra. No pudo hacerlo ayer como se había anunciado por haber perdido la combinación del Havana Special. Pero este pequeño retraso nada implica para un pugilista de la fama y méritos del universalmente conocido peleador chileno.

La Comisión Nacional de Boxeo en su junta celebrada en la tarde de ayer acordó no ser necesaria la presencia de Routier en la Habana antes del jueves por ser este boxeador lo suficientemente conocido para obligarle a hacer demostración alguna ante la Comisión de Boxeo y los fanáticos.

Routier Parra será esperado en los muelles del Arsenal, pues viene por vía de la Florida, por gran número de entusiastas y los componentes de la Cuban Sports Promoters a cuyo frente se encuentra el señor Hilario Bueno, a quien se debe el arribo del chilenito en la tarde de hoy y su próximo encuentro del sábado en el Nuevo Frontón, en la pelea estelar, con el magnífico peso mosca hispano Manuel González.

Routier se hospedará en el Hotel León y hará su entrenamiento en el gimnasio del Cuban Telephone Club, aunque ya viene más que entrenado de New York, pues el chileno tiene por norma hacer training diario para hallarse en forma siempre que lo solicite un contrario de cartel.

Manuel González se encuentra haciendo su training en el gimnasio de la Asociación de Dependientes, donde se le puede ver por los asociados, ya que es una institución privada, desde las cuatro de la tarde todos los días, donde también hace su entrenamiento Vicente Cerdán, peso pluma español que debutará en el programa del sábado en otro star bout teniendo de oponente a Luis Aguiar.

El Nuevo Frontón abrirá sus puertas el sábado para dar paso al primer gran programa de la temporada invernal, siendo la Cuban Sports Promoters quien lo ofrece a los fanáticos, arriesgándose a todo, sin reparar en gastos y sin pensar en el resultado de taquilla, quiere ofrecer lo mejor, cueste lo que cueste. En el público depende ahora; sobre él pesa el éxito o la derrota de esta empresa boxística que ha traído a Manuel González, lo mejor de Europa en su división, y ahora importa al formidable chilenito Routier Parra para enfrentárselo.

En el Tercer Round Fué Cuando Chocolate Vino a Resolver el Enigma del Ataque de Petrone

Al principio el cubano encontró un obstáculo, después del quinto round, solamente en el octavo pudo entablar Dominick.—La larga zurda del italiano evitó en dos ocasiones el K. O.

(Por H. P. BRAMAN, de la Associated Press))

NUEVA YORK, Diciembre 18. AP.—Kid Chocolate, la sensación de Cuba, hizo su primera aparición en las filas de los pesos ligeros junior, derrotando a Dominick Petrone, el tempestuoso italianito, favorito de Harlem, en un bout a diez rounds que fué el estelar del programa a beneficio del Fondo de Pascuas del Fifth Avenue Boys Association.

Ante una inmensa asamblea de 20 mil aficionados el primer peso pluma del mundo peleó su mejor encuentro desde que derrotó a Al Singer. El Kid se sometió a una ruda prueba al encontrarse con el fornido y resistente italiano y salió de la justa con banderas desplegadas y a tambor batiente. Los elogios de los fanáticos se distribuyeron con bastante igualdad, pero dándosele la victoria a Chocolate por amplio margen.

Petrone con un valor igual al de cualquiera que jamás haya trepado a un ring llevó la pelea a Chocolate en un principio, empatando los dos primeros rounds. Chocolate se llevó el tercero y el cuarto, volviendo a empatar en el quinto. De los cinco últimos rounds, Chocolate venció en todos, exceptuándose el octavo que fué también igual; así es que ganó seis de los diez rounds.

El cubano llevó la desventaja al principio de la pelea por no poder acercarse al chico de Harlem, cuyos largos brazos molestaron al Kid durante todo el combate. No había duda acerca de la destreza del cubanito. No existía duda alguna respecto a la habilidad del cubano; pero dice la gente: "Si no los puedes tocar no les puedes hacer daño."

Por eso pudo Petrone mantener a Chocolate peleando en igualdad de circunstancias durante los dos primeros rounds. Hasta el tercero no pudo Chocolate resolver el enigma del ataque de su contrario empezando a colocar su célebre derecha y su izquierda con la anhelada regularidad. Desde este momento el cubano trató de engatusar a Petrone en una trampa para pelear de cerca y logró hacerlo en varias ocasiones; pero el italiano hizo una defensa valerosa y su larga zurda fué lo único que le evitó un knock out por lo menos en dos ocasiones.

Al comenzar cada uno de los cinco rounds posteriores, Petrone salió borracho a golpes pero posee un corazón de acero del mejor temple y entabló una furiosa pelea. Aun mientras recibía los mandarriazos parecidos a golpes de pistón del cubano en su rostro, el chico de Harlem soltaba un izquierdazo tan recio como siempre mientras sus rodillas le flaqueaban negándose a sostenerlo, como cuando erguido en mitad del ring cambia feroces golpes con ambos puños.

Indudablemente Chocolate tuvo que usar su cerebro en esta pelea y apelar a su potencia muscular más q. en cualesquiera de las demás justas en que ha tomado parte este año. Fué la primera vez que el que esto escribe le ha visto el pelo desarreglado. Petrone parecía deleitarse en acariciar sus largos buclos con los guantes porque sabía que el cubano le molestaba muchísimo eso.

Fué un combate formidable cerrando con broche de oro un buen programa. En casi todos los rounds los fanáticos se pusieron de pie y el techo estuvo a punto de volar por los aires a causa de la gritería que armaron. Les encantó el ver a dos irreconciliables enemigos cambiar golpes con la energía de los endemoniados sin pedir ni dar cuartel. Fué un combate a trompada limpia y muy por encima de la generalidad de las peleas que se ven hoy en día.

El alcalde Jimmy Walker entró en el Garden al empezar el semifinal y se interesó vivamente en el estelar, ocupando una localidad justo a la derecha del ángulo de Kid.

Tanto el alcalde como el resto de los aficionados se encantaron con las artes acrobáticas de ambos boxeadores. Petrone es un peleador bailador y saltarín, algo por el estilo de Black Bill. Una de sus peculiaridades es dar un gran salto y al descender atacar duro con ambos puños, pero nunca desde cerca.

OTRO GRAN PARTIDO FINAL ANOCHE EN EL JAI ALAI

Lo ganaron Taboada y Ecenarro.—Segundo y Berrondo hicieron 27 tantos.—Otros jóvenes novicios pelotearon un buen prólogo.—Una faena estupenda de Trecet y Aristondo

HOY GRAN FUNCION EN EL FRONTON JAI-ALAI

Otra vez la gente moza la que salió a debatir el primero de la noche del popular en el campo del honor del cemento de Concordia y Lucena, ante los fanáticos y fanáticas que cada día son más y se ponen más dementes con esto del peloteo, empates y tragedias. Y si el miércoles algunos de estos mozos lo hicieron muy bien yo os juro que anoche lo hicieron muy requetebien, como profesionales con licencia y canuto.

Pues los blancos Román, el ferretero batallador y Sola, que aunque juegue solo juega como si le acompañara un regimiento, y los azules Morales, que es delantero fino y elegante y valentón, como a mi me gustan, y Escarza, que tiene unos escarceos que atribulan, pelotearon bien en la entrada, bien en la continuación y bien hasta el final, pasando muy iguales por los dos, tres, cinco, doce y diez y siete. Después vino lo de que alguien tiene que perder, porque alguien debe hacer el tanto final, y eso, el final, se lo llevaron los dos azules y los blancos se quedaron con los dientes largos y en veintidos. Señores, un buen partido. Boletos a $3.40. Se completa la primera parte con la primera quiniela de Aguiar, pagando con $7.60 y la combinada de Aguiar y Juanito, que pagaron con $20.00.

De la segunda controversia no tenemos que objetar más que llegó, pasó y fuése y no hubo nada; ni un empate, ni un sobresalto, ni siquiera un salto mortal. No hablemós de Uriona, que entró paragüeando lo suyo; ni de su compañero blanco Mateo, que hizo una buena defensa de estar acompañado; hablemos de lo mucho, de lo bien, de lo diestros y artistas que estuvieron los dos azules, llevando el partido de calle, después de pelotearlo de manera maestra. Trecet mayor, porque se desplegó como un delantero completo, sacando, rematando por fuera y por dentro, pegando y haciendo el tanto, y hablemos también de lo mucho que hizo el maestro y clásico Aristondo, colocando, reboteando, abriendo la pelota y llevándola a colocación, haciendo en todos los tantos su preciosa filigrana. Una faena ejemplar. Dejaron a los blancos Uriona y Mateo en 18. Boletos a $4.40. Después se llevó la segunda quiniela Eusebio, pagando con 46.60 y la combinada Eusebio y Trecet Mayor, que pagaron con 34.00. Les enviamos las más exquisitas gracias.

Las cosas marchan; anoche tuvimos otro emocionante y bravo fenomenal; todo por el empuje y el brío de los blancos Segundín y Berrondo, buen rebotista, y los azules Taboada que ayer estuvo más eficaz y más seguro, y Ecenarro, que se trae revesaire de los que zumban y todo por un admirable equilibrio de las parejas a veces ciertamente desequilibrado; lo empataron en seis y siete; después en doce y en trece: a una racha arrogante de los azules contestaron los blancos con otra del mismo calibre y estábamos a veinticinco iguales; se puso la gente en pie. Y lo ganaron los dos azules, quedando los blancos en el 27. Se había peloteado mucho y bien, con rudeza: fenomenalmente. Boletos a pesos 4.80.

Hoy se repite el peloteo.

F. RIVERO.

PROGRAMA OFICIAL PARA LA FUNCION DE HOY JUEVES 19

A las 8 y cuarto p. m.

Primer partido a 25 tantos: Melchor y Lizárraga, blancos, contra Esquivel Mayor y Paco, azules.

A sacar ambos del cuadro 9 y medio.

Primera quiniela a 6 tantos: Abando; Aristondo; Ferrer; Ochoa; Mateo; Cazalis III.

Segundo partido a 30 tantos: Juanito y Aristondo, blancos, contra Ferrer y Llano, azules.

A sacar ambos del cuadro 9 y medio.

Segunda quiniela a 6 tantos: Ecenarro; Segundo; Taboada; Eusebio; Berrondo; Trecet Mayor.

Tercer partido a 30 tantos: Uriona y Eusebio, blancos, contra Segundo y Cazalis III, azules.

A sacar ambos del cuadro 9 y medio.

Viene Steve Donoghue

Estará en Oriental Park para los primeros días del próximo mes de enero

Steve Donoghue, el lider de los jockeys de Inglaterra, jinete de cinco ganadores del Derby en Empson Downs, uno menos que Archer, que mantiene el record de ganadores de ese clásico, viene después del primero de Enero próximo para montar por su cuenta en Oriental Park.

La anterior noticia, dada por Chris J. Fitzgerald, presidente del Jurado de las carreras de Oriental Park, tiene por añadidura que Donoghue partirá durante las Pascuas de Inglaterra hacia Barcelona y de aquí a la Habana. A raiz de su llegada a esta hará un precipitado viaje hacia Jamaica para visitar a sus parientes.

Fitzgerald en su reciente visita a Inglaterra dice que vió a Donoghue montar con igual magistral habilidad que hace años lo hizo notable. Un stake en que Donoghue piloteó a Polyphonta fué productivo de brillante final del que salió derrotado por cabeza. Otra buena monta de Donoghue a bordo de Hot Bun, yegua de alto vuelo en el turf Francés, resultó en un clamoroso éxito para el veterano jockey.

En el Cambriggeshire, dijo el Juez Fitzgerald, Donoghue perdió por dos cabezas. Una vez que este jockey supo que Fitzgerald se encaminaba hacia la Habana para ocupar su actual cargo en la magistratura de Oriental Park, se decidió a venir a Oriental Park.

En un Emocionante Encuentro el Hispano José Martínez Venció a Zazzarino Por Puntos en 10 Rds.

Cuando el anunciador Humphyres dijo que había ganado el españolito, los veinte mil espectadores le prodigaron una gran ovación.—Jack Kid Berg y Rene de Vos vencieron también

NUEVA YORK, Coliseum, Dic. 18. (AP).—José Martínez, de España, ganó por puntos su bout a diez rounds con Young Zazzarino, de Jersey City en un emocionante bout a diez rounds en el programa a beneficio de la Caridad de Pascuas para la Asociación de Muchachos de la Quinta Avenida.

Esta es la primer victoria de importancia que obtiene el agresivo españolito en este país de manera que fué objeto de una ovación indescriptible por parte de los 20.000 espectadores al anunciarlo Joe Humphreys como vencedor. Martínez ganó como quiso vapuleando a su antojo al chico de Jersey.

A pesar de que no mostró la excelente forma de aquella fecha, conservó la postura agachada, como la de un toro que embiste, que empleó hace algo más de un mes cuando se encontró con Kid Chocolate quien lo derrotó después de reñido combate. Hoy fué Martínez el agresor de campana a campana y batió un redoble de tambor tal sobre los riñones de Zazzarino que éste sufria considerables dolores al terminar la contienda.

En el quinto Martínez hundió un recio izquierdazo en el cuerpo de su contrario que parecía foul, recibiéndolo justo en la ingle, pero el referee Jimmy Crowley se abstuvo de reconocer en las facciones doloridas de Zazzarino señales de golpe bajo y contó ocho sobre él antes de que éste continuase la pelea. Zazzarino donde estuvo mejor fué en el sexto, saliendo encolerizado por no habérsele concedido el foul que reclamaba. En ese round hizo tablas y Martínez le ganó todos los demás.

Pesó Martínez 128 libras y Zazzarino 133 y media.

¿Sarda al Habana?

De nuestro "servicio secreto" nos llega la noticia de estarse incubando un movimiento de entradas y salidas en el Habana, de cuyo movimiento, una vez terminado, quedará altamente beneficiado el team de Mike y en condiciones de abandonar el sótano. Por lo pronto se nos informa que el pitcher Sardá, actualmente en el Almendares, pasará a las filas habanistas a reforzar su staff de lanzadores. Con Sardá, de resultar cierta esta noticia, adquirirá el Habana el mejor pitcher de cinco innings del champion, como lo ha demostrado en las filas azules. De los demás cambios noticiaremos en su oportunidad.

KID BOMBON GANO AYER EN TAMPA POR KNOCK-OUT

TAMPA, Florida, Dic. 18. (Servicio especial).—En la pelea celebrada esta noche aquí entre Kid Bombón y alter Chapman, ganó el primero por knock-out en el segundo round. El final gustó a los aficionados que llenaron la arena.— **Nápoles.**

Hand ball en el Casino Español

Una interesante justa comenzará el día 3 de enero

Los sports parecen destinados a volver a la vida en el viejo palacete del Casino Español. Con el advenimiento de Don Alfredo Cañal a la presidencia del Casino todo en la casa es ahora actividad y al mismo tiempo que una interesantísima "poule" de esgrima y otras competencias, se ha organizado en campeonato de hand ball en el que se discutirán medallas de oro, plata y bronce.

Grande entusiasmo se nota entre los viejos miembros de la potentosa entidad de la calle Prado, y podemos asegurar que de seguir los handbolistas con el interés que tienen actualmente, la justa ha de resultar una de las mejores que se hayan ofrecido en el Casino e nlos últimos tiempos.

Las inscripciones se abrieron el pasado día 10, y si hemos de aceptar como buenas las que se han registrado hasta el presente, podemos anticipar la noticia de que tanto el campeonato de isngles como el de dobles verán en acción a jugadores eficientes en el deporte de las "dejadas" y "colocadas".

Por acuerdo de la sesión de sports del Casino, que con tanto acierto dirige el doctor René Acevedo, el campeonato comenzará en los primeros días del próximo mes de Enero, pero los juegos de prácticas que se registran en estos días están resultando la mar de interesantes y eso quiere decir en otras palabras, que l comienzo de la contienda sorprenderá a todos lo sjugadores en magnífica forma sin que sobresalgan los habituales "gavilanes" y "palomas" de estas competencias.

Prometemos ocuparnos con detenimiento de este campeonato que cuenta, desde luego, con todas nuestras simpatías.

Roberto León frente a Alonso Yanes en star bout el domingo 22

En Miramar Garden se establecerá un record de concurrencia con este programa

En nuestra edición anterior anunciamos a nuestros lectores, que, el próximo domingo, Roberto León, el excampeón Welterweight amateurs, ídolo del Club Fortuna, reaparecería frente al fuerte peleador de Infanta, Ventura Alonso Yanes. Yanes se encuentra invicto desde que comenzó en el Campeonato Semiprofesional que con tanto éxito se viene celebrando en Miramar Garden; Yanes venció a Toledo en dos ocasiones; venció por knock out, a "Yayo" Santiuste; derrotó por knock out a Ernesto Vila; y conquistó unas "tablas" frente a Marcelino Carrillo, el científico peleador de los Cuatro Caminos. Ventura Yanes, por tanto, es uno de los peleadores más facultados del semiprofesionalismo actual. Roberto León, sabe todo esto; él conoce el record de Ventura, él sabe cuánto puede hacer en el ring el terrible ferretero del Chimbo; precisamente por este detalle, León ha pedido la pelea, a fin de demostrarle a sus amigos que él es el mismo peleador de épocas anteriores, el verdadero Campeón Welterweight Amateur de Cuba.

EL "MUDITO" Vs. BILL DELANEY

José Gandon, el sensacional mudito de Casa Blanca, uno de los peleadores de más coraje y valor; el posible Campeón Junior lightweight, sensacional púgil que pone de pie a los fanáticos cada vez que escala el ring, se batirá en la pelea semifinal de este programa con Bill Delaney, el fiero muchacho de la Arena Colón, que se encuentra en espléndidas condiciones. Para esta pelea existe una xpectación grande, por tratarse de dos púgiles de cartel y de los que suben al ring para dar pelea de campana a campana.

Los cuatro bouts restantes de este gran programa hacen pendant al Star bout.

ANOCHE SE MOJARON EN EL FRONTON DE CHICAGO HASTA LOS QUE PERDIERON

CHICAGO, Dic. 18. (AP).—El incendio declarado esta noche en el Frontón Jai Alai de aquí, no causó daños de consideración, fuera de los del agua lanzada por los bomberos. Los partidos de la noche no fueron suspendidos por el siniestro.

M.E.C.D. 2016

CARIBES Y YATISTAS JUEGAN ESTA NOCHE EN EL STADIUM

En una Pista de Turrón de Jijona se Dieron Muy Emocionantes Justas y con Dividendos Para Guanajos

En la del cierre se dió un 12 a 1 con Acme, piloteado por E. Fator.- Black Wrack pagó a sus tenedores como para que comprarán radio, como Segismundo Falbello.- Estupendo programa para esta tarde

Segismundo Falbello, un asíduo a las justas de Oriental Park, contaba como feliz complemento a sus equivocadas inversiones de ayer tarde, que habiendo adquirido una radiola de popular marca para tonificarse tras la brega hípica del día recluyéndose en el sector hogareño, echó mano de manivela para lograr estación y solo pudo obtener un ruido idéntico al que proporcionan los sufridos asiáticos en Zanja Avenue, el día en que los hijos de Confucio celebran su Año Nuevo, con pase para la auténtica estación P. N. 3, sin estática y corte al día siguiente, al no obtener reembolso del catcher hispano que atrapó su primer plazo, más robustiano que los que siguen.

Aunque la pista se mostró de turrón de jijona tras los aguaceritos de a nikel ayer caidos en la Habana y su comarca, no faltaron los hípicos de plantilla en Oriental Park, y no por ello dejaron las seis justas de ofrecer emociones continuadas, así como un porcentaje muy favorable a los favoritos que suelen llevar en su conciencia la demanda del público.

El éxito de Lactarius sobre la pista anormal mucha semejanza tuvo con la carrerita que suelen emprender los que algún servicio rinden a políticos en vías de encaramarse, para encestar el importe de esa material adhesión, que sufre descuento irremisible en el crítico instante de saldarse la cuenta. Ese gran favorito justificó plenamente su precio de 4 a 5, y lo hizo como antes se deja dicho, con facilidad, por venirle la pista semi-majareteada como absolución al que por ver primera comparece ante un magistrado correccional.

En la del cierre se dió el éxito del 12 a 1 Acme con E. Fator, hermano del luminario Laverne, en la silla. Siguiole en place el también 12 a 1 Checkmate, y el tercer cobro correspondió a Muhle King, quedando el más jugado Mainsheet fuera de la plata. El ganador arrancó con determinación y se mantuvo en el puesto de lider rehuyendo con facilidad el reto de Checkmate mientras los demás quedaban relegados a los puestos dedicados en tranvías y guaguas a fumadores empedernidos.

Tras el fracaso del sexto favorito del programa por poco se da el trágico homicidio, al ser objeto de cortés oferta de un almanaque del Obispado para el Año Nuevo en la puerta del hipódromo un sujeto que se había lanzado al abismo jugándose las vituallas de la prole con animo de elevar la categoría de comestibles y bebestibles en su casa para el resto de la actual mensualidad, con resultado adverso de Siguaraya y Caisimón; elevado al bejuco-ubi y tararaco.

El Miramar purse a seis furlongs compartió con el sexto episodio los honores del programa. Diez fueron al post después de ser retirados Brown Lady y Merry Girl. Diose en esta el éxito del gran favorito Baltimor que en su anterior no lo había hecho mal detrás de Royal Sable y Woody. El favorito Wonder Man tras Long. El favorito Wonder Man tras lucir bien en las primeras etapas quedó relegado a los asientos de fumadores.

Nada menos que $86.40, suelido muy codiciado hoy en Cubanacan y su comarca, correspondió al éxito en segundo lugar de Black Wrack, al finalizar detrás de Baltimor, al que ofreció la más ruda oposición en ese cuarto episodio My Side tercero fué también de alto pago, con júbilo para los pocos que cobraron.

Black Agate ganó según lo indicaba su precio de 7 a 10 en la justa de apertura, seguido en place y show distanciados por Betty Bowman y Louis Rubinstein. Los restantes hicieron el papelazo de china.

Shorty O con idéntica facilidad se llevó las papas y honores del segundo perillazo, de nueva creación ante el brusco cambio que originose en la pista. Reddy Fox fué de los restantes el más cercano en toda la ruta y a éste siguió en show Joan Shirley.

Western Princess se adjudicó el éxito en el tercer episodio por cuerpo y medio delante del bien pagado Iotal guiado éste por Pernia, que logró aventajar al ganador en las primeras etapas para sucumbir luego al segundo cobro. Mary Agnes K cobró el tercer premio sin centena, pero con reintegro.

A. G. Tarn ha obtenido opción para adquirir de J. L. Scobee los servicios del aprendiz L. Logan por ocho mil pesos.

F. J. Kearns vendió a su colega P. B. Cobb la potranca de tres años Campanella.

Los stewards permitieron el retiro de Abington que debía tomar parte en la primera carrera.

El brusco cambio de la pista obligó a cancelar la segunda justa original del programa.

Para esta tarde se ofrece un excelente programa de seis justas a dichosos y salados. Excelente material aparece en todas ellas.

SELECCIONES DE SALVATOR

PRIMERA CARRERA (RECLAMABLE)
6 Furlones. — Para Ejemplares de 3 años y más. — Premio: $1,000.
STYLISH MACK PARECE GANADOR FACIL

(235) Stylish Mack. . . . . 112 Su primera salida fué soberbia.
(243) Broadmoor. . . . . 115 No debe poder con el anterior.
San Carlos. . . . . 112 Es una posibilidad para el dinero.
(245) Belascoaín. . . . . 102 Corrió mal en su anterior.
También correrán: Fifia, 99; (235) Parnell, 115; (237) Teal, 110 y Futuro, 115.

SEGUNDA CARRERA (RECLAMABLE)
5 y medio Furlones. — Para Ejemplares de 2 años. — Premio: $1,000.
ROBERTA L. TIENE LA MAYOR VELOCIDAD

Roberta L. . . . . 102 Potranca muy consistente, luce superior.
(251) Smithers. . . . . 110 Parece abonado al segundo lugar.
(251) Sweet Yvette. . . . . 99 Va ligerita, resulta muy peligrosa.
(251) Affectionette. . . . . 102 Finalizó bien en su última.
(251) Admiral Seth. . . . . 105 Puede mejorar un tanto hoy.
(251) Ma Sun. . . . . 110 La sorpresa posible de la carrera.
También correrán: Merry Giri, 104; Miss Ruthie, 104; (236) Jim Miller, 105; (236) Librarian, 102; Dr.David, 107; y Unfortunate Girl, 107.

TERCERA CARRERA (RECLAMABLE)
6 Furlones. — Para Ejemplares de 3 años y más. — Premio: $1,000.
FLORINASSA LA HAN REBAJADO DE CATEGORIA

(252) Florinassa. . . . . 112 Y la vista debe hoy convenirle.
(250) Panola. . . . . 107 Muy veloz y dará la batalla.
Critic. . . . . 110 Yo no es el del año pasado.
Maximus. . . . . 118 Demasiado peso tiene que cargar.
También correrán: Emphatic, 107; (243) The Code, 115; (242) Sun Rock, 110; y Juicy, 104.

CUARTA CARRERA (RECLAMABLE)
Milla y 50 yardas. — Para Ejemplares de 3 años y más.—Premio: $1,000
GEORGE STACK ES UN ROBITO AQUI

(250) George Stack. . . . . 115 El peso lo soporta perfectamente.
My Destination. . . . 105 Ha mejorado sobre el año pasado.
(247) Burnt. . . . . 105 Puede quedar en el dinero.
También correrán: (244) Highland Chief, 105; (249) Jibe, 110; (244) Waponoca, 105; y (242) Brown Lady, 97.

QUINTA CARRERA (RECLAMABLE)
Milla y 50 yardas.—Para Ejemplares de 3 años y más.—Premio: $1,000.
AMEN-RA ES OTRO QUE SE DESTACA

(248) Amen-Ra. . . . . 115 Con qué patas van a cogerlo.
(256) Murzim. . . . . 110 Ayer corrió mal, pero tiene clase.
(249) Cano. . . . . 110 No parece bueno para la distancia.
También correrán: (240) Sea Hawk, 110; (241) Seventeen Sixty, 110; Elmer H, 105; y (235) Wrackeen, 105.

SEXTA CARRERA (RECLAMABLE)
Milla y 50 yardas.—Para Ejemplares de 3 años y más.—Premio: $1,000.
PANDY ES EL TERCER GANADOR DE FERRARO

(254) Pandy. . . . . 112 Con su última quedó lista.
(249) Lucky Drift. . . . . 109 Es el contrario indicado aquí.
Sturdy Stella. . . . . 112 La distancia es algo larga para ella.
(242) Phi Delta. . . . . 107 Nunca ha brillado en las distancias.
(244) Campanella. . . . . 102 Muy jugada en su anterior salida.
También correrán: (259) Reigh Celene, 107; (248) Bryndear, 107; Fair Catch, 112; Star Forward, 102; Black and Yellow, 107; y (248) Lady Edna, 107.

Vence S. Catalina al Santos Suárez

Se impuso la bola de humo del zurdo Gabrielito Méndez

Santa Catalina y Santos Suárez, dos formidables novenas de "fiñes", batiaron muy duro el cobre el pasado domingo en un ground viboreño saliendo vencedor Santa Catalina gracias a las bola sde humo de Gabrielito Menéndez, un futuro Mr Allen, que dejó a diez sluggers con la carabina al hombro y no admitió botelleros en primera, y como si ésto fuera poco, un solo hit le dieron en los nueve innings. ..¡Muy bien por Gabrielito!

ANOTACION POR ENTRADAS

Santa Catalina . . .	013 202 000-8
Santos Suárez	000 120 000-3

Juegan hoy Caribes y Yatistas en el Stadium

De vencer los últimos ganarán el campeonato de la zona habanera

Esta noche y en el floor de la Universidad tendrá lugar el último choque de la segunda vuelta del campeonato de la zona habanera, esperándose por muchos que el encuentro resulte para todos de gran interés.

Saldrán a competir en este game los teams de la Universidad y Habana Yacht Club yde su resultado dependerá el que los Yatistas alcancen los honores de la zona local.

Encuéntranse los muchachos de O'Farrill al frente de la procesión en la zona de la Habana con un record de cuatro victorias y una derrota, y si triunfan hoy capturarán el triunfo definitivo. De vencer los Caribes, el Teléfonos empatará con los Yatistas en el primer lugar y será necesario la celebración de un game extra para decidir la justa de la Habana.

Los probables lines ups para hoy son:

UNIVERSIDAD
Santos, forward.
Rivas, forward.
Núñez, center.
Faura, guard.
Zapico, guard.
YACHT CLUB
E. Argüielles, forward.
Maruri, forward.
Torricella, center.
F. Argüielles, gnard.
Recio, guard.
El referee será Portell Vila.

BLENO BLENOL
ALIVIA EN 24 HORAS
Antiséptico de las Vías Urinarias

GRANDE
INYECCION "G" GRANDE
Antiséptica poderosa.
No contiene substancias tóxicas.
Es aplicable en toda clase de flujos y supuraciones y en general en todos los tratamientos locales

Resultados de las Carreras Celebradas Ayer en O. P.

Día 4. Diciembre 18 de 1929. Tiempo Nublado. Pista Fangosa.

4 Day DECEMBER 18 1929 Weather CLOUDY Track MUDDY

255 ORIENTAL PARK, CUBA — Purse $1000
PRIMERA CARRERA—5 & 1-2 Furlongs 3YO&Up Claiming

Ind	Horses	W	PP	St	¼	½	¾	Str	Fin	Jockeys	O	C
700	Black Agate	111	1	1		1²	1²	1¹½	1²	J Scurlock	7-10	7-10
239	BettyBowman	*100	3	2		2¹½	2⁴	2³	2¹	G Riley	10	10
135	L. Rubenstein	*106b	4	3		4¹	4³	3⁴	3⁴	L Logan	12	12
235	PennsylvaniaII	108b	6	5		3¹½	3hd	4²	4⁴	R Townrow	10	10
	Pondy	*106b	5	4		5⁶	5³	5³	5¹⁰	J Passero	5	5
763	Cadet	*109b	2	6		6	6	6	6	E McL'ghlin	3	3

P 2:30 Off 2:31 Time 23 2-5 48 1-5 1:01 4-5 1:09

Premio para el ganador $750.—Jaca de 5 años, hijo de John P. Grier-Marbles, propiedad de J. C. Gillem.—Arrancada buena.—Ganador fácil.—Place bajo el látigo.—Black Agate mostró la mayor velocidad desde la arrancada, fué azuzado por su jockey en el poste del furlong y volvió a alejarse. — Betty Bowman fué siempre la perseguidora más cercana, retó fuertemente al delantero y se mantuvo bien.—Louis Rubinstein respondió bien al látigo y terminó con vigor.—Cadet resbaló poco después de la arrancada, y no le gustó en absoluto el fango.

Black Agate $3.00, 2.40, 2.20.—Betty Bowman $3.60, 2.40—Louis Rubinstein $2.40.

Reclamable el Ganador en $1,500.

256 ORIENTAL PARK, CUBA — Purse $1000
SEGUNDA CARRERA—5 & 1-2 Furlongs 3YO&Up Claiming

Ind	Horses	W	PP	St	¼	½	¾	Str	Fin	Jockeys	O	C
237	Shorty O.	*105b	4	2		2¹½	1²	1³	1⁴	A Colvin	8	8
249	Reddy Fox	115	11	3		1¹	2¹	2½	2¹	F Dogherty	2½	2½
† 806	Joan Shirley	*107	2	1		4²	4³	4⁴	3no	G Riley	30	30
237	Munning	115b	10	7		3¹½	3¹½	3nk	4²	T Burns	8	8
239	3Timekeeper	*110b	6	10		7nk	7¹½	6¹	5¹	A Barrera	2½	2½
——	The Engineer	*110b	5	5		5³	5¹½	5²	6½	S Lipiec	20	20
179	Sir Barley	*110b	1	8		8hd	6hd	7⁴	7³	E Goodrich	12	12
† 245	Coaster	107	8	11		10³	11²	8³	8²	J Judy	12	12
242	Royal Spring	115	12	6		9²	9½	9¹	9½	E Fator	20	20
† 243	Pequeto	107b	3	12		12	12	12	10⁵	H Kenly	30	30
——	Murzim	115b	9	9		11³	10½	10²	11³	R Townrow	6	6
250	Renbarg	*110b	7	4		6½	8¹	11²	12	M Austin	8	8

P 2:53 Off 2:57 Time 24 2-5 49 3-5 1:02 4-5 1:09 1-5

Premio para el ganador $750.—Jaca de 3 años, hija de FlammarionMamita, propiedad de W. Mikel e hijo.—Arrancada pobre.—Ganador fácil.—Place bajo el látigo.—Shorty O forzó el paso inicial, dispuso de Reddy Fox y se alejó del grupo competidor.—Reddy Fox tomó en seguida la delantera, ahorró terreno y no tuvo excusas.—Joan Shirley ahorró mucho terreno y duró más que Munning.—Timekeeper corrió bien.—Peuqeto se quedó prácticamente en la tira.

Shorty O $9.00, 4.40, 3.00.—Reddy Fox $3.60, 4.20.—Joan Shirley $5.20.

Reclamable el ganador en $1,200.

257 ORIENTAL PARK, CUBA — Purse $1000
TERCERA CARRERA—5 & 1-2 Furlongs 2YO Fillies Claiming

Ind	Horses	W	PP	St	¼	½	¾	Str	Fin	Jockeys	O	C
238	WestrnPrinces	112	4	3		1hd	3½	2²	1¹½	J Judy	2	2
238	Iotal	108b	1	2		3¹½	1²	1¹	2¹	O Pernia	15	15
——	May Agnes K.	108b	6	1		2nk	4¹	3½	3³	H Fisher	3	3
——	Princss Margrt	112	7	6		7	5²	5⁴	4¹	R Townrow	8-5	8-5
——	Clifton's Maid	*105b	2	4		4¹	2hd	4²	5³	E Nash	6	6
——	TwntyfiveSixty	107	3	5		5½	6³	6³	6³	R Yelton	8	8
——	Gay Broeck	105b	5	7		6¹	7	7	7	H Kenly	30	30

P 3:20 Off 3:21 Time 24 4-5 50 4-5 1:04 4-5 1:11 4-5

Premio para el ganador $750.—Potranca de 2 años, hija de Westy Hogan-Fo Hi, propiedad de H. Mack.—Arrancada buena.—Ganador bajo el látigo.—Place lo mismo.—Western Princess fué corrida en buena posición, vino por fuera de los delanteros a la entrada de la recta y se alejaba al final.—Iotal tuvo buena velocidad inicial, ahorró terreno y no tuvo excusas.—May Agnes K fué algo estorbada al doblar la curva lejana, pero volvía al final.—Princess Margaret empezó con gran lentitud, cerrando una buena brecha.—Gay Broeck empezó lentamente, avanzó briosamente y después se paró.

Western Princess $6.20, 3.80, 3.80.—Iotal $15.60, 5.00.—May Agnes $3.60.

Reclamable el ganador en $2,000.

258 ORIENTAL PARK, CUBA — Purse $1000
CUARTA CARRERA—6 Furlongs Maidens All Ages Purse

Ind	Horses	W	PP	St	¼	½	¾	Str	Fin	Jockeys	O	C
† 246	2Baltimore	102b	9	3		5hd	1¹	1¹½	1²	R Yelton	7-10	7-10
——	Black Wrack	113b	10	1		2²	2⁴	2³	2³	J Mantz	30	30
† 235	My Side	113	7	6		7²	5¹½	3½	3½	H Kenly	15	15
——	Lady Peggy	110	4	8		6nk	6½	5¹	4²	R Mozer	6	6
——	Flitphen	110	6	9		9¹½	8¹	4nk	5⁴	M Austin	5	5
239	Reighburn	113b	2	2		3¹½	4²	7³	6½	H Fisher	15	10
485	Rattle	102	3	5		4³	3hd	6hd	7³	A Maciver	6	6
——	Captain Gilbert	104	8	7		8¹	9⁴	8⁴	8⁸	R Townrow	10	10
† 244	Wonder Man	113	1	4		1hd	7¹	9⁸	9⁸	C McCr'sen	7-10	7-10
——	Cacique	113b	5	10		10	10	10	10	L Logan	30	30

P 3:45 Off 3 46 Time 24 3-5 50 1:1o

Premio para el ganador $750.—Jaca de 2 años, hijo de In Memoriam-Lady Colonist, propiedad de W. C Goodloe.—Arrancada buena.—Ganador fácil.—Place lo mismo.—Baltimore asumió la delantera cuando quiso, se desprendió de Back Wrack y se aejó ganando con muchas reservas.—Black Wrack corrió siempre en buena posición y no tuvo excusas.—My Side terminó resueltamente.—Lady Peggy empezó lentamente y cerró una buena brecha.—Flitphn ahorró terreno a la entrada de la recta, avanzó con bríos pero repentinamente se debilitó.—Wonder tuvo velocidad inicial.—Rattle se paró.

Baltimore $3.20, 2.80, 2.20.—Black Wrack $86.40, 12.40.—My Side $12.40.

259 ORIENTAL PARK, CUBA — Purse $1000
QUINTA CARRERA—1 and 1-16 Miles 3YO&Up Claiming

Ind	Horses	W	PP	St	¼	½	¾	Str	Fin	Jockeys	O	C
241	2Lactarius	113b	5	2		2⁴	1⁴	1³	1¹	R Townrow	4-5	4-5
248	Rock Candy	*105b	6	5		5⁶	5¹⁰	5¹⁰	2²	J Passero	6	6
(227)	Corposant	113	2	1		3²	3³	2¹	3½	T Burns	2	2
——	Dr. Clark	*105	4	4		4⁵	4⁴	4hd	4³	L Logan	15	15
248	Reigh Celene	102b	3	3		1hd	2³	3²	5¹⁵	A Maciver	30	30
241	3Ben Bolt II.	113b	1	6		6	6	6	6	C Critchfield	6	6

P 4:11 Off 4:12 Time 25 3-5 50 2-5 1:17 1-5 1:44 4-5 1:51 1-5

Premio para el ganador $750.—Jaca de 5 años, hijo de Cudgel-Milkmaid, propiedad de H. C. Hatch.—Arrancada buena.—Ganador galopando.—Place fácil.—Lactarius a su entero gusto en la pista, tomó una larga delantera después del primer cuarto de milla y se distanció.—Rock Candy muy atrás en la primera media milla, gradualmente fué mejorando su posición y terminó briosamente. Corposant, corrido con reservas en las primeras etapas, ahorró mucho terreno a la entrada de la recta, pero venía cansándose.—Dr. Clark no tuvo excusas.—Reogh Celene se paró.—Ben Bolt II nunca fué factor.

Lactarius $4.20, 3.20, 2.20.—Ranck Candy $5.00, 2.60.—Corposant $2.20.

Reclamable el ganador en $1,500.

260 ORIENTAL PARK, CUBA — Purse $1000
SEXTA CARRERA—1 Mile & 50 Yards 3YO Claiming

Ind	Horses	W	PP	St	¼	½	¾	Str	Fin	Jockeys	O	C
241	Acme	109b	3	4	4hd	4¹½	2½	1hd	1³	E Fator	12	12
235	Checkmate	*104	6	1	1¹½	1²	1¹	2³	2²	G Riley	12	12
——	Muhle King	*107	7	2	2²	2¹	3³	3⁴	3⁴	J Passero	4	4
227	2Mainsheet	109b	5	3	6¹	6hd	5¹½	4⁴	4⁵	H Fisher	6-5	6-5
240	3Pat O'Connor	112	1	5	5⁴	5hd	6hd	5³	5⁶	T Burns	3	3
245	Dinneford	109	2	6	3¹½	3hd	4hd	6⁴	6½	R Townrow	12	12
170	Mintcel	109	4	7	7	7	7	7	7	M Caruso	3	3

P 4:39 Off 4:40 Time 24 49 4-5 1:17 2-5 1:46 2-5 1:49 3-5

Premio para el ganador $750.—Jaca de 3 años, hijo de Golden Broom-Perfection, propiedad de L. B. Council.—Arrancada buena.—Ganador fácil.—Place bajo el látigo.—Acme mejoró gradualmente su posición, dominó a Checkmate y se alejó.—Creckmate mostró la mayor velocidad inicial, ahorró terreno y no tuvo excusas.—Muhle King se iba parando al final.—Mainsheet corrió una mediocre carrera.—Mintcel se encabritó al darse la arrancada.

Acme $16.40, 6.60, 4.80.—Checkmate $10.80, 7.60.—Muhle King $5.20.

Reclamable el ganador en $1,200.

TOPICOS FUTBOLISTICOS

A CARGO DE PETER

El conjunto de los "New York Nationals" es excelente, pero nuestros equipos, el Real Iberia y la Juventud Asturiana le pueden ganar.—Murió ayer Mr. James Ogilvie.—Buen programa para el domingo. Los últimos acuerdos de la Federación

El once de balompie de Mr. Charles Stoneham jugará en la Habana los días 25 y 29 del presente mes de los lechoncitos. El primer día de pascuas jugarán los "New York Naticnals" con el Real Iberia y el penúltimo día del mes lo hará ante el conjunto que una tarde se llenó de gloria ante el cuadro futbolístico más grande que se ha conocido: El Club Nacional, de Montevideo, dos veces campeón Olímpico.

El amigo Joe Massaguer en sus "Tópicos del Día" hablaba ayer de estos encuentros y decía que los Nacionales que manichea Mr. Viberg le ganarán a los "leones" y a los "toros". Esto ni lo desmentimos, ni lo aseguramos tampoco como hace el camarada. Nosotros lo único que hacemos es recomendarles a los atletas del patio que no se dejen sugestionar y que salgan al terreno en la creencia de que van a ganar. Que realmente se trata de un conjunto formidable, pero al que con una buena actuación de nuestros equipiers se le puede vencer.

Los uruguayos creyeron que podían dar cordel a los teams del patio y en el segundo partido, jugando a media máquina, sufrieron un descalabro. Y en el tercer match los obligamos a jugar al ajedrez con los pies, igual que lo hicieron en la Olimpíada. De no haberle ganado la Juventud Asturiana, reforzada con jugadores del Deportivo Hispano América, nos quedamos sin ver el juego de los Campeones Olímpicos.

Si los muchachos de Mr. Stoneham se creen que van a venir a Cuba a coger los mangos bajitos, se equivocan. Puede que ganen uno o los dos encuentros, pero lo ganarán por poco margen, el mismo que habrá si son derrotados por los nuestros.

En la Habana, digan lo que digan, se juega al futbol tan bien como en la mayor parte de las regiones de España donde hay equipos de nombradía. Y esto lo dirán los mismos jugadores de Stoneham una vez que hayan medido sus fuerzas balompédicas con los dos equipos que en la actualidad están en mejor forma.

Repetimos que nuestros jugadores no deben dejarse sugestionar. Antes al contrario, desde ahora fórjense la idea de que le van a ganar a los equipiers yankees.

Si nuestros muchachos vienen claros en el chut, a esos norteamericanos los vamos a hacer hablar en chino.

El domingo se verá el Stadium Cerveza Tropical muy concurrido. Se enfrentarán esa tarde Juventud Asturiana y Real Iberia, que son los dos equipos que la cátedra señala para los dos primeros puestos en el actual Campeonato.

En fin, un partido que no necesita propaganda.

Como resultado del empate entre Iberia y Centro Gallego, los asturianos tienen un punto más en el estado del Campeonato en igual número de juegos celebrados.

Con el empate salen en coche los muchachos de Lucio Fuentes. Y si ganan, saldrán en automóvil, por la puerta grande y con una ventaja de tres puntos. Si pierden, los iberistas pasarán al primer puesto con dos puntos de ventaja.

Verdad es que pueden suceder muchas cosas de aquí al final de la contienda. Pero por lo mismo que pueden suceder muchas cosas, es bueno estar en primer lugar.

El match será un buen entrenamiento para los partidos internacionales que se avecinan.

Rogamos al amigo Massaguer se dé un paseíto el domingo por el Stadium Cerveza Tropical, que viendo ese choque puede que después no se sienta tan optimista con el resultado de la serie que él ha promoteado.

Una nota de dolor.

Mr. J. Ogilvie, uno de los ingleses que jugaron los primeros partidos de balompié en Cuba falleció en la mañana de ayer.

Mr. William A. Campbell, su amigo, nos dió la noticia.

Y nos puso de mal humor porque el finado era un perfecto deportista, no porque se haya muerto, sino porque lo demostró en vida.

D. E. P

Ante una enorme concurrencia, se efectuó el partido femenino, máxima atracción del festival organizado por el D. C. Gallego en Víbora Park.

Las campeonas invictas del Baleares ganaron un hermoso trofeo al derrotar 2x0 a las simpáticas jugadoras del Centro Gallego, y demostraron una vez más el calibre de su equipo, único en su clase, que mantiene un invicto en balompié.

Esas muchachas en su reaparición, demostraron una perfecta técnica futbolística, y que no pasó en balde el año de contínuos entrenamientos.

A las órdenes de Tapia alinearon ambos onces, y una vez cambiados los ramos, empezó el partido con algunos avances galaicos, que la defensa balear despeja.

Van tres minutos de juego, cuando Maruja, que está jugando admirablemente, corre la línea como una flecha, manda un centro de los templados, y en una melé ante la puerta, anota el Baleares el primer tanto.

Entusismadas por esta anotación, siguen presionando, y un centro de Nena es detenido con las manos por la defensa. Tapia ordena la máxima pena, y Guillermina de un soberbio tiro, anota el segundo y último tanto del partido.

El segundo tiempo fué de dominio alterno, no registrándose en él nuevas anotaciones y para que nada faltase, en los últimos minutos se promovió entre dos jugadoras un match de boxeo que terminó en lucha greco-romana, viéndose Tapia apuradísimo para solucionar tan difícil situación.

El pasado domingo se llevó a efecto un importante partido de balompié entre el Concepción Arenal y el Deportivo Puentes Grandes.

Tuvo lugar en los magníficos terrenos del reparto Nicanor del Campo.

Los equipos alinearon en esta forma:

Concepción Arenal: — Mosquerita, Lázaro, Mosquera, Piñeiro, Varela; Alvarez; Castro; Sánchez; Bello; Mario y Eladio.

Deportivo Puentes Grandes: — Vega; Barquini; Carbonell; Torres; Neno; Socorro II; Melchor; Sifiniega; Requejo; Socorro I; y Fino.

Después de reñida lucha obtuvo el triunfo el equipo de la Sociedad Estudiantil Concepción Arenal, con el apretado score de un goal por 0. Este tanto fué anotado por Mario, de un penalty.

Merece significarse la labor de Lázaro, Mario y Alvarez, por el Concepción y Barquini, Requejo y Vega, por el Deportivo.

Merece alabarse el alto espíritu deportivo demostrado por el Capitán y el Delegado del Deportivo de Puentes Grandes que estuvo en relación con la desplegada por el Delegado Arenalés Carlos Bello.

Y ahora al Concepción Arenal se prepara con todo entusiasmo para el importante match que jugará el próximo domingo en la villa de Güines con el titular de aquella localidad.

A continuación publicamos los acuerdos adoptados por el Comité Directivo de la Federación de Foot Ball de la Habana en su sesión ordinaria del día 17.

1. Darse por enterados de los acuerdos tomados por el Comité Provincial.

2. Elevar a la Asociación de Foot Ball de la República de Cuba las siguientes comunicaciones:

(a) Una comunicación enviada por el Club Deportivo P. Fernández solicitando un permiso para celebrar un partido amistoso con otro equipo del Mariel, el cual no está inscripto en ninguna Federación afiliada a la Asociación de Foot-Ball de la República de Cuba.

(b) Una comunicación enviada por la Unión Deportivo Juventud Artemiseña, solicitando datos para su inscripción en este organismo, pero este Comité teniendo entendido que la Asociación de Foot Ball de la República de Cuba, piensa fomentar la Federación Pinareña, se acordó elevar dicha comunicación a la consideración de dicho organismo a los efectos consiguientes:

3. Se acuerda mandar copia a todos los clubs afiliados a este organismo de los últimos acuerdos adoptados por el Colegio de Arbitros relacionados con las reglas de juego.

4. Se acuerda multar en la cantidad de Cinco pesos al Club que no presente la hoja Alineación de Equipos al árbitro, debidamente sellada por el Club, momentos antes de dar comienzo los partidos.

5. Se aprobaron las siguientes altas de jugadores: Por el Deportivo Europa, Manuel Fernández Diez, Antonio Escosura Fernández, Eduardo Casielles Alvarez, Ramón Viñes Crespo, Fernando Navarro Prieto, y Luis Zuazua Urebaso; por el Luyanó Foot Ball Club, Urbano Rojas y San Cristóbal; por el Canarias Sport Club, Antonio Echevarria Galán, Pedro del Pino González, Fernando Suárez Hidalgo; Hadsen Nejadt Begitsch, Aurelio de la Concepción Noda; por el Deportivo Luyanó, José Herrero Bunes; por el Club Sport de Catalunya, José María Rodriguez Arruebo; por el Vigo Foot Ball Club José López Rodriguez, Luis Bermejo Ezequiel Palmiro Gutiérrez López, Arturo López Zárraga, Joaquin Coz Fernández por el Deportivo P. Fernández, Manuel Junquera Noa, Carlos Gutiérrez Moreira; y Ernesto García Montes; por el Fortuna Sport Club, Luis Rojas Caballero; José López Pedraza y Ricardo Mas y Mas, y por el Deportivo Cantabria, Manuel Comesañas de la Mano y Ramón Carnota Mirás.

6. Se aprobaron las actas de los partidos celebrados en el Stadium Tropical y Campo Polar el domingo día 15 de Diciembre.

7. Programa para el Domingo día 22 de Diciembre en el Stadium Tropical y Campo Polar.

STADIUM TROPICAL

1. p. m. Luyanó Foot Ball Club y Deportivo Paula.

2.15 Juventud Asturiana y Real Iberia.

4. Deportivo Centro Gallego y Olimpia Sporting Club.

Delegado deportivo el señor José Gómez Vara.

CAMPO POLAR

1. p. m. América Atlétic Club y Santander Sporting Club.

2.15 Deportivo Covadonga y Deportivo Templete.

HOJAS RUBIE
PARA EL AFEITADO QUE USTED BUSCABA
RUBIE BLADE U.S.A.
AQUI está la Hoja que millones de hombres han estado deseando. Hecha para la máquina de seguridad más famosa del Mundo. Fabricada del acero más puro, las HOJAS RUBIE darán al consumidor muchas afeitadas suaves y agradables.
CALIDAD SUPERIOR
RUBIE BLADE CORP. 237 Lafayette St. N. Y. C.
DE VENTA EN TODAS PARTES.

VUELE SOBRE la Habana HOY
$5.00 el paseo

PASAJEROS A TODAS PARTES DE LA ISLA
"SERVICIO CUBANO DE AVIACION, S. A."
(CUBAN FLYING SERVICE)
Campamento de COLUMBIA. Informes: Teléfono FO-9111.

Obrero... deténgase!
Compre siempre productos manufacturados en Cuba.
TRES CANONAZOS
PANTALON
Cabeza de León
Camisetas de Crepé
Salup y León
CAMISAS
Ventilador S & H
Productos de magnífica calidad, bajo precio y NACIONAL
MANUFACTURADOS POR: SALUP HERMANOS BERNAZA 52

CIGARROS Paris

a 5 cts.
CADA CAJETILLA
Con su Caja de Fósforos
Cía. Tabacalera de la Habana, S. Bolívar 107-Tel. M-7404

M.E.C.D. 2016

Es Posible Evitar la Depreciación de la Moneda Fiscalizando el Cumplimiento de la Ley Arteaga

SE IMPRIMIRAN UNOS CEDULONES EXPLICANDO LA MENCIONADA LEY, A FIN DE QUE LAS CLASES TRABAJADORAS NO DESCONOZCAN LOS DERECHOS QUE LES ASISTEN

CONTINUO AYER LA ASAMBLEA DE ADMINISTRADORES DE ADUANAS

DECLARACIONES DEL JEFE DE LA MONEDA.—BRILLANTE INFORME DEL CONTADOR DE HACIENDA. HOY SE CLAUSURARA LA ASAMBLEA. BANQUETE AL DR. RUIZ MESA

La Asamblea de Administradores de Aduanas, Zonas y Distritos Fiscales de la República, continuó en el día de ayer en los salones de la Asociación de Repórters de la Habana.

A las dos de la tarde y bajo la presidencia del Dr. Mario Ruiz Mesa dió comienzo la reunión conjunta de estas dos ramas de la administración pública.

El señor Miguel A. Varona y Guerrero, Administrador de la Aduana de la Habana habló para presentar a varios altos funcionarios de su departamento, entre ellos al señor Joaquín de Oro, Administrador Delegado, al señor Pedro Mendieta, Jefe de Vista y al señor Ricardo Alayón Inspector General del Puerto.

A continuación hace uso de la palabra el Contador Central de Hacienda señor Luis E. Aizcorbe quien en un voluminoso informe que fué muy celebrado y felicitado por los asambleistas, dió cuenta de las relaciones que deben existir entre los Administradores de Aduanas y de Zonas y Distritos Fiscales, con relación a dicho Centro. Las apreciaciones más importantes sugeridas por el Contador en su informe son las siguientes:

ORDENES DE RECTIFICACION

Para evitar la gran cantidad de Ordenes de rectificación que se solicitan mensualmente deberán los Administradores tener el mayor cuidado en el momento de hacer sus remesas a la Tesorería General.

DISPARIDAD ENTRE LAS RECAUDACIONES

Tanto los estados quincenales de recaudación y las cuentas como los que rinden los otras secciones deberán ser debidamente confrontados con el libro de ingresos definitivos antes de ser enviados a su destino pues no es lógico que datos que nacen de la misma fuente de información difieran, lo que viene ocurriendo muy a menudo.

CUENTAS DE RENTAS

Los Administradores de Aduanas, al rendir sus cuentas mensuales, lo harán siempre, dentro del plazo reglamentorio, y que cuando en ese plazo, que comprenden los diez primeros días del mes siiuiente al que ellas correspondan, no las pueden remitir, por motivos justificados, debe necesariamente solicitar de, Honorable Sr. Secretario de Hacienda, la prórroga a que se refiere el Artículo 437 de la Ley Orgánica del Poder Ejecutivo; cuidando de que, esa petición de prórroga, sea hecha antes de vencerse los diez días, y nunca pasados ellos.

Al remitir sus cuentas mensualmente lo efectuarán en escritos separados, expresando en ellos a qué cuentas se refieren es decir, las de Rentas, separadas de las del Fondo Especial de Obras Públicas y así sucesivamente, y no como lo vienen verificando algunas de esas Oficinas, que las envían juntas en un solo paquete.

CUENTAS DE PAGADORES

Los señores Pagadores al rendir sus cuentas mensuales, lo harán siempre, dentro del plazo reglamentario, y que cuando dentro de ese plazo que comprende los diez primeros días del mes siguiente al que ellos correspondan, no las puedan remitir, por motivos justificados, deben necesariamente solicitar del Honorable Sr. Secretario de Hacienda la prórroga a que se refiere el Artículo 437 de la Ley Orgánica del Poder Ejecutivo, cuidando de que esa petición de prórroga, sea hecha antes de vencerse los diez días y nunca pasado ellos.

Al remitir sus cuentas mensualmente lo efectuarán en escritos separados, expresando en ellos a qué cuentas se refieren, si a la de «gastos generales», o la de Pensiones a Veteranos, y no como lo vienen verificando algunas de esas Oficinas que las envían todas juntos en un solo paquete.

CUENTAS DE MATERIAL

Al rendir sus cuentas, trimestrales, lo harán siempre dentro del plazo reglamentario, y que, cuando dentro de ese plazo que comprende los veinte días del mes siguiente al que ellas correspondan (Artículo 475 de la Ley Orgánica del Poder Ejecutivo) no las puedan remitir, por motivos justificados, deben necesariamente solicitar del Honorable señor Secretario de Hacienda la prórroga a que se refiere el Artículo 437 de la propia Ley cuidando de que esa petición de prórroga sea hecha antes de vencerse los veinte días y nunca pasado ellos.

A las cuentas que remitan, deberán acompañarse todos los documentos de que la misma debe componerse.

DEPOSITOS Y FIANZAS

Hacerle saber que la Circular de fecha 3 de febrero de 1926 que dispone que todo Depósito o Fianza constituido en las Cajas de las Aduanas por más de diez años, sea remitido a custodia a la Tesorería General de la República, comprende a todos los Depósitos o Fianzas que en el transcurso del tiempo cumplan los diez años de constituídos; debiendo dichas Oficinas hacer sus remisiones a custodia al terminarse cada mes con todos los depósitos comprendidos en la expresada disposición.

Que el Decreto Presidencial número 1412, solamente se refiere a los depósitos cuya cuantía pase de $1.000.00.

ESPECIES TIMBRADAS

Resúmenes Quincenales de Sellos del Timbre Nacional, modelo 200 «K» deberán ser rendidos precisamente dentro de los cinco primeros días después de vencida cada quincena.

Actas de arqueo de Sellos del Timbre Nacional, deberán ser rendidos dentro de los cinco primeros días después de vencido cada mes, no omitiendo dato alguno en los encasillados destinados a cada concepto.

Resúmenes quincenales de Sellos del Impuesto del Empréstito de 35 millones de pesos, modelo E. T. 2 deberán ser rendidos como los anteriores dentro de los cinco primeros días después de vencida cada quincena, suprimiendo el modelo número 200 «J» antiguo, por innecesario, ya que éste es sustituido por el citado E. T. 2.

Acta de arqueo de Sellos del Impuesto del Empréstito de 35 millones de pesos, deberán ser rendidos igualmente dentro de los cinco primeros días después de terminado cada mes, no omitiendo dato alguno en los encasillados destinados a cada concepto.

Modelo parte mensual de Recaudación de Sellos del Timbre Nacional, deberán ser rendidos dentro de los cinco primeros días después de terminado cada mes.

LIBRO DE CONTRACCIONES

Es de mayor importancia la debida atención a fin de que ningún documento deje de contraerse el mismo día en que se hace firme el adeudo, y se den de baja, tanto en el saldo como individualmente, a los créditos pagados evitando el pedir certificaciones de adeudos para el inicio de expedientes de apremios sin la previa contracción.

LIBRO DE DEPOSITOS Y FIANZAS

Este libro debe ser balanceado diariamente cancelándose los depósitos devueltos, a fin de evitar doble devolución de un depósito y que convenga en el detalle con el saldo, debiendo confrontarse el saldo de este libro con el de Caja, diariamente.

LIBRO DE CAJA

Los Administradores no deberán bajo ningún concepto, hacer dejación de la obligación en que están, de certificar diariamente en la columna correspondiente del Libro de Caja, las remesas de recaudaciones a Tesorería General, debiendo confrontarse al cierre de las operaciones diarias, con los ingresos definitivos que también deben cerrarse al día.

ARQUEO REGLAMENTARIO

Los Arqueos quincenales deben hacerse contando las existencias en Caja personalmente el Contador, que es el que interviene en dicha Caja y da fe del arqueo con la presencia del Administrador y Tesorero, comprobándose al propio tiempo, las recaudaciones con las remesas a Tesorería General.

PAGADURIA

Los Pagadores deberán observar la mayor exactitud en la rendición de sus cuentas, no solo las de esta Secretaría sino también, las de las demás Secretarías y mayor celo en el ajuste de sus cuentas con la Depositaría a fin de que esta comprobación no tengan que hacerla los Inspectores para conocer la verdadera situación de esos Departamentos, invirtiendo muchos días en ese trabajo.

Para mayor facilidad los Pagadores tendrán sus libros de Cuenta Corriente y Caja, al día separando los distintos fondos de Rentas, Fondos Especiales y Fondo Especial de Obras Públicas y separados también por Años Fiscales.

Los Pagadores cuidarán de que los sobrantes del Personal se ingresen tan pronto se conozca que no están afectados.

PEDIDOS DE FONDO

Evitar en cuanto sea posible el formular varios pedidos de fondo para el pago de una misma atención o de varias atenciones, cuando se trata de un solo Fondo, tratando así de evitar una cantidad de trabajo inútil y pérdida de tiempo.

Necesidad absoluta de llenar debidamente los impresos según lo determinado en Telegrama Circular de 12 de julio pasado.

INGRESOS A FONDOS DE RETIRO

Recomendar el exacto cumplimiento de las Disposiciones vigentes que ordenan ingresar a los distintos Fondos de Retiros las cantidades provenientes de los descuentos de los pagos realizados en las propias fechas que éstos se lleven a cabo.

HABLA EL JEFE DE LA MONEDA

Seguidamente se le concedió el turno al señor Pablo López Morales, quien primeramente habló como presidente de la Comisión de Subasta habló sobre la necesidad de llevar a cabo las subastas de acuerdo con los datos suministrados en su referido informe. Después habló como Jefe de la Sección de la Moneda llamando la atención en su informe a los Administradores de Zonas y Distritos fiscales sobre la necesidad de impedir que se menosprecie la moneda nacional alegando lo siguiente:

Uno de los primeros cuidados de la Sección ha sido siempre velar por la conservación del crédito y prestigio de que gozan nuestros signos monetarios.

Ello no obstante, y en época no muy lejana, se tuvieron noticias de que determinado elemento forastero rechazaba con frecuencia la moneda del cuño nacional, desconociendo acaso la paridad de valor que guarda con la americana. Inmediatamente la Sección inició, y mantiene desde entonces, una intensa campaña tendiente a evitar la repetición de esos lamentables hechos. Al efecto se ordenó la impresión de unos cedulones que anualmente se distribuyen profusamente en el comercio de la capital, y también en la Isla, por donde se advierte que todo el que rechace o desprecie la moneda nacional incurre en las responsabilidades que determina el Artículo 600 del vigente Código Penal.

Estimo que en este patriótico empeño deben colaborar las oficinas recaudadoras de la Hacienda Pública, denunciando y poniendo en conocimiento de esta Sección, y de las Autoridades cuando fuese necesario actuar inmediatamente, los casos de que tengan noticias en el ejercicio de sus funciones.

b) Con la propia finalidad y a fin también de unificar en toda la República la forma de expresar el medio de pago en toda clase de operaciones, ajustándola a las disposiciones de nuestra Ley Monetaria, la Secretaría se dirigió a los Departamentos del Estado, a los Bancos, Casas Bancarias, Comerciantes, Industriales, etc., indicándoles que en los cheques y demás documentos mercantiles debía usarse la frase «moneda de curso legal» para determinar la especie monetaria en que el deudor quedaba obligado a realizar el pago.

La frase dicha abarca tanto la moneda nacional como la americana signos ambos a los que concede curso y fuerza liberatoria la Ley de 29 de octubre de 1914.

En este sentido las Oficinas Recaudadoras deben revisar escrupulosamente sus impresos. excluyendo de uso aquellos en que la forma de pago se exprese de modo inadecuado, y cuidando de adaptarlos a las precedentes recomendaciones. Y cuidarán también de que los Bancos, Casas Bancarias y Comerciales de la localidad en que residan, adopten en sus documentos la fórmula expresada.

LA LEY ARTEAGA

Refiriéndose a la Ley Arteaga y su modificación reciente, el señor López Morales hace las siguientes declaraciones:

Como medida complementaria de la anterior y de otras puestas en práctica por la Secretaría con el objeto de lanzar por todas las arterias de la circulación la moneda fraccionaria nacional, figura la fiscalización del cumplimiento de la Ley Arteaga.

Recientemente dicha Ley ha sido modificada en el sentido de exceptuar de la prohibición contenida en su artículo los vales representativos de una orden de pago o entrega de mercancías, librados contra una persona determinada y siempre que reunan las siguientes condiciones: que se expidan a solicitud de la persona interesada en recibir el pago; que se refieran a trabajos y servicios prestados cuyo abono aún no sea exigible por no estar terminado el trabajo o servicio convenido; los vales expedidos no excedan de la mitad del importe del total de dicho trabajo o servicio, que expresen la cantidad que deba ser aplicada a la adquisición de mercancías cuando se trate de las mismas; y que la liquidación de dichos vales se lleve a cabo a la terminación del servicio o trabajo pactado, pero nunca dentro de un plazo mayor de treinta días, entregándose al interesado en efectivo lo que a su favor resulte en la referida liquidación.

Los vales que no reunan las condiciones expresadas quedarán comprendidos en las prohibiciones de la Ley de 23 de junio de 1909 y los que aparezcan como responsables de su expedición incurrirán en las penalidades establecidas en sus preceptos.

Como en este sentido se ha desvirtuado un tanto la opinión pública, la Sección procederá a imprimir unos cedulones contentivos de las leyes mencionadas y a distribuirlos por toda la República, a fin de que principalmente las clases trabajadoras no desconozcan los derechos que les asisten en relación con este particular.

La Sección interesa de los señores Administradores de Aduana, Zonas y Distritos Fiscales, que pongan en su conocimiento cualquier confidencia o noticia de que se infringe en la demarcación de sus Oficinas la Ley Arteaga, tal como ha quedado modificada, a fin de disponer en cada caso la oportuna investigación.

Por último expone en su informe acerca de la conveniencia de que por los puertos de la República por donde se realicen importaciones de dinero las Aduanas y Zonas Fiscales respectivas den cuenta de ellas al Director del Fondo Especial y al Jefe de la Sección de la Moneda a fin de computar con exactitud el stock bancario existente en el país.

HABLA EL SR. BARATA

En el tercer turno habla el señor Rogelio Barata, Director del Fondo Especial de Obras Públicas, proponiendo el estudio para modificar el cobro del impuesto del 1|4 por ciento, proponiendo que en los casos de pasajeros, se faculten a las Casas Consignatarias para realizar esa operación, de acuerdo con la Ley de Obras Públicas; es decir que los pasajeros al sacar su boleto o ticket de pasaje, en esas oficinas declaren el numerario que exporten y aquéllas aplicarán el cobro del impuesto que a su vez ingresarán en la Zona Fiscal correspondiente.

De este asunto no se tomo acuerdo alguno, quedando para un futuro estudio en el que tomará parte la Sección de la Moneda, oficina encargada de la fiscalización y cobro de ese impuesto y en parte del del timbre nacional, a cuya vigilancia está encomendado.

DOS ASAMBLEAS

Al terminar el Sr. Barata, el doctor Mario Ruiz Mesa, como presidente de la Asamblea, dispone, que para la mayor eficiencia y desenvolvimiento de los temas a tratar, se dividan en dos las asambleas, una de Administradores de Aduanas y otra de Administradores de Zonas y Distritos Fiscales.

La de Administradores de Zonas Fiscales continúa bajo la presidencia del Dr. Ruiz Mesa, y la de Aduanas en el otro salón de la Asociación de Repórters, conocido por el Salón de Secciones. En éste presidió el doctor Rafael Rodríguez Altunaga.

PRESENTAN SUS TRABAJOS

Los administradores de Aduanas del interior cada uno de ellos han presentado sus trabajos y el presidente de la Asamblea concede la palabra al Dr. Dobal, Jefe del Negociado de Impuestos Diversos de la Sección de Rentas quien trata de los impuestos del 3 por ciento sobre fletes y el de $3 a los pasajes de primera, haciendo atinadas observaciones sobre la conveniencia que por los Administradores de Aduanas cuiden de enviar, como está ordenado los modelos recomendados por la Sección con la precisión debida.

EL JEFE DE ESTADISTICA

El señor Roa, Jefe de la Sección de Estadística. en comisión, trató acerca de la conveniencia de diferenciar las notas estadísticas en cuanto a las procedencias del suelo y producto de los Estados Unidos, y aquellas otras que proceden de otros países con escala en Norte América, dándose el caso de elevar. es desproporcionalmente el volumen de importación de aquel país, con las procedencias europeas, centro y sur-americanas. Y que como la estadística es la base principal del desenvolvimiento de la nación para concertar tratados, convenios etc., sugiere de los señores Administradores que esos trabajos se lleven a cabo con la escrupulosidad debida. Interviene en el debate el doctor Varona Guerrero, quien asiente en lo expuesto por el señor Roa y propone que se tomen medidas tendentes a una labor eficaz y completa para esos trabajos, con personal competente e idóneo, aumentándose, si fuere necesario, con gente competente no con número de empleados.

INFORMES DE LOS ADMINISTRADORES

Tocó el turno primeramente al Administrador de la Aduana de Matanzas quien en su trabajo trató extensamente sobre el problema de la importación de petróleo y gasolina; también hablaron otros Administradores sobre la propia materia que ha quedado a estudio de la Secretaría y del laboratorio de Hacienda.

También presentaron trabajos, que fueron muy aplaudidos y felicitados, los Administradores de Aduanas de Cárdenas, Puerto Tarafa, Júcaro, Antilla, Cienfuegos, Santa Cruz del Sur, Sagua de Tánamo, Baracoa, Nuevitas, tendientes a orden interior de cada una de sus oficinas y materias diversas de aduanas. Todos esos trabajos han pasado a la comisión respectiva para su estudio y resolución final.

EL COMISIONADO DE INMIGRACION

El señor Pedro Cartaya, Sub Comisionado de Inmigración leyó un informe sobre el problema de los «polizones» que desembarcan en Cuba y los cuales las Casas Consignatarias para evadir la multa de $500 que se impone por cada uno alegan que son tripulantes desertores. Propone garantías para el desembarco de tripulantes, bien por las Casas Consignatarias o por los Capitanes de buques, para que todo tripulante, al desembarcar esté debidamente garantizado en cuanto al Departamento de Inmigración se refiere.

Por último habló el Administrador de la Aduana de Gibara para proponer que ellos estén facultados, como anteriormente, para despachar un buque en caso de arribada forzosa. y no esperar esa facultad del Secretario de Hacienda, cuyo trámite es a veces dilatorio y perjudicial para la buena marcha de la administración. Esta petición fué bien acogida por la asamblea.

FINAL

Ayer por la noche se dió por terminada la labor de ambas asambleas, cuyos trabajos han merecido el beneplácito del Secretario de Hacienda Dr. Ruiz Mesa, quien se encuentra satisfechísimo de la labor desplegada por sus subalternos en sus respectivas localidades y funciones, mereciendo muchos trabajos presentados calurosos elogios del Secretario y altos funcionarios de la Secretaría.

En cuanto a las Zonas Fiscales la labor desenvuelta por los Administradores de Zonas y Distritos Fiscales también ha sido muy fructífera, y en la asamblea se trataron asuntos de importancia general para el mejor desenvolvimiento de sus respectivas oficinas así como de la uniformidad del sistema.

El señor Alemán de la Sección del 1-1|2 por ciento habló sobre la necesidad que debe existir, para el mejor desempeño de la labor del Inspector, de buscar la cooperación del Administrador de la Zona Fiscal del distrito cuya visita le haya sido encomendada, acordándose que en lo sucesivo estas visitas, se realicen con conocimiento del funcionario del lugar a donde se va a realizar.

Para un cambio de impresiones los Administradores de Zonas Fiscales visitarán hoy al Dr. Ruiz Mesa, para tratar asuntos de carácter privativo, según nos informaron ayer varios de estos funcionarios.

El señor Barata Director del Fondo Especial, les habló a los Administradores sobre la necesidad de cooperar con el departamento a su cargo para la mejor cobranza de los impuestos del Fondo Especial, haciendo una serie de consideraciones y sugerencias encaminadas al mejor éxito de sus labores y al propio tiempo en beneficio de la buena marcha de la administración.

SESION DE CLAUSURA

Hoy, después de la visita al Honorable Presidente, se llevará a cabo la sesión de clausura.

BANQUETE

Y por la noche, en el Hotel La Isla, el banquete que como homenaje de simpatía y cariño al doctor Ruiz Mesa y Rodríguez Altunaga le ofrecerán los Administradores de Aduanas y Zonas y Distritos Fiscales. A este banquete han sido expresamente invitados los repórters encargados de la información de la Secretaría de Hacienda.

LLEGO A MATANZAS AYER EL PATIBULO

Será ejecutado el reo Santiago Pérez Perdomo, por un homicidio

MATANZAS, Dic. 18 DIARIO. —Habana:

Esta tarde llegó a esta ciudad procedente de Santiago de Cuba en el tren regular de viajeros número cuatro en una casilla que se agregó al tren despachado con el peso de diez toneladas de carga, la trágica maquina patibularia con el objeto de ejecutar en ella al reo de muerte Santiago Pérez Perdomo, por el homicidio de su esposa Antonia Machado, hecho ocurrido en el mes de febrero en la Calzada de San Luis de esta ciudad. El artefacto de muerte viene consignado al Jefe del Distrito Militar de Matanzas Comandante Rafael Carrera, habiendo sido remitido por el Presidente de la Audiencia de Oriente doctor Luis Echevarría. Esta fatal y dolorosa determinación viene a confirmar nuestro telegrama del pasado lunes en que recogimos la impresión predominante en la Audiencia de esta que había sido despachado el Decreto ordenando la ejecución de Perdomo. El garrote fué trasladado de la Estación de bahía en un carro del Ejército al Castillo de San Severino donde se rumora que será ejecutado el reo por existir gran congestión de presos en la Cárcel de esta ciudad q. imposibilitan el establecimiento de la capilla y la cámara de la ejecución. La llegada del patíbulo ha causado la más dolorosa impresión en Matanzas.

—Hoy fué asistida en el Centro de Socorros de quemaduras de primero, segundo y tercer grado diseminadas por todo el cuerpo la joven señora Angelina Cuba, natural de Cabezas, de 25 años casada y vecina de San Carlos 12 la que hubo de poner fin a su existencia rociándose los vestidos con alcohol y prendiéndose fuego.

Fué trasladada en gravísimo estado al Hospital Civil dándose cuenta del hecho al Juez de Instrucción.

LOVIO, Corresponsal.

LESIONADA AL CAERSE

Al salir del cine Trianón, sito en Línea 82, la señora Isabel Fernández Reyes, vecina de Línea 120, sufrió graves contusiones en la cadera derecha, sin poder precisar si existe lesión ósea. Fué asistida en la sala Santa Margarita del Hospital Calixto García.

UN CASO DE VARICELA DESCUBIERTO EN CAÑAS

CAÑAS, Dic. 18. — DIARIO. — Habana. — El doctor Moreno, Jefe local de Sanidad, localizó en la finca Rocoso un caso de varicela. Dió órdenes de conducción del enfermo a la Habana e inyectó a todos sus familiares, vecinos y alumnos de las escuelas públicas. — MUÑIZ. Corresponsal.

DOCTOR AMENAZADO

El doctor Antonio Díaz Quiñones, vecino de la calle D número 216, denunció en la Sección de Expertos que había sido amenazado de muerte por Alfredo Oropesa González, vecino de Rastro número 4, con motivo de haberlo demandado en desahucio de la casa que habita y que es de su propiedad.

DESESPERADO POR NO ENCONTRAR TRABAJO UN OBRERO SE SUICIDO

Se arrojó ante un automóvil. El día anterior había intentado lo mismo. Obrero comprimido por un camión

SANTIAGO DE CUBA, Diciembre 18. DIARIO. Habana.—Un individuo grando sus propósitos suicidas porsin trabajo que procedía de la Carretera Central, se lanzó bajo las ruedas del auto del doctor Francisco Henriquez Carvajal, cuando transitaba por el paseo de Victoriano Garzón, tan inesperadamente que el chofer no pudo evitar alcanzarlo y ocasionarle heridas de las cuales murió en la mesa del Hospital de Emergencias.

En los bolsillos del herido se encontraron diversos documentos, que sirvieron para identificarlo, así como varias fotografías. Se supo por esos papeles que se nombra Miguel Antra San Pedro, de España y que era obrero de la Warren Brothers. Tenía un recibo del City Bank, donde se garantizaba el envío de 66 pesos a Miguel Antra, residente en Puebla de Sanabria, en la provincia de Zamora, España. Además tenía un vale de la Warren Brothers que lo identificaba como obrero, pero con el nombre de Miguel Cotilla.

Se le ocuparon también seis retratos del tipo Pimpón. El capitán Callejas informó que ayer a las once del día condujo a emergencias a este mismo individuo, porque al transitar por la entrada de Cuabitas vió cuando éste se lanzaba sobre el automóvil de Mr. Ibes Kans, contratista de la Carretera Central, no logrando sus propósitos suicidas porque el chofer pudo esquivar el encuentro y detener el carro. También informó el capitán Callejas que Antra había sido vigilante número 12 de la Policía Municipal, cuando era Alcalde el doctor Camacho Padró.

Matías Vega, Corresponsal.

CHAPARRA, Diciembre 18. DIARIO. Habana.—Aproximadamente a las cuatro de la tarde de hoy el chofer Angel Cruz, que manejaba un camión, perdió el control del carro y se precipitó en un barranco. Varios obreros pudieron tirarse sin recibir lesiones, pero el chofer Cruz fué oprimido por el camión. Sus compañeros le prestaron auxilio inmediatamente, trasladándolo al hospital donde fué atendido por el doctor Echemendía, quien certificó múltiples contusiones, con síntomas de compresión abdominal. Su estado es grave. Se interesa su mejoría.

Corresponsal.

UNA RECOMPENSA A LOS POLICIAS

Trescientos cincuenta pesos por una detención célebre

CAMAGUEY, Dic. 18. — DIARIO. Habana. — Para mañana por la tarde está señalada la vista en juicio oral de la causa que se instruyó en el Juzgado de Instrucción de esta ciudad contra varios empleados de la Administración de Correos por haber sustraído un certificado de la Sucursal del Banco de Canada que contenía veinte mil pesos en billetes americanos. Como recordarán nuestros lectores la Policía Municipal de esta ciudad obtuvo un resonante éxito deteniendo a los autores del importante robo y ocupando momentos después de realizado el hecho la cantidad sustraída. Como premio al servicio prestado el Administrador de la Sucursal del Banco referido entregó anoche al Jefe de la Policía, Comandante Enrique Moya, un cheque por la cantidad de trescientos cincuenta pesos, para que los repartiera entre los vigilantes que intervinieron en la captura de los ladrones y en la ocupación del dinero. Anoche mismo el Comandante Moya procedió a repartir el premio entre los vigilantes agraciados, quienes satisfechos y contentos, agradecieron la cortesía de la mencionada institución bancaria.

—Arturo Santander, policía municipal del poblado de Sola, ha informado al Juzgado de Instrucción que el ciudadano americano Fred Fruce se ha apropiado de terrenos del Estado y que se utilizaban en dicho lugar como camino público, por cuyo motivo supone que ha cometido un delito.

CAMAGUEY, Dic. 18. DIARIO.—Habana.— Continúa firme el precio del ganado vacuno, a cuatro y cuarto centavos libra en pie.

Oscar HERRERA, Corresponsal.

UNA REUNION DE VARIOS COLONOS

Acordaron indicar la ventaja de restringir la producción

CIEGO DE AVILA, Diciembre, 18. — DIARIO. — Habana. — Los colonos de la Eastern Cuba Sugar Corporation, Lugareño, Velasco, Violeta, Morón, Stewart, Jagüeyal, celebraron una asamblea con objeto de estrechar sus relaciones, dada la proximidad de la zafra y los múltiples problemas que hay pendientes de solución, desarrollar intensamente en perfecta unión sus actividades en el orden general y también gestionar cerca de la Compañía las distintas mejoras que estiman necesarias. Acordaron hacer público que están dispuestos a llevar su justa demanda de mejoramiento hasta donde las circunstancias lo exijan. Asimismo acordaron hacer público por conducto de la Prensa, su criterio en relación con la producción de azúcar en la venidera zafra, la que a su juicio no obstante su creencia de que sobrepasa en un pequeño margen los cuatro millones de toneladas, debiera ser restringida a una cantidad no mayor de dicho límite de cuatro millones porque entienden que esta sería la medida más eficaz para la defensa del precio del azúcar ya que desvirtuaría las influencias de los altos estimados. — CORRESPONSAL.

EL ESCRUTINIO DE UN CONCURSO DE SIMPATIA

REGLA, Diciembre 18. — DIARIO. Habana. — El Comité local del Concurso de Simpatía nos informa que el próximo escrutinio se celebrará el domingo 22 en el Centro Español. Para tener acceso al salón, donde se celebrará el baile, es preciso proveerse de una invitación, por mediación de los Subcomités.

—La pelea de "Chocolate" fué ayer escuchada por más de ochocientas personas frente al edificio del Ayuntamiento, donde se ha instalado un aparato de radio. — Corresponsal.

UN VIGILANTE FUE ARROLLADO

Dirigiendo el tránsito fué alcanzado por un ómnibus

En el Primer Centro de Socorro fué asistido, de lesiones de carácter leve con necesidad de asistencia médica, el vigilante 483 Faustino Delgado, de la Sección de Tránsito, que de servicio se encontraba en la esquina de Monte y Cárdenas, que le produjo al arrollarlo el ómnibus 30 de la empresa La Nacional que conducía Manuel Rodríguez.

TIENE OTRA CAUSA

Los Expertos Alvariño y Castaño informaron al juez de Instrucción de la Sección Tercera, que Antonio Marsal del Risco Alemán, que se encuentra en la Cárcel de la Habana cumpliendo condena de seis años, es el mismo individuo que con el nombre de Antonio Martí nez reclama dicha autoridad por el delito de estafa.

NUEVO JEFE DE POLICIA NOMBRADO PARA CRUCES

CRUCES, Dic. 18. DIARIO. Habana.— Por renuncia del señor Villo Rodríguez se ha hecho cargo de la Jefatura de Policía de este término el señor Enrique González, quien en otras ocasiones desempeñó igual puesto.

Joaquín SARRIA. Corresponsal.

TRATO DE MATARSE UNA JOVEN SEÑORITA

ARTEMISA, Dic. 18. — DIARIO. Habana. — Esta tarde trató de suicidarse, prendiéndose fuego, la señorita Rosa Piedra Cambron, de 21 años, vecina de General Díaz, entre Once y Trece, reparto La Matilde. Su estado es muy grave. — CORRESPONSAL.

ANULADA LA PRIMERA PARTE DE UN JUICIO AL CAMBIAR DE DEFENSOR

La Audiencia de Santa Clara acordó reiniciar el juicio oral en causa donde se pedía pena de muerte para el procesado

SANTA CLARA, Dicbre. 18.—DIARIO, Habana. — La sala de Justicia de la Audiencia de esta provincia acordó anular la parte celebrada del juicio oral de la causa que se sigue contra Antonio Guimerá Blanco, para quien el Ministerio Fiscal interesa pena de muerte. Tal resolución obedece a la solicitud hecha por el nuevo letrado defensor de esta ruidosa causa, doctor Epifanio Cala y Palacios, quien manifestó a la referida Sala la imposibilidad de la defensa por no conocer el desenvolvimiesto anterior del juicio, por estar la defensa a cargo de otro abogado.

Hay buena impresión respecto a esta anulación, pues se cree que favorece al procesado.

FIESTA DE MATERNIDAD

El próximo domingo 22 del corriente, a las diez de la mañana, tendrá efecto en la Sala capitular del Ayuntamiento la Fiesta Local de Maternidad. Ese acto será presidido por el Alcalde Municipal y por el doctor Oscar Esparza. Jefe del Servicio de Higiene Infantil, quien manifiesta que este año existe mayor animación, habiéndose presentado mayor número de concursantes.

DISTRIBUCION DE LOS PREMIOS

El jueves 26, a la una y media de la tarde, tendrá efecto en el salón de sesiones del Consejo Provincial el acto de la distribución de los premios del Concurso de Maternidad y Fertilidad Eugénica, discernidos por el Jurado Provincial entre los niños premiados en los concursos locales y madres prolíficas de toda la provincia villareña. Este acto será presidido por el Gobernador Vázquez Bello y por el Dr. Oscar Esparza. — Armando Machado, Corresponsal.

ATROPELLADA POR UN AUTO

SANTA CLARA, Dic. 18. — DIARIO, Habana. — Fué asistida en el Centro de Socorros por el doctor Concepción la niña Antonia González, de siete años de edad, y vecina del barrio Egidos, la cual presentaba lesiones de carácter grave diseminadas por el cuerpo. Fué atropellada por un automóvil de pasaje al transitar por la Carretera Central en la tarde de hoy. — Armando Machado, Corresponsal.

Con Golpes y Amenazas Trató un Usurero de Cobrar una Deuda

Fué acusado en el Juzgado de Instrucción de la Segunda. Apareció un hombre en estado comatoso en la vía pública

VARIAS NOTICIAS DE LOS JUZGADOS DE INSTRUCCION

Una mujer que acusaba a un dueño de casa se convierte en acusada. Se investiga la causa de la muerte de un menor

DE ACUSADORA PASO A ACUSADA

La señora Victoria Fernández Riestra, vecina de Oficios 11, expuso en la Policía que había alquilado los altos de la casa referida al señor José Rodríguez Fernández, en 125 pesos, dándole como fiador al señor José González Blanco, de San Lázaro 189, y que ahora es desahuciada.

Al concurrir el acusado señor Rodríguez, para hacer sus descargos, se comprobó que el hecho denunciado era falso. La Fernández estaba de encargada en la casa propiedad de Rodríguez, por recomendación del señor González Blanco y abusando de su cargo alquilaba habitaciones y cobraba los alquileres sin rendir cuentas, por lo que el dueño decidió dejarla cesante. Al comprobarse la falsedad de la denuncia, fué instruída de cargos.

UNA CAIDA

Al caerse de la cama, en su domicilio, Moisés Cortés Rios, de año y medio, que reside con sus padres en Empedrado 75, sufrió la fractura de la clavícula derecha. Fué asistido en el primer centro de socorros.

PROCESADO

Antonio Fernández Rodríguez, por lesiones, por imprudencia, con trescientos pesos.

SECCION SEGUNDA
ACUSA AL PRESTAMISTA

El señor Luis F. T. Castro, vecino de Batista, acusó a Domingo Díaz, vecino de Teniente Rey 102, que se dedica a prestar dinero con interés, de haberle golpeado y amenazado con un revólver en su domicilio, obligándole a suscribir un documento. Dijo Castro, que le restaba 30 pesos de un préstamo, fué al domicilio de Díaz, llamado por éste, y una vez allí, el prestamista le golpeó y luego, revólver en mano, le amenazó de muerte hasta lograr que firmara. Castro fué asistido de lesiones leves en el primer centro de socorros.

ROBO

En la casa Animas 35 sustrajeron a Caridad O'Farrill, objetos por valor de setenta pesos.

EN ESTADO COMATOSO

En Julio de Cárdenas entre Bélgica y Villegas el vigilante 490, encontró tendido en la acera, a un individuo. Conducido al primer centro de socorros, certificaron se hallaba en estado comatoso. Se ignoran sus generales, no habiendo prestado declaración debido a su estado. No presenta lesiones.

SECCION TERCERA
DOS ROBOS

En Manrique 68, domicilio del señor Gustavo Joy Fernández, violentando la puerta de entrada, sustrajeron alhajas por valor ciento cincuenta pesos y 18 pesos en efectivo.

—En Blás Masó 111, sustrajeron los cacos a Ana Vega Oliva, prendas y objetos por valor de cien pesos.

SECCION CUARTA
INVESTIGANDO UN HECHO

Ayer, se dió orden por el Juzgado de Instrucción de la Sección Cuarta, para la investigación de las causas de la muerte del menor Manuel Trueba Llerandi, que, fué, según se hizo constar en el acta policiaca, arrollado casualmente por un camión en el patio de su domicilio, Real 8, en Puentes Grandes y que, según declara el padre del menor, murió a causa de las lesiones que le causó el chauffeur Antonio González Correa, al arrojarle varias piedras por que estaba montado en la parte trasera del camión.

La autopsia practicada al menor en el Necrocomio expone que falleció a causa de los traumatismos sufridos en el ojo, los que ocasionaron grave lesión en el cerebro, produciéndole la muerte.

La piedra que, según el chauffeur expuso, al ser pisada por la rueda le dió en el ojo, ocasionó ese daño.

El padre del menor y los testigos presenciales afirman que fué una piedra lanzada por el chauffeur, que rebotó en el camión y le dió al menor.

Se dictó orden de detención contra el chauffeur, y se investiga el hecho por la Policía.

SECCION QUINTA
IDENTIFICADO EL MENOR MUERTO

Se personó ayer ante el Juzgado el señor Luciano Suárez Junquera, de España, mayor de edad y vecino de Bella Vista 24, en el Cerro, al objeto de identificar al menor muerto en Agua Dulce y Jesús del Monte por un ómnibus de la Empresa Cuba manejado por René Travieso, que fué dejado en libertad al demostrarse que el menor había obrado con imprudencia.

Se nombraba el niño, José Suárez Fernández, era natural de la Habana, de diez años de edad, y vecino de Magnolia 41, en el Cerro.

Le fué ayer practicada la autopsia por los doctores Polanco y Muñiz, quienes certificaron que la muerte provino a consecuencia de los intensos traumatismos.

NO LE HA DEVUELTO EL MOTOR

Ante el Oficial de Guardia de la Sección de Expertos, señor Ledo, formuló denuncia Arturo Rosado, vecino de Alejandro Ramírez 34, manifestando que entregó al mecánico de Obras Públicas, Juan José Valdés, un motor marca India Scout, número 104, para que se lo arreglara, sin que lo haya devuelto, por lo que estima que Valdés se haya apoderado del motor, que aprecia en cien pesos.

PROCESADO EL AGRESOR DEL SR. JULIAN MEJIAS

Dictó ayer auto de procesamiento la Secretaría del doctor Tomás Perrote, Oficial doctor Jesús Gálvez, contra Eladio Guerra Piornedo, autor de la agresión al señor Julián Mejías, Director de la fábrica de calzado Incera. Se ha radicado la causa por disparo contra determinada persona y lesiones, señalándosele fianza de mil pesos para que pueda gozar de libertad.

—También se procesó a Luis Fernández Rodríguez (a) Guacamoles, por lesiones graves, con quinientos pesos de fianza.

ACUSA A SU VECINO DE LADRON

José Arenas Basalto, de la Habana, de 28 años de edad, vecino de Vigía 35, dió cuenta en la Octava Estación de Policía, que salió a la calle dejando en su casa a su hijo Marcelino y a su hermana Blanca, y al volver, notó la falta de prendas y efectivo, ascendente a noventa y cuatro pesos.

Agregó que su hijo le manifestó que drante su ausencia, un vecino nombrado Francisco Amézcua, conocido por "Jaiba", había ido a la casa y le había dado cuatro centavos para un mandado en la bodega, y al volver no estaba. Cree que Amézcua sea el autor del robo.

NOTAS SOCIALES DE STGO. DE CUBA

Dos bodas de distinción. Almuerzo de camaradería

Santiago de Cuba, (Por la vía aérea)

BODA DE DISTINCION

Lilia Estrada y Pedrito Suárez.

He ahí dos almas que sonríen, que sueñan, que saben ser felices porque encontraron el Amor, y porque juntos, entre flores y entre luces, llegaron ante la severidad del retablo en el carro azul de la Ilusión, para rubricar triunfalmente el glorioso poema de su ideal.

Ella, encantadora y distinguida señorita de esta sociedad; él, joven y hábil Doctor en Medicina, que goza también, de merecida estimación, en nuestro gran mundo.

Lucido, muy lucido el acto religioso, que tuvo celebración en la iglesia de Nuestra Señora de los Dolores como una especial concesión al afortunado contrayente, que fué de los primeros alumnos del Colegio de ese nombre.

El estimado padre Suárez, profesor que había sido de Pedrito, fué quien en nombre de Dios bendijo esa boda que preside el amor y nimba la juventud.

Lo más brillante de Santiago, lo más distinguido, desfiló por aquel templo que parecía un ascua de oro en un jardín de ensueño.

Preciosa, la toilette de Lilia.

El traje de fina seda, de alba blancura, en el que resaltan los brillantes adornos, complementos primorosos a la elegancia exquisita de todas sus líneas.

Muy linda también la diadema, destacándose bellamente sobre el velo vaporoso que cae con suavísimo donaire en una como cascada de ilusión.

Un conjunto admirable el ramo. Todo una creación exquisita y artística, formada con callas traídas expresamente de la Habana a ese fin.

Así la novia, pasó triunfal, deslumbrante de elegancia de brazos de su padre el señor Luis Estrada, que a su vez fungía de padrino, precedida de dos lindos querubines que abrían el cortejo nupcial en todo lo que es candor y poesía: Lucila Castellví Padró y Georgina Fernández y Pérez de Camino.

Luego una encantadora Corte formada por las señoritas Ermina Ferrer, Olga Covani, Enma Rodríguez, Silvia García y Aida Estrada.

Madrina fué de esta boda la bondadosa y distinguida señora Rosa Pañellas de Suárez, madre del novio.

Fueron testigos el Honorable Señor Presidente de la República, representado por el caballeroso Jefe de este Distrito Militar, Coronel señor José González Valdés; el señor Secretario de Comunicaciones, cuya representación llevó el joven Consejero Provincial señor Calixto Manduley, el Ledo, Señor Manuel García Vidal, el señor Federico Fernández Casas, el señor Secretario de Sanidad y Beneficencia, representado por el Capitán Médico Doctor Miguel Dobal, los señores José Hill Feliú y Francisco Bartés y el doctor señor Antonio Portuondo, ex-Presidente de esta Audiencia.

Mientras en el presbiterio, ante el altar mayor, el sacerdote oficiaba, arriba, en el coro, sonoridades llenas de misterio, de dulzura, de amor, ponían una delicadeza de armonía apuntando felizmente, arrobadoramente, en los labios de Carmita Eguilior y María Antonieta de la Vega, acompañadas por el maestro señor Elgio Soto y varios de los más aventajados alumnos de violín del Conservatorio Provincial, merced, éstos, a la fina gentileza de su Directora la señorita Dulce María Serret.

Unidos ya Lilia y Pedrito, sonrientes y felices partieron bajo el rumor de una noche llena de armonías, hacia la hermosa quinta que en las inmediaciones del Caney posee el atento y notable abogado doctor Francisco Chavez Milanés.

¡Qué sean felices!

OTRA BODA DISTINGUIDA

Fué al atardecer, en la capilla de la Santa Basílica Betropolitana.

Fueron los elegidos, que bien merecen este título los elegidos de ese dueño del mundo, el Amor, Dinorah Rosell y René Guitar.

Ante el precioso altar donde se venera y rinde culto de fervoroso respeto a la Virgen de la Caridad, fué celebrado el acto que unió en la mas bella, más dulce y más íntima de las uniones, a Dinorah y Rene, actuando como padrinos el señor Alfredo Blanco y la señora Francisca Guitar de Martínez, hermana del contrayente, representado por la elegante señora Zenaida Rosell.

Testimoniaron esa boda que escogió nuestra mejor sociedad entre votos de felicidad y gentiles comentarios los señores Rafael Gené, doctor Doris Rosell, Manuel Torres, Francisco Lorié y Sebastián Ravelo.

Cuando el sacerdote a todo ritual leía la Epístola de San Pablo, pude admirar la primorosa elegancia del traje que ponía nuevos encantos, nuevos atractivos, en esa novia ideal.

Alburas de azucenas.

Celajes de aurora.

Magnificencia del Oriente.

Elegancias del París luminoso.

Todo, en una como rivalidad de belleza, era el armonioso conjunto de esa rica toilette que la concurrencia ponderaba encomiásticamente.

La reducida capilla, llena de una fragancia deliciosa; fragancia de nardos y jazmines; de rosas y azucenas; estaba convertida en un remanso espiritual en el que los oídos escuchaban extasiados la "mezza vocce del Amor" entre un rumor de alas, de fuente, de música encantada.

"Como un ámbar enfermo" el sol palidecía tras las montañas de Occidente, y las sombras de la noche iban cayendo lentamente, sutilmente, sobre la ciudad. Fué entonces cuando, ya unidos Dinorah y René dejaban la santidad del templo para emprender rumbo hacia Cayo Smith, donde el amor que acababan de ratificarse, había formado el nido azul tan soñado, en torno del cual yo deseo que perdure por siempre, toda la dicha.

ALMUERZO INTIMO

Concurrí a él por expresa invitación.

Era para congratular, a quien como Juan de Dios Tamayo, es amigo queridísimo, afable y cordial, a quien la Compañía Cervecera de "La Polar" acaba de ascender en el puesto que aquel tiene, confiado a su honradez, a su capacidad y a su gran conocimiento en las altas esferas comerciales.

En el hotel "América", ese amplio y hermoso hotel, en moda hoy, se situaron las mesas, reuniéndose en torno de ellas más de ochenta comensales.

Juan de Dios recibió en ese acto de camaradería, de franca y cordial camaradería, todo el homenaje de simpatías y de afectos que somos a sentir por él, y que yo me complazco en ratificarle en estas líneas, deseándole que siga triunfalmente en el desempeño de sus delicadas funciones.

Miguel J. Rodríguez.

M.E.C.D. 2016

RADIO Y ELECTRICIDAD

A Cargo de Alberto Giró

POSPUESTA PARA ENERO PROXIMA LA REUNION DE ELEMENTOS INTERESADOS EN EL DESARROLLO DE LA RADIO

Con motivo de tener que embarcar hacia la región oriental, el Honorable señor secretario de Comunicaciones, ingeniero Rafael Sánchez Aballí, se ha pospuesto, para los primeros días de enero próximo, la reunión anunciada para esta noche, en el salón de actos del DIARIO DE LA MARINA.

Oportunamente daremos a conocer la fecha en la que habrá de verificarse este importantísimo acto.

CAVALLERIA RUSTICANA ESTA NOCHE POR LA ESTACION 2 M G

Los dilettanti están de plácemes esta noche, ya que podrán disfrutar de un selectísimo programa que les brindará la Estación 2 M G, de Manuel y Guillermo Salas.

A las nueve p. m., brindará esta planta la emisión de Cavallería Rusticana, de Mascagni interpretada por un notable conjunto artístico de paso por la Habana.

CONCIERTO DEL DIARIO DE LA MARINA, POR LA ESTACION C M W

Todos los jueves, ofrece el DIARIO DE LA MARINA un concierto por radio, por medio de la potente Estación C M W.

Así, para esta noche, se ha combinado un programa muy ameno.

TRASMISIONES PARA HOY
Estación C M W

Edificio DIARIO DE LA MARINA. Habana, 500 M. 600 Kc.
1,000 Watts.
11 a. m.: Programa La Isla.
11.15 a. m.: Programa Los Encantos.
11.30 a. m.: Lección de Inglés por el profesor Mr. Thomas Lismore, ofrecida por el DIARIO DE LA MARINA.
12 m.: Hora Exacta y Estado del tiempo por el Observatorio Nacional.
12.05 p. m.: Hora Radio Víctor. Programa como sigue:
1—Una Rosa y un Beso. Canción. Juan Arvizu.
2—Calmito de la Sierra. Canción. Blanca Ascencio. C. Mejía.
3—Etude en G Mayor. Solo de piano. Ignace Jean Paderewsky.
4—Il Bacio (El Beso). Lucrecia Bori.
5—Estude en D. Mayor. Piano. Muriel Kerr.
6—Invocación. Violín. Fritz Kreisler.
7—Tosca. Recóndita Armonía. Beniamino Gigli.
8—Musette. Violoncello. Pablo Casals.
9—Capricho. Solo de Piano. Harold Bauer.
10—Pagliacci. Vesti la Giubba. Giovanni Martinelli.
11—Payasos. Che Volo D'augelli. Mary Lewis.
12—Sierra Morena. Serenata Andaluza. Master Yehudi. Menuhin.
13—Ave María (Schubert). John McCormack.
14—Mireille. Vals. Luella Melius.
15—Cavatina del Czar (Rimsky-Korsakoff). José Mujica.
16—El Profeta. Ah, mi hijo! Sigrid Onegis.
1 p. m.: Programa Hotel Villaverde.
1.15 p. m.: Programa Romeu, Acevedo y Ca.
1.30 p. m.: Programa Laboratorios Lima.
1.45 p. m.: Programa Casa Wilson.
2 p. m.: Programa de la Casa Crande.
2.15 p. m.: Programa Philips.
7.15 p. m.: Programa Laboratorios Lima.
7.30 p. m.: Clase de Inglés.
9 p. m.: Concierto ofrecido por el DIARIO DE LA MARINA.
10 p. m.: Avances de noticias del DIARIO DE LA MARINA.

Estación C M C

De 8 a 9 p. m.: Concierto desde el Estudio por la Orquesta que dirige el maestro Vicente Lanz, alternando con el conjunto que dirige la señora Clara Romero de Nicola.
Programa de la Orquesta:
1—Czarda No. 5. Michiels.
2—La Gioconda. Selección. Ponchielli.
3—Visión de Salomé. Vals Oriental.
4—El sentir de la Milonga. Tango. De Ferriz.
5—Danza de Oriente. Perthippoff.
6—Danza Macabra. Saint-Saens.
A las 9 p. m.: Hora por el Observatorio Nacional.
De 9 a 10 p. m.: Concierto con selecciones y cantables de música española.
Programa de la Orquesta:
1—Alegrías Toreras. Paso doble. San Miguel.
2—El Dúo de la Africana. Selección. Caballero.
3—Gavota de la zarzuela Las Escopetas. Valverde.
4—El Huésped del Sevillano. Guerrero.
5—Ley de Raza. Canción Gitana. Farrés. Nodarse.
6—Madrid Baden Baden. Schottish. J. Gordipet.
7—Canción Canaria. Alex Bermúdez.
8—La Viejecita. Minuet. Caballero.
9—Entre Flores. Danza Andaluza. Pachoquito.
10—Alegrías de España. Paso doble. Casas.
De 10 a 11 p. m.: Bailables desde el cabaret.

Estación C M X

De 9 a 12 p. m.: Trasmitirá un programa bailable ejecutado por la Orquesta del Cabaret Tokio.

Estación 2 M G

De 6 a 7 p. m.: Hora Radio Victor a cargo de la Orquesta Romeu:
El Dueño de mis Amores. Paso doble.
Lamento Esclavo. Danzón.
El Día de Cuba. Danzonete.
Mamita no quiere. Danzón.
Rosalba. Vals.
Radio Victor. Danzón.
Pavo Real. Fox trot.
2 M G. Danzón.
Hora Longines.
De 8 a 9 p. m.: Hora Salas.
Conjunto: Valentín Urrestarazu, tenor; Manuel Fontanals, barítono; Vicente González, guitarra; Jorge Mauri, guitarra.
Programa:
1—Las Mujeres que se Pintan. Canción Yucateca.
2—Tierno Cariño. Bolero de Rosendo Ruiz.
3—Vals de Concierto. Dúo de Guitarras.
4—Tú No Sabes. Bolero de Manuel Fontanals.
5—No Te Engañes, Corazón. Tango. Barítono con guitarra.
6—El Fiel Enamorado. Son de P. Echevarría.
7—Cobardía. De Jorge Mauri. Tenor con guitarra.
8—El Trigémino. Son. Aniceto Díaz.
9—Quiero Besarte. Criolla. F. Caignet.
10—La Ultima Copa. Tango. Barítono con guitarra.
11—A Una Ola. De María Grever.
12—Silenciosamente. Capricho de Jorge Mauri. Tenor con guitarra.
13—Caraball. De Félix Caignet.
14—Cubanita Gentil. Bolero. De Rosendo Ruiz.
De 9 a 10 p. m.: Trasmitirá la ópera completa Cavallería Rusticana.
De 10 a 11 p. m.: Hora Radio Victor a cargo de la Orquesta Romeu:
Besos y Cerezas. Paso doble.
Cubita. Danzón.
Rompiendo La Rutina. Danzonete.
No Te Engañes, Corazón. Danzón.
Where is the Song. Vals.
Nelly. Danzón.
I Can't You Anything but Love.
Pican los Tamales. Danzón.

Estación 2 F M

Trasmitirá de 10 a 12 m.

Estación 2 O H

Trasmitirá de 9 a 12 m., de 2 a 5 y de 7 a 10 p. m.

Estación 2 P C

Trasmitirá de 12 m. a 11 p. m.

Estación 2 A F

Del Progreso Cubano.
Trasmitirá de 7 a 9 p. m. un programa de música variada.

Estación W L W

6 p. m.: Harry Willsey y su Cincinnati Club Orchestra.
6.30 p. m.: Benrus Time Announcements.
7 p. m.: Chamber of Commerce Program. In the Committee Room.
7.15 p. m.: Tony's Scrap Book.
7.30 p. m.: La Isoala de la Opera.
8 p. m.: Lehn and Fink Serenade (N B C).
8.30 p. m.: Champion Sparkers.
9 p. m.: Billiken Troupers.
9.30 p. m.: Maxwell House Coffee Concerat (N B C).
10 p. m.: Hollingsworth Hall.
1—The: Let Me Call You Sweetheart.
2—Love Violins: Carry Me Back To Old Virginny.
3—Marianne (Marianne).
4—Tenor: Perfect Day.
5—Piano Duo: Hang On To Me.
6—Baritone: Old Man River.
7—Tenor: The Rosary.
8—Love (The Trespasser).
10.30 p. m.: Weather Forecast.
10.30 p. m.: Henry Fillmore y su Banda.
1—Theme: Americans We.
2—Marcha: Inflexible. Sweet.
2—Dance: Jungle Echoes. Hildreth.
4—Marcha: Colossus of Columbia. Alexander.
5—Dance: Nymphs of the Nile. Herson.
6—Marcha Gen. Mixup U. S. A. Allen.
7—Clarinet Trio: Merriment. Barnard.
8—Marcha Noble Men. Filmore.
9—New Composition: Tigris Temple March. Brooks.
10—Novelty: The Boys. His Toy and His Dog.
11 p. m.: Maids of Melody.
Dúo: Absence Makes the Heart Grow Donder. Vocal Solo: Nobody's Usin the Jungle. Dúo: If I Should Lose You. Pia no Solo: I'm the Medicine Man for the Blues.
11.20 p. m.: Tony's Scrap Book.
11.30 p. m.: Los Amigos. (The Friends). Programa Latino Americano.
1—Theme: La Paloma.
2—Tenor: Venite Conmigo (Tango).
3—Accordionista Over the Stars There Is Rest.
4—Mixed Cuarteto Long Long Ago.
5—Bermudez: Carne De Cabaret (Argentine Song).
6—Soprano: Rhapsody. Warford.
7—Tenor: Chant of the Jungle.
8—Accordionist: Fair Days (Marcha). Sousa.
9—Cuarteto Roses of Picardy. Hayd'n Wood.
10—Tenor: Hacelo Por La Vieja.
12.30 m.: Paul Specht and His Orchestra at Hotel Gibson.
12.30 a. m.: Andy Mansfield and Virginia Lee.
Lee: I'm Deing the Right Thing Now. Happy Ge Lucky Mansfield and Lee: So Unusual.
Mansfield: Santa Claus Up to Date. Goldilocks and the Three Boars.
Lee: Lucky Little Devil.
1 a. m.: Henry Theis and His Orchestra at Hotel Sinton.
1.30 a. m.: Buenas noches.

Estación WEAF

New York
8 p. m.: Concierto a cargo de la célebre soprano Olga Mendolago Albani, condesa española, con la cooperación de Rudy Vallee.
He aquí el programa completo:
Sweetheart, I Love You.
I Love You More Each Day.
Blue Butterfly.
Sweetheart, I Love You.
You Want Loving, I Want Love.
I Was Made to Love You.
You Want Loving, I Want Love.
Nalila.
Ah! Sweet Mystery of Life.
Special Naval Medley.
Can't You Understand?
Love Made a Gypsy Out of Me.
11 p. m.: Aida será trasmitida por la National Grand Opera Company a cargo del elenco siguiente:
Aida: Astrid Fjelde, soprano.
Amneris. Devora Nadworney, contralto.
Radamés: Julian Oliver, tenor.
Amonasro: Frederic Baer, barítono.
Ramphis: Earle Waldo, bajo.
The King. Leon Salahtiel, bajo.
12 p. m.: Gran programa bailable a cargo de la Orquesta del Hotel Manger.
Interpretará los números:
Shine On, Harvest Moon.
Chant of the Jungle, from Untamed.
Here Am, I, from Sweet Adeline.
My Fate is in Your Hands.
You Want Lovin', and I Want Love.
Singin' in the Rain, from Hollywood Revue.
One Minute of Heaven, from Forward Pass.
H'lo Baby, from Forward Pass.
Look What You've Done to Me, from Whw Leave Home?
Waiting for that Thing Called Happiness.
Memories.
Memory Moon.
Waiting at the End of the Road.
A Little Kiss Each Morning.
I Love You, Believe Me, I Do, from The Vagabond Lover.
She's So Unusual.
Congratulations.

ARROLLADA POR UN AUTO

Francisca Brunet Ramírez, de 45 años y vecina de Jesús Perefgrino 91 altos, fué asistida en el Hospital Municipal de contusiones en el brazo izquierdo y en la cabeza, siendo su estado de pronóstico menos grave. A la policía informó la paciente que al tratar de cruzar la calle de Espada fué arrollada por un automóvil pintado de negro que manejaba un individuo que le dijo nombrarse Rogelio Pérez Cubillas, vecino de Calzada de Managua 63.

El menor José López García, de 4 años y vecino de Zanja 128, fué asistido en el Hospital Municipal de contusiones y heridas en la cabeza, siendo su estado menos grave. Los familiares del menor manifestaron que sufrió esos lesiones al ser arrollado en Zanja y Hospital por un automóvil que conducía un individuo nombrado Manuel Alvarez.

LA ESCUELA DE ARTES Y OFICIOS

Estará abierta la matrícula a partir del día 3 de enero

CURSOS DE DIA Y NOCHE

Enseñanzas que se dan y requisitos para ingresar

A partir del día 3 de Enero al 31 estará abierta la matrícula del semestre que termina el 30 de Junio de 1930.

Existen en esta Escuela cursos de día y de noche para alumnos externos.

Los cursos de día están constituidos por la "Enseñanza Técnica Industrial de Grado Medio" y las "Enseñanzas Especiales Superiores de Artes e Industrias". La primera de estas enseñanzas y la "Nocturna" se dispensan gratuitamente.

Para ingresar en la "Enseñanza Técnica Industrial de Grado Medio", se requiere:

1o.—Tener 15 años de edad, cumplidos el primer día de clases.

2o.—Acreditar mediante examen, que tendrá lugar en el mes de Enero próximo, que se tienen los conocimientos siguientes: lectura a primera vista; escritura al dictado en papel sin rayar; práctica de las operaciones fundamentales de la Aritmética con los números enteros, fracciones comunes y decimales; conocimiento práctico de las medidas, pesas y monedas efectivas más comunes, utilizando los ejemplares del Sistema Métrico Decimal y de otros más usados en Cuba; conocimiento y representación de las figuras más sencillas de la Geometría plana, con trazados elementales y conocimiento de los principales cuerpos geométricos; nociones de Geografía de Cuba y nociones de Historia de Cuba.

Para ingresar en la Enseñanza Nocturna, establecida para aprendices y operarios, se requiere:

1o.—Tener 15 años de edad, cumplidos el primer día de clases.

2o.—Justificar su condición de obrero o aprendiz.

3o.—Saber leer y escribir y conocer las prácticas de las cuatro operaciones fundamentales de la Aritmética.

Además, para ingresar en cualquiera de estas dos enseñanzas, se requieren los requisitos comunes siguientes:

1o.—Justificar, la edad correspondiente, con la partida bautismal o certificación expedida por el Registro Civil respectivo, según hayan nacido los interesados en Cuba antes o después del primero de Enero de 1885.

2o.—Certificación de uno de los médicos de la Jefatura Local de Sanidad manifestando que el aspirante no padece ninguna enfermedad contagiosa, ni ningún defecto físico, que lo imposibilite para el estudio y el trabajo.

3o.—Ser persona de reconocida moralidad, que se acreditará con dos cartas de personas respetables, conocidas por el Director de la Escuela.

Para ingresad en las "Enseñanzas Especiales Superiores de Artes e Industrias", se requiere: ser ciudadano cubano, haber aprobado la Enseñanza Técnica Industrial de Grado Medio y estar en posesión del Diploma que en ésta se expide.

La inscripción de la matrícula se hará por medio de impresos que se facilitarán en esta Secretaría (P. Varela entre Francico V. Aguilera y Víctor Muñoz) de 8 a 11 de la mañana y de 7 a 8 de la noche.

Los actuales alumnos solicitarán renovar la matrícula para continuar sus estudios en la Escuela.

Se facilitarán prospectos de las enseñanzas de esta Escuela a cuantas personas lo soliciten.

Diciembre de 1929.

De orden del señor Director,
Rafael G. Abreu, Secretario.

UNA ESCUADRILLA DE 50 AEROPLANOS DE LOS EE. UU. ATERRIZARA EN LA HABANA

Estos cincuenta aviones, pertenecientes al Ejército de Norte América, llegarán a Columbia dentro de pocos días

VARIAS NOTICIAS DE LA SECRETARIA DE ESTADO

La Embajada de los Estados Unidos tendrá un Agregado del Cuerpo Americano de Aviación. El Tratado con Francia

La Embajada de los Estados Unidos en la Habana dió cuenta a la Secretaría de Estado, en comunicación oficial enviada a ese centro, que el Gobierno de Washington había decidido nombrar para la citada oficina diplomática del país vecino un agregado militar del cuerpo de aviación.

Dicha comunicación le fué participada asimismo por la de Estado a la Secretaría de Guerra y Marina.

El agregado aviador llegará a la Habana.

50 AVIONES MILITARES ATERRIZARAN EN CUBA

También participó a la Secretaría de Estado la Embajada americana que dentro de pocos días aterrizarán en la Habana cincuenta aeroplanos del cuerpo de la aviación de los Estados Unidos de paso para la República de Honduras.

Los pilotos aterrizarán en Columbia. Estarán pocas horas en la Habana y partirán más tarde rumbo al destino indicado.

La Embajada pidió permiso al Gobierno de Cuba para que sus aviadores puedan aterrizar y volar por sobre el territorio de la república, permiso que le será concedido a la Embajada por la Secretaría de Guerra y Marina, impuesta ya de la noticia por la de Estado

UN CABLE AL GOBIERNO FRANCES

El Secretario de Estado envió en la mañana de ayer un extenso cable al Presidente del Consejo de Ministros de la República Francesa participándole de haberse firmado el Tratado de Comercio entre esa nación y la nuestra, y comunicándole asimismo el haber sido insertado en la Gaceta Oficial, siendo desde ayer, ley de nuestro Estado.

EN ENCARGADO DE NEGOCIOS DEL ECUADOR

Llegó en la mañana de ayer el Dr. Mario Luque, Encargado de Negocios de Cuba en el Ecuador. La primera vista del distinguido diplomático cubano fue a la Secretaría de Estado, donde se entrevistó con el Secretario y el Subsecretario.

Al Dr. Luque se le ha concedido una licencia de un mes. Aprovecho su viaje a la patria para entregar al señor Presidente de la República de Cuba un retrato con dedicatoria que le envía el Presidente del Ecuador, el notable estadista y distinguido ginecologo, Dr. Isidro Ayora.

Ayer mismo el Encargado de Negocios en el Ecuador, partió rumbo a Matanzas, ciudad donde residen sus familiares, con quienes piensa pasar los días tan señalados de Pascuas y año nuevo.

EL TABACO CUBANO EN PORTUGAL

Recibí con el mayor gusto, dice el cónsul de Cuba en Lisboa, la visita del Señor Eduardo Chaucel, que se halla en viaje de propaganda para la venta del tabaco cubano en Europa.

Cuando llegué a est acapital, agrega el cónsul cubano en su informe a la Secretaría de Estado, para hacerme cargo de esta oficina, empecé a estudiar la posibilidad de aumentar la venta de nuestro tabaco en Portugal, ya que en es en la actualidad el producto que cuenta con mayor ventaja de importación. En aquella época solo existía en ese país una sola gran fábrica de tabacos y cigarros denominada "Compañía Portuguesa de Tabacos", "Turquezas Tabaco Havano", que a mi parecer era lo mejor que se expendía en el mercado. Dos meses más tarde empezó a funcionar una nueva fábrica con el título de "ATabaqueira", con un gran capital para acometer esa fuerte empresa la empezó a lanzar al mercado varios tipos de puros, entre ellos un nuevo "cigarro habano", de buena presentación y de bastante buena calidad y que se anunciaba como mezclado con verdadero tabaco cubano de primera calidad. La primera remesa de estos tabacos tuvo un éxito espléndido, pero la segunda no dió igual resultado, quizás porque la mezcla con el tabaco de vuelta abajo era escasa.

TABACOS CON CAPA DE CUBA

En breve empezará "ATabaqueira" a fabricar tabacos, y se dice que algunos con capa de tabaco habano, y ya tiene montadas las máquinas y se encuentra haciendo experiencias de las mismas, para fabricar tres clases de tabaco de tipo grandes, medianos y pequeños, estos últimos con capa de tabaco en el exterior y picadura en el interior. De los resultados que se obtengan extenderá aún más el negocio, sin que se pueda presumir hasta donde llegará, si es que las dos fábricas unicas que existen en Portugal, se fusionan. Aquí, aun cuando no existe el monopolio propiamente dicho, el gobierno ejerce una cierta fiscalización sobre las compañías tabacaleras.

EXPORTACION DE PATATAS CANADIENSES A CUBA

Dice el señor Gabriel de la Campa, Cónsul General de Cuba en Ottawa, Dominio de Canadá, en breve información que enviara a la Secretaría de Estado, que nuestro país es el mejor comprador de la patata canadiense, y agrega que en año fiscal terminado el Canadá exportó la cantidad de 7.744.960 bushels de patatas y de esa cifra llegaron a Cuba 2.113.557 bushels. En el año terminado el 31 de marzo de 1928 esa exportación canadiense de patatas fué de bushels 4.049.156 incluyéndose en dicho total la cantidad de 2.380.902 exportados a Cuba.

VIAJE A LA HABANA DE LOS BOYS SCOUT

El Sr. Domingo J. Milord, Cónsul de Cuba en Miami, Fla. informa a la Secretaría de Estado que el Consejo del Condado de Boy Scouts de América, ha proyectado un viaje educacional para los Boy Scouts de esa ciudad, a la Habana, el día 30 del corriente mes para regresar el día 3 de Enero.

CONFERENCIA DE MILORD

El propio Sr. Cónsul en Miami, informa que a ruegos de la Directora del Miami High School de esa ciudad, tuvo el gusto de dar una conferencia en dicho plantel de educación, hablándoles a los estudiantes, de Cuba y sus progresos. Para la confección de dicha conferencia, el Sr. Milord, tomó datos de la historia de Cuba por Mr. J. F. Johnson, del Censo de la República en 1919, del Times of Cuba y de otras literaturas del archivo de ese consulado.

CABLE DE MARQUEZ STERLING

En la Secretaría de Estado se ha recibido el siguiente espacho cablegráfico del Sr. Márquez Sterling, Embajador de Cuba en México:

"Diciembre 17. Ayer visitaronme exdiputados partidos Maderista Renovador que pertenecieron al Congreso en 1913. Felix Palavicini habló en nombre todos dandome calurosa bienvenida. Contesté breves palabras agradeciendo. Obsequielos champagna Hicieronse entusiastas efusivos brindis por unión espiritual Cuba y México. Acto fué muy interesante".

LOS PASAPORTES Y CIUDADANIAS

Relación de los solicitados en la secretaría de Estado

PASAPORTES

Francisco Noda, Justino Falla, Calio Suárez, Andrés Pierra.
Martínez, Szepse Luterkot, José Ca-

CARTAS DE CIUDADANIAS

rol Carabin, Enrique Bang, Arturo
Julio Suárez, Baldomero Gelpi, Ge-
rreras, Rafael Bang.

VISADOS

Evelio Roig.

POR SU COMPOSICION ES EL
OFTALMO GOTAS BOSQUE
UN PODEROSO ANTISEPTICO Y VASO CONSTRICTOR. EN LAS VARIAS AFECCIONES DE LOS OJOS DONDE ESTA INDICADA SU FORMULA
HACE CESAR LA INFLAMACION, ENROJECIMIENTO, DOLOR.
CONSERVA LOS OJOS LIMPIOS Y BRILLANTES.
OFTALMO GOTAS
INSTILESE 1 Ó 2 GOTAS TRES VECES AL DIA.
LABORATORIOS DEL DR. A. C. BOSQUE TEJADILLO 56.

Hay que precaver a los niños contra el estreñimiento, tanto más cuanto que rara vez lo confiesan. Cultívese la saludable costumbre de darles de vez en cuando este laxativo suave, refrescante y seguro.
"SAL DE FRUTA" ENO
Marca de ENO'S "FRUIT SALT" Fábrica

Partido Nacional de Sufragistas

Aplazada la conferencia de R. Prieto para otra fecha

Ha quedado constituído el Comité de Casa Blanca, habiéndose pospuesto la conferencia titulada "El Sufragismo en Cuba", la cual debió ser pronunciada por nuestro compañero en el periodismo el señor Ricardo Prieto, para próximo fecha.

La doctora Amparo Sebral de Ledón asistió en compañía de una deslumbradora legión de señoritas, quienes dieron realce y distinción a la expresada fiesta.

El Comité quedó integrado con la señora Blanca Menéndez Viuda de Sierra, (Presidenta); Vice, Dolores Sierra; Secretario, señor Ricardo Prieto; Vice Josefina Santa Cruz; Tesorero: Gumersindo Peña; Vice, Aida Sierra; y Vocales: Amada Castedo, Ana Luisa Alonso, Hilda Sierra, Antonia Dopico Viuda de Barcia, Antonia Rodríguez, Lino Sanz, Oscar Ullivarri, Esteban García, Julio Alonso y Víctor Sierra.

El sexteto Violeta de la localidad, amenizó esta espléndida matinée bailable, que dejará imperecedero recuerdo en el ánimo de los asistentes.

LE SUSTRAJERON EL SACO

Manuel Fernández García, chofer y vecino de Ayesteran 16, participó ennla décima estación que en momentos en que reparaba s usutomóvil en Infanta y Ayesteran, le sustrajeron el saco que había dejado sobre la máquina y que contenía su título de chofer, la circulación de la máquina y ochenta centavos.

El tranvía 35, de San Francisco y Muelle de Luz, y el ómnibus 51003, de la empresa Cuba, chocaron en San Lázaro e Infanta, causándose averías.

Rafael Díaz Pacheco, chofer de la carroza fúnebre 343, propiedad del Ayuntamiento, denunció que al transitar por 27 y K, el camión 56232, manejado por Carlos Lare Lugo, le causó averías a la carroza cuyo valor ignora.

ENTREGA DEL TITULO DE MAESTRO NORMAL AL GRAL. JOSE B. ALEMAN

El acto tendrá lugar mañana en la Academia de Ciencias.
Labor de Higiene Dental en la Escuela Normal de Maestras

DIVERSAS NOTICIAS DE INSTRUCCION PUBLICA

Declaradas alumnas eminentes de la Normal las señoritas Font Mariátegui y García Villarreal. Otras noticias de I. P.

Mañana viernes, a las 9. p. m., tendrá lugar en el salón de actos de la Academia de Ciencias el acto solemne de la entrega del título de Maestro Normal "Honoris Causa" al general José B. Alemán Secretario de Instrucción Pública y Bellas Artes.

Amenizará el acto la banda del Estado Mayor del Ejército.

FEDERACION DE PROFESORES DE EDUCACION FISICA

Presidentes de Honor: General Gerardo Machado y Morales. Honorable Presidente de la República, M. Doumerge, Honorable Presidente de la República Francesa. General José B. Alemán, Honorable Secretario de Instrucción Pública y Bellas Artes. Prof. M. Georges Hebert, Comandante de la Marina Francesa e ilustre profesor de Educación Física de Francia.

Presidente: Profesor Sr. Desiderio Ferreira y Ruiz. Vice-Presidente. Profesor Mr. Jules oustalot Dusseau. Secretario: Profesor Aquilino Inclán. Tesorera: Profesora señora Marucha Marques de Ferreira.

Vocales: Prof. Doctor Gustavo Adolfo Bock y Jorge Prof. Doctor Rafael Cowley y Camprodonico. Prof. Señora Evangelina M. Ruiz. Prof. Sr. Troadio Hernández. Prof. Srta. Alicia Silva y Olazabal. Porf. Dra María A. O'Fallon.

FIESTA ESCOLAR

Hoy, a las cinco de la tarde, se celebrará en el Teatro Nacional la Fiesta de Navidad del Colegio "María Corominas," cuyo programa publicamos previamente.

FELICITACION

La Escuela Normal de Maestras de la Habana ha felicitado al señor Secretario de Instrucción Pública y Bellas Artes por haber sido honrado con la Cruz de Carlos Manuel de Céspedes.

COMADRONA

Se ha trasladado al Rector de la Universidad la solicitud presentada por la señora Modesta A. Riverón para que se autorice su examen de comadrona.

EXENCION DE DERECHOS

Ha sido solicitada la exención de derechos arancelarios para el material deportivo depositado en el vapor Ulua, con destino a la Universidad de la Habana.

GESTION A FAVOR DE UN GRADUADO

El Presidente y el Secretario de la Asociación de Alumnos de la Escuela Elemental de Comercio de Santiago de Cuba han solicitado al Secretario de Instrucción Pública haga las gestiones necesarias a fin de que sea nombrado Jefe de Importación de Aduana de aquella ciudad un graduado en la referida escuela.

Dicho escrito ha sido trasladado al Secretario de Hacienda.

ALUMNAS EMINENTES

La Directora de la Escuela Normal de Maestras de la Habana ha comunicado al señor Secretario de Instrucción Pública que el Claustro, en reunión celebrada recientemente, acordó designar a las señoritas María del Carmen Font Mariátegui y Adela García Villarreal, Alumnas Eminentes del curso 1928-1929, a quienes corresponde el Premio Ayuntamiento.

SUSPENSION DE CLASES

Ha sido autorizado el Director de la Escuela Superior de Comercio para suspender las clases el día 23 del actual mes.

PRORROGA

Se ha concedido una prórroga al Director del Instituto de Segunda Enseñanza de Camagüey, para terminar la impresión de la Memoria Anuario correspondiente al año 1928-1929.

LABOR DEL DEPARTAMEENTO DENTAL DE LA ESCUELA NORMAL

Casi anónimamente en un pequeño salón del vetusto edificio que ocupa la Escuela Normal de Maestras de la Habana, ha venido trabajando sin tregua el Gabinete Dental que dirige la señorita Luisa de la Torriente.

La doctora Isolina Velasco de Millas, Directora de la Escuela—a quien se debe en gran parte el establecimiento de este gabinete—ha organizado su funcionamiento de tal modo que todas las alumnas pueden atender al cuidado de su boca, sin interrumpir sus clases.

Todos los días, a la una de la tarde, se abre el gabinete. En las horas libres, durante el tiempo que permanecen los diversos cursos sin clases, las alumnas necesitadas pueden visitar el Departamento Dental.

Así en lo que va del actual curso se han hecho 42 extracciones, 19 empastes de platino, 9 de cemento 16 de porcelana; 34 limpiezas de boca; 2 curas de gingivitis tortrica; 5 curas de abscensos. Y se encuentran en tratamiento 36 caries, con T. P. R., 1 gingivitis fungosa y 2 gingivitis cálcicas.

A los primeros estornudos
lo mejor es empezar a tomar el
LAXATIVO
BROMO-QUININA
Limpia el estómago, corta el resfriado en un día y evita males más serios.
Esta firma aparece en la cajita
E. M. Grow

RADIOLAS

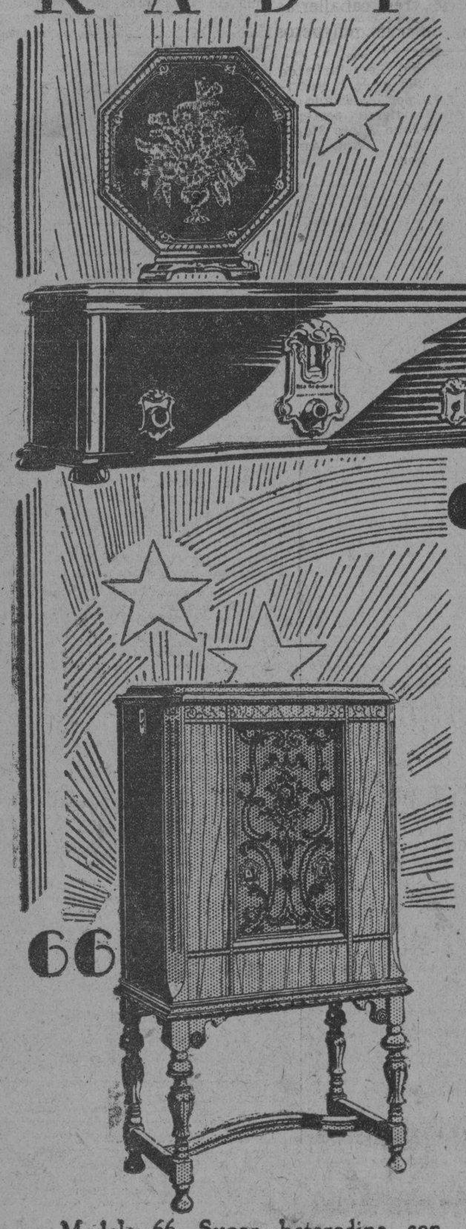

Sin esta marca no es Radiola

SUPER-HETERODINAS

El regalo que por su utilidad y duración será recordado por mucho tiempo

60 (Con Radiotrones.) $ 160.00
Altoparlante—RCA 103. $ 25.00

La Radiola 60 se ofrece ahora a un precio tan reducido—que sería imposible, a no ser por la enorme producción necesaria para atender a la constante demanda.

Millares de radio-oyentes gozan plenamente de la radio, mediante la reproducción maravillosa que proporciona esta Radiola RCA.

Cuando usted oiga una Super-Heterodina RCA, comprenderá porque han merecido siempre el favor del público. Su circuíto exclusivo de la RCA, está considerado como el máximum de perfeccionamiento en alcance, selectividad y calidad en tono.

En el modelo "66" se han combinado las cualidades de este circuíto y el famoso altoparlante electro-dinámico RCA, con un gabinete de exquisitas líneas y de fino acabado.

66

Modelo 66. Super-heterodina con altoparlante electrodinámico $ 295.00 (Con Radiotrones.)

MONTENEGRO Y CIA. — Compostela 69. — Telf. A-6158
BERNARDO BARRIE — O'Reilly 57 — Telf. A-3262
UNIVERSAL MUSIC & COMMERCIAL CO. — San Rafael 1 — Telf. A-2930
L. SOSA Y CIA. — Obrapía 67 — Telf. A-2832
DOMINGO FERNANDEZ — Monte 139 — Telf. A-1959
CASA DELAPORTE — O'Reilly 85 — Telf. A-3126
CASA VILAPLANA — O'Reilly 82 — Telf. A-3268
LARA Y AUTRAN — Compostela 43 — Telf. A-0417

La ciencia curativa moderna en las enfermedades de la sangre

Clavos — Forunculos
Enfermedades de la piel

Dolores — Gota
Reumatismos

Males de piernas
Varices flebitis

Enfermedades de la piel, Clavos, Forunculos, Ulceras y eczemas varicosos, Varices, Flebitis, Reumas, Arterio-esclerosis, Accidentes de la mujer.

Tambien es al Sr. Richelet a quien debemos acudir en el tratamiento de las afecciones de la sangre y de la diatesis artritica. El immenso y humanitario alcance de sus trabajos se manifiesta ya claramente por sus resultados en el tratamiento del eczema, del acné, de la herpe, de la sicosis soriasis, eritema, y comezones, que no resisten a una accion rectificadora como la suya. Y donde el metodo del Sr. Richelet obtiene victoria completa es en la reduccion y desaparicion de las hemorroides y varices, en cerrar y cicatrizar viejas ulceras varicosas o bien en combatir estados reumaticos y gotosos, lumbago y ciaticas rebeldes. Hasta la esclerosis cede a su poder incomparable y numerosos enfermos casi invalidos han sido salvados y devueltos a su actividad normal. Las mujeres en particular y sobre todo en la crisis de la edad le deben el equilibrio de una perfecta circulacion que las pone en estado de defenderse ennergicamente contra los fibromas o tumores; amenudo ocasionados por fenomenos congestivos tan graves como dolorosos. Conocido ya en el mundo entero bajo el nombre do

DEPURATIVO RICHELET
o la cura de "rectificacion" sanguinea

este feliz descubrimiento se ha granjeado immediatamente la simpatia de todos los medicos y enfermos quienes sean convertido en otras tantos fervientes prògagandistas, esforzandose con preciosos testimonios de gratitud, que puedan comprobarse, en enseñar a los que sufren de la sangre y diatesis artritica, como pueden quedar libres de sus dolencias.

De venta en todas las buenas farmacias y droguerias.
Laboratorio Richelet de Sedan, r. de Belfort Bayonne (Francia)

Un Rocío FATAL

FATAL para los parásitos, cucarachas, mosquitos, moscas, pulgas, hormigas y chinches que amargan la existencia del ama de casa. BLACK FLAG Líquido, rociado a domicilio, acabará con todas esas sabandijas, sin dejar una viva: es el insecticida más potente que se fabrica.

BLACK FLAG
(Bandera Negra)

También hay BLACK FLAG en polvo, igualmente efectivo contra insectos perniciosos.

M.E.C.D. 2016

SE CREA POR DECRETO LA ESCUELA NAUTICA ANEXA A LAS ESCUELAS NAVALES DE NUESTRA MARINA DE GUERRA

PODRAN CURSARSE EN ELLA LAS CARRERAS DE ALTURA O DE SEGUNDO MAQUINISTA. EL JEFE DEL ESTADO SE PROPONE VISITAR "LA BENEFICA" EL DIA 6 DE ENERO

FUE SUSPENDIDO EL CONSEJO DE SECRETARIOS SEÑALADO PARA AYER

HOY VISITARAN AL PRESIDENTE LOS ADMINISTRADORES DE ZONAS FISCALES Y DE ADUANAS DE LA REPUBLICA.—SE INAUGURARA EN STA. CLARA UN MUSEO, EN ENERO

PERSONAS RECIBIDAS

En su despacho privado del tercer piso de Palacio, el Presidente de la República recibió ayer mañana, separadamente, a las siguientes personas:

Jefe del Ejército; Presidente del Senado; Representantes Bosch y Sampedro; Dr. Juan Antonio Vázquez Bello, Gobernador de Santa Clara; Juan Pedro Baró; Introductor de Embajadores y una comisión de médicos.

LOS MEDICOS DEL CENTRO GALLEGO

A las nueve y media de la mañana fué recibida por el Jefe del Estado una comisión de médicos representativos de la Casa de Salud La Benéfica, del Centro Gallego, integrada por los doctores Rafael Menocal, director; Armando J. Estorino, subdirector; Carlos López Bisbal; Ruiz; Grau y Gonzalo Aróstegui.

Esos elementos, en su nombre y en el de sus compañeros hicieron patente al Presidente de la República su agradecimiento y felicitación por la solución que había ofrecido al conflicto que existía entre ellos y el Centro Gallego. El doctor Rafael Menocal, en breves y elocuentes frases exteriorizó al Ejecutivo Nacional las simpatías de todos hacia el gobernante cubano que con actos justicieros encauza y soluciona nuestros más arduos problemas.

El general Machado contestó a las palabras del doctor Menocal agradeciendo, en primer término la visita que le hacían los médicos, declarando que se sentía el primer médico de Cuba; que en todo momento estaría al lado de ellos, pues sabe que no se apartarán ni un momento de la línea de justicia y el derecho; y que de todos esperaba la misma cooperación e idénticos deseos de laborar en bien de Cuba por encima de todo otro interés. Pensando así, agregó, es que no he dudado en ofrecer mi cooperación a la solución de ese problema que ahora no existe y que no existirá más, pues siempre estaré dispuesto a trabajar en bien de la cordialidad que ya se mantiene y que tantos fructíferos resultados dará a Cuba. Cordialidad y mutuo respeto, armonía y desinterés, siempre en beneficio del mejor desenvolvimiento de nuestra patria, es algo que no debe ni puede olvidarse y, por eso, conociendo ese deseo de los médicos es por lo que estaré siempre a su lado, decidido a actuar con el mismo amor que si se tratase de algo mío, ya que mío es y tiene que ser igual en todo buen cubano, el anhelo de ver a la patria grande y respetada por propios y extraños. Las últimas palabras del Presidente Machado fueron para declarar que después del día seis de enero visitaría la casa de salud La Benéfica.

Al abandonar Palacio los distinguidos médicos que más arriba citamos, manifestaron a los repórters la satisfacción que habían experimentado al ser recibidos tan cordialmente por el Jefe de la nación.

SALUDO

Acompañado de su pariente el introductor de embajadores en nuestra Cancillería, visitó al Presidente Machado el conocido capitalista cubano Juan Pedro Baró, quien saludó al Jefe del Estado después de su regreso de un largo viaje por el extranjero.

MUSEO HISTORICO EN SANTA CLARA

El gobernador villaclareño doctor Juan Antonio Vázquez Bello, trató diversos asuntos con el Presidente de la República. El doctor Vázquez Bello declaró a los reporters que ya le ha sido entregada por una comisión de veteranos la histórica bandera que utilizara durante la guerra de independencia el general Serafín Sánchez, y la que será enviada al Museo de Objetos históricos que se inaugurará en Santa Clara el próximo mes de enero.

UN CONDENADO A MUERTE

El secretario de Justicia lleva dos días sin asistir a sus oficinas de los bajos de Palacio. Según se nos ha informado, encuéntrase algo indispuesto.

Ayer estuvo en la mansión presidencial, con el propósito de visitar al licenciado Barraqué, el doctor Horacio Reyes Lovio, abogado defensor de Santiago Perdomo Pérez, quien mató a su legítima esposa llamada María Machado, por cuyo delito ha sido condenado a la pena de muerte por la Audiencia de Matanzas, condena que ha sido ratificada por el Tribunal Supremo.

DECLARACIONES DEL REPRESENTANTE BOSCH

Nuestro repórter obtuvo del representante Bosch, en su visita de ayer a Palacio, las siguientes importantes declaraciones en relación con la ley que acaba de ser sancionada por el Presidente de la República, creando el Distrito de Inspección Escolar de Regla:

"La Ley creando el Distrito de Inspección Escolar de Regla, en definitiva, reporta los beneficios de: hacer técnicamente más adecuada la inspección—eleva la categoría del Distrito Escolar de Regla—proporciona más comodidad al magisterio y entre otras ventajas más, se releva al ultramarino pueblo de la subordinación en que estaba.

Anexado al Distrito de Inspección de la Habana, cual queda temporalmente —mejora la inspección técnica—ya que los elementos disponibles en la capital son de mayores recursos a ese efecto— el magisterio gana en consideración y tiene más categoría.

La Ley no iroga gastos por el momento. La inspección la puede realizar el servicio técnico de la Habana, aun con aumento de aulas que da Regla, pues, ese mismo aumento lo ha proporcionado al Distrito de Guanabacoa y no por esto ha aumentado el número de inspectores en relación con las necesidades o conveniencias de la inspección. La inspección técnica de la Habana tiene más recursos que Guanabacoa para atender mejor el nuevo servicio.

La Ley subordina provisionalmente al Distrito Escolar de Regla a todos los efectos de Artículo 22 de la Ley Escolar, sin que esto quiera decir que queda subordinado el Distrito de Inspección Escolar de la Habana a todos y los mismos efectos, pues siendo la medida en ese aspecto de carácter provisional y en relación precisa y clara subordinando al Distrito que se anexa o sea Regla, no puede considerarse por ello, que esta medida pueda alterar la organización y estabilidad del Distrito de Inspección de la Habana. Cualquier interpretación en tal sentido sería amañada y caprichosa. No fué tal la intención del legislador, ni es posible admitir en buena lógica interpretaciones que no respondan al verdadero y único sentido de la Ley, que no es otro que subordinar al Distrito Escolar de Regla y transitoriamente, a los efectos del Artículo 22 de la Ley Escolar, sin que se modifique, altere ni desorganice el Distrito de Inspección Escolar de la Habana. Creo que la medida legislativa, aun cuando de carácter local o regional, responde a necesidades de buen orden técnico, de mejoras y conveniencias a la enseñanza y en reconocimiento de la categoría que merece el término municipal de Regla en la organización escolar, el pueblo de Regla está subordinado en distintos sectores a otras municipalidades, y considero que cuanto tienda a crearle su independencia, cual otros términos municipales, facilita su desenvolvimiento y hace más atendible su personalidad."

TRES GOBERNADORES

Para distintos asuntos encontráronse ayer en Palacio tres gobernadores. Eran ellos los de la Habana, Matanzas y Santa Clara.

INVITACION

El representante a la Cámara doctor Juan Espinosa, invitó a los periodistas palatinos para la boda de su hija Esther, que el próximo día 20 contraerá matrimonio con el joven John Henrique. En esa ceremonia actuará de testigo el Presidente de la República.

SUSPENDIDO

El Consejo de Secretarios que en Palacio debía efectuarse ayer mañana, bajo la presidencia del Jefe del Estado, fué suspendido.

PARA HOY

Como anunciamos oportunamente ayer tenía el propósito el Presidente de la República, de recibir, en audiencia especial, a los administradores de Zonas Fiscales y aduanas de la República, que se encuentran en la Habana, a donde han venido a celebrar un cambio de impresiones con el secretario de Hacienda.

Ha sido pospuesta para la mañana de hoy dicha visita al Presidente Machado.

LA HIJA DEL SENADOR VIRIATO GUTIERREZ

A las diez de la mañana abandonó Palacio el Jefe del Estado, dirigiéndose a la residencia particular de su íntimo amigo el senador doctor Viriato Gutiérrez, quien tiene desde hace días enferma de cuidado a su pequeña hija Carolina.

Afortunadamente la distinguida, enfermita ha mejorado notablemente.

ALMORZANDO

De regreso a la mansión presidencial el Jefe de la nación invitó a almorzar a las siguientes personalidades: senador doctor Celso Cuéllar del Río; gobernadores de Matanzas y Santa Clara; representante capitán Sampedro y secretario de la Presidencia.

ROPAS, DULCES Y JUGUETES

La Liga Nacional contra la Tuberculosis Infantil, que preside la hija mayor del Presidente de la República, señora Nena Machado de Grau, prepara con gran entusiasmo un reparto de ropas, dulces y juguetes entre niños pobres tuberculosos que reciben atención y tratamiento en el Dispensario de la Liga, en las Salas San Vicente, Manuel de la Cruz y San Antonio y en el Sanatorio La Esperanza.

Este acto se llevará a cabo el día 21 de diciembre a las tres de la tarde en el Solarium del Hospital Mercedes.

Toda la ropa que se repartirá ese día está confeccionada por las señoras de la Liga y otras señoras que simpatizando con nuestra iniciativa han asistido a las sesiones de costuras que tenían lugar en un salón de El Encanto, amablemente cedido por la gerencia de ese establecimiento con ese fin y bajo la dirección de las señoras Sara Larrea de García Tuñón y Amalia Martínez Ibor de García Vélez.

PERSONAS RECIBIDAS POR EL SECRETARIO DE LA PRESIDENCIA

He aquí la lista de visitantes que trataron distintos asuntos, separadamente, con el secretario de la Presidencia:

Senador señor Compte.
Representante señor Beltrán.
Doctor Alberto Naranjo.
Señor Mariano Serrano.
Señor Pedro Colomar.
Señor Joaquín Roa.
Señor César Poli Guerriné (profesor de Policía Científica).
Señor Arturo Loinaz del Castillo.
Señor Orlando Ferrer, vicecónsul de Cuba.
Señora viuda de Paulino Ruiz.
Doctor Tomás Recio.
Doctor Enrique Varela.

EMMA OTERO VUELVE A TRIUNFAR

Un cablegrama llegado a Palacio, y que firma el embajador de Cuba en los Estados Unidos doctor Orestes Ferrara, da cuenta del formidable éxito obtenido ayer por la cantante cubana señorita Emma Otero, en un concierto ofrecido en Washington. Comunica el doctor Ferrara que asistió a dicho acto llevando la representación de nuestro Jefe de Estado. Además, informa el embajador cubano que el día 24 del presente mes se encontrará en la Habana, pues se propone hacer el viaje hacia Cuba en unión del alcalde de la Habana, doctor Miguel Mariano Gómez y su distinguida esposa.

CABLEGRAMAS OFICIALES

En la Secretaría de la Presidencia se ha recibido un escrito de la Western Union Telegraph Company, participando que a partir de diciembre 16 de los corrientes, esa empresa concederá una bonificación del cincuenta por ciento sobre los cablegramas oficiales del Gobierno cubano, recibiendo dichos despachos igual rapidez de trasmisión que la que hasta ahora viene recibiendo.

UNA ESCUELA DE NAUTICA

El Presidente de la República acaba de firmar un decreto, por el cual anexa a las Escuelas Navales de la Marina de Guerra, se crea una Escuela de Náutica para marinos mercantes.

He aquí el texto de dicho decreto:

"Por Cuanto: Corresponde al Ejecutivo reglamentar, toda Ley, que como la que se relaciona con los estudios de Náutica, debe ser cuidadosamente atendida, por cuanto reporta un positivo beneficio al comercio e industria nacionales, abriendo además a la juventud nuevos horizontes, donde pueden desarrollar sus actividades.

Por Cuanto: Es de necesidad fomentar entre la juventud la afición hacia los estudios de Náutica, teniendo en cuenta que además de ser conveniente por nuestra posición geográfica, significa una mayor cultura, útil a la economía nacional, por el desarrollo que implica a la industria y comercio marítimos.

En uso de las facultades que me están conferidas por la Constitución y leyes vigentes, oído el parecer del Jefe de Estado Mayor General de la Marina de Guerra y a propuesta del secretario de la Guerra y Marina,

RESUELVO:

I.—Crear, anexa a las Escuelas Navales de la Marina de Guerra, una Escuela de Náutica para marinos mercantes.

II.—La Secretaría de Instrucción Pública y Bellas Artes, hasta tanto se consignen en el Presupuesto de Gastos de la Secretaría de la Guerra y Marina, las cantidades necesarias, proveerá al Departamento de Marina con las cantidades que en la Relación H Capítulo XXIII, Artículo 1, Epígrafe Escuela de Náutica, figuran en el Presupuesto vigente, a la atención de esta Nueva Escuela de Náutica para marinos mercantes, anexa a las Escuelas Navales de la Marina de Guerra y cuya relación se hace a continuación:

Gratificación a dos profesores titulares por asignaturas agregadas a estudios de Náutica a $600: $1.200.

Gratificación a un profesor de la Escuela Elemental de Comercio de la Habana, por explicar una asignatura de Náutica: $960.

Gratificación a un profesor de la Escuela de Artes y Oficios por clase de dibujo en la Escuela de Náutica: $600.

Para material de la Escuela Náutica: 335 pesos.

La plaza de profesor titular de la Escuela Náutica, que ifgura en el vigente presupuesto de gastos, continuará agregada al Instituto Provincial de la Habana.

III.—Los estudios en las Escuelas Navales para Pilotos de Altura y Maquinistas Navales, comprenderán la parte teórica, que será cursada en dichas Escuelas Navales y el período de prácticas, que será cursado a bordo de los buques mercantes o de los buques de la Marina de Guerra, según lo disponga el secretario de la Guerra y Marina, de acuerdo con las circunstancias.

IV.—Para ingresar en las Escuelas Navales al objeto de cursar las carreras de piloto de altura o de segundo maquinista naval, será necesario llenar los requisitos siguientes:

1o.—Tener por lo menos diez y siete años cumplidos, en el momento de ingresar, comprobados con la certificación de la inscripción en el Registro Civil, del solicitante.

2o.—Ser cubano, por nacimiento o naturalización, comprobado mediante la correspondiente certificación de la Secretaría de Estado.

3o.—Carecer de antecedentes penales y tener buena conducta, lo que se justificará con las correspondientes certificaciones de la Secretaría de Justicia, del alcalde municipal del lugar de residencia del solicitante y del alcaide de la Cárcel y jefe del Vivac.

4o.—Encontrarse apto para el servicio naval militar, comprobado mediante el examen físico hecho por una Comisión de Oficiales médicos de la Marina de Guerra, que certifique el particular señalado y además que el aspirante no padece de:

a) Sordera en cualquiera de sus formas.
b) Daltonismo.
c) Cualquier otra enfermedad o defecto físico que lo imposibilite o pueda imposibilitar para el desempeño de su profesión.

V.—Si el aspirante reúne todos los requisitos exigidos en el artículo anterior, pasará a efectuar el examen de capacidad mental ante un Tribunal formado por oficiales de la Marina de Guerra y nombrado por el jefe del Estado Mayor General de la misma.

Las materias objeto de dicho examen serán las siguientes:

a) Gramática Castellana.
b) Aritmética Razonada.
c) Geografía de Cuba.
d) Historia de Cuba.
e) Dibujo Lineal.
f) Elementos de Ciencias.
g) Elementos del Idioma Inglés.

Una vez aprobados en el examen mental, los aspirantes que obtengan plaza se alistarán en la Marina de Guerra por todo el tiempo que duren sus estudios, cumpliendo los requisitos exigidos para ello y quedando sujetos a las leyes y reglamentos de la Marina de Guerra en general y de las Escuelas Navales en particular.

VI.—Las convocatorias para el ingreso en la Escuela de Náutica de las Escuelas Navales, serán anuales, verificándose los exámenes de ingreso en el mes de julio y con el número de plazas que fije el Ejecutivo en cada convocatoria.

VII.—Los estudios teóricos de que se compondrá la carrera de piloto de altura serán los siguientes:

a) Aritmética y Algebra.
b) Geometría y Trigonometría Rectilínea.
c) Trigonometría esférica.
d) Dibujo lineal, geográfico e hidrográfico.
e) Física y su aplicación a la navegación.
f) Geografía del Mar.
g) Geografía Universal.
h) Cosmografía.
i) Pilotaje y maniobras.
j) Nociones de Derecho Internacional Marítimo.
k) Libro Tercero del Código de Comercio.
l) Idioma Inglés (Tres Cursos).

Estas asignaturas serán cursadas en la Escuela de Náutica de las Escuelas Navales.

VIII.—Los cursos o años escolares necesarios para aprobarse las asignaturas citadas en el Artículo anterior, serán tres, a saber:

PRIMER AÑO:

Aritmética y Algebra.
Geografía del Mar.
Geografía Universal.
Dibujo Lineal.
Inglés (Primer Curso).

SEGUNDO AÑO

Geometría y Trigonometría Rectilínea.
Física Aplicada a la navegación.
Dibujo Geográfico.
Nociones de Derecho Internacional Marítimo.
Inglés (Segundo Curso).

TERCER AÑO

Trigonometría Esférica.
Cosmografía.
Pilotaje y Maniobras.
Libro Tercero del Código de Comercio.
Dibujo Hidrográfico.
Inglés (Tercer Curso).

IX.—Una vez cursadas y aprobadas las asignaturas que dispone el Artículo anterior, los alumnos recibirán un certificado de los estudios efectuados, debiendo después embarcar y justificar por medio de los Diarios de Navegación, visados por las Capitanías de Puerto en los puertos nacionales y por los cónsules de la República en los extranjeros y llevando además dichos Diarios el Visto Bueno del capitán del buque o buques en que naveguen, haber navegado veinte mil millas como alumno de Náutica y haber efectuado durante la navegación los cálculos y trabajos correspondientes. Para que le sea otorgado el título de Piloto de Altura expedido por el secretario de la Guerra y Marina y visado por el jefe del Estado Mayor General de la Marina de Guerra, tendrán después que hayan efectuado dichas prácticas, ser aprobados en un examen efectuado ante un Tribunal, formado por oficiales del Cuerpo General de la Marina de Guerra.

X.—Para obtener el Título de Capitán de la Marina Mercante, se tendrá que justificar, en la misma forma que se dispone en el Artículo anterior, haber navegado treinta mil millas como Piloto de Altura desempeñando plaza de oficial en un buque mercante y resultar después aprobado en el examen que efectúe ante un Tribunal formado por oficiales del Cuerpo General de la Marina de Guerra. El título correspondiente le será expedido por el secretario de la Guerra y Marina y visado por el jefe de Estado Mayor General de la Marina de Guerra.

XI.—Los estudios teóricos de que se compondrá la carrera de Segundo Maquinista Naval, serán los siguientes:

a) Aritmética y Algebra.
b) Geometría y Trigonometría Rectilínea.
c) Dibujo Lineal.
d) Física, Mecánica y Electricidad.
e) Geografía Universal.
f) Calderas y máquinas de vapor.
g) Motores de Combustión Interna y de Explosión.
h) Tecnología Profesional e Inglés (dos cursos).

Estas asignaturas serán cursadas en la Escuela Náutica de las Escuelas Navales.

XII.—Los cursos o años escolares necesarios para aprobar las asignaturas citadas en el artículo anterior serán dos, a saber:

PRIMER AÑO

Aritmética y Algebra.
Geografía Universal.
Dibujo Lineal.
Física.
Inglés (Primer Curso).

SEGUNDO AÑO:

Geometría y Trigonometría Rectilínea.
Mecánica y Electricidad.
Calderas y máquinas de vapor.
Motores de Combustión Interna y de Explosión.
Tecnología Profesional e Inglés (Segundo Curso).

XIII.—Una vez cursadas y aprobadas las asignaturas que dispone el Artículo anterior, los alumnos recibirán un certificado de los estudios hechos, debiendo después practicar en un taller de maquinaria durante un año y una vez cumplido este requisito, harán sus prácticas embarcados en buques de guerra o mercantes durante un año, según disponga el secretario de la Guerra y Marina, desempeñando plaza de ayudantes de máquina, teniendo después que aprobar el examen efectuado ante un Tribunal formado por oficiales del Cuerpo General y Oficiales Maquinistas de la Marina de Guerra, para que le sea otorgado el Título de Segundo Maquinista Naval, expedido por el secretario de la Guerra y Marina y visado por el Jefe de Estado Mayor General de la Marina de Guerra.

XIV.—Para obtener el Título de Primer Maquinista Naval, se tendrá que justificar en igual forma, haber navegado embarcado con plaza de Oficial Maquinista, cargo en el Departamento de Máquinas, en buque mercante de travesía o cabotaje durante dos años y resultar después aprobado en un examen efectuado ante un Tribunal formado por Oficiales del Cuerpo General y Oficiales Maquinistas de la Marina de Guerra, para que le sea otorgado el Título de Primer Maquinista Naval expedido por el secretario de la Guerra y Marina y visado por el jefe de Estado Mayor General de la Marina de Guerra.

XV.—Los programas de las asignaturas señaladas en los artículos V, VII y XI de este Decreto, así como las materias sobre las que versen los exámenes de Capitán de la Marina Mercante, Primer Maquinista Naval y revalidas de Títulos extranjeros de Pilotos, Capitanes y Maquinistas, serán determinados por el Estado Mayor General de la Marina de Guerra.

XVI.—El Estado Mayor General de la Marina de Guerra, reglamentará también el funcionamiento de la Escuela de Náutica de las Escuelas Navales, de acuerdo con las facultades conferidas en la Ley Orgánica de dicho Cuerpo.

XVII.—El secretario de Hacienda, de Instrucción Pública y Bellas Artes y de la Guerra y Marina, quedan encargados del cumplimiento de lo que por el presente Decreto se dispone.

Dado en la Habana, Palacio Presidencial, a los 18 días del mes de diciembre del año mil novecientos veintinueve.

Gerardo Machado, Presidente; **Carlos M. Rojas,** Secretario de la Guerra y Marina.

EL PROXIMO SORTEO DE LA LOTERIA NACIONAL

De acuerdo con lo dispuesto en el Art. 25 de la Ley de 4 de Agosto de 1923, han sido designados para formar la Junta que ha de presidir el Sorteo número 727 que tendrá efecto el día 21 del actual, los señores siguientes:

Presidente: Dr. Felipe G. Sarraín.

Por la Secretaría de Hacienda: Sr. Juan de Dios Romero.

Por la Fiscalía de la Audiencia. Dr. Eladio César Medero y Cabañas.

Por la Cámara de Comercio: Señor Miguel Figueras.

Por el Ayuntamiento: Un Concejal del mismo.

Por el Gremio Empleados de Peletería: Sr. Miguel Rodríguez Morales.

Por la Sociedad Económica Amigos del País: Sr. Gaspar Agüero y Barreras.

Notario: Dr. Rodolfo Méndez Peñate.

Anúnciese en el 'Diario de la Marina'

LA AUDIENCIA CONDENO A 17 AÑOS DE RECLUSION A "COME EN CUBO CHIQUITO"

El Tribunal Supremo dictó interesante resolución en materia de accidente del trabajo. (Varias noticias de Tribunales)

EN EL SUPREMO

INTERESANTE CASO SOBRE ACCIDENTE DEL TRABAJO

En el Juzgado de Primera Instancia de San Cristóbal se estableció reclamación por accidente del trabajo, bajo la dirección del doctor Gustavo A. Collantes, en virtud de la incapacidad absoluta y permanente del obrero José Fernández Martín, contra la Compañía de Seguros Cuba, dictándose sentencia reconociéndose dicha incapacidad absoluta. La Compañía demandada en dichos autos, estableció apelación ante la Audiencia de Pinar del Río, la que entendió que no existía incapacidad absoluta y sí parcial permanente, dada a la interpretación de los informes médicos de la frase "quedará totalmente incapacitado para el trabajo **corporal**, en el cual se tenga necesidad de emplear energías", pues entendían que existían trabajos en los que no había necesidad de emplear dichas energías y que el obrero podía desempeñar.

Contra la sentencia establecieron los doctores Collantes recurso de casación por infracción de ley, por varios motivos, entre ellos el motivo que autoriza el número primero del Artículo 1690 de la Ley de Enjuiciamiento Civil, fundado en que la sentencia recurrida infrigió por falta de aplicación el número primero del Artículo Once de la Ley de Accidentes del Trabajo. Celebrada la vista correspondiente, el Tribunal Supremo dictó la sentencia número 221 de 1929, en el sentido de haber lugar al recurso establecido, casando y anulando la sentencia de la Audiencia de Pinar del Río, fundándose en que siendo el obrero jornalero y dedicado a trabajo rudo y corporal, y en quien no pueden ni deben presumirse especiales aptitudes para trabajos manuales y menos para rendir faena de cumplimiento más delicado, de la que no son aptos dichos obreros por la índole rudimental de su trabajo, indefectiblemente habrá de admitirse que, al quedar en lo absoluto impedido para toda labor que requiera el despliegue de energías, entendiendo la palabra energía en el sentido relativo de las exigidas en el trabajo tosco, ausente de todo ha padecido error la Audiencia infringiendo por indebida aplicación el número primero del Artículo Once de la Ley de Accidentes del Trabajo.

EN LA AUDIENCIA

PLEITO ENTRE COMERCIANTES DE ESTA PLAZA

En sentencia dictada ayer tarde, la Sala de lo Civil de la Audiencia ha confirmado, conforme lo solicitaran el doctor Pedro J. Entenza y el procurador señor Rafael R. Medina, del bufete Núñez-Mesa Machado, el fallo de la primera instancia en los autos del juicio declarativo de mayor cuantía que, en cobro de pesos, promoviera el procurador Medina, bajo la dirección del doctor Entenza, a nombre de Juan Francisco Fernández Rivas, del comercio de esta plaza.

El juez, declarando con lugar la demanda del doctor Entenza, condenó al demandado a pagar a Fernández Rivas la cantidad de 6.890 pesos 75 centavos, intereses legales y costas.

SOBRE RESCISION DE CONTRATO

La propia Sala ha revocado, de conformidad con la tesis sustentada por el doctor Eulogio Sardiñas, el fallo de la primera instancia en los autos del juicio declarativo de mayor cuantía que, sobre rescisión de contrato e indemnización de daños y perjuicios, promoviera Enrique Gutiérrez Villa contra Segundo López Lobeiros, ambos del comercio de esta plaza.

El juez había desestimado la excepción de falta de acción opuesta por el doctor Sardiñas, en defensa de López Lobeiros y declarando con lugar la demanda pero la Sala, declarando con lugar la excepción opuesta por el referido letrado, desestima la demanda absolviendo al demandado, con las costas a cargo del actor.

EJECUTIVO

En otra sentencia de la citada Sala se confirma en todas sus partes, como lo pidiera el doctor Manuel E. Montoro, el fallo del juez de Primera Instancia del Norte, en los autos del juicio ejecutivo seguido por el doctor Montoro, a nombre de Francisco Vázquez y Herrera, propietario y vecino de esta ciudad, contra el comerciante Rafael Fernández San Juan.

Conforme lo solicitara el doctor Montoro, el juez mandó seguir adelante la ejecución despachada contra los bienes embargados del deudor, hasta hacer trance y remate en los mismos y, con su producto, pago al ejecutante de la cantidad de 3.897 pesos 27 centavos, intereses y costas.

SENTENCIA ABSOLUTORIA

Por la Sala Segunda de lo Criminal de esta Audiencia se ha dictado sentencia absolutoria a favor del procesado José María Rodríguez, que fué acusado de allanamiento de morada.

Fué defendido por el doctor J. Garcilaso de la Vega.

RETIRO EL FISCAL

Ante la propia Sala Segunda de lo Criminal de esta Audiencia, el representante del Ministerio Fiscal, después de haberse practicado las pruebas aportadas por la defensa, en juicio oral, retiró la acusación que formuló contra el procesado Juan Llanes Quintana; y para quien había solicitado cuatro años de presidio. Triunfó la tesis del letrado defensor doctor J. Garcilaso de la Vega.

PENA INTERESADA POR EL MINISTERIO FISCAL

Ha formulado escrito de conclusiones provisionales el abogado fiscal de la Audiencia doctor René Ferrán, interesando pena de catorce años, ocho meses y un día de reclusión para el procesado Pablo Jesús Larriñaga Sandoval, a quien imputa un delito privado.

El hecho ocurrió en el mes de septiembre último en la casa de vecindad Salud 148, donde residían la ofendida y el culpable.

EN LIBERTAD

La Sala Segunda de lo Criminal de la Audiencia ha dictado sentencia en la que, aceptando la tesis del defensor doctor Carlos M. Palma, condena a Manuel López López, a la pena de cien días de encarcelamiento, por hurto simple. El fiscal había pedido, por hurto cualificado por el grave abuso de confianza, seis años, diez meses y veintiún días de presidio mayor. Como el culpable estaba excluído de fianza, la Sala ha dispuesto su libertad.

FALLOS CONFIRMADOS

La Sala de lo Civil de la Audiencia ha confirmado los respectivos fallos de la primera instancia en los pleitos de:

Enrique Vidal Simeón, contra Virginia López Estacholo.

Concepción Enedina de la Peña Gilarran contra Raúl Alberto Juan de la Cruz de los Angeles Mental Corbus.

Y Rosina Fernández Muñoz contra José María Barreto de la Torre.

OTRAS SENTENCIAS EN LO CRIMINAL

Absueltos:

Ramón Abreu, del delito de lesiones graves. Defendió el doctor Isidro Viera.

Domingo Ruiz Hernández, estafa. Defendió el doctor Giordano Hernández.

Dolores Soto Urrutia. Defendió el Dr. Manuel Castellanos.

Paulino Martínez Fernández. Defendió el doctor Ramiro Moris.

Gil Molan Valdés. Defendió el doctor Giordano Hernández.

José Ramón Martínez, estafa. Defendido por el doctor Carlos R. Menció.

Antonio Fernández Fernández, imprudencia temeraria. Defendió el doctor Joaquín J. Demestre.

Condenados: Armando Rodríguez Morales (a) El Loco, cuatro años, dos meses y un día de prisión correccional.

Celedonio Lugo Cruz, 31 pesos de multa por allanamiento de morada.

John Marino, por introducción fraudulenta de mercancías, 35 pesos de multa.

Severo Sánchez Morera, un año, ocho meses y veintiún días de prisión correccional.

José Migoya Rivero, tres años, seis meses y veintiún días de prisión correccional.

CONDENADO A 17 AÑOS DE RECLUSION

La Sala Tercera de lo Criminal de la Audiencia, dictó sentencia a última hora de la tarde de ayer, condenando a Lázaro Rodríguez Lavín (a) Come en Cubo Chiquito, a la pena de diez y siete años, cuatro meses y un día de reclusión temporal, como autor del homicidio de Jacinto Acosta Cuní (a) Franco. Debe, así mismo el procesado pagar una indemnización de mil pesos a los herederos de la víctima.

Se aprecia en perjuicio del reo la circunstancia agravante de reincidencia.

Por dicha sentencia firmada por los magistrados doctores Francisco Llaca y Argudín, Luis León Merconchini y Alfonso Ramos Mantilla, se declara probado que Come en Cubo Chiquito y Franco se hallaban enemistados, sin que conste la causa, aunque se supone por juegos de ñáñigos. Como a las ocho y media del 27 de septiembre último, se encontraba el último en la bodega de Jesús Peregrino y Oquendo, cuando llegó el procesado, repitiendo diferentes veces, dirigiéndose a Franco: ¿Qué es lo que te propones tú conmigo? Como no recibiera contestación le hizo un disparo con el revólver que portaba y que no fué ocupado, produciéndole una herida en el vientre a consecuencia de la cual falleció a los pocos momentos.

JUICIOS ORALES

En las diferentes Salas de lo Criminal de la Audiencia, se celebraron ayer tarde los juicios orales de las causas instruídas a:

Raúl Hernández Fundora, lesiones.
Pedro Quintana y Francisco Bodaños, estafa.
Rafael Lorenzo Palier, falsedad.
José Antonio Vázquez Fernández, lesiones graves.
Arturo Manzano Martínez y Guillermo Noriega, defraudación a la propiedad industrial.
Virgilio Rodríguez Juliach, estafa.
Alfredo Carrera Ruiz Gómez, atentado.
Claudino Núñez Villanueva, por delito privado.

El fiscal retiró en cuanto a los procesados Núñez y Ruiz Gómez, y elevó a definitivas sus conclusiones en cuanto a los demás procesados, excepto Rodríguez Juliach, para el que el fiscal solicitó cinco años de encarcelamiento y seis el acusador particular, en lugar de los cuatro meses que había pedido el primero en sus conclusiones provisionales.

NUEVO PROCURADOR

Después de riguroso examen ha sido aprobado, con excelente nota, para ejercer como procurador público, el señor Alfredo G. Mujica y Arritola.

SEÑALAMIENTOS PARA HOY EN LA AUDIENCIA

SALA PRIMERA DE LO CRIMINAL

Eladio Morales, por lesiones. Ponente: doctor Benítez. Defensor doctor Villiers.
Francisco del Castillo, por hurto. Ponente doctor Llano. Defensor doctor Ochoa.
Juan Martínez. Ponente doctor Duval. Defensor doctor Arango.
Eugenio Pérez, por imprudencia. Ponente doctor Llano. Defensor doctor Demestre.
René Stengers. Ponente doctor Duval. Defensor doctor Arango.
Eduardo Ruiz. Ponente doctor Llano. Defensor doctor Arango.
Anulfo Rivero, por corrupción. Ponente doctor Llano. Defensor doctor Vega.
José E. Martínez. Ponente doctor Llano. Defensor doctor Sanabria.
Jacinto L. Núñez. Ponente doctor Duval. Defensor doctor F. Díaz.
Antonio Vega, por robo. Ponente doctor Benítez. Defensor doctor Gibbins.
José M. Rodríguez, por lesiones. Ponente: doctor Llano. Defensor doctor Alfonso.
F. Bulin, por robo. Ponente doctor Benítez. Defensor doctor Domínguez. Acusador: doctor Méndez.
Juan Subida, por robo. Ponente doctor Benítez. Defensor doctor Jiménez.
José Castillo. Ponente doctor Llano. Defensor doctor Portocarrero.
Antonio Luis, por hurto. Ponente doctor Benítez. Defensor doctor Demestre.

SALA SEGUNDA DE LO CRIMINAL

Sixto Armenteros. Ponente doctor Madrigal. Defensor doctor Jérez.
Angel Hernández, por estafa. Ponente doctor Valdés Fauli. Defensor doctor González Sarraín.
Carlos Martínez, por drogas. Ponente: doctor Madrigal. Defensor doctor Lucilo de la Peña.
Román Gálvez, por disparo y lesiones. Ponente doctor Madrigal. Defensor: doctor Carreras.
Rafael García, por atentado. Ponente doctor Madrigal. Defensor doctor Mármol.
José Gutsen. Ponente doctor Madrigal. Defensor doctor Barroso.
Rosa Roses, por estafa. Ponente doctor Madrigal. Defensor doctor Vega.
Elías Gurí, por estafa. Ponente doctor Madrigal. Defensor doctor Andux.
Julio Rodríguez, por lesiones. Ponente doctor Valdés Fauli. Defensor doctor Guas.
José Jiménez, por imprudencia. Ponente doctor Madrigal. Defensor doctor Silva.
Luciano Vidal, por falsificación. Ponente: doctor Madrigal. Defensor doctor Manresa.
Alejandro Fein, por estafa. Ponente: doctor Valdés Fauli. Defensor doctor Busto.
Luis Salazar, por hurto. Ponente doctor Mestre. Defensor doctor Mármol.
Juan Rodríguez. Ponente doctor Madrigal. Defensor doctor Mármol.
Antonio Lee, por drogas. Ponente doctor Valdés Fauli. Defensor doctor Vega.
Manuel Jorge, por robo. Ponente doctor Valdés Fauli. Defensor doctor Merino.
Alvaro López. Ponente doctor Valdés Fauli. Defensor doctor Castellanos.

SALA TERCERA DE LO CRIMINAL

Evelio Díaz, por robo. Ponente doctor Ramos. Defensor doctor Artola.
Antonio Díaz, por drogas. Ponente: doctor León. Defensor doctor Casado.
Ramón Casado, por imprudencia. Ponente doctor García. Defensor doctor Vega.
Evaristo Alvarez, por lesiones. Ponente doctor León. Defensor doctor Hernández.
Ceferino Aice. Ponente: doctor León. Defensor doctor Fernández Trujillo.
Emilio Bori, por drogas. Ponente Dr. García. Defensor doctor Mármol.
Pedro Padilla. Ponente doctor Ramos. Defensor doctor Artola.

SEÑALAMIENTOS PARA HOY EN LA SALA DE LO CIVIL DE LA AUDIENCIA

Contencioso: Cuban Trading Co. contra Secretario de Hacienda. Ponente: Acosta. Letrado: Rosainz. Procurador: Granados. Fiscal.

Contencioso: Federico Rodríguez contsa el Presidente de la República. Ponente: Acosta. Letrados: Vidaña y González. Procuradores: Veiga y Perea. Fiscal.

Incidente. Centro. Royal Bank of Canadá contra Lavín Gómez. Ponente: Acosta. Letrado: Fabre. Procurador: F. Lamarche.

Un efecto: Norte. Nicolás Gutiérrez contra Carmen Duárez. Ponente: Acosta. Letrados: Sarraín y Solana. Parte. Estrados.

Mayor: Centro. Secundina Mederos contra la Cámara de Comercio Industrial Navegación. Ponente: Acosta. Letrados: Sabí. D. Cruz y G. Loredo. Procuradores: Menéndez, Roca e Illa.

Mayor: Norte. Manhattan Soap Co. contra Celestino Fernández. Ponente: Acosta. Letrados: Portela y Jardines. Procuradores: Cardona y Granados.

Consulta: Norte. Herminia Fumagalli contra Roberto Arango. Ponente: Acosta. Procurador: Illas. Estrados. Fiscal.

Incidente: Oeste. Baltasar Castro contra Isabel Gálvez. Ponente: Acosta. Procuradores: Llorens, Menéndez y Pérez. Estrados.

Consulta: Almendares. Eloísa Ramírez contra Saturnino Valdés. Ponente Acosta. Estrados. Fiscal.

Divorcio: Oeste. Francisco Machado contra María Ansoategui. Ponente Acosta. Letrados: Mestre y Candia. Procuradores: Miranda y Dennes.

Consulta: Norte. Mercedes Pérez contra Fidel Rodríguez. Ponente: Acosta. Estrados. Fiscal.

Mayor: Este. La Camagüeyana contra Eduardo García. Ponente: Acosta. Letrados: Puig y Alvarez. Procuradores: Barreal y Daumy.

NOTIFICACIONES PARA HOY

Juan Alvarez Vega; Leoncio G. Espinosa; Félix Lené; Francisco Pérez Cao; Clemente G. Domínguez; Gustavo Iglesias; Joaquín Gallardo; Ismael López; Enrique Sanjurjo; Elier Roqueta; Oscar Rodríguez Pérez; Arturo Miró; Enrique Fernández Ros; Manuel Cano y Martí; Pablo Oceguera; Ramiro Martínez; Gustavo Manito; Manuel Rodríguez Pérez; Miguel A. Yorre; Alberto Colón; José Acosta Pérez; Cleofé Rubí; Gabriel Costa y Cueto; Teódoro Cardenal; Eugenia María del Carmen Ramos e Iglesia; Fernando Stefani; Pedro González Veranes; Aurelio Royo; Enrique Arista; Miguel A. Céspedes; Pedro Criz Rodríguez; Alberto Riera; Emilio Montaner; Antonio Caula; Francisco Diany; Enrique Ortiz; José Antoliano Ferrer.

Urgentes: César Tariche; Enrique Rodríguez Pulgares; Agustín Castellanos y Más; Fernando Udaeta; Ramón Díaz; Raúl Corrons; Francisco Martínez Martín; José A. Bosch; Francisco Martínez Valdés; Isidro Daumy; Raúl Addler; Alejandro E. Riveiro.

Pensiones: Genoveva García y Mario Martínez Capella.

LA COMISION DEL TURISMO PIDE QUE SE AUTORICE LA COLOCACION DE ANUNCIOS AL FRENTE DE LOS TRANVIAS

ENTREGA DEL PREMIO DE $200 CONCEDIDO POR EL AYUNTAMIENTO A UNA DE LAS DOS MEJORES ALUMNAS DE LA NORMAL, SEÑORITA CARMEN FONT

LAS INFORMACIONES DE AYER EN LAS VARIAS OFICINAS DEL MUNICIPIO

UNA DISPOSICION DEL ALCALDE EN BENEFICIO DE LOS EMPLEADOS CON MOTIVO DE LAS FESTIVIDADES DE PASCUAS.—PAGO POR UNA EXPROPIACION

En el Despacho oficial de la Alcaldía hizo entrega ayer el Alcalde interino Capitán Sr. José Izquierdo, a la señorita María del Carmen Font y Mariátegui, del premio de $200.00, instituído por el Ayuntamiento de la Habana para cada una de las dos alumnas que resulten con mejores notas a la terminación del curso en la Escuela Normal para Maestras. El otro premio lo entregará el Alcalde tan pronto se presente en la Alcaldía la alumna que tiene derecho a él.

El señor José Izquieldo felicitó calurosamente a la señorita Font, prometiéndole ayudarla para que consiga cuanto antes escuela en que trabajar.

LOS ANUNCIOS EN EL FRENTE DE LOS TRANVIAS

El doctor Carlos Manuel de la Cruz, Presidente de la Comisión Nacional para el Fomento del Turismo, ha solicitado de la Alcaldía se permita colocar anuncios de espectáculos públicos al frente de los tranvías eléctricos, para llamar la atención acerca de aquéllos a los visitantes extranjeros.

Por el Reglamento del Tránsito se prohibió, en bien del ornato público, la fijación de los anuncios de todas clases en el exterior de los vehículos destinados a la condución de pasajeros.

UN INDIVIDUO AL DEPOSITO MUNICIPAL

L. M. Mora, Alcalde Municipal de Guanajay, a los efectos del pago de las dietas correspondientes, participa a la Alcaldía de la Habana, que ha ingresado en el Depósito Municipal, el día 15 de este mes, el señor Isidro Hernández y Alonso, remitido por el Juzgado de Instrucción en causa por imprudencia.

PAGO POR EXPROPIACION DE TERRENO

El Licenciado Néstor Tremols, ha solicitado de la Alcaldía interese del Ayuntamiento la consignación en el próximo presupuesto de la suma de $1.856.56 que le traspasó el señor Juan Colt, importe de indemnización de terreno tomado para vía pública, al reconstruirse la casa Belascoaín 111.

EN OBSEQUIO A LOS EMPLEADOS

El Alcalde señor José Izquierdo, en obsequio de los empleados municipales, y a fin de que a los que les afecte, puedan cobrar íntegramente su sueldo, en este mes de fiestas pascuales, ha dispuesto que se computen las faltas de asistencia, en la primera quincena del corriente, con el derecho a licencia que la Ley les concede a los empleados públicos.

DENUNCIA

Denunció a la Alcaldía el señor Rafael Alonso Pérez, que en Acosta número 44 se está construyendo un horno al amparo de licencia municipal para obras menores.

EL TESORO MUNICIPAL

La recaudación obtenida en la Tesorería Municipal el día 17 de este mes fué como sigue:

Por Ejercicio Corriente, $6.975.12. Por Resultas, $1.019.34. Y para el Consejo Provincial, $1.626.63.

La existencia en Caja por todos conceptos es de $999.144.44, dividido por conceptos en esta forma:

De Ejercicio Corriente, $125.407.23, para el Fondo de Pensiones a Veteranos y de Contingente Sanitario, $12.502.52; de Resultas, $75.738.20; del Consejo Provincial, $35.664.47; del Presupuesto Extraordinario, $171.438.30; y por Depósitos de todas clases, $578.393.72.

COBROS

Los cobros efectuados el expresado día en el Municipio, fueron de $228.66, por cuotas ocasionales; de $62.00, por multas; y de $1.174.24, por espectáculos públicos.

PAGOS ORDENADOS

El Alcalde interino señor Izquierdo, ordenó ayer los siguientes pagos con cargo al capítulo de Resultas: los señores Armand y Hno., $4.30; y a María del Fon, $200.00. Con cargo a ejercicio corriente, se pagaron $18.40, a A. de la Maza; y $30.00 al señor A. Cassais.

POR INSCRIPCION DE VEHICULOS

Por la inscripción de once vehículos en el Negociado de Transporte y Locomoción, se recaudó la suma de $395.35.

CARNES DE OTROS MATADEROS

La Alcaldía ha multado en $21.00, a los señores Benitín Pinedo y J. Barroso, dueños de las carnicerías situadas en la calle Salud 6 y 86, respectivamente, por adquirir carnes sacrificadas en Mataderos de otros Municipios, sin abonar los derechos correspondientes a este Término Municipal.

EL REGLAMENTO DE PESAS Y MEDIDAS

Por infracción del Reglamento de Pesas y Medidas, el Alcalde multó en $6.40, al señor L. Martínez, dueño de la bodega situada en la calle San José 170.

LICENCIAS DE OBRAS DESPACHADAS

Ayer despachó la Jefatura de Fomento las solicitudes de obras presentadas en relación con estas casas:

Obras mayores: Reforma en Perkins entre Suárez y Lindero. Construir un edificio de tres plantas en Tejadillo número 21. Construir una casa de dos plantas en Antón Recio número 45. Ampliaciones de obras en 11 entre F. y G. Batista. Construir un edificio de dos plantas en Almendares y Bruzón. Construir un edificio de dos plantas en Ave. de la Independencia y Almendares. Construir una casa de planta baja en Managua y Línea.

Obras menores: A. M. Lazcano No. 154. Padre Varela No. 20. San Mariano No. 78. Luis Estevez y Juan Delgado. Rodríguez entre Flores y Línea del Ferrocarril. San Nicolás números 231 y 233. Ave. de Wilson No. 92. Presidente Zayas No. 32. Juan Delgado esq. a Libertad. Santa Emilia No. 26, Santa Emilia No. 28. Santa Emilia No 30. 25 entre 6 y 8, Vedado. Inquisidor No. 33. Presidente Zayas Bo. 63. San Nicolás No. 85. A. No. 61 entre 13 y 14. Lawton.

OBRAS SANITARIAS

San Joaquín No. 33 y medio. Ave. Simón Bolívar No. 94.

HABITABLES

Fué expedido certificado de habitabilidad para la finca urbana, Tejar entre 16 y 17.

ACUSACION

Ante el Jefe del Departamento de Gobernación Municipal, fué acusado en la mañana de ayer, de haberse apropiado de la suma de $3.25, el agente de apremios del Departamento de Impuestos, señor Generoso Castillo. Hizo la acusación el señor Eulogio Teijeiro, dueño del puesto de frutas situado en la calle Concordia número 157, quien manifestó que en días pasados hubo de personarse en su establecimiento un señor joven que mostrándole una chapa de inspector municipal se le brindó para hacerle efectiva en el Municipio el importe de una licencia de obras ordenadas por la Secretaría de Sanidad; agregando que según dicho inspector podía dar comienzo a las obras sin necesidad de otro requisito.

El señor Teijeiro expuso que días después un sargento de la Policía Nacional le exigió la licencia de las obras que realizaba y que al no tenerla se le dejó incurso en multa; que habiendo transcurrido muchos días sin que el inspector de referencia le entregara la licencia o el dinero, se estimó perjudicado, motivo por el cual hizo la denuncia correspondiente.

El Jefe del Departamento de Gobernación con noticias de que el autor de esta irregularidad, lo era el señor Castillo, solicitó la presencia de éste que fué reconocido por el denunciante como el individuo que se apropió de la cantidad de $3.25.

Con el acta levantada por la Jefatura de Gobernación, se dará cuenta al Alcalde Municipal, para que resuelva lo que estime por conveniente.

EMBARGO DE OMNIBUS

El Juez de Primera Instancia del Norte, comunica a la Alcaldía que ha sido decretado el embargo de los Omnibus de la Habana, por débitos contraídos con la agencia en esta ciudad de por reclamación establecida en juicio civil por la Compañía Firestone.

LA PROPIEDAD DE VARIOS AUTOMOVILES

Interesa de la Alcaldía el Juez de Instrucción de la Sección segunda se le informe a quienes pertenecen los automóviles números 17053 y 40238.

LOS PAGOS A LA C. DEL S. C.

Traslado al Municipio la Secretaría de Gobernación, la resolución del Presidente de la República declarando sin lugar el recurso de alzada interpuesto por el Alcalde de la Habana contra resolución de dicha Secretaría, acerca de cantidades que debe de ingresar la Alcaldía en la Zona Fiscal para la Comisión del Servicio Civil, cuya ascendencia debe de ser igual al tercio por ciento del presupuesto de ingresos. En el decreto se expone que el pago de esas cantidades deberá hacerse mensualmente. Este asunto es motivo por reclamación del presidente de la Comisión del Servicio Civil, por estimar que la Alcaldía le adeudaba a la misma, en mayo de 1929, la suma de $43,862.66. Esta cantidad la reclama Gobernación, más lo que corresponde desde el mes de mayo citado a la fecha.

SI SON CONTRIBUYENTES

Los jueces de Instrucción de la Habana interesan de la Alcaldía se les informe si son contribuyentes al Municipio, los señores William Eduard Carturilich, Roberto Alvarez Sotomayor y Cardona, Antonio López García, Isidro Hernández Alonso, Domingo Quintero Cárdenas, Claudio Suárez García e Higinio Ordoqui Mesa.

SIN LICENCIA

La Quinta Estación de Policía denunció a la Alcaldía que en la casa San José 23 altos funciona un juego de dominó sin licencia municipal.

DEBITO PRESCRIPTO

Presentó ayer en la Alcaldía el señor José Roig, recurso contra el cobro de adeudos por obras realizadas en el Pasaje Montero Sánchez, alegando que dicho débito se encuentra prescripto de acuerdo con la Ley.

HORAS EXTRAORDINARIAS

La Secretaría de Agricultura remitió ayer a la Alcaldía, copia de la resolución autorizando la apertura de determinados establecimientos en horas extraordinarias, en los días de Pascua y Año Nuevo.

MUERTO AL CAER DESDE UN CAMION

Pertenecía a la fábrica de asfalto de Santa Clara

PERICO Dic. DIARIO. Habana. Hoy al trasladarse como de costumbre a esta localidad el obrero de la fábrica de asfalto José I. Saez blanco, cubano, de 24 años y natural de Santa Clara, hubo de caerse del camión que lo conducía habiéndose destrozado totalmente la base del cráneo, falleciendo en el gabinete del Dr. Santiuste cuando éste y el Dr. Antorcha le prestaban auxilio El hecho se estima casual habiendo declarado en ese sentido varios testigos presenciales El chauffeur señor Carlos Peña, que conducía el camión goza de la confianza de todos por ser persona muy seria y cumplidor de su deber y ni siquiera existe un comentario en que pudiera suponerse la imprudencia en este lamentable caso. El Dr. Busquet Juez Municipal actúa activamente.

CUCHET, Especial.

MAS TERRENOS PARA PRESIDIO

Adquisición de tres caballerías por la suma de ocho mil pesos

En el despacho del Secretario de Hacienda fué firmada ayer la escritura de adquisición por el Estado de tres caballerías de tierra pertenecientes a la finca "Jobo", lote 81, en el lugar conocido por "Reina Amalia", en Isla de Pinos.

Dicha finca es muy rica en mármol y serán destinadas por el Gobierno al Presidio Modelo, con el fin de explotar las canteras en favor de los beneficios del Estado.

El precio pagado por el Estado al propietario de la finca fué de $8.000, que fueron entregados con un chek expedido por el Pagador Central de Hacienda, señor José Valdés León.

Actuó como notario el doctor Oscar Montoro, firmando en representación del Estado el doctor Mario Ruiz Mesa, como Secretario de Hacienda.

E. P. D.

LA SEÑORA

María Saavedra y Maset

HA FALLECIDO

Y dispuesto su entierro para el día 19 a las cuatro de la tarde, su padre, padres políticos, viudo, hermanos, hermanos políticos y demás familiares, ruegan se sirvan acompañar el cadáver desde la casa calle Neptuno 303 entre Basarrate y Masón, al Cementerio de Colón, favor que agradecerán.

Habana, Diciembre 19 de 1929.

Manuel Saavedra Veiga, Cándido García González, Josefa Navarro de García, Oscar García Navarro, Manuel Saavedra Maset, Carmelina Saavedra Maset, Alicia Suero de Saavedra, Isidro Corominas, Drs. Alberto, Rodolfo, Mario y Josefina García Navarro, Balbina Saavedra Veiga, (ausente), Antonio Maset, Dr. Mario Portela.

(No se reparten esquelas).

Mod 6 13839- 1 d. 19 Dic.

E. P. D.

EL SEÑOR

JAMES OGILVIE

HA FALLECIDO

Dispuesto su entierro para hoy día 19 a las 4 de la tarde, su señora madre, viuda y demás familiares ruegan a sus amistades concurran a la casa calle 13 entre 10 y 12 (Reparto Almendares) para acompañar el cadáver al cementerio de Colón, favor que agradecerán eternamente.

Habana, 19 de Diciembre de 1929.

Mrs. Elizabeth viuda de Ogilvie (ausente), Mrs. Jessie Symington viuda de Ogilvie, Mr. y Mrs. George Symington, Alfredo, Estela, Roberto y George Symington, Francisco Bley y Doctor Joaquín Parracía.

Ticket 13773

¿TOSE?
PRUEBA GRATIS
ALQUITRÁN Legítimo de
PINO por SARRÁ
Sólo una muestra a cada persona mediante la presentación de este periódico, en la Droguería Sarrá, mañana.

M.E.C.D. 2016

MERCADO DE AZUCAR

NUEVA YORK, Dic. 18. (AP).— Ayer tarde y hoy las refinerías compraron cerca de 10.000 toneladas de azúcar en almacén a 3.80 cts, pero se ignoran los detalles. Se sabe que la American compró por lo menos 3.000 toneladas de Cuba y la National 4.000 toneladas de Filipinas. Hasta el cierre de hoy pudo comprarse más azúcar en almacén a 3.80 cts. Se ofreció en firme un cargamento de la nueva cosecha de Puerto Rico, para embarque en enero y 5.000 toneladas de Filipinas, entrega a fines de enero a 3.83, pero solo había compradores a 3.80.

El mercado de futuros abrió con baja de 2 a 5 puntos y por la mañana estuvo firme por el apoyo de las casas comisionistas. El total de ventas del día fué de 77.000 toneladas, de las cuales 60.000 fueron cambios. Cerró la sesión con baja neta de 3 puntos en todos los meses, excepto diciembre, que cerró 4 puntos más bajo.

Mes	abre	alto	bajo	cierre
Dec . .	1185	185	185	185
Jan . .	193	193	192	192
Mar . .	204	204	203	203
May . .	210	211	210	110
Jul . .	217	217	216	216
Sep . .	222	222	221	221
Dec . .	227	228	227	228

Después de los magníficos negocios que se hicieron en los dos días precedentes, a base de 5 cts. las refinerías cotizaron esta mañana a 5.10 pronta entrega y 5.15 entrega a 30 días.

LA LLUVIA EN LA REPUBLICA

Según los datos reportados a la Secretaría de Comunicaciones por los Centros de Telégrafos de la República, durante las últimas 24 horas llovió en los lugares siguientes:

Provincia de Pinar del Río: llovió mucho e nArtemisa y Cañas, poco en Bahía Honda.

Provincia de la Habana: poco en Gabriel, Quivicán y Santa Cruz del Norte.

Provincia de Matanzas: No llovió.

Provincia de Santa Clara: No llovió.

Provincia de Camagüey: No hallegado el parte diario.

Pronvincia de Oriente: llovió mucho en Antilla, Alto Sonfo, Baracoa, Cayo Mambí, Cristo, y poco en Baire Caimanera, Caney, Central Almeida, Holguín, Sagua de Tanamo, San Andrés, San Pre y Santiago de Cuba.

LONJA DEL COMERCIO

COTIZACION OFICIAL DE VENTAS AL POR MAYOR Y AL DETALLE
Diciembre 13

ACEITE:	
De Oliva, lata 23 libras quintal	15.50
Semilla de algodón, quintal	12.00
AFRECHO:	
Fino harinoso quintal	3.40
AJOS:	
Del país	—
Capadres morados de 40 a	0 80
ARROZ:	
Del país quintal	—
Canilla viej quintal	5.50
Saigon largo número 1 quintal	4.25
Semilla S Q quintal	4.10
Siam Garden núm. 1 qq	5.00
Siam Garden extra 5 por 100 quintal	5.25
Siam brilloso quintal	6.00
Valencia legítimo quintal	5.50
American tipo Valencia qq.	—
AVENA:	
Blanca quintal	2.25
AZUCAR:	
Refino ja quintal	3.10
Turbinado extra quintal	—
Turbinado corriente quintal	2.75
Centrífuga quintal	2.25
BACALAO:	
Noruega caja	11.50
Aleta negra caja	—
Alaska caja	—
CAFE:	
País quintal de 23 a	27.00
Puerto Rico quintal	—
Centro América de 28 a	33.00
Brasil quintal de 23 a	28.00
CEBOLLAS:	
Del país 1|2 huacales	—
Del país Asturias qq.	—
Gallegas en huacales	—
Americanas en sacos	2.50
Egipcias en sacos	—
CHICHAROS:	
Quintal	5.00
FIDEOS:	
País quinta de 7 a	8.00
FRIJOLES:	
Negros país quintal	5.00
Negros orilla quintal	—
Negros arribeños quintal	—
Colorados largos país quintal de 9.70 a	10.50
Colorados medianos quintal	7.25
Rayados largos quintal	7.00
Rosados California quintal	—
Carna país quintal	7.60
Blancos medianos qq de 8	10.00
Blancos marroys europeos qq.	9.50
GARBANZOS:	
Gordos sin cribar quintal	8.25
HARINA	
De trigo según marca saco de 9 a	10.50
De maíz quintal	3.50
JAMON:	
Paleta quintal de 24 a	27.00
Pierna qq de 34.50 a	38.00
MANTECA:	
Primera refinada en tercerolas quintal	15.07½
Menos refinada quintal	14.82½
Compuesta quintal	14.50
MANTEQUILLA:	
Danesa latas de media libra, quintal	72.00
Asturiana latas de 4 libras, quintal de 60 a	65.00
MAIZ:	
Del país quintal	2.95
Argentino quintal	2.80
Estados Unidos quintal	2.50
PAPAS:	
Del país rosada quintal	—
Del país blancas quintal	—
Americanas en barriles	7.50
Americanas en sacos	—
Del Canadá tercerolas	—
De semilla blanca	—
Príncipe Eduardo en sacos de 90 libras	4.25
PIMIENTOS:	
Españoles ¼ caja	8.25
QUESO:	
Patagrás crema entera quintal quintal de 30 a	32.00
Patagrás media crema quintal	—
SAL:	
Molida saco	2.25
Espuma saco	1.60
TASAJO:	
Pierna quintal	24.00
Surtido quintal	21.00
Del país surtido	—
TOCINO:	
Barriga quintal	19.00
TOMATES:	
Del país quintal	4.00
Puré en ¼ caja	3.50
Puré en ⅛ caja	3.25
Natural americano un kilo	4.50

MERCADO LOCAL DE AZUCAR

En la sesión celebrada ayer por el Comité Ejecutivo de la Agencia de Exportación de Azúcar de Cuba, fueron rechazadas las ofertas de compras que se le presentaron.

El mercado local de azúcar estuvo quieto.

Los despachos recibidos de Nueva York anunciaron un mercado con tono más flojo; habiendo vendedores de Filipinas en almacenes de Nueva York y para arribar en Enero, a 3.83 centavos costo flete y seguro, equivalente a 2.1|16 centavos costo y flete, y de Cuba en almacenes de dicho puerto, al mismo precio. Los refinadores estaban a la expectativa.

Corrieron rumores de haberse vendido anteayer y ayer unos 45.000 sacos de azúcares en almacenes de New York, principalmente de Filipinas, al equivalente de 2.1|32 centavos costo y flete; los cuales no se pudieron confirmar.

La carta de apertura del mercado de azúcar, dice lo siguiente:

—Las liquidaciones de las entregas de Enero han perturbado el mercado de azúcares futuros, aunque se ha dejado sentir algún apoyo por parte de las principales casas con relaciones cubanas. No parece haber mucho interés en los crudos, y careciéndose de incentivo para comprar activamente, el mercado se ha vuelto a estancar.

Aunque sin mucha importancia en un sentido u otro, no hay estímulo en la declaración oficial referente a la cosecha de Puerto Rico; la que se calcula en unas 62.000 toneladas más que el año pasado.

Existe una perplejidad en el giro que tiene perturbados a los operadores, especialmente en cuanto a los crudos, consistente en el por qué los refinadores no han comprado azúcar, teniendo en cuenta especialmente el buen negocio que se tiene entendido están haciendo con el refino. Se espera que hoy coticen firme a los precios más altos los demás refinadores.

Al cierre del mercado los refinadores parecían dispuestos a pagar 2.1|32 centavos costo y flete para embarque en Enero.

En la Bolsa de Azúcares Futuros se vendieron 77.250 toneladas.

Las existencias en los almacenes afianzados de Nueva York ascendían en el día de ayer a 2.782.144 sacos de azúcar.

Los cables recibidos de Londres anunciaron un mercado quieto y sin cambios.

La Terminal de futuros está más débil.

PROMEDIOS OFICIALES DEL PRECIO DEL AZUCAR

Precio promedio oficial en almacén alcanzado por el azúcar de acuerdo con lo dispuesto en el artículo 10 del reglamento puesto en vigor por el decreto presidencial número 233 de 1928:

Mes de Diciembre

1a quincena

Habana	1.689104
Matanzas	1.695258
Cárdenas	1.701412
Sagua	1.699873
Manzanillo	1.673721
Cienfuegos	1.701413

ESTIMADO DE LA ZAFRA PROXIMA EN SAGUA

Estimado de la producción de azúcares en los centrales de Sagua, para la próxima zafra de 1929 a 1930:

	Sacos
Central Carmita	90.000
— Constancia	150.000
— Macagua	93000
— Nazábal	235.000
— Purio	125.000
— Ramona	110.000
— Resolución	75.000
— Resulta	225.000
— San Isidro	175.000
— Santa Lutgarda	150.000
— Santa Teresa	250.000
— Washington	150.000
— Unidad	125.000
TOTAL	1.953.000

COLEGIO DE CORREDORES

COTIZACION OFICIAL DEL DIA 18 DE DICIEMBRE

	Tipos
S|E Unidos cable	3/32 P.
S|E Unidos vista	1/16 P.
Londres cable	4.88 ⅝
Londres vista	4.88 ¼
París cable	3.95
París vista	3.94 ¼
Bruselas vista	14.00
España cable	13.87
España vista	13.86
Italia vista	5.24 ¼
Zurich vista	19.45
Hong Kong vista	42.93
Amsterdam vista	40.37 ½
Copenhague vista	——
Christianía vista	——
Estocolmo vista	——
Montreal vista	——
Berlín vista	——

Notarios de turno

Para Cambios: Alfredo Porto Casanova.

Para intervenir en la cotización oficial de la Bolsa de la Habana: Rafael Gómez Romagosa; Pedro A. Molino.

Visto Bueno: Antonio Arocha Síndico Presidente: Eugenio E. Caragol, Secretario Contador.

ESTADO DEL TIEMPO

Nota del mediodía del miércoles

Se ha desarrollado una ligera depresión en el extremo Sudeste del Golfo de Méjico, enlazada con la perturbación principal que está sobre Tennesee. El notable centro de alto barómetro se encuentra hoy sobre Montana con 789 milímetros y ola fría intensa que llegará a los Estados del Sur.

Pronóstico para el jueves: Occidente y Centro. Tiempo variable Nublados y algunas lluvias vientos pasando a región Norte frescos a fuertes. Descenso en las temperaturas, posiblemente llegando a frías desde noche o el viernes.

Región Oriental: Buen tiempo, Iguales temperaturas.

Observatorio Nacional.

ATAQUES EPILEPSIA

Para hacer cesar esos ataques de manera que no vuelvan, use el TRATAMIENTO TOWNS PARA LA EPILEPSIA. Continuamente recibimos maravillosos informes de sus buenos resultados. De venta en farmacias y boticas, o escriba a Towns Remedy Co., Inc., Milwaukee, Wis., U. S. A.

N. GELATS & Co.

HABANA BANQUEROS AGUIAR 106-108

Vendemos cheques de Viajeros
Pagaderos en todas partes del Mundo
y Cartas de Crédito Circulares
en las Mejores Condiciones.

"SECCION DE CAJA DE AHORROS"

Recibimos Depósitos en esta Sección Pagando de 3 por 100 Anual.
Todas estas operaciones pueden efectuarse también por correo.

BOLSA DE NEW YORK

FERROCARRILES

Atch Top Sta Fe.	—
Atl Coast Line.	—
Baltimore Ohio.	116⅛
Canadian Pacific.	191
Chesapeake Ohio	209
Chi Gt West com.	16⅛
Chi Gt West pref.	42
Chic N. W.	86½
Chi Mil San Paul com.	26¼
Chi Mil San Paul prf.	47½
Chic Rack I. P.	—
Delaware Hudson.	173
Erie.	60⅞
Great Northern.	—
Kansas City Southern.	84½
Lehigh Valley.	—
Louisville Nash.	—
Mo. Kan Tex com.	49
Mo. Pac com.	89⅝
Mo. Pac pref.	—
N. Y. Central.	174¼
N. Y. New Haven H.	114
Northern Pacific.	91¼
Pennsylvania.	80⅛
Reading.	128½
St. Louis S. Francisco.	110⅛
Seaboard Air Line com.	11
Sauthern Pacific.	123
Southern Railway.	—
Union Pacific	216⅛
Wabash comunes.	59
Western Maryland com.	29½
Alleghany Corporation.	26⅝

MOTORES

American Car Foundry.	82⅞
American Locomotive.	103
Baldwin Locomotive.	30⅝
Gen Rail Sig.	85½
Pullman Company.	84
Westinghouse Air Brake.	46⅛

EQUIPOS

Chrysler.	35⅞
Continental Motors.	7⅝
General Motor, New.	41⅛
Grahan Paige.	10
Hudson Motor Co.	53
Huppmobile.	21⅝
Mack Trucks.	74
Nash.	54
Packard Motors.	16⅛
Reo Motors.	11⅝
Studebaker Corp.	43⅛
White	—
Willys Overland.	8⅝

MARINA

American International.	38½
Atlantic Gulf West I.	75¾
Int. Mer Mar pref.	—
United Fruit.	104

ACCESORIOS

Am. Bosch Mag.	42½
Briggs Mfg Co.	16⅞
Eaton Axle S.	29⅜
Electric Auto Light.	—
Murray Body.	22⅞
Spicer Mfg Co.	—
Stewart Warner.	40
Timken Roller.	73¾

GOMAS

Fisk Tire.	3⅝
Goodrich.	47
Goodyear.	69¾
Kelly Springfield Tire.	4
U. S. Rubber.	28¼

ACEROS

Am. Steel Fou.	46¼
Bthlehem Steel.	92
Central Alloy.	35⅝
Colo F. I.	—
Crucible Steel	80
Otis Steel.	33⅛
Republic Iron Steel.	78¾
U. S. Steel.	171¼
Vanadium.	53¾

PETROLEOS

Atlantic Ref.	40⅛
Barnsdall A	24⅞
General Asphalt.	51⅞
Houston Oil.	58½
Independent Oil Gas.	23¼
Marland Oil.	25½
Mid Cont Pet.	27
Pan American B.	—
Phillips Petroleum.	35½
Pure Oil.	24
Royal Ducht.	52⅜
Shell Union Oil.	—
Sinclair Oil Corp.	25⅞
Skelly Oil.	—
S. O. Calif.	61½
Standard Oil of N. Y.	33⅜
Standard Oil of N. J.	64⅝
Superior Oil.	7¾
Texas Co.	57
Teras Pac Land.	15⅜
Transcontinental Oil.	9
Union Oil Cal.	45⅞
Warner Quinlan.	22⅛

DIVERSIONES

Famous Paramow.	50¼
Foy Film.	35
Loews Inc.	44
Pathé Exchange.	—
Warner Bros Pic.	42

TIENDAS Y ALMACENES

American Woolen.	—
Ass'd Dry Goods.	31
Montgomery Ward.	58¼
Sears Roebuck.	103½
Woolworth.	75

SERVICIOS PUBLICOS

American For Pow.	90½
American Tel and Tel.	220⅝
Am. Water Works.	88½
American Gas Electric.	116½
Brook Man Tran	66¼
Columbian Carbon.	177
Columbia Gas.	71⅛
Consolidated Gas.	96
De Forest Radio.	5⅝
Elec. Light Pow.	46⅝
Elect. Bond Share.	83¼
Electric Investors.	—
Ford Motor Ltd.	11
Hazceltine.	—
Internt'l Tel Tel	74½
Interboro R. T.	24
Marconi International.	10⅞
Man El Supply.	28
National Power Light.	32¼
North American.	93
Pub Ser N. J	76¾
Standard Gas Elec.	116¼
United Corporation.	33⅛
Utilities Power and Light.	32½
United Light.	25½

MISCELANEA

International Combustion.	10⅞
Int. Harvester.	82½
Johns Manville.	123½
Lambert.	100¼
Radio.	45¾
Remington.	28⅝
Columbia Graphopone.	31⅝
United Aircraft.	47¾
Western Union.	203¼
Westinghouse.	135½
Wright Aeronaut Corp.	—
Warren Bros.	138

AZUCAR Y FERROCARRILES CUBANOS

American Beet Sugar.	7
American Sugar Ref.	61¼
Central Aguirre Assctes.	25⅞
Cuban Cane Sugar com.	1
Cuban Cane Sugar pfd.	3
Cuban American Sugar.	8
Cuba Company.	11
Gt West Sug.	29¾
Consolidated R. R of Cuba.	—
Punta Alegre.	—
Puerto Rico Sugar.	26¾

CLEARING HOUSE

Las compensaciones de cheques entre los Bancos asociados al Habana Clearing House, en el día de ayer, ascendieron a $2.861.433.97.

BOLSA DE LA HABANA

COTIZACION OFICIAL DEL DIA 18 DE DICIEMBRE
BONOS Y OBLIGACIONES

	Comp	Vend.
República de Cuba 1904 Speyer	102½	—
República de Cuba 1905 Deuda Interior	99	102
República de Cuba 1909 4 1|2 por 100	96	100
República de Cuba 1914 Morgan	102½	—
República de Cuba 1917 Puertos	99	102
República de Cuba 1923 5 1|2 por 100	103¾	105½
Aymto. de la Habana: 1a. hipoteca	100½	104
Aymto. de la Habana: 2a. hipoteca	100½	104
Banco Territorial	70	—
Calzado	13	—
Cervecera	104¾	107½
Cervecera (Obligaciones no hipotecadas)	88	93
Ciego de Avila	—	—
Curtidora	—	—
Gas	110	—
Havana Electric (Consolidados)	86	90
Manufacturera	13	—
Matadero	30	—
Nueva Fábrica de Hielo (bonos)	103	—
Papelera Serie A	100	—
Papelera Serie B	85	—
Teléfono	90	96
Unidos	68	85
Edificio La Metropolitana (S. A.)	99	102
Jarcia Matanzas	96	100
Iron Beer (Obligaciones no hipotecadas)	—	—
Havana Electric (Obligaciones)	68	70
Bonos Centro Asturiano de la Habana	102½	105
Bonos Hipotecarios Moderna Fábrica de Ladrillos	80	—

BONOS: Empréstito seriado de la República de Cuba, Morgan 5½ por 100—1927

	Comp.	Vend.
Serie C; 1930	99	—
Serie D; 1931	99	—
Serie E; 1932	99	—
Serie F; 1933	99	—
Serie G; 1934	99	—
Serie H; 1935	99	—
Serie I; 1936	99	—
Serie J; 1937	99	—
Certificados de Serie 5½		
Obras Públicas, Diciembre 31 de 1931	99	—
Obras Públicas, Junio 30 de 1932	99	—
Obras Públicas, Diciembre 31 de 1932	99	—
Obras Públicas, Junio 30 de 1933	99	—

ACCIONES

	Comp.	Vend.
Banco Agrícola	—	—
Banco Territorial	37½	—
Banco Territorial benef.	2½	—
Banco de Préstamos sobre Joyería	—	—
Cervecera	210	—
Cuba Cane preferidas	2	—
Cuba Cane comunes	½	—
Cuba R. R.	—	—
Curtidora	—	—
Havana E. Railway Co. preferidas	74	78⅞
Havana E. Railway Co. comunes	6¾	10
Jarcia preferidas	95	98
Jarcia comunes	15½	19½
Licorera comunes	4½	6
Lonja preferidas	100	—
Lonja comunes	100	—
Manufacturera pref.	5	7
Manufacturera com.	2	4
Naviera preferidas	63	68
Naviera comunes	8	11
Nueva Fábrica de Hielo	300	—
Nueva Fábrica de Hielo benefs	100	102½
Perfumería pref.	42	—
Perfumería comunes	3½	—
Pesca preferidas	105	—
Pesca comunes	25	—
Teléfono preferidas	107⅝	109½
Teléfono comunes	136	—
Unidos	23	26
Ferrocarriles Consolidados de Cuba (preferidas)	—	—
Union Oil	10	15
Metropolitan Auto	—	—
Fibras y Jarcia	69	—
Fibras y Jarcia (Sindicadas)	69	75
Matadero	—	—
Compañía de Seguros La Mercantil	116⅛	—

MERCADO DE BONOS

NUEVA YORK, Dic. 18. (AP).— La debilidad de los bonos argentinos que perdieron 2 a 6 puntos fue lo más saliente de la sesión de hoy. La venta no pasó de moderada y versó generalmente sobre valores especulativos.

Las republicas suramericanas tienen muchas emisiones de 6.0|0, que se cotizan en la Bolsa de New York y todas ellas perdieron terreno hoy, estableciendo mínimos alrededor de 90. Dos de las tres emisiones de Buenos Aires del 6 sufrieron una pérdida análoga. Los bonos chilenos y colombianos perdieron uno a 3 puntos en simpatía y los brasileños se mantuvieron firmes.

La lista doméstica se anotó un ligero avance aunque la compra activa estuvo limitada a los bonos ferroviarios y de servicio público.

No hubo variación en los tipos del dinero, cotizándose los préstamos a plazo fijo al 5.0|0 y los préstamos sin plazo fijo al 4.1|2.0|0.

Hubo demanda para American Telephone del 4.1|2, Duquesle Light del 4.1|2 Detroit Edison del 5, Kansas City Power & Light del 5, New York Edison del 6.1|2, Pacific Telephone del 5, Pacific Gas del 5 y Southern Bell Telephone del 5.

Municipio de la Habana

DEPARTAMENTO ADMINISTRACION DE IMPUESTOS

AVISO

IMPUESTO SOBRE INDUSTRIA Y COMERCIO (TARIFAS 1a., 2a. y 3a.)

2do. TRIMESTRE DE 1929 A 1930

Se hace saber a los contribuyentes por el concepto expresado, que pueden acudir a satisfacer sus respectivas cuotas, sin recargo alguno, a las oficinas recaudadoras de este Ayuntamiento, situadas en CARCEL FRENTE A MORRO, BAJOS, todos los días hábiles; desde el 19 de DICIEMBRE ACTUAL, AL 17 DE ENERO DE 1930 durante las horas comprendidas de 8 a 11 de la mañana y de 2 a 3 y 30 de la tarde, menos los sábados en que la recaudación será únicamente en las horas de la mañana.

Para efectuar sus pagos deberán los contribuyentes acudir a la TAQUILLA 13 con el último recibo que hubieren satisfecho; y finalmente, se les advierte que el que no pagare su cuota dentro del plazo señalado, incurrirá en el recargo del 10 por ciento y se le seguirá el cobro por la vía de apremio, conforme a la Ley de Impuestos Municipales.

La Habana, Diciembre 16 de 1929.

(Fdo.) JOSE IZQUIERDO,

Alcalde Municipal. P. S.

13777 5d. 18.

BOLSA DE NEW YORK

NEW YORK, dic. 18 A. P.
ACCIONES: 2.284.850
BONOS: $10.761.000
CAMBIOS: $1.224.000.000

COTIZACION DE LA PESETA

La peseta española se cotizó ayer al cierre de mercado a razón de

7 PESETAS
21.42
POR DOLLAR

COTIZACION DEL FRANCO

El franco francés se cotizó ayer al cierre del mercado a razón de

25 FRANCOS
38 CENTIMOS
POR DOLLAR

MERCADO L. DE VALORES

La recaudación de la Havana Electric Railway Co. en la semana que terminó el día 15 de Diciembre ascendió a $111.010.80; lo que acusa un aumento de $13.343.45 con la obtenida en igual semana del año anterior y un promedio de ingreso diario de $15.858.68.

Dicha Compañía tiene recaudado desde el día 1 de Enero hasta el día 15 de Diciembre de este año, la cantidad de $5.285.162.30.

Los Ferrocarriles Unidos de la Habana han recaudado en la semana que terminó el 14 de Diciembre, la cantidad de $239.200.32; lo que representa una merma en los ingresos de $40.237.25, en comparación con la obtenida en igual semana del año anterior.

La mencionada Empresa ha recaudado desde el día 1 de Julio hasta el día 14 de Diciembre de este año, la cantidad de $5.741.866.30; lo que acusa una merma de $148.380.35 comparada con la misma época del año anterior.

Denotaron pesadez las acciones de Cuban Telephone Co. y las preferentes de la Telefónica Española.

Estuvieron irregulares las acciones de los Ferrocarriles Unidos y Ferrocarriles Consolidados de Cuba.

Flojas las comunes de Cuma Company.

Actuaron firmes y con demanda las acciones de Havana Electric Railway Co., influenciadas por el aumento que están obteniendo sus recaudaciones.

Siguen flojas las acciones de Havana Electric and Utilities Co.

Las acciones de Electric Bond and Share abrieron a 84 5|8; quedando al cierre a 83 1|4.

Las comunes de American Foreign Power abrieron a 92 3|4; suben después hasta 94 y bajan al cierre a 90 1|2.

Las acciones de Internacional de Teléfonos abren a 75; suben después hasta 76 1|4 y bajan al cierre a 74½.

Inactivas las acciones petroleras de Union Oil Co.

Sostenidas las Navieras y los valores industriales.

Continúa la demanda por suscripción en acciones de la Compañía Litográfica de la Habana; habiendo interés por operar en acciones comunes.

Actuaron inactivos y con tendencia indecisa los valores de empresas azucareras.

Entre los valores especulativos de bajo precio en el grupo azucarero, las acciones preferidas y comunes de la Cuban American Sugar ofrecen posibilidades interesantes.

Durante el año que terminó el 30 de septiembre, la Compañía ganó los $7.00 necesarios para cubrir sus dividendos preferidos; quedando un sobrante de 65 centavos por acción, para las comunes.

Puede compararse éste con la ganancia de solo $2.32 por acción preferida durante el año anterior.

Los dividendos de las preferidas y las comunes fueron suspendidos a principios del año actual en vista de las incertidumbres de los derechos que se impondrán al azúcar cubano, duda que todavía no se ha disipado.

El efectivo en caja y valores en cartera que tenía la Compañía el 30 de septiembre sumaba $5.687.000 contra $3.845.000 hace un año, mientras que el inventario sumaba $8.864.000 contra $9.449.000.

Firme actuó el mercado de bonos con demanda en los de República de Cuba, Tropical y otras emisiones de las inscriptas en Bolsa.

MERCADO DE BONOS

NNueva York diciembre 18. AP.

VALORES AZUCAREROS

	Alto	Bajo	Cierre
Amer. Sugar— Ventas 7	62	61 ⅛	61 ¼
C. Am. Sugar. Ventas 27	8 ½	8	8 ¼
C. C. Sugar. Ventas 8	1	¾	¾
C. C Sugar Pf Ventas 2	3	3	3
P. A. Sugar. Ventas 1	7 ¾	7 ¾	7 ¾

BONOS CUBANOS

	Alto	Bajo	Cierre
In Tel and Tel	76 ¼	74 ¼	74 ½
Cuba 5 ½ S. 1953	100	100	100
Cuba Ex 5 S. 1944	——	——	100 ⅛
Cuba Ex 5 S. 1949	——	——	101 ¼
Cuba Ex 4½ S 1949	——	——	92 ¾
C. Railroad 5 s 1952	80 ½	80 ½	80 ½
H. Electric 5 s 1952	84	84	84

BONOS DE LA LIBERTAD

	Alto	Bajo	Cierre
Libertad:			
3 1|2 s	99.10	99.9	99.9
1o 4 1|4 s	100.30	100.29	100.30
4o 4 1|4 s	101.14	101.2	101.10
Tesoro:			
U S 4 s	111.10	111.10	111.10
U S 3 3|4 s	104.18	104.18	104.18
U S 3⅜ s 1940 1943	100	99.21	99.23
U S 3⅜ s 1943 1947	99.30	99.21	99.24

BONOS INTERNACIONALES

	Alto	Bajo	Cierre
Burdeos 6 S. 1934	102 ¾	102 ¾	102 ¾
Lyon 6 s 1934	102 ¾	102 ⅝	102 ¾
Marsella 6 S. 1934	103	102 ⅝	102 ⅝
Alemania 7 S. 1949	106 ¼	106	106 ¼
Francia 7 S. 1949	111	110 ¾	110 ¾
Argentina 6 S. 1957	96 ¼	92 ¼	92 ¼
R. Chile 7 S. 1952	100 ⅞	100	100
Czecho Eslovaquia 8 s 1951	109	109	109
Italia 7 s 1951	94 ½	94 ¼	94 ½
Brasil 6 1|2 s. 1927-1957	75 ⅜	75 ¼	75 ⅜

MERCADO DE TABACO

Doscientos ocho tercios de permanentes, vendieron y entregaron Abraham Haas y Compañía a Leslie Pantín e Hijo.

Esos mismos señores compraron a H. Duys y Compañía, ciento diecinueve tercios de la mencionada clase.

Doscientos de colas de calidad, vendieron Antonio González, S. en C., a Calixto López y Compañía.

H. Duys y Compañía compraron y registraron, en los almacenes de Constantino González y Compañía, ciento sesenta y tres tercios de tripas de Vuelta Abajo.

Treinta y siete pacas de botes entregaron Sierra y Díez a Sobrinos de Antero González.

De la misma clase compró Hermann Diehl a Kaffenburgh e Hijos, treinta y nueve pacas, y veinte a González y Vázquez.

ENTRADAS DE TERCIOS

Han llegado a la plaza, de la última cosecha obtenida en las zonas denominadas de Remedios, ciento noventa y siete mil setecientos setenta y tres tercios y pacas.

Ayer entraron las siguientes partidas de tercios:

De Puerta de Golpe, para Celestino Rodríguez, 461.

De cigarrillos, 28.780.635 cajetizález y Compañía, 62.

De Pinar del Río, para Antonio Méndez, 139.

De General Carrillo, para Ramón Cepa y Granda, 60.

EL CONSUMO EN LA ISLA

Durante el mes de Octubre del año actual, se consumieron en todo el territorio de la República, las cantidades de puros, cigarrillos y picadura siguientes:

De puros, 12.891.850 en el mismo mes de 1928.

De Florencia, para Constantino Gonllas, contra 28.963.371 en Octubre del año pasado.

De picadura, 33.854 libras, contra 28.175 en igual mes de 1928.

Desde el primero de Enero hasta el treinta del mencionado mes se consumieron, también en todo el territorio de la República, las cantidades siguientes: 164.290.900 puros; 291.870.300 cajetillas de cigarrillos, y 296.611 libras de picadura.

En los mismos diez meses del año pasado, se consumieron: 182.297.990 puros; 297.410.736 cajetillas de cigarrillos, y 282.158 libras de picadura.

LAS SIEMBRAS PERDIDAS

Nuestro corresponsal en Cortés, provincia de Pinar del Río, señor Herminio Barquín, en telegrama de ayer tarde nos dice así:

"Desde ayer a las doce meridiano ha llovido torrencialmente en todo este término, causando esas aguas la pérdida total de las siembras de tabaco y de los semilleros. También han ocasionado grandes destrozos en las plantaciones de frutos menores."

Noticias particulares de otras zonas, dicen que ha llovido bastante. Pero los daños acaso no sean de consideración, y menos si el tiempo cambia al Norte, como parece y persiste la temperatura fría.

MERCADO DE CAMBIOS

Nueva York diciembre 18. AP.

INGLATERRA: Libra esterlina. Par 4.86.6.	
Vista	4.87 ⅝
Cable	4.88 ⅛
ESPAÑA: Par 19.3 centavos por peseta.	
Vista	13.85
FRANCIA: Par 19.3 centavos por franco.	
Vista	3.93.11/16
BELGICA: Belga (nueva moneda)—Par 13.88.	
Cable	13.99 ½
SUIZA: Par 19.3 centavos por franco.	
Vista	19.44
ALEMANIA: Par 23.88 centavos por marco.	
Vista	23.93
ITALIA:	
Vista	5.23 ⅛
AUSTRIA: Par 19.3 centavos por chelín.	
Vista	14.07
DINAMARCA: Par 2.68 centavos por chelín.	
Vista	26.82
SUECIA: Par 19.2 centavos por corona.	
Vista	26.96 ½
HOLANDA: Par 40.42 centavos por florín.	
Vista	40.30
GRECIA: Par 1.93 centavos por dracma.	
Vista	1.30
NORUEGA: Par 26.8 centavos por corona.	
Vista	26.79 ½
CHECOESLOVAQUIA: Par 2.92 cts. por dinar.	
Cable	2.96 ¾
YUGOESLAVIA:	
Vista	1.77 ⅝
RUMANIA: Par 19.3 centavos por lei.	
Vista	0.60
POLONIA: Par 19.3 centavos por zloty.	
Vista	11.25
JAPON: Par 40.06 centavos por tael.	
Vista	49.00
CHINA: Par 79.287 centavos por tael.	
Vista	54.43
ARGENTINA: Par 40.42 centavos por peso.	
Vista	40.50
BRASIL: Par 33.40 centavos por mil reis.	
Vista	11.03
CANADA: Par 100 centavos por dollar.	
Vista	99.37 ½

PLATA EN BARRAS

Nueva York diciembre 18. AP.

La plata en barras se cotizó ayer en este mercado a 48⅝.

BOLSA DE LONDRES

Ferrocarriles Unidos de la Habana	24¼
Consolidados por dinero	52¾
Empréstito Británico del 5 por 100	99⅞
Empréstito Británico del 4 1|2 por 100	93½

MERCADO LOCAL DE CAMBIOS

Flojo estuvo en el día de ayer el cambio sobre New York.

La peseta española cerró de baja.

También rigió más débil el cambio sobre Hong Kong.

Entre Bancos y Banqueros se operó en cheque sobre Nueva York a 1|16 y 3|63 de premio; en cheque sobre Hong Kong a 42.85; en pesetas por cable para entrega a 30 días fecha a 13.89 y de contado a 13.87.

Cotizaciones	Valor
New York cable	1/16 P.
New York vista	1/32 P.
Londres cable	4.88 ½
Londres vista	4.88
Londres 60 días	4.85 ½
París cable	3.94 ½
París vista	3.94
Madrid cable	13.87
Madrid vista	13.86
Amsterdam cable	40.40
Amsterdam vista	40.38
Zurich cable	19.46
Zurich vista	19.45
Italia vista	5.24
Italia cable	5.25
Bruselas cable	14.00
Bruselas vista	13.99
Montreal cable	⅞ D.
Montreal vista	1 D.
Hamburgo cable	23.94
Hamburgo vista	23.93
Hong Kong vista	43.00
Hong Kong cable	42.80

MERCADO DE ALGODON

Al cerrar ayer el mercado de New York se cotizaba el algodón como sigue:

Diciembre	16.94
Enero 1930	16.97
Marzo 1930	17.28
Mayo 1930	17.52
Julio 1930	17.71
Octubre 1930	17.69

TOS, CATARRO, BRONQUITIS
PULMOVIDA
PRODUCTO NACIONAL REG EN SANIDAD CON Nº 11936

MERCADO DE GANADO

LAS ENTRADAS DE AYER

Entraron ayer diez carros procedentes de Oriente, y cinco procedentes de Santa Clara, consignados a la Compañía Ganadera de la Habana.

El ganado que trajeron esos carros se metió en los corrales del Matadero Industrial.

LA VENTA EN PIE

Del vacuno

Rigen los precios siguientes en los mercados de origen:

En Oriente, 4¼ centavos con 5 por 100 de descuento.

En Camagüey, 4¼ centavos neto en la ciudad, y 4¼ con 5 por 100 de descuento en la finca.

En Las Villas, de 4¼ a 4½ con 10 por 100 de descuento.

De Pinar del Río, a 4¼ en esta capital.

Del de cerda

El criollo de 8 a 9½ centavos la libra.

El americano de 12 a 13 centavos.

Del lanar

El lanar se sigue cotizando de 7 a 7½ centavos.

MATADERO DE LUYANO

Se sacrificaron ayer en el Matadero de Luyanó las siguientes reses:

De vacuno	122
De cerda	50
De lanar	25

Los precios que rigieron en el Matadero de Luyanó fueron:

Vacuno	De 17 a 19 cts.
Cerda criollo	De 32 a 40 "
Cerda americano	De 40 a 48 "
Lanar	De 35 a 45 "

MATADERO INDUSTRIAL

Las reses sacrificadas ayer en el Matadero Industrial fueron:

De vacuno	280
De cerda	162
De lanar	48

Rigieron en el Matadero Industrial los siguientes precios:

Vacuno	De 17 a 19 cts.
Cerda criollo	De 32 a 40 "
Cerda americano	De 40 a 48 "
Lanar	De 35 a 45 "

MERCADO DE CAFE

NUEVA YORK, Dic. 18. (AP).— El mercado de futuros en café estuvo hoy bajo por las liquidaciones. Los contratos de Río abrieron sin cambio a 33 puntos más bajo y cerraron con baja neta de 1 a 32 puntos y ventas de 24.000 sacos. Los contratos de Santos abrieron 20 a 40 puntos más bajo y cerraron 9 más alto a 10 más bajo con ventas de 33.000 sacos.

Cotizaciones del cierre:

Contratos de Río: diciembre 7.90, enero 7.25, marzo 7.14, mayo 7.10, julio 7.10 y septiembre 7.15.

Contratos de Santos: diciembre 11.79, enero 10.30, marzo 10.25, mayo 10.14, julio 10.17 y septiembre 10.19.

Río del 7 se cotizó de 9.1|2 a 9.3|4 y Santos del 4 de 14.1|4 a 14.3|4, costo y flete.

100% de valor en construcción, acabado y materiales

Las baterías EVEREADY "Layerbilt" se componen de elementos planos que, comprimidos entre sí, ocupan todo el espacio interior, lo que

significa 100% de recepción

que se obtiene por ser baterías de mayor duración y, por consiguiente, las más económicas que se han ofrecido al público hasta la fecha. Exija siempre la EVEREADY, la batería suprema para radio.

De venta en los principales establecimientos.

EVEREADY
TRADE MARK
BATERIAS PARA RADIO "LAYERBILT"
—para clareza—volumen—distancia
De venta en todas partes
1061

MERCADO DE ACCIONES

NUEVA YORK, Dic. 18. (AP).— La apatía especulativa penetró hoy mas hondamente en el mercado y el volumen de transacciones fué solo de 2.284.850 acciones, que es el mas bajo desde los días letárgicos de principios de junio, cuando en tres días consecutivos las ventas cerraron a 2.000.000 de acciones por día.

Las noticias industriales y corporativas, fueron indecisas, y desde luego, carecieron del carácter necesario para inspirar campañas ambiciosas. Los operadores alcistas esperan aún acontecimientos más definitivos y se dice en algunos círculos que se hallan dispuestos a aguardar a que pase el año. Los bajistas, por otra parte, saben que es peligroso vender con mercado encalmado, y esperan también.

El movimiento de fletes ha bajado de manera importante en relación con el pasado año, pero el margen es menor que en recientes semanas, debido al transporte del carbón. Las cifras de la producción petrolera indican otra baja moderada, con lo que el nivel es semejante al del mismo período del año pasado. El nombramiento de administrador judicial para la American Piano Company, ha constituido un factor desfavorable.

Las condiciones del crédito continuan sin variación, cotizándose los préstamos sin plazo fijo al 4.1|2.0|0.

El mercado de acciones estuvo firme durante la mañana, perdiendo terreno por la tarde, y reponiéndose bruscamente a las dos P. M. para decaer nuevamente en la última media hora.

General Electric avanzó 8 puntos a 241, pero cerró a 236, con alza de 3 puntos. United States Steel perdió cerca de 2 puntos y cerró sin cambio, a 171.1|4. Alpha Portland Cement ganó 3 puntos, a pesar de las condiciones poco satisfactorias para la industria. Howe Sound avanzó un par de puntos.

Republic Steel perdió 5, Fox Film 4 y Allied Chemical, American & Foreing Power, A. M. Byers, Auburn Auto, Canadian Pacific y Purity Baking 3 a 5 puntos.

EL CABALLERO DE LA VIRGEN

Novela inédita de VICENTE BLASCO IBAÑEZ

Esta novela, la segunda de las tres que dejó escritas el insigne literato, es la continuación de su ya famosa "EN BUSCA DEL GRAN KAN", con los mismos personajes, que prosiguen su acción histórica y trama novelesca.

"EL CABALLERO DE LA VIRGEN" o sea ALONSO DE OJEDA, es la evocación histórica de los comienzos de la conquista española en América, narrada de modo admirable, con emoción y realidad insuperables.

Precio del ejemplar, a la rústica ... $1.00

INTRODUCCION A LA HISTORIA DE LA COLONIZACION ESPAÑOLA en AMERICA

Por el Dr. RAMIRO GUERRA Y SANCHEZ

Un libro dedicado a los estudiantes y al público en general, que comprende variedad de asuntos, estudiando los hechos más generales de la colonización española en América y muy especialmente en las Antillas durante los primeros cincuenta años. Contiene datos y antecedentes de gran interés y será seguramente un nuevo éxito del doctor Guerra.

Precio del fascículo primero, a la rústica ... $1.00

EL CODIGO CIVIL INTERPRETADO POR EL TRIBUNAL SUPREMO

Acaba de publicarse el tomo XVIII de esta obra, la más notable en su género, que comprende los artículos 1.758 al 1.910, con juicios críticos de los señores D. Eugenio Montero Ríos, D. Trinitario Ruiz y D. Antonio Maura.

Precio de este tomo, encuadernado en pasta ... $4.00

TERAPEUTICA FARMACOLOGICA DE LA TUBERCULOSIS

Por el Dr. J. VALDES LAMBEA

Detalles sobre la actuación farmacológica moderna, en la Tuberculosis, para la curación de esta enfermedad, basados en la experiencia, y tendentes a demostrar su utilidad cuando son empleados debidamente. La obra estudia los diferentes casos, con sus indicaciones y analiza los diversos medicamentos para seleccionar el más apropiado. La obra forma el tomo IX de la "Colección Marañón".

Precio del ejemplar, encuadernado en tela ... $2.00

EL SARGENTO GRISHCHA

Por ARNOLD ZWEIG

De los relatos en moda sobre episodios de la Guerra Eropea, este de Arnold Zweig, es quizás el más interesante, porque ofrece el punto de vista ruso, con narraciones interesantísimas del frente alemán-ruso.

Esta obra tiene también otra novedad y es que no sólo trata de la campaña y sus peripecias, sino de los campos de concentración de prisioneros y otros mil tópicos novedosos y conmovedores, todos ellos descritos con verdadera maestría.

Precio del ejemplar, a la rústica ... $1.20

FORMULARIO TERAPEUTICO DE LAS ENFERMEDADES DE LOS NIÑOS

En este formulario, el primero que se publica de un autor español, se ha recogido todo lo moderno en Terapéutica y se han seleccionado los métodos y procedimientos, así como las recetas y las fórmulas de más fácil manejo. Contiene consejos útiles dados en forma concreta a fin de que los médicos prácticos dispongan en un momento dado del dato preciso que necesiten, al primer golpe de vista.

Precio del ejemplar encuadernado ... $2.25

LA MODERNA POESIA
Obispo 135. Apartado 605. Teléfono A-1171. Habana

CERVANTES
Galiano 62. Apartado 1115. Teléfono A-4958. Habana

M.E.C.D. 2016

ANUNCIOS CLASIFICADOS DE ULTIMA HORA

Alquileres

HABANA

SE ALQUILAN LOS HERMOSOS BAjos de Zulueta 38. La llave e informes en Prado 111. Telf. A-1544.
UH 13263 14 dc 18

SE ALQUILAN LOS AMPLIOS Y ventilados altos de San Rafael 106, acabados de pintar, compuestos de sala; ante sala; cinco grandes habitaciones; comedor corrido; cocina; baño y servicio sanitario completo. Las llaves en los bajos. Informes en Campanario 224. Teléfono A-1882.
UH 13230T 14 dic 22

SE ALQUILAN LOS BAJOS DE Paula 25, sala 4 cuartos, saleta, comedor, y demás servicios. Informes de 9 a 11 y 2 a 4.
UH 13449 16 19 Dic.

CAMPANARIO 123, ALTOS, ENTRE Reina y Salud, alquilo amplios y ventilados, precio razonable. La llave, en los bajos. Informes, F-2040 y F-1047.
13793T 18 dic 22

ALQUILO ENSANCHE HABANA, Almendares 10, bajos, media cuadra Carlos III. 4|4, servicio intercalado, cuarto criado, todo moderno, patio, traspatio, $65. Informes, U-4760. Almendares 12.
13801 18 dic 24

SE ALQUILAN EN $45, LOS COMOdos, frescos y ventilados altos, Campanario 180, cerca de Reina, con sala, comedor, 3 cuartos, cocina y baño, Agua abundante. Llave en la casa de empeño de la esquina. Informan, F-5759.
6172C 18 dic 22

MALECON 12, EN $90, SE ALQUILA el segundo piso, con sala, recibidor, comedor, baño completo, 6 habitaciones, cuarto criado y servicio. Informa, el portero. Su dueño, F-3040.
UH 13804 18 dic 24

AVENIDA DE LA REPUBLICA 54. Se alquila el piso principal, con sala, comedor, 4 habitaciones, baño, cuarto criado y servicio. Su precio, $65. Informa, el portero. Su dueño, Telf. F-3040.
UH 13805 18 dc 24

CIENFUEGOS 23, SE ALQUILAN LOS bonitos, cómodos y frescos altos en $43 m. o., acabados de fabricar. La llave en la bodega. Informan en Bernaza 23. Tintorería.
13760 18 dic 22

SE ALQUILA INFANTA 43, ALTOS y bajos, compuesta de cuatro habitaciones, sala, saleta, baño intercalado y cocina de gas. Informes, Luis González. U-1157.
13737 18 dic 24

ALQUILO ESTRELLA 73, ALTOS compuesta sala, saleta, tres habitaciones, comedor al fondo, baño intercalado completo, cuarto y servicio criados, cocina de gas. Informes, Luis González. U-1157.
13738 18 dic 24

SE ALQUILA EN SANTIAGO Y JEsús Peregrino, accesorias y una casa con habitaciones propias para alquilar. Informes, Luis González, U-1157.
13739 18 dic 24

SAN LAZARO 98, ALTOS Y BAJOS independientes, sala, dos cuartos, cocina gas, servicios. Informes, M-2863, F-2124. Llave en los altos.
13783T 18 dic 28

VIRTUDES Y LEALTAD ALQUILO casa nueva muy fresca, sala, comedor, dos cuartos, baño moderno, cocina, todo lindo. Informa, "La Nivaria", esquina enfrente. A-4482.
13780T 18 dic 26

SE ALQUILAN LOS ALTOS DE LA casa Virtudes número 93, tiene magníficas comodidades. Informan, Telf. F-1215.
13770 18 dic 28

TEJADILLO 5, ALTOS, SE ALQUILA, con sala, comedor, tres cuartos, gran baño, cocina y azotea. La llave de 8 a 11 a. m.
13750 18 dic 23

MANRIQUE 130 BAJOS, ENTRE REIna y Salud, con sala, comedor, tres cuartos, baño y servicios. Cuarto y servicios de criados. La llave en el alto. Informes, Obispo 16.
13749 18 dic 23

GRAN PISO ALTO, MODERNO, SE alquila en Aguiar 10, entre Peña Pobre y Monserrate, sala, comedor, tres cuartos, baño intercalado, cuarto y servicio de criados. Puede verse de 2 a 5 p. m.
13748 18 dic 23

SE ALQUILAN SAN RAFAEL 151, 161, 163: altos y bajos, entre Lucena y Marqués González, Marqués González 6 B, altos, entre San Rafael y San José y Oquendo F. entre Zanja y San José, con sala, comedor, tres cuartos y servicios. Precios módicos. La llave en la bodega. Informes, Obispo 16, altos.
13747 18 dic 23.

PARA CONSULTORIO MEDICO SE alquila en Consulado 7, casi esquina a Prado, un piso bajo, con todo el confort moderno. Precio, $60. Informes, el portero.
13746 18 dic 23

SE ALQUILA EL MODERNO PISO principal de Marina 19, frente al Parque Maceo, con recibidor, sala, 2 cuartos, comedor, baño, cocina y calentador de gas. La llave en la fonda. Informes, Obispo 16, altos.
13745 18 dic 23

HABANA 207, BAJOS

Casa moderna, con sala, recibidor, tres cuartos, comedor, cocina, baño completo, patio, traspatio. Precio, 35. Llaves, Habana 201. Informes, San Joaquín 33. M-4803.
13814 18 dic 21

ALTOS CONFORTABLES

Acabados de decorar, compuestos de recibidor, sala, cuatro cuartos, dos baños completos, comedor, cocina y pantry. Hospital 61, Habana. Informan, teléfono M-7981.
13787 18 dic 23

ROMAY 6

A una cuadra de Monte, altos y bajos muy frescos, sala, saleta, tres cuartos, cocina y servicios. Precio rebajado. Llave, bodega. Informes, San Joaquín 33. M-4803.
13815 18 dic 21

SE ALQUILA
INFORMA
JOSE DELAGE
EMPEDRADO 30. A-4442

LAGUNAS NUM. 25, BAJOS, SALA, comedor, tres habitaciones, baño, comedor, etc. La llave en la bodega de Manrique.

LEALTAD NUMERO TRES CASI ESquina a San Lázaro, sala, comedor, dos habitaciones, baño, etc.

SAN LAZARO NUM. 196, UN SALON grande, corrido hasta Malecón. Se da muy barato.

EMPEDRADO NUMERO 30, BAJOS, se alquila un local para oficina con puerta a la calle. Para más informes:

JOSE DELAGE
EMPEDRADO 30. A-4442
6173 18 idc 24

VEDADO

VEDADO. ALQUILO MAGNIFICAS casas dos plantas, cinco dormitorios y baño en los altos, también altos seis habitaciones muy baratas, 11 No. 105 y 107, frente al Malecón. Informes el 103.
UH. 13641 17—19 Dic.

Calle 27 esquina a Marina

Se alquilan dos pisos altos y uno bajo a precio de situación. Informan Prado 102. Teléfono M-2812.

Vedado, Casa Moderna

con jardín, portal, sala, 2|4, baño completo, comedor, etc. se alquila en $35.00. Calle 20 No. 28 esq. a 15. La llave en la bodega.
E-3033. 4d. V 22 Dic.

CALLE 21, NUMERO 28, BAJOS, ENtre K y L, alquilo con jardín, portal, sala, comedor, cuatro cuartos, buen baño, cocina de gas, cuarto y servicio para criados, entrada independiente para los mismos. Alquiler, $70. La llave al lado. Informes, F-2040, F-1047.
13792T 18 dic 22

14 ENTRE LINEA Y 11, LAS CASAS números 5 y 7. El 5, con sala, comedor, cuarto servicio criados en los bajos, y 4 habitaciones y baño en los altos. Y el número 7, sala, comedor, 3 cuartos, uno criado, baño, etc. Llaves, Línea esquina 14. Teléfono F-1287.
13722 18 dic 22

CALLE 10 161, ENTRE 17 Y 19, VEDADO, sala, tres cuartos, comedor, cocina gas, baño intercalado, cuarto criados. M-2863. F-2124. Llave, bodega 17.
13781T 18 dic 28

SE ALQUILA LA CASA CALLE 29 entre C y D, Vedado, compuesta de jardín, portal, sala, comedor, 4 hermosas habitaciones, baño intercalado completo, cocina de gas, 2 cuartos de criados, con servicios independientes y garage. Acabada de pintar en colores y decorada. Informan al lado.
UH 13855 18 dic 24

MARIANAO

BUEN RETIRO STEINHART 23, VILLA SARITA

Entre Avenida de Columbia y Loma frente a la Calzada Real. Bonita casa, pintada en rústico interior, jardín, portal, sala, gabinete, saloncito sevillano, comedor, tres habitaciones, baño completo, agua fría y caliente, lavandería, garage, cuarto y servicios de criados. precio $55 00, llaves al lado. Informes Gerardo Mauriz, Prado 106, piso segundo. Teléfono A-2338.
13580 17 23 Dic.

SE ALQUILA UNA CASA, PORTAL, sala, dos cuartos, servicios, comedor, cocina, patio, todo independiente. Informan en Miramar y O'Farrill, bodega. Reparto de Columbia.
13744 18 dic 26

SE ALQUILA
INFORMA
JOSE DELAGE
EMPEDRADO 30 A-4442

REPARTO BUEN RETIRO. CERCA del Hipódromo. Calle Concepción y Parque. Sala, saleta, hall, cinco habitaciones, dos baños, comedor, etc.

REPARTO BUEN RETIRO. Infanta esquina a Medrano. Sala, saleta, 3 habitaciones, baño de lujo, cuarto de criados, garage, etc. Se alquila con muebles.

REPARTO BUEN RETIRO. SE ALquila chalet de dos plantas, con muebles o sin ellos. Situado en la calle Concepción y Parque. Solamente por la temporada.

AVENIDA SEGUNDA ENTRE 9 Y 10, Almendares. Jardín, portal, sala, comedor, tres habitaciones, garage, etc. Con muebles o sin.

CALLE 11 ENTRE AVENIDA 11 Y 12, Almendares, Jardín, portal, hall, sala, recibidor, 4 habitaciones, garage, etc., con muebles o sin.

CALLE LOMA 22, REPARTO ORIENTAL. Jardín, portal, sala, comedor, cuatro habitaciones, hall, cuarto servicio criados, garage, etc. Se alquila amueblada. Para más informes:

JOSE DELAGE
EMPEDRADO 30 A-4442
6174 18 dic 24

CERRO Y PALATINO

POR $35 ALQUILO SOLAR EN LA Calzada de Buenos Aires 10 entre Consejero Arango y la Calzada del Cerro 18 metros de frente: varias habitaciones; muchas caballerizas. Abundante agua. Para verlo allí mismo. Informes Tel. M-8094.
UH 13479 T 16 19 Dic.

SE ALQUILA MUY BARATA CASA de Prensa 47, esquina a Santa Teresa, Cerro. La llave en la bodega.
13740 18 dic 26

PATRIA Y ZEQUEIRA CERRO SE alquilan muy baratos los ltos más cómodos y más frescos de la Habana Tres cuartos sala comedor terraza baño completo cocina gas agua fría y caliente. Llave Bodega. Dueño Tel. I-7808.
13754 18 26 Dic.

CERRO. ALQUILO CASA NUEVA, alta en Ayesterán esquina a Lombillo. Tiene sala, recibidor, tres cuartos, comedor baño intercalado, terraza y cocina con un balcón al fondo. Informan Tel. I-7484.
13753 18 26 Dic.

LUYANO

CASITAS BARATAS Y MODERNAS, $16, se alquilan con dos salones, servicios y patio independiente. Reforma y Herrera, Luyanó. Llaves en la bodega. Dueño, Daóiz 15. Teléfono I-6898.
13728 18 dic 23

LAWTON-BATISTA

SE ALQUILA EN LO MEJOR DE Lawton, casita nueva, con toda comodidad, para familia de gusto, en $18. Calle 15 y A. La llave en la esquina. Bodega. Tiene los carros y guaguas en la puerta. Su dueño, Maloja 12. Telf. M-7610. R. Somoza.
13731 18 dic 21

COJIMAR

SE ALQUILA CASA EN LA PLAYA de Cojímar, a una cuadra del tranvía, compuesta de tres habitaciones, sala, saleta, portal, jardín, garage y baño intercalado. Informan Bufete del doctor Ecay, Aguiar 73. Teléfono A-7884.
13676 17—22 Dic.

JESUS DEL MONTE

JESUS DEL MONTE 518 ALQUILO esta casa propia para inquilinato o comercio, sala comedor seis cuartos dos grandes patios. Precio muy módico. Informan Tel. F-2684.
13771 18 21 Dic.

SANTOS SUAREZ

CON GARAGE PARA DOS MAQUInas, $45, Reparto Santos Suárez, alquilo la mejor casa, amplia, lujosa, un verdadero sanatorio, próxima tranvías, y ómnibus. Calle Este de la Línea, 22 entre Paz y San Julio. Telf. U-1226.
13759 18 dic 21

VIBORA

SE ALQUILA UNA CASITA DE ALtos con dos habitaciones, sala, comedor, baño y cocina. Precio $23. Lawton y San Mariano. Informan en la bodega o en El Castillo de Fernés. Teléfono M-4300.
UH-13590 17—23 Dic.

HABITACIONES

ALQUILO AMPLIAS HABITACIONES con muebles modernas y baño y servicio propio a 15, 20 25 y 30 pesos. En Prado No. 97 frente al Capitolio Informan en la misma.
13766 18 23 Dic.

ALQUILO SAN JOSE 85, SEGUNDO piso, hermosa habitación calle, con o sin asistencia; otra $10, la misma academia música: piano, mandolina, módico precio. Telf. U-7404.
13808T 18 dic 21

JESUS DEL MONTE 57, CERCA ESquina de Tejas, queda una sola habitación fresca y amplia. Precio barato. Informan allí mismo.
13719 18 dic 25

EN SAN LAZARO 178, ESQUINA A Galiano, alquilo hermosísima habitación amueblada frente Malecón. Todo servicio, llavín, tranquilidad, distinción, agua caliente. Teléfono A-9896.
13779T 18 dic 21

SAN IGNACIO 48, SE ALQUILAN habitaciones altas, modernas, con abundancia de agua y luz eléctrica, balcón a la calle. Informa la encargada. Telf. M-2863, F-2124.
13782T 18 dic 28

CASA DE FAMILIA RESPETABLE. Hermosa habitación, baño anexo. Con toda asistencia. Magnífica comida. Precio módico. San Ignacio 84 altos, entre Muralla y Sol. Teléfono M-7000.
13849 18 dic 20

POCITO 10, Y DELICIAS

Habitaciones con dos apartamentos, vestíbulo, servicios y luz, a $10. Llaves e informes, en la bodega de al lado.
13816 18 dic 21

DEPARTAMENTOS

ROMAY 44

Se alquilan Departamentos de sala, dormitorio, cocina, patio y luz de 14 a 18 pesos, y casa de 23 a 25 pesos. También en Alejandro Ramírez casi esquina a Jesús del Monte, espléndidas casas a 40 pesos.
UH-13595 17—23 Dic.

BERNAZA 65, SE ALQUILAN VARIOS departamentos interiores, Informa la encargada.
13806 18 dic 26

SE ALQUILA UN DEPARTAMENTO con balcón, muy fresco y muy barato. San Rafael 27 entre Aguila y Galiano.
13823 18 dic 22

LAMPARILLA 86, PRIMER PISO, departamento 2 B, se alquila una habitación fresca y ventilada, para hombres solos o matrimonio sin niños. Casa de familia, particular.
13777 18 dic 24

PALACIO LA AURORA

Se alquilan departamentos, sala, cuarto, cocina, servicios independientes, luz toda la noche. Precio rebajado. Teléfono U-6908.
13796T 18 ene 18

SE ALQUILA

Departamento espléndido, con o sin muebles, dos o tres habitaciones, recibidor, comedor, cocina, baño intercalado, precio convencional, casa muy limpia y de moralidad. También hay habitaciones. Obrapía 51, altos. Tels. M-9687. A-4175.
13843 18 dic 20

CASAS DE APARTAMENTOS

HOTEL PALACE
Edificio Pérez Benitoa
Avenida Presidentes y 25

Viva en edificio moderno, en buen sitio y con buena vecindad.

Apartamentos de lujo, desde cuarenta pesos.

Lugar predilecto de la mejor sociedad. Ideal para reciencasados. Restaurant en el mismo edificio.

Las mayores comodidades al menor costo ...

6162 16 31 Dic.

SE ALQUILA BUEN APARTAMENTO de dos habitaciones con todos servicios a personas decentes. Buena casa, Amistad 98 entre San José y Barcelona. Hay teléfono.
13823 18 dic 22

LOCALES Y NAVES

SE ALQUILA U NLOCAL BUENO Y barato en Acosta 45, casi esquina a Compostela. La llave en los altos. Informes: A. Sarmiento. Oficios 20.
13723 18 21 Dic.

CRISTINA 20

Local propio para industria o comercio, portal, sala, saleta, cuatro cuartos, comedor, cocina, patio y traspatio. Llaves al lado. Informes, S. Joaquín 33. M-4803.
13817 18 dic 21

SE ALQUILAN

Amplio local para almacén en Amistad número 104.

Casas planta baja, con sala, comedor, cuatro habitaciones y baño intercalado, fabricación moderna, a $40.00, en Concordia, 185, casi esquina a Hospital.

Casa planta alta, Reina, 52. Informan, Bufete Morales y Solís, Manzana de Gómez, Dptos. 219-220, Teléfono A-9250.

BARATO. SE ALQUILA HERMOSO local. Cuba número 70, casi esquina a Obispo, propio para fonda, café, oficina, etc. Informes, teléfonos A-4358, M-6263.
13799 18 dic 25

UNA NAVE EN ANIMAS 177, PROpia para industria o garage, mide 400 metros cuadrados. Informes, Luis González. U-1157.
13736 18 dic 24

UNA NAVE EN DESAGUE Y MORAles, propia para industria. Informes, Luis González. U-1157.
13734 18 dic 24

UNA NAVE EN CONCHA Y VELAZquez, propia para garage o industria, mide 1,000 metros cuadrados. Informes, Luis González. U-1157.
13735 18 dic 24

SE ALQUILA GRAN NAVE 14 X 40, sin columnas, dos puertas, propia para industria o depósito, Pila 18, una cuadra del Mercado Unico. Informan, Monte 307.
13785 18 dic 26

VARIOS

SE ALQUILA EN MURALLA NUMEro 20 una cocina con su comedor y también hermosas habitaciones.
13533 16 dic 19

Se Solicitan

VARIOS

SOLICITO BUENA COCINERA ESpañola y joven, para corta familia. Sueldo, 30 pesos. Informarán, Montoro 5 entre Carlos III y Lugareño.
UH 13713 18 dic 21

SE SOLICITA UN NEGOCIO PRACtico, para trabajar en él, pudiendo invertir algún efectivo. Teléfono U-1942 de 3 a 4 P. M.
UH. 13574 17-20 Dic.

SE SOLICITA UN SUB ARENDATArio para una casa de vecindad situada en O'Reilly 30, con 35 habitaciones y dos establecimientos: Buena garantía. Tel. F-4822 de 1 a 4.
UH 13164 14 19 Dic.

SE SOLICITA UN MATRIMONIO, que la señora atienda la limpieza de la casa, a cambio de la vivienda. Informan en Teniente Rey 102, bajos, frente al DIARIO DE LA MARINA.
13840 18 dic 20

SE SOLICITAN SASTRES PARA trabajar en nuestros talleres. Almacenes de Inclán. Amistad 62 entre Neptuno y San Miguel.
6176C 18 dic 20

SOLICITO SOCIO CON ALGUN DInero efectivo para ampliar negocio en producción. Deja buena utilidad. Informes, Telf. I-5496.
13836 18 dic 20

SE SOLICITAN COSTURERAS PARA trabajar en nuestros talleres, han de ser buenas operarias; buenos jornales. Almacenes de Inclán. Amistad 62 entre Neptuno y San Miguel.
6177C 18 dic 20

SOLICITO SEÑORA DE 30 AÑOS

para matrimonio con dos niños, que duerma en la colocación. Se exige moralidad y referencias y sea cariñosa especialmente con los niños. Informes, Belascoaín 50. Teléfono U-6889.
13850 18 dic 20

LEA ESTO IMPORTANTE

Para una enorme cantidad de postales tipos modernos, deseamos vendedores competentes para la Habana. Traiga buenas referencias y ganará dinero. También tenemos lotes especiales para vendedores. Para el interior, en paquetes certificados, enviamos extenso muestrario al recibo de $0.75 en sellos de correo o giro postal. Véanos hoy mismo o escríbanos. Badía y Cía. Compostela 125.
13776 18 dic 20

SOLICITO ESCRITOR, NO IMPORTA que sea extranjero, en la misma academia de música. Piano, solfeo, mandolina, por módico precio, enseñanza rápida. San José 85. U-7404.
13807T 18 dic 21

SE SOLICITA UN AYUDANTE PAra una cantina, sueldo, $35. Informan, San Isidro 68, café.
13733 18 dic 22

SOLICITO CRIADA DE CUARTOS que sepa coser, cortar y tenga referencias. Telf. FO-1058.
13716 18 dic 20

SOLICITO COCINERA REPOSTERA que sepa su oficio, duerma acomodo y tenga referencias. $25. Teléfono FO-1058.
13715 18 dic 20

SE SOLICITA UN COCINERO QUE quiera encargarse de una fonda, deja 150 pesos, por tener que embarcarme. Restaurant, El Sabroso. Regla.
13772 18 22 Dic.

ADMITO SOCIO PARA UNA GRAN café sito donde está la banca y el alto comercio es indispensable ser competente aunque tenga poco capital, más informes: Monte y Cárdenas café. Cuenya. [illegible]
13763 18 23 Dic.

SOLICITO SIRVIENTA PARA EL campo para los quehaceres de la casa y cuidar de dos niñas, buen sueldo se exigen referencias. Informan Rodríguez 55 entre San Benigno y Slores Tamarindo.
13430 16 19 Dic.

HERENCIAS DE LAS FAMILIAS: DE LA TORRE Y NODAL, CRUZ REYES Y NODAL Y SURI. Se solicitan a todos los que lleven estos apellidos a fin de aclraar y establecer las reclamaciones correspondientes para reivindicar importantes propiedades. Informes al Dr. Sánchez Govín, acompañando antecedentes familiares. Ave. Central núm. 17. Reparto Kohly, Almendares.
13040 13—19 Dic.

DAVID POLIN LAMELA. LO REclama su hermana Amadora, residente en Bernaza 55, Habana. Se gratifica, informes.
13304 15 dic 23

SE SOLICITA UNA BUENA OFICIAla de costura. Informan, teléfono F-3789. Informan, calle 13 número 477, esquina 12, altos.
13517T 16 dic 21

LAVANDERA CON REFERENCIAS solicítase en Arellano 75 Víbora, para corta familia. Dos días por semana. Para tratar de 2 en adelante.
13489 16 19 Dic.

COMISIONISTA

Para un buen negocio, solicitamos tres vendedores a comisión, para la Habana, y uno para cada pueblo del interior. Escriba con amplios detalles de su personalidad. Apartado 2213. Habana.
13581 17—21 Dic.

Se Ofrecen

CORRESPONSALES

CORRESPONSAL TAQUIGRAFO INglés, español, desea trabajo después de las cinco o cartas y traducciones sueltas, M-8659.
13609 17—20 Dic.

VIAJANTES

VIAJANTE (32 AÑOS), CON CONOcimientos del giro de calzado, también conocimientos amplios de oficina o para otro empleo análogo. Francisco G. Guerra. A-3070.
13125 13 dic 19

PELUQUEROS

SEÑORAS Y CABALLEROS

Juan Molina ofrece sus servicios de peluquero a domicilio Uno, $0.60; tres, $1.50. Avisos, A-4478. Especialidad en el masaje facial y buen trato a los niños.
13509 16 dic 31

JARDINEROS

SE OFRECE JOVEN ESPAÑOL PAra jardinero, fregador máquinas, trabajador y serio. No tiene pretensiones. Telf. FO-9396. Juan.
13768 18 dic 21

MANEJADORAS

SE DESEA COLOCAR UNA MUCHAcha española, para manejadora o criada de mano. Informan en el teléfono A-1611.
UH 13819 18 dc 21

SE DESEA COLOCAR UNA MUCHAcha española de manejadora le gustan los niños; no le importa ayudar a la limpieza. Informen a la bodega. U-6713.
UH-13665 17—19 Dic.

CRIANDERAS

SE DESEA COLOCAR UNA CRIANdera, sale al campo. Informan, Cruz del Padre 11, Cerro. Telf. M-4528.
13838 18 dic 21

CHAUFFEURS

DESEA COLOCARSE UN CHAUFfeur español, en casa particular, sabe manejar toda clase de automóvil, tiene buenas referencias Informan Telf. M-2562.
UH-13693 17—19 Dic.

SE OFRECE EXPERTO CHOFER mecánico, con referencias de las mejores casas de la Habana donde ha trabajado. No tiene pretensiones. Telf. A-3343.
13788 18 dic 20

CHAUFFEUR ESPAÑOL CON NUEve años de práctica y buenos informes y garantías, solicita colocación en casa particular, para ciudad o campo; es persona seria y respetuosa; entendida y conocedora de cualquier clase de automóvil. Telf. U-4682.
13717 18 dic 21

DESEA COLOCARSE UN CHOFER, sabe manejar toda clase de máquinas, entiende un poco de mecánica, es de toda confianza y tiene buenas referencias. Llamen al Telf. U-4669 y U-4455. Eladio Fernández.
13756 18 dic 20

OFRECE SUS SERVICIOS A CASA particular o de comercio, joven chofer, español, mecánico, con quince años de práctica, y con el conocimiento del funcionamiento de cualquier clase de automóvil. Ofrece referencias. Telf. FO-1754.
13711 18 dic 21

DESEA COLOCARSE JOVEN ESPAñol para chofer para casa particular o comercio, con seis años de práctica. Tiene buenas referencias, u otro trabajo análogo. Pregunten Manuel. Telf. A-3090.
13812 18 dic 20

SERENOS Y PORTEROS

NECESITO TRABAJO: UN ESPAñol de mediana edad, se coloca para sereno portero encargado de casa de apartamentos, ayudante cocina o fregador, no tiene pretensiones, tiene garantía, lo mismo comercial que efectiva. Informes. Tel. M-9580
13455 16 19 Dic.

FREGADORES

DESEA COLOCARSE PARA FREGAR en fonda, o lo que sea; hombre muy práctico. También para todo lo que pueda servir. Va a todas partes; bien recomendados. Teléfono U-5824.
13475 16 19 Dic.

CRIADOS Y CRIADAS

SE OFRECE CRIADA DE MANO O de cuartos, española, sabe servir bien la mesa, tiene buenas referencias. Telf. F-5371.
UH 13714 18 dic 20

SE OFRECE JOVEN ESPAÑOLA, con buenas referencias para criada de manos o manejadora, siendo corta familia, para limpiar ; cocinar. Informan Teléf. M-4593.
UH-13617 17—20 Dic.

SE OFRECE UNA ESPAÑOLA PARA criada de mano, cuartos o comedor, sabe cumplir con su obligación y tiene muy buenas referencias. Telf. M-5236.
13848 18 dic 20

DESEA COLOCARSE UNA SEÑORA española, de criada de mano, entiende de cocina, no tiene pretensiones, tiene referencias. Teléfono F-6169.
13774 18 dic 20

DESEA COLOCARSE UNA JOVEN española de criada de mano o de manejadora. Teléfono M-9768.
13846 18 dic 21

SE DESEA COLOCAR UNA JOVEN española, de criada de mano o manejadora. Tiene referencias. Informan, M-9772.
13842 18 dic 20

DESEA COLOCARSE UNA JOVEN española de criada de mano o manejadora. Desea casa de moralidad. Tiene referencias. Pregunte por Matilde. Telf. M-5895.
13834 18 dic 20

SE DESEA COLOCAR UNA MUCHAcha española, para criada de mano o comedor, tiene referencias. Teléfono M-5408.
13833 18 dic 20

SE OFRECE CRIADA ESPAÑOLA para cuartos y coser, otra para cocinar y limpiar, duerme fuera, tienen las dos muy buenas referencias. Telf. A-3343.
13789 18 dic 20

SE DESEA COLOCAR UNA MUCHAcha española para criada de mano o cuartos o lavar algo y planchar, lleva tiempo en el país y sabe cumplir con su obligación, sin pretensiones. Telf. M-5165.
13743 18 dic 21

MUCHACHA ESPAÑOLA DESEA COlocarse para comedor o cuartos, tiene buenas referencias. Telf. U-4669. Natalia.
13755 18 dic 20

DESEA COLOCARSE UNA SEÑORA de mediana edad, para cuartos o cualquier trabajo, que no sea cocinar, tiene buenas referencias de donde trabajó. Llamen al teléfono U-4455 y U-4669 y pregunten por Manuela Fernández.
13757 18 dic 20

UN BUEN CRIADO DE MANO, DEsea colocarse en casa particular, tiene buenas referencias de las casas que ha prestado sus servicios. Es serio y sabe trabajar. Teléfono M-3064.
13721 18 dic 21

SE DESEA COLOCAR UNA MUCHAcha para criada de cuartos o manejar, entiende algo de cocina, tiene referencias, desea casa de moralidad. Informan, U-5897.
13809 18 dic 20

SE OFRECE JOVEN ESPAÑOL PAra criado de mano, casa particular, sabe servir bien a la rusa, inmejorables referencias de las casas donde ha trabajado. Pocas pretensiones. Telf. F-4562.
13810 18 dic 21

Anúnciese en el Diario de la Marina

SE DESEA COLOCAR UNA JOVEN española de criada de mano, no le importa cocinar, siendo poca familia. Tiene referencias. Informan, Oficios 31, altos. Telf. M-4503.
13813 18 dic 20

NO TIENE PRETENSIONES, JOVEN española que desea colocarse de criada de mano, comedor o cuartos, con referencias de la señora a quien sirvió mucho tiempo. Victoria, U-4669.
13800 18 dic 20

JOVEN PENINSULAR, FORMAL Y trabajadora, desea colocarse para criada o cocinar y limpiar, referencias. Telf. U-3345.
13818 18 dic 20

COCINERAS Y COCINEROS

DESEA COLOCARSE UNA SEÑORA española, para cocinar, no le importa hacer alguna limpieza, quiere dormir fuera de la colocación. Teléfono F-1764.
UH 13826 18 dic 20

DESEA COLOCARSE UNA JOVEN, experta cocinera y repostera, americana, de color, en casa de corta familia americana o cubana, muy cumplidora, tiene quien la recomiende. Llamen teléfono F-6247.
UH 13558 16 dc 19

ENGLISH SPEAKING WOMAN seeks position as cook or general maid with Americans. Call, Ethel, Tel. M-5434 or at home, Esperanza 118.
13510 16 dic 20

SE OFRECE ESPAÑOLA COCINAR Y limpiar a matrimonio o corta familia. 25 pesos. A-7592.
13775 18 dic 20

SE OFRECE SEÑORA ESPAÑOLA para cocinar y ayudar a la limpieza, con excelentes referencias y muchos años de práctica. Tel. M-4384.
13835 18 dic 20

COCINERO REPOSTERO MEDIANA edad, limpio y económico muchos años de práctica. Particular o un buen Restaurant. Amistad y Dragones, Bodega Tel. M-4363.
13767 18 21 Dic.

UN COCINERO Y REPOSTERO DEsea colocarse en casa particular tiene muy buenas referencias, y sabe toda clase de comidas. Informan: Restaurant La Penultima, Chacón y Aguiar. Tel. M-4334. Manuel S.
13765 18 21 Dic.

COCINERO DEL PAIS PARA CASA particular teléfonos M-4494. A-5240. Va barrios extremos o al campo si pagan viajes; tiene buenas referencias. Bodega Colón y Consulado.
13764 18 21 Dic.

SE DESEA COLOCAR UN JOVEN DE color de cocinero y repostería y en la misma una cocinera sin pretensión. Llame al Tel. F-6266.
13761 18 20 Dic.

DESEA COLOCARSE UNA MUCHAcha española, de cocinera o si es corta familia, para todo; tiene quien la recomiende. Informan en Escobar 109. Teléfono M-5864.
13803 18 dic 22

COCINERO ESPAÑOL, RECIEN LLEgado, desea colocación campo o donde sea, cocina cantidad y carta, conoce cocina inglesa. Teniente Rey 82, segundo.
13710 18 dic 20

UNA JOVEN DE COLOR, DESEA COlocarse de cocinera, calle K entre 23 y 21, Vedado, pasaje Reigada, habitación 18. Telf. A-6874.
13727 18 dic 21

COLOURED WOMAN PANAMAINAN paistry cook, desire possition with American family. Room 110. Call telephone F-1244.
13778 18 dic 21

SE DESEA COLOCAR UNA BUENA cocinera repostera, duerme en la colocación. Informan, teléfono M-1889.
13811 18 dic 20

COCINERO ESPAÑOL HOMBRE formal para restaurant, barra, café o negocio. Sabe trabajar. Se ofrece. Dragones 10, altos, barra. Teléfono M-4363.
13712 18 dic 21

COCINERA DE MEDIANA EDAD, desea colocarse para cocinar, sabe cumplir bien con su obligación, cocina a la española y a la criolla. Es sola. Telf. I-7513.
13730 18 dic 21

VARIOS

SE OFRECE UNA SRA. PARA CUIdado de una enferma, tiene buenas referencias. Telf. M-4652.
UH 13724 18 dic 21

UNA JOVEN ESPAÑOLA DESEA colocación en una casa de modas o para arreglar vestidos en casa de confecciones. Informan en el Tel. U-1213. Corrales 173 bajos derecha.
13762 18 22 Dic.

SE DESEA COLOCAR UN MUCHAcho de 15 años, para casa de comercio, sabe las cuatro reglas, leer y escribir bien y conoce las calles de la Habana. Informan, San Ignacio número 92. Telf. M-9558.
13707 18 dic 20

Agencias de Colocaciones

CENTRO DE COLOCACIONES "LA Principal". Amargura 5[illegible]. M-6507. ¿Desea obtener servidumbre seleccionada y de garantía? Llame a esta oficina?
13[illegible]06. 1[illegible] ene 2

Se Compran

MARTINEZ: TELEFONO M-9654 COMpra ropa usada zapatos y todo objeto de vestir de caballero. Monserrate esquina a Teniente Rey.
12900 12 12 Enero.

COMPRAMOS ORO VIEJO. Platino, plata en objetos, y vieja; joyas antiguas, oro en monedas de cualquier nación; fabricamos y arreglamos joyas y relojes por difíciles que sean. Carballal Hnos. S. Rafael 133. Telf. U-5744.
12799T 11 enero 11

SE COMPRAN PROPIEDADES EN la Habana y sus repartos, prefirien do aquellas que esten hipotecadas, por el menor desembolso. Diríjanse a Infanta 118 esquina a S. Lázaro. Sr. Ruiz.
13477 16 24 Dic.

COMPRO MUEBLES DE OFICINA, cajas de hierro y acero, archivos, máquinas de escribir y coser, objetos de arte, baules y maletas, joyas y ropa de hombre. Suárez 7. Teléfono A-6851.
13082-T 13—23 Dic.

COMPRO MUEBLES MODERNOS DE todas clases, máquinas coser Singer idem. escribir, mamparas y divisiones de cristal, Salud 3, A-6620.
13070 13—13 Enero.

COMPRAMOS Y EMPEÑAMOS TRAjes, abrigos, toda clase de ropa de caballero y abrigos de señora. La Sociedad, Suárez 34. Telf. A-7589.
13[illegible] 15 dic 30

SE COMPRA GANADO VACUNO TOdos tamaños a cambio de casa con renta. Informes: Tel. FO-9074.
12921 12—21 Dic.

M-8255, COMPRO PIANOS, PIANOlas, con o sin comején, victrolas, máquinas de escribir, burós, prendas pago más que nadie, venga en seguida. M-8255.
6170 C 18 21 Dic.

Se Venden

CASAS

VEDADO. VENDO BARATO HERmoso chalet moderno. Facilidades. Trato directo. Calle C 225. Verlo de 9 a 11. Telf. F-1250.
UH-13660 17—20 Dic.

HORROROSA GANGA. ESQUINA, 1 planta, cantería, Escobar cerca Reina; brisa, mide 13 por 20 metros. Precio $13,700. Dejo $7,000 al 7 0|0. Campanería, Aguiar 68. M-7785.
UH 13821 18 dic 20

VENDO EN EL VEDADO, UNA CAsa muy hermosa, de una sola planta, muy bonita, en $45,000, solamente el terreno lo vale. Renta $200. F-5363.
13790T 18 dic 20

SE VENDE HERMOSA ESQUINA DE fraile, en la Quinta Avenida, Reparto Miramar. También solares de centro en magníficas situaciones. Precio de ocasión. No corredores. Quesada. F-5584.
13795T 18 dic 23

VENDO GERTRUDIS 8, SALA, SAleta, comedor, cinco cuartos, doble servicio, esquina de fraile, buena para hacer casitas terreno quinientos metros cuadrados. Telf. FO-1257.
137[illegible] 18 dic 21

SOLARES

PARCELAS DE CENTRO Y ESQUINA, en la parte alta del Vedado, de 23 a 27, en las calles I, H y G, o Avenida de los Presidentes. Facilidad en el pago. Calle 27 número 230. J. Posse.
UH 12793 11 dic 26

Frente al Yacht Club

se vende solar de 1100 metros por la mitad de su valor. Trato directo con el propietario. Informa el mismo. Teléfono M-2000.
E-3034. 4d. V 22 Dic.

SE VENDE UN CUARTO DE MANzana de 2,376 metros cuadrados en la Calzada de la Víbora, frente Víbora Park. Marcelino Ramón. Obispo 54.
13822 18 dic 22

FINCAS RUSTICAS

SE ALQUILA O SE VENDE HERMOsa finquita de recreo, con grandes comodidades y adaptable para granja modelo. Informes, M-2791.
13751-52 18 dc 25

NAVES

JESUS DEL MONTE: SE VENDE EN $7,500, propia para taller de yeso o carpintería, una nave sin terminar, construida de concreto, ladrillos, acero y techos de asbestos, que hace frente a la calle Paz entre San Bernardino y Zapotes, limitando la manzana la calle San Julio. Su terreno ocupa una superficie de 487'80 varas. Inf. bufete de Arellano. Telf. A-2118.
13483 16 dic 31

ESTABLECIMIENTOS

ADOLFO CARNEADO

El decano de los corredores, Tengo más de mil establecimientos en venta, todos al contado y a plazos. Una bodega en 1,000 pesos. Otra en 3,500 pesos. Un café en 4,000 pesos. Una vidriera en 800 pesos. La mejor bodega de la Habana, en 6,500 pesos; no paga alquileres; tiene casa para familia. Informan: Adolfo Carneado, Infanta y Ayesterán, café Almendares.
UH 12581 10 19 Dic.

VENDO VIDRIERA CIGARROS, TAbacos, billetes y quincalla, frente Parque Central, el mejor lugar para turismo, aprovechen la oportunidad de hacer dinero. Bajos del Centro Asturiano. Frente al Parque Central.
13769 18 dic 20

GANGA

Se vende una fonda en buen punto. Tiene reservados. Se da barata por tener el dueño otro negocio, como lo pueden ver. Informan, teléfono F-3445.
13794T 18 dic 22

VENDO KIOSCOS DE BEBIDAS

Vende más de $5,000 al mes, pronto recupera el capital invertido; es el mejor negocio de Cuba hoy. Informa, Arrojo, Belascoaín 50 A.
13851 18 dic 20

BODEGA, LA VENDO EN LO MEjor de la Habana, barata y con facilidades de pago, poco alquiler y casa para familia. Hace de $25 a $30. Omoa número 34.
13802 18 dic 21

VENDO CARNICERIA MONTADA ULtimo modelo, 7 años contrato, 3|4 de res. medio cochino, el mejor barrio de la Habana, $50 alquiler, cobra $60. Por grave enfermedad de su dueño. Monte y Cárdenas, café, Cuenya.
13275-76 14 dic 19

SE VENDE UN NEGOCIO

Para uno o dos socios que quieran ganar dinero, tienen que disponer no menos de 20 000 de contados. Informes Obrapía y Aguiar, vidriera del café. Sr. Faustino, de 9 a 11.
13035 13—19 Dic.

POR NO PODERLA ATENDER VENdo Cantina Kiosco, barata, poco alquiler, aproveche ganga que su dinero está garnatizado. Vista hace fe. Informan: Bernardo Arrojo Zanja y Belascoaín. Café.
12732 11 19 Dic.

UNA CASA DE COMIDAS con buena marchantería, se vende barata por tener que ausentarse su actual dueño. Informes, O'Reilly 13, agencia, Telf. A-2348.
13536 16 dic 19

VENDO DEPOSITO DE LECHE Y mantecados a una cuadra de Monte; buena clientela y poco alquiler. Puede adquirirlo solo por 600 pesos. Urge venta Para más informes García. Reina 3, Café La Corona.
13682 17—22 Dic.

BODEGA, EN BELASCOAIN, MUY cantinera; buen negocio, según demostraré, surtida, poco alquiler, alrededor $8,000, tratando directamente con dueño Benítez. Lagunas 115, entrada por Belascoaín, (altos).
13662 17—20 Dic.

CAMBIO, VENDO, BODEGA, SOLA en esquina a una cuadra Belascoaín, detrás de Sanidad, por crédito, Hipotecario, casa, solar o acciones. Teléfono U-6763. Sr. García.
13598 17—23 Dic.

SE VENDE UNA FARMACIA MUY bien situada y surtida; muy barata, con casa para familia; alquiler muy barato y contrato. No informes por teléfono, Aldaya o Boffill. Droguería Sarrá.
13701 17—24 Dic.

MUEBLES Y PRENDAS

VENDO

Juego tres cuerpos, decorado japonés, diez piezas; otro tres cuerpos, esmaltado verde claro, maravillas en su clase; dos juegos caoba, dos cuerpos, a 45 pesos; otro esmaltado 30 pesos. Teléfono A-9647.

ALQUILAMOS
MUEBLES FINOS
Cao y Varela
ANGELES NUMEROS 29 Y 38
10018 17—23 Dic.

MAQUINAS DE ESCRIBIR

MAQUINA DE ESCRIBIR PORTATIL, Remington, nueva completamente, se vende baratísima. Otra Remington 11, excelente, casi regalada. Informan, Muralla 111.
13718 18 dic 25

PIANOS Y PIANOLAS

POR EMBARCAR vende una magnífica Pianola Eléctrica y de pedales marca R. S. Howarw New York, está nueva y se da barata, puede verse a todas horas. Calle 28 entre 7a y Av. y Calle 2 Reparto Miramar FO-2191.
13758 18 24 Dic.

RADIO Y ACCESORIOS

RADIO DE GRAN ALCANCE, TODO eléctrico, corriente 110, de 7 bombillos, vocina 100-A, la mejor, está nuevo. Concordia 154 moderno altos, entre M. González Oquendo.
13585 17—20 Dic.

SE VENDE UN APARATO DE RAdio con electrola y 100 discos, se prueban todos los días en Delicias 17, Víbora.
13741 18 dic 22

CASAS DE PRESTAMOS

Asombrosa Liquidación

JUEGOS DE CUARTO

Uno de tres cuerpos de caoba barnizado en dos tonos y decorado $325. Otro id. de color nogal decoraciones Romanas muy fino $280. Id. marqueteado $180. otro más Id. $150; uno de señorita decorado y jaspeado $75., y algunos mas de $50.

JUEGOS DE COMEDOR

Uno de Renacimiento policromado $250, uno id. de caoba, enchapado, color nogal $180; uno id. de color majagua decorado $90; otro marqueteado $80, y varios más $65.

Juegos de Sala.

Uno de caoba con filete de bronce de diez piezas, $120, uno color aceituna $80 uno id., color lila $75, y varios más a $35.

Objetos Varios

Una Pianola eléctrica nueva lo mejor $250, otra Melville Clark $180 Victroia Ortofónica $65; una id., Ultrafónica $65; otra sistema Ortofónica $40; Fonografos a $5; Aparadores ovalados con cristal $16; Coquetas modernas a $10 Mesas de correderas $8; Máquinas de coser a $10; Camas de $6 en adelante e infinidad de ipezas que damos a precios increibles.

Equipajes

Baules Escaparates a $15, de Camarote y bodega a $8, y maletas de un peso en adelante y una infinidad de cuadros a precios sin competencia.

Visiten esta casa y se convencerán Gloria 123 y 127 entre Indio y S. Nicolás "La Casa Ferro" Teléfono M-1296.

NOTA: Compramos y cambiamos muebles modernos.

OTRA: Tenemos camiones para mudadas a precios económicos y personal competente.

UH-12453 8—7 Enero.

AUTOMOVILES

Los Mejores
AUTOS DE USO
en la Habana

Ofrecemos especialmente para esta semana:

BUICK SEDAN 5 Pas. 1927 — AUBURN Touring 7 Pas.
LA SALLE Town Sedan 5 Pas. — CADILLAC Touring 7 Pas.

Gran Variedad de Marcas. Facilidades de Pago.

AGENCIA CADILLAC
Marina 12. Tlf U-1088
E-3026. 3d. 18, 19,20 Dic.

BUICK CERRADO, DEL 26, CASI nuevo, vendo o cambio por carro abierto. Mazón 29. Garage. San Rafael y San José.
13791T 18 dic 21

Más anuncios de última hora en la página 24

M.E.C.D. 2016

MAS ANUNCIOS DE ULTIMA HORA

CHAPISTERIA

GRAN TALLER DE CHAPISTERIA
Reparación en general de radiadores, pintura "Duco", soldadura autogena, de Enrique Padilla, Infanta 8, entre Jovellar y San Lázaro. Teléfono: U-7267.
Esta casa pinta con "Duco" todas las reparaciones de los trabajos de chapistería, con precios muy reducidos y con toda garantía en las reparaciones generales. Mi interés que sea usted un cliente para siempre.
12162 J. I. R. IND.

VARIOS

ROPA BARATA
Trajes de casimir, calidad y modernos, mantones, abrigos, capas de Barragán, Ropa en general de calidad con sastre para cualquier reparación. Suárez 34. Tel. A-7589.
13624 F 17—1 Enero.

REPRESENTANTE FABRICA AMEricana, cede por $150 existencias y agencia exclusiva en Cuba, magnífico artículo par utomóviles, apenas explotado. Prefiere persona que viaje por el país. San Lázaro 57. De 9 a 11 y de 2 a 4.
13606 729 17 22 Dic.

CAJA CONTADORA NATIONAL, buen estado, se vende barata. Obispo 56.
13720 18 dic 26

Dinero e Hipotecas

DINERO
DEL 1 AL 5 0/0
CON GARANTIA DE JOYAS
"LA PERLA"
ANIMAS 84, casi esq. a GALIANO
13786 18 enero 18

PARA LAS DAMAS

VARIOS

300 ABRIGOS DE SEDA

Por la gran reforma de nuestra tienda forzosamente tenemos que liquidar nuestra grande existencia de confecciones de señora. Más de 300 abrigos de seda todo forrado del precio de $14.00 los hemos rebajado a $6.98, los abrigos de paños de $7.50 los liquidamos a $4.50. También tenemos abrigos de seda crepé satin y de falla con pieles y forro de seda extra fino que valen $25, hoy los hemos rebajado a $15.00 y así en todas las existencias en vestidos de seda, de olán, de crepé warandol y confecciones de niñas. Realmente hay pan grande. Servimos pedidos para el interior de la Isla. A cada pedido 40 c. extra para flete. Casa Gondrand, Amistad 52. Teléfono M-3828, entre Neptuno y San Miguel.
UH 6581C 1 Dic 31

PIELES

Se arreglan y reforman. Neptuno 139, altos. Teléfono U-5473.
13354 15 dic 14 ene

PELUQUEROS

BRITO PELUQUERO
Que trabajaba en la peluquería Madame Pugau, avisa a sus clientes que se encuentra en la PELUQUERIA AMERICANA, Neptuno 63 entre Galiano y Aguila. Telf. A-6930. Pida su turno.
13853-54 18 ene 2

Para el Hogar

VARIOS

PARA NOCHE BUENA Y AÑO NUEVO
Platos de cartón para comida, $1.00 el ciento. Servilletas decoradas, $0.50 el ciento. Vasos de papel, grandes, $1.00 el ciento. Manteles de 42 x 112", $0.40 uno. Lunch Set Nacional, servicio completo para 12 personas, $1.00. Bolsas para las uvas, de alta fantasía, $1.00 el ciento. Tenedores de madera, $1.20 el ciento. Se manda todo al recibo de su importe, en giro postal, check o efectivo.
CESAREO GONZALEZ
Sol 90. Telf. A-7982. Habana.
12632T 15 dic 19

MECANICO, UN PESO LIMPIEZA Y arreglar máquinas coser, cocinas gas y calentadores. Trabaja a conciencia. Corrales 20. Teléfonos A-4519 y M-4661. F. G. Santos.
13709 18 dic 20

REPARACION MUEBLES CASA Pardo, U-5761. Barnices muñeca fino, esmaltes, Duco, decoraciones, pinturas mimbres a vapor, dorados, tapicerías, azogamos lunas, reformamos y envasamos muebles, garantizamos nuestros trabajos. Precios baratísimos. San Rafael 130.
6171C 18 enero 18

Enseñanza

VARIOS

COLEGIO AMERICANO
Marina 5 y 7. Teléfono U-8241
Han quedado inauguradas en este acreditado plantel, las clases para ingreso en la Escuela Técnica Industrial. Un cuerpo de profesores competentes y especializados, son los encargados de desarrollar el programa oficial. Nuestro cursillo especial para niños de 4 a 8 años (exclusivamente internos) se halla abierto en el edificio de San Lázaro 309, anexo a este Colegio. Enseñanza adecuada a cada edad. Alimentación especial. Cuidados esmerados.
6169C 18 enero 2

CLASES INDIVIDUALES DIA Y noche. Teneduría, aritmética, caligrafía, redacción, todo $5.00 mensuales, Inglés, Taquigrafía Pitman, mecanografía ortografía, 5 pesos. Diploma y empelo final. Profesor Tizol, Belascoain 195. Tel. M-1803. Pida folleto.
13725 18 17 Ene.

EL DR. SERAPION, DEL HAMILton College of Law de Chicago, enseña hablar inglés en seis meses. Prepara alumnos para el Instituto. Gervasio 116. Telf. U-3032.
13784T 18 enero 2

PROFESORA: CORTE, COSTURA TAquigrafía Pitman; Mecanografía, Ortografía práctica, instrucciones, bordo a máquina, pintura; labores. Da clases particulares. Enseñanza rápida. Da título. Precios módicos. Teléfono: I-2906.
13216 14 29 Dic.

ESTUDIE POR CORRESPONDENCIA Teneduría de Libros, $3.00 mensuales, Gane Tiempo, remita su mensualidad, y Dirección. Doy Títulos L. G. Díaz, Martí y Miguel Sta. Amalia A. Apolo. Habana.
13178 14 Dic. 19.

LE CONVIENE: PARA APRENDER Teneduría de Libros Taquigrafía; Mecanografía; Gramática; Aritmética, etc., dirigirse al colegio Castro, Reina 105. Clases nocturnas a cargo de un experto profesor.
13179 14 19 Dic.

LLEVO MIS HIJAS A MOUNT ALOYsius Academy, Cresson, Pennsylvania, lugar en que me eduqué yo y un buen número de cubanas de familias bien conocidas. Correspondiendo con cariño a una petición de las Hermanas de las Mercedes, que dirigen el Colegio me ofrezco para llevar una o dos niñas más de familias de absoluta moralidad que deseen ser educadas en los Estados Unidos. Precio, $450 al año. Se darán y exigirán amplias referencias de moralidad. Por lo menos durante este año, residiré yo en el Colegio, lo cual es garantía de tranquilidad para los padres. Llámese al A-2216
13288 14 dic 20

ASPIRANTES A CADETES
La Academia Militar "Bravo", dirigida por oficiales del Ejército, tiene abiertas las matrículas para los cursos preparatorios para el ingreso en las Escuelas de: Cadetes, Aviación, Ingenieros, Veterinaria, Naval y Técnica Industrial, así como el ingreso y todas las asignaturas del Bachillerato. Clases diurnas y nocturnas. Ejercicios, uniformes y disciplina militar. Pupilos, medio pupilos y externos. Pida prospecto. Teléfono F.O-7870, Real 29, Marianao.
6166-C 17—1 Enero.

Miscelánea

DE INTERES GENERAL

ME HAGO CARGO DE GESTIONAR toda clase de pensiones en Cuba y en España, administrar bienes. (Don Francisco Fernández). Monte 33. Teléfono A-1358.
12784 11 19 Dic.

BUREAU DE INFORMES PRIVAdos y comerciales. Investigaciones e informaciones sean delicadas o difíciles. Absoluta reserva. Damos referencias bancarias. Obispo 56, esquina Compostela, segundo piso. A-7632.
13009 12 dic 19

UNA FUNCION DE CINE EN SU domicilio, $10. Informes, Aguiar 102 bajos. Departamento 1
13295 14 dic 18

AL COMERCIO AL POR MAYOR Casa Vigil Sánchez, Jovellar y N, Vedado. Telfs. U-6703, U-5013. Admito proposiciones para el surtido en general de esta casa que se dedicará a la venta de víveres finos y licores finos en general, café, lunch y helados. Sólo admitiré dichas proposiciones hasta el día 20 del actual.
13516 16 de 18

LA PRIMERA DE BELASCOAIN, restaurant, lunch y café. Si compra su cena para Noche Buena en esta casa se ahorrará tiempo y dinero. Habrá para el día 24, cena especial. El cubierto 1 peso. Lagunas y Padre Varela. Teléfono U-6755.
UH-13637 17—24 Dic.

TRADUCCIONES

TRADUCCIONES AL ESPAÑOL DE obras, opúsculos, documentos etc., en inglés, francés, italiano portugués, latín, griego, esperanto. Francisco Rosal, Manrique 76, bajos. A-3501.
13006 12 dic 19

PERDIDAS

PERDIDA, SE GRATIFICARA A LA persona que me entregue una cartera de piel negra con tarjetas de identificación y otros documentos extraviada en el Muelle del Arsenal o en sus alrededores en la mañana del día 11 F. Steinhart, Jr. Reina número 27.
UH 13098 13 dic 18

SE HA PERDIDO UNA PERRA POlicía color claro y oscuro, que responde al nombre de "Linda" Calle 13 núm. 19 entre Paseo y 2 Teléfono F-1177. Se gratificará.
6168 C 17—20 Dic.

SERIEDAD Y SOLVENCIA

THE LONDON & LANCASHIRE INSURANCE Co LTD
FUNDADA EN 1861
Fondos Totales £21.670.052

SEGUROS CONTRA INCENDIOS

THE MARINE INS. CO. LTD.
Fundada en 1836
Fondos Totales: £2.979.000
SEGUROS MARITIMOS EN GENERAL
Valores y efectivo por correo Certificado
Agentes Generales en Cuba:
GALBAN LOBO CO., S. A.
Pi y Margall 16. Teléfonos: A-1186, A-1187, A-1188

SERIEDAD Y SOLVENCIA

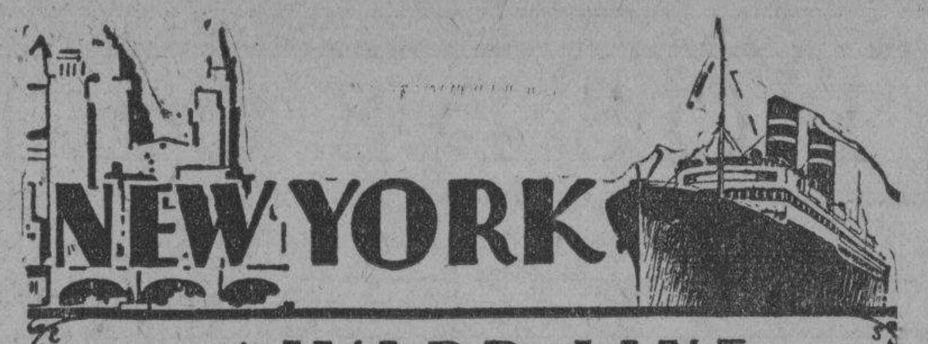

NEW YORK via WARD LINE
Salidas cada Sabado de los populares vapores directos:
"ORIZABA" y "SIBONEY"
viaje rápido y seguro por la Línea que sirve a Cuba durante todo el año. Cómodos y bien dispuestos camarotes, apartamentos de lujo. Excelente cocina.
Salidas cada Jueves de los vapores de 2 hélices:
"HAVANA" "MONTEREY"
"SAN JACINTO"
$85 en adelante ida. $130 en adelante, ida y vuelta

A MEXICO
Servicio fijo semanal a Progreso, Veracruz, y México. Salidas todos los Lunes de los vapores:
"HAVANA" "MONTEREY"
"SAN JACINTO"
$81.35 en adelante ida. $150.00 en adelante ida y vuelta
Para informes reservaciones etc.:
WARD LINE
Edificio del Centro Asturiano, Habana Cuba
Departamento de Pasajes Telfs. A-6154—M-7776

PANAMA PACIFIC LINE
HABANA A
NEW YORK & CALIFORNIA
Salidas para la segunda quincena del mes de Diciembre:
S. S. "CALIFORNIA"
32,450 Toneladas
Saldrá el día 17 a las 6 p. m. para San Francisco Cal.
Vía El Canal de Panamá.
S. S. "VIRGINIA"
33,300 Toneladas
Saldrá el día 20 a las 3 p. m. para
NEW YORK
Agentes Generales y Consignatarios,
THE WEST INDIES SHIPPING & TRADING CO.
Wm. H. Smith. Presidente.
Obispo 75. Habana. Teléf. A-7322.

COMPAGNE GENERALE TRASATLANTIQUE
VAFORES CORREOS FRANCESES
Bajo Contrato Postal con el Gobierno Francés
TODOS LOS VAPORES DE ESTA COMPANIA ATRACAN A LOS MUELLES DE SAN FRANCISCO O MACHINA PARA EFECTUAR EL EMBARQUE Y DESEMBARQUE DE PASAJEROS, EQUIPAJES Y MERCANCIAS
PROXIMAS SALIDAS
Para VERACRUZ:
Vapor correo francés "ESPAGNE", saldrá el 3 de Enero de 1930.
" " " "CUBA", saldrá el 3 de Febrero, 1930.
" " " "MEXIQUE", saldrá el 3 de Marzo, 1930.
" " " "ESPAGNE" saldrá el 3 de Abril de 1930.
Para CORUÑA, SANTANDER, PLYMOUTH y EL HAVRE.
Vapor correo francés "MEXIQUE" saldrá el 17 de Dic. a las 12 del día.
NOTA:—El equipaje de bodega y camarote se recibirá en el muelle de San Francisco o Machina (en donde estará atracado el vapor) solamente el día 16 de Diciembre de 8 a 10 de la mañana y de 1 a 4 de la tarde. El equipaje de mano y bultos pequeños los podrán llevar los señores pasajeros al momento del embarque el día 17 de Diciembre de 8 a 10 de la mañana.
Vapor correo francés "ESPAGNE", saldrá el 15 de Enero de 1930.
" " " "LA BOURDONNAIS", saldrá el 15 de Feb. 1930.
" " " "MEXIQUE", saldrá el 15 de Marzo de 1930.
Para CORUÑA, GIJON, SANTANDER, PLYMOUTH y EL HAVRE.
Vapor correo francés "ESPAGNE", saldrá el 15 de Abril de 1930.
SESIONES DE CINEMATOGRAFO DIARIAS EN LOS VAPORES DE ESTA COMPAÑIA, SEGUN CONTRATO CON LA CASA PATHE.
IMPORTANTE
Buena comida a la española. — Camareros y cocineros españoles.
Línea de NEW YORK AL HAVRE, PLYMOUTH Y BURDEOS
En esta Agencia se expiden pasajes para esta línea por los lujosos y rápidos trasatlánticos franceses "ILE DE FRANCE", "PARIS", "FRANCE" "ROCHAMBEAU", "DE GRASSE", etc.
Para más informes dirigirse a:
ERNEST GAYE
O'Reilly, Núm. 9. Apartado 1090. Teléfono: A-1476
HABANA.

MISCELANEA
Calzado Español de Cuidadela
PARA CABALLEROS, EN TODAS LAS FORMAS.
LO MEJOR QUE SE IMPORTA
PRECIOS MODICOS
ANTIGUA PELETERIA LA MARINA DE LUZ CASA FUNDADA EN 1864
A. PUJOL HABANA
LUZ Y OFICIOS TELEFONO A-1430

SANATORIO "DOCTOR PEREZ VENTO"
Enfermedades nerviosas y mentales. Para señoras exclusivamente.
CALLE BARRETO NUM. 62, GUANABACOA.

NECESITAMOS 10.000 PERSONAS
que quieran aprovecharse de esta oportunidad para aprender inglés en poco tiempo, con un nuevo, fácil y práctico método. El precio es barato y el éxito bueno. No pierda un momento más y mándenos su nombre y dirección y recibirá pronto interesantes informes gratis. Es un método distinto.
EL INSTITUTO UNIVERSAL (D-56)
128 East 86th. Street.
New York City, N. Y.

ANUNCIESE EN EL "DIARIO DE LA MARINA"

La Economía se impone
Los Anuncios Económicos resultan, por su pequeño costo y su gran eficacia
UNA CAJA DE AHORROS
para todos los que saben utilizar este medio de ventajosa Propaganda en sus negocios.
DEPARTAMENTO DE ANUNCIOS CLASIFICADOS
A-3333- A-1014
DIARIO DE LA MARINA

PROFESIONALES

DR. NILO PICAZO COSSIO, ABOGAdo. Juan José López Barrié, pignoraciones. Oficina, Obispo número 59, Departamento 16. Telf. A-9916.
11077 30 dic 29

Miscelánea

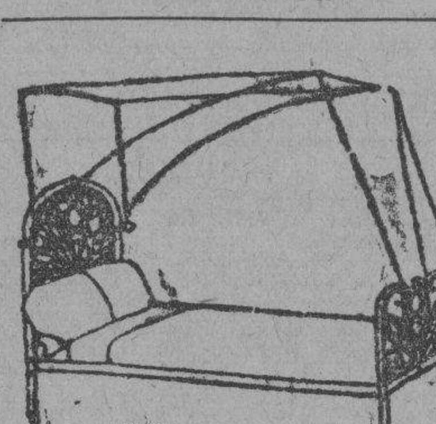

DEPARTAMENTO DE COLCHONETAS, COLCHONES, COJINES, ETC.

Nuestro Departamento de colchones, colchonetas, alfombras, mosquiteros, cojines, etc., etc., presenta el surtido más completo de estos artícuulos.

Colchones y colchonetas, en todos los tamaños y calidades, desde $1.80, cojines de seda desde $4.00, cestos de mimbre desde $4.00.

Mosquiteros para cama de una persona desde $2.00.

Mosquiteros con su aparato, a $6.50.

Colchones y colchonetas para niños en todas las calidades y precios. Mosquiteros desde $1.50.

También hemos recibido cojines de piel, en formas y colores variados, muy de moda para adorno y para automóvil, gabinetes y oficinas.

Edredones de seda en colores enteros y floreados.

Todos estos artículos pueden verse en el mismo departamento de colchones, colchonetas, etc.

EL ENCANTO
E-958 Indf. 1 Mayo

L. SOSA y Cía.
OBRAPIA Y AGUACATE
Telfs. M 1730 y A 2832.
Un Rey no vale más que una naranja, una pera o una manzana.
Vea en nuestras vidrieras los bombillos para guirnaldas, con esas figuras;
A DIEZ CENTAVOS CADA UNO
lo mismo un Rey Mago que una nuez.
¡Viva el Imperio de la Democracia!... y cómprenos bombillos para sus guirnaldas o guirnaldas para sus bombillos.
E-3027. 6d. V. 23 Dic.

ZALDO & Co.
Cuba 76-78 Habana
COMPRA Y VENTA de valores y propiedades. Administración de bienes. Inversión de capitales. Representaciones. Cambios extranjeros. Agentes Generales de The Fine Art & General Insurance Co. Ltd., Compañía Inglesa de Seguros contra Incendios. E-2442 Indf. 1o. Oct.

"DIARIO DE LA MARINA" ES EL DESAYUNO INDISPENSABLE DE TODA AMA DE CASA. POR ESO EL ANUNCIO INSERTADO EN LOS CLASIFICADOS DEL DEL "DIARIO" LOGRA SIEMPRE LO DESEADO.

Miscelánea

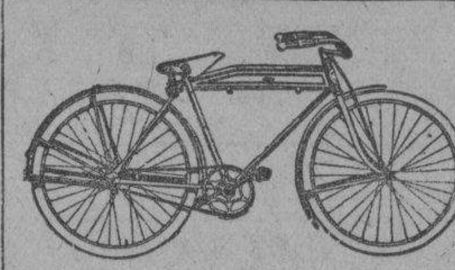

LA FAMOSA NIAGARA
La mejor y más barata. Tenemos bicicletas marca Rolling, nuevas, de niño niña y hombre, desde 18 pesos. Pida catálogos F. Navas y Co. Telf. A-5068. Trocadero número 38. Habana.
11755T 4 ene 4

Para encontrar trabajo, el camino más rápido y seguro lo ofrecen los CLASIFICADOS del "DIARIO DE LA MARINA". Su solicitud llegará INMEDIATAMENTE

Directorio Profesional

ABOGADOS Y NOTARIOS

DR. MANUEL ARANDA MUÑOZ
Abogado.
Asuntos hipotecarios, herencias, toda clase de asuntos civiles. Mercaderes número 9. Departamento 3. Teléfono M-61-73.
E-2054 Indf. 1 Sepbre.

DR. FELIPE RIVERO Y ALONSO
Abogado y Notario
Abogado Consultor y Notario de la Asociación de Detallistas de la Habana Notario de los Centros "Asturiano", "Balear" y "Cafés"
ESTUDIO DE ABOGADO DE LOS DOCTORES
Felipe Rivero y Alonso, Manuel F. de Cueca, Ricardo Elizalde e Hidalgo-Gato, Angel Radillo y Gancedo, Eduardo Bolívar Herrero.
Procurador: Urbano E. Gómez Cádiz. Chacón 25, bajos Edificio de la Asociación de Detallistas de la Habana. Teléfonos M-1472 y A-8142. Cable: Rizenca.
E-2015 Indf. 1 Sep.

SAUL SAENZ DE CALAHORRA
ABOGADO Y NOTARIO
DOMINGO CLARENS Y CINTAS
Abogados
ARQUIMIDES MERZEAU
Marcas y Patentes
Notaría: Máximo Gómez 13, Regla. Bufete: Aguiar 43, bajos. Telf. A-5024.
E-2056 Indf. 1 Sepbre.

DOCTORES EN MEDICINA Y CIRUGIA

DR. JOSE J. CHALONS
Médico Cirujano
DIRECTOR DE LA CASA DE SALUD "LA PURISIMA CONCEPCION"
JEFE DE CLINICA DEL HOSPITAL "LAS ANIMAS"
Enfermedades infecciosas, sifilíticas y venéreas. Rayo, 2, altos, esquina a San Rafael. Consultas de 3 a 5. Telf. M-2655.
E-2042 Indf. 1 Sepbre.

Dr. Francisco Javier de Velasco
Afecciones del corazón, pulmones, estómago e intestinos. Consultas los días laborables de 12 a 2. Horas especiales previo aviso. Salud 34. Telf. A-5418.
E-2040 Indf. 1 Sepbre.

DR IGNACIO CALVO
PROCTOLOGO
Cirugía especial del recto. Tratamiento médico de las hemorroides. Rectos-copia, sigmodoscopia. Carlos Tercero 209 esquina a Franco. Teléfono U-2266. De 3 a 5.

DR. RAMON ASCANIO SUAREZ.
Sub-Director y Cirujano del Hospital Calixto García. Cirujía y enfermedades de señoras. Consultas de 3 a 6. Perseverancia No. 34 Tel. A-1975 y FO-1729.
E-2045 Indf. 1 Sep.

Dr. Alberto S. de Bustamante
Profesor de Obstetricia por oposición. Especialidad: Partos y enfermedades de señoras. Consultas los lunes y viernes de 1 a 3. Clínica Bustamante y Núñez. Teléfono F-3057. Domicilio: 15 entre J y K. Vedado. Teléfono F-1862.

CLINICA BUSTAMANTE
J y 13, Vedado. Cirugía general y especial. Partos, Rayos X y Laboratorio. Teléfono F-1184. E-2031 Indf. 1 Sep.

Dr. Alfonso E. Milla Solsona
CURA RAPIDA DEL FLUJO
Especialista enfermedades señoras. Servicio de enfermeras. Tratamiento médico. Enfermedades: útero (matriz), ovarios y trompas. Consultas: martes, jueves y sábados. De tres a cinco. Pobres, miércoles y viernes. San Rafael 102. Teléfono U-1680.
E2013 Indf 1 Sept.

DR. JULIO SANGUILY
Especialista en enfermedades de señoras y cirugía en general.
Consultas diarias de 3 a 6.
Gratis para los pobres.
SAN LAZARO 173.
Teléfonos A-9106, F-3248
E-2022 Indf. 1 Sep.

DR. HERNANDO SEGUI
Garganta, Nariz y Oídos
Prado, 38. De 12 a 3.
E-3069 Indf. 1 Sepbre.

DR. FELIX PAGES
JEFE DE LA SALA DE CIRUGIA DE LA QUINTA DE DEPENDIENTES
HA REANUDADO SUS CONSULTAS Y VISITAS DESPUES DE SU REGRESO DE LOS E. UNIDOS
CIRUGIA EN GENERAL
ESPECIALMENTE CIRUGIA ABDOMINAL, ESTOMAGO, INTESTINOS, HIGADO Y APARATO GENITAL DE SRAS.
Consultas: Lunes, miércoles y viernes, de 3 a 5. Domicilio: D, No. 200, entre 21 y 23, Vedado. Teléfono F-4483.
E-2039 Indf. 1 Sepbre.

DR. J. B. RUIZ
Catedrático de la Universidad. De los Hospitales de Filadelfia, New York y Calixto García. Especialista en vías urinarias y enfermedades venéreas. Exámenes Uretroscópicos y Cistoscópicos. San Lázaro 221-C, de 1 a 3. Telf. U-6351. Para pobres de 10 a 12.
E-2128 Indf. 1 Sepbre.

DR. A. G. CASARIEGO
Catedrático de la Facultad de Medicina, de los hospitales de París, New York, Calixto García y Clínica Covadonga. Especialista en enfermedades de los aparatos urinarios y genital (hombres y mujeres). Consultas de 2 a 6. Neptuno 125, bajos.
E-2020 Indf. 1 Sep.

Profesionales

DR. J. LYON
De la Facultad de París. Especialidad en la curación radical de las hemorroides sin operación. Consultas de 1 a 3 p. m. diarias. Consulado 19 (altos), entre Prado y Genios. E-2052 Indf. 1 Sep.

DR. RODRIGUEZ CUELLAR
Especialista, Pulmones, Corazón, Sistema Nervioso. Tratamientos por suerovacunas inyecciones Calcio y Oro intravenoso. Fisioterapia. Planes para Circulación, Sangre, Riñones, Estómago, Sexuales. 700 enfermos tratados con éxito por Reflejoterapia del Trigémino (técnica propia por suerofulguración, sin quemar. Parálisis, Reumatismo, Impotencia, Enfermedades Crónicas). Consulta: $5.00. Reconocimiento: $10.00 (incluyendo Examen Rayos X-Flouroscopia). Virtudes 130. 3 a 4 p. m. Teléfono U-8033. E-2025 Indf. 1 Sep.

DR. MANUEL VIAMONTE
Catedrático Auxiliar de Radiología y Fisioterapia de la Universidad.
RADIOLOGO DE LA QUINTA "COVADONGA"
Concordia 64-A, esquina a Lealtad. Teléfono A-6698. De 9 a 10 p. m. y de 1 a 5 p. m. Rayos X, Radium, Radioterapia Profunda, Luz Ultravioleta y Electricidad Médica. E-2041 Indf. 10 Sep.

DOCTOR S. PICAZA
De los Hospitales de París y New York
Enfermedades del estómago, intestinos e hígado. Tratamiento eficaz de la colitis y afecciones biliares. Horas: de 2 a 4 y convencional previo aviso. San Lázaro 246. Telf. F-4918. E-1867 Indf. 7 Ag.

DR. GOMEZ DE ROSAS
Cirujano Director de la Policlínica Nacional. Enfermedades de señoras, estómago, vías biliares y cirugía general. Consultas de 3 a 5. Cerro 551. Telf. A-2560.
E-2043 Indf. 1 Sepbre.

DR MANUEL TEJERIZO
De las Facultades de la Habana y Madrid. Garganta, nariz y oídos. Consultas de 2 a 5. Teléfono U-3520. San Lázaro 370, altos, entre Aramburu y Hospital.
E-2058 Indf. 1 Sepbre.

Dr. Manuel González Alvarez
CICIRUJANO DE LA ASOCIACION DE DEPENDIENTES
CIRUGIA EN GENERAL
Consultas todos los días de 4 a 6 de la tarde. Campanario, 59, entre Neptuno y Concordia. Teléfono A-9102. Residencia particular: calle 9 número 83, entre F y G. Vedado. Teléfono F-2441.
E-2059 Indf. 1 Sepbre.

DRA. AMADOR
Especialista en Vías Digestivas
Dispepsias, Ulceras gástricas, Colitis en todas sus formas, Enteritis y demás enfermedades causadas por la mala digestión. Consultas de 1 a 3 en Reina 90. Pobres, los jueves.
E-2839. 30d. 31 Dic.

DR. MANUEL GALIGARCIA
ENFERMEDADES NERVIOSAS Y MENTALES
Especialista de la Asociación Canaria. Médico de Visita de los Servicios de Nerviosos y P. Enajenados del Hospital Calixto García. Ayudante de la Facultad de Medicina. Consultas de 3 a 5 diarias. J, 211, bajos, entre 21 y 23, Vedado. Primer reconocimiento $10.00, siguiente $5.00. Tel. F-2775. Sanatorio para tratamientos en Arroyo Naranjo.

DR. PEDRO MONTALVO
MEDICINA GENERAL, especialmente enfermedades del estómago, intestinos y del pecho. Oficina en Belascoaín núm. 79 de 2 a 4. U-5050. Avisos en el F-1972.
E.2980 Indf. 6 Dic.

DR. H. FERNANDEZ AGUIRRE
MEDICO CIRUJANO
Especialista de los Hospitales de París. Enfermedades de los pulmones, tuberculosis en general. Perseverancia número 7. Teléfonos M-1181 y M-1451.
E-2044 Indf. 1 Sepbre.

Dr. Rubén de Velasco y Castellanos
Enfermedades de los niños. Vías urinarias Consultas los días laborables de 1 a 3 Horas especiales previo aviso. Salud No. 34. Habana. Tel. A-5418.
E2144 Indf. 6 Sept.

GRATIS
Consulta, reconocimiento, Rayos X, 3 inyecciones, 5 análisis: sangre, orina, esputos, exudados, heces fecales; cura uterina, etc. raspado. Turno para entrar: $0.50, $1, $2. Pobres gratis el primer día. — A domicilio visitas en la Habana $1.00 en sus barrios vecinos, $2.00; partos, $5.00 y $10; cura uterina $3.00.— Para llevar: Planchas $2.00; análisis, $1.00 y $2.00.
POLICLINICA INTERNACIONAL
Director Dr. David Cabarrocas y Ayala.— Lealtad No. 143 entre Salud y Dragones.— Teléfono A-0344

Consultorio Médico Quirúrgico.
DEL DR. GATELL Y CAPO
Monte 250 frente al Mercado
Vías Urinarias, Piel y Sífilis. Tratamiento de las Enfermedades pulmonares, estómago y riñones Electricidad médica, masajes, rayos ultra violeta.
CONSULTAS de 9 a 12 y de 2 a 6.
Gratis para pobres, de 12 a 2.
E-2840. Ind. 1o. Dic.

DR. RICARDO ALBALADEJO
Especialista en vías urinarias. Tratamiento especial para la blenorragia, impotencia y reumatismo. Electricidad médica y Rayos X. Prado 62, esquina a Colón. Consultas de 8 a 12 a. m. y de 1 a 5 p. m. Teléfono A-3344.
E—2601 Indf. 20 Nv

DR. R. REPILADO
Especialista en Vías Urinarias y Enfermedades Venéreas. Cistoscopia y Cateterismo de los ureteres. Cirugía de Vías Urinarias. Consultas: de 10 a 12 y de 3 a 6 p. m. Empedrado 49. Teléfonos M-9592; F-6406.
E 2235 Indf 21 Sept.

DR. GUILLERMO LOPEZ ROVIROSA
Enfermedades de las Glándulas Internas, Nutrición, Nerviosas y Mentales. Debilidad sexual, pérdidas, impotencias. Niños anormales atrasados, raquíticos. Bocios. Afecciones de la piel y de la sangre. Dispepsia. Colitis. Vías respiratorias. Rayos Ultravioletas aplicados al tratamiento de las afecciones de la piel, acne, etc., caída del cabello, calvicie, raquitismo, anemias etc. Electroterapia, corrientes D'Arsonvalización, diatermia, extirpación de verrugas etc. Calle 23 esquina a 22, Vedado, de 5 a 7 p. m. Domingos de 4 a 5. Consultas por correspondencia: $6.00. Giro postal. Telf. F-6433. E-2033 Indf. 1 Spbre.

DR. JOSE VARELA ZEQUEIRA
Profesor de Anatomía de la Universidad. Cirujano Jefe de la Asociación Cubana de Beneficencia. Cirugía en general. Especialidad: Cirugía de la mujer. Consultas de 4 a 5. Gervasio 126, entre San Rafael y San José. Teléfono U-5410.
E-2048 Indf. 1 Sepbre.

DR. PEDRO A. BOSCH
Medicina y Cirugía, con preferencia partos, enfermedades de niños, del pecho y sangre. Consultas de 2 a 4. Aguiar 11. Telf. A-6483. E-2061 Indf. 1 Sep.

Profesionales

Corporación Clínica
LUZ 24. TELEFONO A-8515. ENTRE COMPOSTELA Y HABANA. AGRUPACION DE MEDICOS CIRUJANOS Y ESPECIALISTAS. SE TRATAN TODAS LAS ENFERMEDADES
Piel y Sífilis. Tatuajes, verrugas, manchas, etc. son quitadas. Venéreo, flujo, gota, blenorragia, debilidad sexual impotencia. Rayos X. Violeta electricidad, masajes medicinales y Radium. Garganta, nariz y oídos (ojos). Niños y señoras. Y demás enfermedades. Parteros y comadronas. Inyecciones y análisis en general. Cauterizaciones al Trigémino. (Almorranas curadas radicalmente sin operación). Consultas $2.00. Los tratamientos precios económicos Atenciones día y noche.

"Policlìnica Habana"
Suárez 32. Teléfono M-6233.
DR. GUILLERMO LEON
Director Facultativo
Medicina y Cirugía general. Especialidad en enfermedades venéreas. Consultas de 1 a 5 de la tarde y de 8 a 9 de la noche. Consultas especiales dos pesos. Reconocimientos $2.00. Enfermedades de señoras y niños. Garganta, nariz y oídos. (OJOS). Enfermedades nerviosas, estómago, corazón y pulmones, vías urinarias, enfermedades de la piel, blenorragia y sífilis, inyecciones intravenosas para el asma, reumatismo, tuberculosis, obesidad, partos, emorroides, diabetes y enfermedades mentales, etc. Análisis en general. Rayos X, masajes y corrientes eléctricas. Los tratamientos y sus pagos a plazos. Telf. M-6233
E-2036 Indf. 1 Sepbre.

DR. J. M. VERDUGO
DE LA FACULTAD Y HOSPITALES AMERICANOS Y PARIS
Estómago e Intestinos
Tratamiento eficaz de la úlcera estomacal y duodenal y de la colitis en cualquiera de sus períodos. Hígado y afecciones biliares. Enfermedades de la nutrición. Consultas de 1 a 3. Horas especiales previo aviso. Prado 60, bajos. Telf. A-4425.
E 2035 Indf. 1 Sepbre.

DR. MARIO DEHOGUES
ESPECIALISTA EN ENFERMEDADES DEL CORAZON
Tratamiento eficaz de la Angina de Pecho, Hipertensión Arterial, Disnea (falta de aire.) Agitación Palpitaciones etc. Consultas diarias de 3 a 5 p. m. Consultas especiales: de 10 a 11 p. m. previo aviso.
Gratis a los pobres.
Gabinete: San Lázaro 316. Telf. U-2569. Habana
Domicilio: Calle 8a. No. 55. Telf. I-2534. Víbora

DR. GONZALO AROSTEGUI
Médico de la Casa de Beneficencia y Maternidad. Especialista en las Enfermedades de los niños. Médicas y quirúrgicas. Consultas de 12 a 2. Calle 11 entre K y L, Vedado. Telf. F-4233.
E-2030 Indf. 1 Sep.

DOCTOR FLORES
EZCEMAS, ALMORRANAS
Ezcemas por antiguos que sean, se garantiza su curación por un procedimiento especial. Tratamientos por el TRIGEMINO, Inyecciones INTRAVENOSAS para Reumatismo, Raquitismo, Linfangitis, Dispepsias y Blenorragia. Neurastenia por el procedimiento del Dr. Monin. Electricidad Médica para Parálisis y Nerviosismo. Estrechez uretral y sífilis, curación garantizada. Almorranas: son curadas sin operación ni dolor, pudiendo el enfermo continuar sus trabajos diarios. Análisis orina: 2 y 3 pesos, completo. Impotencia. Curaciones por contrato. Análisis: Sangre Esputos. Heces Fecales. Consultas diarias de 9 a 12 mañana y de 1 a 4 tarde y 7 a 9 noche. Acosta 64. Telf. M-1658. E-2028 Indf. 1 Sep.

DR. ABELARDO LABRADOR
Consultas gratis para pobres de 8 a 12 de la mañana. Pagas de 3 a 6 p. m. Angeles 2, entre Reina y Estrella. Teléfonos A-0801 y U-2256. Especialidad en enfermedades de señoras, flujos crónicos, metritis etc. Partos, venéreo y sífilis. Blenorragias, enfermedades del corazón y riñones, diabetes, reumatismo crónico, emblanquecimiento. Tratamientos especiales por inyecciones neosalvaisán etc. Se hacen radiografías a precios módicos.
E-2019 Indf. 1 Sepbre.

DR. PABLO RONQUILLO
Vías Urinarias, Piel y Sífilis. Gonorrea, Reumatismo blenorrágico, impotencia. Neurastenia Genital, Riñón, Vejiga, Próstata. Reconocimientos pagos. Consultas diarias de 1 a 3 p. m. y de 6 a 8 p. m. Pobres; lunes y jueves. San Rafael No. 102. Telf. U-1680. E.2026 Indf. 1 Sep.

DR. J. A. HERNANDEZ IBAÑEZ
CIRUJANO UROLOGO DE LA ASOCIACION DE DEPENDIENTES
HA REANUDADO SUS CONSULTAS Y VISITAS DESPUES DE SU REGRESO DE LOS E. U.
ENFERMEDADES VENEREAS, VIAS URINARIAS, ENDOSCOPIA Y CIRUGIA DE LAS VIAS URINARIAS
Consultas: Neptuno número 78, esquina a Manrique. De 11 a. m. a 1 p. m., y de 4 a 5 p. m. Teléfono A-5469. Habana.
E.2067 Indf. 1 Sep.

DR. A. MARTH ARANGO
ENFERMEDADES DE LA PIEL, SIFILIS Y VENEREAS
Consultas de 11 a 1 y de 4 a 7. Horas especiales previo aviso. Marina 56, esquina a Vapor. Telf. U-4023.
E-2300 Indf. 3 Nov.

DR. JOSE A. TABOADELA
Medicina general. Especialmente vías digestivas y nutrición. Dispepsias. Ulcera gástricas, Colitis, Ajendicitis, Enteritis. Planes de alimentación modernos y científicos. Obesidad, Diabetes, Enflaquecimiento, Anemias, Albuminuria, Reumatismo. Tratamientos de probada eficacia para las afecciones nerviosas: Neurastenia, Histerismo, etc., y los trastornos funcionales de las glándulas de secreción interna: tiroides, ovario, etc. Lunes, miércoles y viernes de 2 a 4. Reina 120. Gratis: Miércoles de 1 a 2.
E-1285 29 Junio

ANALISIS DE ORINA
Completo dos pesos. Prado 62 esquina a Colón. Laboratorio Clínico Químico del Dr Ricardo Albaladejo. Teléfono A-3344.
E—2602 Indf. 20 Nv

DR. ANTONIO PITA
MEDICO CIRUJANO
Instalado en un amplio edificio construído especialmente sistema "BATTLE CREEK" contando con perfectas instalaciones de baños, electricidad médica Rayos X, Sala Diagnóstica, Laboratorios etc. donde sólo se tratan enfermedades crónicas funcionales, nerviosas, orgánicas y diacrasicas. Cura de rejuvenecimiento etc. Folletos gratis en inglés y español.
Reconocimiento y diagnóstico $5.00 consulta de pobre $2.00 turno riguroso. 9 a 10 a. m. y de 2 a 5 p. m.
San Lázaro 45. Teléfono A-5965. Habana

Dr. Cuervo Barrena
Especialista en enfermedades del aparato circulatorio. Enfermedades del corazón y de los riñones, arterio-esclerosis, hipertensión del pecho, angina del pecho, nefritis o mal de Bright, etc.
Escobar 33 de 3 a 5.
entre Animas y Lagunas. Teléfono A-0482.
E-2890 Id. 1o. Dic.

M.E.C.D. 2016

Profesionales

DR. CELIO R. LENDIAN
Consultas todos los días hábiles de 3 a 6 p. m. Medicina interna especialmente del corazón y de los pulmones. Partos y enfermedades de niños. Calle 4 esquina a 15, número 15, Vedado. Telf. F-3869.
E-2057 Indf. 1 Sepbre.

DR. F. H. BUSQUET
ELECTRO RADIOLOGO
Rayos X, Ultravioleta, Radium y Tratamientos eléctricos. En su Gabinete y a domicilio. Lealtad número 71. Teléfono A-4474. De 9 a 12 a. m. y de 2 a 5 p. m.
E.2037 Indf. 1 Sepbre.

OCULISTAS

DR. ALIPIO C. PORTOCARRERO
OCULISTA
Garganta, Nariz y Oídos. Consultas de 3 a 5 p. m. Teléfono A-8627. Lealtad 69, altos.
E_2056 Indf. 1 Sep.

Dr. Jorge L. Dehogues
OCULISTA
ELECCION DE LENTES
Consultas y operaciones de 11 a 12 y de 3½ a 5.
Horas Especiales previa citación.
AGUILA 94. TELF. A-3940.
E-2105, V-11 En.

DR. JOSE ALFONSO
Especialista del Centro Asturiano. Oculista, nariz, garganta y oídos. Consultas de 1 a 4. Telf. M-2330. Monte número 386.
E-2048 Indf. 1 Sepbre.

DR. MARTINEZ FERRER
Enfermedades de los ojos. Calle A. 194. (entre 21 y 23). Vedado. Consultas de 2 a 4. Teléfono F-3474.
E.2011 Indf. 1 Sepbre.

DR. HORACIO FERRER
ESPECIALISTA DE LAS ENFERMEDADES DE LOS OJOS
Consultas de 2 a 6 de la tarde. Consultas por la mañana a horas previamente concedidas. Ave. Wilson y L. Vedado. Teléfono F-4831. E-2051 Indf. 1 Sep.

DOCTORES C. E. FINLAY Y F. M. FERNANDEZ
Profesores titular y auxiliar de Oftalmología de la Universidad de la Habana.— Presidente Zayas (O'Reilly) 49. Teléfono A-7155. Consultas de 10 a 12 y de 2 a 5 por convenio previo. E-2068 Indf. 1 Sp.

CIRUJANOS DENTISTAS

DR. VALDES MOLINA
CIRUJANO DENTISTA
San Lázaro 205 (bajos) esquina a Escobar. Teléfono A-8583. Dentaduras de 15 a 30 pesos. Trabajos se garantizan. Consultas de 8 a. m. a 5 p. m. Los domingos hasta las 12 m. E-1885 Indf. 1 Agto.

DR. ALBERTO COLON
CIRUJANO DENTISTA
Ha trasladado su Gabinete Dental a la calle de Egido esquina a Acosta, altos, frente al Palacio de Balboa.
E_2065 Indf. 1 Sep.

CLINICA DENTAL DEL
Dr. J. M. Gatell
Máximo Gómez (Monte) núm. 250 frente al Mercado.
PRECIOS:
Empastes .. .. $ 2.00
Limpieza .. .. $ 3.00
Coronas de oro 22 ks. .. $ 3.00
Dentaduras $15.00
Los demás trabajos rebajados en un 50 por ciento de su valor. Consultas de 8 de la mañana a 8 de la noche.
Trabajos en plazos cómodos. A los forasteros les termino los trabajos en 24 horas. Garantizo mis trabajos.
E.2047 Indf. 1 Sepbre.

DR. J. HERNANDEZ CALZADILLA
Cirujano Dentista
Especialista en extracciones sin dolor ni peligro en niños y señoras en estado, con anestesia local o gas. Cura completa de dientes flojos y piorrea alveolar. Puentes y planchas de todas clases modernas sin encías. Trabajos de ortodoncia. Arreglo puentes, planchas partidas, faltas de dientes, dejándolas nuevas. Consultas diarias hasta las 10 de la noche. Reina 76, bajos. Telf. A.7527. E_2066 Indf. 1 Sp.

DR. GUERRERO DELANGEL
DENTISTA MEXICANO
Técnica especial para extracciones. Facilidades en el pago. Horas de consultas: de 8 a. m. a 8 p. m. A los empleados del comercio, horas especiales para la noche. Trocadero 68-B bajos frente al café "El Día". Teléfono M_6395.
E.2062 Indf. 1 Sepbre.

DR. SALVADOR VIETA Y MORE
CIRUJANO DENTISTA
Curaciones rápidas de todas las afecciones de la boca por procedimientos modernos, especialidad en piorrea, abcesos y curaciones de todos los dientes, muelas y raíces desahuciadas, evitando las extracciones. Haciéndose cargo además de todos los trabajos concernientes a su profesión. Consultas y operaciones de 2 a 5. Calle 9 esquina a 1, altos. Vedado. Teléfono F-4677.
E.2038 Indf. 1 Sepbre.

Dr. Armando Roig y Palenzuela
MEDICO CIRUJANO DENTISTA
Consultas de 2 a 6. Plácido 49, altos. Teléfono M-8002.

COMADRONAS FACULTATIVAS

JUANA PUIG
COMADRONA
Especialista en partos y reconocimientos. Consultas gratis diarias. San José número 126 letra G, entre Marqués González y Oquendo. Teléfono U-4543.
E-2777 15d. 12 Dic.

EDELMIRA MATARREDONA
Facultativa en Partos. Universidades Madrid y Habana. Ultimos procedimientos. Muchos años de práctica. Especialidad en Someruelos 7, esquina a Corrales. Telf. A-8248.

J. BALCELLS Y CIA
S. EN C.
San Ignacio Número 33
Hacen pagos por el cable y giran letras sobre New York, Londres, París y sobre todas las capitales de España, Islas Baleares y Canarias. Agentes de la Compañía Inglesa de Seguros contra incendios "The Royal". Administración de Bienes.
E_1742 Indf. 1 Agto.

GIROS DE LETRAS

N. GELATS Y COMPAÑIA
106, Aguiar 108, esquina a Amargura. Hacen pagos por el cable. Facilita cartas de crédito y giran pago por cable; giran letras a corta y larga vista sobre todas las capitales y ciudades importantes de los Estados Unidos, México y Europa, así como sobre todos los pueblos de España, Londres, París, Hamburgo, Madrid y Barcelona.
CAJAS RESERVADAS
Las tenemos en nuestra bóveda, construidas con todos los adelantos modernos y las alquilamos para guardar valores de los interesados. En esta oficina daremos todos los detalles que se deseen.
N. GELATS Y COMPAÑIA
BANQUEROS
E-324 Indf. 1 Febrero

Alquileres de Casas

Habana

ALQUILO, LUCENA 21, ENTRE San Rafael y San José, esplendido primer piso alto, muy amplio y cómodo esquina San Rafael, U-5215. Ferretería Belascoain 71.
13732 18 28 Dic.

SE ALQUILA EL PRIMER PISO esquina de San José y Lealtad, con tres cuartos, sala, comedor, cocina y baño intercalado completo. Su dueño en el segundo piso. Teléfono U-7563.
13659 17—21 Dic.

SE ALQUILA
La casa Suárez número 36, cerca de Monte, para establecimiento, o particular. La llave en el número 38, informa su dueño en Telf X-3312.
13687 17—20 Dic.

SE ALQUILA $27.00
Los modernos bajos Puerta Cerrada 52, pegado a San Nicolás. Sala, dos cuartos, comedor, patio, baño y servicios. Llave en la Bodega. Informan San Miguel 72. Teléf. M-1378.
13652 17—21 Dic.

SE ALQUILAN EL PRIMER Y SEgundo piso de la moderna casa San Lázaro No 299 entre Soledad y Aramburo compuestos de sala, recibidor, cuatro habitaciones, baño de lujo, gran comedor, cocina, cuarto y servicio de criados. Puede verse a todas horas. Informan San Ignacio 50. Teléfono A-7501. Ultimo precio $85 cada planta.
13702 17—1 Ene.

INFANTA 108-B
Bajos se alquila, sala, saleta y 3 cuartos, servicios, nueva, media cuadra iglesia Carmelitas. Informan Galiano 54. Tel. M_5727.
13621 17—22 Dic.

BELASCOAIN 50, ALTOS, SE ALquila en lo mejor de esta calle, entre Zanja y San José, compuestos de sala, cocina y servicios de criado. Precio bajo. Infirman Ferretería Capitolio. Tel. U-5055.
13623T. 17—25 Dic.

ALQUILO MODERNO SEGUNDO PIso, Rayo 66, una cuadra Reina, con sala, comedor, cuatro cuartos, baño intercalado. Informan en la misma.
13579 17—27 Dic.

SE ALQUILAN LOS BAJOS DE MONte 481, propios para industria o comercio. Informan Telf. I-2262.
13225T 14 de 20

SE ALQUILAN LOS ALTOS DE LA casa Oquendo número 29 compuesta de sala, recibidor, y dos habitaciones. Precio de situación. Informan M. Prats, A-7884. Aguiar 73.
6158C 14 dic 19

EN $85.00 SE ALQUILA LA GRAN casa San Ignacio 26, entre Empedrado y O'Reilly, con varios salones y habitaciones altas, propia para industria, comercio, almacén etc. Abierta de 2 a 4 p. m. Tel. I-2478.
13260T 14 dic 24

MODERNOS BAJOS INDEPENDIENtes Santiago 36. Sala, comedor, cuatro cuartos, baño intercalado, dos servicios. Son frescos y claros. Llave: Bodega Pocito. Informes: Teléfono A_6523.
13467 16 19 Dic.

SE ALQUILA: BELASCOAIN 13 ALtos. Informan: Sr. Alvarado. Teléfono M-1110. L. Romeu A_1213.
13462 T 16 19 Dic.

CARDENAS 68, UNA PLANTA, POrtal, sala, comedor, cuatro cuartos, baño, cocina clara fresca. Llaves: Bodega Misión. Informes: Concordia 105. A-6523.
13465 16 19 Dic.

CONCORDIA 154 ALTOS Y BAJOS, para familia, inquilinato o industria. Son independientes y amplios. Llaves: Lechería esquina. Informes: A_6523. Concordia 105.
13466 16 19 Dic.

OBRAPIA NO. 58, SE ALQUILAN muy baratos los dos altos y dos bajos separados o toda la casa unida. Informan en el Teléfono FO-7606 y de 9 a 11 en la misma casa.
13474 16 31 Dic.

EN $30 SE ALQUILAN LAS COMOdas y ventiladas casas calle Agustín Alvarez Nos. 11 y 21, entre Marquez Gonzál[ez y] Oquendo, a dos cuadras de Belascoain y a una del Nuevo Fronton, compuestas de sala, saleta corrida, tres cuartos y demás servicios. Vecindario de moralidad. Las llaves en el número 9. Para más informes dirigirse a F. Torres, Consulado 126 altos.
13433 16 21 Dic.

EN 50 PESOS
Se alquilan modernos bajos, acabados de fabricar. Salud 39, al lado de la Iglesia de La Caridad. Sala, comedor, tres cuartos, lujoso baño intercalado, cuarto y baño criado; cocina de gas. Llaves, al lado. Dueño, F_1806.
13487 16 dic 20

OQUENDO 5-D
Bajos, sala, saleta, cinco habitaciones, dos baños, cocina de gas, carbón por en los momen todos. nes, dos baños, cocina de gas y carbón, despensa, lavadero de ropa, servici ode criados. Gran patio. Precio, 65 pesos. Informan, F_2134. Puede verse de 2 a 6.
13167 14 dic 19

NEPTUNO 212 ALTOS ENTRE MARques González, Oquendo, sala recibidor cinco cuartos saleta, baño completo, cocina servicio criados. Llave bajos. Informes Habana 186 Teléfonos M_1541 F_1795.
13453 16 21 Dic.

SAN LAZARO 323, ALTOS, ENTRE San Francisco e Infanta. Sala, comedor, cuatro cuartos, baño y cocina, mas otro cuarto en la azotea con servicios. Tiene cielo raso. Llave en los bajos. Informes Habana 186. Telfs. M_1541 y F_1941.
13323 15 dic 21

SE ALQUILAN LOS BAJOS LAGUnas 107, sala, comedor, tres habitaciones, baño completo. Informan los altos.
13577 17—24 Dic.

ALQUILO PRIMER PISO DE LA ESquina Habana y Cuarteles, con sala, comedor, 2 cuartos, baño, cocina, cuarto, servicio criados. Llave en la bodega. M_4844.
13596 17—21 Dic.

SE ALQUILAN LOS ALTOS DE Monte 92, compuestos de sala, recibidor, cuatro habitaciones, comedor, y un gran cuarto en la azotea propia para casa de comidas o una familia grande. Informan en Monte 35. Teléfono A-1358.
13188 14 20 Dic.

EN MONTORO No. 3, A MEDIA cuadra de los tranvías de Carlos III, se alquilan espléndidos altos, compuestos de terraza cubierta, sala, recibidor, comedor, tres habitaciones, lujoso baño intercalado cuarto y servicios de criados, cocina de gas, etc. La llave e informes en el número 5.
13248 14 dic 19

Alquileres de Casas

Habana

ALQUILO CASA AGUIAR NO. 5 CON sala comedor dos grandes cuartos, cocina gas servicios completos, precio de una verdadera situación, llave papel dice dirección. Teléfono M_4844.
12739 11 2 Enero.

S. RAFAEL ENTRE BELASCOAIN y Lucena, alquilo un piso alto moderno, sala, saleta, 4 habitaciones comedor, baño cuarto y servicio de criados. Ferretería Belascoain 71. U-5215.
12918 12 22 Dic.

MARQUEZ GONZALEZ 14 ENTRE Zanja y Salud, Edificio moderno, alquilo piso bajo, sala recibidor, 2 habitaciones, comedor, baño cocina gas. Ferretería Belascoain 71. U-5215.
12919 12 22 Dic.

SE ALQUILA EL PRIMER PISO DE Compostela número 60, con living room, tres cuartos, comedor sevillano, baño moderno, cuarto criado y servicio. Su precio, 75 pesos. Informes. Telf. F.3417
13251 14 [illegible]

17 NUMERO 5, ENTRE N Y O, VEdado, se alquilan los altos, terraza, sala, hall, cinco habitaciones, baño, comedor, pantry cocina, garage, cuarto y servicios para criados, patio. La llave en los mismos. Informan, F_3297.
13241 14 dic 21

SE ALQUILA $38.00
Moderno bajo de Rayo número 78, entre Estrella y Maloja. Tiene sala, comedor, dos cuartos, patio y traspatio. Llave en los altos. Informan en San Miguel 72, teléfono M_1378.
6161C 15 dic 19

ALQUILO ALTO ESQUINA, DESagüe 71 esquina Franco, y Franco A. Sala, saleta, comedor, tres cuartos, baño y cocina. Alquiler baratísimo. Llaves, bajos del 71, bodega.
13389 15 dic 20

SE ALQUILAN EN NOVENTA PESOS los altos de Genios 9, esquina fraile, entre Prado y Avenida de las Misiones, con seis habitaciones, dos de ellas en la azotea, con servicio, todas balcón a la calle. Sala, comedor, recibidor cocina de gas y carbón espléndido baño. Telf. A_8416.
13364 15 dic 19

SE ALQUILAN LOS ALTOS DE SAN Ramón 50, entre Jesús del Monte y San Joaquín, agua con abundancia. Precio, $40. Informan, teléfono I_2262.
13227T 14 dic 20

EN $37.00 SE ALQUILA LA CASA Arsenal 48, entre Someruelos y Factoría, muy cerca de la Estación Terminal. Abierta de 10 a 12 p. m. Teléfono I-2478.
13259T 14 dic 24

CERCA DE LA UNIVERSIDAD CON mucha agua, alquiler módico Infanta número 130, altos. Informes, A-3092.
13123 13 dic 23

SE ALQUILA EL PRIMER PISO, Compostela 144. Tres cuartos, sala y comedor. Casa nueva. Informan bajos. Telf. M-4212.
13142 13 dc 19

CASA MODERNA
Alquilo los bajos de Hospital 21, compuestos de tres habitaciones, sala, comedor, baño intercalado y servicio para criados. Informes, teléfono A-5832.
13287 14 dic 19

AGUIAR 134, ENTRE MURALLA Y SOL
Se alquila un primer piso compuesto de sala, recibidor, 4 habitaciones amplias, baño intercalado, agua caliente, timbre eléctrico, comedor, cocina de gas, pantry, lavadero y cuarto de criados con servicio sanitario completo. Acera de la brisa. Informa: J. Barquín y Co., Muralla y Aguiar. Teléfono: A-7858.
E-3018. 10d. V24 Dic.

CERCA DE LA UNIVERSIDAD, CON mucha agua y alquiler módico. Infanta y Jovellar, bajos propio para establecimiento. Informes A_3092.
6155_C. 13—23 Dic.

OCASION. SE ALQUILA LA MOderna casa de Cristo 6. Tres plantas independientes. Los bajos para almacén y los dos siguientes para familia, compuestos de antesala, sala, comedor y 4 habitaciones con baño intercalado, etc. La llave en la misma. Precio, $65 cada planta. Informan en F-1405.
13108 12 dic 22

SE ALQUILAN LOS BAJOS DE LA casa Gloria número 10, compuesta de tres habitaciones, sala y comedor y servicios. Informan en los altos y en Teniente Rey 83. Teléfono A_8731.
13000 12 dic 27

EN LA ESQUINA DE TEJAS, POR Cerro 523, se alquila la inmensa y preciosa casa de altos y bajos independientes, con todas las comodidades, apropiada para residir dos o tres familias en cada piso; también para establecimiento. En el primer patio caben varias máquinas, puede verse a todas horas. Rodríguez, Consulado 44. Precio 150 pesos cada piso
12532 XXX 9 D. 19.

SOL 79: CASITA 5 CUARTOS, COCIna, patio, $35: departamento calle, $22; habitaciones, $7 $10, $15. Monte 397-A, casitas todo servicio, $18 departamentos, $10, $12, $15
12414 9—27 Dic.

SE ALQUILAN LOS ALTOS DE SAN Lázaro y Basarrate. Informan Obrapía 7. Teléfono M 2504. La llave en los bajos.
11735-T 4 19 Dic.

SE ALQUILA EL PRIMER PISO DE Carlos III y Oquendo. Informan: Obrapía 7. Teléfono M_2504. La llave en la bodega de la esquina.
11734-T 4 19 Dic.

SE ALQUILAN los bajos de la casa calle Villegas 60, entre Obrapía y Lamparilla. El piso bajo se compone de salón espacioso, propio para storage, taller de carpintería o almacén. Precio; 125 pesos mensuales.

PARA OFICINA: Precio reducido, se alquila en los altos de Empedrado 16, un departamento bien ventilado y con frente a la calle Cuba. Informan Bufete de Arellano. Centro Privado A-2118.
E.1554 Indf. 1 Julio.

Vedado

CASITAS MODERNAS, JARDIN, PORtal, sala, dos cuartos, cocina gas, baños intercalados patio. Vedado calle 10 esquina a 17 M_2863, F_2121 Llave bodega.
13087 13—23 Dic.

CASA MODERNA, PLANTA ALTA sala, recibidor, comedor, cuatro habitaciones, baño completo, cocina de gas y servicio de criados. 21 esquina a 14, precio: $49.
13293 14—21 Dic.

SE ALQUILA ESPLENDIDO CHAlet (Villa Esperanza) en 27 y D compuesto de jardín, portal, sala, seis cuartos, garage. Cuarto y sercio para criados, las llaves en los altos. Informes, Telf. M-5111.
12884T 12 20 dic.

SE ALQUILAN LOS ESPLENDIDOS altos de la casa calle J, esquina a once, compuestos de sala, saleta, comedor, cuatro habitaciones y una en la azotea, cuarto de baño moderno; precio de situación. Informes y llaves en los bajos. Teléf. A-4200.
13578 17—27 Dic.

Anuncios por Teléfono

AVISO IMPORTANTE

A partir de esta fecha, el DIARIO DE LA MARINA ha resuelto introducir las siguientes modificaciones en la tramitación de los Anuncios Clasificados por teléfono:

PRIMERO: sólo se aceptarán anuncios por teléfono hasta las cuatro de la tarde de día hábil.

SEGUNDO: sólo se aceptarán anuncios por teléfono de clientes y suscriptores que residan en La Habana, desde Infanta al Mar, y en el Vedado.

TERCERO: los clientes y anunciantes deberán satisfacer el importe de los anuncios en el mismo día de la orden, a cuyo efecto el DIARIO DE LA MARINA los pondrá al cobro a domicilio antes de las seis de la tarde.

CUARTO: todo anunciante por teléfono, abonará diez centavos de recargo sobre el valor del anuncio, por servicio de mensajeros.

Habana, Octubre 15-1929.

Alquileres de Casas

Vedado

CALLE 27 No. 328, ENTRE A Y B, Vedado, una casa, los bajos con 4 habitaciones, sala, comedor, baño intercalado y portal; los altos, 8 habitaciones y demás comodidades. Fabricación moderna, juntas o separadas, altos. Informan, teléfono M_4006.
13542 16 dic 19

VEDADO: SE ALQUILAN LOS BAjos de la casa Calle 15, No. 198, entre G y H, con todas sus comodidades. Razón: Calle H. No. 138, esquina a 15.
13157 14 21 Dic.

SE ALQUILA EN LA ENTRADA Vedado San Francisco 5 entre 27 Noviembre y Vapor las cómodas y baratos altos con 4 habitaciones, sala y saleta.
13215 14 20 Dic.

ALQUILO HERMOSOS ALTOS, DEcorados, calle 19 248, E y F, Vedado. Compuestos: sala, comedor, hall, 6 habitaciones, dos baños intercalados, terraza, closets en las habitaciones, cuarto de criadas, garage, cuarto de chofer y jardín, acabadas de fabricar. Llaves e informes en los bajos. Telf. F_5292.
13235 14 dic 20

VEDADO ALQUILO
Casa moderna, sala, comedor, cuatro cuartos, baño completo con agua caliente y servicios de criados. Véase de 10 a 12 y de 2 a 6. Precio 60 pesos. Calle 23 y 6. Informes F-3541.
13042 13—19 Dic.

VEDADO
Se alquila la planta baja de la casa calle 20 número 19, entre 15 y 17, compuesta de jardín, portal, sala, cuatro cuartos, baño intercalado, comedor, pantry, cocina y cuarto y servicio de criados. Precio 85 pesos mensuales. Informan: Bufete de Arellano. Teléfono A_2118.
F-2969 Indf. 5 Dic.

VEDADO: 21 número 263-B altos, entre F y G, alquilo preciosa casa moderna, cuatro cuartos y cuarto de criados. Precio $70.00. Informan teléfono A_1051.
12469 9 D. 19.

VEDADO: CALLE 28 ENTRE 17 Y 19 se alquila, casa moderna, sala 4 cuartos baño, intercalado, con agua caliente comedor, al fondo a dos cuadras 23. $34. F_1183.
12372 9 19 Dic.

VEDADO, ALQUILO CASA, sala, hall, comedor, 4 cuartos, baño intercalado, pantry, cocina, un cuarto independiente y dos de criados, patio y traspatio, cocina y calentador. No garage, 12 entre Calzada y 5a., frente al Vedado Tennis. F-5425.
13589 17—19 Dic.

VEDADO. ALQUILO CASA MOderna: sala, comedor, cuatro cuartos, baño completo con agua caliente y servicios de criados. Véase de 10 a 12 y de 2 a 6. Precio 60 pesos. Calle 23 y 6. Informes: F-3541.
6167-C 17—20 Dic.

SE ALQUILAN HERMOSOS ALTOS, compuestos de sala; tres habitaciones, baño intercalado, con calentador, comedor, cocina de gas y patio. Calle I 204, entre 21 y 23, Vedado. Informes en la misma.
13560 16 dic 22

21 NUM. 283, ENTRE C Y D, ALquilo casa, moderna, sala, recibidor, 4 habitaciones, espléndido baño, cuarto y servicios de criados. Informan, D 194, en la esquina.
13518T 16 dic 26

ALQUILO MODERNOS ALTOS, 23 números 474 y 476, casi esquina 12, módico precio, laves, 474, bajos. Informan, F-5469.
13514 16 dic 22

VEDADO SE ALQUILA LA PLANTA baja de la casa calle 4 entre 23 y 25 No. 205, tres dormitorios y demás comodidades.
13472 16 19 Dic.

Cerro y Palatino

AMENIDAD ENTRE CRUZ DEL PAdre y Nueva, a una cuadra de Infanta, se alquilan casitas de sala y dos cuartos, servicio y patio, a $18. U-1710, U-1500. Tavel.
12631T 10 ene 10

Jesús del Monte

SE ALQUILA SANTA CATALINA, Figueredo, Jesús del Monte una casa con 3 cuartos, sala, comedor, baño intercalado y cocina. Tel. I-7754
12347 13—23 Dic.

ALQUILO 30 PESOS, ALTOS MOdernos, tres cuartos, sala, comedor, baño intercalado, media cuadra carritos, Madrid y Marqués de la Torre. Informan bodega. Teléfono I_7802.
13575 17—20 Dic.

SE ALQUILA LA CASITA C DE LA Calle Luco entre Pérez y Rodríguez J. del Monte, dos cuartos cocina y demás servicios. Gana 18 pesos. Mes y medio adelantado. M_2312.
12864 12 20 Dic.

SE ALQUILAN LOS ALTOS DE JEsús del Monte 61 compuestos de sala, comedor y tres habitaciones, agua abundante. Precio. $35 Informan, teléfono I_2262.
13226T 14 dic 2[illegible]

Lawton-Batista

LAWTON, SAN FRANCISCO 394, ENtre Avenida Menocal y 14, portal, sala, comedor, dos cuartos, baño intercalado, cocina, gran patio, lavadero azotea, una cuadra tranvía, $30. Llaves al lado. A-0290.
13491T 16 dic 20

Alquileres de Casas

Santos Suárez

SE ALQUILAN CASITAS INDEPENdientes, con dos departamentos, patio y cocina, a $14 y $18. Buenos Aires y Paz, Santos Suárez. Informan en la misma, letra K, o teléfono A_6366.
13255T 14 dic 21

GOSS 66 ENTRE LIBERTAD Y JOHNson, cerca del Cine Méndez, se alquila casa con portal, sala, saleta, cuatro habitaciones, baño intercalado, patio con dos lavaderos y garage. Alquiler $50. La llave e informes Escobar 94. Teléfono A_6576.
13629 17—22 Dic.

SAN BERNARDINA 24, A DOS CUAdras tranvía Santo Suárez, se alquilan casitas con luz, cocina, todo moderno, a $16 y 18. M_5172.
13506 16 dic 19

Víbora

SE ALQUILA UNA CASA, SALA, COmedor, dos cuartos, servicio y jardín Perkins entre Calzada y Fernanda. en $25.00.
12817 11 dic 19

VIBORA SE ALQUILA SAN MARIA, no 40 entre San Lázaro y San Anastasio, sala; hall, cuatro cuartos, baño intercalado, cuarto despensa cocina garage servicios de criado, dos grandes patios. La llave en la bodega. Informan: Crespo 74. Precio 75 pesos.
6572 26 31 Dic.

VIBORA: EN BUENAVENTURA 31 A, entre Concepción y Dolores, se alquila esta cómoda casa con sala, saleta, tres cuartos baño con calentador, cocina y un gran traspatio con árboles frutales y gallinero. La llave en frente. Informes Tel. M-4630.
13209 14 22 Dic.

SE ALQUILA EN VIBORA PARK Paco y Tercera a una cuadra de la Calzada; casa nueva con portal, sala, saleta, tres habitaciones, baño completo; cocina comedor y patio. $30.00. Hay un garage con su habitación $15.00. Informan Muralla 91. Teléfono A_3500.
12388 9 24 Dic.

ALQUILO CASA MILAGROS 124 ENtre Lawton y Armas, sala, comedor dos cuartos cocina baño y patio. Llave al lado.
13410 16 19 Dic.

ALQUILO A 12 Y 13 PESOS CON LUZ casitas interiores, dos habitaciones cocina, baño y patio independiente Armas 58 frente al parque, una cuadra tranvías.
13409 16 22 Dic.

SE ALQUILA UNA CASA LUZ CAballero No. 80, Jardín portal sala 6 habitaciones, 2 baños comedor moderno, 50 pesos, muy cerca de los Maristas.
13485 16 20 Dic.

SE ALQUILA UN CHALET EN VISta Alegre y Mayía Rodríguez, consta de 3 cuartos grandes, sala, comedor, cocina baño intercalado, servicio de criados garage, cuarto de chofer, portal y jardín. Informan teléfono I_7502.
13481 16 19 Dic.

SE ALQUILA EN $50 LA CASA JOsé A. Saco, entre O'Farrill y Avenida Acosta, portal, sala, saleta, comedor, baño tres cuartos, cuarto y servicio de cridos. Galería frente a los cuartos. La llave al lado. Informan A-5890.
13628 17—24 Dic.

GERTRUDIS Y AGUSTINA
Se alquila media cuadra Calzada, siete cuartos, sala, saleta, hall, servicios, ambos lados garage, nueva. Informan Galiano 44. Tel. M-5727.
13622 17—22 Dic.

VIBORA, P. CONSUEGRA 25, (ANtes B. Lagueruela), se alquila casa moderna, con portal, sala, recibidor, comedor, galería cuatro habitaciones, moderno cuarto de baño intercalado, cuarto y servicio para criados, amplia y fresca terraza. Precio $55.00 mensuales. La llave e informes en el número 25 do la misma calle.
13631 17—23 Dic.

SAN FRANCISCO 35. (VIBORA). Moderna, amplia y cómoda, con portal, recibidor, sala, cuatro cuartos, baño intercalado, comedor al fondo, baño y cuarto de criado, patio y traspatio, en el reajustado alquiler de cincuenta y cinco pesos La llave en el 33. Su dueño U_1198.
13658 17—21 Dic.

ALQUILO UNA CASITA CON SALA, un cuarto, cocina, patio y servicios con luz, $15.00. Informan en Lagueruela y 4a. Víbora, bodega.
13616 17—21 Dic.

GUANABACOA

GUANABACOA. ALQUILO GRAN CAsa. Pepe Antonio 15 y medio donde estuvo 25 años, Café 20 de Mayo, espléndido salón, capaz para cualquier industria o comercio 3 cuartos, patio traspatio servicios completos. Llave Ferretería. Teléfono M_6274.
12860 12 20 Dic.

Luyanó

LAS MEJORES Y MAS BARATAS CASAS DE LA HABANA, A 15 MINUTOS DEL PARQUE CENTRAL, A $17.00
Se alquilan, con dos cuartos, baño, cocina, patio, etc., otros con sala, tres cuartos, baño inter alado, en $30. Calle de Justicia esquina Enna, a una cuadra de los tranvías de la Calzada de Concha. Llaves, bodega.
13488 16 dic 22

SE ALQUILA FRESCA CASA ALTOS Pedro Pernas número 13, a media cuadra de la Calzada de Concha, con sala, saleta, tres habitaciones, comedor al fondo, baño, cocina, etc. Alquiler $30. La llave en los bajos. Informes: A_4358 y M_6263
13664 17—25 Dic.

EN LUYANO: CALLE MANUEL PRUna 47 a media cuadra de la Calzada se alquila esplendida casa que puede servir para dos familias unidas, con jardín y traspatio y garage Precio módico: Informes Neptuno 113 altos. Teléfono M-1774.
13418 16 31 Dic.

Alquileres Diversos

Locales Para Comercio

PARA DEPOSITO INDUSTRIA O COmercio gran local corrido con columnas con 500 metros, se da barato en Estrella 69. La llave e informes en los altos. Teléfono M_6315.
12602 11 26 Dic.

BELASCOAIN 64 ESQUINA SALUD. Se alquila amplio, local en casa moderna propio para establecimiento. Se da contrato, puede verse a todas horas. Informan A-1112.
13434 16 21 Dic.

PARA COMERCIO SE ALQUILAN en $40 los bajos de Compostela 120. Salón al frente, 4 habitaciones. Informan Tel. I_4669.
13456 16 21 Dic.

SE ALQUILA BONITO LOCAL NUEvo, para oficina, punto céntrico, comercial. Aguacate 50 casi esquina O'Reilly. Precio arreglado. Demás informes, Telf. F_2317. p. m.
13250 14 dic 2[illegible]

BELASCOAIN 10, CASI ESQUINA A Neptuno, se alquila para industria o comercio, 480 varas, dos habitaciones, azotea, precio razonable. Informes, Cuevas, Bernaza 39 A_3568
13232 14 dic 21

BELASCOAIN 105 1-2
Gran local para tienda de ropa, quincallería, sombrerería, zapatería etc. Se admiten proposiciones. Da a tres calles. Informan, F_2134.
13169 14 dic 19

REINA 28
Gran local, tres habitaciones, comedor baño, cocina. Precio, $120. Informan, F-2134.
13168 14 dic 19

CONCORDIA 191, ENTRE ESPADA y San Francisco, se alquila propia para tren de lavado. Tintorería o industria. La llave en la Bodega. Informes Tel. M_4630.
13208 14 22 Dic.

HORROROSA GANGA PATRIA Y Zequeira, Cerro. Se alquila una esquina preparada para carnicería. Tiene todos los enseres modernos, también sirve para lechería, alquiler 12 pesos. Dueño I_7808.
12051 6—21 Dic.

SE CEDE PARTE DE UN LOCAL, En Galiano, de Neptuno a San Rafael, para comercio, grande o chico, da a dos calles y se da contrato. Informes personales. Chaple, Empedrado 30, bajos. M_9445.
13559 16 dic 19

SE ALQUILA CUBA NUM. 96, CASI esquina a Muralla, espléndido local propio para almacén o depósito, capacidad, 600 metros. Se cede muy barato. La llave en los altos. Informes en los Grandes Almacenes El Número 15, Monte 15. Teléfono A_2803.
13519 16 dic 24

BUENOS LOCALES PARA INDUStria, comercio o negocios, Inquisidor 27, por Luz: uno: vidrieras; llave: Relojería; otros, puertas de hierro: Llaves: Carnicería A-6523.
13469 16 19 Dic.

$125.00, LOCAL JESUS DEL MONTE 258, Toyo; para cualquier negocio, comercio, industria: situación espléndida. Llaves: altos. Informes: Concordia, 105. A_6523.
13468 16 19 Dic.

PARA COMERCIO DE VIVERES farmacia, oficinas o cosa análoga. Se alquila en Mayor Gorgas 107 esquina a Perseverancia con vivienda para familia reedificada precio razonable, contrato. La llave enfrente tintorería. Informan su dueño Mayor Gorgas, 2, esquina a Zulueta. M-1588.
13471 16 21 Dic.

FIGURAS 20, FRENTE A MANRIQUE
Se alquila para establecimiento o almacén, este amplio local de trescientos metros. Informan en Monte 1, café. Te. M_9525.
13104 13—20 Dic.

SE ALQUILA LA MANZANA que ocupa la Agencia Ford de Belascoain No. 171, tres mil metros cuadrados, toda de azotea con ventilación y comodidades inmejorables. Diríjase a La Vinatera, Arbol Seco y Peñalver.
13027 13-20 dic

ALQUILO GRAN SALON PARA BIllares, Refugio 2.
13611 17—20 Dic.

SE ALQUILA UN LOCAL MODICO alquiler, propio para cualquier giro de comercio o industria, por estar en lugar céntrico y de mucho tránsito. Monserrate 133 entre Teniente Rey y Dragones, en el Rastro informan
13567 17—20 Dic.

SE ALQUILA UN LOCAL PROPIO para dos o tres máquinas o camiones chicos, con dos habitaciones y comedor, hay servicios sanitarios. Buena entrada independiente, cerca de la Calzada, Cerro núm. 559, esquina a Consejero Arango. Precio 30 pesos, en la Ferretería se dan informes.
13610 17—23 Dic.

PALACIO DURAÑONA, MARIANAO. Se alquila, propia para industria, hotel o gran residencia de lujo. 10,000 metros 30 habitaciones, muchos baños, pisos de marmol, jardines, etc. Puede verse de 4 a 6 P. M. Todos los días. Real 115, Colegio "San José".
12031 6—31 Dic.

Naves

SE ALQUILA NAVE PROPIA PARA almacén o industria, en Carvajal 9, a una y media cuadra de la Calzada del Cerro. Informan, Norabuena y Stuart. Teléfono A_6366.
13256T 14 dic 2[illegible]

LAMPARILLA 60, SE ALQUILA UNA nave moderna, mide siete metros de frente por 26 de fondo. Informes en la misma. Telf. A_4072.
13551 16 dic 24

SE ALQUILA UNA MAGNIFICA NAve en la Calzada de Concha 3, entre las líneas de los F. C. Unidos y Oeste, propia para inudstria o almacén. Alquiler de situación. Más informes en Co. de Maderas Gancedo. Concha 3. Telfs. X-2819 y X_2629.
13207 14 22 Dic.

SE ALQUILA UNA MAGNIFICA NAve en la Calzada de Concha No. 3, entre las líneas de los F. C. Unidos y Oeste, propia para industria o almacén. Alquiler de situación. Más informes en Co. de Maderas Gancedo, Concha 3 Tels. X-2819 y X_2629.
13207 14 22 Dic.

SE ALQUILAN DOS MAGNIFICAS naves propias para industrias o almacenes, tituadas en Marina y Atarés a una cuadra de la Calzada de Concha. Alquiler módico. Para informes: Co. de Maderas "Gancedo Concha, No. 3. Tels: X-2819 y X_2629.
13206 14 22 Dic.

SE ALQUILAN HERMOSAS NAVES, claras y frescas, una 500 metros en Subirana 73; otra 300 metros en Desagüe 70, techo azotea. Informan: Desagüe 72 altos.
13052 13—21 Dic.

SE ALQUILA AMPLIA NAVE, PROpia para almacén, depósito, etc. en Compostela 138. Informan Egido 87. Teléfono M 4587.
12800T 11 dic 21

Alquileres Diversos

Casas de Apartamentos

EDIFICIO TAVEL, 21 Y C
Se alquilan casas con sala, comedor, cocina y baño con dos, tres y cuatro habitaciones: otra con sala, cuarto, cocina y baño. F_6252 y U-1710.
9857 22 22 Dic.

$40 PLAZA DEL MAINE $44
Por tranvía Línea y M. Pisitos independientes, sala a la calle, tres habitaciones, baño intercalado, cuarto y baño criada, cocina gas y comedor al fondo, ambos salida independiente. Gran edificio Maine Apartaments; elegancia, ventilación, orden. Familias escogidas exclusivamente. M y 13 entre Calzada, Línea y Malecón. Frente al parque más suntuoso de América. Esquina $50 y $55. Hay amueblados y garages y farmacia.
A 2 S 5710 7 mzo.

EDIFICIO AGUIAR, INDUSTRIA 72 y medio, amplios apartamentos de dos habitaciones y baño completo, luz, limpieza, teléfono, agua caliente y ascensor día y noche; solo personas de moralidad.
11732 4 4 Enero.

Departamentos

DESDE $20 A $25, DEPARTAMENtos de dos y tres habitaciones amplias, claras y ventiladas, servicio propio y electricidad. Compostela 113 entre Sol y Muralla.
11856 5 20 Dic.

VEDADO, DEPARTAMENTOS MOdernos, dos habitaciones, luz eléctrica y servicios independientes. Calle 8 entre 27 y Zapata. Informa en la misma la encargada.
13576 17—22 Dic.

VEDADO, ELEGANTE CHALET D 166 entre 17 y 19, departamento bajo, propio para matrimonio, dos cuartos, baño, cocina, cuarto criado, ducha, garage. Informan en la misma.
13672 17—19 Dic.

JOVELLAR 53, A UNA CUADRA S. Lázaro, se alquilan departamentos, baño intercalado, luz, cocina, todo moderno, $22 y $25. M-5772.
13505 16 dic 19

SAN LAZARO 200 Y MALECON 62, Se alquilan apartamentos y habitaciones con luz y agua corriente. Precio situación. Informa encargado. Teléfono A-6189 M_2863.
12923 12 22 Dic.

DEPARTAMENTO ALTO CON BALcon a la calle, entrada independiente sala, comedor, cuarto y servicios. Aguiar 55, frente al parque de San Juan de Dios.
13450 16 26 Dic.

DOS APARTAMENTOS PARA OFIcina a dos cuadras de Prado, calle de Trocadero No. 35, con teléfono luz y limpieza. Informan teléfono A-9282 de 9 a 11 y de 3 a 6 p. m.
13428 16 21 Dic.

EN ANIMAS 121 ALTOS ALQUILO dos departamentos vista a la calle con agua y habitaciones baratas. También alquilo un zaguán grande servicios y entrada independiente. A-2596.
12897 12 19 Dic.

SE ALQUILA UN AMPLIO Y FRESCO departamento en el primer piso de la casa sita en la calle de Perfecto Lacoste 124 (antes Aguacate), compuesto de sala, dos cuartos, cocina, y baño. Informes al teléfono A_2878 y en los bajos.
13200 14 22 Dic.

SE ALQUILA EN O'REILLY 5, ENtre Cuba y San Ignacio, buenos y frescos departamentos, división cristales, lavabos, agua corriente y caliente para los baños, con derecho a la azotea, donde hay buenas habitaciones con servicios, con muebles o sin ellos, apropiados para matrimonios u hombres solos y demás servicio si lo desean. Hay teléfono y orden. Precios de situación.
13148 13 dic 21

Habitaciones

EN HABANA 157, VILLEGAS 93 Y Aguila 164 alquilo espléndidas habitaciones altas y bajas propias para corta familia o matrimonio, y para hombres solos. A_2596.
12896 12 19 Dic.

SE ALQUILA COMODA Y CLARA habitación, a persona de estricta moralidad. Luz, teléfono y llavín. Hospital 3_A, (bajos), entre Neptuno y Concordia.
13620 17—20 Dic.

"CASA GILLIS". SE ALQUILAN EN gran casa moderna, dos habitaciones. Agua corriente, balcón a la calle. Ventiladas, etc Buenas comidas. Con o sin muebles. Familia americana. Hablamos francés y español. Magnífica oportunidad para vivir en familia con confort, etc. etc. Avenida de Menocal 136, altos, entre 25 y 27. Tel. U_2724
13666 17—20 Dic.

CUBA 4, ALQUILAN HABITACIONES departamentos frescos con vista al mar. En la azotea uno con todo sus servicios, barato.
13473 16 19 Dic.

SE ALQUILAN HABITACIONES frescas y ventiladas con y sin muebles a $10 y $12 con luz toda la noche. En 10 de Octubre 494 altos Teléfono I_2096.
13425 16 23 Dic.

LAMPARILLA 72, SE ALQUILAN habitaciones con luz, balcón a la calle a matrimonio sin niños u hombres solos.
13504 16 dic 19

MATRIMONIO SOLO, ALQUILA 2 habitaciones, en 7 pesos, una; las dos $12. Unico inquilino. Luz y teléfono. Informes todas las tardes al F-5794.
13503 16 dic 19

OBRAPIA 94-98, HERMOSAS Habitaciones, con balcones calle y gabinetes de mamparas. Otras interiores, lavabos agua corriente, luz toda la noche, limpieza. A oficinas, hombres solos, matrimonios sin niños. Informes, portero.
12134 16 dic 23

TROCADERO 38, ALTOS NIAGARA, alquilo espaciosa y fresca habitación, con o sin muebles, $22 y una pequeña, interior, $12. Tel. A_4068.
13441T 16 21 Dic.

SE ALQUILA HABITACION GRANDE con luz y agua corriente. Altos de la mueblería de Ruisánchez. Angeles número 13. Teléfono A-2024.
13103 13 dic 19

86 SAN RAFAEL 86 HABITACIONES en casa de buenos inquilinos, se alquilan a precios de situación.
13177 14 21 Dic.

SE ALQUILA UNA HERMOSA HAbitación muy fresca en la calle 9 No. 46 entre F y Baños Vedado.
6164 C 16 31 Dic.

PRADO 29, ALTOS, GRAN CASA DE familias. Grandes habitaciones con servicios completos y lavabos de agua corriente. Telf. M_4351.
13121 13 dic 23

CASA NIAGAR
Cuartos con baño y sin baño, y con comida. Precios económicos. Informa, Tomás Carballos. Prado 47.
13028 13 enero 13

Alquileres Diversos

Habitaciones

GALIANO 93 ALTOS: ALQUILAMOS regias habitaciones con comida, desde $30.00 mensuales individual. También departamento al frente para tres o cuatro personas. Abundante agua caliente. Visítenos. Será complacido. Venga enseguida.
11991 5—20 Dic.

SE ALQUILA EN CHACON No. 30, media cuadra del Palacio Presidencial, una amplia habitación a hombres solos o matrimonio sin niños. Casa particular, precio barato. Teléfono M-5291.
13084 13—20 Dic.

TENIENTE REY 104, ALTOS, CASA de moralidad frente al Capitolio y a este DIARIO, se alquilan habitaciones con o sin balcón a la calle.
13138 13 dic 20

SE ALQUILAN ESPLENDIDAS HAbitaciones, balcón a la calle y lavabo agua corriente. Juntas o separadas, en Teniente Rey 76. Informan en los bajos.
13242 14 dic 23

CHACON 19
Esquina Compostela, se alquilan juntas dos amplias habitaciones con balcones a dos calles, agua abundante, criado y teléfono, a personas de moralidad.
13171 14 dic 22

EN COMPOSTELA 60, SEGUNDO PIso, se alquila una habitación hermosísima, vista a la calle, en casa particular. Se prefiere matrimonio o dos compañeros. Más informes al teléfono M-2056.
12548 10 20 Dic.

HABITACIONES AMUEBLADAS CON servicio privado desde 15 a 30 pesos mensuales. Animas 58 M_3479.
10191 25 25 Dic.

OBRAPIA 99 UNA CUADRA PARque, hermosas habitaciones, vista a la calle, baños calientes todas horas. Precios bajos. Industria 115 habitaciones $10, $15, $18. Sol 79 habitaciones $7, $15.
12415 9 24 Dic.

HABITACIONES BARATAS 6, 8, 10 15 pesos. Departamentos: 12 15 20 25 pesos. Sol 79, Monte 397. Industria 115. Cuba 46. S. Isidro 63 Luz toda la noche, agua abundante.
12416 9 24 Dic.

SE ALQUILAN, FRESCAS Y VENTIladas habitaciones, en casa moderna propias para oficina, hombres solos o matrimonio sin niño, de estricta moralidad. Hay buenos baños y agua abundante. Sol 68 entre Compostela y Aguacate.
9139 T 18 19 Dic.

ALTOS DEL CAFE LA AVENIda, Reina y Belascoain, se alquilan amplias y frescas habitaciones para una o dos personas, a $15.00, $20.00 y $25.00; nunca falta el agua.
9568 20 23 Dic.

NEPTUNO 189, ENTRE GERVAsio y Belascoain. Se alquilan hermosas habitaciones con servicio. Tel. U-6940.
10357 T 26 26 Dic.

ACCESORIAS

ALQUILO HERMOSA ACCESORIA en Puerta Cerrada y Factoría, sala cuarto cocina, con luz $20.00 muy cómoda.
13221 14 19 Dic.

ESTRADA PALMA Y CONCEJAL Veiga, accesoria con una hermosa habitación, cocina, baño y servicios independientes, patio y jardín, luz y abundante agua, la llave en la bodega. Informes I_1377.
13258 T. 14—26 Dic.

Hoteles

GRAN HOTEL COLON, VILLEGAS 110; cinco pisos, elevador a todas horas, ventilado y cómodo como ninguno. Habitaciones con servicio privado, de $20.00 a $40.00 mensuales; diario, de $1.00 a $2.00. Almuerzo, 50, comida, 50. Teléfono M-5037.
11039T 30 dic 30

THE SAVOY
NO HAY COMO LA HABANA
Para pasar un verano agradable. Numerosas familias de provincias nos visitan durante los meses de calor, pues aquí en el Vedado hallan el clima agradable, comodidad y distracción. THE SAVOY es un verdadero hogar, tranquilo y delicioso, rodeado de jardines que proporciona las ventajas del hotel sin las molestias ni cuidados de la casa. Cien metros de portales, siempre frescos y con sombra, donde las señoras se sientan a leer, coser y pasar el rato. Comunicación fácil con toda la ciudad y Playa de Marianao, por los tranvías y ómnibus de las calles 17 y 9. Adoce minutos del Parque Central, de las tiendas de moda, teatros, cines y bancos. Precios módicos incluyendo tres excelentes comidas diarias, en mesas separadas para cada familia. Cuartos con baño particular y closet. Reserven habitación por escrito.
VEDADO, F ESQUINA A 15.
TELEFONO F.5270.
LA CASA DE LAS ESTATUAS
H_1 E.305 Indf. 13 Feb

HOTEL LINDBERGH
Animas 58 Frescas ventiladas habitaciones agua fría, caliente srevicio privado. Higiene. Moralidad. Por días, desde un peso en adelante. Se admiten abonados al comedor. English Spoken.
11258 2 2 Enero.

HOTEL REGENTE HABITACIONES con servicios privados, para una persona desde 45 pesos, con comida. Para matrimonio desde $65. Teléfono U_5062 U-5794.
11449 3 3 Enero.

Casas de Huéspedes

CASA DE HUESPEDES REINA 83 esquina a Manrique, una habitación amueblada vista a Reina, con servicio, agua caliente. Buena comida, casa de orden Tel. M-4069.
13194 14 19 Dic.

HOTEL "LUZ"
OFICIOS NUMERO 35
Este hotel, preparado por su nuevo dueño, ofrece a las personas decentes y familias estables, cómodas y frescas habitaciones y apartamentos con elevador, con baño privado o sin él. Precios al alcance de todas las fortunas. Con líneas de tranvías a todas partes. M-5764.
12103T 6 dic 21

LA COVADONGA
CASA HUESPEDES. LOS NUEVOS dueños ofrecen a las familias de moralidad y hombres solos, hermosas habitaciones, con lavabos de agua corriente y con balcones a la calle a precios de situación. Galiano 101, altos, ferretería. A-6545.
10896 29—29 Dic.

HOTEL "PALACIO BERLIN"
Zulueta No. 83, entre Misión y Gloria Se alquilan habitaciones con muebles o sin ellos para matrimonios, a $70 al mes incluyendo desayuno y comidas Magnífico servicio de camareros. Inmejorables baños con duchas de agua caliente y fría. Tenemos también habitaciones con baños interiores. Nuestra mejor referencia son nuestros clientes. Si piensa mudarse, visítenos que saldrá complacido. Moralidad absoluta. Telf. M-4397
9808 C 21 21 Dic.

M.E.C.D. 2016

Alquileres Diversos

Casas de Huéspedes

NUEVO HOTEL LOUVRE

Prado 117. Esta magnífica casa situada frente al Capitolio, después de grandes reformas, ofrece al público habanero y a las familias del interior, habitaciones y departamentos con baño privado y toda asistencia, con precios módicos. Teléfono M-4279.
13612 17—25 Dic.

Se Solicitan

Socios

SOLICITO SOCIO

Para un negocio que deja libre al año 15 000, quiero tratar con interesado. Informes de 9 a 11, en la Barra de Obrapía y Aguiar, vidriera. Preguntar por Faustino.
13033 13—20 dic

Agentes

SOLICITO AGENTE

Que tenga camión de reparto para la venta de café y otros productos. Buena comisión. Informes, Parque y Concepción, Tostadero de Café Marianao. Tel. FO-9313.
13034 13—19 Dic.

Modistas

SI NECESITA UNA MODISTA PARA confeccionar o reformar su vestido, llame a Manola al U-2561 y le dará referencias.
13582 17—20 Dic.

Criadas

SE SOLICITA UNA CRIADA QUE sepa cumplir con su obligación y vaya al campo. Sueldo 20 pesos. Hotel Pasaje, todas las mañanas.
13584 17—20 Dic.

Manejadoras

SE SOLICITA UNA MUCHACHITA blanca, de 14 ó 15 años, para cuidar una niña de 2 años. Casa, comida, ropa limpia, uniforme y $12. Calle 11 número 330, esquina a A, Vedado.
13545 16 dic 20

Cocineras

SE SOLICITA UNA COCINERA QUE traiga referencias. Si no sabe cocinar que no se presente. Sueldo, $25. Máximo Gómez (antes Monte), 463, altos.
13552 16 dic 21

SE SOLICITA COCINERA ESPAÑOla que sepa cocinar bien. Sueldo $20. Calle 13 entre 4 y 6, Vedado.
13704-5 17—19 Dic.

Se Ofrecen

Tenedores de Libros

CONTADOR MERCANTIL PARA LA contabilidad general de cualquier giro se ofrece. todo o medio día. competente contador, eficiente, gran experiencia conocimiento del inglés. altas referencias. Luz 22. Teléfono A-9621.
11663 4 19 Dic.

CONTABILIDAD. CORRESPONDENcia, etc., ofrécese horas o medio día, experto Tenedor de Libros, excelentes referencias comerciales. Obispo 81. Tel. A-9179.
13041 13—23 Dic.

Taquígrafos y Mecanógrafos

JOVEN MECANOGRAFO. INGLES, ESpañol, buena presencia, con esperiencia en trabajos oficinas y hotel habla francés desea empleo; pocas pretenciones. Tel. F-3987.
20. Dic.

TRADUCTORES

TRADUCCIONES INGLES-ESPAÑOL Español-inglés Especialidad en documentos legales, catálogos, anuncios etcétera. Me hago cargo del pago de los derechos de herencia en los Estados Unidos, sobre acciones de la Cuban Telephone, International, Havana Electric, etc., registradas a nombre de personas fallecidas. Rapidez en su tramitación. Suárez. Neptuno 243-A Teléfono U-2461.
9724 21 dic 21

Vendedores

VENDEDOR: BIEN RELACIONADO en las provincias de Camagüey y Oriente, se ofrece para vender a base de comisión o sueldo. Apartado 168. Matanzas.
13648 17—20 Dic.

Modistas

SE DESEA COLOCAR UNA MODISta para habitaciones y coser. Informan Sol 121. Tel. M-3289.
13493 16 19 Dic.

Criadas

DESEA COLOCARSE UNA JOVEN española, para criada de cuartos o comedor, entiende bastante de costura, tiene buenas referencias. Teléfono M-3289.
13126 13 dic 19

SE DESEA COLOCAR UNA PENINsular para la limpieza de la casa, sabe su obligación bien. Duerme fuera. Informan Tel. U-6895.
13408 16 19 Dic.

DESEA COLOCARSE UNA JOVEN española, de cuartos, comedor, de manejadora, es muy cariñosa con los niños, desea casa de moralidad, calle Montoro 38 altos Tel. U-6673.
13451 16 21 Dic.

DESEA COLOCARSE UNA MUCHAcha de color que habla inglés de manejadora o criada de mano sabe algo de cocina. F-5507.
13220 14 20 Dic.

DESEA COLOCARSE UNA JOVEN española, para cuartos y sabe coser. Oquendo 36. Teléfono U-7084.
13495 16 19 Dic.

Se Ofrecen

Criadas

SE DESEA COLOCAR DE CRIADA de cuartos, una joven española, que sabe bien su obligación; tiene referencias, prefiere el Vedado. Teléfono F-6094.
13527 16 dic 19

DESEA COLOCARSE UNA SRA. ESpañola de mediana edad, de criada o cocina que también entienda algo. Informan en Sol No. 8. Teléfono A-8082.
13420 16 19 Dic.

SE DESEAN COLOCAR DOS MUCHAchas recien llegadas, una para criada de mano y la otra para ayudar un poco a la limpieza y coser algo. Saben cumplir con su obligación. Informan: Teléfono M-5220 o en Oficio 32.
13470 16 19 Dic.

DESEA COLOCARSE UNA JOVEN ESpañola de criada de mano o para cuartos, sabe repasar y tiene buenas referencias. Compostela 71 bajos. Teléfono M-4146.
13452 16 19 Dic.

SE DESEA COLOCAR UNA JOVEN española, de criada de mano o de cuartos, tiene referencias y sabe cumplir con su deber. Calle 21 entre I y J. Reigada Telf. F-6227.
13528 16 dic 20

DESEAN COLOCARSE DOS JOVENes españolas. Para criada de manos o manejadoras. Tienen buenas referencias. Teléf. U-7251.
13602 17—20 Dic.

SE DESEA COLOCAR UNA MUCHAcha española en casa de moralidad. tiene referencias. Informan Teléfono I-2506.
13600 17—22 Dic.

SE DESEA COLOCAR UNA MUCHAcha española de criada de manos o manejadora, sabe algo de cocina. Tiene referencias. A-8248.
13593 17—19 Dic.

DESEA COLOCARSE UNA JOVEN ESpañola, de criada de manos, de cuartos. Buenas referencias. Teléfono F-5291.
13572 17—20 Dic.

SE DESEA COLOCAR MUCHACHA española, criada de manos. Sabe servir bien a comedor, coser un poco y lava ropa. Tiene referencias. M-7122.
13565 17—19 Dic.

DESEA COLOCARSE UNA MUCHAcha española para criada de manos o cuartos, entiende de cocina. Teléfono M-4064.
13571 17—20 Dic.

SE DESEA COLOCAR UNA MUCHAcha española de criada de cuartos o comedor; tiene referencias de donde trabajó; desea casa de moralidad. Informan por Telf. A-9889.
13667 17—20 Dic.

DESEA COLOCARSE JOVEN ESPAñola para criada de manos, comedor o cuartos o manejadora Tiene referencias, tres años. Llamar por Rita. U-4669.
13657 17—19 Dic

SE DESEA COLOCAR UNA JOVEN para limpiar habitaciones y coser Telf. M-7233.
13649 17—21 Dic.

SE OFRECE UNA BUENA CRIADA de mano o habitaciones. En la misma un joven excelente criado de mano, o para segundo criado, tamarero o portero. Inmejorables referencias. Telf A-4792. Tintotería.
13680 17—19 Dic.

SE COLOCA JOVEN ESPAÑOLA honrada y trabajadora, muy formal y sin novio, puede ir al campo, criada de comedor y de cuartos Teléfono A-8350.
13683 17—19 Dic.

SE OFRECE UNA JOVEN ESPAÑOla, para criada de manos, cuartos o comedor. tiene buenas referencias y desea casa de moralidad. Teléfono M-9578.
13686 17—19 Dic

SE OFRECE ESPAÑOLA PARA TOdo servicio de corta familia o para criada, tiene referencias. Teléfono F-4363.
13690-91 17—20. Dic.

OFRECESE UNA JOVEN ESPAÑOLA fina, para criada de cuartos y coser, es trabajadora y formal, tiene buenas referencias. Pregunten por Cándida. Telf. A-6923
13700 17—19 Dic.

SE DESEA COLOCAR UNA SRA., PAra limpiar por horas. También para cocinar. Es de color. Informan: Santa Rosa 30. Teléfono A-4813.
13497 16 19 Dic.

JOVEN ESPAÑOLA DESEA COLOcarse en casa de moralidad, no tiene pretensiones de ganar mucho sueldo, si le dan casa y comida, hace todos los quehaceres de la casa. Informan, I-7534.
13532 16 dic 19

SE OFRECE UNA JOVEN AMERIcana, de color, como criada de comedor, muy práctica y buenas referencias. Telf. A-2398.
13513 16 dic 19

SE DESEA COLOCAR UNA MUCHAcha recién llegada, para cuartos, entiende algo de costura o manejadora o limpieza. Telf. I-6399.
13507 16 dic 19

SE OFRECE UNA MUCHACHA SEria. española, para criada de mano o manejadora. Telf. U-6070.
13553 16 dic 19

DESEA COLOCARSE UNA MUCHAcha española de criada de cuartos manejadora o de comedor, sabe tratar bien a los niños y ofrece buena referencia. U-6887.
13459 16 19 Dic.

SE DESEA COLOCAR UN MATRIMOnio español práctico en el país, ella para cuarto y coser corta un poco por figurín y él para criado de mano o jardinero. Saben cumplir con su obligación. Tienen buenas referencias. M-5087.
13460 16 19 Dic.

JOVEN ESPAÑOLA RECIEN LLEgada, desea colocarse en casa de buena familia para criada de manos o manejadora. Informan Almendares y Desagües, Bodega Teléfono U-6783.
13698 17—20 Dic.

UNA JOVEN ESPAÑOLA DESEA colocarse para criada de manos, cuartos o comedor, muy práctica. Buenas referencias de casa particular. Teléfono M-3229.
13677 17—19 Dic

Se Ofrecen

Criadas

SE DESEA COLOCAR UNA JOVEN española para criada de manos, de cuartos o manejadora Tiene buenas referencias de las casas en que ha trabajado. Es laboriosa y formal. Llamen al Teléfono A-9561.
13635 17—19 Dic.

SE DESEA COLOCAR UNA ESPAÑOla para criada de manos o cocinar. Tiene referencias. Informan Muralla 9, entre Inquisidor y San Ignacio.
13630 17—19 Dic.

DESEA COLOCARSE MUCHACHA española, para habitaciones, sabe coser, tiene referencias de buenas casas como honrada y cumplidora. Teléfono M-4414.
13645 17—20 Dic.

SE DESEA COLOCAR UNA JOVEN española para cuartos o comedor, tiene buenas referencias. Informan Telf. A-1240.
13669 17—19 Dic.

DESEA COLOCARSE UNA JOVEN recién llegada, peninsular, para cuartos y coser, desea casa seria Teléfono A-0622.
13671 17—19 Dic.

SE DESEA COLOCAR UNA MUCHAcha para cuartos o comedor. Informan Telf. FO-1517.
13670 17—19 Dic.

SE OFRECE JOVEN ESPAÑOLA para criada de manos o para todos los quehaceres, siendo corta familia. Tiene referencias Informan Telf. U-43 0.
13675 17—19 Dic.

Criados

SE OFRECE JOVEN ESPAÑOL PARA criado de mano, limpieza de oficinas o para cualquier trabajo. Tiene las mejores recomendaciones y garantías. Informan Teléfono A-9130. Pregunten por Recarey.
13404 16 19 Dic.

CRIADO SE OFRECE ESPAÑOL JOven muy práctico en servicio fino, con referencias de primera, sin pretensiones. Informan Telf. A-3090 Alfonso.
13674 17—19 Dic.

SE DESEA COLOCAR UN CRIADO de mano, lo mismo para portero, como para asistencia de un caballero. Tiene buena referencia. Teléfono I-4106.
13569 17—20 Dic.

SE OFRECE UN MUCHACHO ESPAñol de criado de mano o camarero. Sabe mesa y es trabajador. Informan en Tel. X-1298.
13414 16 19 Dic.

DESEA COLOCARSE UN JAPONES, para criado de mano, tiene buena recomendación, pregunten por Manuel. Telf. F-4084.
13526 16 dic 19

UN BUEN CRIADO DE SERVICIO fino de comedor, ayuda de cámara, acostumbrado al servicio de buenas casas, con buenas referencias de las mismas, español, desea colocarse. Informan, teléfono A-3091.
13543 16 dic 20

Chauffeurs

CHOFER, ME COLOCO SIN GRANdes pretensiones, soy solo, voy a cualquier punto de la isla, buenas referencias. U-6858.
13554 16 dic 24

CHAUFFEUR ESPAÑOL DESEA COlocarse en casa particular, tiene referencias. Tel. U-2061.
13419 16 19 Dic.

CHAUFFEUR DE COLOR DESEA colocarse, maneja toda clase de máquina, más de ocho años de práctica, tiene referencias. Telf. M-3330.
13643 17—19 Dic.

CHAUFFEUR ESPAÑOL, DESEA COlocarse en casa particular o comercio. Tiene referencias de las casas que ha trabajado. Informan Teléfono U-6667.
13632 17—23 Dic.

CHAUFFEUR ARGENTINO DESEA colocarse solamente en casa particular, ocho años de práctica. Informes: Teléfono M-7388
13639 17—19 Dic.

CHAUFFEUR ESPAÑOL DE 22 AÑOS desea colocarse para casa particular o comercio, con o sin comida; conoce toda clase de máquina y tiene inmejorables referencias. Informes en la casa de la Sra. Condesa de Fernandina. Telf U-1923.
13564 17—20 Dic.

SE DESEA COLOCAR UN CHOFER en casa particular o comercio. tiene buenas referencias de las casas que ha trabajado, con 7 años de práctica. Informan en el teléfono F-1849.
13500 16 dic 19

CHAUFFEUR MECANICO 10 AÑOS de práctica y buenas referencias, donde ha prestado sus servicios, desea trabajar en casa de comercio o particular. Teléfono A-2584.
13482 16 19 Dic.

SE DESEA COLOCAR UN JOVEN ESpañol, de 22 años, para Chauffeur. Lleva ocho años de práctica en el país. Tiene recomendaciones. Teléfono U-6608.
13406 16 19 Dic.

CHOFER ESPAÑOL SE OFRECE PAra casa particular con largos años de práctica y esperiencia en toda clase de automóviles, tiene buenas, referencias de casas particulares. Informen. Tel. U-4972.
13435 16 19 Dic.

SE DESEA COLOCAR DE CHAUFEUR particular un joven de color mecánico con 9 años de práctica, sin pretensiones, y referencia. Informan Teléfono U-6628. Máximo.
13429 16 19 Dic.

SE DESEA COLOCAR UN CHOFER español en casa particular o de comercio, tiene buenas referencias y maneja cualquier clase de máquina. Telf. M-5238.
13357 15 dic 19

Manejadoras

SE DESEAN COLOCAR DOS MUCHAchas recien llegadas, de manejadoras o criadas de manos, una sabe coser. Informan en el Teléfono X-1298.
13415 16 19 Dic.

Se Ofrecen

Manejadoras

DESEA COLOCARSE UNA JOVEN española para manejadora o criada de manos, en casa de extricta moralidad. Pregunten por Antonio. Teléfono M-3053
13699 17—19 Dic.

DESEA COLOCARSE UNA JOVEN española, para manejar o criada de manos, con buenas referencias. Teléfono M-7229.
13586 17—29 Dic.

MANEJADORA ESPAÑOLA CON práctica, desea colocarse, es cariñosa, sabe cumplir con su obligación, También se coloca para cuartos. Tiene referencias de dos años Telf. U-4669. Agustina.
13655 17—19 Dic.

SE DESEA COLOCAR UNA JOVEN española, de manejadora o criada de manos, entiende un poco de cocina, es cariñosa con los niños. Teléfono M-9578
13684 17—19 Dic.

Cocineras

SE DESEA COLOCAR UNA COCINEra. Entiende de repostería. Tiene referencias. Teléf. U-2280.
13603 17—19 Dic.

UNA SRA. DESEA COLOCARSE DE cocinera con familia cubana para dormir en la colocación. Es buena repostera. Llame Delgado Teléfono X-2215.
13438 16 19 Dic.

DESEA COLOCARSE UNA SRA. ESpañola, para cocinar y ayudar a la limpieza. No le importa salir al campo, siendo buena familia. Tiene referencias. M-1268.
13599 17—19 Dic.

SE DESEA COLOCAR UNA ESPAñola joven para cocinar y limpiar, para un matrimonio o corta familia. Tiene recomendaciones. Llamen al Teléfono X-O-1447.
13597 17 20 Dic.

SE DESEA COLOCAR UNA COCINEra española que lleva tiempo en el país, cocina a la criolla y española, es repostera, no saca comida ni duerme en la colocación. Teléfono A-9362.
13594 17—19 Dic.

SE DESEA COLOCAR UNA BUENA cocinera. Lleva tiempo en el país, es de mediana edad y tiene buenas referencias. Se coloca en casa particular o en comercio. Sabe bien su oficio Informes Teléf. A-3550.
13588 17—20 Dic.

SE OFRECE SUPERIOR COCINERA de color con referencias de muy buenas casas en que trabajó. M-7122.
13566 17—19 Dic.

SE DESEA COLOCAR UNA JOVEN española, de mediana edad, para cocinar o limpieza; va al campo con gente de moralidad. Informan en Compostela núm. 96, altos. Teléfono M-5627.
13608 17—18 Dic.

COCINERA REPOSTERA, EXPERta en cocina criolla, española y plaza, desea colocarse. Tiene buenas referencias. Informan U-4669.
13654 17—19 Dic.

DESEA COLOCARSE JOVEN ESPAñola para cocinar y limpiar a matrimonio solo Es trabajadora, Tiene referencia de la casa donde trabajó dos años. Adela. U-4669.
13653 17—19 Dic.

COCINERA PRACTICA Y BUENA sazonadora en cocina criolla y española, desea colocarse, tiene referencias. Llamen por Emiliana, Telf. U4669
13656 17—19 Dic.

SE DESEA COLOCAR UNA SEÑOra española de mediana edad para cocinar y limpiar casa de corta familia, entiende de repostería. Informan Animas y Oquendo, Carnicería. U-4131
13681 17—20 Dic.

SE OFRECE UNA BUENA COCINEra, cocina a la española y criolla, sabe de repostería, es muy limpia y tiene buenas referencias. Teléfono M-9578.
13685 17—19 Dic.

ESPAÑOLA DE MEDIANA EDAD, desea colocarse para cocinar y limpiar a matrimonio solo o a corta familia. Es formal y sabe trabajar. Llamen M-8279.
13633 17—19 Dic.

SE DESEA COLOCAR UNA JOVEN española, para cocinar y ayudar a la limpieza, duerme en la colocación. Tiene referencias, Mayía Rodríguez 35, Reparto Santos Suárez. I-7127.
13619 17—19 Dic.

SE DESEA COLOCAR UNA COCINEra para corta familia. Sabe cumplir con su obligación. No duerme fuera. Teléfono F-6227.
13627 17—22 Dic.

SE COLOCA ESPAÑOLA COCINERA de primera y repostera, limpia y formal, sin pretensiones. Teléfono A-8350.
13694 17—19 Dic

SE OFRECE COCINERA ESPAÑOLA sabe toda clase de comidas, duerme en la colocación, tiene buenas referencias, es limpia y trabajadora. Telf. A-2312
13640 17—19 Dic.

COCINERA REPOSTERA ESPAÑOLA cocina criolla y española, tiene referencias. Duerme en la colocación Se ofrece para casa de moralidad. Telf. M-6272.
13668 17—20 Dic.

SE OFRECE UNA BUENA COCINEra; cocina española y criolla, sabe de repostería, muy limpia, buenas referencias de casa particular. Teléfono M-3229.
13678 17—19 Dic.

SE DESEA COLOCAR UNA SRA. DE mediana edad, para cocinar y limpiar, en casa de moralidad. Informan Teléfono I-7536.
13613 17—19 Dic.

SE DESEA COLOCAR UNA SRA. JOven española de cocinera o criada, dormir fuera. Tiene referencias. Teléfono FO-9268. Ana López.
13446 16 19 Dic.

SE DESEA COLOCAR UNA COCINEra repostera, cocina a la española y criolla, y española. Tiene referencias Duerme en la colocación. Telf. A-8623.
13521 16 dic 19

Se Ofrecen

Cocineras

SE DESEA COLOCAR JOVEN ESPAñola para cocinar y limpiar, si es corta familia. Telf. U-7726.
13661 17—19 Dic.

DESEA COLOCARSE UNA JOVEN española, para cocinar, siendo un matrimonio solo, no le importa cocinar y limpiar, y no le importa hacer plaza. Tiene referencias. Informan por teléfono I-7705.
13515 16 dic 19

SE DESEA COLOCAR UNA COCINEra española, sabe cocinar criolla, española para cualquier otra familia, extranjera, sabe de repostería, no se coloca por menos de $30, está práctica en su oficio, y no duerme en la colocación. Llamar al Tel. F 6231.
13443 16 19 Dic.

Cocineros

JOVEN DE COLOR, DESEA COLOcarse para cocinar y limpiar o para cocinar solo. Teléfono F-4186. C número 2, esquina a Tercera.
13573 17—21 Dic.

COCINERO REPOSTERO FINO ASIAtico, desea colocarse en casa particular, cocina criolla española y francesa. Muy limpio y formal. Cumple con su obligación. Tel. M-5280.
13423 16 19 Dic.

DESEA COLOCARSE UN CHINO COcinero repostero, para casa particular, cocina muy bien a la criolla española y francesa, muy limpio sabe cumplir con su obligación. Tiene buenas referencias. Informan Teléfono U-6952 pregunten por Alfredo.
13448 16—20 Dic.

COCINERO JOVEN ESPAÑOL, SE ofrece para casa particular. Tiene buenas referencias. Cocina española y criolla, mucha repostería. Teléfono M-8042.
13626 17—20 Dic.

SE OFRECE BUEN COCINERO REpostero español, cocina criolla, española y francesa. Helados y pastelería, es hombre solo. Sale al campo, agradable sazón, tiene referencias. M-4205, Antonio.
13625 17—20 Dic.

SE OFRECE UN BUEN COCINERO joven, chino, cocina española y criolla, sabe de repostería, muy limpio, buenas referencias de casa particular Telf. M-3229.
13679 17—19 Dic.

BUEN COCINERO Y REPOSTERO, asiático, cocina criolla, española, americana. También a la francesa, cumple con su obligación. Informan, Corrales 155, pregunte por Tirso Li. M-4211.
13614 17—19 Dic.

Lavanderas

UNA LAVANDERA SE OFRECE PAra lavar o limpiar a domicilio o en su casa. Llame Gloria Tel. X-2342
13437 16 19 Dic.

SEÑORA INGLESA DESEA LAVAR ropa de hombre solo o de familia. Buen servicio, esmerada. Puede dar recomendación de seriedad. Pregunte por Gertrudis en Esperanza número 47.
13607 17—19 Dic.

JARDINEROS

UN JOVEN ESPAÑOL DESEA COLOcarse de jardinero, entiende de toda clase de injertos. Mucho de hortaliza. Otro igual quiere trabajo. Sin pretensiones. I-7638.
13416 16 19 Dic.

DESEA COLOCARSE UN ESPAÑOL de jardinero, sabe fregar máquinas, entiende cuidar animales y no le importa hacer alguna limpieza. Teléfono F-5152.
13695 17—20 Dic.

Varios

SE DESEA COLOCAR UN HOMBRE español, de mediana edad, para una finca; entiende de animales y es muy trabajador y tiene buenas referencias de haber trabajado en buenas casas. Informan, teléfono F-2642. Preguntar por Bartolo.
13512 16 dic 19

JOVEN CUBANA, 22 AÑOS, HONEStas costumbres, alguna instrucción, sin ninguna familia en la Habana, desea acompañar honorable señora sola. No le importa ayudar quehaceres, ni salir finca próxima. Desea algún sueldo y vestirse Tiene referencias. Llamar a Teresa, teléfono M-5895.
13692 17—19 Dic.

SE OFRECE ESPAÑOL CON MUCHA práctica en hoteles para cualquier empleo de su cargo de cualquier casa de huéspedes como camarero. Sabe pintar y entiende mucho el giro. Informan Teléf. I-7244, de 7 a doce.
13601 17—20 Dic.

SE DESEA COLOCAR ESPAÑOL, de mediana edad, en finca de recreo o casa particular; entiende de jardín, hortaliza y avicultura y otros quehaceres. Tiene buenas referencias. Llame al Teléfono F.O-1140.
13618 17—20 Dic.

SE OFRECE UN SEÑOR DE MEdiana edad, para portero, ordenanza de oficina, limpieza de la misma o encargado de una finca, buenos informes y garantía. Amargura 50, bodega. Telf M-5143.
13237 14 dic 20

PARA ACOMPAÑAR A UNA SRA. o señorita o para hacer la ropa de un hotel se ofrece joven peninsular, seria y formal, sin pretensiones. Teléfono F-1374.
13494 16 20 Dic.

DESEA COLOCARSE UN JOVEN DE 23 años para trabajo pulcro y de moralidad. Tiene quien lo recomiende. Llamen al teléfono M-4970. Pregunten por Varela
13405 16 22 Dic.

SE DESEA COLOCAR UN SR. DE mediana edad, para cuidar fincas en el campo, entiende de siembras, y sabe ordeñar, y cortar hierba. Teléfono U-6608.
13407 16 19 Dic.

Agencias de Colocaciones

LA MATANCERA, A-7740 SIRVE RApidamente cocineras, criadas, toda clase de servidumbre y empleados de ambos sexos, con referencias. Calle Sol 103. Servicio permanente a todas horas.
12928 12 31 Enero.

AGENCIA LA UNION, DE MARCELIno Menéndez, treinta y dos años de establecida. Es la única que en cinco minutos facilita todo el personal con buenas referencias. Llamen al Teléfono A-3318 Habana No 114.
13461 16 21 Dic.

LA AGENCIA QUE SATISFARA A usted es La Ideal. Teléfono M-3053 Crespo 56. Servicio rápido y esmerado de servidumbre española y del país. Personal escogido.
12116 6 ene

Dinero en Hipoteca

Se toman

NECESITO TOMAR 13,000 PESOS AL 7 y medio, $3000 al 8 por ciento $4500 al 8 por ciento, casas nuevas doble garantía. Manuel Piñol Cuba 15 y medio. I-4455.
13195 14 19 Dic.

Se Ofrecen

DINERO

Doy grandes y pequeñas cantidades en hipoteca desde el 6x100 en adelante para la Habana y sus barrios; también tengo para los Repartos. Operación rápida y absoluta reserva.

JULIO C. GRANDA

Obrapía 33 Tels M-5921 y F-5755
12030 6—3 Enero.

Dinero en pagaré con firmas de empleados de entidades solventes.

López Barrié

EDIFICIO EUROPA
OBISPO No. 59. DPTO. 16
11077 30 dic 29

HIPOTECA

Tomo $6,000, buena garantía, no trato con intermediarios Informa señor González. Revillagigedo y Apodaca, Lechería.
13688 17—20 Dic.

DOY DINERO EN PAGARE CON LA firma de un propietario de casas. También doy dinero en hipoteca al 7 0|0 sobre fincas rústicas y urbanas. Operación en el día. Alberto Cuervo. Obispo 59, altos. Teléfono A-0318.
13522 16 dic 31

PRESTO DINERO SOBRE FINCAS rústicas, urbanas, en segunda hipoteca, panteones bóvedas, y también personales con fiadores solventes. A bajo tipo. Monte 33. Tel. A-1358. Sr. Rodríguez.
12783 11 19 Dic.

SE DAN $2,000 EN HIPOTECA SObre casa mampostería, y se venden armatostes y enseres de una bodega baratos. Informan I-7758.
13093 13—20 dic

DINERO

En hipoteca. Si hay buena garantía al 6 por ciento. G. del Monte, Habana 82. Tel. A-2474.
12889 12 20 Dic.

PREFERIMOS CORREDORES
Dinero en Hipotecas
Urbanas y Rústicas
Corrientes desde 6%
SEGUN GARANTIA ESTIMADA
PLAN desde 3%
Deudor no paga Notaría
COMPRAMOS al CONTADO
Altos Droguería SARRA A-4358 M-6263
12121 9D. 19.

EN HIPOTECA DOY $500 A $1000 SIN comisión: Habana Repartos, también $6000. a $50,000 y 2a hipotecas. Neptuno y Amistad Café vidriera Tabacos Díaz, M-5238.
12880 12 20 Dic.

DINERO para hipotecas al tipo más bajo de plaza, en todas cantidades, con la mayor reserva y prontitud. Miguel F Márquez, Empedrado 16, altos, esquina a Cuba.
2102 indef 1 Sep.

Compras y Ventas

Ventas de casas

MARIANAO: VENDO CASA JARDIN portal, sala saleta 3 cuartos garage al fondo 2 cuartos independientes, $3,500 Quijano y Torrecilla, informan Neptuno 42, vidriera Tabacos, Díaz.
12881 12 20 Dic.

VENDO CASA SITUADA EN SAN Benigno número 5, entre San Leonardo y Rodríguez, compuesta de portal, sala, saleta, dos cuartos, baño intercalado, cocina y patio. Informan I-2918. No trato con corredores.
13687 17—20 Dic.

VENDO EN MARIANAO PEQUEÑO Chalet de dos plantas, en los bajos, portal sala, comedor cocina y servicio de criados, en los altos terraza, dos dormitorios y baño completo. En la misma se venden los muebles. Informan U-1192
12908 12 19 Dic.

BUENA INVERSION

Vendo casa centro comercial, dos plantas, entre Galiano Belascoaín precio de situación, por tener que ausentarse el propietario, Telf. M-7730. No corredores
13181 14 di...

Compras y Ventas

Ventas de casas

SE VENDE EN $2,000.00, CASA con agua, cerca de la Calzada de Concha, sala, comedor, tres cuartos, 155 metros cuadrados, Informan, Perseverancia 50. Primer piso, de 1 a 3 y de 6 a 9 noche.
13316 15 dic 20

REPARTO DE QUINTAS Y GRANjas Campo Alegre Hágase de una quinta de Recreo en este lugar que está solamente a 10 kilómetros del Capitolio por la carretera central que va a Matanzas con luz, agua línea de guaguas cada diez minutos lugar alto fresco; saludable con arboledas en algunas y a pagar solamente 20 o 25 pesos mensuales, para amortizar el valor sin entrada ni interés Informes en la misma que está antes de legar al kilómetro 8 a 300 metros de la entrada donde está un anuncio o en la oficina del Reparto National Trist Company Cuba 76 y 78 esquina a Obrapía.
9474 20 20 Dic.

EN 3,800 PESOS VENDO UNA CASA en el Vedado entre 21 y 23. Crechería, con jardín, portal, sala, comedor y tres cuartos; servicios corrientes, azotea, en Muralla 76 altos, informa Francisco Fernández de 11 a 2. Telf. A-4415.
13271 14 dic 18

EN 900 PESOS VENDO UNA CASA en Marianao, de madera y teja, en buen estado tiene portal sala y cuatro cuartos, su terreno 227 varas, es de esquina está situada 3 cuadras de la Calle Real es una ganga. En Muralla 76 informa Francisco Fernández, de 11 a 2. Teléfono A 4415.
13270 14 dc 18

SE VENDE CASA DE DOS PLANTAS calle de Santiago No. 3 próxima a Zanja y Belascoain, fabricación reciente, mide 195 metros, Véase. Informa José Rodríguez: Muralla 115 Teléfono A-3394.
13432 16 21 Dic.

CASA: VENTA O CAMBIO

$22,000 dos plantas, 697 metros todo fabricado, dos garages renta $280, calle M Vedado. Cambio por otra de menos valor. Informes: Infanta 43-D U-1802. Señor Llenín.
13411 16 20 Dic.

CASAS LEALTAD DOS PLANTAS $3 500; Cerro Tulipán sala saleta dos habitaciones, $2.300; Armas Parque Lawton sala saleta, dos habitaciones, patio traspatio grandísimo $3.250. Teléfono U-1802.
13412 16 20 Dic.

SE VENDE UNA RESIDENCIA EN Vista Alegre, a media cuadra del Colegio Marista, acabada de fabricar Renacimiento con terreno para juegos de todas clases, se da en la mitad de su valor, por causa que se la esplicaré. Informan: Vista Alegre No. 80.
13484 16 20 Dic.

VENDO DOS CASAS EN LO MEJOR del Vedado una cuadra del parque Menocal, cerca del colegio La Salle. Véanlas y se convencerán, mide 13-16 por 25. Informan, teléfono M-5789.
13091 13—21 Dic.

HERMOSA CASA, SAN RAFAEL próximo a Lealtad, acera buena, dos plantas, todas comodidades, 10 por 34 Renta $259. $30,000. Es ocasión. Benítez. Lagunas 115, entrada por Belascoaín.
13663 17—20 Dic.

EL MEJOR REGALO DE NAVIDAD

Vendo, casi regalado, y sin dinero, un lote de ocho casas modernas en la Víbora, a una cuadra de la calzada, tienen techos monolíticos, carpintería de cedro y pisos finísimos, con una venta fija de $126.00 se las doy en $11,000, con dos o tres mil pesos de contado y el resto a pagar por mensualidades sin interés alguno, este es el mejor negocio del año. Informa Vallongo en Monte núm. 317.
13604 17—22 Dic.

ESTRENE ESTA LINDA CASA

Vendo en la Víbora a media cuadra de la doble línea de tranvías y rodeada de magníficas residencias, próximo a la Avenida de Santa Catalina, una regia casa muy amplia, consta de jardín, portal, sala, saleta separada por columnas, 4|4 baño intercalado completo, comedor cocina, servicios de criados, garage, patio y un gran traspatio, fabricación de primera como se puede ver, precio $7,800, facilidades, informes en Monte 317, todo el día.
13605 17—22 Dic.

Compras y Ventas

Fincas rústicas

EN ARROYO ARENAS

Todas con frente a carretera se venden varias fincas desde 5,000 metros en adelante Por la calidad de su tierra y proximidad a la Habana, hacen de estas fincas punto ideal. Facilidades en el pago. Informa, G. del Monte. Habana 82. Telf. A 2474.
12888 14 enero 13

CARRETERA DE GUANAJAY, E| A. Arenas y P Brava. Finca "La Buelga" con 36,517 mtrs., casa luz, teléfono, dos pozos, animales toda sembrada a menos de $0.50 mtr. Dueño: I-4849 o en la misma de 2 a 5 p. m.
13166 14 13 En

Ventas de solares

VENDESE SOLAR EN SALUD 175 Dirigir ofertas, Ciadoncha, Claudio-Coello 41, Madrid
12553 10 25 Dic.

EN MIRAMAR

VENDO LOS MEJORES SOLARES Y casas por su situación y precio en la Quinta Avenida y otras del Reparto Miramar, Informa; G. del Monte Habana 82. Tel. A-2474.
13742 18 26 Dic.

VENDO SOLAR ALTURAS RIO ALmendares, Avenida Parque, se da barato. Informan Bodega Calzada y Díez. Telf. FO-2766.
13646 17—22 Dic.

Compras y Ventas

Ventas de solares

REPARTO MENDOZA TRASPAso solar 10x30 varas en Johnson entre María Rodríguez La Sola el lado está fabricado de altos, rebajando 50 por ciento de lo entregado. Informan: Zaragoza 1, Cerro, Mascaró.
13184 14 24 Dic.

ALMENDARES. SE VENDEN D... solares, 7 entre 10 y 12, acera ... sa. 800 varas, señor Reyes. A-10...
12789 11 dic ...

¡MAGNIFICA OPORTUNIDAD! EN 23, VEDADO

Le vendo de $10 a $13 vara la medida que usted solicite. También en las calles 20, 21, 22, 24 y 26, con grandes facilidades de pago. Informa su duaño: Dr. Aranda y M. Sañudo. Mercaderes 9, Depto. 3, de 10 a 12 a. m. Teléfono M-6173.
D-2 E-223 Indf. 26 En.

REPARTO ALTURAS DE ALMENdares. Avenida de los Aliados, vendo un solar 661 varas, 16.90 de frente, a $5.50 la vara. Cortizo, Obrapía 33. Telf. M-5921.
13329 15 dic ...

EN LO MAS ALTO DE LA VIBORA y cerca de la Habana, Luz y Delicias. vendemos directamente esquina, propia para residencia Informan. Norabuena y Stuart. Teléfono A-6366.
13257T 14 dic ...

SE VENDE, EN EL VEDADO, SOlar de sombra, en la calle Línea entre J e I. Informan. Tel. M-606...
13252 14 dic ...

SANTO SUAREZ, VENDO SOLAR 13 66 x 38.96. Durege entre Santo Suárez y Enamorados, al lado de bodega, media cuadra tranvía. Teléfono I-7782.
13075 13—23 Dic.

COMPRE TIERRA EN EL CIRCUITO de A. Arenas a Jaimanita, 150.0... metros a 20 cts. Lotes de 40.000 20 cts. En Wajay 100.000 a 10 cts Punta Brava 25.000 mts. a 25 cts Informan FO-1168.
11847 5 20 Dic.

BUENAVISTA. VENDO SOLAR MU... barato magnífica esquina de Fra...le, 29 varas por Consulado y 31 p... calle 8, es ganga y sirve para cualquier negocio a una cuadra de los carritos de la Playa y de las guaguas. Informan en Neptuno 20... Telf. U-5290.
11494 3 enero

EN CARLOS III

Bonita inversión para triplicar el dinero: Vendo una pieza de terreno firme muy plano, mide 23.58 varas de frente por 47.17 de fondo dando frente a la Quinta de los Molinos y a una cuadra de Infanta vendo todo o la mitad al precio de $45 la vara, doy facilidades de pago. Su dueño J. Bruno Zayas número 15 esquina a Vista Alegre. Teléfono I-1129.
9560 20 nv 20 fe...

VENDO UN TERRENO EN BUENA Vista, en la calle 4 casi esquina ... mide 7x77 por 26. Se vende por mitad de su valor. Informan Teléfono M-5789.
13090 13—19 Dic.

Bodegas

BODEGA VENDO

Sola en esquina con vivienda para familia. 5 años de contrato. 40 pesos alquiler, por tener dos y no poder atenderla. la doy con $1,800 de contado, resto plazos cómodos. Si la ve tengo la seguridad que la compra, para informes, vea a M. Tamargo, Infanta y Ayesterán, café Almendares, de 2 a 5. Tel. U-6886
13205 14 dic ...

BODEGA EN GANGA, SE VENDE por no poder atenderla, tiene muy buena barriada y está muy bien surtida, tiene buen contrato, casa para familia, puede verla que le ha de gustar. No corredores ni palucheros. Informan en el Teléfono A-4608.
13570 17—25 Dic.

VENDO BODEGA SOLA EN ESQUIna, mucho barrio, contrato largo, poco alquiler, buena venta. Se garantiza casa para familia, la doy muy barata por no poderla atender y tener otros negocios. Informan, Monte y Cárdenas, Café, Santiago.
12994 12 dic 20

VENDO UNA BODEGA

Y puesto frutas y aves en lo mejor de la Habana. También se cambia por una finca, por no ser del giro. Informes Aguiar y Obrapía, vidriera del café. Sr. Faustino, de 9 a 11.
13036 13—19 Dic.

VENDO

Bodega cantinera y fonda en la mejor Calzada de la Habana, me urge la venta por asunto de familia garantizo una utilidad libre de 300 pesos mensuales. Informe: Amistad y Dragones, Café Carballo
12941 12 20 Dic.

CAFES

ESTABLECIMIENTO: SE VENDE uno de los mejores, esquina café y barra. Buen contrato, no paga alquiler, punto de lo más céntrico, para el turismo, no corredores. Manuel Piñol, Cuba 15 y medio.
13196 14 19 Dic.

CAFE CANTINA $6.500

Y Restaurant, tiene una venta de $2,600 a $2.800 mensuales, buen contrato. Su dueño no es del giro no lo puede atender, lo regentean dos encargados. Informan Obispo 75, bajos.
13046 13—23 Dic.

CAFE LO VENDO O ADMITO SOCIO

Que sepa trabajar está situado en una esquina de mucho tránsito, vende de mensual $3,500, garantizados. Lo vendo porque no puedo atenderlo, como lo puedo demostrar a quien le interese. Para informes, Tamargo, café Almendares, Infanta y Ayesterán, De 2 a 5. Telf. U-6886. Pregunte en la cantina
13204 14 dic 24

FOLLETIN 6

ARMANDO PALACIO VALDES

SANTA ROGELIA

(DE LA LEYENDA DE ORO)

De venta en la librería MINERVA de Valentín García.

Los comensales rieron. Uno de ellos dijo:

—Nuestro amigo Sanfrechoso hace lo que puede por la patria. Es un valiente.

—Como que el Gobierno debiera otorgarle la medalla de la constancia — dijo otro.

—Más justo sería de la inconstancia — apuntó el ingeniero.

—¿Pero hay Gobierno en España? — preguntó con énfasis don Juan de la Rosa, hidalgo de Laviana, carlista airado y colérico que dos veces había estado preso por conspirador.

La conversación desvió hacia la política. Los comensales, que ya estaban un poco alegres, comenzaron como siempre a embromar al hidalgo, a tirarle de la lengua y verle furioso.

—El Gobierno de ahora es malo, pero el de los **carcas** si vinieran sería mucho peor — dijo uno.

—Don Carlos es un badulaque; todo el mundo lo dice — apuntó otro.

—¡El badaluque lo eres tú! — gritó don Juan. — Su Majestad don Carlos de Borbón y de Este es el hombre destinado por la Divina Providencia para regenerar esta nación corrompida y limpiarla de canallas.

—Y su esposa doña Margarita, una mujer casquivana que se muere de gusto poniéndose el manto real y la corona para recibir en corte a cuatro vizcaínos desarrapados.

—¡Doña Margarita es una santa! — clamó con más furia el hidalgo. — Debieras enjuagarte la boca para hablar de esta reina virtuosa.

—No hay inconveniente — replicó el detractor tomando la copa que tenía delante y enjuagándose con un sorbo de vino.

Los comensales celebraron la ocurrencia con grandes carcajadas. Después prosiguieron sateando al pobre señor, insultando a don Carlos, insultando a sus generales y hablando con desprecio de su ejército.

Don Juan se revolvía iracundo. frenético, devolviéndoles con creces los insultos dirigidos a su rey, hartándose de llamarles burros, indecentes, herejes.

El ingeniero Oliva estaba aterrado; decía por lo bajo al comensal que tenía cerca que por mucho menos que esto en su país saldrían los revólvers y los cuchillos a relucir. En cambio, ellos reían con sonoras carcajadas y se mostraban alegrísimos cada vez que recibían una nueva injuria.

—Además — manifestó un empleado de la Fábrica republicano — está probado que don Carlos es un hombre de costumbres depravadas. He oído decir que, como el sultán de Turquía, tira el pañuelo a cualquier muchacha que le gusta allá en Guipúzcoa, y aquella noche duerme con ella.

—¡Esas son indecencias propaladas por los canallas! — aulló el señor de la Rosa.

—Parece que va dejando semilla por todas las villas y aldeas que recorre en Navarra y Guipúzcoa — apuntó otro.

—Eso no es tacha — dijo Castañón el registrador — porque nuestro amigo Sanfrechoso también la esparce pródigamente, y no por eso dejamos de quererle y estimarle.

—¡Es verdad! ¡es verdad — gritaron muchos a un tiempo.

Y se aplaudió y dieron vivas a don Enrique.

—¿Sabes, Enrique, a quién he encontrado el jueves pasado en el mercado de Laviana? — le gritó don Benito desde la punta de la mesa. — A Falina, aquella mocita tan salada por quien anduviste chiflado hace lo menos veinte años. ¡Cómo está la pobre! Es un horror. No parece ella misma. Es una vieja imposible. Además tan mal trajeada que daba lástima. Me han dicho que se encuentra en la miseria, que le han embargado la poca hacienda que tenía.

—Cierto — manifestó Sanfrechoso. — Parece que su marido, que era un borracho perdido, al morir no le ha dejado más que deudas. Habrá poco más de un mes vino a Ciaño y me pidió treinta duros para comprar una vaca... Yo, naturalmente, le dije que no mantenía clases pasivas.

Algunos celebraron con risa aquel chiste feroz, pero otros bajaron la cabeza molestos.

—Las mujeres de su tierra, don Mario — dijo el empleado republicano que había estado algún tiempo en Andalacía — son más apetitosas que las de aquí. ¡Qué malagueñas! ¡qué gaditanas! Si me pierdo que me busquen por allá.

—No exageremos, amigo. Aquí hay mujeres también de **primo cartello** — replicó el joven ingeniero. — Precisamente ayer he visto en el lavadero de la mina una chica que llamaría la atención en cualquier parte del mundo. ¡Hermosa mujer! Y parece que es una niña, que no tiene más de quince años.

—¿Es una morena que se llama Rogelia? — preguntó el empleado.

—Creo que sí, que se llama Rogelia.

—¡Vaya si es guapa! No hay en todo Langreo una moza que le ponga el pie delante.

—¡Bocado de cardenal! — exclamó el ingeniero.

—Bocado para este cura — dijo en voz baja Sanfrechoso apuntándose al pecho.

El registrador, que estaba a su lado, le oyó.

—¿Ya le has tirado el arpón, viejo sátiro? Eres la mayor plaga de Langreo, eres un lobo exterminador.

El banquete había terminado. Detrás del café bebieron algunas copitas de cognac. Y todos alegrísimos se levantaron de la mesa para ir a dar una vuelta a la romería como tenían por costumbre de otros años. Lentamente, chupando los aromáticos cigarros habanos, con las mejillas arreboladas por el alcohol se encaminaron por la carretera y llegaron al prado de la romería cuando ésta ya fenecía.

El sol hacía ya rato que había traspuesto las colinas. En aquel estrecho valle el sol se oculta pronto aunque su luz alumbra todavía largo tiempo. Sin embargo el tambor y la gaita redoblaban furiosamente y las aldeanas vendedoras gritaban aún con más furia. Se bailaba también al son del violín y la guitarra. Pero los romeros que vivían lejos comenzaban a desfilar. Don Enrique y sus amigos se aproximaron al grupo donde bailaban las señoritas.

—¡Vean ustedes! — exclamó el ingeniero Oliva. — Ahí está la hermosa chica de quien les he hablado.

—Sí; esa es — replicó el empleado de la Fábrica.

Don Enrique Sanfrechoso con paso mesurado, con los ojos chispeantes de malicia, sonriente y acaramelado se aproximó a Rogelia.

—Buenas tardes, Rogelia, buenas tardes, hermosa.

La zagala le miró un instante. Después miró con curiosidad a los amigos y murmuró dirigiéndose a sus compañeras:

—¡Qué asco! Todos están borrachos.

Sanfrechoso oyó estas palabras.

—¿Quién no ha de sentirse borracho cuando te ve, niña mía? Tú eres capaz de trastornar la cabeza a todo el conclave romano. Pero a mí, salada, me tienes trastornado hace ya mucho tiempo. Pronto seremos amigos, ¿verdad, preciosa?

La chica seguía contemplándole en silencio, como si viese algo raro.

—¿No es verdad que hemos de ser muy amigos? Mañana quedará sellada nuestra amistad para siempre... Pero yo quisiera esta tarde en que te veo tan hermosa un pequeño anticipo... Déjame probar un poquito la miel con el borde de los labios...

Y acercando con viveza su rostro al de la joven osó darle un beso en la mejilla...

Rogelia se echó atrás y alzando la mano le aplicó un sonoro bofetón. Don Enrique se tambaleó y estuvo a punto de caer, pero los amigos le sostuvieron.

Rieron los hombres discretamente; aplaudieron las mujeres furiosamente; hubo un revuelo en el grupo del baile; los amigos al cabo se alejaron llevando a Sanfrechoso en el medio.

Caminaban todos en silencio, sonriendo y dirigiendo de soslayo miradas burlonas al rostro del viejo seductor, que estaba más enfoscado que una noche de truenos.

El socarrón del registrador lo rompió al cabo con estas graves palabras:

—¿Sabes lo que te digo, Enrique? Pues que en mi humilde opinión esta conquista te ha salido un poco desigual.

El hidalgo, cada vez más sombrío, murmuró:

—¡Qué le vamos a hacer! Donde las dan las toman.

—Eso no es completamente exacto, porque aún le has dado un beso a la chica pero ella no ha hecho lo mismo contigo.

Rogelia, a quien molestaba la atención que había despertado, se alejó también hacia otro lado arrastrando a sus amigas. Estas no cesaban de comentar el lance y de reírlo más de lo que merecía. Rogelia permanecía seria y callada.

Se acercaron al grupo del baile aldeano que ya había menguado. Rogelia paseaba su mirada por el grupo, luego la volvía a un lado y a otro con cierto disimulo. Le sorprendía no ver a Perico por ninguna parte. Uno de los mozos que las acompañaban propuso entrar de nuevo en el baile, pero Rogelia se opuso resueltamente alegando que estaba cansada y las amigas siguieron su ejemplo.

Desde allí a paso lento volvieron a dar la vuelta a la romería. Junto a las mesas de los confites Rogelia manifestó que tenía sed y uno de los mozos se apresuró a pedir un vaso de agua con azucarillo y ofrecérselo. Cuando acababa de beberlo una señora de pelo casi blanco acompañada de una amiga igualmente anciana se acercó a ellas.

—¿Eres tú la chica que ha dado una bofetada a mi marido? — preguntó dirigiéndose a Rogelia con sonrisa halagüeña.

Esta no respondió, mirando a la vieja con gran curiosidad y como si no entendiese. Pero las amigas rieron indicando que no se engañaba.

—Has hecho muy bien, hija mía, has hecho muy bien. Toma este cartucho de dulces que bien los mereces.

Y quiso ponérselo en la mano. Pero la zagala la miró en silencio de arriba abajo con supremo desdén y dijo al cabo volviéndole la espalda:

—No soy golosa. Déselos a su marido para quitarle el amargor.

Doña Rosa, la desgraciada esposa del infiel Sanfrechoso, confusa por la risa que las palabras de Rogelia produjeron se apartó del grupo con violento ademán declarando en alta voz que aquella gente de la aldea eran todos verdaderos cafres. ¡Como si ella habitase en París!

Ya era hora de retirarse. Comenzaba el crepúsculo y Rogelia estaba más lejos de su casa que las amigas. Necesitaba volver a Sama y de allí caminar hasta Lada. Seguía mirando a uno y otro lado para ver si divisaba a Perico; éste no aparecía por ninguna parte. Los acompañantes, lo mismo mozos que mozas, bien advirtieron su inquietud; estaban al tanto de lo que ocurría aunque no decían palabra; se contenta-

M.E.C.D. 2016

Compras y Ventas

FONDAS

SE VENDE ESTABLECIMIENTO SItuado en Jesús María 19. Fonda y Posada, por tener que embarcar su dueño y para informe en la misma de 9 a 11 a. m Habana.
12895 12 19 Dic.

VENDO FONDA MUY ACREDITADA. Muy poco dinero vende 30 pesos diarios. Lo que tiene vale más que lo que se pide. No corredores. Llame al Teléf. M-5789. Sol y Villegas.
13092 13—21 Dic.

MATERIALES

LADRILLOS HUECOS

SUPERIORES A PRECIOS MODIcos. Véase la muestra en Empedrado 16. Teléfono M-8018, Rafael Estrada.
10432 26—27 Feb.

Casas de préstamo

DINERO

Sobre joyas 2 al 5%; joyas de remate a mitad de su valor, absoluta reserva.

LA COMPETIDORA

Gloria 68, esq. a Indio

Teléfono A-6827

2389 indef. 1 nov

LA SEGUNDA COMPETIDORA

DE RUFINO G. ARANGO

Gran liquidación de joyas, muebles, ropas, baúles y maletas de todas clases. Máquinas de coser y escribir, Victrolas y pianolas todo por la mitad de su valor. Se compran y cambian muebles modernos. Dinero en cantidades sobre joyas, ropa y toda clase de objetos de valor. Módico interés y absoluta reserva.
San Nicolás No. 250 entre Gloria y Corrales. Teléfono M-2875.
E-2695 Id. 1o Nov.

"LA NUEVA ARGENTINA"

Casa de Préstamos. Interés desde el 1 por ciento. Liquidación de prendas procedentes de empeño por la mitad de su valor. Neptuno número 179. U-5956.
11578 Ind. 31 dic.

NO REGALAMOS NADA

Pero vendemos muy barato y durante todo este mes realizamos existencias a precios increíbles. Compra, venta y cambio de muebles, máquinas de coser y escribir. Joyas y brillantería. Préstamos a módico interés. "El Aguila de Oro". J. Pernas, Teniente Rey 83. Teléfono A-8731.
9809 C 21 21 Dic.

BAULES Y MALETAS

Surtido completo de lo más fino hasta lo más económico, precios no vistos.

JOYAS, MUEBLES Y ROPAS

Las compramos siendo modernas, las empeñamos con interés módico; y las vendemos con facilidades de pago. Antes de comprar vea nuestra exposición y precios y se convencerá.

"LA COMPETIDORA"

Gloria e Indio. Telf. A-6827.
E2389 indf. 1—Nov.

Maquinaria

COMPRA VENTA DE MATERIALES

Maquinaria existencia de motores eléctricos, petróleo y gasolina, plantas eléctricas y dinamos sueltos. Calderas fluses de acero pailas donkeys y motores de vapor, compresores de amoniaco y aire, ventiladores aparejos y diferentes railes de vía ancha y estrecha. Concreteras y minches mezcladoras, desgranadoras es cojedoras trasmisiones y todo. de todo cuanto demande su industria García y Zulueta. Cerro 695 Teléfono I-2428.
9494 20 20 Dic.

SE VENDE UN TORNO MECANICO, 32" x 9 pies; un ídem ídem 28" x 7 pies; un recortador doble, de 25 pulgadas de curso y 8 pies de bancasa. Habana 103. Habana.
12635 10 dic 25

MAQUINA ROTATIVA

Se vende: rama 32 X 44 cuatro rodillos entintadores, doble revolución.

MAQUINA DOBLADORA

Se vende: para doblar periódicos, o revistas.

MAQUINA KELLY

Se vende: Informes: Cuba 121.
13202 14 22 Dic.

ALMACEN. EXISTENCIAS CONSTANTES de calderas, donkeys de vapor, bombas, motores, romanas diversos tamaños, arados, desgranadoras, tuberías, fluses, acero para calderas etc. Basterrechea Hermanos. Lamparilla 9 Tel. A-2950 Habana.
D-5 S-6309 6 Abril.

Compras y Ventas

Máquinas de coser

MAQUINA SINGER OVILLO CENtral completamente nueva $30, otra $22 otra $12 buró cortina $16 otro plano con silla $30 nevera $20. Véalo en Consulado 21 bajos
12912 12 21 Dic.

MAQUINA SINGER

Ovillo central tenemos varias, desde 12 a 38 pesos, de lanzaderas desde 8 a 25. Las garantizamos. Vendemos piezas sueltas en todas clases. Angeles número 36. Tel. A-8861.
13463 T 16 24 Dic.

Caja Registradora

REGISTRADORAS NATIONAL, NIqueladas, en caoba, d eteclas, manigueta, con varios contadores y gavetas; a plazos cómodos, hago cambios Comprándomelas al contado doy gangas. Campanario 89.
9793 22 22 Dic.

COMPRO REGISTRADORA EN cualquier estado, pagándolas en el acto. J. R. Ascencio. Campanario 89. Tel. M-9571. También vendo cambio y se reparan con garantía absoluta.
9965 23 23 Dic.

Muebles y Prendas

MUEBLES EN GANGA

Gran surtido en juegos completos y piezas sueltas, juegos de cuarto, 70 pesos, comedor 75 pesos; sala o recibidor, 45 pesos; camas a 7 pesos; cómodas 10 pesos; seis sillas y dos sillones 15 pesos; sillas sueltas a $1.50; sillones $2.50; mesas correderas 6 pesos y otros que no se detallan a los precios mencionados. También se cambian y compran en

"LA PRINCESA"

SAN RAFAEL 107. TELF. U-7926
E-2396 Indf. 1 Oct.

POR MUCHOS MOTIVOS VENDEMOS MUY BARATO

Tenemos 43 años de establecidos y siempre fueron nuestros negocios muy serios. Como tenemos mucha práctica, sabemos la forma de servirle barato y bueno. Tenemos juegos de cuarto, comedor, sala y piezas sueltas de todas clases y categorías.

VERDADERAS GANGAS EN LIQUIDACION

Vendemos a plazos y al contado, barnizamos y reformamos muebles dejándolos nuevos y modernos.

NO HAY MATRIMONIO FELIZ SIN MUEBLES DE "SANTA TERESA"

MUEBLERIA "SANTA TERESA"

Compostela 68 esquina a T. Rey
Teléfono A-3482
6156C 13 ene 13

VENDO BARATO UN JUEGO RECIbidor caoba tapizado, seis piezas, dos cuadros de tapiz, grandes, un juego comedor de uso marquetería. Puede verse Compostela 116 altos.
13211 14 19 Dic.

EL PAIS

Almacén de muebles y objetos de uso. Ventas al contado y a pagar fácil. No compre sin visitar esta casa. Campanario 168 y Reina. Reparamos, cambiamos, vendemos y compramos toda clase de objetos. Tel. A-6161.
6154-C. 13—23 Dic.

"EL CEDRO", MUEBLES

Sueltos y en juegos, se liquidan en Galiano 123, entre Zanja y Barcelona. Hacemos encargos, cambios arreglos y compramos de uso en buen estado. Telf. A-7557.
13228 13 ene 13

VENDO BARATISIMO, VARIOS TAburetes y cinco mesas adornadas con piel, propios para finca o casa comercio. Informarán Teléfono F-6492 y F-4405.
13053 13—19 Dic.

MUEBLES

Fabricamos o importamos para el gusto más refinado. Pueden adquirirse a plazos o en alquiler en el almacén importador de muebles y casa de préstamos "La Nueva Especial", Neptuno números 191 y 193. Teléfono U-5010, al lado del café 'El Siglo XX".— NOTA: Las ventas para el campo no pagan envases.
11577 Ind. 31 Dic.

PARTICULAR VENDE SU PIANOla de muy buenas voces y perfectas condiciones. Véala en Carlos III 12, edificio Perseverancia, departamento 508. U-4901.
13480 T 16 22 Dic.

SE VENDE UN JUEGO DE SALA DE mimbre, moderno, completamente nuevo, y varios objetos más; una nevera y lámparas. Amistad 29, altos. Pueden verse a todas horas.
13557 16 dic 20

PRECIOS ESPECIALES. VERSALLES Y LA ISABELITA JOYERIA Y OPTICA LORENZO DE TORO

Relojes de Sra. oro 18-k . . $6.50
Con esmalte oro 18-k . . . $8.50
Relojes de caballero oro 18-k $12.50
Con esmalte oro 18-k $16.50
Enchape garantizado primera $5.00

Todos estos relojes son de última novedad. Son garantizados. Esta casa cuenta con un experto relojero suizo. Se garantizan toda clase de composturas. Precios especiales. Ultimas novedades en objetos para regalos.

Paseo de Martí 109 y 115. Frente al Capitolio.
6163 C 16 19 Dic.

LIQUIDACION PERMANENTE DE cajas de caudales y de acero, contadoras niqueladas y de caoba, armatostes, cantinas, vidrieras, mesas de mármol y Vitrolite, sillas de Viena, nuevas y de uso y muebles en general, baratísimos, por dejar el negocio. Apodaca 58, entre Suárez y Revillagigedo.
12527 9 D. 19.

Compras y Ventas

MUEBLES Y PRENDAS

GANGA, N OLA PIERDA, UN JUEgo de sala completo se da barato. Zanja 126-C Bajos.
13445 16 19 Dic.

MUEBLES FINOS Y BARATOS

Juegos de cuarto, seis piezas, esmaltados de varios colores, $20 fondo y $8 mensuales; juegos de cuarto, 6 piezas, color caoba: adornos de bronce, $20 fondo y $8 mensuales, juegos de sala, caoba, esmaltados del color que usted desee 8 piezas, $20 de fondo y $8 mensuales; juegos de recibidor caoba; tapizados; seis piezas, elegantes y sólidas, $20 de fondo y 8 pesos mensuales; juegos de comedor, y toda clase de piezas sueltas. Precio de situación. Damos facilidades al cliente. Invitamos a hacernos una visita. LA EMINENCIA, NEPTUNO 188 ENTRE BELASCOAIN Y GERVASIO. TELF. U-5427.
12848 11 ene 10

NO COMPRE MUEBLES

Sin antes ver nuestro surtido y hacer comparaciones. Le tomamos los suyos usados por nuevos y modernos, y le damos facilidades en el pago. Facilitamos dinero con módico interés sobre joyas y toda clase de objetos de valor. CASA QUINTANA. San José 87, casi esquina a Gervasio. Telf. U-7636
E2192 14 Oct indef.

ALQUILAMOS Y VENDEMOS MUEBLES a plazos, a precios módicos, y en plazos cómodos, con pequeño fondo. Damos dinero sobre joyas objetos de arte a módico interés. La Pulsera de Oro. Neptuno 217 y 219 Teléfono U-1410.
11742 4 4 Enero.

¡PARA OFICINAS Y DE OCASION

Bufetes planos y de cortina. Archivos, cajas archivos, máquinas de escribir. "La Hispano Cuba". Villegas 6. Losada. A-8054

DINERO

No reparamos intereses. Préstamos sobre alhajas y objetos de valor.
"LA HISPANO CUBA"
Villegas 6, por Avenida de Bélgica, antes Monserrate. Teléfono A-8054.

DE OFICINAS

Compro. A-8054. Bufetes planos y de cortinas. Archivos, cajas archivos, libreros, máquinas de escribir. "La Hispano Cuba". Losada. Villegas 6. A-8054.
D-6 E-317 Indf.

LIQUIDACION MISA
ZENEA NO. 187. TELF. U-8131

Durante el mes de Diciembre se liquidan a precios reducidos todas las existencias de muebles de caoba, etc. fabricados por Marianao Industrial, S. A. Se necesita el local para exhibir muebles fabricados con madera sintética de fibra de caña "Vazcane" Marianao Industrial anuncia que está fabricando toda clase de muebles con este nuevo material.
10989 T 30 30 Dic.

"LA ESPECIAL"

La mueblería más grande y mayor surtido de toda la República. Salón de exposición y ventas, Neptuno número 159, entre Escobar y Gervasio. Muebles fabricados y exportados para el gusto más refinado. En «La Especial» puede adquirir muebles a plazos y en alquiler. Hay juegos de cuarto en caoba de tres cuerpos, con filete de bronce: juegos ídem esmaltados en dos tonos policromados y decorados en todos colores; juegos de caoba y bronce; juegos de señoritas esmaltados, policromados y decorados. Juegos de comedor estilo «Renacimiento», ídem estilo Adams, ídem inglés, ídem con filetes en todos estilos y a todos precios. Juegos de sala estilo Luis XVI decorados y con gobelinos; juegos esmaltados y policromados de todos precios. Juegos de sala con filete de bronce muy finos; ídem en otros estilos, juegos de recibidor, tapizados y de rejilla a todos precios. También los hay de mimbre de todos estilos y precios; mesas escritorios de todos tamaños; libreros de dos y tres hojas; sillas giratorias, juegos de oficina. Neveras de todos estilos y tamaños. Juegos de niños y esmaltes. «Chaise Long» tapizados y de mimbre. Lámparas de pie muy finas y muy baratas, ídem de sala, saleta, cuarto y comedor, reloj de pared; ídem de pie. Espejos dorados, ídem vitrinas, sillones de portal de todos estilos, sillas de coche, ídem de colegios, sillas de tijera, paravanes, alfombras, de sala, saleta y cuarto, maceteros de todos estilos y precios, camas de hierro y camitas de niños desde la más barata a la más fina. Sombrereras, perchas de árbol, cestos de ropa, fiambreras finas y corrientes, sillones de niños de caoba y mimbre. En piezas sueltas; escaparates de lunas, ídem sin luna, camas, coquetas, cómodas, chiffonier, chifo-Rober; mesas de noche, aparadores, auxiliares, vitrinas; mesas de correderas, mesas de máquinas, mesas de teléfono y sillería de toda clase y otros muchos artículos que no se detallan aquí. Fíjese bien que «La Especial» le hace a usted cualquier juego o muebles de encargo sin que tenga que hacer anticipo alguno. Hacemos ventas par el campo sin cobrar embalaje; damos facilidades de pago guardando la más absoluta reserva. También alquilamos muebles desde la más humilde cama de hierro hasta una lujosa residencia. Haga una visita a esta acreditada casa y saldrá complacido por su mercancía exquisita y sus precios ínfimos. No se confunda.

"LA ESPECIAL"

Neptuno número 159, entre Escobar y Gervasio. Teléfono U-5620 y Apartado número 2291.
11580 Ind. 21 Dic.

Compras y Ventas

Muebles y Prendas

JOYAS A PLAZOS, RELOJES PULsera señora, oro 18 kilates con esmaltes, muy finos, $3 en fondo; 2 pesos mensual. Anillos compromiso, oro y platino, $1 en fondo, 2 pesos mensuales. Alfileres corbata, tresillos, pasadores, sortijas de brillantes y toda clase de joyas, con facilidades de pago. LA EMINENCIA, NEPTUNO 188, ENTRE GERVASIO Y BELASCOAIN U-5427.
12847 11 ene 10

MUEBLES A PLAZOS Y EN ALQUILER

Compramos toda clase de muebles finos. También hacemos cambio. Llamen al teléfono U-5620 "La Comercial" Neptuno número 153, entre Escobar y Gervasio. Las vents para el campo no pagan envases.
11579 1 dic 3.

BAULES Y MALETAS

Tipo escaparate, camarote y bodega, desde $3.50. Maletas desde $1. Casa de Préstamos. La Sociedad, Suárez 34. Telf. A-7589.
13303T 15 dic 30

"LA CASA LOPEZ". Liquidación de muebles; juegos de cuarto varios colores decoraciones artísticas desde $5 hasta $200; juegos comedor estilos modernos desde 70 hasta $250; juegos cuartos tres cuerpos con nueve piezas de caoba desde $200; sillones de mimbre desde $7.00; camas de hierro desde $6.00. Gran surtido de lámparas desde $2 hasta $100. Escaparates desde $15; con lunas desde $25; coquetas $12; mesas de noche $3.— VENTAS A PLAZOS cómodos sin fiador; cambiamos muebles y los recibimos a cuenta del pago y los alquilamos cobrando módico precio. "LA CASA LOPEZ" Belascoaín 76-D, entre Pocito y Jesús Peregrino. Pida informes al U-4541. Por 40 pesos y $15 al mes amueblamos su casa con tres juegos; sala, comedor y cuarto.
E-02976 Vence 31 Dic.

Animales

PECES RARISIMOS

Se venden tropicales y telescopios, con varias colas, propios para acuarios, piscinas y estanque. También acuarios y accesorios de los mismos. Habana 14, altos.
12176 7 dic 23

VENDO UNA CHIVA CON UNA CHIvita, juntas o separadas, da un litro de leche. Lagueruela y 4a. Bodega, Víbora.
13615 17—21 Dic.

SE VENDEN CUATRO MAGNIFICAS mulas, dos carros de cuatro ruedas y una araña con sus marcas y sus correspondientes arreos. Dirigirse a Campa 20 esquina a Pérez, Marianao, Zoilo Lavín
13638 15—1 Ene.

EN $15 SE VENDE, POR NO HAber lugar donde tenerlo, un legítimo perro policía de 5 meses. Para más informes llame al F-4571.
13644 T. 17—20 Dic.

Varios

VENDO DOS HERMOSOS MANTONES de tamaño grande igual se cambian por alhajas o collar de perlas o muebles finos, pueden verse en Compostela 116 Tel. A-2253.
13212 14 19 Dic.

SE VENDEN

En perfecto estado, tipo moderno y funcionamiento eléctrico, un banco universal, un escoplo, un cepillo grande, uno chico, un chaflanador, un taruguero grande, una lijadora, una tablilladora o muñonera, una espigadora, un torno, un banco sierra grande, uno ídem chico un escoplo de mano, un taruguero de mano siete motores eléctricos de 1/2, 1, 2, 3, 4 y 5 H. P., y un automóvil Ford, propio para camión; además los enseres y accesorios de taller de carpintería completo, surtido de herramientas de mano. Se vende el edificio donde se encuentra el taller, sito en Matanzas. Informa, Vda. de Migenes, Daóiz 88 Matanzas, o en la Habana, teléfono M-1596.
13160 14 ene 14

Automóviles

SE VENDE UN BUICK FLAMANTE con su chapa, Calzada esq. I Vedado.
13218 14 21 Dic.

GOMAS BARATAS

29x440	— $ 5.90	30x3½	— $ 5.90
29x475	— 11.50	31x4	— 8.50
29x500	— 11.90	32x4	— 13.50
30x450	— 8.95	33x4	— 13.50
31x500	— 12.50	32x4½	— 17.90
31x525	— 14.50	34x4½	— 17.95
32x600	— 17.90	30x5	— 19.50
33x600	— 18.90	35x5	— 24.95

Cámaras desde 90 ctvs.

HAVANA TIRE Co

SAN LAZARO 240, ESQUINA A CAMPANARIO. TEL. M-6609
6596 C 4 20 Dic.

CHRYSLER. PLYMOUTH, ULtimo tipo, modelo coach. Con 5 meses de uso. En perfectas condiciones. $700.00. Se deja parte a plazos cómodos. A-2194, de 2 a 5.
13583 17—20 Dic.

VENDO PACKARD TIPO FIBROle, doce cilindros, siete pasajeros, buena pintura, buena vestidura, gomas nuevas, propio para la temporada. Puede verse en División 14, Guanabacoa.
13634 17—23 Dic.

SE VENDE UN AUTOMOVIL PACkard, 12 cilindros, en buen estado. Puede verse en 17 esquina a H. (Santa Cristina), Vedado, Galats
13642 17—20 Dic.

Automóviles

CAMIONES

TALLER DE CLEMENTE HUERTOS

Concha y Villanueva. X-2694. Vendo 4 camiones volteo de 3 1/2 y 5 toneladas, White, Brockway y Packard. También hago negocio por terreno o casas.
13213T 14 ene 14

CUÑAS

SE VENDE UNA CUÑA FORD TIPO Cupé ideal para vendedor o viajante. En perfectas condiciones. Gomas casi nuevas. Informan A-7265. Pepe.
11463 3 3 Enero.

Música

PIANOS Y PIANOLAS

PIANOS PIANOLAS DE TODAS marcas procedentes de Préstamos se venden muy baratos, con facilidades de pago.
El Brillante: Aguila 139 entre San José y Barcelona.
13442 16 20 Dic.

COMPRE PIANO QUE ESTE GArantizado. Estamos realizando gran cantidad de pianos, pianolas y ortofónicas, a precios inverosímiles. Absoluta garantía. Ventas contado y a plazos. "La Predilecta", San Rafael y Oquendo.
12022 6 23 Dic.

PIANOLAS DE LAS MEJORES MARCAS

Liquidación desastrosa y a como quiera, al contador y a plazos. Todo el mes de Diciembre Radios de las marcas más famosas. Estos serán los regalos más afectuosos y recordatorios que Vd. puede hacer. Visite la CASA DOMINGUEZ EN DRAGONES Y ZULUETA FRENTE AL TEATRO MARTI TEL M-3040
10720 28—1 Enero.

PIANOS, pianolas e instrumentos al contado y en plazos cómodos. Música impresa y estudios para todos los conservatorios. Pianos de alquiler, afinaciones y reparaciones. Calidad y bajo precio. Viuda de Carreras y Cía. Prado 115. Telf. A-3642.
D-7 E-1757 Indf. 1 Ag.

AFINADORES

AFINADOR DE PIANOS Y PIANOlas. Afinaciones a $2. Cuerdas gratis. Informan: U-6411.
12714 10 19 Dic.

SOLO POR $2.50.

AFINO SU PIANO PONIENDOLE cuerda gratis y nuevas. Teclados nuevos $15. Pianolas sin sonar, que dando flamantes. $20. Tel. X-2174.
13421 16 19 Dic.

Para las Damas

ESPECIALIDADES

EXCEMICIDA DE MADAME SENtoure, maravillosa pomada francesa, infalible para excemas, herpes, peoriasis, granos, fístulas. Poderoso específico para llagas, úlceras crónicas. Curas asombrosas. Venta Sarrá, Johnson, Taquechel. Depósito Máximo Gómez 412. Dr. Moriet.
G-8 Ador Indf.

MASAJISTAS

MASAJE Y GIMNASIA

TRATAMIENTO ESPECIAL DE LA cara y pies. El baño turco moderno: VIT-O-NET. A domicilio por turnos. Teléfono F-2021. Margarita Rahm, Graduada en Alemania. Ex trabajadora de los Hoteles Almendares y Sevilla Biltmore.
10697 28—28 Dic.

Modistas

MODISTA MADRILEÑA CORTA Y confecciona por últimos modelos alta costura en general; pruebo a domicilio; módico precio Somerueles 7, casi esquina a Neptuno. Teléfono A-8248.
11906 4 19 Dic.

SOMBRERERAS

DOLY, EXPERTA SOMBRERERA, limpia y reforma sombreros; confecciona el tipo que se le sugiera y copia modelos franceses, desde $2.50. San Rafael número 45, esquina a Manrique. Más detalles, A-1487.
10024 23 dic 30

Zapateros

"EL PENSAMIENTO". Calzado a medida; hecho a mano. Especialidad para pies delicados o defectuosos. Pasamos a domicilio. No cobramos el lujo. Calzada del Cerro 771. (Frente a la Iglesia). Telf. I-6157.
4959T 18-17 enero

Varios

PELUQUERA, PEINADORA

Y manicure, ofrece sus servicios exclusivamente a domicilio. Melenas, 50 centavos. Rizado Marcell 60 centavos. Manicure, 60 centavos. Arreglo de cejas, 50 centavos. Masaje. Será usted atendida, esmero y prontitud, llamando Telf. I-3523.
13243 14 dic 23

Para las Damas

Varios

INSTITUTO DE SALUD

Academia de cultura física para señoras. Sistemas creados por científicos para el organismo femenino. Gimnasia dirigida por profesora, mañana y tarde.

CALISTENIA, MASAJE, GIMNASIA CORRECTIVA

El ejercicio científico proporciona buen cuerpo, agilidad, excelente salud, elimina la obesidad, cura el estreñimiento, dispepsia, insomnio, desnutrición y otros muchos trastornos físicos. La gimnasia correctiva se emplea para las curvaturas anormales de la columna vertebral, calcificación de las articulaciones y anemia profunda. Consultas de 4 a 7 p. m. Lealtad 40. Telf. M-6305.
12493 4 E. 4.

MAISON PARIS

Vea la linda colección de sombreros que desde $2.50 tenemos a la venta. Todas formas originales.

BORDADOS

Especialidad en marcas para pañuelos, camisas, mantelería, toallas, etc., a mano y a máquina. Maison Paris. San Rafael número 41-D entre San Nicolás y Manrique.
13261 14 dic 29

MANTONES DE MANILA: MANtillas; peinetas españolas; trajes típicos de todas naciones; pinturas, maquillajes para artistas de teatro y de cine. Alquiler de disfraces para carnaval, de todas clases y estilos, los alquila PILAR, Virtudes 28, entre Aguila y Amistad. Teléfono: M-9392.

FUERA CANAS. OBTENGA UN hermoso color negro o castaño usando "La Favorita", tintura instantánea y vegetal a base de Quina. Estuche $1. De venta en boticas y sederías. Depósito: Peluquería PILAR, Virtudes 28. Teléfono M-9392.

CORTE DE PELO A SUS NIÑOS por expertos peluqueros, estilo americano y francés. Niños: 50 centavos. Niñas, modelo "Garzón" niños "Juana de Arco", 50 centavos. Señoritas: 80 centavos. Peluquería PILAR, Virtudes 28. Teléfono M-9392.

PILAR: PELUQUERIA DE SEÑOras y niños. Peinados $1. Masajes, 50 centavos; manicure, 50 centavos; lavado de cabeza, 50 centavos; teñido del cabello, desde cinco pesos. Trenzas, moños postizos, cabello. Virtudes 28. Teléfono M-9392.
10285-T 25 Dic.

SENOS

Desarrollo o restauración por nuevo tratamiento de uso externo. Conserve la lozanía del seno, la belleza del rostro y la suavidad del cutis con los productos "[illegible]". De venta en "La Casa Grande", "Bohemia", Neptuno 65, "La Dalia", Prado 106, y "La Filosofía". Informes confidenciales, correo o teléfono, Miss Emegé, Industria 57, entre Colón y Trocadero, segundo piso. Teléfono M-9513.
13083-T 13—28 Dic.

TALLER DE MODA

Se hacen Dobladillo, Bordado y Vestidos a medida.

Figuras 55. Telf. A-9627
F-2964 Vence 31 Dic.

Para el Hogar

CASAS DE COMIDAS

GRAN CASA DE COMIDA: CASA particular, sirve cantinas; uno 60 centavos; dos, $1.00 Abonados al comedor. Precios de situación. Prado 93 altos del bar Partagás. M-4469.
6143C 7 ene 6

SE SIRVE COMIDA A DOMICILIO Y se admiten abonados a la mesa. Monte 15. Hotel Virginia M-4108.
12940 12 19 dic

MONTE 477 ESQUINA A ROMAY SE sirve comida a domicilio a corta y larga distancia. Hora fija y variación diaria. Española y criolla, a los precios siguientes: una persona, 60 centavos; dos, 90 centavos; tres, $1.30; cuatro $1.50. Teléfono M-6795.
12610 10 25 Dic.

GALIANO 93 ALTOS: REPARTIMOS abundante, variadas comidas uno 60 cts., dos $1.00 positivamente artículos primera. Española, criolla. Visite nuestra cocina moderna, comedor $18.00, convénzase probándola hoy. M-1307.
11992 5—20 Dic.

SOMERUELOS 45, ALTOS: CASA particular de comida a domicilio a precio de situación. Contamos con un experto cocinero y repostero; nuestra cocina está a su disposición. Si usted gusta visitarla y para sus órdenes, llame al teléfono M-2273.
10996 30—30 Dic.

Para el Hogar

Reparación de Muebles

SE ARREGLAN MUEBLES

"EL ARTE"

Taller de reparación y reconstrucción de muebles, envases y embarques. Especialidad en pinturas, barnices y tapicería. Calle 1 número 69, casi esquina a Calzada, teléfono F-2312.
6160C 15 enero 15

REPARACION MUEBLES CASA Pardo, U-5761. Barnices muñeca fino, esmaltes, Duco, decoraciones pinturas mimbres a vapor, dorados, Tapicería. Reformamos y envasamos muebles. Garantizamos nuestros trabajos. Precios baratísimos. San Rafael 130.
9332 19 18 Dic.

NEVERAS, LAS ESMALTO

Por sistema especial Ducco

TALLER Y REPARACION DE MUEBLES

Barnizado, muñeca fino, decoraciones, mimbres esmaltados con aire comprimido, tapicería. Garantizamos nuestros trabajos. Envasamos muebles. Precios baratísimos. Aniceto Calvo. Teléfono U-3164. Zanja número 61 entre Escobar y Gervasio.
95[illegible] 20 dic 20

Enseñanza

Academias

Gran Academia Comercial de Idiomas, Taquigrafía y Mecanografía. Unica premiada en el concurso Profesional celebrado el 28 de Mayo de 1922. Colegio elemetal y superior. Director: Luis B Corrales Loma de la Iglesia de J del Monte, Teléfono I-2490 Clases de día y de noche Internos En todas las librerías y en esta Academia se vende la única Aritmética Mercantil, práctica, con problemas de Teneduría de Libros Más útil y más barata que se conoce
[illegible] Indf. 1 Ag.

ACADEMIA "PATRIA"

Gratis: Gramática, aritmética, inglés, historia, geografía y comercio. Ingreso en Escuela Normal, Veterinaria, Comadronas, Cadetes, etc. Matrículas hasta el 6 de enero. Informes de 11, 12 y 8, 10 p. m. Virtudes 128, altos.
13478 16 dic 19

ACADEMIA "MANRIQUE DE LARA"

Comercio, Bachillerato, Primera enseñanza e idiomas. Internado para varones. Medio internos y externos de ambos sexos. La Academia mayor de la Habana, 12 años de fundada. Cientos de graduados empleados por nosotros en Bancos, Notarías y casas de comercio. En breve tiempo preparamos a nuestros alumnos para trabajar de Mecanógrafos, Taquígrafos y Tenedores de Libros. Clases día y noche. Prospectos e informes por correo o por teléfono, CUBA 58. Telf. M-2766.
6579 29—28 Dic.

PUPILAJE

PARA ALUMNOS DE COMERCIO

$20 MENSUALES

El único plantel verdaderamente preparado para la eficaz enseñanza de la carrera de Comercio.

COLEGIO ACADEMIA "PITMAN"

Calzada del Cerro No. 438, esquina Consejero Arango. Telf. M-6082. Manzana de Gómez número 208.

DIPLOMAS OFICIALES

Pida otros informes al Director, R. Ferrer Fernández.
11861 30 dic 30

Enseñanza

ACADEMIAS

Academia de inglés "ROBERTS"
MALECON 31

Las nuevas clases principiarán el día 2. Clases nocturnas $6.00 mensuales. Clases particulares por el día en la Academia y a domicilio. ¿Desea usted aprender pronto y bien el idioma inglés? Compre usted el METODO NOVISIMO ROBERTS, reconocido universalmente como el mejor de los métodos hasta la fecha publicados. Tercera edición, pasta, $1.50. B1403 Indf Jun. 5

ACADEMIA MERCANTIL

Clases individuales, colectivas o por correspondencia, de Teneduría de Libros, Cálculos mercantiles, Contabilidad superior, por experto contador. Taquigrafía Pitman; Inglés Ortografía; Mecanografía $2. Enseñanza práctica garantizando éxito. Cuota módica, Luz 22 Tel. A-9621.
11832 T 5 20 Dic.

Colegios

COLEGIO "SAN ELOY"

Pupilos desde $18.00 al mes. Primera Enseñanza, Preparatoria, Bachilleratos, Idiomas y Comercio. Se admiten internos, medio internos y externos. Calzada del Cerro No. 620, Habana. Telf. I-6002. Pida prospectos
10331 25 nov 25 dic

COLEGIO "SAN ALBERTO"

Primera y Segunda Enseñanza, Comercio, 17 número 233, Vedado, Teléfono F-5594. Ingresos Comercio e Instituto. Repaso de lecciones oficiales de éste. Clases particulares después de las 4. Pida reglamento.
6165 Ind. 16 ene 15

COLEGIO "VICIANA", ALUMNAS INternas y medio internas, huéspedes normalistas y del Instituto. Clases diarias para ingreso en las Normales e Instituto $6.50. Teléfono M-2233 Suárez 12.
12772 T 11 26 Dic.

Profesores de Idiomas

PROFESORA DE INGLES DE LONdres Inglaterra, con gran experiencia. También prepara para bachillerato. Tiene horas disponibles para clases. Alice Anbrey, Calle H 184 Vedado. Tel. F-3879.
10218 25 25 Dic.

PROFESORA DE LONDRES GRAduada, tiene mucha experiencia en Habana, da clases de inglés en su casa o a domicilio. Nora Fiddy, Baños y 27, Vedado. Telfs F-6239 y F-6534.
13109T 13 ene 13

GARANTIZO UD. HABLARA

inglés brevemente, tomando clases individuales conmigo. Aquí no perderá tiempo ni dinero. Instrucción superior de clases colectivas. Aseguro enseñanza gramatical rápida y práctica. Especialidad conversación y perfeccionamiento. Competente profesora americana que sabe enseñar. Galiano 93 altos, Banco Canadá. M-1307.
11990 5—4 Enero.

INGLES

Enseñado por Profesora americana, sorprendentes resultados en pocas semanas. El discípulo leerá, escribirá y hablará el inglés en breve tiempo. Lecciones a domicilio también. Miss Kapan. Edificio Granada, San Rafael 14 y medio. Dpto. 402, M-8005.
9932 23—23 Dic.

PROFESORA FRANCESA

Graduada de la Universidad de París

Da clases de Francés y Literatura a domicilio y en su Academia. Calle 4 número 253, entre 21 y 27. Vedado. Telf. F-2658.
E-1862 Indf. 1 Sep.

Clases a Domicilio

PROFESOR GRADUADO EN MAdrid y París. Clases a domicilio. Primera y segunda enseñanza. Gramática, Historia, Literatura, Geografía y Francés. Sr. Cid, San Lázaro 388-A. Teléf. U-4746 y A-4848.
12063 6—6 Enero.

PROFESORA CON MUCHA PRACtica en la enseñanza de niños pequeños se ofrece para dar clases en su casa y a domicilio. Precio convencional. F-2411.
13636 17—20 Dic

INGLES: TENEDURIA: TAQUIGRAfía (inglesa y española); Mecanografía; Ortografía; Matemáticas; Dibujo lineal y mecánico Enseñanza a domicilio por el Prof. Francisco Heltzman. Reina 30 altos Honorarios: 11 pesos mensuales Se darán más informes por escrito o personales.
9502 20 19 Nov.

PIANO Y SOLFEO

PIANO Y SOLFEO, DOY CLASES. También a domicilio. En poco tiempo tocará lindas piezas y será profesora estudiando por mi práctico sistema. A-0225. Precios económicos.
6606 C 6—7 Enero.

PROFESORA DE PIANO Y SOLFEO graduada en el Conservatorio Orbón, se ofrece para dar clases. Para informes llame al M-7419.
13464 T 16 26 Dic.

Corte y Costura

GRAN ACADEMIA DE CORTE NAcional

SISTEMA "SERRA"

Damos títulos de profesoras en un mes. Admitimos pupilas y medio pupilas. Clases por correspondencia: día y noche; domicilio. Vendemos el valioso método Serra. Lealtad 82. M-6846 Paquita Serra.
6592C 2 ene 1

Bailes

BAILES—WILLIAM— M-3643.

Tango a domicilio. 3 personas $40. Todos bailes salón, clases hasta dominarlos todos juntos, $10. Son, Danzón, $5. Bailes españoles, castañuelas. Bailes Teatrales. Casa particular, M-3643.
6137 7 6 Enero.

FOLLETIN 6

MANUEL MENENDEZ VALDES

Siete Meses Condenado a Muerte

Facilitada por la **MODERNA POESIA** donde se halla de venta, Teléfono A-1171

juzgan a desgraciados son indiferentes y fríos), me dice, recogiendo con el pañuelo los jugos legañosos:

—No me extraña nada de lo que expone; la guerra conduce a extremos indignantes. Por desgracia para usted, al ser acusado por asuntos de Estado, no es creíble que el proceso concluya de la noche a la mañana. Hablo con libertad, porque usted no es tan bobo para imaginarse otra cosa.

—Conforme con todo—contesto—; pero en primer lugar, quiero hacer constar ante Ud. mi enérgica protesta por las humillaciones que he sufrido, indignas de un pueblo culto.

—Que voulez vous, mon ami, que voulez vous—me contesta.

Con estas palabras, que hielan mi sangre, me despide éste mi defensor, que maldita falta me hace, a no ser que venga para secar mi esperanzas y optimismos.

27 DE MAYO.

El inspector de la prisión me dice que hay paseo en los patios, durante un cuarto de hora, y que, si lo deseaba, desde mañana podría salir al patio, a un departamento aislado de los otros reclusos, en calidad, como estoy, de incomunicado. Acepto gustoso y le doy las gracias.

Después de irse este hombre, que, a pesar de ser amable, me es antipático, me acuesto en la cama envuelto en mis reflexiones. Ayer, tras la visita del abogado, volví aquí tan excitado y furioso por su indiferencia, que hubiera hecho una barbaridad si la voz de mis padres no me hubiese detenido. Cuando estoy agitado y preso de horribles angustias, el recuerdo de mis padres y de mis hermanos, y, sobre todo, el de mi pobre hijo, me hace olvidarlo todo para dejar libre albedrío a la excesiva exaltación de mis sentimientos. Por la noche, después de haber velado largo rato, mi cerebro, debilitado, cayó en una especie de sopor; empecé a soñar, o, mejor dicho, a delirar; parecía estar viéndoles condolerse de mi suerte; oía sus lágrimas y pronto me desperté, asustado y sollozando también. Nadie podrá explicarme estos momentos de tan agudo dolor.

28 DE MAYO

Me sacan de paseo al patio; al salir me precede el compañero, de al lado, a unos diez metros. Vuelve la cabeza y me mira. Entramos en un pasillo largo, y nos encierran en dos celdas contiguas.

La vista de cualquier criatura buena me consuela y me hace pensar. Hubiera dado un dedo de la mano sin conocerle, por salvar y porque fuese libre aquel muchacho. Sin embargo, al verle risueño, me animaba y daba fuerzas a mi alma. ¡Con tan poco se conforman las almas de los presos!

En cuanto entramos, comienza a dar con los nudillos en la pared y hablar bajo, aunque sin comprendernos; pero él se toma tal ahinco, que yo temo que sea visto por los centinelas. Estamos a cielo descubierto, y las paredes tendrán cuatro metros de altura; de modo que por encima se puede pasar cualquier papel u otro objeto.

Mi compañero vigila el guardián, y cuando éste se aleja, me habla y me dice que se llama Pascual, de Barcelona, y que está detenido y acusado de complicidad con el enemigo por haber tenido en Italia una querida alemana. Este muchacho es muy joven, no llegará a veintidós años, muy elegante, de maneras muy distinguidas: habla cuatro idiomas a la perfección; en fin, un estuche.

Yo le contesto con monosílabos y eso es todo. Cuando regreso a la celda, mis ojos, como de ordinario, se fijan en dos versos que están escritos en la pared y me atraen como un potente imán desde el primer día que estoy aquí. No quisiera equivocarme, pero creo son del Dante y puestos aquí por algún desengañado, traducidos al francés:

Vosotros que aquí entráis:
dejad toda esperanza .

Repito que su lectura me hace mal, y que ya varias veces, con la cuchara, traté de borrarlos. Pero es inútil; los tengo grabados en mi corazón.

De la mañana a la noche, no se oyen más que voces llamando a los presos por números, para llevarlos a la instrucción de sus procesos, para hablar con los abogados. Por esta galería pasan sin cesar muchos, a quienes veo por la mirilla de cristal, y la mayor parte son gente de baja estofa, pálidos y demacrados, con las vestiduras hechas jirones; ví también algunos de clase más elevada. Aunque no podía fijar mucho la vista en éllos, tan rápido era su paso, me llamaban, no obstante, la atención, y todos, cuál menos y cuál más, me conmovían. Este triste espetáculo acrecienta mis penas; pero poco a poco me iré acostumbrando y de seguro acabaré por que este horror se convierta en un alivio para mi soledad.

29 DE MAYO.

Esta mañana, al entrar el guardián, me dice que me prepare para ir a las once al Palacio de Justicia, llamado por el juez. Esta noticia me llena de júbilo, pues, a pesar del Dante y sus versos, creo firmemente que seré puesto en libertad, o, por lo menos, daré un paso de gigante para mi liberación.

A las once en punto, con otros compañeros de infortunio, nos colocan en el coche celular. En España, a los cerdos que vienen de Extremadura los tratan con más consideración, en vagones bien ventilados y más higiénicos.

El palacio de Justicia de París, como el de Bruselas y todo los de las grandes capitales, son verdaderas obras arquitectónicas y de continuo aparecen fotograbados en los grandes diarios y revistas, como progreso y evolución de la sociedad hacia un más alto nivel del Derecho. Digo esto porque cuantos han visitado este suntuoso edificio habrán recorrido las grandes salas de audiencia, los salones de los magistrados, y habrán quedado admirados de las balustradas de mármol, de los remates dorados, de los grandes cortinones, etc., etc.; pero estoy seguro de que no asomaron las narices a las celdas infectas, a los retretes inmundos donde encierran a los delicuentes hasta que los señores jueces tengan a bien llamarles. En un retrete de metro y medio de ancho, por cuatro de fondo, por tres de alto nos encierran a ocho hombres desde las once y media hasta las tres de la tarde. No hay más luz ni ventilación que la cuarta parte de la puerta, en su parte superior, para ser vigilados desde fuera. Un depósito de barro o cosa parecida está en un rincón, lleno de basuras y excrementos que dan horror. ¿Es posible creer esto? ¿Puede suceder esto en una República que elige ciento cincuenta diputados que se titulan socialistas?

Mis compañeros de retrete me son todos antipáticos; unos van a ser juzgados por jurado; otros, por Consejo de Guerra; los más, a pasar instrucción con sus jueces, como yo. Solamente dos de ellos hacen esfuerzos por hablarme y saber por qué estoy detenido; pero de los dos y, sobre todo, de uno de ellos, dudo mucho de su autenticidad; estoy casi convencido de que es un policía disfrazado. Me ofrece un pitillo, me anima y me habla mal de la Magistratura de Francia. pero todo ello en una forma y con modales que no son propios de su estado ni mucho menos de su actuación. Tan cierta y fundada fué mi sorpecha, que un artista italiano, detenido también por conjeturas, me lo confirma más tarde.

Por fin, a las tres de la tarde me conducen a presencia del juez del modo siguiente: un portero saca una cadenita como de quince centímetros de larga, a cuyos extremos lleva dos barritas de madera; me pasa la cadena por la muñeca de la mano derecha, recogiendo entre los dedos las dos barritas, y de esta forma me lleva cogidito de la mano, como a un niño.

En presencia del juez, observo con pena que mi asunto produce expectación; el despacho se halla lleno de militares. Bien es verdad que antes de empezar a interrogarme, se despidieron y salieron con apretones de manos y sonrisas tan significativas y elocuentes, que perturbaron mi espíritu. Me manda sentar el señor Roussel a su lado izquierdo; a continuación de mí está el abogado, y enfrente, el secretario. Después de las generales de la ley, me pregunta si en San Sebastián, el seis de abril, había penetrado en la casa número 2 de la avenida de la Libertad. Le contesto que sí. Que, invitado por Pedro Larrañaga, amigo de la infancia, le había acompañado a comer.

—¿No sabía usted—me pregunta—que en el primer piso estaba el Consulado alemán?

—No, señor, por la sencilla razón de que subí y bajé en el ascensor.

—¿No comió usted en Madrid en compañía de Turner, alemán muy conocido, pocos días antes de salir de aquella capital?

—No sólo una vez, sino varias, por razón de mi profesión y la suya.

—Al llegar usted a París, ¿no salía usted, durante los bombardeos aéreos, a las calles, cuando todo el mundo se refugiaba en los sótanos?

—Sí, señor y en ello encontraba un gran placer, a pesar del peligro.

—¿No tenía usted interés en visitar los lugares donde hacían blanco los proyectiles alemanes?

—Interés, no; curiosidad, sí.

—¿No tenía usted gran interés como ha manifestado, en trabajar en la casa Renault?

—Sí, señor; porque se trataba de mi presente y de mi porvenir.

—Cuando la huelga de Billancourt, ¿no habló usted en el foco de la misma con varios obreros, excitándoles a la revuelta?

—Hablé con varios obreros compatriotas, pero de nada referente a la huelga, a la que eran todos contrarios.

—¿No le habían dado poder en España para vender dos barcos de pesca en Burdeos?

—Jamás oí hablar de tal cosa.

—Trabajando usted en una fábrica de Levallois Parret, de aeroplanos, ¿no modificó usted la caja de asiento del motor?

—Sí, señor.

—¿Con qué objeto?

—Para facilitar el montaje, la puesta en marcha y el desmontaje, y estoy dispuesto a probar en presencia de técnicos que en esto no hay peligro alguno.

—Pues los hechos han demostrado lo contrario, lo que es bastante de lamentar para usted.

—Yo soy inocente de cuanto cobardemente se me acusa, y estoy convencido de que la honrabilidad de usted me dará la razón.

—Yo no puedo juzgar; sólo expongo hechos y referencias, y luego la Sala verá a lo que ha lugar.

Durante unos momentos busca, entre los papeles que tiene ante sí, alguna cosa quizás importante, pues al no hallarla, se levanta nervioso y mira por todos los lados con impaciencia. Por fin, abre un cajón y respira satisfecho con el hallazgo. Son varias cartas mías y otras que no lo son, pero todas ellas constituyen como el cuerpo del delito, y como tales justifican su indiscutible mérito.

Sacando una entre todas, me pregunta sonriente:

M.E.C.D. 2016

M-8404 PARA QUEJARSE SI NO TIENE BUEN SERVICIO M-8404 | EJEMPLAR: 5 CENTAVOS | DIARIO DE LA MARINA | DICIEMBRE 19 DE 1929 | A-1014 PARA DICTAR SUS ANUNCIOS CLASIFICADOS A-3333

DISCURSO DEL EMBAJADOR DE CUBA EN ESPAÑA AL SER COLOCADA LA PRIMERA PIEDRA DEL PABELLON 'CUBA'

ES EL PRIMERO DE LA SERIE ADMIRABLE DE QUE SE COMPONDRA EL GRAN SANATORIO DEL CENTRO ASTURIANO DE LA HABANA EN EL MONTE NARANCO

LA GLORIA PURA, CALLADA Y HUMILDE QUE PREFIERE EL DESVALIDO

"ME INCLINO CON AMOR Y REVERENCIA ANTE ESTA TIERRA QUE SIEMPRE, POR RAZONES DE SANGRE Y DE IDEALES VA UNIDA A LA MIA AMOROSAMENTE"

Dijo así el embajador García Kohly:

Señoras, Señores:

En aquellos momentos de la existencia en que las grandes manifestaciones del espíritu vienen a crear la diaria mezquindad y el cotidiano egoismo, con alientos de nueva vida, de elevado sentir y de encumbrado pensar, no cabe expresión mayor de inquietud emotiva ni mayor tributo de admiración rendida, que la ofrenda de un silencio respetuoso y extenso que deje percibir el palpitar del corazón y el jadeo del alma, haciendo acallar las palabras para que no puedan turbar la quietud alcanzada, temerosas de realizar una profanación. Por eso no debía añadirse ningún concepto ni expresión alguna después de las nobilísimas, elevadas y admirables palabras contenidas en el Mensaje del Presidente ilustre de la República Cubana, que aquí acaba de ser leído y con las que él ha manifestado de modo tan hondo y delicado, el sentir de mi patria con relación a este nobilísimo pueblo asturiano.

Permitidme, no obstante, que en cumplimiento de un deber de ejecución inexcusable, pronuncie unas valpbras breves y sencillas, cual si temiera que su pobreza viniese a turbar la grandiosidad de este acto magnífico que vuestro patriotismo y vuestra caridad han concebido y donde el sentimiento brota en tan hermosa forma que niebla, por completo, la expresión adecuada de la idea.

Pero esta, señores, nos dice en esta hora que el acto de emoción y de piedad que estáis en este instante realizando es tan fecundo, tan trascendental y meritísimo en el orden de los sentimientos, de las ideas, de los amores y de las abnegaciones, que para enaltecerlo y destacarlo en toda su magnitud y su grandeza, pobres, muy pobres son los medios con que hacerlo puede la palabra humana, porque no está amasada con los dolores que, aliviados, agradecen; con las angustias que, consoladas, bendicen; con las lágrimas que vuestra misericordia ha de enjugar y las alabanzas que miles de pechos agradecidos cantarán en su loor. No; la palabra es débil para manifestar tpn grande idea. Vengan a realizarla y acuda a darla expresión todo el tropel de dolores humanos, la suma de amarguras y el compendio de pesadumbres y de tristezas que vuestra generosidad va a mitigar. Y díganlo a su vez las bendiciones sentidísimas del agradecimiento perenne de tantas madres, de tantas esposas, de tantos seres acongojados que saben que el hijo enfermo retornará a la feliz existencia, que el esposo doliente se libertará de las implacables garras de su mal que el hombre amado, al fin, volverá a encontrar con la reintegración de la perdida salud del cuerpo la para él más anhelada del espíritu. Bendiciones fecundas, bendiciones piadosas que, comprendiendo que la tierra no es lugar de recompensas, elévanlas al Eterno, para que El las distribuya entre vosotros como lluvia de rosas, como raudal de grpcia que os aromen el camino, como luz que inunde de satisfacción y complacencia el generoso santuario de vuestra alma

La satisfacción por esta obra inmensa de solidaridad humana y de confraternidad social que realizáis, la importancia y el simbolismo espiritual que encarna, no es sólo lo que viene a proclamarnos el esfuerzo gigantesco de una colectividad, el empuje perseverante de una voluntad, cuando se pone al servicio de un pensamiento altísimo y de un ideal sagrado. ¡No! Por sobre ello está, como rasgo característico, y carácter más interesante, el que esa obra sea el triunfo del esfuerzo humilde y la exhaltación del vigor de los pequeños, de los sencillos y los modestos, de los amados del Hijo del Hombre porque en ellos veía, tras la apariencia ruda, tosca y humilde, el arca de las recias virtudes y de los grandes heroismos, de sentimientos hondos y de titánicos esfuerzos; arca de energías que en su seno encierra las bellezas de todos los tesoros y los tesoros de todas las riquezas. Obra de humildes y de pequeños. De humildes sí, pero cuya alma tiene todas las grandezas de la abnegación y el sacrificio; pequeños, sí, pero cuyo espíritu estuvo adornado con todas las magnificencias de la virtud y el heroismo; sencillos sí, pero que esperaron que su sencillez les llevaría a un Tabor de glorificación que magnificase las angustias de un Calvario: modestos sí, pero que sintieron palpitar en su alma, latir en su espíritu, germinar en su cerebro el pensamiento de un gran tribuno francés, al proclamar que en la vida no hay grandes ni pequeños; que son grandes los que saben levantarse y pequeños los que ven a los grandes de rodillas..

La certeza y la verdad de cuanto exponga está en este ejemplo magnífico de vuestra pujanza y de vuestra grandeza. Cuando yo evoco la titánica labor a que habéis dado augusta culminación, tan alta y sublime como esos palacios de ensueño, como esas inexpugnables fortalezas, y al propio tiempo medito en los escasos medios, en los auxilios pequeños, en la modestia de los elementos con que hubo de iniciarse allá en lejana época, mi alma demanda atónita y mi espíritu requiere absorto: ¿de dónde surgió temple tan poderoso? ¿Qué soplo de luz se infundió en sus mentes, qué mano de entereza moldeó sus almas para conseguir un conjunto excepcional que supo levantar el formidable alcázar de una virtud ejemplar y el templo imponente de una admirable disciplina única?

Yo preguntaría, ¿de qué hierro, de qué acero se forjaron aquellos ilustres hombres cuyos nombres no he de pronunciar porque me lo veda un delicado sentimiento, ya que herirla, al hacerlo, la modestia de la dama insigne que me dispensa el honor de hacerme hoy su huesped y porque habría de pronunciar el nombre de otro gran asturiano cuyo nombre está perpétuamente unido al mío por vínculos del hogar y del amor?

Pero no es ello menester, porque vuestros labios los pronuncian solos, porque vuestro corazón guarda aún su cariño y vuestra memoria conserva su recuerdo; nombres que para todos vosotros, y en los actuales momentos, son el ejemplo de inauditos esfuerzos, la enseña gloriosa que agitan vuestros brazos, el símbolo que encierra la cifra y compendio de vuestros anhelos y el gran ideal de ese benemérito Centro Asturiano, modelo que copiar como camino único en el que empeños, anhelos, perseverancias y afanes, se funden para forjar la vida y cimentar vuestra obra con pedestal de inmarcesible gloria.

Y ya que de gloria he hablado permitidme que en este acto de suprema emoción y grandeza, magnificado con la presencia del venerable Representante del Dispensador de toda gloria, os exponga algunas considerpciones sobre la misma cuando se hace humana.

He leído en uno de esos libros que aquietan el espíritu del hombre, uno de esos sugestivos y delicados libros inspirados por la elevación de una vida excelsa, una profunda y ejemplar parábola. Discutían—dice ella—un guerrero endurecido en la dura pelea del combate, un tribuno encumbrado por la majestad de su palabra y acatado por las muchedumbres que le aclaman, y un triste y mísero desvalido, de esos abandonados que conocen de todos los dolores, de todas las miserias y todos los martirios; el desamparo orgulloso, el desdén altivo, y la repulsa desdeñosa y cruel. Discutían, repito, respecto a cuál de las formas múltiples y completas de la gloria humana—de esta vana, efímera y pasajera y transitoria gloria humana,—era más bella, más deseable y más amada. «La gloria del triunfo y la victoria sobre los campos ensangrentados de batalla»—afirma el militar, «La gloria del aplauso en lp tribuna, enardecida por el éxito»—proclama el orador. «La gloria de amar y de sentirse amado—murmura el desvalido;—la gloria de pasar por la tierra como el Hijo del Hombre demandando y derramando amor, para ascender un día hasta el Eterno, llevándose en los pliegues imperceptibles e impalpables de nuestra alma, el voto de un reconocimiento perdurable o la ofrenda de un amor inextinguible».

Considerad conmigo el valor y medida de cada apreciación. Desaparece ese ronco batir de hombres que luchan, cesa el estruendo de las armas, las hogueras brillantes del incendio, la trágica agonía del vencido y aquella gloria del guerrero que brilló en su seno, desaparece con el triste cortejo, como una nube más que se disipa entre las nubes de humo de la pólvora Y a su alrededor no queda ni el rendido reconocimiento de la gratitud, ni el sentido agradecimiento de la devoción, sino el montón informe de ruinas y despojos, las vidas truncadas que inmoló la ambición y que, cual mentís rotundo a su deslumbradora gloria, están perennes en su vida como el pedestal macabro de esa trágica grandeza; vidas marchitas que no tienen lágrimas que por ellos se viertan, ni flores que sepan la ofrenda de los amores que dejaron, ni labios que besen la tierra santificada por el dolor, pero inspiran al propio tiempo brazos decididos que los venguen, labios iracundos que maldigan y corazones que condenen la triunfpdora figura que les llevó a ese término.

Contemplad ese ramilete de palabras bellas y sonoras, cálidas y ardientes, en que cifra su gloria el gran tribuno. Verdad es, me diréis que la palabra es el poder soberano que todo lo realiza, que todo lo consigue, porque ella canta inflamada cuando quiere levantar entusiasmos; clama ardorosa cuando impone justicias; exige implacable cuando demanda razones; trema y polpita cuando defiende el bien y prorrumpe en apóstrofes y denuestos cuando fustiga el vicio y denuncia el mal. Pero el entusiasmo y la razón, el derecho requerido y el anatema fulminado no son inmutables; cambian cual las veletas de los campanarios, al soplo de una nueva razón o al impulso de una verdad clara que derrumba y destruye lo que el artífice de la palabra creó en pasados tiempos Y he aquí, señores, que todo desapareció como nube de volanos, como sonidos muertos, como flores marchitas.

Ved ahora hacia la gloria que prefería el desvalido. No tiene por escena los campos ensangrentados del combate ni la tribuna envanecida por el éxito; no se exalta con el tronar de los cañones y no se arrulla entre las salvas del aplauso. Está ungido con bendiciones conmovidas; regada con el rocío de santas lágrimas. Esa gloria pura, callada, humilde y silenciosa no trasciende de la conciencia y fiel espíritu. Está en la satisfacción interna del alma emocionada y la alegría de la conciencia enternecida. Está en recoger, en una frase torpe e ingénua, de unos labios balbuceantes, la expresión sentida de un agradecimiento verdadero. Está en sí misma,— en una palabra,—en el placer supremo de sentir el bien, en la asistencia abnegadísima, en la ofrenda generosa, en la piadosa solicitud, en la limosna a la miseria, en el alimento al hambre, en el remedio a la dolencia, en el consuelo al dolor; en eso que es lenitivo para el pesar, ilusión en el sufrimiento, cuidado en el desamparo, calma ante la angustia, aliento ante la congoja y que enjuga una lágrima y calma una desesperación y aplaca y mitiga una amargura y siembra como una flor de bendito perfume y enciende como un faro de luz divina la esperanza; y ello sin el ansia desenfrenada del poder, sin el anhelo efectista y vano del aplauso, sin otro premio y sin otra recompensa que esa de recoger de pechos despedazados por la angustia, que esa de escuchar de labios descoloridos por el hambre esta breve e ingénua expresión: «¡Dios os lo pague!...»

¡Ah!... Y yo os digo, señores. que es admirable frase esta en que sintetizan siempre la desgracia y la resignación de los desventurados que nada pueden pagar y nada pueden hacer, los bienes que la piedad y la compasión derraman sobre su pena y su miseria. Yo os digo que esa frase ingénua y sentida encierra, en su sencillez, una sabia y ejemplar filosofía, porque el pobre y el desvalido, en medio de su dolor y su miseria, sabe que por encima de todos las Potestades de la tierra, como supremo nivelador de todas las desigualdades y supremo reparador de todas las injusticias de la vida, más grande que todos los poderosos de la tierra y más humilde que todos los desvalidos y miserables de ella, hay un Dios de bondad, de esperanzas, de piedad y de infinito amor, que hizo de los pobres sus hermanos, de los menesterosos sus compañeros y de los desvalidos sus discípulos y con ellos creó un ideal, forjó una religión, formuló una doctrina y edificó una Iglesia, dándoles como ejemplo de fortaleza ante la adversidad el ejemplo supremo de su propia muerte y como esperanza consoladora del futuro, la dicha suprema de una nueva existencia en el augusto seno de la Inmortalidad.

¡Ah! Esa gloria hermosísima, esa glorip radiosa es la que vuestra obra—obra social, fraterna, misericordiosa y humana—alcanza y merece. Pero dejadme decir que no es ella solo de confraternidad humana, que no es sólo de solidpridad social. Que es también elevada y trascendental obra política, que es fecunda y fundamental obra patriótica.

Y es que ninguna como ella, como esta obra, logra unir las almas y ensamblar los corazones, en esa comunidad suprema de la asistencia, en la fraternidad suprema del dolor. Y esa es la que realizáis de un modo maravilloso en vuestras grandes Quintas y Hospitales.

Para continuar en esta noble tierra asturiana esa labor magnífica sin igual, os ofrece mi patria, por conducto del insigne Jefe de su Estado, esa piedra arrancada de las entrañas mismas de su tierra «Sobre esta piedra edificaré mi Iglesia», dijo el Divino Maestro. Sobre esta piedra, arca cerrada donde se guardan palpitantes el corazón y el alma de la patria cubana, nazca potente, robusto y lozano este santuario de la esperanza y del dolor; esta basílica del consuelo, este nuevo templo de la confraternidad entre España y Cuba.

Yo sólo os pido que no sea esta la última manifestación de vuestro esfuerzo; que como el guerrero de la leyenda clásica que llevaba el «Plus Ultra» por lema de su blasón y de su escudo, desafiéis con vuestra bandera todas las dificultades para continuar incansables vuestra labor. Que cada lágrima que vuestra misericordia enjugue, cada dolor que vuestra beneficencia asista y cada amargura que vuestra piedad atenúe, sea como el jalón de otro nuevo palacio ideal levantado a la piedad, a la solidaridad humana y al sentimiento augusto de confraternidad social.

En nombre de la patria cubana, en nombre de su ilustre Presidente, yo saludo al Centro Asturiano de la Habana y me inclino, lleno de amor y de reverencia, ante la noble tierra que siempre, por razones de ideal y por destino de la sangre y de la estirpe, va hermanada y unida a mi patria por vínculos de inquebrantable e inextinguible amistad, y de profundo y arraigado amor.

(Una formidable ovación acogió las últimas palabras del orador, que, en diferentes partes de su discurso, también fué interrumpido con los aplausos de sus oyentes).

(Mañana publicaremos el discurso que el mismo día, pronunciara nuestro ilustre Embajador en España en el banquete celebrado en honor del Presidente del Centro Asturiano, Don José Simón Corral.

BENJAMIN ORBON SERA ACADEMICO

De la Real Academia de B. Artes, de San Fernando

Ritmo, revista musical ilustrada que se edita en Madrid, publica, en su número de noviembre, la siguiente noticia en su sección "Mundo Musical" (página diez):

—"Benjamín Orbón ha sido propuesto por la Real Academia de Bellas Artes de San Fernando, académico correspondiente en Cuba. Damos la más cordial enhorabuena por tan acertado nombramiento al excelso pianista".

La noticia, al ser conocida en Cuba ha de producir, especialmente en la colonia asturiana, un general sentimiento de satisfacción.

NO SE SABE DE UN GLOBO LIBRE

Supónese que haya descendido en algún lugar muy apartado

MADRID, Dic. 18.— (A.P.)— Un globo libre militar, tripulado por el Comandante Delagua, salió el lunes último del Parque de Aerostación de Guadalajara, sin que se tenga hasta ahora ninguna noticia de su paradero. No se cree que haya ocurrido ningún accidente grave al aeronauta, pensándose que acaso ha descendido en algún lugar apartado y distante de todo medio de comunicación.

ALBACETE, Dic. 18.— (AP).— En la Escuela de Pilotos de esta localidad ocurrió un accidente de aviación, resultando muerto el teniente de Infantería don Jaime López. Se registró el accidente cuando el citado teniente estaba haciendo pruebas. El aparato descendió en forma de barrena y se estrelló contra el terreno.

NOTICIA DE UN VUELO, NEGADA

La del que se anunció iba a hacerse de Sevilla a la Habana

MADRID, Dic. 18.— AP. — El Gobierno ha desmentido la noticia de que se proyecte ningún vuelo desde Sevilla a la Habana, contestando a una información que se publicó en estos días diciendo que el capitán Barberán y el teniente Hayas, aviadores militares estaban haciendo planes para dicho vuelo. La nota del Gobierno dice qe vuelos de tal impartancia no pueden efectuarse sin la aprobación del Gobierno.

LO QUE CONTIENE DE INTERESANTE LA GACETA

La Ley votada recientemente por el Congreso, prohibiendo la exportación de los palitos de tabaco.

—Leyes concediendo 200 pesos mensuales a la Sra. Julia Duque Estrada, viuda del General Enrique Collazo y mil ochocientos pesos a las Srtas. María Teresa, Cendelaria, Rafaela y Georgia Vázquez y Sánchez, hijas del Brigadier del Ejército Libertador Don Pedro Vázquez Hidalgo.

—Ley segregando el Término Municipal de Regla de la Inspección Escolar de la Habana, quedando anexado a estos efectos al de la Habana.

—Texto íntegro del Convenio Comercial concertado entre la República Francesa y Cuba.

—Decreto otorgando la jubilación forzosa al señor José Francisco Mestre y Vélez, oficial del Juzgado Municipal de Martí.

—Otorgando igual jubilación al señor Eusebio Lavín, Mozo de limpieza de la Audiencia de Matanzas.

—Decreto nombrando Juez Municipal primer suplente del Perico, al señor José Luis Lequerica y Valdés.

—No acceder a la permuta que querían realizar los señores Manuel Urrutia y Lleó y Antonio Sotolongo y Alvarez, de sus cargos de jueces en Jiguaní y Calabazar de Sagua.

—Conceder la dispensa de los edictos civiles, para que se efectúe el matrimonio de la Srta. Eloisa de Castroverde y Savio, con el señor Rafael de Castro y Joglar.

—Autorizar una rifa de modelos de vestidos con fines benéficos a la institución El Niño Jesús de Praga de esta ciudad.

—Decreto disponiendo que los establecimientos de víveres, cafés, restaurant así como otros que se dediquen a la venta de comestibles y panaderías, puedan permanecer abiertos toda la noche durante el día 24 y el 31 del actual.

—Decreto nombrando al Dr. Armando Estorina, Jefe de Administración de Tercera Clase, de la Inspección General, con el baber anual de tres mil pesos.

MARMOLES ROBADOS FUERON OCUPADOS

Eran introducidos en un camión por un trabajador

DE LA POLICIA SECRETA

A un hombre le escriben cartas llamándole "guataca"

La policía Secreta ocupó ayer tarde, cinco cajas de mármoles valiosos que le habían sido hurtadas al señor José Pennino Barbato, de su depósito situado en Infanta y Desague. Las investigaciones que acerca de este hecho realizó la Secreta, le permitieron saber que un peón del señor Pennino se había llevado esas cajas de marmol, introduciéndolas en un camión de modo subrepticio y con otros materiales que habían de servirse y que fueron vendidas en el depósito de materiales de marmol situado en Ayesterán y Domínguez.

Acerca de estas actuaciones la Secreta ha querido guardar cierta reserva, para detener al autor del hurto.

LO MOLESTAN

El señor Florentino Criollo del Campo, de 46 años, soltero empleado de la Secretaría de Agricultura y vecino de Maceo 209 en Pogolotti denunció a la Secreta que constantemente lo molestan con anónimos en que llegan a amenazarlo para que no siga escribiendo en el "Heraldo de Cuba". Que además, como él tiene la costumbre de pegar pasquines con el retrato del General Machado en el frente de su casa, le arrancan de noche los pasquines y después se los incluyen en cartas injuriosas que le envían en las que lo llaman "guataca". No tiene sospechas de quién pueda ser el autor de estos actos.

DESVALIJO

La señora Margarita Juárez y Juárez, de 42 años y vecina de Escobar 111, denunció a la Secreta que ayer salió con su hija encontrándose al regresar que le habían desvalijado la casa robándole las ropas y variados objetos, suponiendo que el autor sea un mestizo que penetró el otro día en su domicilio y ha rondado la casa, pidiéndole aguinaldo.

LE OCUPARON LA CASA Y NO QUIEREN PAGARLE

La señora Antonia C. viuda de Brito, denunció a la Secreta que un bodeguero a quien le había confiado la llave de una casita en un reparto lejano para que se la alquilara, se la confió a una familia que después de vivirla un mes no quieren pagarle, sin que ella haya autorizado ese inquilinato.

EN EL ATENEO DE CIENFUEGOS

Se celebraron elecciones para renovar los cargos vacantes

CIENFUEGOS, Dic. 18, DIARIO DE LA MARINA, Habana. — Con la asistencia de la casi totalidad de los socios titulares celebró anoche junta general ordinaria, el Ateneo de Cienfuegos.

Presidió el acto, por ausencia del presidente en propiedad, el señor Rafael Pérez Morales, actuando de secretario el doctor Manuel Febles. Leída la memoria correspondiente al bienio pasado, se procedió a efectuar las elecciones para los cargos de la directiva correspondiente a 1930 y 1931 y designándose, de acuerdo con el reglamento, las secciones respectivas del Ateneo, el resultado es el siguiente:

Presidente, doctor Pedro López Dorticós, reelecto por unanimidad; primer vice presidente, doctor Bienvenido Rumbaut; segundo vice presidente, señor Rafael Pérez Morales; secretario, doctor Manuel Febles; vice secretario, señor Joaquín Ramos; tesorero, doctor Manuel Febles; vice tesorero, señor Antonio Bonet; vocales, Lcdo. Francisco Campos Aravaca, Eduardo Sans, Obdulio A. García, Juan Francisco López, Juan Pablo Ros y doctor Lodovido Soto. Todos por mayoría de votos.

Secciones: literatura, presidente, doctor Francisco Campos y Aravaca; secretario, Juan Francisco López. Ciencias jurídicas, presidente, doctor Juan E. Calderaro; secretario, doctor Adalberto Ruiz. Ciencias sociales, presidente, Abelardo Santana; secretario, señor Alfredo Lewis. Ciencias naturales, físico químicas y físico matemáticas, presidente, señor Juan Pablo Ros; secretario, señor Miguel A. Talleda. Periodismo, presidente, señor Florencio R. Véliz; secretario, Obdulio A. García. Música, presidente, señor Agustín Sánchez; secretario, señor Esteban Sansirena. Artes plasticas-pictóricas, presidente, señor Rafael Pérez Morales, secretario, señor Antonio Bonet. Ciencias históricas, presidente, señor Rafael Pérez Morales; secretario, señor Antonio Bonet. Ciencias históricas, presidente, doctor Roque E. Garrigó; secretario, doctor Regino de la Arena.

La labor realizada por el Ateneo durante estos dos últimos años es de lo más brillante y hermosa. Se han sucedido los actos culturales y las visitas de notables figuras intelectuales nacionales y extranjeras. En la actualidad están llevando a cabo con éxito un ciclo de conferencias públicas, habiendo desfilado a la fecha por la tribuna los doctores Garrigó, Campos Aravaca y Rumbaut.

Obdulio A. García, Corresponsal.

HA TERMINADO LA REBELION CHINA

Chiang Kai-Shek anuncia la victoria del nacionalismo

CONTINUA EL SAQUEO

En las áreas no protegidas los comunistas hacen presa

SHANGHAI, Dic. 18. (AP).—El Presidente Chiang Kai-Shek anunció hoy que las fuerzas leales han destrozado la rebelión que puso al Gobierno nacionalista "al borde del colapso". Las fuerzas del Gobierno, según el Presidente, han salido victoriosas en todas las areas donde los rebeldes se pronunciaron en armas contra el Gobierno.

La revolución, sin embargo—según la propia expresión de Chiang—ha sido la crisis más grave que el Gobierno ha experimentado. Durante algún tiempo, dice, "nuestra suerte estuvo pendiente de un solo pelo: la lealtad y bravura de los oficiales y soldados del Ejército nacionalista, que jamás vacilaron".

Por su parte, el circulo del Kuomingtang, ha anunciado que los rebeldes y tropas amotinadas han sido aplastados en los respectivos frentes.

Las tropas nacionalistas, dicen las noticias de Hankow, han sido rechazadas en dirección al norte por la provincia de Honan y se espera que cese pronto la revuelta que dirige el general Tang Sheng-Chi general nacionalista que se amotinó contra el Gobierno.

Duramente derrotados por las tropas gubernamentales, los rebeldes y soldados amotinados en la provincia de Krangsi, están diseminados, y la amenaza contra Cantón ha desaparecido.

Los comunistas o tropas rojas siguen haciendo presa en las areas no protegidas, las que cometen al saqueo El Gobierno ha despachado 1,600 soldados desde Wuchang para destruir la formidable organización de la provincia de Hupeh. Los comunistas poseen unidades perfectamente organizadas en el valle deYangtze y se supone que darán que hacer al Gobierno.

UNA PEDRADA

Miguel Antonio Baró Herrera, de 12 años, vecino de San Lázaro 110, fué asistido de una contusión de carácter grave en la región ocular parpebral derecha, que le fué causada por un tal Gustavo, al arrojarle una piedra, debido a que ambos estuvieron boxeando en Prado y San Lázaro, y como el saliera triunfante, se molestó Gustavo lanzándole la piedra.

RAMON FRANCO YA ESTA LIBRE

No resultaron cargos contra él ni contra sus compañeros

MADRID, Dic. 18.— (A.P.) — El Gobierno ha dado a la prensa una nota, por conducto de la Oficina de la Censura, que dice:

"Por espacio de treinta y seis horas han sufrido arresto en prisiones militares y en la Cárcel Modelo respectivamente, algunos oficiales y paisanos que se reunían en un bar céntrico y fueron objeto de una denuncia por supuesta trama o conspiración contra la disciplina militar. Del atestado instruído al efecto no ha resultado cargo alguno contra ellos y en su virtud han sido, desde luego, puestos en libertad".

En efecto esta mañana se supo que el comandante Franco y los amigos que le acompañaban en el "Bar Valencia", donde fueron arrestados el día anterior, habían quedado en libertad.

El Sr. Julio Fernández, Cónsul General de Costa Rica nos participa haber trasladado las oficinas del Consulado a la calle de Obrapía 22, Edificio Escarza, Departamento núm. 306.

MUCHAS CARTAS EN BARCELONA

En el mes de octubre se han repartido 1.150.000

BARCELONA, Dic. 18— (AP). — Uno de los servicios públicos donde más se ha notado la afluencia de viajeros con motivo de la Exposición Universal de esta ciudad, ha sido el de correos. Pasan de 1.150.000 las cartas que se repartieron en el mes de Octubre, con una diferencia en más de 75,000 cartas sobre el mismo mes del año anterior. Las cartas que llegaron del extranjero en ese mes pasan de 700.000. En la misma proporción aumentaron los giros postales y los certificados.

TRAGICA MUERTE DE 2 AVIADORES

Destruído el avión británico que salió para Ciudad del Cabo

CAYO AL SUR DE TUNEZ

Querían los pilotos establecer un nuevo record de distancia

LONDRES, Dic. 18. (AP).—Dos distinguidos pilotos de las Reales Fuerzas Aéreas hallaron la muerte en el intento de realizar un vuelo sin escalas desde el aerodromo Cranwell en Lincolnsneire hasta la ciudad del Cabo, estableciendo un nuevo record mundial de distancia.

Lord Thompson, ministro del Aire, anunció esta noche que el aeroplano que los indígenas encontraron esta madrugada, en la región de Zaghouan al sur de Tunes, en el Norte de Africa, es el monoplano en que salieron los pilotos ingleses. El aparato quedó totalmente destrozado y los aviadores hallaron la muerte en el accidente.

Los pilotos, jefe de escuadrilla A. G. Jones-Williams y teniente de vuelo A. H. Jenkins, salieron en la mañana de ayer de Granwell y estuvieron en comunicación constante con el ministerio del Aire, por radio, hasta un punto situado a cincuenta millas al noroeste de la isla de Cerdeña en el Mediterráneo.

Siguieron a la ultima comunicación de los aviadores mas de treinta horas de silencio y ansiedad, al cabo de las cuales Lord Thompson informó a los periodistas acerca de la suerte fatal del vuelo.

"Siento mucho tener que decir— manifestó Lord Thompson—que acabo de saber que el monoplano Fairey-Napier cayó a 20 millas al sur de la ciudad de Tunez y que ambos ocupantes perdieron la vdia. No tengo mas detalles. La noticia no tiene fecha y procede del Cónsul general en Tunez".

El ministerio del Aire anunció que el accidente ocurrió en la noche de ayer. La noticia fué confirmada por el Residente Genneral francés en Tunez que dió cuenta a Paris de que el aeroplano había sido identificado como el monoplano británico.

Zaghouan está situado a cuarenta millas al sur de la ciudad de Tunez. Una montaña del mismo nombre tiene una ltura de 5,500 pies. La ciudad recibe su aguas por un antiguo acueducto romano y en las cercanías de la misma existen las ruinas de un templo romano, considerado como uno de los mas bellos del norte de Africa.

COMO PERECIERON LOS AVIADORES

TUNEZ, Africa, Dic. 18. (AP) Se cree que los dos aviadores ingleses que murieron en las montañas al sur de esta ciudad, se perdieron en la oscuridad. Batidos por una fuerte tempestad, se supone que los pilotos buscaban un lugar donde aterrizar, cuando se estrellaron contra el flanco de una elevada montaña Las circunstancias exactas de lo ocurrido no han sido determinadas aún.

El comandante de escuadrón Jones-Williams y el teniente de vuelo Jenkins intentaban hacer un vuelo sin escalas desde el aeródromo londinense de Cranwell hasta Ciudad del Cabo. Esta tarde se supo en Túnez que un árabe había visto los restos del aeroplano, con los dos cadáveres, junto al monte llamado de Santa María Duzit, a 30 millas al sudeste de la ciudad.

Las autoridades enviaron inmediatamente un grupo de soldados pero debido a la naturaleza del terreno y al mal tiempo reinante, no se encontró el aeroplano hasta por la noche. En vista de la hora no se pudo traer los cuerpos de los infortunados aviadores ingleses, quedando en el mismo lugar hasta el jueves, cuando serán transportados a Túnez.

Tan pronto como se supo oficialmente la desgracia, el Residente General francés envió un ayudante a dar el pésame al Cónsul General de Inglaterra, quien a su vez notificó al Ministerio del Aire de Londres el desenlace fatal del vuelo espectacularmente iniciado el martes temprano.

Otro aeroplano, que tripulaban los aviadores franceses Lasalle, Rebard y Faltot se ha perdido en el distrito tunecino. Había llegado el domingo de Le Borgett, en vuelo a Saigon, en la Indo-China. A las 8 y 45 de la noche del mismo día salió en dirección a Bengasi. Desde entonces no se ha vuelto a saber del aparato, aunque varios buques han recorrido, en combinación con hidroplanos el golfo de Gabes, buscándolo.

ARROLLADA

En la casa de socorro de Arroyo Apolo, fué asistida la señora Petra Novoa Novoa, natural de España de 40 años de edad, vecina de Jesús del Monte 677, de graves contusiones por el cuerpo que sufrió al ser arrollada en Jesús del Monte y San Leonardo, por el auto particular número 6671, propiedad de la Havana Electric, que manejaba José García García, vecino de Reina 27, quien fué puesto en libertad.

NUEVAS MARCAS PARA EL GANADO

Relación de las concedidas. Títulos que son denegados

Se han concedido las marcas de hierro para señalar ganado que solicitaron registrar los señores Manuel Almendral y González, Everardo Martínez Tejera, Pío Macías, Luis P. Sosa y Mimis, Amelio Padrón González, Davison Sulphur Company, Juan Forcade Vázquez, Domingo Hernández, Benjamín León Díaz, José Gollanez Fernández, César Noriega Morales, Gilberto García y Hernández, Elías Mendoza y Manuel González.

Se han expedido los títulos de propiedad de marcas de hierro que solicitaron los señores Juan Madrigal Cervantes, Angel Rodríguez Fariñas, Albón C. Jewet, Benjamín León Peña, Pablo Trujillo Bacallao, Fidel Peña Laguna, Alberto Castillo Cuellas, Francisca Franco Hernández Vda. de Montalvo, Gregorio Díaz Napoles, Salvador Ríos, Jorge Romero, Rogelio de la Torre, Eufemio Villavicencio, Juan Martínez, Hipólito López Pevi, Armando Guerra y Pérez, José Vicente Ramos, Froilán Ramón y Nicolás Hernández, Rafael Pérez Díaz, Jacinto Suárez González, Miguel Reyes, Emiliano Hernández Rodríguez, María García, José García, José García Vega, Luzárraga y Aranal de S. en C., José Carballo Gómez, José Pérez Robles, Abraham Rodríguez y José Sanabria Binerfa.

NO SE HA PUBLICADO LA SENTENCIA DE LA CAUSA DE LOS ARTILLEROS

Sin confirmación oficial, se dice que se ha condenado al Coronel Paz a 20 años y a 8, 6 y 1, a los demás

SE DARAN 50.000.000 DE PESETAS A BARCELONA

El Jefe de la Policía de Lima ha llegado a Madrid. La Cía. Sota y Aznar se presentará en el Concurso Marítimo

MADRID, Dic. 18. AP. Todavia no se conoce oficialmente la sentencia que recaerá en la causa de los artilleros de Ciudad Rea, vista recientemente ante el Consejo Supremo de Guerra y Marina, pero se rumora que los sentenciadores no acordarán ninguna pena de reclusión perpetua.

Aunque sin confirmación, se dice que los magistrados del Consejo Supremo de Guerra y Marina han acordado condenar al coronel Paz a veinte años de reclusión y los demás comprometidos a penas de ocho, seis y un año de prisión. Los alfereces y capitanes de la escala de reserva así como el teniente Corretger, serán absueltos.

La sentencia tendrá que firmarse por los magistrados y leerse públicamente antes de comunicarla a la prensa.

Hoy visitó al general Primo de Rivera el fiscal de Consejo Supremo, general Navarro Alonso de Celada.

50.000.000 DE PESETAS A BARCELONA

MADRID, Dic. 18. AP. Se asegura que el gobierno dará 50,000,000 de pesetas a la ciudad de Barcelona para contribuir a los gastos de la Exposición Universal debido al esfuerzo que representa el concurso mencionado.

EL JEFE DE LA POLICIA DE LIMA EN MADRID

MADRID Dic. 18. AP. Han llegado a esta capital, donde permanecerán diez días, marchando después a Sevilla, Barcelona y otros puntos, el general Pedro Pablo Martinez, Jefe de la Policía de Lima, Perú, y el comandante Eudoro Aguilar miembro de la organización policiana peruana. Visitarán diversas dependencias de la policía española.

EL CONCURSO MARITIMO

BILBAO, Dic. 18. (AP) Se rumora en los centros navieros que lo compañía marítima de Sota y Aznar, aliada a un importante banco bilbaino, acudirá al concurso que se ha abierto para las comunicaciones marítimas de España, teniendo el propósito de dotar a este país, caso de obtener la concesión de los servicios, de una moderna marina mercante.

SEGUNDA SESION PLENARIA DEL 1er. CONGRESO ANUAL DE CIRUJANOS

Hoy se tratará en la Academia de Ciencias un tema para médicos en general. Las sesiones de ayer. Otros detalles

A las nueve de la noche de ayer dió comienzo en el Salón de Actos de la Academia de Ciencias, Físicas y Naturales de la Habana, la segunda sesión plenaria de la primera reunión anual de los Cirujanos de Cuba. Presidió el doctor José Antonio Presno, actuando de Secretario el doctor Manuel Costales Latatú.

La ponencia redactada por los doctores Luis Felipe Rodríguez Molina y José A. Hernández Ibañez, titulada "La tuberculosis del tractus genito-urinario", fué leída por el primero de dichos médicos, Catedrático de la Universidad de la Habana. Tanto él como su compañero, del Servicio de Vías Urinarias de la Casa de Salud La Purísima Concepción, de la Asociación de Dependientes del Comercio de la Habana, merecieron calurosas felicitaciones del sinnúmero de profesionales que acudieron para oír su disertación. El trabajo trata sobre la tuberculosis del riñón, recomendando los ponentes que "en los casos que en uno de los riñones no esté afectado, funcionando perfectamente, se proceda a la intervención quirúrgica".

En la discusión intervinieron los doctores Pedroso Segurola y Puente Duany.

Despues los doctores Rodríguez Molina y Hernández Ibañez ilustraron su tema con interesantes proyecciones de radiografías del riñón.

OPERACIONES REALIZADAS AYER

Durante el día de ayer el Congreso celebró sesiones clínico operatorias en la Asociación Cubana de Beneficencia donde demostró su maestría como cirujano el doctor Ricardo Núñez Portuondo, quien practicó una apendicoctomía y una colocistoctomía el doctor Aragón, una histerectomía, y el doctor González Mármol, de Oriente, un ligamentopexia.

Los cirujanos visitantes fueron obsequiados en la Asociación Cubana con un espléndido buffet.

En la Casa de Salud La Purísima Concepción el doctor Pineda practicó dos gastroctomías.

PROGRAMA PARA HOY

Los cirujanos celebrarán a las 8 de la mañana de hoy sesiones clínico-operatorias en el Hospital de Emergencias, en la Casa de Salud La Purísima Concepción y en el Hospital Nacional General Calixto García.

A las nueve de la noche los doctores Gómez de Rosas y Ramírez Olivella disertarán en la Academia de Ciencias sobre "El tratamiento actual de la infección puerperal" tema éste escogido especialmente con el fin de que tomen parte en su discusión los médicos en general.

COMIDA INTIMA EN VEZ DE BANQUETE

El doctor Manuel Costales Latatú, Secretario General del Congreso, nos declaró anoche que en vez de celebrarse mañana viernes un banquete en el Vedado Tennis Club, como se había anunciado, solo ofrecerá el Congreso una comida íntima a los miembros correspondientes nacionales de la Asociación, a las nueve de la noche en el propio Club.

LA ASOCIACION DE HOSPITALES

En otra parte de esta misma edición aparece una extensa información relacionada con la constitución de la Asociación de Hospitales de Cuba, acto celebrado en la mañana de ayer en el Hospital Nacional General Calixto García.

Anoche fuimos informados que la mesa provisional había quedado constituída definitivamente en la forma siguiente:

Presidente: Dr. Francisco María Fernández; Vices: Dres. Fernando J. del Pino, Manuel Mencía y Luis Felipe Rodríguez Molina; Tesorero: doctor Julio Ortiz Cano; Vice: A. Guerrero; Secretario: Dr. José E. López Silvero; Vice: Dr. Isidro Conde y vocales los que damos en la informaciones a que hacemos referencia, agregando a los doctores Alberto y Clemente Inclán y Rafael Menocal.

RAMON FRANCO HA SIDO LIBERTADO

Su detención no obtuvo la sanción de Primo de Rivera

BUENOS AIRES, Dic. 18. (AP) Un despacho al periódico La Nación, desde San Juan de Luz, en la frontera franco-española, dice que ha sido puesto en libertad el comandante Ramón Franco, quien estando arrestado dirigió una carta personal al Ministro Plenipotenciario del Uruguay, Benjamín Fernández Medina, recordándole ser Ciudadano de Honor de su país, y que en vista el atropello de que era objeto solicitaba su protección.

El Ministro inició inmediatamente gestiones cerca del Capitán General de la Primera Región jefe jerárquico de las Prisiones Militares, quien le dió permiso para visitar a Franco.

Mientras, el Consejo de Ministros se ocupaba de la detención del aviador, discutiéndose largamente el asunto. Se asegura que el General Primo de Rivera disintió de la orden de arresto, atribuyendo ésta a la precipitación con que obró la dirección general de seguridad. Informado el Consejo de las causas de la detención de Franco y sus compañeros, se dispuso que fuera puesto inmediatamente en libertad.

Franco salió de Prisiones Militares acompañado de varios amigos, permaneciendo solamente preso el comandante aviador Romero, quien se negó a solicitar su libertad.

MOVIMIENTO MARITIMO

N. YORK, Dic. 28, (AP.) — Hoy llegó a este puerto el vapor Munargo, procedente de la Habana, saliendo el Resolute hacia el mismo puerto.

A Filadelfia llegó el Dora, de Tarafa.

De Norfolk salió el William Blumer, para la Habana.

De Nueva Orleans salió el Sea Train, para la Habana.

De Mobila salió el Dampen, para la Habana.

MINERALES QUE TIENE ESPAÑA

Son grandes las reservas de hierro, plomo, cobre y mercurio

MADRID, Dic. 18.—(A.P.)— España posee enormes reservas minerales, según acaba de declarar el Director General de Minas.

Se calculan las reservas de mineral de hierro en 700 millones de toneladas, correspondiendo a Vizcaya 70,000 después de haberse extraído allí más del doble de esa cifra en los últimos años.

En piritas de cobre España es el país más rico de Europa, Cuenta con 212 millones de toneladas, o sea más del ochenta por ciento de la existencia total de Europa.

Ocupa España el quinto lugar en criaderos de plomo, con reservas evaluadas en 30 millones de toneladas.

Posee además 5,000.000 de toneladas de mercurio y 21,000.000 de toneladas de cinc.

EL EMBAJADOR DE EE. UNIDOS

Mr Irwing Boyle, nombrado para el cargo, llegó a Madrid

MADRID, Dic. 18.—(A. P.)— Ha llegado a esta capital el nuevo Embajador de los Estados Unidos, Mr. Irwin Boyle Maughlin, quien presentará sus credenciales al Rey Alfonso el 24 de este mes. A recibirle a la estación acudieron el personal de la Embajada y una representación del ministerio de Estado. El nuevo Embajador visitará mañana el citado ministerio y días después será recibido por el general Primo de Rivera.

M.E.C.D. 2016

PRIMERA SECCION DE ROTOGRABADO

DIARIO DE LA MARINA

HABANA, JUEVES 19 DE DICIEMBRE DE 1929.

IMPRESO EN EL DIARIO DE LA MARINA
HABANA. CUBA

Un aspecto general del público frente a la caseta de los jueces del Hipódromo de «Oriental Park», durante la fiesta hípica del domingo pasado

El Dr. Carlos Miguel de Céspedes y su distinguida esposa, Sra. Margarita Johanet, al llegar al Hipódromo de Marianao

«Temps d'Amour», ganador del handicap «Malecón», que fué piloteado por F. Dougherty en las carreras del domingo último.

En los jardines de «La Polar» tuvo lugar el domingo pasado la fiesta del «Centro Balear». En la fotografía aparece la «Reina de la Fiesta», rodeada de su Corte de honor.

Mr. William Pawley, Sra. Elena V. de Ramos, Sra. de J. R. Martínez y Sra. de William Pawley, fotografiadas en la tarde del domingo pasado, al entrar en el Hipódromo de «Oriental Park».

Sres. John Mc. Entee Bowman, Miguel Suárez, José Emilio Obregón, Sir Héctor Mac. Neal, Dr. Néstor Mendoza y otras distinguidas personalidades, reunidas en la terraza de la «Casa Club», durante la fiesta hípica del pasado domingo

M.E.C.D. 2016

Sra. Sarah Muñoz, cuyas bodas con el Sr. Miguel Pérez, tuvieron lugar recientemente en la Iglesia del Santo Angel Custodio, de esta capital.

Florida, Camagüey Imponente manifestación cívica que salió desde el parque «Zayas Bazán», hasta el cuartel de la Guardia Rural, donde se efectuó el develamiento del busto del Mayor General Alejandro Rodríguez, fallecido Jefe de ese prestigioso Cuerpo.

Florida, Camagüey Momentos después de ser develado el busto del caudillo, Mayor General Alejandro Rodríguez, fué tomada esta vista, en la que figuran en primer término la Sra. Rodríguez de Soto, el capitán Erasmo Carrillo, el coronel Desiderio Rangel y el popular Alcalde del Término., Sr. Angel Egusquiza.

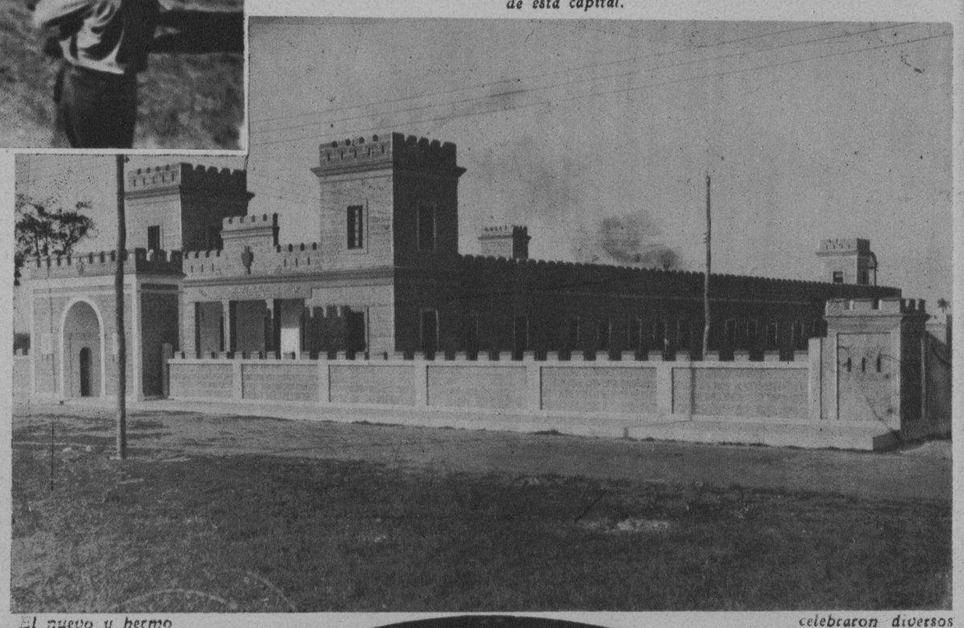

El nuevo y hermoso edificio del Cuartel «Alejandro Rodríguez», en Florida, Camagüey, donde se celebraron diversos actos cívicos, con motivo del develamiento del busto del Mayor General A. Rodríguez.

Sagua la Grande.— Invitados que asistieron a la inauguración del nuevo edificio de la Clínica de los Dres. Juan G. Santana y Silvio López Centelles, prestigiosos profesionales que pertenecen al cuerpo facultativo de «La Protectora».

Cruces. — Concurrentes a la sesión extraordinaria de la Cámara Municipal de esa Villa, en cuyo acto tomó posesión de su cargo el concejal Sr. Indalecio Fernández. y fué electo Presidente de la misma el Sr. Ignacio Alonso.

Sagua la Grande. — Hermoso edificio levantado en el Reparto «Victoria», para la Clínica Quirúrgica de los Dres. Juan G. Santana y Silvio López Centelles. Al acto de la inauguración, el domingo pasado, asistió una selecta y distinguida concurrencia.

Villaclara. — Presidencia del banquete homenaje ofrecido al Dr. Mario Ruiz Mesa, Secretario de Hacienda, por los más destacados miembros de la buena sociedad villaclareña, en la noche del domingo pasado.

M.E.C.D. 2016

Fotografía tomada momentos después de haberse efectuado la sesión inaugural de la «Comisión Panamericana de Procedimientos Aduaneros y Formalidades de Puerto», en el salón de «Las Américas», de la Unión Panamericana de Washington.

La señorita Mina Evrasti, de nuestra buena sociedad, y la distinguida dama peruana, señora de Basadre, caracterizando, la primera, al «Último Lord», y la segunda a una «Muñeca de Lenci», pareja que obtuvo el primer premio en el baile de fantazía celebrado en el trasatlántico «Oroya», durante su último viaje a la Habana.

El ex-Presidente Dr. Alfredo Zayas, el General Betancourt y el Alcalde interino de la Habana, Sr. Izquierdo, acompañados de las representaciones de todas las sociedades de Veteranos y Patriotas, que asistieron al acto celebrado en memoria de los «Muchachos de la Acera del Louvre», que murieron por la independencia de Cuba

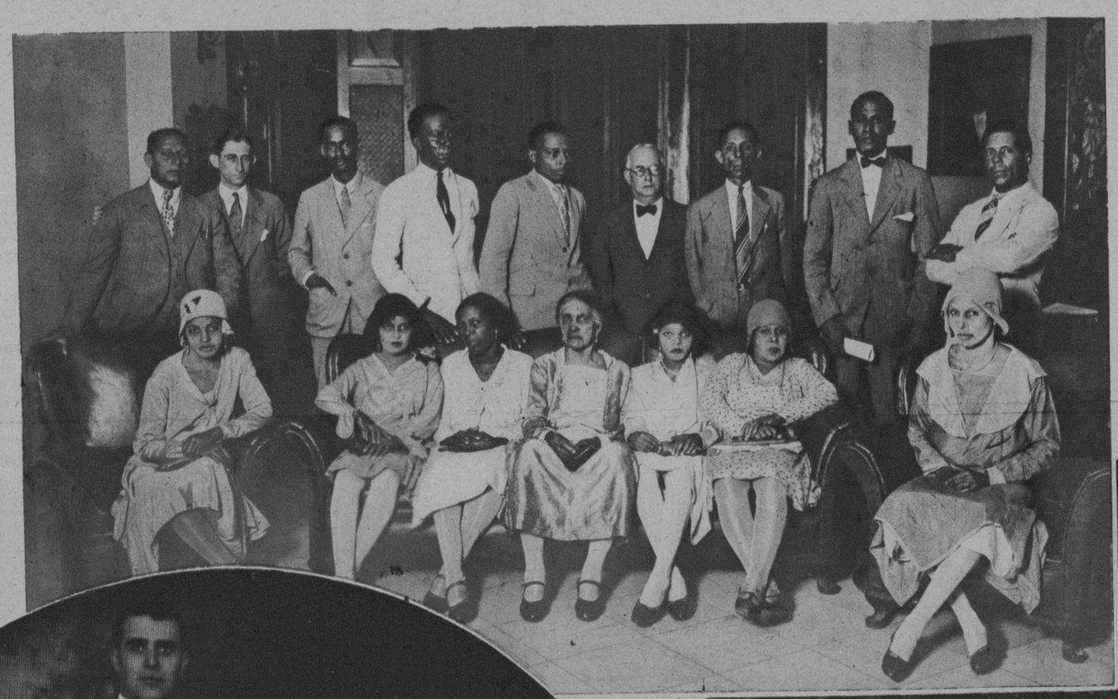

Los familiares del Titán Maceo, tuvieron la gentileza, en días pasados, de hacer una visita a esta redacción. Como recuerdo de ella tomamos esta fotografía, en la que aparecen también varios redactores de este DIARIO

El Sr. Gustavo Robreño, hablando en nombre de la Comisión Organizadora del acto que anualmente se celebra en la «Acera del Louvre», en memoria de los jóvenes compañeros que dieron su vida por la libertad de la Patria.

Sra. Antonia Méndez y el Sr. Gervasio Martín, que contrajeron matrimonio en la primera decena de este mes, en la Iglesia Parroquial del Vedado.

El pasado jueves 12, y con asistencia de un nutrido grupo de invitados, tuvo lugar en el «Asilo de San Lázaro», del Rincón, la colocación y bendición de la primera piedra de un nuevo y magnífico pabellón para los asilados.

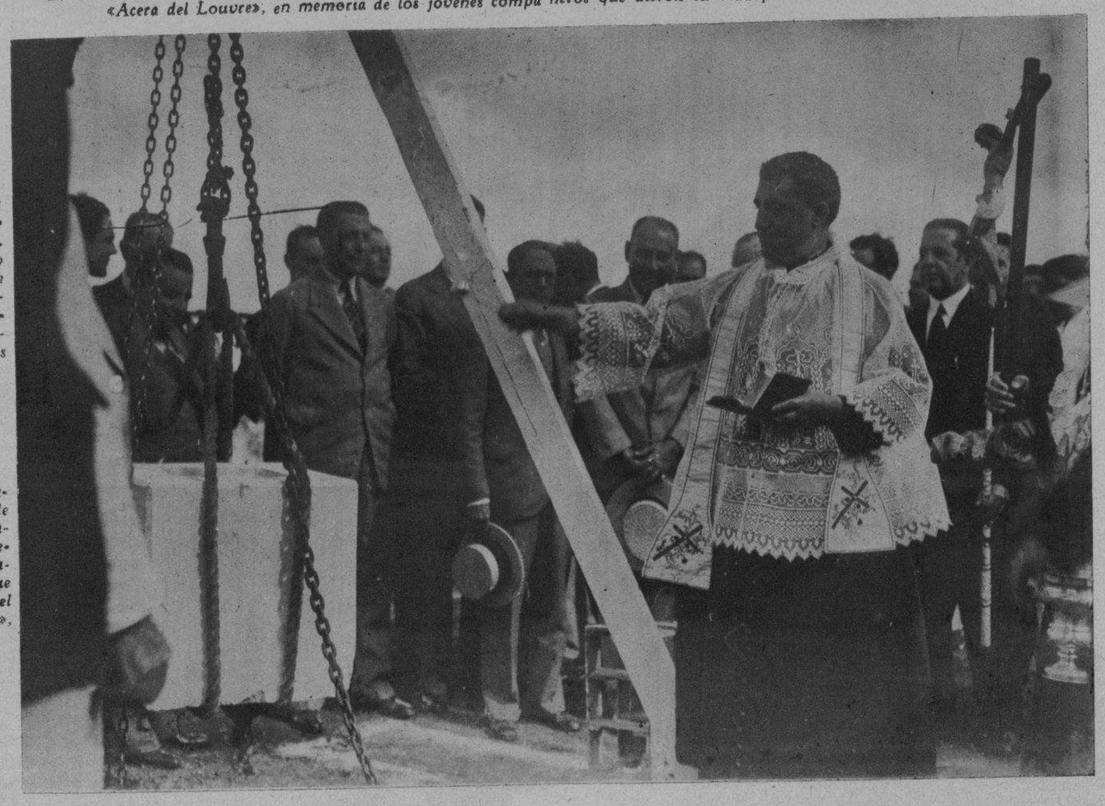

Momentos en que un sacerdote de la Iglesia de La Merced, de esta capital, bendecía la primera piedra del nuevo pabellón para leprosos que será construido en el «Asilo de San Lázaro», en el Rincón.

M.E.C.D. 2016

EN LOS JARDINES DE LA CERVECERIA "LA TROPICAL"

Familiares de asociados del «Liceo de Gran Canaria», que honraron la fiesta del club con su presencia.

La Directiva, casi en pleno, de la entusiasta sociedad «Unión Progresista Tinetense»

El barandal del Mamoncillo, sobre el profundo cauce del Almendares que corre al pie de la plataforma, es lugar escogido por las parejas para sus confidencias, en los apartes del baile.

Pequeños grupos, como el de la presente fotografía, a quien sorprendió la lente disfrutando de bien sazonada merienda, forman legión los domingos en «La Tropical».

...Y se ven caras bonitas, en competencia con las flores, por cualquier lugar del Parque que vaya el visitante. En realidad éstas pudieran tomarse por legítimas flores. Y exóticas. Son dos jovencitas del lejano Líbano, la tierra de los viejos cedros y, como se vé, de las bellas mujeres, en cuyos rostros se patentizan rasgos árabes... →

ECOS SOCIALES.

Bajo las arcadas del salón «Ensueño», la amplia y elegante glorieta que marcó una etapa en la ornamentación de los jardines cubanos, celebraron una de sus ya afamadas fiestas, el pasado domingo, los numerosos asociados del club «Liceo de Gran Canaria».

El Parque de «La Tropical» dió cabida, además, ese día, a la simpática sociedad integrada por alumnos y ex-alumnos de las escuelas del «Centro Asturiano de la Habana», sociedad que lleva el nombre del glorioso hijo de Asturias: «Jovellanos». Título honroso que lleva también el plantel de referencia.

Este festival se celebró en el salón «Tropical», registrándose una nutrida concurrencia.

Por último, la crónica tiene que anotar, con categoría de gran fiesta, la que organizaron y llevaron a cabo, en los más renombrados jardines habaneros, los asociados a la «Unión Progresista Tinetense», que tan acertadamente viene presidiendo el señor Orencio Villar, admirablemente secundado por el Vice Presidente social, que lo es el Sr. Ceferino López— Presidente a su vez del importante «Club Acebo de Cangas del Narcea»— así como por los señores Jesús González, Joaquín Rubio, Segundo Llano y demás miembros de la Directiva.

Su baile del domingo, precedido de animada merienda, bajo la frondosa cobija del Mamoncillo, colocan a la «Unión Progresista Tinetense», entre las que saben hacer fiestas de rumbo.

Descansando, en un lugar de los que circundan el salón «Ensueño», que es marco apropiado a la gracia y a la gentileza de las dos jovencitas, sin duda hermanas.

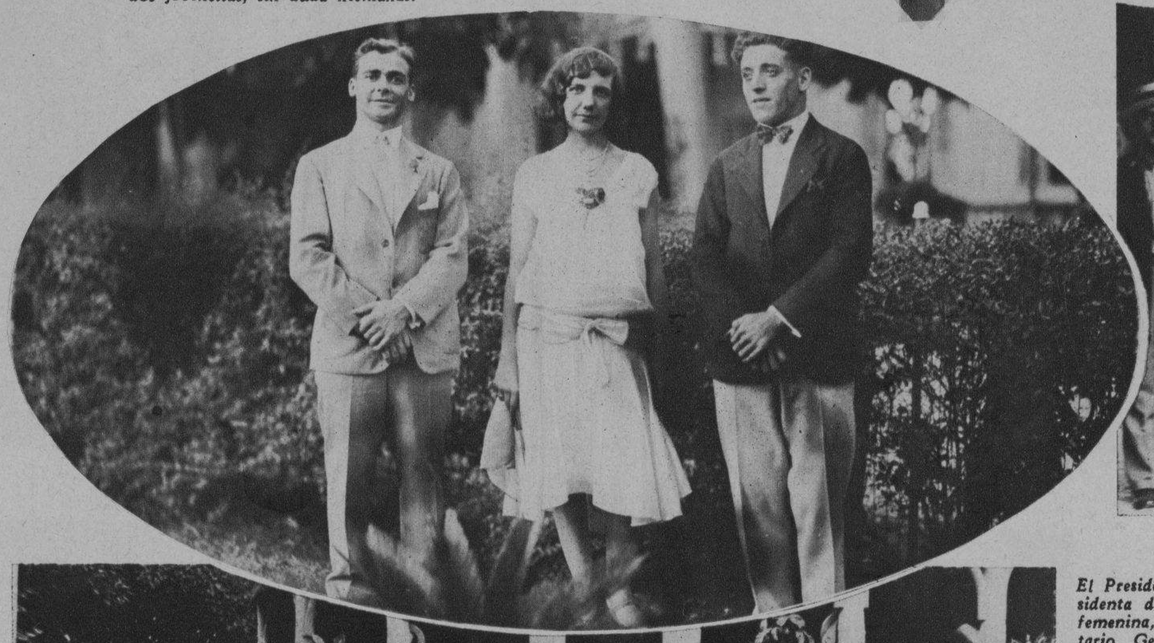

Grupo de concurrentes a la fiesta de la sociedad «Jovellanos», a que se hace referencia en los «Ecos Sociales» de hoy

El Presidente, la Presidenta de la sección femenina, y el Secretario General de la culta sociedad «Jovellanos».

Asistentes a una fiesta íntima, celebrada en «La Cúpula», una de las más solicitadas glorietas del Parque, entre elementos pertenecientes al giro automovilista. ←

Asociados y miembros de la Directiva del «Liceo de Gran Canaria», en la bella terraza del salón «Ensueño», donde celebraron su fiesta social el pasado domingo.

M.E.C.D. 2016

SEGUNDA SECCION DE ROTOGRABADO

DIARIO DE LA MARINA

HABANA, JUEVES 19 DE DICIEMBRE DE 1929.

IMPRESO EN EL DIARIO DE LA MARINA
HABANA. CUBA

«Foot-ball».- Este año, contra lo que esperaba la afición, nuestras distintas sociedades deportivas han tomado con verdadera energía la formación y entrenamiento de sus respectivos «eleven». Los juegos verificados hasta ahora han despertado vivísimo interés. La fotografía muestra un interesante momento del juego entre los muchachos de la Universidad y los del «Dependientes».

«Base-ball amateurs». — Espiñeira, «catcher» del «Teléfonos», puesto «out» en la tercera por «Felo» Córdoba. El desafío que terminó con un «score» de 4x2 a favor del «Teléfonos» resultó en extremo interseante y muy del agrado de los numerosos fanáticos que llenaban el «stand».

«Oriental Park». — El ganador de la carrera denominada «El Prado», «Gardner Deer», realizó una bella demostración como finalista, hábilmente guiado por Mc. Crossen. En la «foto» aparece el ganador y su jinete, momentos después de haberse terminado la competencia.

«Foot-ball». — El «team» de la Universidad que derrotó a los «Dependientes», en el juego de apertura del campeonato de novicios, juego en que ambos contendientes demostraron una excelente preparación.

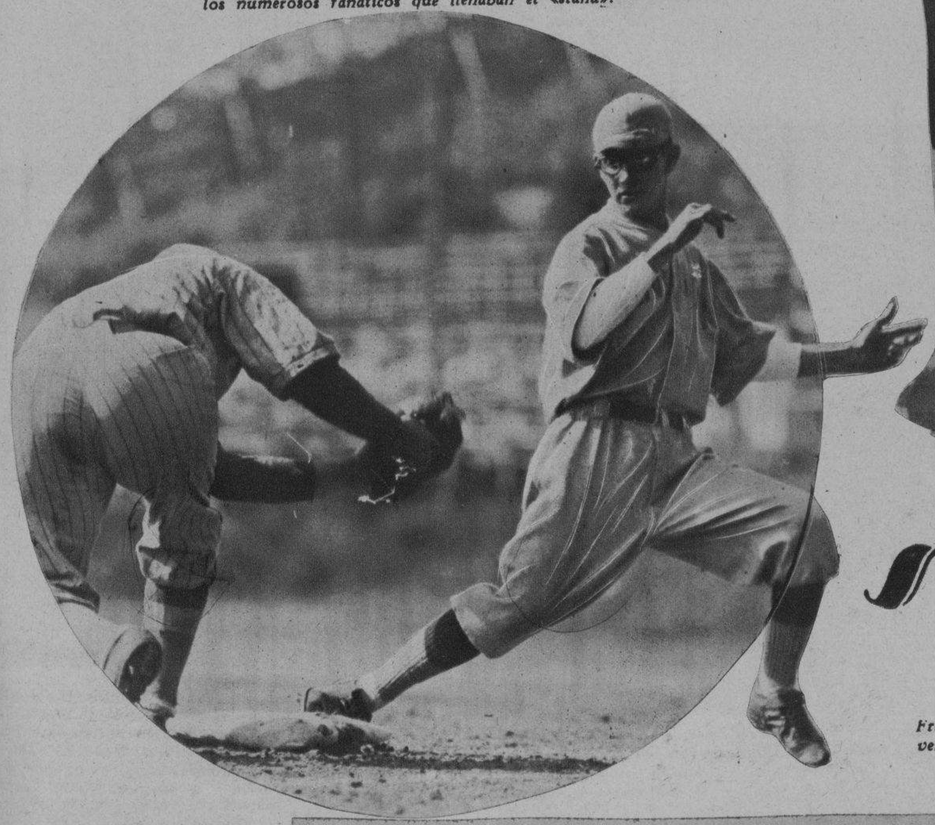

SPORTS

Francis Georgetti y Gerard Debaets, la combinación italo-belga, que resultó vencedora en la carrera internacional de seis días, llevada a cabo en la pista del «Madison Square Garden», entre un grupo de notabilísimos ciclistas americanos y europeos.

«Base--ball amateurs». — Tonilo González es declarado «safe» en primera base, en el desafío entre «Caribes» y «Teléfonos», en el que resultaron vencedores los últimos colocándose en el sitio de honor en la actual serie.

Grupo de jugadores que componen el «team» de la «Asociación de Dependientes», competidores en el Campeonato «Junior» de «foot-ball».

M.E.C.D. 2016

GRAFICAS DE MORON

El elegante y severo salón de sesiones del Ayuntamiento de Morón.

Grupo de bellas y distinguidas señoritas de la mejor sociedad de Morón. Fotografía tomada en los jardines de la residencia del Dr. Pardo Jiménez.

Unos 2.800 klms. cuadrados (desde el río Jatibonico hasta el Caonao, al N. de la provincia de Camagüey), dan una idea del extenso territorio del Término Municipal de Morón; pero un presupuesto anual de $304.000; siete poderosos centrales azucareros, con una capacidad de 2.500.000 sacos, que se obtienen de 300.000.000 de arrobas de cañas molidas y producidas en unas 5.000 caballerías de tierra dedicadas a este cultivo, dan una idea bastante aproximada de su enorme riqueza e incalculables recursos. Además, la extensa zona de cultivo que se extiende al Oeste del Término, entre los ríos Calvario y Jatibonico, que pudiera llamarse el verdadero granero de Morón, produce café y tabaco abundantes y de excelente calidad, muchos frutos menores y guarda en las entrañas de la tierra riquísimas minas de cobre y asfalto, de primera calidad, que se explotan con lucrativo éxito.

Morón, la cabecera del Término, Chambas y Punta Alegre, son las poblaciones principales; pero apenas hace dos lustros que nacieron Florencia, Falla, Pina, Cunagua y Violeta, verdaderos centros de población a que dan vida sendos Centrales (menos Florencia) y que tienen asegurado un risueño porvenir. Marroquín, Tamarindo y Guadalupe son caseríos legendarios, antiguos centros de los barrios de sus respectivos nombres, que tanto contingente humano brindaron a la revolución emancipadora.

La bella ciudad de Morón, con su Laguna de Leche, de unas 7 leguas cuadradas, es obra original de la Naturaleza

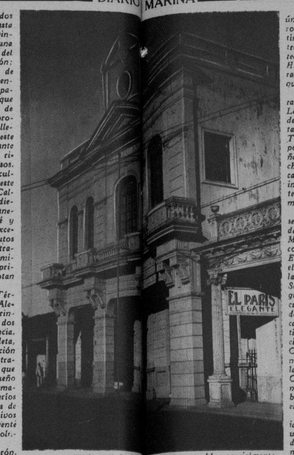

Moderno edificio del Ayuntamiento de Morón, construido especialmente para las Consistorio.

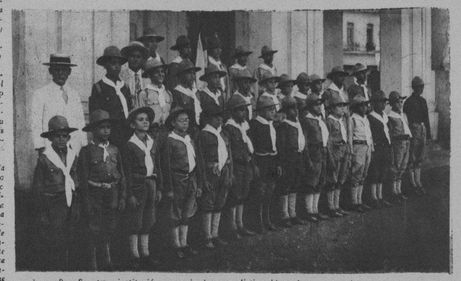

Los «Boy-Scouts», institución organizada por distinguidos elementos sociales de Morón y a la que pertenecen los niños de las principales familias de la localidad; es Presidente de la misma nuestro compañero Sr. Octaviano Rubio.

única en su clase, evocadora de romances y leyendas. Los fortines de la Trocha, semidestruídos ya, están pidiendo protección a la Academia de la Historia, para gloria de generaciones que ya passaron, y que no deben olvidarse.

Un Alcalde modesto y tolerante en grado sumo, el doctor Leopoldo Pérez Montes de Oca, descendiente de patriotas cuatrabajeros, rije los destinos del Término, electo por sufragio popular, quien ha sabido restañar las heridas de cruentas luchas políticas pasadas, dado su carácter bondadoso, sus rectas intenciones de gobernante y dotes de caballerosidad no desmentidas.

Una Estación Terminal, la segunda de la Isla, es orgullo de Morón; como su Palacio Municipal, sus Parques Públicos, el edificio de la «Colonia Española», cuyos bajos ocupa el notable plantel «Padre Varela», incorporado al Instituto de Segunda Enseñanza de Camagüey, y que dada su reciente creación es una bella esperanza del Término en el orden educacional. En fin, Morón, que tiene Capitanía del Ejército Nacional, espera del esfuerzo del Capitán García Fonseca y Teniente Tuero la culminación de la obra ya emprendida de un Cuartel Modelo, como lo tienen ya los poblados de Chambas y Florencia, realizados con el auxilio de la comunidad.

He ahí, a grandes rasgos, una idea de lo que es el presente uno de los Términos más ricos de la legendaria provincia camagüyana, con una población inteligente y laboriosa de 50.000 habitantes.

Vista parcial de las oficinas del Municipio de Morón.

Señoras Zoila Jiménez de Pardo, y su graciosa hija Zoila Margarita.

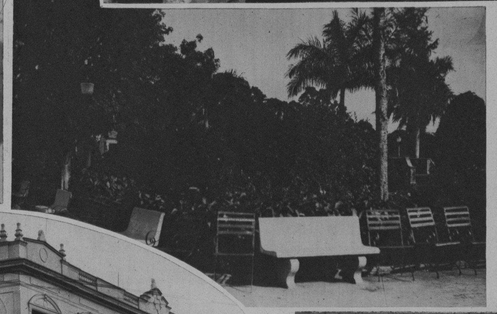

Un bello rincón del Parque Agramonte.

Frente del edificio que ocupa el establecimiento propiedad del Sr. Francisco Herrera Aldave, en la ciudad de Morón, montado a la altura de los de la capital, y donde se encuentran instaladas las Agencias del «Lincoln», «Ford» y «Fordson».

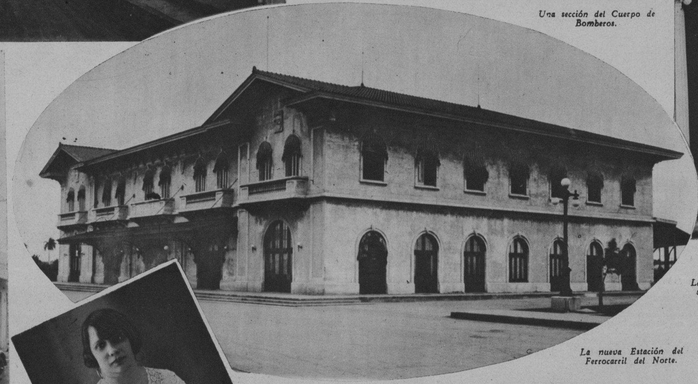

La nueva Estación del Ferrocarril del Norte.

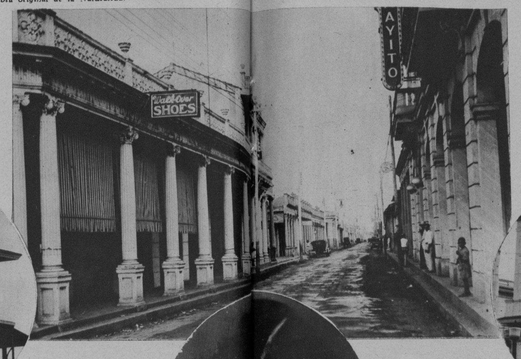

La calle Martí, la vía comercial de la progresista población.

La distinguida señora Rosa León de Alderreguía, esposa del Dr. José R. Alderreguía, Presidente del «Club Rotario de Morón».

El bello edificio de la «Colonia Española», de Morón.

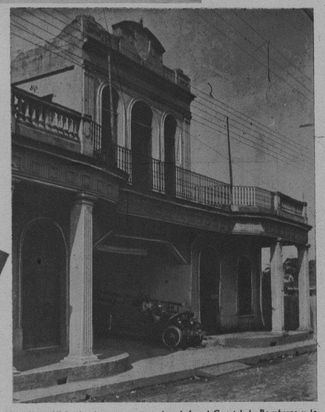

Moderno edificio donde se encuentran instalados el Cuartel de Bomberos y la Jefatura de Policía.

Señora Amelia J. de Herrera, esposa del Sr. Francisco Herrera, prestigioso comerciante de esta localidad.

Vista parcial de las oficinas del Sr. Octaviano E. Rubio, situadas en la calle de Martí 124, a cuyo cargo se encuentra la Gerencia del Distrito Central de la Compañía de Seguros de Vida «El Sol de Cangás».

Directiva y asociados del «Centro de Detallistas», institución fundada con el exclusivo propósito de defender los intereses de los comerciantes al detalle. La foto es de su Directiva actual, ha consolidado los prestigios de esta sociedad, en la que figuran distinguidas personas del comercio de Morón. Constituyen su Junta de Gobierno actual los señores: José Pego, Presidente; Dr. Cristóbal Vías; Ricardo Pérez, Tesorero; Guillermo H. Giró, Secretario; Manuel Gómez Olivo, Vocal por derecho; y vocales los señores Capote, Villar, Ruiz, Rodríguez, Ruiz-Sánchez, Melón, Castañeda, Domínguez, Fernández, Andrés y Herrero.

El «Club Rotario de Morón». Fotografía tomada expresamente para esta información.

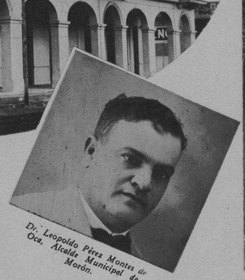

Dr. Leopoldo Pérez Montes de Oca, Alcalde Municipal de Morón.

Vista del Chalet, residencia del Dr. José Pardo Jiménez.

Fachada principal del edificio que ocupa la Clínica del Dr. Alderreguía

Dr. José R. Alderreguía, distinguido profesional, propietario de la Clínica que lleva su nombre.

«CLINICA DR. ALDEREGUIA»
Director Propietario:
Dr. J. Ramón Alderreguía
Fundada en 1916.
Medicina. — Cirugía. — Partos.
Rayos X y Tratamientos Eléctricos
Apartado 64. Teléfono 25.
Avenida Tarafa y 2
Morón.

Personal facultativo y administrativo de la Clínica.

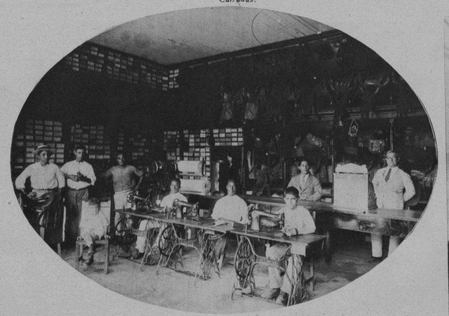

Vista parcial del salón de la casa principal del establecimiento de talabartería y zapatería «La Tejupa», propiedad del Sr. Juan B. Tarafa, concejal del Ayuntamiento de Morón, uno de los establecimientos de la población, que está montado actualmente con la maquinaria más moderna para esta clase de industrias. El creciente desarrollo de los negocios de esta casa ha obligado a su propietario a extender el radio de acción de la misma y, a ese efecto, recientemente ha establecido una sucursal, que con el nombre de «El Estribo», goza del mismo crédito que la casa matriz.

Vista parcial del salón-almacén de la fábrica de muebles finos y a la venta de joyería y objetos de arte en general del término municipal de Morón, propiedad del Sr. Ricardo Díaz, que se dedica con especialidad a la fabricación de muebles finos y a la venta de joyería y objetos de arte en general, ofreciendo otras valiosas representaciones, la exclusiva de los aparatos de Radio «Atwater Kent», tan ventajosamente conocidos en Cuba; de las Ultrafónicas «Nueva Columbia»; de las Neveras «Nacional» y de la extensa línea de pianos y de la casa «J. Stowers». Situado en la calle Martí número 106, es uno de los comercios que goza de la predilección de la sociedad de su actuación y por el extenso surtido de artículos en existencia.

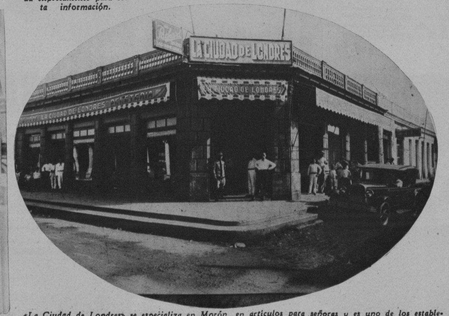

«La Ciudad de Londres» se especializa en Morón en artículos para señoras y es uno de los establecimientos que gozan de mayor crédito en su giro. Gira bajo la razón social de «F. Novoa, S. en C.», siendo gerente el Sr. Francisco Novoa y Secades, y comanditario, Don Modesto Parajón y Vega. Pocos comercios del interior cuentan con tan variado y extenso surtido de mercancía fina como «La Ciudad de Londres», y ofrecen a su distinguida clientela una línea de artículos, tan de última novedad, como pudiera ofrecerlo cualquier establecimiento acreditado de la capital.

Elegante y lujoso salón de recibo de la casa del Dr. José Pardo Jiménez.

Dr. José Pardo Jiménez, distinguido profesional y conocido hombre de negocios del término de Morón.

M.E.C.D. 2016

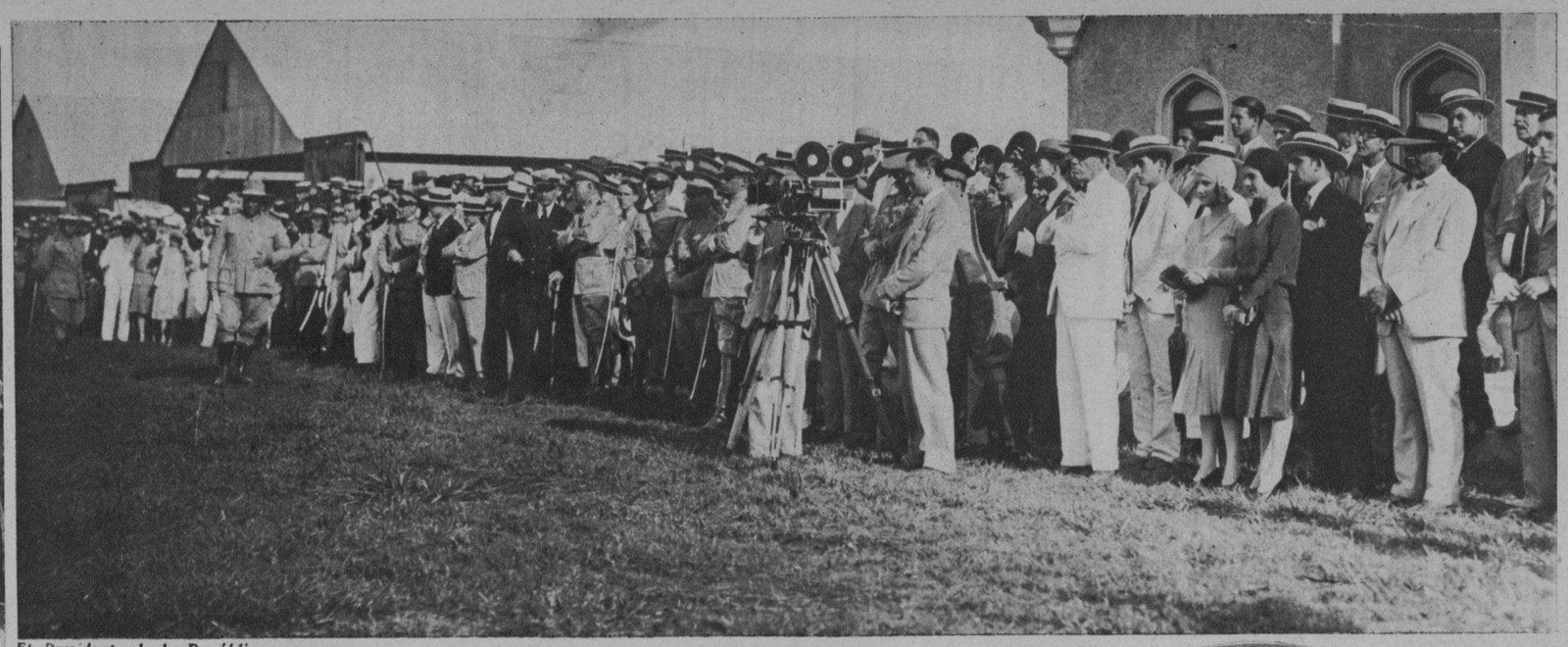

El Presidente de la República, acompañado del Excmo. Sr. Embajador de los Estados Unidos, del Gral. Rojas, del Gral. Alberto Herrera y del Coronel Julio Sanguily, recorriendo los distintos departamentos del Campo de Aviación de Columbia.

Público que asistió a la entrega de los diplomas a los nuevos pilotos graduados en la Escuela de Aviación de Columbia.

Una interesante maniobra ejecutada por los nuevos pilotos del Ejército durante los ejercicios previos para la adjudicación de los diplomas.

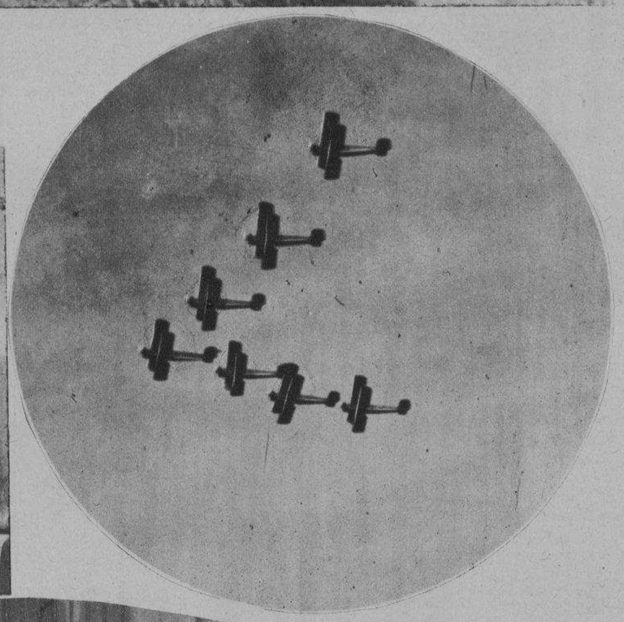

El Dr. Grau San Martín, pronunciando su interesantísima conferencia en los salones del «Lyceum», sobre metabolismo basal, nutrición y regímenes dietéticos, en la que puso de manifiesto sus profundos conocimientos y su habilidad como conferencista.

Presidencia del acto celebrado en la Academia de San Alejandro, pro-Monumento al Soldado Invasor, acto que se vió favorecido con la asistencia de un selecto públcio.

Grupo de alumnas del Colegio «Carbonell», que tomaron parte en la «Fantasía de las Bellas Artes y la Madre Historia», acto con que cerró la fiesta de toma de posesión la «Asociación de Alumnas» de dicho plantel.

Sra. Elisa Padilla, soprano ligero, rodeada de un grupo de artistas que tomaron parte en el concierto ofrecido por dicha cantante el domingo 15 del actual.

El Casino para Mujeres, recientemente inaugurado en el Hospital de «San Lázaro», obra que se debe a las altruistas iniciativas de una distinguida compañera en la prensa: La Sra. Carmela Nieto de Herrera.

El Gral. Betancourt, el Dr. Salazar, el Dr. Carbonell y la Dra. Barinaga, en compañía de las Directoras del Colegio «Carbonell», en el acto de la toma de posesión de la Dra. Barinaga, Presidenta de la «Asociación de Alumnas» de dicho plantel, que tuvo lugar en el Teatro «Encanto».

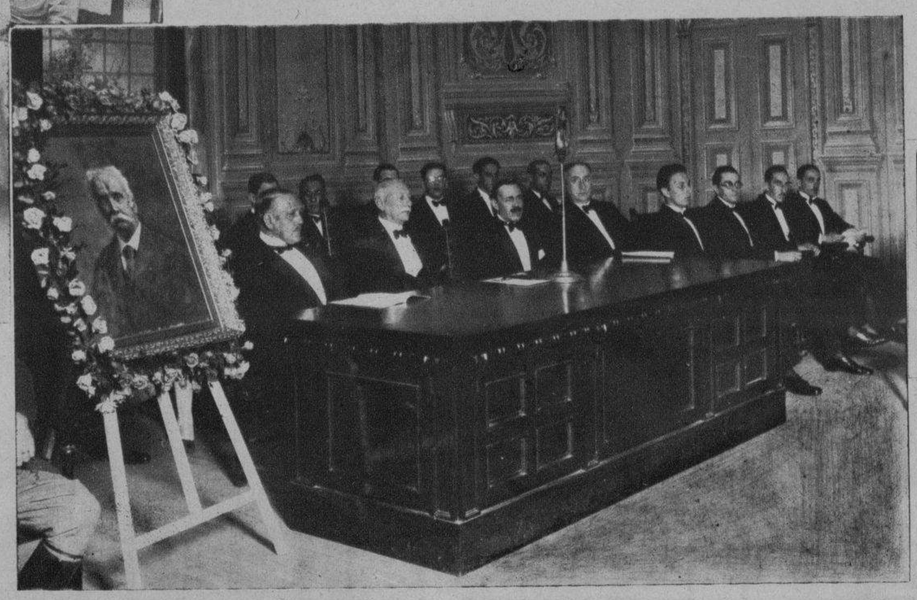

La agrupación «Calixto García», reunida en los salones del «Auditorium», celebró un lucido acto en homenaje a la memoria del insigne patricio desaparecido. La «foto» muestra la presidencia del acto.

ROTOGRABADO

DR. JOSE MANUEL BUSTO
Enfermedades de la Piel
Extirpación de los vellos de la cara por medio de la electrolisis.
Tratamiento de la caída del cabello.
CONSULTAS DE 10 A 12
Empedrado 35. Telfs. A-0280, F-1097.

MANZANILLA "LEON"
EL MEJOR DIGESTIVO DESPUES DE LAS COMIDAS.
Pídala en Víveres Finos, Droguerías, Cafés.

Telas Inglesas AZUL Y NEGRO garantizadas contra SOL, AIRE, MAR. Cada corte de traje lleva la marca BELWARP
SOBRINOS DE NAZABAL - Muralla 70

M.E.C.D. 2016