SECCION 1ª

EL DIARIO DE LA MARINA es el periódico más antiguo de Cuba. Fué fundado en el año mil ochocientos treinta y dos. Servicios especiales de España.

DIARIO DE LA MARINA

MIEMBRO de The Associated Press. Esta queda autorizada para usar nuestros servicios y noticias de información. Hilo directo con New York.

SECCION 1ª

AÑO XCVII.—NUM. 329 Acogido a la franquicia postal LA HABANA, MARTES, 26 DE NOVIEMBRE DE 1929.—SANTOS DELFINA Y FEDERICO Tiempo para hoy: BUENO EJEMPLAR: 5 CENTAVOS

HOTEL CASTELLANA MADRID

EN LA VENDEE YACE EL CADAVER DE GEORGES CLEMENCEAU

Se han cumplido sus órdenes de no llevarle flores, ni efectuar procesiones, ni decir discursos ante su tumba

NO PUDO SER ENTERRADO VERTICALMENTE "EL TIGRE"

Como tributo de la nación francesa al **Padre de la Victoria**, 101 salvas salieron por la boca del "Cañón del Armisticio"

MOUCHAMPS, Vendée, noviembre 25. (AP) El hombre a quien se atribuye la salvación de Francia descansa hoy en su tierra natal con menos ceremonia que la que se hubiera acordado al más humilde de los campesinos de su finca.

Georges Clemenceau, uno de los últimos grandes hombres anteriores a la guerra mundial, ordenó que no se le llevaran flores, ni se efectuaran procesiones ni se pronunciaran discursos en su funeral, y todas sus órdenes se han cumplido a la letra.

Su cadáver fué traído a ésta desde París en automóvil, encerrado en un sencillo féretro de roble. Solamente los miembros de su familia y una veintena de sus más íntimos amigos estuvieron presentes en el acto del enterramiento. La policía y los soldados mantuvieron a prudente distancia de la que es tumba de Clemenceau a los curiosos, a los periodistas y a los fotógrafos, no dejando paso siquiera a los habitantes el pueblo.

El primer ministro de la guerra mundial ha sido enterrado junto a su padre en la tierra de sus antepasados, una pequeña finca situada cerca de la granja de Clemenceau en los alrededores de la aldea donde vió la luz. No se le pudo enterrar en posición vertical, como había deseado, porque a poco que se comenzó a cavar la sepultura se encontraron rocas.

Los campesinos de la vecindad rindieron un silencioso y furtivo homenaje al exprimer ministro. Conociendo sus opiniones anti-religiosas, hacían el signo de la cruz sin ostentación al paso de la carroza-automóvil.

Cuatro trabajadores de la granja de Clemenceau llevaron el féretro desde la carroza y lo bajaron en la fosa, mientras la familia y los amigos contemplaban la fúnebre ceremonia con la cabeza descubierta. Toda la ceremonia no duró más de veinte minutos.

Cuando la carroza y los automóviles que la acompañaban se alejaron envueltos en el polvo de la carretera, se suprimió el cordón de policía y soldados y se permitió a los aldeanos que se acercaran a la sepultura.

PARIS, noviembre 25. (AP) El exprimer ministro Georges Clemenceau fué enterrado en su amada Vendée con la mayor sencillez, pero toda Francia parece resuelta a perpetuar su memoria entre las grandes figuras de la República.

En los mismos instantes en que el féretro era bajado a la tumba cerca de Mouchamps, junto a la sepultura del padre del anciano estadista, 101 salvas salieron de la boca del «cañón del armisticio, como tributo de la nación francesa al «padre de la victoria».

De todos los hombres libres de la tercera República ninguno parece haber evocado más la grandeza de Francia que el exprimer ministro Clemenceau. Procedente de la región francesa donde los realistas trataron de debilitar la revolución, el «Tigre» fué un denodado campeón de los ideales republicanos y llegó a convertirse en una especie de ídolo de la Francia republicana.

Los historiadores franceses están comparando ya a Clemenceau con tan eminentes figuras de la historia francesa como Danton, Juana de Arco, Gambetta y hasta Napoleón. Se le concibe entre ellos porque en momentos de peligro unió a sus conciudadanos en un supremo esfuerzo contra el enemigo.

Además de las salvas del «cañón del armisticio", la Cámara celebró una sesión especial para oir los discursos del presidente Fernando Bouisson y del primer ministro Tardieu.

En su honor, el prórimo domingo los soldados de la guerra mundial marcharán por la famosa Avenida de los Campos Eliseos hasta el Arco de Triunfo que Napoleón erigió para conmemorar las victorias de Francia.

En su oración al Parlamento, el primer ministro Tardieu sucesor de Clemenceau y Poincaré, entre las figuras más jóvenes de la política francesa, hizo un ferviente llamamiento a los franceses para que jamás olviden el idealismo de Clemenceau y sobre todo su labor por Francia.

La paz era la suprema aspiración de Clemenceau, dijo Tardieu, pues Clemenceau buscaba el contento y la felicidad de su pueblo.

RIO DE JANEIRO, Nov. 25 (AP) Las dos Cámaras brasileñas suspendieron hoy sus sesiones en memoria de Clemenceau. Los periódicos siguen dedicando muchas columnas a su visita, efectuada hace veinte años.

Hoy fueron cambiadas las ratificaciones del tratado de fronteras paraguayo-brasileño, entre el Ministro de Estado Mangabeira y el Ministro Plenipotenciario del Paraguay, señor Moreno. De esta manera se celebró el quincuagésimo noveno aniversario de la independencia del Paraguay.

MONTEVIDEO, Uruguay, nov. 25 AP.— El Senado uruguayo se puso hoy en pie en memoria de Clemenceau, elogiando el senador Minelli al notable stadista francés. Tanto el Gobierno como el Congreso han enviado mensajes de condolencia al presidente de Francia.

La colonia alemana del Uruguay ha resuelto regalar al país un edificio para audiciones musicales que se llamará Pabellón de Música con motivo del centenario de la Independencia nacional, en 1930.

Impresiones

Mi querido Gabriel Camps: Contestando su carta tan leída y comentada, esta segunda mía tiene por objeto cumplirle mi amenaza de espetarle uno o dos artículos más alrededor del tema tan brillantemente expuesto y tratado por usted.

Creo, querido Camps, que no debemos prohijar ninguna fórmula económica que tienda, a la larga o a la corta, a esfumarnos como nación libre y soberana. En esto es usted, sin duda, de los que están conmigo.

Tres clases de intereses tenemos que defender en Cuba los que, si no en los comienzos de la vida, tampoco hemos llegado aún a sus finales: intereses de orden moral, de orden espiritual y de orden material. En aunar los tres y velar por ellos consistirá el verdadero patriotismo.

Comencemos por lo último, que es por donde se suelen comenzar las cosas en las repúblicas bien organizadas. Los intereses materiales constituyen algo muy importante, como que de ellos depende la vida de los ciudadanos. Vivir bien y vivir cada vez mejor es anhelo del gobernado, y deber del gobernante el procurarle los medios para que lo realice. Pero, ¿ha de sacrificarse todo a la seguridad de la buena gallina cotidiana en el puchero? Los que la tienen segura declaran con énfasis que nó; los que no la ven sino en el puchero del prójimo se abstienen de declarar nada, por lo que ignoramos cómo piensan. Sin embargo, podemos afirmar que la olla es algo de tan vital importancia, que se debe tratar con exquisita delicadeza y ponerla al margen de todos los intereses espirituales y morales, para evitar un día entre nosotros la apoteosis de Sancho Panza a expensas de Don Quijote.

Los intereses espirituales del cubano estriban en su decisión de no dejar de ser cubano, esto es, de ser como es: un señor que habla la lengua de Cervantes, que posee su historia, sus tradiciones y, con ellas, sus costumbres y su idiosincrasia y que se siente unido, a sabiendas o ignorándolo, a esa gran familia hispano-americana que posee una casa solariega en el riñón de Castilla.

Los intereses morales del cubano son los de todo hombre de cultura occidental, consciente de sus derechos y deberes, y rehacio a que lo marquen con la calimba del esclavo, y a que lo despojen de lo que ganó, al precio de su sangre, en dos revoluciones.

¿Puede la República—y aquí está el **quid** de la cuestión y yo le ruego amigo Camps que sobre este punto haga usted un poco de luz—puede la República amparar cualquiera de estos intereses sin menoscabo de los otros dos?

Porque he de serle sincero, amigo Camps; si para ser rico he de dejar de ser cubano, no quiero ser rico; si para ser cubano he de dejar de ser un hombre libre, no quiero ser cubano; y si para ser un hombre libre tengo que dejar de ser cubano, ¿para qué quiero ser hombre libre y rico?

Dígame que estoy en lo justo cuando pienso que la República, (que en este caso equivale a la soberanía) puede perfectamente amparar bajo su manto protector nuestro triple anhelo de ser cubanos, vivir bien y vivir con honra.

Sin más y hasta la próxima, sabe que le quiere y admira,

J. I. R.

BODA A DOS MIL PIES DE ALTURA

AERODROMO DE ROOSEVELT, Nueva York, noviembre 25 (A. P.) A dos mil pies de altura sobre este aerodromo, y en un avión de bombardeo, trimotor, de 18 pasajeros, se casaron hoy la señorita Marguerite Klinger y el señor Donald Babcock.

Terminada la ceremonia, los recién casados se lanzaron desde el aparato a la tierra con paracaídas, siguiéndoles el padrino en la misma forma. Tanto Marguerite como Donald han hecho varios descensos con paracaídas, y el padrino, Eugene Kraus, es un profesional de esa clase de exhibiciones.

POSPUESTO EL CONCIERTO DE MARGARITA D'ALVAREZ

WASHINGTON, nov. 25 (AP).— La Unión Pan Americana pospuso hoy el concierto por la mezzo-soprano Margarita D'Alvarez, señalado para el día 16 de diciembre. El motivo es el duelo por el Secretario de la Guerra, Good, que terminará el 17 de diciembre.

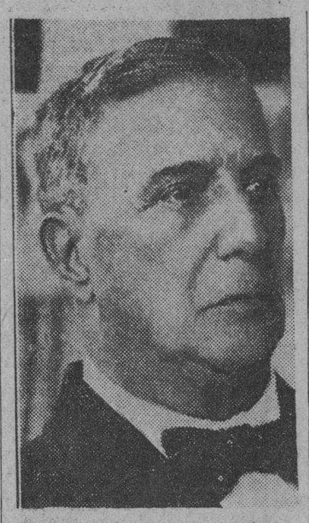

Dr. José Antolín del Cueto, ilustre personalidad jurídica, gloria de nuestro Foro, cuya pérdida es hondamente dolorosa para nuestra patria.

HA MUERTO

El sepelio de José A. del Cueto, se efectuará mañana a las nueve de la misma.

Cerca del nuevo día, dejó de existir, en su residencia de la calle C esquina a diecinueve, en el Vedado, el doctor José Antolín del Cueto.

El doctor del Cueto, que estaba en período de franca convalecencia, fué acometido, inesperadamente, por un colapso cardíaco, siendo inútiles los esfuerzos hechos para volverlo a la vida. Murió reconfortado con los auxilios de la religión, habiendo recibido la extremaunción de manos del P. Martínez, de los Jesuitas y la Bendición Papal.

Apenas conocida la nueva, su casa fué visitada por numerosos amigos, deudos y compañeros, entre los que anotamos a los señores doctores Ortega y Menocal, los médicos que últimamente le asistieron, Cabarrocas, Johnson, Carlos Piñeiro, Braulio Sáenz, Raimundo Menocal, José Guerra López, Pedro Sabí, su compañero de bufete, el señor Elisio Argüelles y otros más.

No es posible aquilatar ahora bajo el apremio del tiempo y del agudo dolor, la personalidad jurídica elevadísima del doctor del Cueto, que es, por otra parte, de sobra conocida. Baste decir que fué Presidente del Tribunal Supremo, Decano de la Facultad de Derecho de nuestra Universidad, en la que explicó de manera tan brillante todas las asignaturas de las distintas ramas de Derecho y con especialidad el Mercantil; fué también Rector de ese Cuerpo Docente y últimamente había redactado el Proyecto de Código de Comercio, que había ya presentado al Congreso. Infatigable en su labor, se destacó en todos los aspectos de la vida pública, habiendo concurrido, por última vez, ante nuestros Tribunales, el pasado día primero, a sostener magnífico alegato ante el Supremo, en un recurso contencioso-administrativo contra el Estado.

Enviamos nuestro más sentido pésame a todos sus familiares, a su viuda, doña Flora Sánchez y sus hijos los doctores José Ramón, Enrique, Roberto y los señores Ramón, Leopoldo y Julián; a sus hijas, las señoras María Teresa, María Josefa, Flora María, Mercedes y Hortensia, monja ésta en el Convento de la Preciosísima Sangre del Cerro; a sus yernos los doctores Manuel Fernández Bilbao, Raúl Fernández Fiallo y señores Angel Mellado y Amalia Fernández.

Nuestro pésame, por último, a la República, que pierde un gran ciudadano; a la Universidad, que se ve privada de la cooperación de mentalidad tan elevada; y al Foro, que ve desaparecer con el doctor Cueto una de sus luminarias más resplandecientes.

La primera guardia está siendo montada por sus hijos, que lloran desconsolados.

DIMISION

Problema lingüístico creado por la universidad de Gante

CATOLICOS Y LIBERALES

El no hallarse de acuerdo es causa de la crisis belga

BRUSELAS, Noviembre 25.—(AP) —El gabinete de Henri Jaspar, presentó esta noche la dimisión al Rey Alberto. La causa de la caída del gobierno se debe a que los miembros no lograron ponerse de acuerdo acerca del problema lingüístico creado por la Universidad de Gante, asunto sobre el cual mantienen hondas diferencias los elementos católicos y los liberales.

Henri Jaspar formó un gobierno de coalición de los partidos liberal, católico y democrático cristiano, el 21 de Noviembre de 1927, habiendo estado por tanto en el poder dos años y días. El propio M. Jaspar es miembro del partido católico, pero otros preeminentes ministros como Paul Hymans, de Estado, y Paul Emile Janson, de Justicia, son liberales.

Los extremistas flamencos, aliados con los partidos católicos, quieren que todas las cátedras de la Universidad de Gante se expliquen en lengua flamenca, mientras los elementos liberales desean que ciertos cursos se den en francés. La cuestión ha agitado de tal manera a la opinión pública en los diez últimos días que el jefe del Gobierno se ha visto en la necesidad de entregar la renuncia del gabinete al soberano.

EN ATLANTA

ATLANTA, noviembre 25 (A. P.) En la reunión del comité ejecutivo encargado de recibir a la delegación cubana que visitará Atlanta a principios de diciembre, se acordó aumentar el presupuesto de gastos.

Además de permitir que cuatro representantes de periódicos de la Habana acompañen a la comitiva a Atlanta, el presupuesto aumentado hará posible nuevas adiciones al programa atlético entre los teams de foot ball y basket ball de los clubs cubanos y de la Academia Militar de Georgia. Estos se compondrán de matches de exhibición del team campeón de esgrima del Vedado Tennis Club de la Habana, que hizo la oferta sujeta a la aprobación del comité de Atlanta. Se decidió celebrar los matches en la noche del 4 de diciembre, cuando se encuentren los teams de basket ball de Cuba y Norte América.

Los informes de los presidentes de los subcomités indican que todos los preparativos avanzan perfectamente con excepción de algunos problemas de transporte que se espera sean resueltos satisfactoriamente dentro de unos días. El coronel Paxton ha nombrado un grupo especial de tres individuos para que actúen de modo definitivo en los asuntos de transporte.

Banquete

AL DR. GRAN SAN MARTIN. NO SE NECESITARA SER UNIVERSITARIO PARA PODER ASISTIR

Con mucho gusto hacemos la aclaración, correspondiendo a amistosas consultas que hemos recibido que no es requisito indispensable para asistir al Banquete Académico que prohijamos, el de ser Profesor o Alumno de la Universidad.

Siendo, por lo contrario, nuestro principal deseo, que la labor universitaria de los Profesores pueda ser juzgada ex cátedra por la opinión pública, agradecemos doblemente la adhesión de los que no lo son; pero que sí muestran con su asistencia a estos actos un fervoroso culto por el progreso científico de Cuba, yéndolo a juzgar de cerca.

Por consiguiente, la Comisión recibe las adhesiones de ese género en San Miguel 132, altos, Teléfono U-4604, o en la propia Universidad y las atenderá solícitamente.

La Comisión Organizadora

Actualidades

NECESITAMOS recordarles a nuestros amigos que nos hicieron el honor de solicitar el volumen de "Actualidades", que distribuye gratuitamente el DIARIO DE LA MARINA, que deben apresurarse a recoger el ejemplar que les hemos reservado. Hemos montado una oficina especial para esa distribución en un departamento anexo al salón de "Anuncios Clasificados". La mantendremos abierta hasta el día 30 de este mes. Pasada esa fecha nos juzgaremos con derecho a servir los pedidos recientes hasta el límite de la edición.

SUMARIO

	Pág.
A.—A Través de la Vida	13
—Ayuntamiento	12
—Automóviles Circulados	24
—Agricultura	3
C.—Cartel del Día	9
—Casos y Cosas	2
—Correo Aéreo	17
—Cámara	17
—Cine (por J. J. V.)	10
CH.—Choferes (Noticias)	24
D.—Defunciones	17
—De Día en Día	2
EDITORIAL	14
—Estado Mayor	7
—Estado (Secretaría)	9
G.—Gobierno Provincial	17
—Gobernación	11
—Gaceta	24
H.—Habaneras, 5, 7, 9 y	11
—Hacienda	9
—Hacienda	2
I.—Instrucción Pública	17
J.—Juzgados de Instrucción	17
—Juzgado de Guardia	24
—Judicial (Policía)	9
LL.—Lluvia en la República	12
M.—Matanceras	2
—Mercantil	18
—Movimiento Marítimo	24
—Movimiento Político	17
O.—Obras Públicas	2
P.—Puerto	10
—Provincias (Inf. Telegráfica)	20
—Pasaportes y Ciudadanías	3
—Para Ellos y Para Ellas	6
R.—Religiosa	6
—Radio y Electricidad	5
—Reclamados	3
S.—Sociedades Españolas	4
—Sanidad	5
T.—Teatro	8
V.—Viboreñas	4
—Vida Civil	5
U.—Universidad	3

PIDEN EL PREMIO NOBEL DE LA PAZ PARA LEGUIA

WASHINGTON, nov. 25 (AP).— Los amigos del Presidente del Perú, Augusto B. Leguía, comenzaron hoy en esta capital a mover la opinión pública, para que se solicite el Premio Nobel de la Paz (1929), para ese Jefe de Ejecutivo, por la solución del pleito territorial de Tacna-Arica.

GRANDES ALICIENTES PARA LOS TURISTAS EN LA HABANA

Después de un recorrido de 5 meses por Europa, regresó el Presidente de la Comisión del Turismo, Dr. C. M. de la Cruz

EL MEJOR CONJUNTO LIRICO DEL MUNDO NOS VISITARA

Será la ópera rusa formada por 120 personas, que fué contratada, además de las bellezas del **Follies** y del **Casino**

Ayer llegó por la vía de Key West, el representante a la Cámara por el Partido Conservador, Dr. Carlos Manuel de la Cruz. Regresa nuestro amigo de un viaje por Europa de más de cinco meses de duración.

Como nuestros lectores saben, el doctor de la Cruz es el presidente de nuestra Comisión de Turismo, organismo que en esta época del año logra su mayor relieve en la vida nacional porque, precisamente, el auge de sus actividades es en estos meses cuando adquiere su máxima resonancia.

Uno de los propósitos del Dr. de la Cruz, durante su estancia en Europa, fué estudiar directamente qué clase de espectáculos teatrales podría traer o subvencionar la Comisión que preside, con el objeto de poder ofrecer al turista y al indígena, una visión lo más amplia y novísima del estado de esa rama de la actividad humana en la hora actual.

Nuestros lectores saben—el DIARIO DE LA MARINA lo publicó oportunamente,—que la C. N. del T. ha arrendado el Teatro Nacional durante los meses de enero a marzo precisamente para poder cumplir con el propósito referido.

De manera que en cuanto el repórter pudo saludar al Dr. de la Cruz, en medio de las numerosas personas que habían acudido a recibirlo al muelle del Arsenal, la pregunta brotó de sus labios: «Doctor qué planes concretos ha concebido usted en París, para traer a la Habana nuevos espectáculos teatrales?"

—«¿Véame más tarde. Mire cómo me tienen", nos repuso el interrogado.

Y en busca de la confirmación de varios rumores que ya habían llegado hasta nosotros, nos dirigimos a la media hora a la residencia del joven político.

Tras los saludos de rigor, repetimos la pregunta. «¿Qué va a traer a la Habana, durante los próximos meses, la C. N. del T.?» «¿Es cierto que tendremos ópera rusa? Y que van a venir artistas de las más famosas del Casino de París, del «Follies Bergere?"

—Sí, nos contestó el Dr. De la Cruz. En mi calidad de Presidente de la Comisión del Turismo, he firmado un contrato con los representes de la gran compañía de ópera rusa, que tantos triunfos logró durante su actuación en el teatro «Champs Elyssees", en aquella capital.

—Esa compañía llegará a la Habana, en los primeros días del próximo año. La integran unas 120 personas y forman el mejor conjunto lírico que se pueda encontrar en los momentos actuales en todo el mundo.

—Acaban de actuar en Buenos Aires, en el famoso teatro «Colón» subvencionados por el municipio de aquella metrópolis del Sur. Tanto la prensa argentina como la francesa, y al hablar de la prensa, sé lo que me digo, no tienen más que elogios para ese notabilísimo espectáculo.

—Está contratado para actuar en Nueva York en el mes de febrero y yo que sabía que se dirigían a esta última ciudad, he logrado que adelanten su viaje por el Canal de Panamá con el propósito de que estén en la Habana, en el mes de enero.

—Trabajarán quince días. Estrenarán por lo menos, cinco obras novísimas. Música rusa. Los autores más famosos de esta escuela que son completamente desconocidos de los cubanos y de los americanos que nos visitan en estos días.

—El decorado, el vestuario, los coros, la orquesta, el cuerpo de baile, todas las partes que integran ese gran espectáculo, son cosas en realidad extraordinarias. Proceden directamente de los grandes centros artísticos de Leningrado y Moscú. De los célebres teatros de Marinsky y Michaelosvsky. Oiremos «El Príncipe Igor", «Boris Godunov» «La Novia del Tsar".... que sé yo, amigo... «Petrucka"!!!

—Los últimos «ballets". Antes de contratar esta compañía, que afirmo será la primera de esas condiciones que hemos presenciado en la Habana me he asegurado con personas competentes de su verdadero valor... Usted sabe moco se ha hecho aquí hasta ahora. Alrededor de una figura de fama mundial, se agrupaba un número de estrellas de segunda, tercera y cuarta magnitud. No tienen coros... Bueno, hablemos del futuro.

—Le aseguro que los habaneros podrán presenciar espectáculos de primera magnitud. Y los turistas norteamericanos se llevarán de Cuba una visión más perfecta. País que puede ofrecerles espectáculos de esa clase es un país que merece visitarse, además de las otras atracciones que no descuidamos...

—Y además, cuando esa compañía termine su actuación en la Habana, estará al llegar otro conjunto artístico, también de primera fuerza. He realizado en París gestiones para que actú en la Habana, durante el mes de febrero un notable espectáculo. Traemos los números más notables del «Casino" del «Follies Bergere»... Hermosísimas mujeres. Cantantes tan buenos como los mejores. Espectáculo de grandes revistas. Lujo. Elegancia. Alta frivolidad. Modelos.

—Además? pregunta el repórter que tiene la boca hecha agua.

—...pues hay que en los días que está vacante el «Nacional" entre uno y otro espectáculo, ofreceremos películas de las más nuevas. Y actos de variedades de los más notables en el mundo. En Nueva York he dejado ya instrucciones para cumplir esta parte del programa.

—Bueno, doctor de la Cruz—indaga el repórter, pero todo eso debe costar mucho dinero.

—Claro. Mire, solo la gente que viene de París, sesenta y ocho personas, nos cuesta en viaje de ida y vuelta, diez y seis mil pesos, a pesar de los arreglos con las compañías de vapores...

—...pero tengo la seguridad de que el valor del espectáculo y el precio a que hemos de ponerlo—será suficiente para reintegrarnos en parte, bastará para que la suma que aporte la Comisión no sea muy grande.

—Esta cuestión de los precios del teatro, es curiosa. En París una buena revista cuesta 120 francos, o sean $4.00 por boleto corriente. Y se están poniendo durante meses. En los Estados Unidos—en Nueva York,—un espectáculo de la índole del que vamos a tener en la Habana nada mejor, quizás si inferior cuesta $6.60 luneta.

—Pero sobre este aspecto no hay nada decidido todavía. Ya le avisaré...

Y cumplido nuestro propósito nos retiramos de la casa del simpático lider político—que rinde al mismo tiempo— tantas otras actividades provechosas para el país, prometiéndonos volver a visitarlo dentro de poco, e indagar directamente otras muchas cosas de interés general a los lectores, siempre relacionadas con las actividades del organismo que preside.

Seràn Invitados los Parlamentos del Mundo

El Capitolio no se inaugurará hasta el día 10 de octubre

Nuestro repórter en la Cámara se acercó ayer tarde al señor Gustavo Parodi, representante habanero que por sus relaciones de amistad estrecha con el Secretario de Obras Públicas conoce mejor que ningún otro cuanto se refiere al traslado del Congreso Nacional.

Dijo el señor Parodi:

—Seguramente que el Capitolio no será inaugurado en Febrero. Falta mucha labor que rendir allí. Ahora bien, ¿Comenzará a funcionar en Mayo? ¿En Octubre del año próximo? Se piensa en el día de la República o en el Grito de Yara para inaugurarlo. Lo más próximo a la seguridad es el 10 de Octubre.

—Pero señor Parodi, su opinión personal ¿es?

—Que para Octubre 10. Entonces el Congreso celebrará una sesión solemne a la que serán invitados todos los Parlamentos del mundo para que envíen su representación a ese acto. Las invitaciones comenzarán a repartirse en el mes de Mayo venidero.

EN LA HISPANO-CUBANA

El domingo 1o. de Diciembre próximo el Dr. Armando Coro ofrecerá una conferencia a los asociados de la Hispanocubana de Cultura, en "Martí", sobre "La obesidad y las curas de adelgazamiento".

Dentro de breves días estará en La Habana la notable educadora María de Maeztu, quien ofrecerá un curso de conferencias sobre temas educacionales y femeninos durante los meses de diciembre y enero.

SUICIDIO

Le fueron ocupados a un joven ayer documentos gravísimos

PIDEN LA INTERVENCION

Al huir saltó un muro y se encuentra moribundo

En la tarde de ayer, el Subinspector de la Policía Secreta, señor Marcos Pereda, acompañado de varios detectives, detuvo al señor Luis Blanco Neuman o Luis Rey Jourdan. Estaba reclamado por la Audiencia de la Habana en causa por falsedad. El está tachado además de conspirar contra el Gobierno constituído, y se le supone nervio motor de peligrosas actividades políticas. Los detectives mencionados y el señor Pereda montaron guardia al domicilio materno del reclamado, calle de Morro, siguiéndolo; y de este modo conocieron el alojamiento de aquél. Este era la casa de huéspedes de la señorita Enriqueta Piñeiro, calle de San Miguel 64, altos. El subinspector que detuvo allí al señor Blanco, quiso realizar, a presencia de testigos, un registro de su habitación. Se negó el detenido, a consentirlo, alegando que sin previo mandato judicial no lo autorizaba. La Secreta comisionó entonces a uno de sus miembros para que se proveyera del mandamiento judicial.

Mientras tanto, el señor Blanco, frente a la habitación de la señorita Piñeiro, hizo añicos contra el suelo una bombilla eléctrica de gran potencia. Produjo, al explotar ésta un ruido terrible. El señor Blanco, aprovechándose de la momentánea confusión, echó a correr por las azoteas vecinas. Los agentes de la policía iban a darle alcance, cuando él se lanzó desde una altura de seis metros. Lesionado, se le conlujo a la casa de socorros del 2o. Distrito. Allí se le hizo la primera cura. Se le trasladó acto continuo a la Enfermería de la Cárcel. Está allí, a la disposición de la Sala de lo Criminal de la Audiencia.

EL REGISTRO

Posteriormente, la Secreta registró la habitación del señor Blanco. Halló numerosa correspondencia hostil al Gobierno, proclamas subversivas; documentos comprometedores en inglés y francés, etc. etc. Uno de éstos, escrito en francés, está dirigido al actual Embajador de los Estados Unidos en Cuba, Mr. F. Guggenheim, y es por demás curioso. Le recuerda ser su amigo y haberlo conocido hace años en Vichy y posteriormente en otro balneario europeo. Le asegura que pertenece al grupo de los que ven con simpatía su llegada y quieren la intervención de los Estados Unidos y la supresión del Gobierno actual, así como diversas investigaciones en derredor de las personalidades del actual Gobierno, completándose el documento con la cita de antecedentes diversos y con la afirmación de que existe un núcleo dispuesto a realizar una revolución.

Se dió cuenta al Juez de Instrucción de la Sección Tercera para la causa que corresponde, aparte de la inicial de falsedad por la que se le ha detenido.

MUY GRAVES

Las lesiones del señor Blanco son muy graves. Los médicos que lo asistieron afirman que tiene fracturada la cadera. Si salva la vida, no podrá valerse ya nunca de sus piernas.

Spaventa

La Estación de Radio del DIARIO DE LA MARINA, transmitirá el próximo jueves 28, un concierto por Spaventa, el admirado y admirable artista. Es una deferencia que el DIARIO agradece y que nuestros "radiofans" sabrán aquilatar en su altísimo valor.

Dr. CARLOS MANUEL DE LA CRUZ

AVIACION

El Embajador de Estados Unidos, Mr. Guggenheim, traerá su propio avión

El Honorable Harry Guggemheim, nuevo Embajador de los Estados Unidos en la Habana se propone traer a Cuba dentro de algunos días su propio avión, que es un Vough Corsario de tres pasajeros y con un motor de 450 caballos.

El Sr Guggemheim es piloto aviador y como se sabe manejó en la guerra mundial un aeroplano de bombardeo.

Con su avión el Sr. Guggemheim se propone hacer un amplio recorrido por la República.

Seguramente le hará escolta un Ford trimotor de la Compañía Nacional Cubana de Aviación Curtiss, la cual le ha ofrecido al Embajador dicho trimotor para que en él realice el proyectado vuelo.

La bahía de la Habana, o la del Mariel, para los hidro - aviones "Dornier"

De un momento a otro harán su primer vuelo a la Habana dos hidroaviones Dornier Wall, adquiridos por la Pan American Airways Inc. para el servicio entre Miami y la Habana, Miami y Nassau y Miami y Belize, Honduras Británicas.

Estos hidros son enteramente metálicos, poseen cuatro motores sobre las alas y tienen capacidad para 32 pasajeros.

La base de los mismos estará en la playa de Miami donde se están construyendo los hangares y muelles.

No habiéndose decidido la fecha exacta del vuelo que anunciamos estaremos al tanto de la fecha para trasmitirla al público.

Los Dornier Wall irán a acuatizar en la bahía de la Habana a la del Mariel.

Pronto llegará el avión "Hayti", de la N. Y. Río, que va a Sur América

El señor Pierson, representante en la Habana de la New York Río and Buenos Aires Line anunció ayer que dentro de algunos días estará en la Habana el anfibio Sikorsky de dos motores y con capacidad para diez pasajeros denominado «Hayti" que se dirige con pasaje a la América del Sur.

El propio Sr. Pierson nos informó que el hidroavión «Río de Janeiro» se halla actualmente en el Brasil y que el «Havana" espera en New York órdenes para volar a Cuba, donde será bautizado. De la Habana partirá para la América del Sur.

Nuevo campo de aviación en Colón, inaugurado por el capitán R. Applegate

Con el aeropuerto que acaba de inaugurar el capitán Raymond Applegate son dos los campos de aterrizajes con que actualmente cuenta la ciudad de Colón.

Piloteando un Fairchild de seis pasajeros, perteneciente al equipo de la compañía Servicio Cubano de Aviación, el capitán Applegate condujo a la referida ciudad colonense a las tres de la tarde a la señorita Margarita Portela y a los señores Manuel Veranes y Salvador y José María Guedes que se vieron precisados a realizar un viaje muy rápido al expresado lugar.

El sitio escogido por el capitán Applegate para descender es llano, amplio y bien situado. Es la primera vez que en él toma tierra un avión. Como se encuentra cerca de la ciudad el Servicio Cubano de Aviación continuará utilizándolo en sus vuelos a la provincia de Matanzas.

El alcalde y las demás autoridades de Colón están ofreciendo a los aviadores civiles y militares toda clase de facilidades para que lleven sus aviones a aquella ciudad floreciente y próspera y que está en continua comunicación con la Habana.

OPINIONES

La campana de La Demajagua debe trasladarse al Capitolio

SIMBOLO NACIONAL

Tal es la opinión del general Eugenio Sánchez Agramonte

«Mi opinión sobre si la campana de La Demajagua debe continuar en Manzanillo o ser trasladada al Capitolio?

Opto por su traslado al Capitolio, ya que en el demolido Ingenio La Demajagua, que es donde le corresponde estar, no existe un parque o edificio apropiado para instalarla dignamente; y porque su simbolismo, afectando por igual a todo el territorio nacional, sería en el Capitolio venerada por mayor concurrencia de personas.

«Es un hecho circunstancial el que la denominada finca esté adscrita al término municipal de Manzanillo; pero en el futuro podrá haber otra división territorial, que reclame con mejor derecho por su proximidad, y para evitarlo, nada mejor que traerla al Capitolio, que es el lugar representativo de la nación».

Eugenio Sánchez Agramonte.

No

Es el parecer del Dr. Carrillo, Predte. de Hijos de Veteranos

Elevados y dignos, los pueblos que han sabido con sus sacrificios y heroicidades, crear reliquias históricas, que se traduzcan en el constante devenir de los tiempos, en añoranzas admirativas y en objetivas lecciones a las generaciones sucesivas.

Arrancar a Manzanillo la campana de La Demajagua, significa amortiguar la trascendencia histórica del hecho más significado de nuestras contiendas libertarias; es algo así como arrancar el alma de ese magno pueblo, que llena en nuestra historia, brillantes páginas de refulgentes concepciones ideológicas y de maravillosos principios de libertad.

El Consejo Nacional de Hijos de Veteranos de la Independencia, clama en alta voz, por el santo derecho que conquistaron aquellos preclaros varones orientales, y mantiene el decidido y firme concepto, que los pueblos que supieron cumplir con su deber, son los guardianes más eficaces de la augusta perpetuación de sus propias reliquias, y de su alta significación en la Historia Patria.

Dr. Francisco Carrillo Ruiz,

Presidente del Consejo Nacional de Hijos de Veteranos de la Independencia.

PLAN DE OBSEQUIOS A LAS DAMAS GENEM - DIARIO DE LA MARINA

AUTORIZADO POR EL GOBIERNO PROVINCIAL

REMITENTE:
NOMBRE
DIRECCION
PUEBLO
PROVINCIA
ACOMPAÑO ____ CUPONES Y ____ CAJETILLAS

CONTRASEÑA

PARA QUE ESTE CUPON SEA VALIDO, NO DEBEN RECORTARSE SUS DOS MARGENES BLANCOS.

M.E.C.D. 2016

Los Ataques de Epilepsia Suprimidos Inmediatamente

NUEVA YORK, (E. U. A.) — Se ha descubierto un nuevo y sencillo remedio que trae la mejoría inmediata a los epilépticos. Este remedio ha sido un éxito en los casos más difíciles y pertinaces tratados en las Colonias de Epilépticos. Inofensivo y sin peligro de convertir en adictos a su uso a los pacientes, este remedio ha logrado suprimir en poco tiempo los ataques donde quiera que se ha empleado. Acaba de publicarse un folleto GRATIS donde se describe el nuevo remedio. Mientras queden ejemplares, las personas interesadas pueden conseguir uno dirigiéndose a The Renesol Laboratories, Dpto 42, 509 Fifth Avenue, Nueva York, E. U. A. Pida su ejemplar hoy mismo, mencionando el nombre de este periódico. Anuncio.

Dr. L. F. Rodríguez Molina
CIRUJANO DEL "HOSPITAL CALIXTO GARCIA"
Profesor Titular de Enfermedades de las Vías Urinarias de la Universidad de la Habana.
Consultas de 10 a 12 de la mañana, y de 4 a 6 de la tarde.
Lamparilla 86 y 88.—Teléfono A-8454.

IMPORTANTE
Participamos al público que nos disponemos a subastar próximamente varios lotes de prendas empeñadas de más de seis meses.
Rogamos a los interesados que lo tengan en cuenta, por si les conviniese renovar los contratos.
Neptuno 126, esquina a Lealtad
Teléfono M-7086.
"LA IMPARCIAL"

ESPERANZA FIERROS C. F.
PARTOS
Midwife Levatrice
Teléfonos: A-8937, M-4670
Belanza 36, altos, Principal
11784 5d-31 oc.

DR. PULGARON
Manzana de Gómez 465
Teléfono A-1862.
PRIMERA Y SEGUNDA ENSEÑANZA. ENSEÑANZA SUPERIOR Y LATIN.
Visitas y Avisos: de 6 a 7.

Sr. Dr. A. C. Bosque.
Muy señor mío:
Desde hace bastante tiempo venía sufriendo de accesos violentos de tos que me los originaba un catarro que no cedía a ningún tratamiento apesar de los muchos remedios que tomaba.
Un amigo me recomendó comprara un frasco de "Grippol" y al tercer frasco que usé me sentí completamente bien. En vista de esto me he decidido a dirigirme a usted para comunicarle este resultado maravilloso y le de publicidad si así lo desea
Atta. de Vd.,
Eloísa Brito.
Habana, Agosto 12—1928.

MARCAS Y PATENTES
Lorenzo S. Ruiz
—En práctica desde 1912—
Edificio Casteleiro. Departamento 401
Oficios 18. Cable y Telégrafo: "TRADEMARK"
Teléfonos: I-5960 y A 9746.
HABANA.
Esta oficina cuenta con archivo clasificado para la investigación de las marcas

LESIONADO EN CHOQUE

Nueve personas heridas en distintos hechos casuales

MUERTES REPENTINAS

Una señora recibió heridas al chocar dos automóviles

En el paradero de la Víbora chocaron el tranvía 263, de la línea de Luyanó, que manejaba el motorista Rodríguez Cruzado y el ómnibus 35, de la Empresa La Aliada, que conducía José González Suárez.

A consecuencia del accidente, recibió lesiones de carácter menos graves, Julio del Pin oValdés, vecino de Enna número 39.

VARIOS LESIONADOS

En hechos casuales se ocasionaron lesiones de carácter menos grave, las personas siguientes:

Raúl Valdés González: Antonio Peralta Rodríguez; Elsie Luis; Olga Ponce Cabada; Andrés Vidal Morejón; Delfina Ledo Fernández; Gabriel Guzmán Balaguer; Mario Balcera Calella; José Bobadilla Palacio.

MUERTES REPENTINAS

En sus respectivos domicilios, fallecieron repentinamente las personas siguientes: Rubén Díaz, de la Habana, de 43 años de edad, vecino de Pocito número 10; y Emelina López Ortiz, de 38 años de edad y con domicilio en la Calzada de Columbia. Reconocidos ambos cadáveres, no presentaban lesiones en su hábito externo.

OTRO HERIDO

En el Centro de Socorro de Arroyo Apolo, fué asistido de lesiones de carácter menos grave, Rosario Armenteros Armona, de 35 años de edad y vecina de Hatuey y Yumurí, en el Reparto de Felipe Poey.

Declaró que viajaba como pasajera en el ómnibus 24 de La Especial, y al chocar este vehículo con otro de la misma empresa, en la esquina de 10 de Octubre y Gertrudis, se ocasionó las lesiones que presentaba.

La policía informó, que dicho vehículo era conducido por el chofer Ricardo Sigler Martínez.

UN FARO

El Negociado de Faros y Auxilios a la Navegación, está haciendo los preparativos, para dar comienzo a las obras de construcción del Faro que habrá de emplazarse en Cabo Corrientes próximo al Cabo de San Antonio. La torre tendrá una altura de 72 pies, y su visibilidad alcanzará a 18 millas náuticas.

CASOS Y COSAS

FOTOGRAFIA AMBULANTE

Una cámara vieja y, por ende, barata
donde el dueño ha pegado seis o siete postales:
en un trípode cuelgan un cacharro de lata
y un trapajo con manchas de ácidos y de sales.

Un señor melenudo con cuello y sin corbata
que noble y dignamente se procura los reales,
y viendo a un tipo raro que alegre se retrata
están varios curiosos de caras especiales.

Los curiosos aumentan; el artista se engríe
y pensando en el lucro, satisfecho sonríe
como todo el que piensa que su agosto llegó.

Mas quien llega es un guardia, que al notar tanta gente
retirarse le ordena de manera... decente,
con fotógrafo y todo, quien exclama: ¡murió!

Sergio ACEBAL.

Muy agradecido a las personas que me han felicitado con motivo del homenaje inmerecido que se me tributará en breve en el Teatro Payret.

S. A.

SOCIEDAD MERCANTIL CONSTITUIDA EN REGLA

En Regla, ante el Notario doctor Joaquín Llanusa, se ha constituido una Sociedad Mercantil regular colectiva, que girará bajo la razón social de "Acebo y Suárez". En el mismo acto y ante el propio Notario, el señor Gregorio Acebo y García, uno de los que forman parte de esta Sociedad, hizo cesión de todas las pertenencias del Almacén "La Popular" de su propiedad, a favor de la repetida Sociedad, la cual se hace cargo de todos los créditos activos y pasivos del expresado establecimiento.

Forman parte de esta nueva Empresa, los señores Gregorio Acebo y García y Francisco Suárez y González, quienes usarán indistintamente la firma social.

CUARENTA BUQUES PARA LOS E. UNIDOS

WASHINGTON, nov. 25 (AP).—Mediante una sola decisión, el Gobierno Federal impulsó hoy una serie de construcciones en los astilleros norteamericanos, contribuyendo a que la Marina Mercante de los Estados Unidos vuelva a tener la posición que ocupó inmediatamente después de la Guerra Mundial. La decisión aludida es la del establecimiento de trece nuevas rutas postales oceánicas, cuya realización implicará la construcción, en diez años, de cuarenta barcos, con un desplazamiento combinado de cuatrocientas sesenta mil toneladas, y un costo de doscientos cincuenta millones de pesos.

Es probable que mañana mismo se pida al Shipping Board que fije los detalles técnicos de los buques, en lo concerniente a tipos y velocidad, para adjudicar los contratos postales. Inmediatamente después se solicitarán proposiciones de las compañías.

LOS REPORTERS, AGRADECIDOS

La Asociación de Repórters de la Habana ha expresado su gratitud al Gobernador Ruiz y al Consejo por el acuerdo de contribuir por una sola vez con la cantidad de tres mil pesos para que los chicos de la prensa puedan contar con una buena clínica.

DE DIA EN DIA

Suele decirse que la prensa se está mostrando excesivamente optimista en relación con la realidad, dando la impresión de que vivimos en el mejor de los mundos posibles.

Pero, en esto, como en otras muchas cuestiones, se habla por hablar.

¡Hay quien escribe fuerte!

Véase, por ejemplo, cómo empieza un artículo de "El Tranviario", tomado del último número de dicho colega:

"Estamos ante un grave peligro los trabajadores, y con él tenemos que enfrentarnos presentándole batalla hasta vencerlo y exterminarlo; para ello debemos emplear la palabra y la acción resueltamente, de lo contrario hará tales estragos en las filas del proletariado, que más tarde nos será muy difícil de remediar. Y esta campaña tenemos que sostenerla principalmente en el campo, que es la parte más débil"...

Todo el artículo en cuestión suena a toque de rebato.

Además, el articulista señala y nombra valientemente al principal responsable de la situación del proletariado cubano. No se anda con rodeos para mentarlo, ni se contenta con veladas alusiones.

Y se lo vamos a decir a nuestros lectores para que conozcan al acusado: El hombre que tiene en tan grave peligro a los trabajadores de Cuba, especialmente al agrario es... ¡el Padre Chaurrondo!

Hay un suero que hace decir la verdad.

Así lo asegura el Director del Laboratorio de Antropología, Dr. Castellanos; y unos compañeros dedicados a investigaciones policíacas sugieren que ese suero se le aplique a un sujeto detenido por la Policía, sobre el cual se acumulan comprometedoras sospechas.

Hasta ahora no se le ha podido comprobar nada. Pero los referidos compañeros y algunos detectives suponen que si se le inyectara dicho suero, terminaría por decir cosas que lo llevarían a concluir sus días en el patíbulo.

Es muy posible. Y por eso hay bastante gente que lo piensa mucho antes de seguir el famoso consejo de Don Pepe. Porque eso de que la Verdad venga a ponerle a uno la toga viril y no encuentre donde ponérsela, es desagradable.

Asegúrase que Alemania ha descubierto el azúcar sintético, a cuyo producto químico los médicos de aquel país le encuentran la ventaja de que no aumenta el porcentaje de azúcar en la sangre.

Ya esto, por sí solo, puede significarle una tremenda sangría al azúcar corriente, de caña y de remolacha.

Si a ello se agregase que la nueva clase de azúcar, por su costo de producción, fuera susceptible de explotarse comercialmente, lo de la tarifa arancelaria americana iba a resultar un juego de párvulos en comparación con este otro peligro para nuestra primera industria.

Tal es la verdad en la cuestión azucarera, dicha sea espontáneamente, sin el concurso de ningún suero.

CONFERENCIAS DE CARACTER MEDICO

Tendrán lugar a las 10 a. m. hoy, en el H. Calixto García

HABLARA EL DR. MARDYN

También disertarán los Dres. Molina, Inclán y Hernández

Hoy, a las 10 y media de la mañana, en el Salón de Actos del Hospital Calixto García tendrá lugar la conferencia que ofrece el doctor Mardyn de la John Hopkins Hospital, quien hablará sobre Enfermedades del Estómago.

El doctor Rodríguez Molina, Decano de la Facultad de Medicina hablará sobre "Tumores Renales".

El doctor Clemente Inclán tratará el siguiente tema: "Distrofia muscular progresiva".

Y el doctor Eusebio Hernández disertará sobre "Sinsisiotomía".

UNA CAIDA

Alejandro Salvides Vázquez, de 53 años de edad, vecino de Zaldo número 34, se produjo lesiones de carácter menos grave, al sufrir una caída en la esquina de Ayesterán y Loma Blanca.

LAS MEJORAS DEL SERVICIO DE AGUA

Construcción de un camino que atravesará tres fincas

NOTICIAS DE O. PUBLICAS

La represión de desperdicios de agua.—Varias licencias

El Ingeniero Jefe del Negociado del Acueducto de la Habana, ha rendido un informe dando cuenta de los trabajos realizados por el personal del Servicio de Conservación. Se inspeccionaron 3,273 casas, habiendo efectuado en las mismas 8,296 reparaciones en los servicios de las mismas.

Se hacen constar en el citado informe todos los trabajos realizados en otros Departamentos de la Jefatura de la Ciudad.

UN CAMINO

Por el Subnegociado de Obras Nuevas del Acueducto de la Habana, se está construyendo un camino de 800 metros de longitud, que atravesará las fincas Ojo de Agua, Segunda Carmen y La Loma en Aguada del Cura, a fin de que puedan transportarse los materiales para las obras de prolongación del Túnel Sur, en Aguada del Cura, con objeto de mejorar el servicio de agua, y que pueda ser también utilizado para el tránsito público.

ENTUBAMIENTO

El Ingeniero Jefe de la División de Alcantarillado de la Jefatura de la Ciudad, ha informado sobre la terminación de los trabajos ejecutados para el entubamiento de la Zanja que corre junto a las paralelas del Ferrocarril Habana Central, partiendo del paradero Infanzón, con los cuales se ha completado la obra de saneamiento, que reclamaba aquel lugar.

RECEPCION DE OBRAS

Por el Secretario doctor Carlos Miguel de Céspedes, han sido aprobadas las actas de recepción, de las obras ejecutadas recientemente en el edificio Barraqué, situado en Cuba y Amargura, para la instalación de las oficinas de la Lotería Nacional.

También se aprobaron las del dren de la calle San Cristóbal en el Cerro; y las de la reparación de la carretera de Matanzas a las Cuevas de Bellamar.

REPARACION DE UN PUENTE

Ha sido aprobado el proyecto y presupuesto del Distrito de la Provincia de Camagüey, para la ejecución de las obras de reparación del puente sobre el río Piedra, en el barrio de Caobillas. Dicho puente fué contruído en el año 1858, y necesita una reparación urgente. Se han dado las órdenes para que las obras comiencen sin demora.

LICENCIAS DE FABRICACION

El Jefe del Negociado de Ensanche y Embellecimiento, informó favorablemente las licencias de fabricación solicitadas por los señores Vicente Palacio y Pereda, Andrés Nóbregas, Presidente de la Asociación Canaria, por no afectar al Plan General de Ensanche de la Ciudad.

BOTIQUINES

Por el Secretario de Obras Públicas, se ha dispuesto la reorganización de los botiquines de emergencia existentes en las distintas dependencias de la Secretaría. Esta medida ha sido adoptada obedeciendo a sugestiones de los médicos del Departamento.

Los botiquines instalados en las Plantas de Bombeo del Acueducto y del Alcantarillado, en los Laboratorios, Talleres, Almacenes y Vertedero, estarán perfectamente equipados para llenar la misión a ellos encomendada.

El doctor Céspedes ha dispuesto que, se den instrucciones al personal encargado de los botiquines, a fin de que conozca el empleo que deben dar al material en los diversos accidentes en que tenga que ser empleado. Estos servicios quedarán bajo la inspección de los facultativos de la Secretaría.

INFORMES RECIBIDOS

El Negociado de Limpieza de Calles dió cuenta de haber recogido 3,301 toneladas de basura durante la semana próxima pasada, rindiendo los camiones 1,285 viajes. El Departamento de baldeo de calles y riego de Parques, empleó 763,200 galones de agua.

La Sección de Policía, ha dado cuenta del record de servicios prestados en la tramitación de expedientes por infracciones del Reglamento de Limpieza de Calles, y desperdicios de agua, habiendo cobrado por concepto de multas $201.00; siendo remitidas diez multas a distintas dependencias del Estado.

La División del Alcantarillado elevó el informe de los trabajos ejecutados por su personal durante la semana próxima pasada, en obras de reparaciones de la red del Alcantarillado para mantenerla dentro de la mejor eficiencia posible.

La oficina recaudadora del Acueducto dió cuenta de haber recaudado por recibos del ejercicio corriente y por concepto de atrasos el día 23 del actual $649.23 centavos.

MATANCERAS

POR MANOLO JARQUIN

EL HOMENAJE DE LOS OBREROS

Al General Machado.

No es la pluma ciertamente la que acertaría a dar idea, de ese magno acontecimiento del pasado domingo veinticuatro de noviembre.

Hay que recurrir al lente, por que solo fotografiado el aspecto que presentaba esa mañana de antier, puede uno darse cuenta de la magnitud del homenaje que las clases trabajadoras de la gentil Yucayo, rindieron al ilustre Jefe del Estado.

Pensad en tres mil personas, en cien mesas para acomodarlos a todos, y en aquella Avenida hermosa de nuestro Paseo de Martí convertida en improvisado comedor.

Buendía Jr., que ha hecho la información gráfica de ese acto, más que todo cuanto pudiera yo escribir aquí, os dirá de su esplendor, de su brillantez, de su único e inigualado carácter.

Cuando a las doce del día, después del paso de la manifestación que en su honor se organizó llegó al Paseo de Martí el General Machado, parecía aquello algo de fantástica visión.

Los miembros de todos los gremios obreros matanceros, agrupados según su rama, tomaban asiento en las tres interminables mesas que a todo lo largo de la amplia avenida, extendíase de punta a punta.

Estaba la presidencia en el centro del gran Paseo, frente al monumento erigido a los soldados de Massachussetts y en el sitio de honor tocado de un criollo jipí el demócrata gobernante, a quien prueba tan elocuente, tan grande y tan sentida, de sus simpatías daba el proletariado matancero.

Junto al General las personalidades más salientes de la política, de la banca, del comercio de esta plaza. Y después en las otras tables, la representación de todas nuestras industrias, de todos los oficios que aquí están catalogados en la gran colmena que forma el gran pueblo del trabajo, el más importante factor de la República.

Un menú modesto, pero abundante, sabrosísimo, integrado por ricos platos de la cocina cubana integraba la carta.

Y con esos manjares que eran puerco en fricasé, arroz blanco, frijoles negros, viandas de todas clases, frutas del país, y el criollo láguer, el café carretero, los puros, las brevas vueltabajeras.

Adornado aparecía el Paseo de Martí con banderas nacionales y gallardetes que parecían florecer en los árboles de la extensa Avenida.

Llegada la hora de los brindis, usó de la palabra el señor Manduley, que pronunció un speech altamente patriótico, exaltando la labor realizada por el Presidente a quien se rendía aquel homenaje.

Habló después un miembro de los estibadores, que tuvo párrafos inspiradísimos y de gran belleza.

Otro hijo del trabajo ocupó más luego la tribuna, cerrando los discursos el General Machado, de cuya oración podrán juzgar nuestros lectores por haberla publicado antes que ningún otro periódico e íntegro el DIARIO DE LA MARINA.

Discurso de altos vuelos el del Honorable Presidente.

Oración que debe conocer todo el pueblo de Caba.

Trasmitido por radio ese speech, antes que abandonase el Jefe del Estado aquel ágape, recibía ya el telégrafo mensajes infinitos de felicitación.

Fué el primero en llegar al Hotel París, la residencia presidencial matancera, el que le dirigiera el doctor Rogelio Díaz Pardo, el Presidente del Banco Territorial de Cuba.

Después como complemento de ese homenaje, recibió en sus salones en horas de la noche la sociedad Nuevo Ateneo, al General Machado.

Un gran baile se celebró allí.

Prestigiado por los elementos de más alta distinción de la localidad.

Cerca de las diez hizo su entrada en el Club el Jefe de la Nación, acompañado por numeroso séquito.

Tocó la orquesta el Himno de Bayamo, y dió comienzo en seguida el programa que se terminó a las tres de la madrugada.

A la una abandonó el General el Ateneo, retirándose a descansar para emprender hoy viaje a la villa de Colón, donde inaugura el Centro Escolar.

Va el cronista en la excursión presidencial y es ello causa de la brevedad de esta reseña, que escribo, sobre todo la primera parte de ella, el almuerzo del Paseo de Martí, sin que esté en mi radio dicha descripción.

El duelo que amarga hoy a Alberto Lovio hace que traiga a la correspondencia ésta, lo que pertenece a su campo de información.

Te remito pues, lector, al Rotograbado del jueves, donde hallarás la impresión que de esa fiesta tomara el lente de Buendía Jr.

Solo la fotografía podrá dar idea de lo que fué ese homenaje de los obreros de Matanzas, al General Machado.

La pluma no acertaría a describir ni a dar colorido a tan magno suceso.

UNA COMISION DE CORPORACIONES

La Cámara de Comercio, los hacendados y tabacaleros

UNA VISITA A HACIENDA

El problema del cuarto por ciento sobre exportaciones

En la tarde de ayer, recibió el Secretario de Hacienda Dr. Ruiz Mesa, a una comisión conjunta de la Cámara de Comercio de la República; Asociación de Almacenistas y Cosecheros de Tabacos y Asociación Nacional de Hacendados, con el fin de tratar sobre las exportaciones de productos nacionales, en relación con el impuesto del 1|4.0|0.

El escrito exposición que le presentaron ya fué publicado por nosotros en nuestra edición del domingo y en la entrega de dicho documento prometió, el Secretario de Hacienda a la Comisión, ocuparse con preferencia.

Con relación al referido impuesto viene ocurriendo que la Secretaría de Hacienda no acepta a los efectos de la devolución, el pago anticipado, sea parcial o total, sino que solo devuelve el importe cobrado por el impuesto en los casos en que el pago se hace después del embarque y dentro del término señalado para tener derecho a la devolución.

El más alto Tribunal de Justicia en caso reciente, ha dispuesto la devolución del tributo pagado, a pesar de haberse comprobado que la Compañía exportadora de un producto había recibido el pago como anticipo de la mercancía a embarcar.

De todos estos pormenores los comisionados dieron cuenta al Secretario de Hacienda, pidiendo por último una resolución justa que determine de una vez estos inconvenientes que vienen perjudicando grandemente a los exportadores nacionales.

DR. P. M. SOUZA
Garganta, Nariz y Oídos.
Hospitales de New York, Viena, Budapest, Habana.
San Lázaro 226, de 2 a 4.

LA MAYOR
32 EDIFICIOS
600 EMPLEADOS
SARRÁ
DROGUERIA
ABIERTA TODOS LOS DIAS
TODA LA NOCHE LOS MARTES

GARGANTOL
TABLETAS MARAVILLOSAS EN EL TRATAMIENTO DE LAS AFECCIONES DE LA GARGANTA.
FARINGITIS, LARINGITIS AMIGDALITIS, RONQUERA ESTADOS CATARRALES etc. etc.
ALIVIO INMEDIATO.
DE UTILIDAD PARA PROFESORES, ARTISTAS, ORADORES, A FIN DE CONSERVAR LA VOZ CLARA.
DISUELVASE EN LA BOCA UNA TABLETA CADA TRES HORAS.
(Laboratorios de) DR. A. C. BOSQUE Teja dillo 36

FARMACIAS DE TURNO

MARTES

Dirección	Teléfono
HABANA	
Ave. de Menocal 113	U-7065
Zenea número 59	M-4170
República del Brasil 41	A-8026
Tejadillo 38	M-5272
Pedro Pérez 71	M-4298
Rafael Mª de Labra 180	M-5719
Gral. Aguirre número 1	M-4236
Gral. Manuel Suárez 103	U-6743
Estrada Palma y Colón	M-4640
E. Villuendas y Oquendo	U-6841
R. M. de Labra y Barcelona	M-4517 y M-8519
Ave. Menocal y Villuendas	U-7070
Máximo Gómez 334	M-4128
Salud número 99	M-5410
Ruiz de Luzurlaga 129	M-5249
Compostela 163	M-4904
Avenida de la Independencia y Oquendo	U-6830
Ave. Simón Bolívar 71	M-5829
Ave. de la República 203	M-4268
Corrales y Cienfuegos	M-4819
Manrique número 7	M-5160
Pozos Dulces y Lugareño	U-6939
VEDADO	
Calle 17 Nº 58 entre J e I	F-6092
Zapata y B	F-6907
Calzada y 10	F-6262
Calle 17 Nº 453 entre 8 y 10	F-6193
Calle 23 Nº 351 entre 2 y 4	F-6137
VIBORA	
Tejar y 16, Rpto. Lawton	X-2318
10 de Octubre 600	I-7541
San Francisco y Lawton	X-2326
10 de Octubre 444	I-7239
Santa Catalina y Luz Caballero	I-7474
Carretera de Managua y Vaciente	I-7213
JESUS DEL MONTE Y SANTOS SUAREZ	
10 de Octubre y Sta. Emilia	I-7563
Santa Emilia y Gómez	I-1309
San Leonardo y Flores	I-7466
10 de Octubre 231	X-2247
LUYANO	
Herrera número 50	I-7641
Pérez y Villanueva	I-7353
Florencia y Bellavista	No tiene.
CERRO	
Churruca 16	I-7410
Santo Tomás 32	I-7211
Calzada del Cerro 458	A-6116

NOTA.—Este grupo deberá prestar el servicio público todo el día y la noche de los Domingos siguientes: Enero 20; Marzo 3; Abril 14; Mayo 26; Julio 7; Agosto 18; Septiembre 29; Noviembre 10 y Diciembre 22.

TOS DE LOS ADULTOS
COQUELUCHE
Y TOS NERVIOSA DE LOS NIÑOS
cura asegurada por el verdadero
JARABE MONTEGNIET
A. FOURIS - 13, RUE LACHARRIÈRE - PARIS

Certificado valioso de un médico del Perú

El reputado doctor Mario F. Accinelli, vecino de la calle Trinitarias número 775, Lima, Perú, dice:

El Dr. Accinelli se complace en manifestarle que ha ensayado su producto MAGNESURICO efervescente en dos casos se dispepsia del embarazo, obteniendo éxito sobre productos similares.

(Fdo.) Dr. Accinelli.

Esto prueba el éxito alcanzado por MAGNESURICO en todos los países donde se ha usado, teniendo en nuestros archivos muchos certificados como este, que iremos publicando, para demostrar que este producto supera a cualquiera similar.

En todas las farmacias se vende a $1.00 frasco chico y a $1.55, frasco grande.

EXCEMICIDA
MADAME SENTOURE
Maravillosa pomada francesa infalible para eczemas, herpes, peoriasis, ácido úrico, etc. Poderoso específico para llagas, úlceras crónicas. ¡Cubas asombrosas! Venta: Sarrá, Johnson, Taquechel. Depósito: Máximo Gómez 412. Dr. Morist.

M.E.C.D. 2016

PERDIDA

El Sábado dia 23, de 11 y media a 12 a. m. en el tranvía de Cerro Aduana Núm. 34, se quedó olvidado un paquete conteniendo correspondencia de ningún valor para el que la encontró y de mucho para la fábrica de Jabón La Llave.

SERA BIEN GRATIFICADA

la persona que entregue dichas cartas en la calle Universidad número 20, barrio del Pilar.

ALCALDIA MUNICIPAL DE LA HABANA

✝ E. P. D.

Alonso Alvarez de la Campa.
Pascual Rodríguez Pérez.
Angel Laborde.
José Marcos Medina.
Eladio González Toledo.
Carlos Verdugo.
Carlos de la Torre.
Anacleto Bermúdez.

Acordado por el Ayuntamiento de la Habana, que el próximo día 27 a las 9 a. m. se celebren honras fúnebres en la Capilla de la Necrópolis de Colón, en memoria de los ocho estudiantes de Medicina que fueron fusilados en la Explanada de la Punta el 27 de Noviembre de 1871, tenemos el honor de invitar a las Autoridades Civiles y Militares, Consejo Nacional de Veteranos, de la Independencia Claustro Universitario y del Instituto Provincial de Segunda Enseñanza. Escuela de Artes y Oficios, Escuelas Normales de Maestros y demás centros docentes, Senadores, Representantes, Consejeros Provinciales, Tribunal Supremo, Audiencia, Jueces, Fiscales, Estudiantes, Prensa y pueblo en general, para que se sirvan concurrir a tan piadoso acto, con el fin de que la ceremonia revista la mayor solemnidad.

Habana, Noviembre 22 de 1929.

José Izquierdo
Presidente del Ayuntamiento.

Miguel M. Gómez.
Alcalde Municipal.

Nombrados los Delegados de la Universidad de Columbia

Tres ilustres profesores vendrán al Congreso Internacional de Universidades que se celebrará en el mes de febrero

HOY, MARTES, SE REUNE EL CONSEJO UNIVERSITARIO

También celebrará junta el Claustro de la Facultad de Medicina y Farmacia. (De la Universidad de la Habana)

Hoy, a las diez de la mañana, se reunirá el Consejo Universitario.

El doctor Manuel de Castro Targarona, Secretario General de la Universidad citó ayer a los profesores que integran el Consejo para la reunión de hoy.

Esta reunión es la correspondiente al martes próximo pasado, que tuvo que suspenderse por la ausencia del doctor Rodríguez Molina, Decano de la Facultad de Medicina y Farmacia, quien había embarcado hacia el extranjero llevando una comisión oficial.

ARTICULO SOBRE LA UNIVERSIDAD

El doctor Octavio Averhoff, Rector de la Universidad de la Habana, envió ayer al doctor Rowe, Presidente de la Unión Pan-americana de Washington, el artículo que había éste solicitado sobre nuestra Universidad, para publicarlo en el Boletín de la Unión.

El trabajo del doctor Averhoff lleva por título: "La Universidad de la Habana, sede de dos Congresos Universitarios".

OFICINAS DEL CONGRESO

Ayer quedaron instaladas en un local anexo al Rectorado las oficinas del Congreso de Rectores, Decanos y Educadores.

En la organización de esta oficina se ha tenido en cuenta la clase de trabajo a que ha sido dedicada, a fin de que ofrecer el mayor número de comodidades posibles.

CAMBIO DE HORARIO EN LA ESCUELA ANEXA

El Decano de la Facultad de Letras y Ciencias recibió ayer un escrito que fué trasladado al Director de la Escuela de Pedagogía, en el cual el Presidente de la Junta de Educación de la Habana le comunica el cambio de horario que ha dictado para la Escuela Práctica Anexa a la Escuela de Pedagogía.

Desde ahora la Escuela Práctica que funcionaba de 1 a 5 de la tarde, trabajará de 8 a 12 de la mañana, con el propósito de permitir las prácticas de los alumnos de pedagogía que estudian por la mañana.

CITACION

El doctor José A. López del Valle, Secretario general del Congreso de Rectores, Decanos y Educadores ha citado a todos los delegados de Cuba para la reunión que celebrarán el próximo jueves, a las 10 a. m.

27 DE NOVIEMBRE

El señor Rector invitó ayer oficialmente a todos los alumnos, profesores y empleados del Alma Mater para que asistan a la peregrinación que tendrá lugar mañana, en conmemoración de la muerte de los ocho estudiantes de Medicina.

CONFERENCIA DE PARASITOLOGIA

El señor Francisco BarQuín López, alumno de la Cátedra de Parasitología y Enfermedades Tropicales pronunció ayer una conferencia sobre Caracteres Morfológicos de los Culísidos.

REUNION DE CLAUSTRO

Hoy, a las 9 p. m., se reunirá el Claustro de la Faculta de Medicina en el local de Zanja y Belascoain.

DELEGADOS AL CONGRESO

La Universidad de Columbia comunicó ayer al Alma Mater que han sido designados Delegados al Congreso de Universidades los doctores Edwin R. A. Seligman, Mc Vickar y Phillips C. Jessup, profesores de aquel centro.

BUSCANDO A DOS MENORES FUGADAS

Se evadieron de Aldecoa. Circulares a la Policía

Por el Jefe de Policía, fueron ayer tarde dictadas, las siguientes circulares:

Procédase a la busca y captura de las menores Aida García, de 18 años, de la Habana, y de Armanda Soto Martín, de 15 años, blanca, de Quivicán, las cuales se fugaron el día 11 del actual del Asilo Reformatorio para Niñas de Aldecoa. Dése cuenta con las resultas.

Practíquese una investigación en los garages enclavados dentro de cada una de las demarcaciones, a fin de comprobar si los propietarios de automóviles de alquiler cumplen con lo dispuesto en el Art. II del Decreto Presidencial número 75 de 1927, y dése cuenta por escrito a esta Jefatura.

Por la presente se recuerda el cumplimiento de las disposiciones contenidas en la Circular número 2951 de fecha 30 de septiembre de 1926; debiendo vigilarse con la mayor eficacia, para que ningún paisano vista el uniforme de la Marina Nacional y procediendo en caso de infracción como corresponde.

LOS PASAPORTES Y CIUDADANIAS

Solicitudes presentadas en la Secretaría de Estado, ayer

PASAPORTES: Ignacio Herrera; Tomás Rodríguez; María Pérez; Juan Pardo; Eva Pahl; Vicente Viña; Julio Pérez; Santos Fernández; Guadalupe Rodiles; Manuel Salmon; Gonzalo Bargas.

CARTAS DE CIUDADANIA: Olga Sosa; Edecia Sosa; Sergio Sosa; Elga Sosa; Soymaliva Sariol; Celia González; Manuel Salmon; María Armas; Jorge Rivera; Gustavo Botet; José Castellanos; José García; Juan Fariñas; Julio Borrell; María Mata Francisco Medina; Fernando Fernández; Tomás Vilanova; Jesús Díaz; Ignacio Ferrer; José Víctor; Ramón Alonso; Juana Sosa.

EN DEFENSA DE LA IND. PECUARIA

Labor de propaganda de la Secretaría de Agricultura

Bajo la experta dirección del Honorable Secretario Eugenio Molinet, todos los sectores de la Secretaría de Agricultura, Comercio y Trabajo, vienen laborando afanosa y tesoneramente para desenvolver con la mayor amplitud el programa de reconstrucción nacional, que es la característica del actual Gobierno.

La Sección de Industria Animal de la Secretaría a más de la organización de las Conferencias que con tanto acierto se están llevando a cabo en todos los Términos Municipales de la República en relación con la Ganadería e Industrias derivadas, patrocina exposiciones avícolas y ganaderas, evacua a diario cuantas consultas se le hacen sobre las Epizootias que azotan a los animales domésticos y publica y reparte profusamente entre los interesados, circulares y boletines que contienen cuantos datos son necesarios conocer, al que quiera dedicarse con éxito, al fomento y explotación de la ganadería nacional.

Acaba de publicarse el boletín número 6 bajo el título de "Selección y Cuidado de la Puerca de Cría", debido a la pluma del Dr. Victor M. Peraza, Jefe del Negociado de Propaganda.

En ese folleto de excelente impresión y elegantemente presentado, se abordan y estudian todos los problemas que puedan tener relación con industria porcina en su parte más interesante, es decir, en cuanto al cuidado y selección de la fuente productora de los ejemplares selectos, que deberán constituír en un futuro próximo, nuestros tipos de explotación industrial.

Los ejemplares de razas mejoradas que ilustran las páginas del folleto, son lecciones objetivas que al criador se ofrece y que tienden a demostrar las ventajas que se derivan de una buena organización en el establecimiento de esa industria, que de alcanzar en nuestro país la importancia que quiere darle el Departamento de Agricultura, se convertirá en una nueva fuente de riqueza nacional, ya que son muchos los millones que actualmente gastamos en el extranjero en productos derivados del cerdo.

El folleto que nos ocupa y del cual hemos recibido un ejemplar contiene además un estudio acabado de los mejores sistemas de alimentación con que podemos disponer en el país y ha de ser de gran provecho para nuestros campesinos y criadores.

DETENCION DE 9 RECLAMADOS

Serán puestos a disposición de los Jueces Correccionales

Por estar reclamados fueron detenidos en el día de ayer por la policía, las personas siguientes:

Albino Valdés Sánchez, vecino de 22 número 24, reclamado por el J. C. de la S. Cuarta.

Clerivel Rodríguez, vecina de San Martín número 78, reclamada por el J. C. de la S. Cuarta.

Isaías Rodríguez Hospital, vecino de Peñalver número 47, reclamado por el J. C. de la S. Cuarta.

Ofelia Quintana López, vecina de Castillo número 99, reclamada por el J. M. de la S. Quinta.

José Gerardo Travieso Peña, vecino de Fomento número 2, reclamado por el J. C. de la S. Segunda.

Francisco Suárez Durán, chofer y vecino de Peñalver número 36, reclamado por el J. C. de la S. Tercera.

Manuel Huesa Hernández, estudiante y vecino de Bélgica número 83, reclamado por el J. C. de la S. Tercera.

José Menéndez Pelaez, chofer y vecino de Campanario y Carmen, bodega, reclamado por el J. C. de la S. Segunda.

Ana María Sánchez Gutiérrez, vecina de Gervasio número 138, reclamada por el J. C. de la S. Cuarta.

Este sketch fué tomado durante una reunión de la Bolsa de New York, por un artista de

HART SCHAFFNER & MARX

(provisto de permiso especial)

Como se vé, es un traje con saco cruzado—que está de moda entre los hombres de negocios de Wall Street.— Carmelita Crown y Azul Granadero son las pintas favoritas. Un traje idéntico a éste se encuentra aquí por

$50.00

Otros Elegantes Trajes de Invierno

$30 a $85

The Gotham Store
"Trajes Buenos - Nada Más"
Pdt Zayas (O'REILLY) 70
Representantes Exclusivos de la Ropa
HART SCHAFFNER & MARX

EL TURISMO DE AUTOMOVILISTAS

La nacionalización del tránsito de automóviles

En la Asociación de Comerciantes de la Habana se nos ha facilitado copia del siguiente escrito:

"Sr. Presidente de la Delegación en Cuba de la Atlantic Coast Highway Association, Automóvil Club de Cuba. Ciudad.

Señor: En la sesión que celebró nuestro Consejo de Directores el día 7 del mes corriente, se dió cuenta de su atento escrito fecha 22 de octubre último, comunicándonos la constitución de esa Delegación y por unanimidad se adoptó el acuerdo de manifestarle que esta Asociación de Comerciantes está dispuesta a prestar, con el mayor gusto y entusiasmo, la cooperación que solicita para iniciar y mantener un movimiento de opinión favorable a la nacionalización del tránsito automovilista y unificación de reglas que lo rigen, a fin de prestar mayorse facilidades al turismo.

Al adoptar este acuerdo, nuestro Consejo declaró, asimismo, la viva satisfacción que le produce el hecho de que la Atlantic Coastal Highway Association, institución cuyo principal objeto es el fomento del turismo automovista para las carreteras que unen a las ciudades de las costas del Atlántico de los Estados Unidos haya considerado ya las carreteras de Cuba como una prolongación de las mismas, en vista del auge que ha tomado el turismo que por carreteras viene hacia Cuba.

Aprovechamos este grato motivo para ofrecer a usted la seguridad de nuestra consideración y aprecio.

Asociación de Comerciantes de la Habana.

(F) Antonio ANTON.
Presidente.

FACULTADES A UN ADMINISTRADOR

Ampliadas las que disfrutaba el de la Aduana de la Habana

Por un Decreto del Secretario de Hacienda, han sido ampliadas las facultades del Administrador de la Aduana de la Habana, en cuanto a la formación de expedientes al personal en los casos de irregularidades cometidas.

Según dicha ampliación, el Administrador podrá disponer suspensiones de empleo y sueldo mientras dure la instrucción y resolución del expediente, en los casos graves.

Anteriormente, sólo se permitían las suspensiones dictadas por el Administrador de la Aduana por un término de uno a treinta días.

LA ULTIMA PALABRA
RADIO VICTOR

RADIO VICTOR R-32: $250

RADIO VICTOR ELECTROLA RE-45: $425

SONIDO MARAVILLOSO

con la sensación de estar oyendo a los artistas personalmente, es caracteristica exclusiva del Radio Victor.

DE VENTA EN:

MANUEL Y GUILLERMO SALAS	San Rafael 14	Teléfono: A-4368
COMPAÑIA CUBANA DE FONOGRAFOS	O'Reilly 89	Teléfono: A-3128
BERNARDO BARRIE	O'Reilly 57	Teléfono: A-3262
EL PROGRESO CUBANO	Monte 139	Teléfono: A-1959
LA NEW YORK	Real 182, Marianao	Teléfono: FO-7152
EL PALACIO DE CRISTAL	Neptuno y Campanario	Teléfono: A-0315
VDA. DE CARRERAS Y CIA.	Prado 115	Teléfono: A-3462
LA CASA DE LA MUSICA	Belascoain 22	Teléfono: U-5458
MANUEL PICO	Monte 280	Teléfono: A-2890
UNIVERSAL MUSIC & COMMERCIAL CO.	San Rafael 1	Teléfono: A-2930

Distribuidores para Cuba: VIUDADE HUMARA Y LASTRA, S. en C.
Ricla, (Muralla), 83 y 85. Teléfonos: A-3498 y M-9093

¿TOSE?
PRUEBA GRATIS
ALQUITRÁN
Legítimo de
PINO POR SARRÁ
Sólo una muestra a cada persona mediante la presentación de este periódico, en la Droguería Sarrá, mañana

"Actualidades" DE Don NICOLAS RIVERO

Oferta especial para su encuadernación que hace la CASA BELMONTE durante todo este mes y el de Diciembre.
Con rótulo en oro, e iniciales si se dseean:

En pegamoy	50 centavos
En Piel Española	80 centavos
En Piel Valenciana	80 centavos
En 3/4 Tafilete	80 centavos

Interior remitirán 20 centavos para franqueo certificado.

ENCUADERNACION BELMONTE

Compostela 113 entre Muralla y Sol. Telfs. A-8151. Aptdo. 2153. Habana

THE FIRST NATIONAL BANK of BOSTON

Fundado en 1784
Capital y Reserva $50,000,000

RIESGOS INUTILES

Para que correrlos cuando una cantidad ínfima le permite alquilar una de nuestras Cajas de Seguridad, que le asegurará el valor monetario y afectivo de sus joyas y documentos.

Oficina de la Habana:
Aguiar esquina a Lamparilla

Sucursales:
Avenida de Italia 140 — Máximo Gómez 267
Santiago de Cuba — Cienfuegos — Sancti Spiritus

M.E.C.D. 2016

Hay que precaver a los niños contra el estreñimiento, tanto más cuanto que rara vez lo confiesan. Cultívese la saludable costumbre de darles de vez en cuando este laxativo suave, refrescante y seguro.

"SAL DE FRUTA" ENO

Marca de ENO'S "FRUIT SALT" Fábrica

VIBOREÑAS

LA FIESTA BENEFICA DE ANOCHE

SE efectuó en el Gran Cinema a beneficio de las Hermanas Filipenses que dirijen el gran colegio **Nuestra Señora de Lorudes**, pudiendo decir que con el mayor éxito pues viéronse ocupadas todas las localidades por las más distinguidas familias de nuestra **Ciudad Nueva**, que han contribuido con su óbolo a la piadosa obra de dichas Hermanas.

El amenísimo programa, estuvo a cargo de distinguidas y bellas señoritas, entre ellos los números de mandolinas y guitarras por Elena Ateca, Renée y María Luisa Margarat dirigidas por la profesora Juana María Montané, mi bella amiga "Tita".

Recitó admirablemente Carmen Raviña.

Fué muy aplaudido Manuel Bernal en sus originales números de serrucho.

"La Gallina Ciega", un bello cuadro de Watteau, dramatización del Dr. Salvador Salazar, estuvo a cargo de las señoritas Elena Varona, la Princesa Latmbert; Ofelia Raola, Duquesa Soymour; Eladia Sobredo, Viscondesa Pompadour; María Antonia Varona, Marquesa Eulalia; María del Portillo, Marquesa Sosalinda; Miguel Llao, el Visconde; todos fueron muy aplaudidos.

La bella señorita Julia Martínez Ibor y el joven Ignacio Cervantes, bailaron como verdaderos profesionales un tango.

"Abuela y Nieta" fué un diálogo muy interesante por las señoritas Eladia Sobrero y Ofelia Raola.

La señorita Dulce María Raggi cantó dulcemente acompañada al piano por la señorita Hilda Roa.

La graciosa comedia "Las de Ortiguera" fué desempeñada por las señoritas Elena Ateca, María Antonia Varona, Lola González, Graciella del Portillo, Eladia Sobredo y Cecilia Martínez, todas celebradísimas.

A la terminación y aceptando la invitación que les hice, muchas de las familias asistentes se trasdadaron a la **Terraza Central**, donde permanecieron hasta cerca de la una, y tengo a gran honor saber que quedaron muy complacidas.

Ida Salmoiraghi, la bellísima joven esposa del querido amigo "Juanito" Larrazábal, fué de las más entusiastas.

Así transcurrieron horas muy agradables, con la satisfacción de todas de haber contribuido a dicha función benéfica.

BRILLANTE TOMA DE POSESION

Tratándose de un acto en que tomaba principal parte el elemento femenino, y esta vez femenino—"cárlista", es decir, doblemente admirable, así tenía que ser la toma de posesión del Comité de señoras y señoritas que laborarán en la organización de la gran función teatral que celebrará el día 6 de Diciembre el **Club San Carlos** en su feudo de Flores y Avenida General Gómez.

Forman dicho Comité, como Presidentas de Honor, las distinguidas damas María Teresa Alvarez Builla de Llaneras, María Teresa de los Santos de Gálvez, Estrella Pons de Albarrán y la joven y muy bella Sarita Sáliva de Nodarse.

Presidenta efectiva: Nina Frau de Aponte; Vice: Anita López de García Villa; Secretaria: señorita Luisa Vallejo; Vice: Matilde Llaneras; Tesorera: (¡qué Tesorera más linda!) un verdadero tesoro, Hortensia Varona; Vice: Carmita Herrera.

Las Vocales forman un incomparable "bouquet", véase: Eloisa Ruano Estrada, Evelia Ma. Suárez, Ofelia de Castro, Eloina de Castro, Pastora Albarrán, Mercedes Hernández, Teté Hernández, Elvira Moreno, Tina Crespo, Luisa Escarpenter, Teresa Wegener, Delia Vallejo, Ofelia Izquierdo, Hortensia Izquierdo, Silvia Rodríguez Polo, Concha Marina Suárez, Celia y Corona Perrote, María Antonia Lecours, Emma González, Dulce María Malson, Juanita Martínez, Margarita Lastre, Marina García, María del Carmen Díez de Onate, Esther Torres, Elena Izquierdo, Hilda Lima y Carmela Parrado.

Las señoras María Teresa Llaneras de Heyman, Graciella Llaneras de Guevara, Eva Rodríguez de Llaneras y Salvadora Mateo de Rodríguez.

Una salva interminable de aplausos las saludó, pudiendo asegurarse que forman la más hermosa bandera de triunfo, pues laboran con inteligencia y ejemplar entusiasmo, y como mejor ejemplo, son agradecidas...

Después de su brillante toma de posesión tuvo efecto un animado baile, hasta después de la una.

Escuchando la interesante charla de la flor tan linda como Hortensia Varona, aseguróme, después de haber leído las anteriores Viboreñas, que Cupido no me negará su legítima defensa...

Ante todas me inclino reverente, reiterándoles mi saludo y suscribiéndoles por anticipado su triunfo.

AGRADABLE REUNION

No es tarde para dar cuenta de la que se efectuó en la elegante residencia de los apreciables esposos señora Lucrecia González y señor Clemente Cruz, con motivo de celebrar sus días y también su heredero "Clementico".

Se bailó hasta la madrugada, siendo sus amistades espléndidamente obsequiadas con un rico buffet.

Disfrutaron de tan agradable reunión las señoras de Oliver, de Cobas, de Blanco, de Esnard, de Hevia, de Roig, de Gelabert.

Y las señoritas Lelia Marrero, Aida Brito, Juana y Margot de la Carrera, Delia Martínez, Amparo de la Portilla, Lydia Hevia, Magina Roig, Eloisa, "Chiquitica" y Graciella Avila, Bertha Albarrán, Angelita, Gloria y Celia Cobas y Josefina y María Lourdes Esnard.

Los esposos González—Cruz fueron objeto de muchas y afectuosas felicitaciones.

NUEVA RESIDENCIA

Los estimados esposos Estrella Gómez y Alejandro Villa, por mi conducto ofrecen a sus amistades su nueva residencia en la Avenida de Estrada Palma número 143, esquina a Juan Delgado, Reparto Mendoza.

Quedan complacidos, y correspondo a su atento ofrecimiento deseándole las mayores prosperidades en su nuevo hogar.

EL HOMENAJE AL COMANDANTE AMADOR

Con gran actividad y entusiasmo labora el querido amigo Dr. Alfredo Lecuona en la organización del que le será ofrecido al estimado Comandante de la Marina Nacional, caballeroso amigo Hipólito Amador, por sus valiosas labores como Presidente del Directorio de todas las Asociaciones de Propietarios y Vecinos.

Señalada su celebración para el jueves día 28 en la **Terraza Central** a la terminación del banquete se efectuará un animado baile, pues asistirán distinguidas y numerosas familias.

¡Un éxito para Alfredo Lecuona!, el entusiasta Presidente de los propietarios y Vecinos de Estrada Palma.

JOAQUIN DE FREIXAS

El apreciable joven que en lamentable accidente sufrió una triple fractura en la pierna izquierda, se encuentra ya en su residencia, y en vías de un completo restablecimiento.

Esto es debido a la brillante operación que le practicó el joven muy modesto y talentoso cirujano doctor Julio César Pineda, que desespeña un señalado lugar en el gran cuerpo médico de La Purísima Concepción.

Mi enhorabuena a Joaquín y al admirado Dr. Pineda.

NOTA DE DUELO

Ha sido muy sentido el fallecimiento de la infortunada señora Teresa Fernández viuda de Fernández, cuyo entierro, que partió de la casa mortuoria O'Farrill número 45, fué una imponente manifestación de duelo.

A todos sus familiares doy la sincera expresión de mi condolencia, en particular a sus afligidos hijos Clemente y Albertina.

MUY PRONTO...

Desde un lugar de la **Ciudad Nueva**, y por mi "hilo directo", he recibido una nota radio-amorosa, que según he podido confirmar pronto será una hermosa realidad al iniciarse un idilio amoroso entre una figulina cuyo apellido recuerda su airoso apellido, y un apuesto galán de nombre presidencial.

Queda una vez más confirmado que a mí me lo cuentan todo...

Urbano del CASTILLO.

SOMBREROS

CASA QUIROS Egido 2-B | RIVERSIDE Monserrate 97

En estas sombrererías sólo vendo SOMBREROS FABRICADOS EN CUBA. Comprando aquí se proteje Usted y ayuda a mis OBREROS.

Inmenso surtido en Sombreros de paja desde 80 centavos. Gorras y Sombreros de Castor de todas Marcas. Alfredo Díaz Quirós.

Este descuido amenaza su Salud—

Cepillarse la dentadura y olvidarse de las encías, es un descuido que puede costar la Salud, la Belleza y la Juventud. En estos días de comodidades y de lujo, las encías se ejercitan muy poco y su condición es, por lo general, muy débil. Si éstas se descuidan, están expuestas a enfermedades que arrasan el sistema y a menudo causan la caída de los dientes. Solamente un eficiente tratamiento dental puede detener el curso de estas enfermedades de las encías. Es más fácil prevenir, que tener que remediar; y menos doloroso también.

Sea generoso con su persona y vea a su dentista cada seis meses. Continúe cepillándose la dentadura, pero así mismo, cepíllese las encías vigorosamente, usando Forhan's para las Encías—el dentífrico designado para conservarlas saludables y fuertes.

A los pocos días de usar este dentífrico, notará usted una gran diferencia en la manera como lucen y se sienten sus encías. Observe, además, la eficiencia con que limpia la dentadura y evita que se pique.

Obtenga de su droguista un tubo de Forhan's y empiece a usarlo desde hoy.

★ 4 de cada 5 personas mayores de cuarenta años—y millares aún más jóvenes—son víctimas de la temible Piorrea. Esta enfermedad, hija del abandono, ataca las encías.

Forhan's para las Encías

SUS DIENTES SON TAN SALUDABLES COMO LO SEAN SUS ENCIAS

SOCIEDADES ESPAÑOLAS

LA REUNION DEL COMITE DE "AMIGOS DE AGAPITO"

En la noche de ayer se reunió el Comité organizador "Amigos de Agapito", bajo la presidencia del entusiasta presidente Manuel Ramos Peña, acompañado del Secretario insustituible, señor Manuel Viñas, y del Tesorero señor Juan Barquín, y con la asistencia de los vocales señores Eliseo Castro, Ismael Bello, Gregorio Ruiz, Basilio Roy, José M. Lazo, Fernando Carballido, Angel Miñagorri, Ricardo Regueiro, Elías Díaz, Pedro Pin, José Agrelo, Vicente del Río, Manuel Arozamena, y Francisco Teseiro, al objeto de dar cuenta del avance y organización del festejo que en honor del homenajeado, doctor Balmori, tedrá lugar el primero de diciembre próximo, en los hermosos Jardines de La Polar.

El señor Presidente dió cuenta de las adhesiones recibidas hasta esta fecha, las que pasan de trescientas, encontrándose entre ellas los siguientes profesionales:

Doctor Salvador Masip, Catedrático de la Universidad Nacional; Mario Sánchez Alfonso; Mario Sánchez Roig; Manuel Cros; Francisco Borges; Francisco Peralta; Justo Arciaga; Oscar Zayas y Portela; Ruperto Arana; Roberto Escamperte; Antonio y Groso; Israel Camus; J. C. Rodríguez Anillo; Germán Wolter del Río; Manuel Castellanos Mena; y los concejales Juan M. Alvarez; Builla; Celedonio García; los acaudalados industriales señores Emeterio Zorrilla; Vicente Real; José Rueda; Manuel Rabanal; Ramón Crusellas; Elías Rada; y Arellano y Mendoza.

Los comerciantes, señores Ricardo Uribarri; M. B. Santeiro y Compañía; Arias y Compañía; Martínez Rodríguez y Compañía; Riveira y Compañía, S. en C.; Cerezo Palmieri y Compañía; Sánchez y Compañía; Manuel M. Pazo; Angel Miñagorri; Rufino Huergo; Manuel Sánchez; José Sala; José Peñayos; Aurelio Revilla; Francisco Feo; Eduardo Calera; Domingo Gutiérrez; José Villarruel; Alejandro Baniella; Constantino Ablanedo; Domingo Gutiérrez; Demetrio Menéndez; Nicolás Pazó; José Sueiras; Francisco Lorenzo; José Lorenzo; Lloreda Muñoz y Compañía; Campo y Compañía.

También se dió lectura a un número considerable de adhesiones particulares, en número de doscientos ochenta y nueve.

NUEVOS APODERADOS DEL BANCO "PASTOR", CORUÑES

Por escritura celebrada ante el Notario señor Viñez Gilmet, en la Coruña, se han conferido poderes a los señores Enrique Santín Girondo y Antonio Rodríguez Salvador, para que cada uno de ellos o mancomunadamente con Don Juan Gallego González, Apoderado de la Sucursal del Banco Pastor en Lugo, puedan autorizar operaciones en aquélla, y en las demás Sucursales establecidas en dicha provincia, como Apoderados de la citada institución de crédito.

Les deseamos el mayor acierto en el desempeño de sus funciones.

SOCIEDADES QUE HAN CONVOCADO PARA JUNTA

UNION PROGRESISTA TINETENSE

Cita a junta general para el día 27, a las nueve de la noche, en el Centro Asturiano.

CENTRO GALLEGO

Para hoy martes, ocho y treinta de la noche, está citada la Sección de Fomento.

LICEO GRAN CANARIA

Convoca a Junta general para el día primero de diciembre, a las dos de la tarde, en el local social.

COMITE ELECTORAL PRO CENTRO MONTAÑES

Cita a Asamblea Magna para el día de hoy, martes, a nueve de la noche, en la Juventud Asturiana.

CARBALLIDO Y SU PARTIDO

Convoca a Junta general de carácter extraordinaria para el viernes día 29, a las ocho y media de la noche, en el Centro Gallego.

CLUB LLANERA

Convoca a Junta Directiva para el viernes 29, a las ocho y media de la noche, en el Centro Asturiano.

EL VALLE DE ORO

Celebrará Junta directiva ordinaria el día 27 del actual, a las ocho y treinta de la noche, en su local social.

DUELO DE LOS DE LA BAÑA Y DE SU COMARCA

Por la prensa de España y por correspondencia, llegan detalles del deplorable desenlace en que culminó la dolencia que aquejaba a la Presidenta de Honor señora Cristina Fresno de Rodríguez, que en compañía de su hoy apenadísimo esposo, el popular almacenista de esta Capital, señor Jacinto Rodríguez, se hallaba en España.

En el momento de recibirse la noticia de su fallecimiento, esta Sociedad cursó sin demora dos cables a la villa de La Baña, uno al señor Rodríguez de pésame y otro confiriendo la representación oficial de "La Baña y su Comarca" al señor Manuel Mayo, actual Presidente, en uso de licencia durante su permanencia en la patria.

La nutrida concurrencia al sepelio, el número de adhesiones de pésame y el hondo sentimiento de pesar producido en cuantos la habían tratado, durante su larga permanencia en la Habana, son exponentes de las dotes que la adornaban. Deja en pos de sí perdurable gratitud.

Donde más palpablemente exteriorizó su entusiasmo por el bien ajeno, fué en la fundación de esta Sociedad y luego en su desenvolvimiento, granjeándose la admiración de todos los socios, que la nombraron su Presidenta de Honor. Hoy, desaparecida, servirá de estímulo y su recuerdo será duradero, entre los que le quedan agradecidos; y en España, porque ya se solicitó del señor Rodríguez un retrato de ella, para hacer un cuadro y colocarlo en lugar preferible del plantel escolar.

UNA FIESTA EL SABADO EN EL FOMENT CATALA

Está anunciada para el próximo sábado, día 30, con un gran concierto vocal e instrumental, a cargo de muy valiosos artistas y componentes todos del cuadro artístico del Gran Foment Catalá.

De varios números está combinado el programa; de canto unos, musicales otros y de varietés los más, formando un conjunto muy atractivo y artístico, a la par que lleno de un ambiente por demás festivo y cómico, que de seguro dejará gratos recuerdos a la numerosa y distinguida concurrencia que en este día invadirá los salones de esta cultural y festiva entidad regional.

Fiesta a la vez en honor a los señores asociados y familiares gustosos siempre de aplaudir a este conjunto artístico que integran el cuadro "Margarita Xirgú".

ENLUTADOS LOS BALCONES DEL CENTRO CASTELLANO

Se recibió en la Secretaría del Centro, la triste nueva de haber fallecido en el Hotel Méjico, en Santander, el preeminente castellano, exdirectivo, señor Manuel Alejo, salmantino, de la razón social "Alejo, Munguía y Compañía", buen castellano, muy amante de la instrucción.

Por orden del Presidente social, señor Elías Rada, se enlutaron los balcones del Centro y se le dirigirá una sentida comunicación a los familiares y consocios del extinto, dándoles el pésame.

COMITE PROGRESISTA ASTURIANO EN LUYANO

El Comité Progresista del barrio de Luyanó celebra el próximo sábado una gran asamblea en la calzada de Luyanó 152. En dicho acto harán uso de la palabra los más prominentes oradores del partido. Existen en aquella populosa barriada muy cerca de mil asociados del Centro Asturiano, siendo la mayoría simpatizadores del partido Progresista, yo esto lo demostrará el comité de Luyanó en la gran asamblea que tienen anunciada, y que ha de resultar un éxito para los organizadores de la misma.

LOS INDEPENDIENTES DEL CENTRO ASTURIANO

CELEBRO IMPORTANTE REUNION

La idea de "candidatura propia con mesa propia" estuvo a punto de florecer, pero la decisión de la mayoría fué contraria a la "mesa propia". Después, el sentir unánime se inclinó a llevar la Candidatura Independiente en la siguiente forma: Mesa centralista y vocales propios.

También fueron sustituídos distintos Presidentes de Comités locales o de barrio, nombrándose en su lugar a los siguientes: Cerro, señor Antonio Llagostera; Vives, señor Juan Díaz; Santos Suárez, señor Gervasio Cano; Arsenal, señor Francisco G. Santos; Víbora, Francisco Morales; Paula, señor Eliseo León; Cristo, señor Paulino González; San Juan de Dios, señor Bernardo Jorge; Angel, señor Joaquín Colado; Jesús María, señor Antonio Sánchez Blanco. En los demás barrios y suburbios continúan los mismos del año pasado.

AUMENTAN LOS SOCIOS EN ESPAÑA INTEGRAL

Durante el mes de Noviembre han solicitado ser inscriptos en la patriótica Asociación 25 nuevos asociados y se espera que antes de finalizar el mes haya aumentado considerablemente el número de inscripciones, a diario se presentan en la Secretaría de "España Integral" jóvenes españoles y cubanos rogando se les inscriba como asociados de esta Institución.

Entre los nuevos asociados inscriptos en este mes se encuentra el caballeroso señor Emeterio Zorrilla, quien ha dado órdenes para que se le inscriba como Socio Protector de "España Integral".

EL CUADRO DE DECLAMACION

El breve daremos a conocer la organización de la Sección de "Culto al Arte" que consiste su programa en crear a la mayor brevedad un Cuadro de Declamación, el que empezará sus ensayos en los primeros días del próximo mes. Todas las asociadas y asociados de "España Integral" que deseen pertenecer al Cuadro de Declamación, pueden pasar por la Secretaría en donde se le darán los informes necesarios.

EL BAILE DE SOCIOS

Como hemos anunciado en nuestra circular dirigida a todos los asociados de esta Institución, el próximo sábado día 30 tendrá efecto en el local social de Zulueta 36 D, un gran baile de socios. Muy pronto daremos a conocer el programa de dicho baile. Todos los asociados de "España Integral" que deseen asistir tendrán entrada gratis con la presentación del recibo del mes de Noviembre.

UN FESTIVAL DEL CENTRO VALENCIANO EL SABADO 30

El próximo sábado día 30, es el día grande en el "Centro Valenciano", en esa fecha tendrá lugar la gran fiesta fantástica "El Festival de Don Pancho", que oimos contar el pasado domingo al artista Galindo, y creemos por su relato que será la fiesta más grande que hasta la fecha se ha ofrecido en la gentil "barraca" de Zulueta y Gloria.

Esta fiesta se celebrará en dos magníficos salones, el que posee el Centro Valenciano y el de la sociedad contigua, adquirido exprofeso para esa noche.

Se instalarán kioscos, lo más original y vistosos,una preciosidad, la "Barraca Valenciana" y la "Casita criolla".

En el salón de la sociedad valenciana se instalará el barrio español, precioso decorado, una cenefa alegórica del emblema de Valencia iluminada ha de dar un realce precioso en el salón. Tocará una gran orquesta, un buen conjunto musical.

En el salón de la entidad contigua frente a la "barraca" se instalará el barrio cubano, donde ha de tocar el sexteto Iberia, conjunto musical bueno y de fama.

Las señoras y señoritas que atiendan los kioscos tanto de la "barraca" como los de la "casita criolla" vestirán trajes típicos.

Dentro del salón no habrá colectas ni rifas, solamente se adquirirán los productos y refrescos al precio corriente, advertencia que hace la Sección de Fiestas.

La entrada para caballeros vale 60 centavos, que por ciento quedan pocas, las invitaciones para damas, repartidas en número de ochocientas, se han agotado.

Será la fiesta mayor del año 1929.

Anticipamos el éxito grande para los "Ches".

ELECCIONES DE LOS DE AURORA DE LAS SOMOZAS

La Comisión Electoral, convoca a los señores asociados, para que se sirvan concurrir a la Junta general de Elecciones, que se celebrarán en Cárdenas núm. 1, altos, el domingo 1º de Diciembre del corriente año, a las 8 y media p. m., de acuerdo con lo preceptuado en los artículos 12 y 34 del Reglamento General vigente.

Miembros de la Junta de Gobierno a elegir: — Un Vicepresidente, 2 años; un Tesorero, 2 años; un Vicesecretario, 2 años; 4 Vocales, 1 año; 8 Vocales, 2 años; 4 Suplentes, 2 años; y 1 Suplente, 1 año.

PabloR.Presno

RUEGA A SUS AMIGOS que no le presten atención a un sujeto que, invocando su nombre y mostrando una tarjeta apócrifa, hace peticiones de dinero para una suscripción, con lo que viene sorprendiendo la buena fe de algunas personas.

CONTRA LA TUBERCULOSIS, EN EL CENTRO ASTURIANO

El próximo día 28 serán proyectadas en el Palacio Social del Centro Asturiano las películas de propaganda antituberculosa recientemente adquiridas por esta progresista institución para iniciar una campaña anti-tuberculosa entre sus sesenta mil asociados.

Las dos películas que van a ser proyectadas son copia fiel de las utilizadas por la Asociación Nacional de Tuberculosis de los Estados Unidos para sus campañas de diagnóstico temprano, y tienen un subido interés por desenvolver toda su acción educativa deleitando. Sus títulos: El Médico Decide y Consecuencias ya adelantan los motivos científicos que sirvan de base a sus argumentos respectivos, de tal manera diluídos en escenas de fácil comprensión y fuerte emotividad, que sacuden hasta los espíritus más indiferentes.

El doctor Gustavo Aldereguía, especialista del Sanatorio Covadonga, que ha hecho la traducción y adaptación de los títulos disertará después de la proyección, comentando los distintos episodios ampliamente, hasta completar un temario de divulgación acerca de la tuberculosis como enfermedad social. Esta conferencia será trasmitida por radio.

La Directiva del Centro Asturiano se propone que estas películas sean conocidas por el mayor número posible de sus delegaciones y en tal sentido se las irá facilitando en el orden que las soliciten.

De este modo tan objetivo y eficaz, coopera el Centro Asturiano a la campaña que con desinterés y altruismo ejemplares, realizan nuestras mujeres.

NUEVO PABELLON

La Junta Directiva conoció de las proposiciones presentadas para las obras de construcción de un pabellón para Enfermedades Nerviosas y Mentales en la Quinta Covadonga.

Fueron adjudicadas dichas obras, a base de estructura de acero, en la suma de $201.207.00 m|o. a los señores Armengol y Cárdenas, que fué la proposición más baja que se presentó.

Fueron éstas 22 en la forma siguiente 1 Evencio $240.000.00; 2 M. Fernández Salazar $253.133.00; 3 F. Pujals $237.470.00; 4 Hernández y Cia., $327.163.00; 5 M. Bahamonde $231.000.00; 6 Martínez y Rojas $237.800.00; 7 Albelo y Hno., $212.700.000, 8 Mario Lens $290.000.00 9 Ernesto Batista $254.484.96; 10 Max Borges $226.000.0; 11 Rafael Fernández de Castro $241.000.00· 12 Emilio Enseñat $238.500.00; 13 Arellano y Mendoza $263.333.69; 14 Pablo B. Oteiza $211.460.00; 15 Suárez y Alvarez Alea $256.575.00. 16 Tella e Hijo $329.136.00; 17 Alipio Norman $219.977.77; 18 R. Simeón $292.140.40; 19 Pardo y Cia., $201.377.20; 20 Armengol y Cárdenas $201.207.00; 21 Amadeo Fernández $260.800.00 y 22 Antonio Padial 202.500.00.

Las obras del pabellón darán comienzo en fecha próxima.

BAILE "LOS TROFEOS" EN JUVENTUD ASTURIANA

Brillante promete resultar el baile de "Los Trofeos" que la Sociedad Juventud Asturiana organiza para el sábado día 14, del entrante mes de Diciembre.

La Sección de Recreo y Adorno trabaja incesantemente por que este baile sea de lo más suntuoso. Una orquesta y un Sexteto son los encargados de ejecutar el magnífico programa, en el cual han de figurar los bailables de más atracción de la temporada.

También el gentil Comité de Damas presta su valioso concurso, así podemos augurarles otro nuevo triunfo a los organizadores, los incansables muchachos que con tanto acierto preside el señor Adolfo de Arriba.

Aplíquese estos emplastos y olvídese del dolor

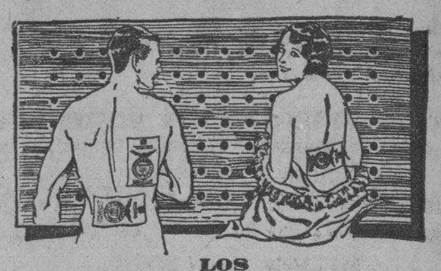

LOS EMPLASTOS PARCHES POROSOS DE ALLCOCK

Han probado ser una bendición para las personas que padecen de dolores de espalda y cintura, dolor al pecho, lumbago, ciática, reumatismo y muchos otros.

Doquiera que haya dolor o congestión, los Emplastos porosos de Allcock traerán alivio. Insista en el nombre "Allcock" para obtener el parche original (perfeccionado) 80 años de éxito. Pídalo en farmacias y droguerías.

Instrucciones con cada parche.

LOS DEL CLUB TINETENSE SE MUESTRAN AGRADECIDOS

Una extensa y atenta comunicación llega a nuestras manos del Presidente de la Comisión de Fiestas del Club Tinetense, en la que nos ruega que hagamos llegar su gratitud a los socios y simpatizadores, por la cooperación que prestaron al festival celebrado el día 17 del corriente en la Polar.

Y al propio tiempo una felicitación muy cordial al gentil Comité de Damas, para el cual tendrán siempre la mayor admiración por su valiosa labor; para la Junta de Gobierno y su presidente el señor Francisco Arias, que ha llevado el peso de la organización de la fiesta; y para los cronistas de Sociedades Españolas, por el concurso prestado a la benéfica obra destinada a reforzar el Capítulo de la beneficencia de los Clubs patrocinadores del citado festival. Agradecemos su atención al Presidente de la Comisión de Fiestas, y al Secretario señor M. Rodríguez.

HOMENAJE DE HIJAS DE GALICIA AL DR. CASTAÑEDO

La Comisión organizadora en carta atenta nos invita al banquete homenaje que la Junta Directiva de Hijas de Galicia ofrecerá al Dr. Valentín Castanedo, ilustre Director de la Casa de Salud "Concepción Arenal", por su brillante labor al frente del mismo, el domingo, día primero de Diciembre, en el restaurant Saratoga, a las 8 p.m.

Agradecemos en todo lo que vale la invitación.

CENTRO GALLEGO

SECCION DE INMUEBLES

SECRETARIA

SUBASTA PUBLICA

Debidamente autorizada por la Comisión Ejecutiva se saca a pública subasta el arrendamiento de los siete tradicionales Bailes de Carnaval que se celebrarán en los días 9, 16 y 23 de Febrero y 2, 3, 4 y 9 de Marzo de 1930; así como la cantina del propio Teatro durante los días en que aquellos se celebren; debiendo hacerse las proposiciones conjunta o separadamente por ambos arrendamientos; y a ese efecto el pliego de condiciones que servirá para regular la subasta de dichos arrendamientos se encuentra de manifiesto en la Secretaría de esta Sección para que los que deseen examinarlo en las horas comprendidas entre 8 y 11 de la mañana y 1 y 5 de la tarde de todos los días hábiles.

Se advierte asimismo que el acto de la subasta se verificará a las 8 y media de la noche del día 2 de Diciembre próximo en la Administración del Teatro Nacional y por ante la Sección de Inmuebles constituída en Tribunal de Subasta.

Habana, 24 de Noviembre de 1929.

Vto. Bno. Manuel Bahamonde. Presidente de la Sección.

José Castro Molina. Secretario.

KODAK

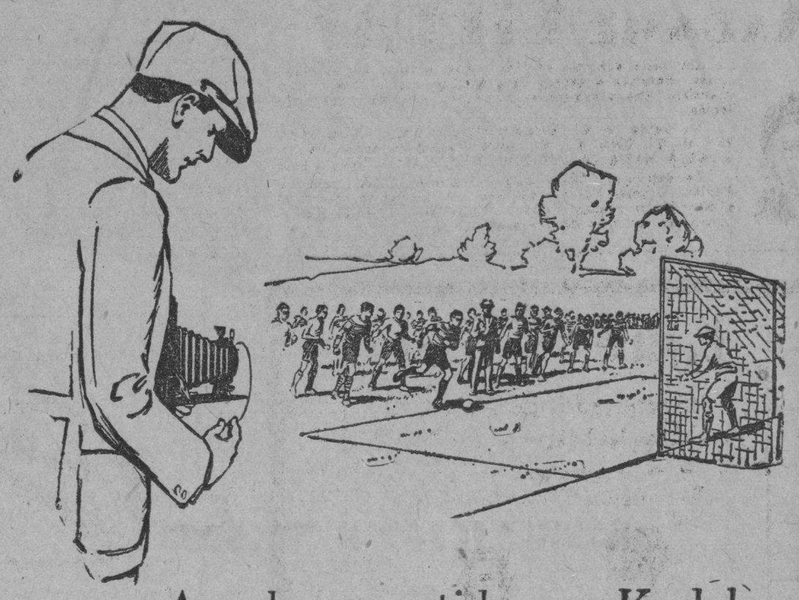

A un buen partido, una Kodak

El atletismo y los deportes, han elegido a la Kodak como cronista gráfico de sus hazañas. La comodidad en llevarla y la rapidez con que se toman fotografías con ella han hecho de esta cámara la favorita entre los aficionados. Un álbum con fotografías tomadas con la Kodak es un tesoro de gratos recuerdos que pueden revivirse en cualquier momento.

Pídase a los comerciantes del ramo

KODAK CUBANA, LTD.

ZENEA 236 Y 236A, LA HABANA

Sólo Eastman fabrica la Kodak

Emulsión Creosotada de Rabell.

CURA TODAS LAS ENFERMEDADES DEL PECHO Y ES UN GRAN RECONSTITUYENTE.

Se vende en todas las Droguerías y Boticas de la Habana, y Provincias de Cuba, Puerto-Rico y México.

M.E.C.D. 2016

IMPORTANTE

A las personas que nos envíen el presente anuncio, les remitiremos una VISTA AEREA del REPARTO MIRAMAR y sus alrededores.

Habiendo comprobado que algunas personas ofrecen solares a precios no autorizados, a los interesados, conjuntamente con la vista aérea del REPARTO MIRAMAR, les enviaremos un plano con los solares marcados y sus precios.

Precios de venta a plazos de $7 la vara en adelante.

Reparto Miramar

AMARGURA 23

Teléfono A-1833

ADMINISTRADORES:

ENRIQUE A. SARDIÑA y NICOLAS G. MENDOZA

Nombre ... ...

Dirección ... ...

SELECCIONES DE "EL MUNDO"

Algo delicado y distinguido. Piel de ante en su tono claro natural, reforzado con glacé color de la nuez. Horma fina francesa. Forros de glacé. Tacón alto.

$7.99

Hay zapatos cuya combinación sirve para vestidos de cualquier tono; pero hay vestidos que requieren un zapato de tono similar o igual.

Para estos caprichos, no vacile en venir a "El Mundo". Será usted atendida como se merece y llevará el zapato adecuado a su vestido.

GRAN PELETERIA "EL MUNDO" THE WORLD

Reina 33

Frente a Galiano
Al interior, 30 cts. extra.

J. PEREZ Y CIA.

Para los niños, tenemos cuanto se pueda desear.
SOLICITE NUESTRO CATALOGO. SE ENVIA GRATIS.

LO QUE PUEDE LA LOCION MADAME BIEDAK

Un cutis enfermo por las pecas, granos, barros, espinillas, manchas o exceso de grasa, se vuelve juvenil y se mantiene lozano cuando se humedece con esta maravillosa loción.

De venta en EL ENCANTO, SARRA, TAQUECHEL, 23 y J., EL CHALET, WILSON y en el depósito: PELUQUERIA MADAME LUCIE, INDUSTRIA 111, Telf. A-9327.

Se detalla a $1.00 y para el Interior, $1.30. Loción de Pepino, Crema, Polvos, de este famoso fabricante, $1.00, $1.50 y 60 cts. respectivamente. Tinte para las cejas, garantizado por un mes, 50 centavos.

Line-A-Time

(Sostenedor de Notas)

Para todas las Máquinas de Oficina

Producto de la Remington Typewriter Co.

Las mecanógrafas en todas partes usan el Remington Line-a-time, el aparato perfecto para sostener las notas que se han de copiar a la altura de los ojos. Con un toque sobre la palanca las notas suben línea por línea, evitando así que la vista se canse. La mecanógrafa que use el Line-a-time protege su vista y sus nervios, y además, hace más trabajo con menos esfuerzo y en menos tiempo. Pida Vd. el folleto que describe este utilísimo aparato.

Remington Typewriter Company of Cuba.

O' Reilly 31.— Habana. — Tels: A-2828; M-7117

SUSCRIBASE AL "DIARIO DE LA MARINA"

HABANERAS

SANCHEZ DE FUENTES

HOMENAJE EN EL AUDITORIUM

En la noche de hoy.

A las nueve y media.

Ofrecerá una recepción en honor de Eduardo Sánchez de Fuentes la Sociedad Pro-Arte Musical en el Auditorium.

Sánchez de Fuentes acaba de regresar de Europa después de presenciar en la Exposición de Barcelona el triunfo de **Anacaona**, poema sinfónico, valiosísimo.

Su obra maestra.

Todos lo reconocen.

Fué estrenada **Anacaona** en la inauguración, el año pasado, del gran edificio del Capitolio.

Dedicada por su autor a la señora de Giberga, Teté García Montes, la distinguida Presidenta de la Sociedad Pro-Arte Musical.

A la recepción pueden acudir los socios que deseen saludar y felicitar al maestro que se festeja.

Pero solamente los socios.

Sin sus familiares.

RETOUR

En viaje de regreso.

Por la vía de la Florida.

Llegaron ayer el doctor Carlos Manuel de la Cruz, distinguido congresista y presidente de la Comisión Nacional del Turismo, y su esposa tan bella y tan elegante Elvirita Obregón de la Cruz.

Acompañados vienen de sus dos graciosísimos hijos Ofelia y Manolo.

Cariñoso el recibimiento.

En el Muelle del Arsenal.

Entre el conjunto se destacaban las Damas Isabelinas, de las que es presidenta, y muy querida, la señora de la Cruz.

Recibió flores.

Flores infinitas.

Entre ellas, las que fueron enviadas de nuestros principales jardines, uno ellos, la **Casa Trias**, de donde recibió tres preciosos cestos.

Uno de gladiolos amarillos, de las Damas Isabelinas, otro de calas y azucenas, de los niños de la Creche Finlay y el tercero de gladiolos Carlos Miguel de Céspedes, de la señora Teté Bances de Martí.

Coincide la llegada de la distinguida dama con la reunión que se celebra esta tarde en la casa de la Avenida del Golfo de los Caballeros de Colón.

Celébrase el cuarto aniversario de la fundación de las Damas Isabelinas.

Con un concierto.

Selecto e interesante.

HOTEL ALMENDARES

He hablado con Gamard.

El hombre del hotel.

Esto es, el hotel Almendares, que se encuentra bajo su celosa e inteligente administración.

Sobre tres puntos giró nuestra conversación referente a la temporada.

La fecha de la apertura.

La orquesta.

Y la pareja de baile.

Acerca de la fiesta inaugural está acordada oficialmente para el día 20 de diciembre, es decir, la víspera de la apertura del Casino.

¿La orquesta?

Será local.

Solo un músico extranjero, que toca el acordeón, y que canta y que chifla.

Nombrado Resfivo.

Italiano.

Gamard hizo su contrata en un famoso **dancing de** París.

Cuanto a la pareja de baile es la misma que vino el año antepasado.

David y Hilda Murry.

De grata memoria.

LA VERBENA DE COMUNICACIONES

Magno festival.

En los jardines de **La Polar.**

Solo quedan unos días para la celebración de tan brillante fiesta.

Puesta bajo los auspicios de la Primera Dama de la República, señora Elvira M. de Machado y de un grupo de damas distinguidas de nuestra sociedad entre las que figuran las señoras Bertha Machado de Sánchez, Regina Truffín de Vázquez Bello, Ofelia Rodríguez de Herrera, Adelaida Falla de Gutiérrez, Dalia Suárez de Fernández Quevedo, Gisela Hernández de Aballí, Martina Urrutibiascoa de Montalvo y María Carrillo de Elizaga, no cabe dudar en el éxito que obtendrá la Kermesse.

Invariable la fecha.

El sábado 30.

Uno de los barrios más atractivos y animados será el Cubano, cuyo Comité Organizador está presidido por la señora Celia Arenols de Hernández.

Le secundan con el mayor entusiasmo las bellas señoritas Josefina y Amparo Quintana, Marta Suárez, Olga Pérez, Mercedes Chicano, Margarita y Robustiana Elordi, Victoria Corpeño, Leonor, Rosa María y Angélica González, Angelina López, Magdalena Martín, Dalia Aizcorbe, Margot Pérez, Adelaida Cruz, Erlinda Corbo, Carmela Villalobos, Flora Balbuena.

María, Emma y María Isabel Hernández.

Juanita y María Matilde Alomá, Andrea Pérez Alfonso, Estrella Lorenzo, Juanita y Josefina González, Juanita Hernández, Carmita Pintado, Rosalía Teresita, Bertha, Celia y María Costa.

No faltará la Casita criolla.

Con la consabida venta.

Tamales, croquetas, empanaditas, arroz con pollo, emparedados.

Junto a la misma funcionará un ingenio en miniatura que venderá guarapo, melado y raspadura.

La clásica volanta de nuestros abuelos estará situada a la entrada del barrio, y podrá ser utilizada por los concurrentes mediante el pago de una cuota módica.

Plausible idea.

Y que será de gran resultado.

El profesor Felipe Valdés, director de la orquesta que tendrá a su cargo la ejecución del programa bailable del **Barrio Cubano,** ha compuesto un danzón titulado **La Verbena de Comunicaciones** para estrenarlo a las doce de la noche de ese día.

El autor ha dedicado dicho danzón al Sr. Liberato López Fundora, Presidente del Club.

Otros detalles de este gran Festival iré dando a conocer en la presente semana.

Todos importantes.

(Continúa en la Pág. SIETE)

Marse Tentors — Paseo de Martí 68-(Prado) — Modes de Paris

"Novedades Atractivas"

Atrae todas las miradas, por su distinción, la mujer que tiene el privilegio de vestir las creacciones de los árbitros parisinos de la moda.

VESTIDOS DE LAME, modelos elegantísimos "El furor de la moda Parisién.

SOMBREROS de extraordinaria elegancia.

COLLARES de cristal tallado, lindísimos, variada y exquisita colección del original Patou.

Panderina

Ideal para la higiene y la belleza del cabello.

Evita la caspa

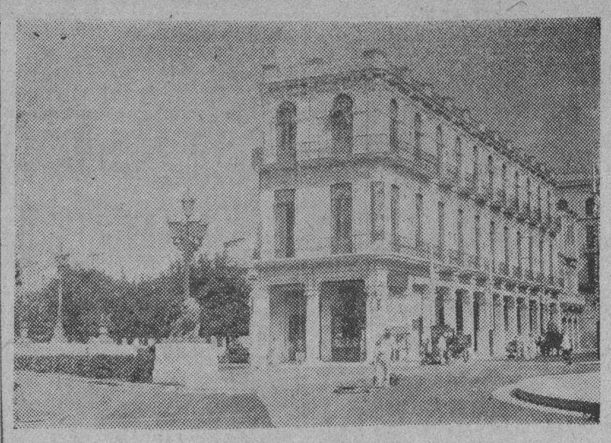

Hotel "REGIS"

PRADO 51

El mejor situado

RESIDENCIA PARA FAMILIAS

Servicio Completo

ELEVADOR A TODAS HORAS

SE SOLICITA LA INSCRIPCION DE LA CASA CALLE GLORIA, NUMERO 199

Con este motivo se llama a los que se consideren con algún derecho sobre ella. A subasta un establecimiento de víveres

(VIDA CIVIL)

DEMANDA PRESENTADA

Al Juzgado de Primera Instancia del Sur, correspondió ayer un juicio declarativo de menor cuantía establecido por Hyman Liberoff contra Ela Teper.

JUZGADO DE PRIMERA INSTANCIA DEL CENTRO

(A cargo del doctor Manuel Gutiérrez Balmaseda).

Inscripción ordenada. — Por sentencia de fecha 19 ante el secretario Gabriel Lafuente, se ordenó realizar la inscripción de nacimiento de Juan Brito Borges.

Emplazamiento. — Con fecha 23 el secretario Francisco Boudet libró cédula emplazando a Rafael García para que, dentro del término de nueve días, comparezca o se haga representar en el juicio que ha establecido contra él César Menéndez García.

JUZGADO DE PRIMERA INSTANCIA DE ALMENDARES

(A cargo del doctor Carlos de la Torre y G. Llorente).

Demanda con lugar. — En sentencia del sábado, ante el secretario Hermógenes Giménez, se declaró con lugar la demanda seguida por Enriqueta Hernández Cartaya contra Federico Tariche y Matienzo, condenándose, por tanto, a este último, a dar por rescindido a su perjuicio, el contrato que entre ambos existía.

JUZGADO DE PRIMERA INSTANCIA DEL NORTE

(A cargo del doctor Luis Sausa y de la Vega).

Emplazamiento. — Con fecha de ayer el secretario Fabio Gárate, emplaza a Gabriel Kahn, por sí y como gerente de la Morgo Castle Supply Corporation, y a sus herederos, para que, dentro del término de nueve días comparezca o se haga representar en el juicio que ha establecido contra él la Canadian Cuban Export Company.

Inscripciones ordenadas. — En sentencias de fecha 23 y ante el secretario Andrés García, se ordenó realizar las inscripciones de nacimientos solicitadas por Antonio Taboada Caseiro y por Brígida Jiménez Fonts.

JUZGADO DE PRIMERA INSTANCIA DEL SUR

(A cargo del doctor Juan M. Macías Rodríguez).

Requerimiento. — Con fecha de ayer el secretario suplente José Gárate, hace saber a Elvira Woodbury y Wegener, que por resolución de igual fecha el juez ha dispuesto se la requiera para que dentro del término de diez días abone al letrado Emilio Villaverde y Peyrellade, los dos mil ochocientos pesos que le reclama, por concepto de honorarios devengados en el juicio que seguía Eugenia Vara y García contra Eduardo Woodbury y sus herederos.

Subasta. — Por edicto de igual fecha y ante el propio secretario se anuncia, para las diez de la mañana del día 23 de diciembre entrante, la subasta de una parcela de terreno en el Cerro, tasada en doce mil pesos, que fué embargada a Manuel y Esteban Sánchez y Pérez y José Vicente y Eugenia María Sánchez Arencibia, a consecuencia del juicio que les sigue Emilio Martínez Baladrón para el cobro de un crédito hipotecario.

Sentencia. —En sentencia de fecha 14 ante el secretario Octavio Meunier, se mandó seguir adelante la ejecución despachada contra los bienes de Florencio E. Menéndez hasta llegar al remate de los mismos para con el producto que se obtenga liquidar sus obligaciones con la Compañía Metropolitana de Automóviles.

Citación. — El mismo secretario cita a María Arriera Martínez, demandada por Ventura Esteban Acanda y Carmona, para que a las diez de la mañana del día 10 de diciembre entrante comparezca a tratar de los particulares a que se refiere el artículo XXI de la ley del 29 de julio de 1918.

JUZGADO DE PRIMERA INSTANCIA DEL ESTE

(A cargo del doctor Juan M. Valdés Anciano).

Subasta. — Por edicto de fecha 22 y ante el secretario Antonio R. Quintana, se anuncia para las nueve de la mañana del día 14 de diciembre entrante, la subasta de la bodega sita en Fernando esquina a Isabel, tasada en 740 pesos, que fué embargada a Juan Peñas y López por Antonio Penas y López, para el cobro de unas obligaciones.

JUZGADO DE PRIMERA INSTANCIA DEL OESTE

(A cargo del Dr. Ramiro Castellanos y Villagelú).

Demanda con lugar. — Por sentencia de fecha 29 de octubre pasado y ante el secretario Carlos Echevarría, fué declarada con lugar la demanda seguida por Ana López del Castillo y Colás contra José Benítez y Flores Guzmán.

Incapacitado. — Por edicto de fecha de ayer y ante el propio secretario, se emplaza a los familiares del presunto enajenado Dick Parish Hart, para que dentro del término de treinta días, comparezcan a tratar de su incapacidad y reclusión.

Acto conciliatorio. — Con fecha de ayer el secretario Eduardo C. Daumy cita a Jorge Alvarez Torralba, demandado por Antonia Ofelia García Delgado, para que el día 24 de diciembre entrante a las nueve de la mañana, comparezca a la celebración del acto conciliatorio que previene la ley del 29 de julio de 1918.

Inscripción de dominio. — Por edicto de igual fecha y ante el mismo secretario, se hace saber que Alejo Domínguez y Guzmán, solicita inscribir en el Registro de la Propiedad correspondiente la casa Gloria 199 y con tal motivo se cita a Silvestre Domínguez, de quien aquél dice la adquirió, y a Ricardo Martínez Torres, de quien la hubo el segundo, así como a todos los que se consideren con algún derecho sobre la expresada finca, para que dentro de cientoochenta días comparezcan a usar de ese derecho.

Incapacitado. — Por edicto de igual fecha y ante el mismo secretario se emplaza a los familiares del presunto enajenado Gustavo García López, para que, dentro del término de treinta días, comparezcan a tratar de su incapacidad y reclusión.

Agentes para Anuncios en EUROPA:

L. MAYENCE & Cie

DAVIGNON, BOURDET & Cie, Sucrs

9, Rue Troncbet, PARIS

19, 21, 23, Ludgate Hill, LONDRES

Farmacia SWANN, 12, Rue de Castiglione, PARIS y en todas buenas farmacias.

RADIO Y ELECTRICIDAD

A Cargo de Alberto Giró

PROGRAMAS PARA HOY

Estación C M W

Edificio DIARIO DE LA MARINA. Habana.

500 Metros. 600 Kc.

1.000 Watts.

11 a. m.: Programa La Isla.

11.35 a. m.: Programa Los Encantos.

11.30 a. m.: Lección de Inglés por el profesor Mr. Thomas Lismore, ofrecida por el DIARIO DE LA MARINA.

12 m.: Hora Exacta y Estado del Tiempo por el Observatorio Nacional.

12.05 p. m.: Hora Radio Victor con el siguiente programa:

1—Valles de Aragua. Joropo. Orquesta Internacional.
2—El Cuarto Azul. The Revelers.
3—Cádiz (Albéniz). La Argentinita.
4—La Tórtola. Guaracha. Canario y su Grupo.
5—Ave María. Schubert. Ethel Baker Waterman.
6—Risas y Lágrimas. Paso doble. Orquesta Ibérica de Madrid.
7—El Currripipi. Huapango. Trío Garnica Ascencio.
8—Alegrías. Juan Valencia "Mojana".
9—Por eso te Quiero. Fox trot. Johnny Hamp.
10—Martierra. Ancha Vela Marina. Tino Folgar.
11—Rosa de Madrid. Couplet. Mercedes Serós.
12—Las Hijas de Zebedeo. Carceleras. Matime Revenga.
13—El Tanto de la Cocaína. Couplet. Remoncita Rovira.
12—Mi Guanaquita. Fox trot. Marimba Centro Americana.
15—La Pastorela. Romanza de la Renunciación. Emilio Sagi Barba.
16—Love Me. Desfile del Oro. Salud Rodríguez. Alblach. Fontdevilla.

1.05 p. m.: Programa del Hotel Villaverde de San Miguel de los Baños.

1.20 p. m.: Programa de la Casa Wilson.

1.35 p. m.: Programa Romeo. Acevedo y Compañía.

1.50 p. m.: Programa doctor Cancio.

2.05 p. m.: Programa Laboratorio Lima.

2.20 p. m.: Programa de La Casa Grande.

2.35 p. m.: Programa de la Philips Radio.

3 p. m.: Reseña completa del juego de base ball que se verificará en Almendares Park.

Entre Habana y Santa Clara.

7.15 p. m.: Programa Pierrot.

7.30 p m.: Lección de Inglés por el profesor Mr. Thomas Lismore, ofrecida por DIARIO DE LA MARINA.

9 p. m.: Concierto Radiotrons ejecutado por el Cuarteto C M W, integrado por los profesores Isabel Caragol de Núñez, pianista; Consuelo Martínez, flauta; Casimiro Zertucha, violinista; Armando Molina, cello:

1—Dame de Pique. Suppe.
2—Solo de violoncello.
3—Czardas No. 1. Michiels.
4—Canto del Ruiseñor. Doujon.
5—Canción Rusa.
6—Nocturno No. 2. Chopin.
7—Preludio de La Arlesiana. Bizet.
8—The dawn of love. Bendix.
9—Estudiantina Waldteufel.

10 p. m.: Avance de noticias del DIARIO DE LA MARINA.

Estación C M K

De 7.30 a 8 p. m.: Hora del Hotel Plaza, tomando parte el Rey del Banjo, Mr. Jimmy Bigelow, acompañado al piano por la señora Bigelow.

Programa:

1—Danza Húngara. Brahm.
2—Crazy Quilt. Instrumental.
3—In my gondola. Canción.
4—Garden in the rain. Canción por la señora Bigelow.
5—Medly of old. Fox trot, arreglo del señor Bigelow.
6—Coco nut dance.
7—Wild cherry Rag. Instrumental.

De 8 a 9 p. m.: Hora del Mosaico Comercial. Programa del Radio Victor y otros:

1—Muchachita mía.
2—He is a good man to have around.
3—Rayito de Sol.
4—I am the last.
5—Parodia de Arrabal.
6—At close of Day.
7—Chocos Cinco.
8—Ich liebe dich.
9—T. B. C. Tango.
10—Me iré Soñando.
11—Sueños de Oriente.
12—Yo Pienso en Ti.
13—L'Africana.
14—Only with you.
15—El Pescador de Perla.
16—Night owls.

De 9 a 10 p. m.: Hora Selecta de la C M K.

1—Louse. Fox. Baritone Incógnito.
2—Berta. Tango. Baritono Incógnito.
3—Melancolía. Danza lenta. Rosario García.
4—El Niño Judío. Rosario García.
5—Guess who. Fox. Baritono Incógnito.
6—Tengo Miedo. Tango. Baritono García.
7—Campanone. Rosario García.
8—La Gitana. Rosario García.
9—Weary River. Fox. Baritono Incógnito.
10—No Te Engañes Corazón. Baritono Incógnito.
11—Vestal Serena. Rosario García.
12—Norma. Rosario García.

Estación 2 M G

De 6 a 7 p. m. Hora Radio Victor a cargo del Trío Clásico Victor, bajo la dirección del violinista señor Vrigilio Diago.

De 9 a 10 p. m.: Hora Radio Victor a cargo de la Orquesta Romeu.

Francia. Vals Tropical. R. Valenzuela. Estrenado el 1868.

Las Alturas de Simpson. M. Falide.

La Tosca. R. Valenzuela.

La Caringa. Baile antiguo). Piano Solo.

El Negro Cueno. Danzón. R. Valenzuela.

El Papalote. Baile Antiguo. Piano Solo.

El Barbero de Sevilla. Danzón. Por A. Romeu.

Zapateo Cubano. Baile Antiguo. Piano Solo.

El Ferrocarril Central. Danzón.

Estación 2 B X

Trasmitirá de 12 a 1 p. m. y de 5 a 7 p. m. música variada.

Estación 2 O H

Trasmitirá de 9 a 12 m. y de 2 a 5 p. m. y de 7 a 10 p. m.

Estación 2 P C

Trasmitirá de 12 m. a 6 p. m. y de 7.30 a 11 p. m.

Estación W L W

Cincinnati, Ohio.

6.30 p. m.: Harry Willsey y su Cincinnati Club Orquesta.

7 p. m.: Dixie Shoe Steppers.

7.15 p. m.: Tony's Scrap Book.

7.30 p. m.: Sohio Programa (Cleveland).

8 p. m.: The Werk Bubble Blowers. Theme: I'm Forever Blowing Bubbles. Rhythmic Paraphrase on Themes from Tannhauser.

Loneso me Road (Show Boat).

Melodies from Rio Rita.

From the Waters of Minnetonka. Lieurance.

Can't We Be Friends (Little Show).

9 p. m.: Johnson and Johnson (N B C).

9.30 p. m.: Nunn-Bush Weldon Program (WMAQ).

10 p. m.: Pete Arzen y su Arzen Kids.

10.30 p. m.: Bernie Cummins y su Orquesta desde el Hotel Gibson.

11.02 p. m.: Chime Reveries. Wm. C. Stoess, director.

Scenes Poetiques. Godard.

In the Woods.

On the Mountain.

In the Village.

Canzonetta. Pirani.

Poupee Charmante. Savino.

Trio de Cuerda Adieu. Friml.

Vilanelle. Del Aqua.

Entre Acte from Mignon. Thomas.

Hungarian Dance (In D). Brahms.

12 m.: Bernie Cummins y su Orquesta en el Hotel Gibson.

12.30 a. m.: Variety Hour, programa como sigue:

Instrumental Trio: Limehouse Blues.

Vocal Duo: All That I'm Asking is Symphaty.

Vocal Solo: Soft Hearted.

Solo de guitarra. Just A Memory.

Vocal Trio: Georgia Pines.

Monologulsta Mel Doherty.

Instrumental Trio: Who.

Vocal Duo: Don't Get Collegiate.

1 a. m.: Henry Theis y su Orquesta en el Hotel Sinton.

1.30 a. m.: Buenas noches.

Estación W E A F

Nueva York.

A las 6 p. m.: Concierto por la Orquesta Black y Gold, que dirige el maestro Ludwin Lawrier. He aquí el programa completo:

Pomp and Circunstance. Elgar.

Pavane and Gagliarda. Byrd.

Fantasy of Traditional Scotch Songs. arr. Nussbaum.

Country Gardens. Gringer.

Londonderry Air. Traditional.

Selection from Pinafore. Sullivan.

Two Dances from Henrry VIII Suite. German.

Sylvan Scenes.

The Pool of Narcissus.

Cupid's Carnival.

Selection from Iolanthe. Sullivan.

Emerald Isle. arr. Langey.

By the Sea. Holmes.

Irish Pictures. Ansell.

Estación W J Z

Nueva York.

10.30 p. m.: Programa por la Orquesta de Phil Spitalny:

Bouquet of Roses.

Lonely Trouabdour.

Low Down, from Hollywood Revue. San.

How Am I to Know?

Vocal Solos, Gene Austin.

What's Life Without Love?

Vocal duet, the Paul Sisters.

If I Can't Have You.

Vocal solo, Eddie Gale.

Turn on the Heat, from Sunnyside Up

la RADIOLA RCA 33 por solo $95.=

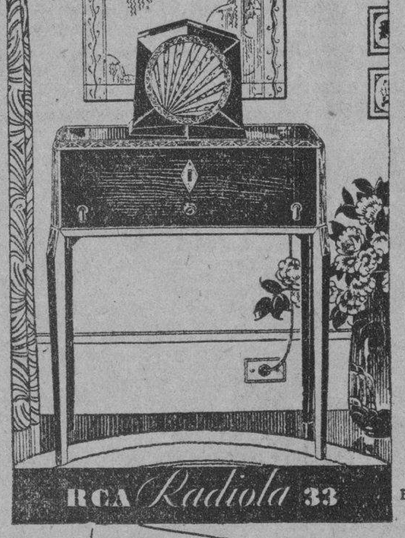

Contado
Este precio incluye el Altoparlante y Radiotrones.

/DISFRUTE DEL RADIO/

RADIO .. la nueva atracción del siglo, que es fuente de cultura y diversión,—la perfecta combinación de lo útil con lo agradable. Si usted no lo ha hecho todavía, ingrese en el grupo de millones de radiófilos y gozará de muchas horas de diversión—en su propio hogar y sin un gran gasto.

Aproveche esta oportunidad de poder tener un receptor de absoluta garantía—a un precio nunca igualado.

La Radiola RCA-33 —al igual que todos los demás receptores de la Radio-victor Corporation of América — constituye la mejor inversión en radio. Compare el grado de perfección y el precio de cada uno de los modelos de Radiolas RCA, — y comprobará que por su costo no es posible adquirir otro aparato de iguales caracteristicas.

Si la "33" se produjera en pequeñas cantidades — su precio sería mucho más alto que el actual, pues este modelo contiene muchos de los adelantos recientes en radio.

$25. entrada — funcionamiento fácil fácil de comprar. — $10. Al mes

DE VENTA POR:

LARA Y AUTRAN
Compostela No. 43. Teléf. A-0417

LA CASA DE LA MUSICA
Belascoaín No. 22. Teléf. U-5458

BERNARDO BARRIE
O'Reilly 57. Teléf. A-3262

MANUEL Y GUILLERMO SALAS
San Rafael No. 14. Telf. A-4368

VDA. DE CARRERAS Y CIA.
Prado No. 115. Teléfono A-3462

DOMINGO FERNANDEZ
Monte No. 139. Telf. A-1959

LA ALEMANA
Aguila No. 105. Teléfono A-3752

L. SOSA Y CIA.
Obrapía No. 67. Telf. A-2832

El Símbolo de RCA Calidad en Radio

SERVICIOS CONTRA LA TUBERCULOSIS

Serán centralizados por la Sría. de Sanidad en un breve plazo

El doctor Fernández, Secretario de Sanidad, dictará en breve una orden de centralización de todos los servicios existentes para combatir la tuberculosis, medida que es necesaria implantar con rapidez ya que los servicios creados son numerosos.

En la actualidad existen dispensarios antituberculosos en Santiago de Cuba, Camagüey, Santa Clara, Matanzas, dos en la Habana y pronto habrá tres, pues ya se ha ordenado la organización del que funcionará en el Hospital Calixto García para los vecinos del Vedado, y dentro de poco será inaugurado el de Pinar del Río; el Sanatorio La Esperanza, que en breve se denominará "La Ciudad de La Esperanza"; el dispensario para niños tuberculosos del Hospital Nuestra Señora de las Mercedes; las salas para tuberculosas embarazadas y para niños tuberculosos en el Mercedes y en el propio Sanatorio; el Asilo para aislamiento de los lactantes hijos de tuberculosos que será inaugurado en Luyanó en el próximo mes; el Hospital y Clínica en los terrenos de La Esperanza; el Preventorio Martí y el Hospital marítimo para niños atacados de tuberculosis ósea y los nuevos dispensarios en las principales ciudades. Todos estos Centros requieren una dirección uniforme, la cual será un hecho tan pronto como el doctor Fernández la lleve a la firma del señor Presidente de la República, General Machado.

El Negociado de Tuberculosis con que cuenta la Secretaría de Sanidad será ampliado y organizado para llegar a la centralización necesaria que obedece a un plan científico.

M.E.C.D. 2016

INFORMACION RELIGIOSA NACIONAL Y EXTRANJERA

LOS CULTOS EN LAS CATEDRAL

Dieron comienzo los quince jueves con gran solemnidad

Con grandiosa solemnidad, se han dado comienzo en la Santa Metropolitana Iglesia Catedral de la Habana, los Quince Jueves en honor a Jesús Sacramentado, el 21 del actual.

Fueron organizados por la Sección de Hermanas de la Muy Ilustre Archicofradía del Santísimo Sacramento en la misma establecida con la cooperación de la Sección de Hermanos y la del Consiliario de la Archicofradía Monseñor Alfonso Blázquez, Canónigo Penitenciario.

Obtuvieron un éxito brillantísimo, pues asistió a los cultos eucarísticos una numerosísima y distinguida concurrencia, que ocupó las amplísimas naves del templo catedral.

La concurrencia era tan numerosa como en la festividad de San Cristóbal.

Presidió con el Venerable Cabildo Catedral, el Excmo. y Revdmo. Señor Arzobispo, Monseñor Manuel Ruiz y Rodríguez, quien pronunció un magnífico sermón sobre la "Fe" y la "Eucaristía".

Los piadosos ejercicios fueron dirigidos por el Cura Vicario del Sagrario, R. P. Rogelio Moné.

Expuso y reservó el Santísimo Sacramento, el Muy Ilustre Canónigo Penitenciario, Monseñor Alfonso Blázquez, Consiliario de la Archicofradía.

Concurrieron además de numerosos fieles los alumnos del Seminario de San Carlos y San Ambrosio y los Cofrades de ambos sexos.

La parte musical fué notabilísima. La interpretó un grupo de virtuosas señoras y piadosas señoritas de la Archicofradía, bajo la dirección del maestro señor Felipe Palau.

Fué unánimemente elogiada. La Catedral lucía sus mejores galas y un preciosísimo adorno floral.

Felicitamos a la Comisión organizadora de los Quince Jueves en la Catedral por el éxito alcanzado en el primero de los "Quince Jueves", que a Jesús Sacramentado dedica la Archicofradía.

DIA 26 DE NOVIEMBRE

Este mes está consagrado a las Animas del Purgatorio.

Jubileo Circular.— Su Divina Majestad está de manifiesto en la iglesia de Nuestra Señora del Carmen.

Los Desposorios de Nuestra Señora. Santos Pedro Alejandrino, y Belino, obispos y Marcelo, mártires; Silvestre Abad Conrado y Amador, confesores; Santa Delfina, condesa y virgen.

San Silvestre, Abad, confesor. Nació este Santo en Italia de familia muy distinguida. Recibió una educación brillantísima, cual correspondía a su clase, basada en los principios religiosos. Con esta idea cursó derecho canónico en la universidad de Bolonia y en la de Padua la sagrada teología.

Con el deseo de ser útil a sus paisanos, abrió una escuela pública, de donde salieron grandes sabios y santos. Su grande celo no le permitía ver con indiferencia los pecados públicos, y con santa entereza y libertad cristiana los reprendía, lo que le ocasionó algunos graves disgustos por parte de aquellos mismos que reprendía. Deseando separarse enteramente del mundo, se marchó a un desierto situado a treinta millas de la ciudad. El siervo de Dios tenía entonces cuarenta años.

La fama de su santidad le atrajo dentro de poco un número considerable de discípulos, y el año 1231 fundó un monasterio en la Marca de Ancona. La nueva orden que puso el santo Fundador bajo la regla de San Benito, fué aprobada y confirmada por la Santa Sede.

San Silvestre vivió aun muchos años ocupado en la práctica de todas las virtudes. Fué su glorioso tránsito el día 26 de Noviembre del año 1267.

Que continúen para mayor gloria de Dios y eterna salvación de las almas.

UNA DAMA SUECA ATENTO CONTRA LA VIDA DEL CARDENAL, MONSEÑOR SMIT

La dama, que se cree tenga sus facultades mentales en mal estado, trató de disparar contra él con un revólver

CIUDAD VATICANA, nov. 25 (A P).—Una dama sueca, nombrada Ramstad Margarite Gudum, se encuentra arrestada hoy por haber atentado contra la vida de un cardenal de la curia romana. La dama, que tiene unos treinta años de edad, parece no gozar del pleno dominio de sus facultades mentales, y sacando un revólver que portaba, intentó hacer fuego sobre el Arzobispo titular de Paralo y ex-Vicario apostólico en Noruega, Monseñor Smit, en los momentos en que el prelado salía de la Catedral de San Pedro.

El primer disparo que trató de hacer la dama no salió del revólver, y entonces, el Príncipe Jorge de Baviera, brillante oficial de caballería que se ordenó de sacerdote hace ocho años, le arrebató el arma de las manos.

La agresora fué entregada a los gendarmes pontificios. Declaró que hace algún tiempo vino a Roma, y que había atendido a su subsistencia cosiendo y bordando, pero habiendo perdido hace varios meses su trabajo, visitó a monseñor Smit para que le diera algo. En vista de que el prelado no tenía nada para ella, concibió la idea de vengarse.

No ha sido entregada a las autoridades italianas y se cree probable que el Vaticano acuerde devolverla a sus parientes en Suecia.

CIUDAD VATICANA, nov. 25 (A P).—El Papa Pío, en el consistorio secreto del 16 de diciembre, designará dos o tres cardenales más de los que se han anunciado, con lo que los nuevos recipiendiarios del capelo rojo serán siete u ocho. Probablemente estos dos o tres serán de nacionalidad italiana.

Se da por seguro que Monseñor Serafini, secretario de la Congregación del Consejo, será uno de los nombrados, mientras se mencionan para esa dignidad a Monseñor Pacelli, de Berlín, y a Monseñor Tedeschini, Nuncio en Madrid.

IRLANDA DESEA TENER UN NUNCIO EN DUBLIN

CIUDAD VATICANA, nov. 25 (A P).—Progresan las negociaciones entre el Estado Libre de Irlanda y la Santa Sede para el nombramiento de un Nuncio Papal en Dublín. El gobierno de los nacionalistas irlandeses ya ha designado un ministro plenipotenciario cerca de la Santa Sede.

Aunque Inglaterra tiene también un ministro acreditado cerca del Vaticano, no existe ningún Nuncio de Su Santidad cerca del Rey Jorge, a causa de que tal cosa está prohibida por las leyes inglesas. El Nuncio de Dublín estará técnicamente acreditado cerca del monarca británico, pero no residirá en territorio inglés.

LA MONOTONIA DE LA CIUDAD ETERNA DESAPARECE GRACIAS A MUSSOLINI

El Dictador italiano obliga a los periodistas a publicar ciertas noticias y a cesar en sus polémicas editoriales

Roma, Nbre. (Especial) Si alguien me da un pellizco debajo del sobaco soy capaz de morirme de risa, pero tal vez no ría tanto como ríe la población de Roma— tal vez de toda Italia,— con los decretos que vemos casi a diario emanando desde lo más alto de nuestro gobierno.

Porque el Duce no es solamente un gobernante atento a las relaciones internacionales al buen manejo de los asuntos del Estado; proporciona para su amado pueblo algo que aleje la monotonía de las provincias y de la capital. El buen piloto, atento al compás de la Nave del Estado, es tan versátil que tiene talento hasta para distraer a las masas y hacerles olvidar que viven bajo el peso de la dictadura.

Lo más reciente es la nueva "Ordine di giorno" para los periodistas. En nuestro medio ambiente, de suyo excitadizo, el periodismo muchas veces se aleja de su misión de informar, y llega a la de editorializar sobre el manejo de la administración del Estado. Mussolini desde un principio dispuso que se acabaran tales editoriales. El sabe cómo atender a los asuntos sin que ningún periodista teórico tenga que entrometerse en sus cosas. Y quien dude de ello no tiene sino que ir por las Islas del Sur.

Pero cuando la censura quitó a los escribas el privilegio de dar sus ideas sobre el modo de gobernar, éstos no sabiendo a quién atacar, se dedicaron a atacarse los unos a los otros. Alguien llevó al Duce los escritos polémicos y Mussolini frunció el entrecejo, pero no dijo nada.

Y alentados por la indiferencia oficial los señores editorialistas continuaron en sus polémicas. Pero todo puede llegar al exceso. Sin noticias que publicar muchas veces la monotonía se aleja con esos asuntos puramente personales llevados a la picota. El lector se divierte con esas cosas.

Cuando alguien dijo recientemente que "Il impero" estaba en vísperas de declararse en quiebra, su director lo supo, y enseguida publicó en tipo de catorce puntos y muy negro, el siguiente bando: "A quien se le ocurra decir que "Il Impero" está en quiebra este director lo buscará y le administrará una paliza".

A un celoso oficial del fascismo se le ocurrió que el asunto no era para broma. Con tanta controversia pudiera suceder, se diría el celoso oficial,—que los fascistas nos pasamos el tiempo peleando entre sí. Y llevó el cuento a Mussolini, y el úkase no tardó en llegar. Las polémicas terminaron. El gobierno no está dispuesto a tolerar que los periódicos fascistas se ataquen los unos a los otros. Entre el fascio debe reinar la harmonía. Y harmonía hay.

La vida del periódico es, sin embargo, en extremo precaria. Aunque sea más fascista que el mismo fascio. Si se ataca a Mussolini se cierra el diario. Y si se elogia con demasía, también se cierra el diario. Véase el caso de cierto diario fascista que llevó su entusiasmo laudatorio hasta el extremo de ofender el buen nombre del Santo Padre.

Y la ofensa era seria. Decía el diario:

"Pío Onzavo será pontífice soberano, pero en frente del Duce es solamente Signor Achille Ratti."

Mussolini vió el editorial y se puso rojo de ira. El diario fué suspendido en el acto.

Desde entonces el lenguaje anticlerical se ha moderado mucho y ahora se nota cierta tendencia a cultivar noticias del extranjero dando cuenta de la persecución de que son objeto los fascistas en el extranjero.

Cuando en una ciudad suiza las camareras se levantaron en huelga, rehusando servir en las mesas donde se sentaban distinguidos fascistas, los diarios echaron las campanas al vuelo. Y cuando en Estados Unidos o en alguna ciudad de la América Hispana un pugilista italiano pierde una decisión, enseguida los diarios dicen que el atleta italiano fué víctima de la persecución extranjera contra el fascio.

Sin embargo, esos mismos diarios que temen ofender al Duce ya elogiándolo o ya atacándolo, no tienen reparos en fomentar discordias internacionales con editoriales irresponsables sobre cosas que ni comprenden ni conocen. Por ejemplo: durante la reciente visita del Primer Ministro de la Gran Bretaña, Mister Ramsey Mac Donald a Estados Unidos, "Il Tevere" no se paró en chiquitas.

C. MARIANA DE LA ANUNCIATA

La directiva efectuará una junta especial el martes 26

El Director de la Congregación Mariana de la Anunciata nos dice: "Saluda atentamente al señor Gabriel Blanco y tiene el gusto de presentarle sus respetos. Al mismo tiempo le invita para la Junta especial de la Directiva de la Congregación, que se tendrá en Reina el martes 26 a las 8 y media de la noche.

Necesitamos tratar asuntos importantes, para la Anunciata, y celebraríamos su presencia como miembro de la Directiva.

IN MEMORIAM

Rogad a Dios por el alma del señor José María Herrero y Herreros de Tejada, que falleció el 27 de octubre de 1929.

En paz descanse.

Debiendo celebrarse la misa de Requiem por el descanso de su alma el día 27 de noviembre a las ocho de la mañana en la Iglesia del Santo Angel Custodio, su desconsalada viuda en su nombre y en el de todos sus familiares, suplican a sus amistades se sirvan concurrir a tan piadoso acto.

Rindió el último suspiro con la misma tranquilidad que si hubiese entrado en el más profundo sueño.

Jamás se mostró indiferente ante el sufrir ajeno; su mano y su palabra siempre abiertas a prestar consuelo, pronto estuvo para los que de él necesitaron.

Señor, Vos nos lo habéis prestado y os lo devolvemos; pero con el corazón traspasado de dolor.

No era posible conocerle sin amarle; dulce hasta la muerte, no pudo ésta borrar la suavidad que quedó imprera en su semblante.—(Bossuet).

Oh, Dios mío, piedad para los corazones desgarrados que dejó al partir.

Dulce Corazón de Jesús, haz que te ame más y más.

(300 días de indulgencia).

¡Qué dulce es morir cuando se ha sabido vivir bien! Busqué donde reposar y me fijé en el Cielo!

No lloréis; sed buenos; voy a unirme con Dios, y os espero en el Cielo.

ORACION:

Señor: Por la preciosísima sangre que derramastéis y por el amor que tuvistéis a nuestra Santísima Madre tened piedad y misericordia de nuestro inolvidable José María, y abridle las puertas de vuestra celestial mansión. Amén.

El Excmo. y Rvdmo. Sr. Arzobispo de esta Archidiócesis de la Habana, se ha dignado conceder cien días de indulgencia en la forma acostumbrada por la Iglesia, por cada sufragio que se haga por el descanso eterno del alma del señor José María Herrero y Herreros de Tejada

Habana, Nov. 19, 1929.

Dr. Alberto Méndez, Deán Secretario.

LOS ACIDOS EN EL ESTOMAGO CAUSAN INDIGESTION

Provocan gases, agruras y dolores. -He aquí el remedio.

Las autoridades médicas aseguran que casi las nueve décimas de todas las casos de enfermedades del estómago, indigestión, agruras, gases, náuseas y flatulencia, obedecen al exceso de ácidos hidroclóricos en el estómago, y no, como algunos suponen, a la falta de jugos digestivos. El delicado tejido del estómago se irrita, la digestión se retarda y los alimentos se agrían fácilmente causando los desagradables síntomas que todos los que padecen del estómago conocen demasiado bien.

Para tales casos no se requieren digestivos artificiales, que por el contrario pueden causar verdadero daño. Ensaye la abstención de semejantes digestivos auxiliares y obtenga en cambio, en cualquier droguería algunas onzas de Magnesia Bisurada, tomando una cucharadita disuelta en un poco de agua después de cada comida. La cuarta parte de un vaso de agua es suficiente. Esto le purificará el estómago, evitando la formación de ácidos excesivos, y no experimentará agruras, gases ni dolores. La Magnesia Bisurada (en polvo o en pastillas—pero nunca en líquido o en forma de leche, es inofensiva al más efectivo compuesto de magnesia para el tratamiento del estómago. La usan diariamente miles de personas que hoy disfrutan de sus comidas sin más temores de indigestión.

AVISOS RELIGIOSOS

NOVENA DE SANTA RITA EN LA PARROQUIA DEL SANTO CRISTO

Todos los miércoles del año, se celebra la cuádruple novena a la abogada de los imposibles. Por la mañana, después de las Misas de 8 y 9. Por la tarde a las 5.1|2. Por la noche a las 8.1|2. Para informes: teléfono A-2874.

E-1786 ds. 6. 13. 20. 27. Sep. 3, 10 17 24

Comenzaron los Quince Jueves en la Iglesia Parroquial del Cármen

En la Iglesia Parroquial, Ntra. Señora del Carmen, dieron comienzo con gran solemnidad los "Quince Jueves Eucarísticos" en honor a Jesús Sacramentado.

La grandiosa función se ajustó al siguiente programa:

A las 5 de la tarde exposición del Santísimo Sacramento, estación, santo Rosario, cánticos, sermón, bendición y reserva, terminándose con el Himno Eucarístico de Sagastizabal.

Pronunció el sermón el R. P. Fray Carmelo de la Santísima Trinidad, C. D. Consideró en el bellísimo sermón a Jesús víctima propiciatoria en la Santa Eucaristía, triunfador de sus enemigos. Y a la Religión por él fundada, como víctima, que triunfaba de sus enemigos. Y a sus miembros, les demuestra como tienen que hacerse víctimas, si quieren triunfar con Cristo y por El ser coronados, porque en la Religión Católica, la víctima es la que triunfa. Hay que sacrificarse en cumplir la voluntad del Padre celestial. Esta se cumple observando los Mandamientos de su Ley santa, sacrificando nuestras pasiones.

Se dirige en particular a los fieles, enseñándoles como en cada estado de la vida deben comportarse, haciéndose víctimas en beneficio de sus semejantes, sobreponiéndose a las pasiones humanas y sometiéndose cada cual al fiel cumplimiento de los deberes, que su estado le impone.

No está pues nuestro triunfo, en las grandes austeridades, sino en cumplir con nuestros deberes de cristianos, según el Señor nos lo manda por mediación de Nuestra Santa Madre Iglesia constituída en Maestra de la Verdad.

La parte musical fué interpretada por el Coro de señoras y señoritas de la Cofradía de Santa Marta, el cual cumplió su cometido de un modo brillantísimo, mereciendo unánimes alabanzas.

Ofició el R. P. Samuel de la Virgen del Carmen, C. D.

CANAS JUVENIN

Para ELLOS y Para ELLAS

CONSULTORIO POR LA DOCTORA HERMINIA PLANAS

SECRETOS DE UNA PARISIENSE. CONOCETE A TI MISMA.

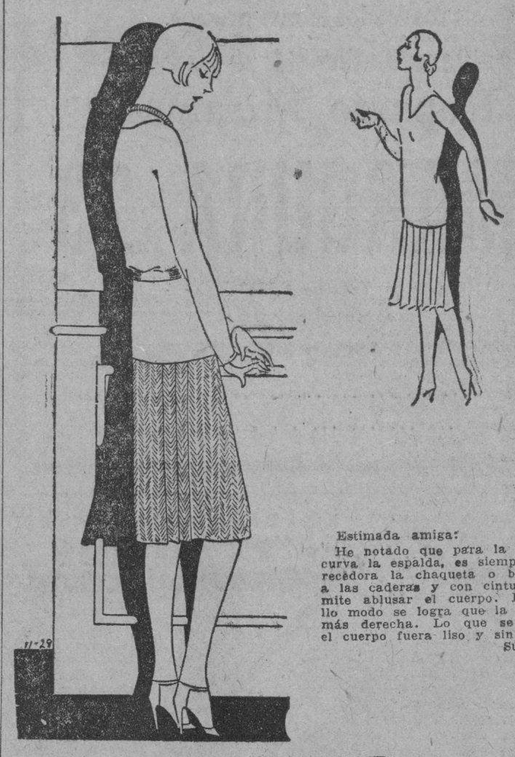

Estimada amiga:

He notado que para la jovencita que curva la espalda, es siempre más favorecedora la chaqueta o blusa ajustada a las caderas y con cinturón que permite ablusar el cuerpo. De ese sencillo modo se logra que la espalda luzca más derecha. Lo que se obtendría si el cuerpo fuera liso y sin cinturón.

Suya,

LETICIA.

HECHICERIA NOCTURNAL

Sube hasta el alto cielo la torre del (castillo,
y la luna se esconde tras la plateada (nube
que tamiza la luna con fantástico brillo
y la muestra a mis ojos como un hada (querube.

Por la ojival ventana una corneja (ronda
y una sombra silente por las almenas (vaga
que al mirarla la luna revuela hacia (la fronda
¡porque la luna sabe sus hechizos de (maga!

Va recogiendo ortigas de los altos alerros
desciende hasta los fosos donde da lastimeros
alaridos que llenan el ambiente de espanto.

¡Es el ánima en pena de una vieja (sibila
que en el aire cabalga y en la noche (vigila
por las almas que sienten su fatídico (encanto!

GRAZIELLA GARBALOSA

UNA TRIGUEÑA. (Habana).

Dos veces le pedí por este "Consultorio" sobre franqueado para contestar sus preguntas ampliamente, lamentando no lo haya hecho

La CASA DUBIC, Obispo 103, tiene una preparación llamada TINTURA ORIENTAL, que da el color negro que desea y de la que tengo las mejores referencias.

El modo de emplearla es cuidadoso y si me pusiera a darle las explicaciones de esta sección ocuparía mucho espacio y esa es la razón por la cual le pedía sobre franqueado.

Vaya directamente a la CASA DUBIC y prácticamente verá la aplicación. Espero, fundadamente, quedará satisfecha.

CURIOSIDADES

Los microscopios más poderosos que se conocen pueden aumentar diez mil veces el diámetro de las cosas.

Las minas de esmeraldas de Colombia eran explotadas en época anterior a la conquista de los españoles.

La imprenta ya se conocía en el siglo VI.

El día 6 de julio es la fecha en que la tierra se halla más alejada del Sol en todo el año.

Los hombres de la raza blanca no tienen el oído tan fino como los negros. Los animales de color blanco tampoco oyen bien como los otros de pelaje distinto.

GEORGINA. (Malecón).

Los Almacenes LE PRINTEMPS tienen las telas que desea:

Flat crepé de seda color entero, en los colores de moda, cual lo son los distintos tonos de beige y de rojo, azul Rey, chartreuse, bois de rose, verde almendra, etc., etc., calidad extra a $3.00 y $2.50 y otras calidades de gran lucimiento más baratas hasta de 90 centavos. Infinidad de colores. Crepé satín: todo seda, clase insuperable, colores de moda, a $350, $3.00 y $2.50. Georgette francés, bueno, a $1.50 y a peso. Muchísimos colores nuevos.

Le recomiendo la modista señora Aurelia Daubar de Pierra (Teté), como cariñosamente le llamamos sus clientes, calle Escobar número 61, altos.

PREOCUPADO.

La pasta dentífrica "ZI-O-DINE" tiene como componentes: iodo, zinc, magnesia, mentol y otros ingredientes científicamente unidos.

La enfermedad que tiene: con un aseo constante y usando esta pasta, no sólo lo sana, sino también sana las encías adoloridas, le limpia la dentadura y le refresca la boca.

Se vende en todas las droguerías, farmacias y perfumerías.

TOME PRECAUCIONES:

—¿Se acuerda usted de aquel reloj tan bueno que perdí hace tres meses?

—Sí, señor, era un gran reloj.

—Pues ayer me puse un viejo chaleco, ¿y qué cree usted que encontré en el bolsillo?

—¿El reloj?

—No, señor, el roto por donde se me perdió.

MADRE CUIDADOSA.

Muchas veces se retarda el crecimiento del pelo a los niños; pero hace bien de poner los medios contra los imprevistos y por esta razón, lave bien su cabecita con JABON DE CASTILLA GOLIATH, aplicándole después que esté bien seca POMADA LILIANA, frotándola con una franelita en forma de masage, haciéndolo todas las noches, en poco tiempo verá los resultados que ambiciona.

A la niña puede fortalecerla dándole antes de que cada comida una copita de MARSALA COMBI, que está hecho a base de huevo, a la vez que es nutritivo es agradable al paladar, por lo que lo tomará sin repugnancia. Usted misma debe tomarla también. Lo venden en todos los Almacenes de víveres finos.

FLOR DE UN DIA.

Por ese camino va a la fatalidad. Piense que está usted engañada. Es joven aún, por lo cual no debe desesperar. Debe elegir para su corazón una persona libre y que la quiera, pues en el actual caso creo que el amor de parte de él, está muy lejos. Tiene mucho tiempo para ser una buena elección y ser feliz.

CONSEJOS SANOS

Cuando el espejo te dice que estás un poco indispuesta, descansa.

—Para conservar el cabello hay que lavarlo una vez por semana.

—La higiene de la boca exige un ligero masaje diario, aplicando un dedo a los labios y a las partes superiores e inferiores de ellos.

—Hay que practicar todos los días el masaje de la barbilla.

—La nariz requiere un masaje diario con los dedos.

—Si se enrojece la punta de la nariz, hay que aplicarle compresas calientes con un pedazo de tela muy fina.

—Para evitar las arrugas vulgarmente llamadas "patas de gallo", es preciso lavar con frecuencia los párpados con agua caliente, tanto como se pueda sufrir.

—El brillo natural de los ojos se conserva bañándolos con agua de rosas, usando para ello un recipiente especial.

—Para que no aparezca la vulgar barbilla doble o "papada", hay que dormir con la cabeza muy baja; tan baja como sea posible.

—La piel se refresca con baños muy calientes. Las prevenciones generales pueden en principio condensarse en las líneas que siguen:

En toda clase de lavados, y hasta en el baño debe usarse agua destilada. Si se emplea el col-cream, procúrese puro, pues cuando contiene plomo causa mucho daño.

El masaje tiene real y positiva importancia. Debe practicarse en todo el cuerpo, porque hace circular la sangre y evita la formación de grasa.

Jamas debe untarse vaselina en los cabellos. Es antihigiénica y no puede hacer que crezca el pelo.

Las mujeres se pintan para adquirir artificialmente lo que no tienen y con ello no hacen más que perder lo que naturalmente tienen.

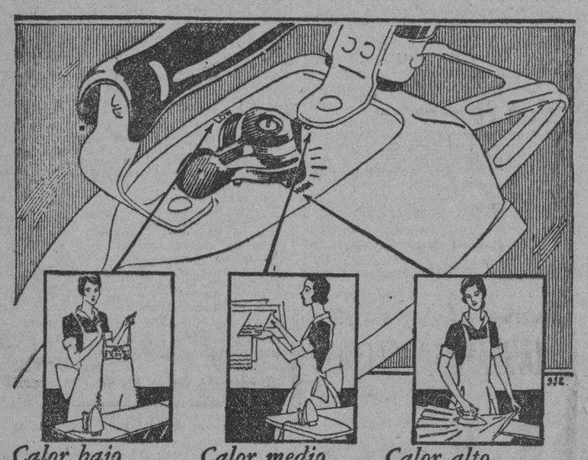

30% más fácil de manejar

100% más ventajosa

La nueva plancha Adjust-o-matic, de fabricación Westinghouse, constituye el triunfo más solido en materia de planchas eléctricas, a partir de la aparición de la plancha eléctrica misma.

Con la nueva plancha se regula, no sólo la temperatura, sino la temperatura precisa que pueda convenir con determinados materiales. Temperaturas baja, alta y media, con sólo empujar con el dedo, para toda clase de telas o fábricas, desde la seda más vaporosa a la más gruesa lencería.

El acabado de la Adjust-o-matic es en cromo, lo que quiere decir que la plancha ni pierde el color ni se empaña; y como si esto no fuera bastante recomendación, los experimentos efectuados a base científica con la nueva plancha demuestran que el esfuerzo necesario para deslizar la plancha sobre el planchado es de un 30 por ciento menos que el que de ordinario se requiere.

No más dudar. La regulación que se obtiene con sólo empujar el dedo nos da la temperatura precisa. Económicese ese treinta por ciento de labor estéril. La nueva Adjust-o-matic, de fabricación Westinghouse, hace del planchado un placer.

Westinghouse Electric International Company

LA METROPOLITANA 831-38 Habana.

Westinghouse

Nacimientos...

de madera artificial, en clase fina y en clase económica. Niños Jesús y Cunas en todos tamaños. Gran variedad en Figuras sueltas. Establos, Palmeras, Arboles de Navidad, Ovejas, Aves, Arboles Nevados, Musgo y Corcho.

Tenemos extenso surtido de todo lo que se necesita para hermosear un Nacimiento.

SEOANE Y FERNANDEZ

Librería Ntra. Sra. de Belén

Compostela 135 Apartado 353 Habana

ALFREDO FERNANDEZ

San Miguel 63. - FUNERARIA - Tels. A-4348 y A-2938

E. P. D.

EL DR. JOSE ANTOLIN DEL CUETO Y PAZOS

Ha Fallecido

DESPUES DE RECIBIR LOS SANTOS SACRAMENTOS Y LA BENDICION PAPAL

Dispuesto su entierro para el miércoles, 27 del corriente mes a las 9 a. m., los que suscriben, viuda, hijos, hermana, hijos políticos, sobrinos y amigos, ruegan a sus amistades se sirvan acompañar a la conducción del cadáver desde la casa mortuoria: calle C., esquina a 19, al Cementerio de Colón, favor por el que quedarán eternamente agradecidos.

Habana, Noviembre 26 de 1929.

Flora Sánchez Viuda de Cueto, José Ramón, Ramón, María Josefa, Leopoldo, Julián, María Teresa, Flora María, Pedro, Hortensia, (Religiosa de la Preciosa Sangre), Enrique, Roberto y Mercedes del Cueto y Sánchez; María Luisa del Cueto Viuda de Menocal; Manuel Fernández Bilbao, Raul Fernández Fiallo, Manuel Mellado, Amalia Fernández, Eloisa Roig, Rafael, José, Raimundo, María Luisa y Ana María Menocal y del Cueto, General Mario G. Menocal, General Rafael Montalvo, Elicio Argüelles, Teodoro Jhonson, Pedro Sabí, Domingo Macías, José Guerra López, Reverendos PP Enrique Carbajal, Antonio Galán, Camilo García y Pedro Martínez, de la Compañía de Jesús, Dr. Luis Ortega

FUERTE-ENGORDA OXOIDE

1 copa de 100 c.c.-½ lb. CARNE FRESCA

Alimenta sin cansar su ESTOMAGO

Sabroso - Aromático

EXIJA LEGITIMO OXOIDE

varias veces al día

Jugo carne de 97% Extracto concentrado al 25%

Dr SIMPSON

PREPARADO POR DROGUERIA "SARRÁ"

Sólo una muestra a cada persona mediante la presentación de este periódico, en la Droguería Sarrá, mañana.

666

Es una prescripción para CATARROS, GRIPPE, FLU, DENGUE, FIEBRE BILIOSA y MALARIA.

Mata los gérmenes.

¿Se Siente Ud. Nerviosa

irritable, desgraciada? ¿Está Ud. cansada y agotada? ¿Le fastidian sus tareas y le molestan hasta las cosas más insignificantes? ¿Sufre Ud. dolores y angustias durante el periodo menstrual?

En tal caso, ¿por qué no toma la Nueva Salud de Reno? Ese tónico contiene hierro y fortalece la sangre. Devuelve a los órganos su actividad normal. Da vigor y vitalidad al cuerpo. Al poco tiempo Ud. se sentirá nueva y la vida le será un placer y no una carga. Cure los nervios, el abatimiento y los males que asaltan a la mujer, tomando

NUEVA SALUD DE RENO

EL TONICO DE LA MUJER

CITROSODINE

CALMA LOS DOLORES GASTRICOS

4 a 8 comprimidos tres veces al día

DETIENE LOS VOMITOS DE LOS NINOS DE PECHO

un comprimido antes de darles de mamar

comprimidos dosificados a 0 gr. 25 de citrato de sosa.

Laboratorios LONGUET - 34, Rue Sedaine - PARIS

M.E.C.D. 2016

PARA 4 PLAZAS DE SARGENTOS

Cabos del ejército aprobados para el cuerpo de ingenieros

DEL ESTADO MAYOR

Traslados y comisiones que ha dispuesto el Estado Mayor

Exámenes.—Han sido aprobados para cubrir plaza de Sargentos no Técnicos del Cuerpo de Ingenieros, los Cabos Raimundo Morales, Francisco Avellán, Fernando del Valle y Pablo Piquero y para Cabos de igual clase los Soldados Roberto García Chávez y Luís M. Gutiérrez. Esta aprobación les da derecho a cubrir las vacantes que haya durante dos años.

Cursillos.—El día 1o. de Diciembre próximo venidero comenzarán en el Departamento de Administración Cursillos de chauffeurs y de armeros para los cuales se designarán alistados de todos los mandos, como alumnos.

Traslados.—El Capitán Veterinario Julián del Cueto, de Pinar del Río a Santiago de Cuba; el de igual clase Librado Muro, de Camagüey a Pinar del Río; el Primer Teniente Luis J. González del Centro de Recría al Cuarto Distrito, Matanzas; el Primer Teniente Alfredo del Campo, de Pinar del Río al Centro de Aclimatación; el de igual grado Gustavo Rodríguez de Santiago de Cuba a Camagüey; Enrique J. Alvarez, de Matanzas a Santa Clara; y Diego A. Pérez de Santa Clara a Pinar del Río. Destacado en Camaguey el Primer Teniente Luís J. González. De Oficiales de Artillería; los Segundos Tenientes Carlos M. Céspedes y Antonio Bolet respectivamente, al Cuerpo de Ingenieros y al Batallón 3 de Artillería y los de igual grado Lorenzo A. Capó y Juan A. Pérez y Martínez, respectivamente, al Cuerpo de Ingenieros y a la Batería de Montaña No. 2.

Un Reglamento.—Se ha dispuesto la publicación del segundo tomo del Reglamento de Instrucción de Caballería en forma de folletos según se vaya traduciendo por el Comandante Américo Lora y revisando por el Brigadier Eduardo F. Lores.

Comisiones.—El Sargento Rosendo Vento en la Secretaría de Obras Públicas. El Cabo Heriberto Hernández de Armas, como Operador de la Estación Radiotelegráfica del Central Delicias, Oriente, Escuadrón 42 de la G. R. Relevado el Capitán Leopoldo Ruíz, como Delegado de Gobernación en Morón. Relevado de la Comisión en la Secretaría de Obras Públicas el Cabo Ceferino Rodríguez y nombrado en su lugar el Cabo Alfredo Rosales. Relevado de la Comisión en la Policía Nacional el Sargento Maximino Garcell. Destacado en Servicio en el Pelotón de Ametralladoras del Batallón 3 de Artillería, el Segundo Teniente Carlos M. Céspedes y Compañy, del Cuerpo de Ingenieros.

Licencias.—El día 15 del actual se concedió prórroga de 5 días al Capitán Médico Isidoro Bustamante. El 18 se concedió 15 días al Oficial Supernumerario Antonio J. Ruiz. Un mes de licencia al empleado civil Juan Júztiz del Departamento de Administración.

Libertad preparatoria.—Se ha concedido esta gracia de acuerdo con la Ley Penal Militar, al penado Manuel Curbelo que fué Soldado de la Segunda Compañía del Batallón 4, dispensándosele el resto de los 8 meses y 1 día de reclusión temporal, por deserción, con la obligación de residir en el lugar que disponga el Jefe del Quinto Distrito y presentarse hasta el día primero de Marzo de 1930 en el Puesto Militar que le señale dicho Jefe.

GIROS POSTALES EN SAN MIGUEL

Fué inaugurado este nuevo servicio, por Comunicaciones

SAN MIGUEL DE LOS BAÑOS, Nov. 24. (Por telefono).—El nuevo departamento de Giros Postales, inaugurado en esta localidad, ha tenido una franca aceptación. Ha venido a llenar una necesidad sentidísima.—Corresponsal.

COMITE SUFRAGISTA DEL BARRIO DE ARROYO APOLO

La Presidenta del Comité del "Partido Nacional Sufragista" en Arroyo Apolo, señora Elvira de la Cuesta y demás miembros de la directiva, tomaron posesión en un hermoso acto celebrado en la casa situada en Porvenir número 5. En él hablaron la señora de la Cuesta, la señora Amalia Mallen, Presidenta del Partido y la doctora Amparo S. de Ledón, Presidenta de Propaganda.

Hotel San CARLOS

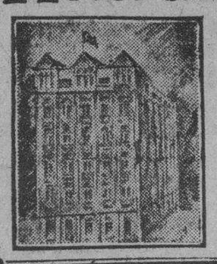

Magníficas habitaciones con servicios modernos
LUJOSO ROOF-GARDEN
Antonio Mata
Propietario
CIENFUEGOS

TRIANON

Un sencillo y elegante modelo:
En Glacé Azul Marino, combinado y en Glacé Carmelita, combinado
$8.50.
HNOS. ALVAREZ
Neptuno y San Nicolás
Teléfono A-7004

Las nuevas medias
Allen-A
no sólo son elegantes—son inigualables

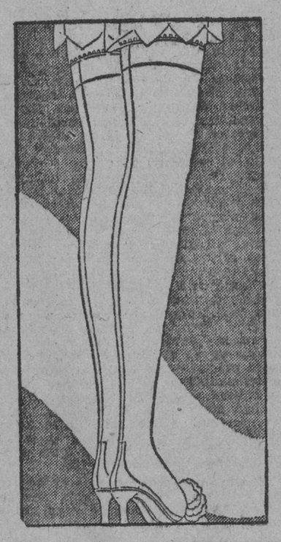

El tejido transparente de pura seda de estas medias, su brillo encantador y su propiedad de amoldarse perfectamente a las curvas de la pierna, realzan notablemente sus encantos armonizando las lineas de la pierna y el tobillo. Ello, unido al refuerzo especial en la planta, la punta y el talón, sumamente fuerte y resistente al uso y al lavado, constituye un verdadero triunfo en la elaboración de medias finas.

El talón "Cuadricurvo", creación exclusiva de Allen-A realza la gracia y coqueteria del tobillo, y el finísimo borde de Picot que tienen algunos de los estilos le dá a la media un aspecto de lo más chic.

En estilo, calidad y resistencia, bajo cualquier circunstancia, las medias Allen-A son insuperables. Las encontrará en los principales establecimientos, en los colores de última moda y los estilos más populares.

Encantadora Duraderas

medias Allen-A Allen-A

7858

Ud. no ha Gozado de la Belleza
de un disco Víctor Ortofónico si no lo ha oído tocar en el
RADIO VICTOR
con ELECTROLA

El instrumento musical completo y moderno, que revela tonos nuevos, maravillosos, que usted nunca sospechó podían existir.
$425.00
Vda. de CARRERAS & Ca.
Prado, 115, frente al Capitolio. Telf. A-3462

ANUNCIESE EN EL "DIARIO DE LA MARINA"

"SANS SOUCI"
"Road House"
Gran Fiesta el Jueves, Noche de Moda, para Conmemorar El Thanksgiven Day (Día de dar Gracias)
Cubierto para la comida tres pesos por persona
Bailes Españoles por Celinda
Tres Orquestas, el Jazz Band del Profesor Puentes, Un Típico Son y la de Tango Argentino de Fugazot-Demare-Irusta.
REGALO DE MUÑECAS A LAS DAMAS
SANS SOUCI
Unico lugar construído expreesamente con suficiente confort y lujo; con hermosa terraaza para baile al aire libre y salones de fiestas techados, para cualquier temperatura y tiempo.
PARA SEPARAR MESAS: F. O. 9255.

HABANERAS

(Viene de la página CINCO)

HOGAR FELIZ

ALEGRIAS DE UNOS PADRES

En la mayor ventura.
Contentos y felices.
Así se encuentran el distinguido caballero Pedro Alvarez Mena y su joven e interesante esposa Juanita Arriaga.
Una niña monísima, en la que cifran todo su cariño, ha venido a colmar las glorias de aquel feliz hogar.
Su dicha es grande.
Infinita.
En su residencia de Miramar fué asistida la señora de Alvarez Mena por el doctor Galainena.
Una linda colegiala, Nenita Azpiazu, vendrá a ser la madrina de la encantadora criatura desde el gran plantel de Nueva York donde está educándose.
Será pronto, muy pronto.
En las vacaciones de Navidad.

BODA INTIMA

Bodas de diciembre.
Un largo capítulo.
Entre las primeras, la de la señorita Nena Pessino y Saavedra, tan airosa, tan bonita, y el joven y distinguido teniente Francois Baguer y Marty, de la Marina de Guerra.
Ceremonia en la intimidad.
El día cinco.
Se celebrará a las once y media de la mañana en la casa que es residencia de la distinguida familia de la novia en el Vedado, en la calle 11, número 232.
Actuarán como testigos el general Carlos Rojas, Secretario de la Guerra y Marina, y el general Alberto Herrera, Jefe de Estado Mayor del Ejército de la República.
Un doble recibo tendrá para sus amigas la señorita Nena Pessino.
En la tarde del sábado.
Y del domingo.

ENTRE LOS DUELOS ULTIMOS

Tras largo sufrir.
Víctima de incurable mal.
Así ha dejado de existir, en días pasados, la señora Leonie Altuzarra y Carbonell, esposa del distinguido caballero José Díaz Albertini.
Desde hacia tres meses se encontraba en la Quinta de Dependientes en espera de una operación quirúrgica.
Inútil practicarla.
No hubiera dado resultado.
Esmeradísima la asistencia de que fué objeto por parte del reputado doctor Antonio Díaz Albertini.
Leonie era la hermana mayor del doctor Mario Altuzarra y de las señoras Rogelia Altuzarra de Rocafort y Mina Altuzarra de Pérez Chaumont así como de la señorita Estela Altuzarra.
A todos va mi pésame.
Muy sentido.

LA BODA DEL JUEVES

En la Caridad.
Una boda el jueves.
Concertada está, según expresan las invitaciones, para las cinco y media de la tarde.
Son los novios la bella señorita Olga Fedora Pérez y Romero y el joven Enrique Blanco y Domínguez.
Boda de amor.
Sencilla e interesante.

DIAS

Santa Delfina.
Festividad del día.
Celebran su santo en esta fecha las señoras Delfina García Rivero de Vázquez, Delfina Revuelta de Ducrot, y las señoritas Delfina Carricaburu y Mirille Olazábal.
¡Felicidades!

Continúa en la página NUEVE

JOYAS • MUEBLES • OBJETOS PARA REGALOS
LA CASA QUINTANA
AVE. ITALIA 74-76. TEL. A-4264 - M-2146

RECOMENDACIONES DE LA CONFERENCIA INTERNACIONAL DE TRABAJO MARITIMO

El proyecto de conclusiones dispone se haga un proyecto basado sobre la jornada de ocho horas y la semana de 48

PROTECCION A LOS MARINOS EN CASO DE ENFERMEDAD

Mejoramiento de condiciones para estancia de marinos en los puertos y los títulos de capacidad profesional

La XIII reunión de la Conferencia Internacional del Trabajo, fué la tercera exclusivamente dedicada a las cuestiones del trabajo de la gente de mar. Se congregaron en ella representantes de todos los Estados marítimos, miembros de a organización, a excepción de Noruega, que a falta de una Delegación oficial, que por determinadas circunstancias no pudieron concurrir, envió dos observadores.

DURACION DEL TRABAJO A BORDO

El proyecto de conclusiones aprobado por la Conferencia sobre la duración del trabajo a bordo dispone la elaboración de un proyecto de convenio basado sobre la jornada de ocho horas y la semana de 48. El cuestionario que dirigirá la Oficina Internacional del Trabajo versará sobre la aplicación de este Convenio en lo relativo a las distintas clases de barcos, la navegación que éstos efectúen, las condiciones generales del trabajo (en el puerto, en el mar, a la llegada y a la partida), etc.

Se trata de un proyecto de conclusiones con fórmulas flexibles, teniendo en cuenta las condiciones particuares de la industria de los transportes marítimos y las necesidades prácticas del servicio en el mar.

LA PROTECCION A LOS MARINOS

El problema de la protección de los marinos en caso de enfermedad fué estudiado en lo que se refiere a las obligaciones individuales del armador con las gentes de mar enfermas o heridas, y al seguro contra la enfermedad de las gentes de mar.

En cuanto al primer punto, el proyecto de conclusiones consideró los riesgos cubiertos (enfermedad, accidente, fallecimiento) y las obligaciones del armador (tratamiento médico, alimentación y alojamiento, salarios, repatriación, gastos de funeral, protección de los marinos fallecidos o desembarcados como con secuencia de enfermedad o herida).

En cuanto al segundo punto, el proyecto de conclusiones plantea el principio del seguro obligatorio contra la enfermedad.

La Conferencia propuso la elaboracióó de un proyecto de convenio de cuyo campo de aplicación podrían exceptuarse los barcos de guerra, la navegación interior y, eventualmente, la pesca costera y los barcos de poco tonelaje; no se excluye la gran pesca.

LA ESTANCIA DE LOS MARINOS EN LOS PUERTOS

Sobre la cuestión del mejoramiento de las condiciones de estancia de los marinos en los puertos, se acordó redactar un proyecto de convenio o recomendación que se refiera, entre otros extremos, a los puntos siguientes:

Creación en los puertos de organizaciones encargadas de coordinar las medidas que se refieran al bienestar;

Disposiciones legislativas contra los peligros del alcoholismo, de los narcóticos y de las enfermedades venéreas;

Medidas sobre la estancia de los marinos de todas las nacionalidades: creación de hoteles convenientes, salas de reunión, bibliotecas, etc.;

Medidas de orden financiero con el fin de realizar este programa.

TITULOS DE CAPACIDAD PROFESIONAL

Sobre el mínimum de capacidad profesional exigible a los capitanes y oficiales, se pronunció la Conferencia por el establecimiento de un proyecto de convenio de conformidad con el cual las legislaciones nacionales deberán exigir títulos de capacidad profesional para el enganche en calidad de capitán o patró, de oficial de puente, jefe de cuarto, de jefe de máquinas y de oficial maquinista jefe de cuarto. Estos títulos se expedirán en las condiciones generales siguientes: edad mínima, experiencia profesional, prueba de uno o varios exámenes organizados y controlados por a autoridad pública.

Por otra parte, la Conferencia adoptó condiciones de trabajo y de trato de los varias resoluciones que se refieren a los marinos asiáticos, a la duración del trabajo en la navegación interior, a las condiciones de trabajo en la navegación aérea, al trato equitativo de los marinos y a la aplicación de los proyectos de convenio y de recomendación aprobados por las precedentes reuniones marítimas.

JUNTA DE PENSIONADOS Y JUBILADOS DEL R. CIVIL

La Asociación de Jubilados y Pensionados del Retiro Civil efectuará una Junta General el lunes nueve del próximo mes de diciembre a las tres p. m. en uno de los salones del Consejo Provincial.

TENGA UD. CUIDADO
GENERALMENTE es facil corregir los primeros síntomas de desorden de los riñones, si se hace a su debido tiempo. Al dejarlo para otro día se arriesga una enfermedad crónica de los riñones.
Si sufre de dolor de espalda, tiene jaquecas, vértigos o le molestan las irregularidades de la vejiga, pruebe las Píldoras de Foster que han devuelto la salud a un sinnúmero de enfermos que las recomiendan con entusiasmo en todo el mundo.
Exíja siempre las legítimas

PILDORAS DE FOSTER

la quincena de las telas
Hoy último día de esta venta extraordinaria de sedas y lanas.
Las sedas y lanas mejores y más bonitas de esta temporada a mucho menos precio.
APROVECHE ESTE ULTIMO DIA

SOLO PARA LAS DAMAS
Conferencia del admirable Zamacois en el Teatro Campoamor el Jueves 12 de Diciembre a las 5 de la tarde, para damas solamente.
Tenemos localidades a la venta.
La Casa Grande

UN HOMENAJE AL DR. FCO. CARRILLO

Los veteranos de Santa Clara se lo hacen a su presidente

El próximo domingo, organizado por las Delegaciones de Veteranos de la Provincia Villareña, le ofrecerán al Dr. Francisco Carrillo y Ruiz, Presidente del Consejo Nacional de Hijos de Veteranos de la Independencia, un homenaje por su labor en beneficio de los patriotas de Cuba.

Una nutrida Comisión de la Directiva Central del Consejo, que integran los Dres. Santiago Rey Jr. José M. Aguirre, Emilio Sardiñas, y los señores Santiago García Casanova, Eduardo Marea Aroca, Antonio Puig, Francisco Valdés Rodríguez, Manuel Delgado, Luis Varona, Arturo Casado Quirós y José M. Figueras y Eduardo J. Tristá, concurrirá a ese homenaje en representación del organismo central.

Esta Comisión embarcará para la ciudad de Santa Clara, el sábado en la noche.

JABON SULFUROSO de GLENN
Contiene 33⅓% de azufre puro.
(De venta en las Farmacias)
El azufre es un remedio eficaz para las afecciones de la piel. El herpe, barros, y varias erupciones escamosas disminuyen con el uso del jabón de Glenn, que limpia, desinfecta, blanquea y embellece la piel. Infinidad de personas lo encuentran exquisito
Para
EL USO DIARIO-BANO-y CHAMPU
Algodón estéptico de Rohland, 25 centavos.

HABLAN LOS HECHOS
Más de 50 años de experiencia confirman el éxito de la 'Pepsia y Ruibalbo Bosque' en las Dispepsias malas digestiones, insuficiencia del hígado y demás trastornos del estómago.—Es la medicina sancionada por los años y la experiencia.

PRECIO PROMEDIO PARA EL AZUCAR

A los efectos del costo y flete fué de 1.9375 centavos

HABANA, Nov. 25. DIARIO DE LA MARINA. Habana. A los efectos del flete del azúcar durante la presente semana, participo a usted que el precio promedio de la libra a base de costo y flete en los Estados Unidos durante la semana anterior fué de uno y nueve mil trescientas setenta y cinco diezmilésimas de centavo. (1.9375)

Oscar SOTO.
Secretario de la C. de Ferrocarriles.

ARROLLADO

Ramón Pérez González, tripulante del vapor cubano Baracoa, transitando por Desague e Infanta, fué arrollado por un automóvil resultando con lesiones de carácter leve.

El chofer que conducía el automóvil, al darse cuenta del accidente imprimió velocidad a su vehículo logrando desaparecer.

IMPRESCINDIBLE

PARA ESTUDIANTES, UN THERMO DE
TODDY
CALIENTE O FRIO, DURANTE EL RECREO, REPONDRÁ LAS ENERGIAS PERDIDAS Y DESPEJARÁ SUS MENTES CANSADAS.
LES CREA MÚSCULOS Y CARNES FIRMES, LES PREPARA PARA EL ESTUDIO Y EL JUEGO, Y LES REGULARIZA EL SISTEMA DIGESTIVO.
¡MUCHO CUIDADO CON LAS IMITACIONES!

M.E.C.D. 2016

PUBILLONES

en PAYRET

Celebra su 50 aniversario *obteniendo, en la primera función de la SEMANA POPULAR, el más completo éxito al presentar 16 Grandes Atracciones por los ínfimos precios*

de **60 c. luneta**

40 c. butaca

JUEVES 28, a las cinco y media, gran matinée a favor de los niños pobres del Catecismo de la Iglesia de la Merced.

Todo Nuevo Menos el Nombre

TEATRO

SPAVENTA EN EL HOMENAJE A ACEBAL

El fino artista—un aristócrata de la escena—se ha adherido al homenaje de Acebal. Es un aporte valioso para la función del día 9 de diciembre en Payret. Spaventa, que dice el tango, y que lo canta además, muy bien, logró destacar su vigorosa personalidad escénica en la Villa y Corte, donde sólo logran el aplauso de la crítica y del público los positivos valores. Durante dos años, noche tras noche, se vió lleno, para escuchar al hondo cantante, el Teatro de Eslava de Madrid.

Spaventa—que es un admirable actor también—representó inclusive papeles de gran realce con Catalina Bárcena, en la notabilísima Compañía de Comedias de Martínez Sierra.

NOTICIARIO

1

Hoy por la noche pondrán en la «Comedia» una obra de Linares Rivas, conocida ya del público habanero. Se trata de «La Mala Ley». En esta obra, que no es de las corrientes en este escritor se plantean problemas propios de las familias de la clase media española. Hay algún conflicto de índole legal. La nota que nos envía la empresa dice:

«Linares Rivas, que ha observado con acuciosidad las costumbres de la burguesía española, nos pinta en esta comedia, con caracteres muy vivos y de una graficidad a veces cómica, a veces patética, el cuadro de una familia desunida por la ambición de un grupo de hermanos. Estos hombres de espíritu ruin, roídos por la codicia, reclaman de su padre—un caballero a la antigua—la legítima materna, en situación verdaderamente precaria, cuando el padre se ve al borde de la ruina material y moral, precisamente por los sacrificios que ha hecho en aras de la familia».

El reparto de que ha sido objeto es el siguiente:

Cristina de la Hermida: María de las Rivas; Teodora: Felisa Amelivia; Micaela: Rosa Blanch; Isabelina: Rosita Lacasa; Eugenia: Carmen Robles; Lorenzo de la Hermida: Jesús Tordesillas; Dionisio Montes: José Rivero; Hilario Gómez Iglesias: Alejandro Garrido; Saturio: Francisco Portas; Ignacio: Antonio Bravo; Alberto: José Mora; Ambrosio: Antonio Rodrigo.—La acción, por tierras de Ponferrada, hacia la raya de Galicia.—Epoca actual.

2

A las numerosas personas que nos han dirigido preguntas por teléfono y por carta referentes al recital anunciado por nosotros y que ofrecerá la distinguida poetisa cubana Graciella Garbalosa, debemos contestarles que esa fiesta del espíritu, tendrá lugar en breve.

Se llevará a cabo en uno de los principales teatros de esta capital y que el programa de sus re-creaciones (ya que al decirlos la poetisa adquieren nueva vida) poemáticas, que brindará es algo muy serio.

Más adelante podremos satisfacer totalmente la curiosidad pública alrededor de este asunto.

3

El notable y simpático conjunto musical argentino Irusta-Fugazot-Demare terminará su actuación en el teatro Campoamor, pasado mañana, jueves. El programa que desarrollarán es de lo mejor de su notable repertorio.

Ha resultado cierta la noticia de que una vez cumplido el contrato en esta ciudad de la Habana, los componentes del conjunto, se dividirán. Demare quedará al frente de la orquesta y esta, posiblemente, pasará a trabajar en algún cabaret suburbano.

Irusta y Fugazot esperan en estos mismos días, procedente de Buenos Aires, a otro notable guitarrista, Rafael Iriarte, autor de varios tangos y canciones: «Justicia Criolla», «Tango Amargo», «Fea», que son famosos en el mundo entero. De sus condiciones informaremos a los lectores detalladamente.

El representante de Irusta y Fugazot, nuestro amigo el señor Landini, nos ha ofrecido que la primera audición por radio será por la estación C M W, es decir por la trasmisora instalada en el DIARIO.

Sabemos que una ver completo el trío—en realidad lo más importante del conjunto—efectuarán una excursión por el interior de la República, Santiago de Cuba, Matanzas, Camagüey, Santa Clara, Pinar del Río, Cienfuegos, etc., lugares todos de donde han recibido ya ventajosas ofertas.

Posiblemente antes de abandonarnos para proseguir su viaje a México u otro lugar del continente hermano, volverá a actuar en algún teatro de esta capital, donde cuentan con tantas y merecidas simpatías.

4

En Martí hay esta noche un programa selecto. En primer lugar pondrán «La Alegría de la Huerta». Luego darán «Marina», obra en la que debutará el notable artista español José Rueda.

El «role» de Jorge está a cargo del tenor Marcelino del Llano.

5

La anunciada conferencia de Mary Morandeyra presenta todos los caracteres de llegar a ser un verdadero acontecimiento. Ya hemos hablado del entusiasmo que ha despertado entre las mujeres. La crónica social de los periódicos también se ha hecho eco de ese suceso futuro. Y es que presenta varias artistas como personalidad de la espiritual mujer que deleitará a sus oyentes durante más de una hora.

Una amable comunicante, muy amiga de la conferenciante, ha tenido la amabilidad de enviarnos el esquema de la conferencia. Difiere algo del que hemos visto publicado en otros lugares. Por eso nos apresuramos a darlo a conocer.

«El título genérico—nos dice la amable interlocutora—de la conferencia de Mary, será «La mujer vista a través de sí misma». Luego se divide en pequeños capítulos, que son verdaderos estudios poemáticos, de esa cosa tan complicada y simple que resulta la mujer. Por ejemplo: Inicio de su evolución espiritual. La mujer frente al hombre. La mujer frente al hijo. La mujer frente a la mujer. La mujer como amiga de los hombres. La mujer en los libros. La mujer como es y como parece. La pesadilla de la mujer...

«La novedad escénica que promete Mary—continúa hablando nuestra interlocutora—va a resultar muy original. Trasladará al escenario de «Campoamor» una esquina de su estudio. Imagínese, repórter, con las ganas que tienen todas las lectoras y las admiradoras de Mary, de ver su estudio. Usted sabe tan bien como yo, cómo es Mary de popular...

El repórter se limita a transcribir esas palabras de la admiradora de la gentil poetisa. Y por cuenta propia le sugiere a la conferenciante varios otros apartados. Por ejemplo: La mujer y el automóvil. La mujer y el teléfono, etc.

6

El anunciado homenaje a Sergio Acebal, popularísima figura de nuestra farándula y cultivador de las letras, que se celebrará en el teatro Payret, resultará un gran acontecimiento. Habrá estrenos de obras teatrales, números de canto, parodias, sketchs por el beneficiado, etc.

Solamente HOY

¡Todo el mundo a sus pies!

Lo prosaico del matrimonio contra la influencia del verdadero amor!

Vea a LEWIS STONE PEGGY WOOD LEILA HYAMS en

La MAGIA de la MUJER

(WONDERS of WOMEN)

Dirigida por CLARENCE BROWN el director de "EL CARNAVAL DE LA VIDA"

Una sensación dramática. El matrimonio debilitó su genio, abandonando la devoción de su esposa, su familia, su posición social, en aras de su nuevo amor.

Una gran novela convertida en una gran producción cinematográfica

VITAPHONE LA VOZ DE LA PANTALLA

METRO SOUND NEWS - Revista Sincronizada. ORQUESTA - Walt Roesner and the Capitolians

Fausto 579 40-60-80-20

EMPRESA PARAMOUNT

GACETILLAS

CIRCO PUBILLONES

Pubillones, que traducido literalmente significa Exito Insuperable.

La enorme entrada que hubo en el teatro Payret anoche es muestra del buen efecto causado al público con la determinación de esta empresa que a "teatro lleno" y con motivo de la celebración en esta temporada de sus Bodas de Oro de establecer la semana popular de lunes a viernes, los expectadores vieron con agrado que el programa no se alteró en lo más mínimo, el liliputiense "Pepinito" debutado el domingo y que el famoso clown Polidor saca en una maleta se ha ganado las simpatías del público, los muchachos aplaudieron mucho a esta figura homeopática.

Sigue el gran éxito de toda la compañía, el estupendo cómico ciclista Tom Mills; el Trío Thomas; las bellas Clara y Babe; los Parkers; Jacob; los famosos Alexanders y la gran colección de animales, osos, perros, monos, caballitos y la celebrada mula salvaje "Pancha", siguen cosechando aplausos. Paulina Novikoff, la única mujer en el mundo que da el doble salto mortal en el vuelo de pájaros es ovacionadísima, este vuelo lo dá con la cabeza dentro de un saco.

Esta empresa para llenar el teatro no necesita engañar al público anunciándole el debut de una gran atracción pues luego el público que asiste queda convencido del bluff.

El día 5 de diciembre es el beneficio de Oscar Piedra Vilahu, con un programa variadísimo de gran atracción.

El día 6 de diciembre es el homenaje a las dueñas del Circo, señora Gerardine Pubillones de Moran y señorita Carmen Pubillones y Wade. En esta función tomarán parte todos los artistas de Circos cubanos que el público verá con agrado.

Pito, Dulon, Romero, los hermanos Montalvo, Pepe el Isleño, Pepe el Americano y otros sin olvidarse, a la bella trapecista Carmelina Robledillo, esta parte de la función (Circo Antiguo) será dirigida en la pista por el conocido hombre de negocios señor Tito Ruenes quien fué administrador del Circo en la época de su fundador, por consiguiente es el hombre de 50 años de Circo.

El día 13 de diciembre debutará este circo en Matanzas en su lujosa tienda de campaña fabricada en Cuba con capacidad para 4,000 personas.

El día 20 trabajará en el Perico y el 21 en Santa Clara.

Pubillones, el Circo Invicto, luneta con entrada durante la semana popular, sesenta centavos; butaca con entrada, cuarenta centavos.

CINE LARA

La Mujer Afortunada por Carmen Boni.

Deuda de Honor por Viola Dana y Ben Lyoh

Adulación, producción especial por Rene Adoree y Ralph Graves con la divertida comedia titulada Arquitectos de Sociedad y una Revista Mundial, completa el programa de hoy en este concurrido cine y a los módicos precios de 10 centavos niños y 20 centavos mayores, desde la 1 y media a 11 y media p. m., entre cuando guste y salga cuando quiera.

Mañana: Duelo Nacional.

Jueves 28: Que Noche y El Presidente.

Viernes 29: El Terremoto.

Sábado 30: Evangelina.

REGINA

Galiano y Neptuno

Hoy Oiga y Vea Hoy

A LAS 1.1|2—5.1|2—8.1|2

20 — 30 — 10

Artistas Unidos, presentan a DOLORES DEL RIO en la suprema joya sincronizada

EVANGELINA

Números de Vitaphone DE LA PLAZA

en tangos y jotas española

Jueves 28

LA MUJER DEL RIO

(Sincronizada)

HOY MARTI HOY

Presentación del barítono José P. Rueda con MARINA con Marcelino del Llano Carmen Tomás y LA ALEGRIA de la HUERTA

LUNETA $1.00

GACETILLAS

CIRCO SANTOS Y ARTIGAS

ULTIMA SEMANA

Termina su triunfal temporada el Circo Santos y Artigas el próximo domingo, pues el lunes 2 toda la la trouppe embarca rumbo a México para iniciar su temporada por la América Latina.

El Circo Santos y Artigas fué seleccionado por expertos empresarios como el único que podrían presentar respondiendo al prestigio que debe tener un Circo que ocupa un teatro principal en la Capital de Cuba. Al frente de esta excursión va Pablo Santos, uno de los gerentes de la popularísima firma.

Hoy celebra función el Circo Santos y Artigas a las ocho y cuarenta y cinco con un interesante programa. Mañana miércoles, guarda el recogimiento del día y el jueves, hasta el domingo, celebrará matinées diarias, para que el público no se queje de lo corto de la temporada y pueda gozar del maravilloso programa de este Circo que ha cumplido con exceso todas sus promesas y que no ha tenido necesidad de ir rebajando sus precios, como un barómetro que anuncia tempestad.

El sábado 30 por la noche, se celebra una gran función extraordinaria, cuyo programa ha sido combinado por los empleados y artistas. En esta función tomarán parte valiosos elementos artísticos de la Habana, entre ellos las lindas Hermanas Tejero, el notable tenor Medrano, la notable tiple cantante señora Collantes, Teresita Pérez y otros artistas de renombre, entre ellos Julio Gallo y su interesante compañera.

Para las últimas matinées del domingo ya hay gran demanda de localidades.

LA CONFERENCIA DEL DIA 5

Ya puede darse por descontado el éxito de la conferencia que en Campoamor será ofrecida a señoras solas, el jueves 5 de diciembre, y bien permite ese pronóstico el interés creciente del público, que está separando, constantemente, localidades, a pesar de que, siguiendo la costumbre que desde hace años impera en ese teatro, no están numeradas, y con claridad meridiana se ha dicho. Pero es sabido que nunca va a la contaduría de Campoamor ni una más de las que permiten la comodidad de los concurrentes, y así, quienes ya han adquirido las suyas siéntense de sobra garantizados y, por otra parte, están tranquilos respecto a la posibilidad de gozar con la interesante charla de Mary Morandeyra, que apela a su talento y a la experiencia en que se traduce su larga y cuidadosa observación de la psicología femenina, para brindarla.

"La Mujer a Través de sí Misma" es el título de ese trabajo que a sus iguales en sexo expondrá la inteligente y culta escritora y poetisa, que tocará diversos aspectos de eternos problemas, sin apartarse de aquellos más delicados y escabrosos. Cree ella que sería defraudar a sus oyentes bordear asuntos en que se desea verla penetrar con resolución y valentía, y no ha de hacerlo. Desde todas las situaciones analizará determinados conflictos

Tratándose de una función a que solamente asistirán damas, la empresa ha pensado que es cómodo la hora de las tres, y esa ha escogido, de acuerdo con la conferenciante.

2887—26 Nov.

TEATRO IMPERIO

Consulado 116. Teléfono A-5440

Estupendo es el programa combinado por la Empresa de este teatro para sus funciones de hoy.

En matinée a las 2, serán exhibidas las cintas tituladas El Pecado de los Padres, por Emil Jannings; Amor que Redime, por Clara Bow; Un Acto de Variedades, por Lina Basquette y cintas cómicas. Este mismo programa será exhibido en la función de las 8.

Los precios para hoy en matinée son 10 centavos y para la función de la noche, 20 centavos en la que pagarán las damas y niños 10 centavos.

Mañana por ser día de duelo nacional no hay función.

Muy pronto la Empresa de Imperio dará a su público una agradable sorpresa, con mejoras introducidas en su espectáculo que lo colocará en puesto de los teatros de primera.

GRAN CINE UNIVERSAL

Grandioso programa ofrece hoy martes 26, el ventilado salón de las mil lunetas de Egido y Monte en su función corrida de 1 a 6 y de 6 y cuarto a 11 p. m.

La comedia en dos actos, titulada La Feria Dislocada

Estreno de la última producción de Richard Barthelmess, titulada Nervios de Punta.

Estreno del episodio 2 de Crimen y Expiación, titulado: La Trampa Humana.

Estreno de la super atracción en 8 actos, por Jacqueline Logan, titulada Sin Ropa que Ponerse.

Precios de 1 a 6 y de 6 y cuarto a 11: 10 centavos.

Mañana miércoles 27: No hay función.

Para el jueves 28: Una Revista Internacional: El Hijo del Botero por Buster Keaton; Amor Inmortal por John Barrymore y el episodio 3 de Crimen y Explación.

GACETILLAS

TEATRO MARTI

Hoy: Marina y La Alegría de la Huerta, por Del Llano.—Debut del barítono Rueda.—El viernes, La Bayadera, por Ordóñez.

Marcelino del Llano, el joven y magnífico tenor que reapareció ayer con gran éxito, canta hoy su obra grande favorita, la que mejor se aviene a sus brillantes facultades de tenor dramático: Marina, y después La Alegría de la Huerta, zarzuela en un acto, famosa por su jota que canta espléndidamente del Llano.

Hace hoy su debut en Marina,—cantando también La Alegría de la Huerta el notable barítono José Rueda, que acaba de llegar a la Habana de regreso de una espléndida tournee por Sud América en la Compañía de Opera del maestro Bracale. Este es el mejor elogio de este excelente artista.

Mañana, día de luto nacional, no hay función.

Para el viernes se prepara la reposición de La Bayadera, la suprema creación del gran Ordoñez.

Y para la semana próxima el estreno de la zarzuela de mayor éxito en España: La Parranda, del maestro Alonso.

TEATRO ALHAMBRA

Este alegre y concurrido teatro sigue cambiando su cartel todas las semanas. Con nuevos estrenos y con "reprisse" de alguna obra que sea del agrado a los asíduos que las piden, ha logrado la empresa mantener el interés del público.

Y es así que el viernes 29, en esta semana, estrenarán El Ultimo Llanto, obra original de Carlos Robreño, y música de Anckermann. Está basado el argumento de esta obra, en el de la famosa película de Al Jolson que ha logrado infinitos admiradores. Nosotros no dudamos que éste alcance un positivo éxito.

También están ensayando sin descansar la última producción de los colaboradores Villoch y "Pepín" Rodríguez, obra muy cómica que habrá de ser muy bien acogida. Su título es muy interesante: El Proceso de Mario Cuban, será obra de gran cartel.

Esta noche la función por tandas en la que figuran las obras siguientes:

En primera tanda: Cambio de Hijos.

En segunda tanda: Buscando a Hombre; y

En tercera tanda: El Perfume de la Virtud.

2656—26 Nov.

HOY, solamente hoy

Una grandiosa producción FOX

Perdió el Honor y tuvo que arrastrar una vida miserable. Se redime sacrificando su vida por la felicidad de su hija

Magia Negra

"BLACK MAGIC"

con JOSEPHINE DUNN JOHN HOLLAND EARLE FOX HENRY B. WALTHALL

Estremecase con la lucha salvaje que sostienen entre sí hombres desterrados de la civilización por conquistar el amor de una mujer

VITAPHONE LA VOZ DE LA PANTALLA

FOX MOVIETONE NEWS - Revista Sincronizada

GRACE JOHNSTON y su gran Orquesta y la novedad EL OESTE DE MIGUELIN

HORAS: 1-3-5-7-9

PRECIOS: 30-40-60-20

ENCANTO

EMPRESA PARAMOUNT

GACETILLAS

TEATRO PRINCIPAL DE LA COMEDIA

LA MALA LEY

La obra escogida para la función de moda y de abono de esta noche es muy interesante. Se titula La Mala Ley y es original de Manuel Linares Rivas, el aplaudido comediógrafo español.

La Mala Ley es una obra de tesis Se pronuncia contra un precepto del derecho positivo español, un precepto rígido, inflexible: la legítima materna. Tal como nos plantea la situación el ingenioso comediógrafo, este precepto resulta funesto; trae la ruina y la deshonra al hogar de Lorenzo de la Hermida, un caballero intachable—papel importantísimo confiado al talento tantas veces probado de Jesús Tordesillas.

Gustará la obra. Y su interpretación en la que toman parte, además de Tordesillas, ya citado, María de las Rivas, Felisa Amelivia, Rosita Lacasa, Rosa Blanch, José Rivero, Alejandro Garrido, Francisco Portas, etc.

Mañana, por conmemorarse el fusilamiento de los estudiantes, no habrá función.

El viernes, un estreno sensacional desde el punto de vista cómico: Pégame, Luciano, la última obra de Muñoz Seca. Gran éxito de risa, sin ser astracanada.

PRADO HOY

40 60 80 20

LAURA LA PLANTE en LA TRAMPA AMOROSA con NEIL HAMILTON

Laurita se burla de un millonario se casa con otro y para demostrarle a este que lo quiere aparenta serle infiel con un tercero pariente de su propio consorte

¡PRONTO: BROADWAY

La Película que costó $2.000.000.00

HOY RIALTO

El Cine Silente - Películas de Arte - La mejor Orquesta

Reestreno del drama de OSCAR WILDE

Saloné

por la genial THEDA BARA

20¢ Antes de las 5. Despues, 40¢

PRONTO DEBUT DEL TENOR QUEVEDO

HOY CAMPOAMOR HOY

3½ 5¼ 9½

ULTIMA PRESENTACION DE LA ORQUESTA ARGENTINA

IRUSTA-FUGAZOT DEMARE

QUE CANTARAN

"Cuando Miran Tus Ojos" - Ambición - Tengo Miedo - Dominio - Bésame en la Boca - ¿Que le va-cha che? - Mentirosa - La Cieguita - Llevatelo Todo - Pobre Mascarita

y la película Paramount

EL HOMBRE QUE YO AMO

con RICHARD ARLEN, MARY BRIAN y OLGA BACLANOVA

2 p.m. 8 p.m.

Las VIRGENES LOCAS con MAY Mc. AVOY

Jueves 5

Conferencia para Señoras solas por Mary Morandeira

VIERNES

MARIA CONESA

Muchas y muchos quisieran huir de la SEDUCCIÓN

pero no pueden ¿PORQUE?... esta bellísima película le dirá la causa

JUEVES 28 RIALTO JUEVES 28

EL CINE SILENTE — PELICULAS DE ARTE — LA MEJOR ORQUESTA

M.E.C.D. 2016

LOS EXPEDIENTES SOBRE APREMIOS

Importante reunión efectuada en la Secretaría de Hacienda

NO HABRA PAGO PARCIAL

Circular a los administradores de zonas fiscales y Aduanas

El Secretario de Hacienda firmó ayer los siguientes Decretos, que han sido comunicados a los Administradores de Zonas y Distritos Fiscales y de Aduanas:

Dentro del ejercicio de la alta fiscalización que le compete a esta Secretaría en materia de rentas y en relación con los impuestos que se adeudan al Estado, se desea conocer detalladamente el estado de los expedientes de apremios iniciados en las distintas oficinas recaudadoras, a fin de dictarse las medidas oportunas y poderse apreciar el celo de los respectivos funcionarios en la defensa de los intereses del Fisco.

El otro Decreto dice así:

Con noticias de que en algunas oficinas recaudadoras se han venido admitiendo pagos parciales a los contribuyentes del Estado, esta Secretaría declara que es improcedente tal práctica por ser contraria a lo establecido en las leyes vigentes.

Comuníquese así a los Administradores de Zonas y Distritos Fiscales y Aduanas, recomendándoles además que se sirvan dar cuenta a este Centro del estado de los expedientes en que la recaudación se está realizando en esa forma de pagos parciales, con el debido detalle de lo ingresado y de lo pendiente, para la resolución que proceda.

Según las impresiones que hemos recogido en la Secretaría de Hacienda, el doctor Ruiz Mesa tiene el propósito de citar en estos días a los Administradores de Aduanas, Zonas y Distritos Fiscales para una importante reunión en la que tomarán parte los jefes de los distintos departamentos de la Hacienda.

Dicha reunión tendrá efecto en uno de los salones de la Secretaría, adaptado convenientemente y en ella informarán los Administradores de las oficinas recaudadoras sobre las necesidades de sus oficinas, con el fin de recibir instrucciones para el mejor desenvolvimiento de los asuntos y que puedan marchar de común acuerdo en la parte administrativa.

Aún no ha sido elegida la fecha exacta para la convocatoria, pero será alrededor del día diez del entrante mes de diciembre.

¿Va su hija a la escuela con regularidad?

Muchas muchachas faltan a la escuela algunos días de cada mes por enfermedad, lo que, en la mayoría de los casos, es innecesario porque tanto las jóvenes como las mujeres de edad, pueden fortalecerse con el Compuesto Vegetal de Lydia E. Pinkham.

Los muchachas que sufren de agotamiento, insomnio, nerviosidad y falta de apetito, recobrarán nueva fuerza y vigor con el

Compuesto Vegetal de Lydia E. Pinkham

Su hija merece lo mejor en la vida.

Fíjese este empaque.

De venta en todas las farmacias.

LA ASOCIACION POSTAL NACIONAL

Velada literario-musical en honor de Juan C. Zamora

En el local social, Lealtad 58, altos, ofrecerá esta noche la Asociación Postal Nacional de Cuba, una velada literario-musical en honor del Sr. Juan C. Zamora, Subsecretario de Comunicaciones.

El acto dará comienzo a las ocho y media, con el siguiente programa:

Himno Nacional. Banda de Artillería.

Apertura del acto por el Sr. Jorge L. Cuervo, Presidente de la Asociación.

Mi último canto (danzonete). A. Romen. Piano solo por la Srta. Ofelia Martínez Fernández.

Líneas Paralelas. Poesía recitada por su autora la notable poetisa Srta. Rosario Sansores.

a) Pace, pace mio Dio (Forza del Destino) G. Verdi. b) Pavo Real (canción). E. Lecuona. Cantadas por la Srta. Consuelo Escriche de Pasta, eminente soprano dramático camagüeyana.

Selección por la Banda de Artillería.

El pasado no vuelve. Conferencia cómico-sentimental por el Sr. Raúl Alpízar Poyo.

Alegre ayer en la pradera hermosa. Danzón. A. Romeu. Piano solo por la Srta. Ofelia Martínez Fernández.

Canciones cubanas. Tenor Adolfo Galindo.

a) Prólogo "Pagliacci". Leoncavallo. b) Sole mio, canzonetta italiana, cantadas por el eximio barítono S. Eugenio Pasta.

Manzocchi. (I Pescatore). Dúo soprano y barítono. Sra. Consuelo Escriche de Pasta y Sr. E. Pasta.

Palabras. Sr. Juan C. Zamora, Subsecretario de Comunicaciones.

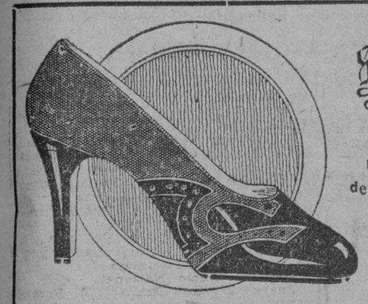

S. Rafael-Galiano La Moda A-6240 HABANA

CANOURA Y CIA.

Una acertada combinación de charol y gamuza negra.

$10.00

Al Interior, 30 cts. Pida Catálogo.

Sólo la calidad mantiene la elegancia. Sólo vendemos "calidad".

El Médico Sabe que la Mujer Moderna Considera de Mal Gusto el Estar Enferma

LOS médicos—mejor quizá que cualquiera otro grupo de profesionales—saben hasta qué punto la mujer moderna marcha al mismo paso que el hombre. Hoy en día, las mujeres *rehusan* sentirse indispuestas por razón de funciones orgánicas meramente femeninas. Cardui es un tónico vegetal usado por millares de mujeres para mantenerse en buenas condiciones físicas.

Dolores de cabeza y en la espalda, depresión mental, mareos . . . Nada de eso se reconoce ya como penosa consecuencia de las funciones femeninas.

Cardui entona el sistema y regulariza las funciones femeninas. Millares de mujeres modernas se mantienen contentas y en plena actividad *cada uno* de los días del mes, con Cardui. Tenga Ud. a mano una botella y se olvidará de que es mujer.

Lea Ud. lo que dice la Sra. de Ugas.

Doy el merecido crédito al Tónico de Cardui conocido por mi madre y por mí desde hace años y gracias al cual puedo atender sin dolores ni penas a mis deberes domésticos. Todos mis anteriores males: vértigos, dolor de espalda y demás molestias femeninas, han desaparecido con el Cardui.

Carmen Rodríguez de Ugas
931 Chartres Street
Nueva Orleans

CARDUI

CINCO DETENIDOS POR LA JUDICIAL

Uno de ellos fué inductor de la agresión a un sombrerero

DIVERSAS DENUNCIAS

Informe sobre un hecho casual en que fué herido un individuo

Por distintos agentes de la Judicial, fueron detenidos ayer, Adalberto Pérez Núñez, de 16 años, sin domicilio, por estar acusado de un delito de hurto; Mariano Stinga González, de 39 años, vecino de Villanueva 4, por falsedad y estafa; Manuel Galindo Martínez, 29 años, vecino de Guasabacoa 62, por falsedad y estafa; Daniel Pérez González, de 37 años, vecino de 21 número 449, por defraudación a la Aduana. Todos fueron presentados ante los jueces correspondientes.

INDUCTOR DE UNA AGRESION

El agente Gumersindo Saez, que viene practicando investigaciones para detener al sujeto mestizo que agredió de terribles navajazos al encargado de la fábrica de sombreros situada en la calle de Revillagigedo, en la que algunos de los obreros se han declarado en huelga, procedió ayer tarde a la detención de un individuo nombrado Martín Sanz Diez, de 57 años, sastre y vecino de Luz 12, a quien acusó como inductor del sangriento suceso. El agente Saez, estima que Martín Sanz, fué la persona que mediante dinero, armó el brazo del mestizo que agredió al encargado de la fábrica de sombrero referida.

Hasta ahora, la policía no ha logrado encontrar la pista que la lleve a la detención del autor del suceso, cuyo hecho ha sido radicado por el juzgado, por el delito de asesinato frustrado.

LA VERDAD DE UNA HERIDA

El agente Antonio Gayoso que se encuentra en comisión del servicio en el interior de la República, acaba de rendir al Juez de Instrucción de Trinidad, un interesante informe, resultado de sus investigaciones en el que deja perfectamente aclarado como ocurrió el hecho, donde resultó gravemente herido de un disparo el vecino Eusebio Cones Valdivia, de la finca "El Charco", barrio de San Francisco, en el término municipal de Trinidad.

Al Juez que instruyó la causa, le pareció inverosímil la forma como Valdivia describía el caso: haber lanzado violentamente contra un horcón un revólver cargado y al dispararse el arma, por el golpe recibido ser alcanzado en la barba por el proyectil Por eso solicitó los servicios de la Policía Judicial.

LO OCURRIDO

Dice Gayoso que los hechos no son como los relata el herido Cones y su íntimo amigo el acusado Guillermo Rodríguez Hernández. La verdad es esta: Cones Valdivia y Rodríguez sostenían una ilimitada amistad, al extremo de siempre estar juntos, hasta en cualquier trabajo que realicen. El día del hecho, ambos salieron a caballo para la finca "Santa Rosa", a recoger un ganado que Rodríguez había comprado, pero cuando iban a penetrar en el camino, Rodríguez le dijo a Cones en son de broma "coge tú delante," replicándole el otro: "no tú primero". En ese momento Cones esgrimió el machete que portaba y Rodríguez un revólver, y ambos riéndose se amenazaban mútuamente, pero en esos instantes el caballo de Rodríguez, se encabritó, enredándosele las bridas con el revólver, y en esa situación se produjo el disparo, cuyo proyectil alcanzó a Cones en la cara.

Posteriormente, herido y agresor, con el objeto de desfigurar los hechos y que la causa se terminara, prepararon la coartada de que el disparo tuvo lugar cuando fué lanzado el revólver contra el horcón.

Gayoso asegura que Basilio Cárdenas, con el propósito de favorecer a sus amigos, le entregó al Cabo de la Guardia Rural señor Zorrilla, el revólver primeramente ocupado y de esa manera burlar a los investigadores y al Juez instructor.

NO SE TRATO DE LA LEY ARTEAGA

El Dr. Ricardo Dolz habló sobre Clemenceau en el Senado, ayer

No se trató ayer en el Senado de la reforma de la Ley Arteaga, como se había anunciado que se trataría, por haberlo así acordado los senadores en su anterior sesión, debido a que sonó la hora reglamentaria antes de entrarse en la orden del día. Pero, seguramente en la sesión de hoy se abordará tan interesante asunto, pudiendo anticipar que ya la ponencia está redactada y que es favorable al proyecto de reforma.

Los miembros de la Alta Cámara dieron comienzo ayer a su labor a las cinco y media de la tarde, presidiendo el Dr. Vázquez Bello.

Este, seguidamente de la lectura y aprobación del acta de la anterior sesión, concedió la palabra al señor Dolz, que hizo uso de ella en breve, pero bellísimo discurso, para referirse a la muerte del insigne Clemenceau.

«Ha muerto—fueron sus primeras palabras—un grande de Francia y un grande de la Humanidad».

Y prosiguió el orador señalando las causas por las cuales no solo Cuba, sino el mundo entero debía sentir el dolor de la eterna desaparición de esa gran figura que tanto se destacó en los días de la Gran Guerra, proponiendo finalmente que Cuba, por medio de su Senado, diese el pésame a Francia y a los familiares de Clemenceau.

No hizo biografía del gran hombre francés. Sobre este punto, dijo. La biografía de Clemenceau, no es preciso hacerla. Se reduce a una sola palabra: ¡Clemenceau!

Después pasó el Senado a asuntos de otra monta: lectura de comunicaciones de la Cámara de Representantes sobre leyes presentadas, solicitudes de permiso para usar condecoraciones, informes de la Secretaría de Estado sobre legislación obrera acordada en Ginebra y otros documentos de primera lectura.

Durante ella sonó la hora reglamentaria, las 6 de la tarde.

Los solicitantes de permiso para aceptar y usar condecoraciones extranjeras, fueron el señor Manuel de León, condecorado por el Gobierno del Perú y el Coronel Morales Coello, distinguido por la Cruz Roja de Costa Rica.

También el señor Julio Fernández, ciudadano cubano, solicitó permiso para aceptar el Consulado General en la Habana que le ofrece el Gobierno de Costa Rica.

HABANERAS

(Viene de la página SIETE)

NOCHES DE COMEDIA

JESUS TORDESILLAS

Tordesillas.

Brillante actor.

Bajo su dirección marcha por senda próspera la Compañía del Principal.

En la función de esta noche, que es de moda y es de abono, desempeña un papel importante en la comedia **La mala ley** que se pone en escena.

En tres actos.

De Linares Rivas.

Toman parte en la interpretación de **La mala ley** los principales artistas de la Compañía de Estrada.

El sombrero donado por Ketty tocó en la matinée del domingo a la señorita Hortensia Montalvo.

No hay función mañana.

Día de duelo.

Continúa en la página ONCE

MUEBLES, LAMPARAS Y OBJETOS DE ARTE.

Joyería "El Gallo"

SAN RAFAEL E INDUSTRIA. TELEFONO: A-2738.

CARTEL DEL DIA

TEATROS

ALHAMBRA.—8: Cambio de hijos Segunda tanda: Buscando al Hombre. Tercera tanda: El perfume de la virtud.

NACIONAL.—8 y 45: Circo Santos y Artigas.

PAYRET.—9: La Mala Ley.

REGINA.—Matinee y noche: Revista de actualidades mundiales; variedades musicales; cintas cómicas; Evangelina.

MARTI.—9: Marina; La Alegría de la Huerta.

CINEMATOGRAFOS

CAMPOAMOR.—Matinee y noche: Apetito sin plato; Revista de actualidades mundiales; Las Vírgenes Locas; El hombre que yo amo; despedida de la orquesta argentina Irusta Fugazot-Demare.

LIRA.—Matinee y noche: Revista de actualidades mundiales; Locuras tropicales; En las tinieblas de Londres.

VIOLETA.—Matinee y noche: Revista de actualidades mundiales; A la China; El submarino; cintas cómicas.

TRIANON.—Matinee y noche: Revista de asuntos mundiales; Canción de amor.

RIVOLI.—Tarde y noche: Revista de actualidades mundiales; Cuestión de honor; El pueblo que olvidó a Dios.

OLIMPIC.—Matinee y noche: Revista de actualidades mundiales; El Lobo de Wall Street; cintas cómicas; Perfidia.

RIVIERA.—Matinee y noche: Revista de asuntos mundiales; Perfidia; variedades Vitaphone; cintas cómicas.

CUBA.—Matinee y noche: cintas cómicas; Justicia de amor; El Río. Revista dee actualidades; cintas cómicas.

NEPTUNO—Matinee y noche: Compañeros de armas; El diamante del Czar.

NORMA.—Matinee y noche: Revista de asuntos mundiales; Mares escarlata; El sable rojo; El veneno de un beso.

WILSON.—Matinee y nocturna: La noche de amor; Créelo o no lo creas; Evangelina; Revista de actualidades mundiales.

INGLATERRA.—Matinee y noche: Un gran negocio; Un corazón burlado; Todo un hombre; Revista de actualidades.

ENCANTO.—Matinee y noche: Revista de actualidades mundiales; La magia negra, cintas cómicas; variedades musicales.

FAUSTO.—Matinee y noche: Revista de asuntos mundiales; La magia de la mujer; variedades musicales.

IMPERIO.—Matinee y noche: El pecado de los padres; Amor que redime; acto de variedades; cintas cómicas.

VERDUN.—Matinee y noche: Revista de asuntos mundiales; Lobos de mar; cintas cómicas; Los cuatro diablos; Los fantasmas.

UNIVERSAL.—Matinee y noche: La feria dislocada; Nervios de punta; episodio segundo de La trampa humana; cintas cómicas; Sin ropa que ponerse.

LARA.—Matinee y noche: La mujer afortunada; Deuda de honor; Adulación; Arquitectos de sociedad; Revista de actualidades.

STRAND.—Tarde y noche: cintas cómicas; episodio 17 de Fantomas; El Capitán Sin Miedo; Noches del desierto.

VISITA DEL BRIGADIER SEMIDEY A LA FABRICA CUBANA DE "KOKOFAT"

Salió muy impresionado de su visita y decidió hacer todo lo posible por que el Ejército consuma aquel gran producto

En la tarde de ayer, el Brigadier José Semidey, Jefe del Departamento de Administración del Estado Mayor de nuestro Ejército, visitó la fábrica de la conocida manteca vegetal "Kokofat".

Guiaban al Brigadier Semidey, en su visita, según nos informó, dos objetivos fundamentales: Primero poder apreciar la calidad de la manteca Kokofat, tan profusamente anunciada y distribuída; segundo, estudiar la forma en que el Ejército de Cuba podía aportar su concurso a la difusión de ese producto nacional. El Brigadier Semidey presenció allí la conversión del aceite de coco completamente puro y transparente, en rica y sabrosa manteca Kokofat, envasada en el acto en recipientes sanitarios construídos en la propia fábrica, sin que las manos de los obreros entren jamás en contacto con el producto.

Quedó tan favorablemente impresionado, según nos dijo, que prometió a los señores Cueto y Compañía informar al Estado Mayor del Ejército de todo cuanto había podido apreciar, asegurándoles que él pondría de su parte cuanto fuera necesario para obtener una autorización de los superiores que le permita alimentar a nuestro Ejército con manteca Kokofat. ¡Es ideal—expresó él—para un clima como el nuestro! Recordó las frases del señor Secretario de Sanidad en ocasión de la visita que hiciera, y dijo que él también se sentía orgulloso de ver que Cuba estaba progresando industrialmente, tan rápida y perfectamente, que era deber no solo de un buen soldado, sino de todo buen ciudadano cooperar!

Los señores Cueto y Compañía manifestaron su profundo agradecimiento al Brigadier Semidey por la distinción de que les había hecho objeto, asegurándole que estaban dispuestos, fieles a la labor nacionalista del actual Gobierno, a cimentar en Cuba ésta y otras nuevas industrias útiles que eviten, al fin, el éxodo anual de muchos millones de pesos.

LIQUIDACION

Liquidamos todas nuestras existencias en juegos de sala dorados y de recibidor, tallados en maderas de caoba y cedro, y lo mismo en lámparas para sala, comedor y habitaciones.

También liquidamos los cubiertos plata Oneida de 50 años garantía al precio de fábrica.

"LA ESMERALDA"

SAN RAFAEL NUMERO 1 TELEFONO A-3303

RHUM QUINQUINA DE CRUSELLAS

Asienta el cabello, evita la caspa y la caída del pelo y huele a perfume varonil.

Es por tanto el agua de cabeza propia e insuperable para el hombre elegante.

COMP. NACIONAL DE PERFUMERIA

EL EMBAJADOR DE ESPAÑA LLEGARA A CUBA EL PROXIMO DIA DOS DE ENERO

El Ministro de Francia dió las gracias por el cable de condolencia de Cuba con motivo de la muerte de Clemenceau

El Ministro Plenipotenciario y Enviado Extraordinario de Francia en Cuba, señor Luis de Rais, se personó en la mañana de ayer en la Secretaría de Estado ,con el fin de ofrecer al Secretario y Subsecretario del Exterior, doctores Martínez Ortiz y Campa, respectivamente, las gracias más sentidas por los cables que se cursaron al Gobierno de Francia con motivo del fallecimiento del M. Georges Clemenceau, una de las figuras cumbre de la amiga nación, cuyo nombre brillara en su política durante más de medio siglo y de manera inapreciable durante el ciclo de la guerra mundial.

He aquí el cable que el Gobierno de Cuba envió al de M. Gastón Doumerge. El primero de éstos, el del General Machado, y el segundo, firmado por el Secretario de Estado, dirigido al Encargado de Negocios de Cuba en Francia:

A su Excelencia M. Gastón Doumerge, Presidente de la República francesa.

París.

En nombre del Gobierno y Pueblo de Cuba expreso a vuestra Excelencia los sentimientos de la más viva condolencia en ocasión de la dolorosa pérdida que experimenta la noble nación francesa.

Gerardo Machado,
Presidente de la República de Cuba.

Dr. Ramiro Hernández Portela, Encargado de Negocios de Cuba en Francia.

Sírvase expresar al Ministerio de Relaciones Exteriores de Francia la condolencia del Gobierno cubano con motivo del fallecimiento de Clemenceau. Asista a los funerales en representación del Gobierno y envíe una corona.

R. Martínez Ortiz,
Secretario de Estado.

EL DIA DOS DE ENERO LLEGA A CUBA EL EMBAJADOR DE ESPAÑA

Estuvo ayer por la mañana en la Cancillería el Encargado de Negocios de España en Cuba, señor Alvaro de Maldonado, quien se entrevistó con el doctor Martínez Ortíz, y a quien manifestó que el día dos del mes de Enero próximo, llegará a tierra cubana el Embajador de España en Cuba, señor Santiago Méndez de Vigo y Méndez de Vigo, quien se encuentra en su patria totalmente restablecido.

El Embajador vendrá a bordo del trasatlántico "Juan Sebastián Elcano", que llegará a la rada de Santiago de Cuba el día 2. El 4 el diplomático español estará en la Habana. Viene el señor Méndez de Vigo en compañía de su esposa.

La Secretaría de Estado le ofrecerá al Embajador hispano las cortesías de estilo y de aduanas, como es costumbre conceder protocolarmente.

EL GENERAL PIEDRA A SU DESTINO

El General Manuel Piedra, que fué nombrado hace varios meses Ministro Plenipotenciario y Enviado Extraordinario de Cuba ante el Gobierno de la República Nacionalista China, se ha embarcado desde la Ciudad de San Francisco, donde hasta hace poco se encontraba, rumbo a Shanghai, para seguir a Peiping, ciudad donde se encuentra radicada nuestra Legación.

Hasta el presente actuó con el general beneplácito de la Secretaría de Estado, en calidad de Encargado de Negocios en esa Nación, el doctor José Luis Gómez Carriga, a quien más adelante se le concederá una licencia para que descanse del trabajo realizado, teniéndosele en cuenta que lleva en Oriente cerca de tres años ininterrumpidos.

VISITA DEL MINISTRO INGLES

El Ministro de la Gran Bretaña en Cuba, Mr. Carl Morris, estuvo departiendo en la Secretaría de Estado con el Canciller. Fué a darle cuenta de la llegada a tierra cubana de Sir Esme Howard, Embajador de Inglaterra en los Estados Unidos.

Como publicamos en su oportunidad, Sir Esme Howard llegará a Santiago de Cuba a bordo del vapor Carrillo, el día 28 de los corrientes y más tarde llegará a la rada de la Habana. En ambos puertos se le concederán al diplomático británico las cortesías de estilo.

Sir Howard se encuentra haciendo una visita por todas las naciones antillanas.

INFORME CONSULAR

El señor F. Sánchez Guerra, Cónsul de Cuba en Constantinopla, dió cuenta a la Secretaría de Estado, en amplio informe, sobre la crisis del mercado de Stambul.

DENUNCIA DE HURTO

Pedro González Lorenzo, vecino de Italia número 26, denunció a la policía, que de la habitación 28, que ocupa en la referida casa, le hurtaron prendas por valor de veinte pesos.

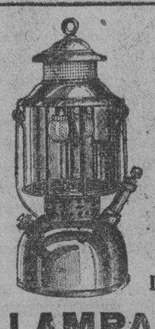

300 BUJIAS LUMINICAS LA LUZ CLARA COMO LA LUZ DEL DIA.

LAMPARAS y FAROLES

CONSUMEN GASOLINA. PRODUCEN MAS LUZ QUE 20 LAMPARAS DE MECHA CORRIENTE. SE ENCIENDEN CON UN FOSFORO. CARECEN DE PIEZAS COMPLICADAS. LOS FAROLES ESTAN DISEÑADOS A PRUEBA DE TORMENTAS. LAS LAMPARAS SE FABRICAN EN SEIS TIPOS DE ACUERDO CON LAS NECESIDADES DE CADA HOGAR.

Representante para Cuba:

FELIPE MORETON, S. en C.

FERRETERIA Y LOCERIA

VILLEGAS 89. Telf. A-7963. Habana.

Sub - Agentes. Se solicitan comerciantes en el Interior.

Se envían catálogos y precios a solicitud.

ASPIRANTE A CHOFER

Presentó en la Alcaldía la documentación correspondiente para ser examinado de chofer el señor Juan José Sicre y Vélez.

M.E.C.D. 2016

CINEMA

"LA MAGIA DE LA MUJER"

Producción Metro-Goldwin-Mayer, con Lewis Stone, Leila Hyams y Peggy Wood.

Compleja es la situación que se plantea, no una, sino varias veces, en esta película, porque si bien es verdad que la serena belleza, la calma suprema que se exhala del ser todo de Brigitte, actúan como mágico hechizo sobre el gran músico mimado del público y adorado por las sentimentales que tanto abundan en el mundo filarmónico, no es menos cierto que es su alma de artista, sedienta de ideal, que lo impulsa a ansiar un afecto puro y sin mácula y cuando halla el preciado galardón a reconocerlo y atesorarlo, y preferirlo, a los falsso oropeles y estridentes trompeteos de la gloria. Y al inagotable fondo de ternura de esa alma se debe también que, en los momentos decisivos, cuando a punto de separarse de su ángel bueno, interviene la muerte, tronchando el capullito de Wulle-Wulle y llevándosela luego a ella, se zafe Stephen con romántico e hidalgo ademán de una pasión más carnal, menos casta, ante todo no tan digna de su arte, que es para él, como ha de serl opara todo privilegiado a quien le es dable creerlo, la suprema misión en la vida.

A mí me sedujo esta cinta, porque desde que se empieza a delinear en ella la personalidad de Stephen Tomhorst, aparece compleja y paradójica, es decir, profundamente humana, con contradicciones inexplicables, con pueriles desfallecimientos y heroicas decisiones, mostrándonoslo víctima de ese cansancio que engendra el traqueteador ajetreo de la existencia, y presa de ese insoportable hastío, que sólo halla diversión y solaz en lo inasequible, meramente por serlo. Y tan bien combinadas están las verosímiles y plausibles peripecias, que simpatizamos vivamente con él en sus diversas modalidades.

Según indiqué, es comprensible que una mujer como Brigitte, lo atraiga definitivamente, no para la simple satisfacción de un veleidoso capricho, sino para gozar profundamente en la íntima compenetración con ese ser tan delicado, tan amable y tan amante, tan intensamente femenino, en la que se encarna un no sé qué indefinible, que subyuga por su misma sencillez y reposada apacibilidad, opuestas a los afeites y artificialismos de la mujer moderna. Más tarde, cuando la contempla nimbada por su aureola de madre, se ahonda el afecto que de un principio hizo vibrar su espíritu y se forja una existencia apacible y placentera a su lado, creando en el pentagrama cosas sublimes dignas de su pureza

Pero al fin es artista... Ya ha conseguido lo que anhelaba... Sobreviene el cansancio... Luego el aburrimiento... Horror de los horrores, empieza hasta a sentirse ridículo... ¿Qué dirían sus amigos de Berlín?... Todo eso se lo dice él en el subconsciente. No se atreve a confesárselo. Es demasiado honrado... Y por fin se larga a Berlín, y en Berlín se queda a pasar las Navidades.

La muerte del chiquitín lo anonada y se apodera de él una intensa reacción... ¿Es esto humano? Creo que en un tipo así, debiera serlo. Lo cierto es que damos un hondo suspiro de alivio al verlo llegar al pueblecillo con la esposa que todo lo ha perdonado con tal de traerlo consigo.

Aquí ofrece este film un pasaje vivídamente emotivo en que la Hyams se muestra gran trágica, y que humedece los ojos de todo el que no tiene a menos sentir como es debido.

Siguen varios años de existencia vegetativa monótona, sosegada, rutinaria. Conceptúo esta fase la parte más débil de la película. Me parece muchos años. Otros tantos meses serían más explicables, dado el modo de ser de Stephen, y no habría necesidad de cambiar a los actorcitos, introduciendo un niño zangolotino que es de los que no sirve para el cine.

Vuelve a sentir el compositor la atracción de la fama. Enterrado en la anonimidad de un pseudónimo, se dedica a hacer música para lo que él llama ganar dinero. Su inmensa animalidad, aunque apabullada momentáneamente, se resiste a vegetar de tal suerte. La gran cantante que le ofreció su afecto vuelve a llamarlo y... regresa a Berlín... Torna la gloria a arrullar sus ensueños y se decide a recabar su libertad de la dócil esposa. Cuando llega a la aldea ésta agoniza. Y de nuevo la interposición de la desnarigada lo impulsa a uno de esos cambios radicales y deja a un lado todos sus proyectos para abrazarse al cadáver de su amada muerta y prometerle vivir para sus hijos. Así lo cumple, llegando en su heroísmo a resistir la insinuante oferta de la bella actriz que viene a ofrecérsele creyéndolo libre. "Lo soy menos que nunca", le contesta el gran músico, acariciando las dos rubias cabecitas.

Desenlace quizás excesivamente idealista, pero muy posible en un creador de arte, cuya intensidad de vida interior jamás podrá adivinar el vulgo. Sea lo que fuere, da este film a Lewis Stone, amplia oportunidad para hacer magistralmente un tipo de artista ultra-moderno. De atildada elegancia en su traje y modales, pulcro y correcto en todo, con una sutilísima ironía con que matiza y corrige sus entusiasmos y arranques, pintando al través de la evolución del papel, el cambio que en él va operándose.

La Hyams también admirable. No es posible llegar a una más íntima comprensión del tipo que encarna con pasmosa clarividencia y, como dije, en los momentos trágicos, y al morir, alcanzando alturas a donde sólo llegan pocas, muy pocas actrices.

Los niños, monísimos los tres, pero el más chiquitín es el mejor, con mucho. Qué criaturita más inteligente. Cómo se esfuerza por hacer lo que le han dicho y se amolda en todo a las exigencias de su personificación. Cuando llora llegan a saltársele las lágrimas del esfuerzo que hace por romper en llanto, y eso, ya harto difícil para un adulto, en un niño de su edad es un milagro de precocidad artística. Los demás intérpretes, correctísimos, y la Wood, muy dentro de su role.

Pictóricamente tiene "Magia de Mujer" vistas muy bellas. Los interiores vanguardistas son de un preciosismo refinado y de irreprochable gusto y la dirección maneja todos los elementos a su alcance de manera a aprovecharlos para el mayor realce del conjunto.

J. J. V.

GACETILLAS

CINE CUBA

HOY: EL RIO, POR CHARLES FARREL Y MARY DUNCAN

En el programa que para hoy martes promete en el concurrido y coqueton cinema de la calle Suárez, figura la estupenda creación del gran artista Charles Farrel y la encantadora Mary Duncan que se titula El Río. Irá a la pantalla en ambos turnos a las cinco y cuarto y a las ocho y cuarto, precedido de una cinta cómica y la producción de Víctor Mc Laglen titulada: Justicia de Amor.

Los precios son 10 centavos por la tarde y 20 centavos por la noche. Los niños pagan diez centavos.

Mañana miércoles, no hay función por ser día de duelo.

El jueves se exhibe Evangelina, por Dolores del Río y La Mujer en la Cruz por Marcella Albani.

El viernes: La Unica Mujer por Rod la Rocque.

El sábado 30: Capitán Drummond, por Ronald Colman.

2661—26 Nov.

TEATRO CAMPOAMOR

DESPEDIDA Y GRAN HOMENAJE

Llueven en la oficina de Campoamor los vales conteniendo opiniones de los "habitués", acerca de las canciones que el día de su despedida y el anterior deben interpretar los artistas argentinos que hacen las delicias de los habaneros. Y de acuerdo con los deseos del público, que serán expuestos diariamente en un cuadro, ha de combinarse el urograma, que, de ese modo, ha de satisfacer casi todos los gustos.

Irusta, Fugazot, Demare y todos sus colaboradores, pues, serán despedidos el jueves de manera que corresponda al magnífico recibimiento que se les dispensara y a la expectación que han mantenido a través de cien presentaciones consecutivas. Y en esa última función en que intervienen serán objeto de caluroso homenaje, que tienen mas que merecido.

Ernesto Smith aporta la atracción poderosa, para esa oportunidad, de una cinta extraordinaria, que se titula Rapsodia Húngara.

La de hoy para horas preferentes, es El Hombre que yo Amo, comedia de Richard Arlen, el héroe de Alas. Olga Baclanova, la vampiresa expresiva y Mary Bryand, de inefable dulzura.

La orquesta argentina ejecutará algo de lo más gustado y, además, alguna obra desconocida, que se confía a la interpretación vocal de Irusta y Fugazot.

2665—26 Nov.

CINEMA INGLATERRA

Gran temporada invernal, a base de función corrida de 2 p. m. a 11 y media p. m., rigiendo los precios populares de 10 centavos niños y 20 centavos mayores.

Para hoy, colosal programa especial, con la comedia Un Gran Negocio por Stand Laurel y Olive Hardy; y las atracciones Un Corazón Burlado magnífica atracción super especial, por Dolly Davies e Igo Sym; y la colosal film joya de la Metro, interpretada por William Haines y Josephine Dum, titulada: Todo un Hombre.

Mañana, Conmemoración de los Estudiantes; y con tal motivo al igual que años anteriores, no habrá función.

Jueves 28: El Lobo de Wall Street por Olga Baclanova y George Bancroft.

Viernes 29: Evangelina, por Dolores del Río y Una Mujer de París por Adolfo Menjou y Edna Purviance.

Sábado 30: El Cazador de Tigres por Lon Chaney y Lupe Vélez.

Domingo 1 de Diciembre: El Río, por Charles Farrell y Mary Duncan.

La próxima semana, Raphsodia Hungara; El Capitán Drummond por Ronald Colman y Seducción.

2648—26 Nov.

EMBARCO AYER EN EL "SAN JACINTO" EL EMBAJADOR DE CUBA EN MEXICO

Fué despedido por amigos, periodistas y funcionarios. Una hermana del Secretario de Hacienda de Panamá llega mañana

REGRESARON A SU PAIS 200 MEDICOS AMERICANOS

El "President Folk", el "Amapala" y el "Parismina" arribaron ayer con carga general y pasajeros. Del Puerto

Directo de New York llegó ayer el vapor americano San Jacinto de la Ward Line que trajo carga general 10 pasajeros para la Habana y 23 en tránsito para México para donde siguió viaje ayer mismo.

Llegaron por este vapor Teresa Altamira e hijos los banqueros Robert A. Matson y George Flanders, y el señor José Costa.

Han sido devueltos en este vapor los portugueses Kose Costa, Joaquín Volante y José Quitas, que fueron como polizones en el vapor Agnidale.

EL CUBA

Procedente de Tampa y Key West llegó ayer tarde el vapor americano Cuba de la Peninsular Occidental S. S. C., que trajo carga general y 160 pasajeros entre ellos el Presidente de la Comisión Nacional del Turismo doctor Carlos Manuel de la Cruz y familia.

Los señores José Gómez Mena y familia, David Maduro y familia, César Pérez Boherqu, Rolando A. Martínez y señora Rafael P. Galvez y señora Isaac Herhey, Manuel Alvarez, Agapito Cagigas, Carlos Alvarez y familia, Juan Pla, Armando San Germán, Kpse Namas Lizardo Muñoz Sañudo, Rosa Seigle, José Díaz y señora Francisco Arango, José A. Suárez, Roland B. Du Bois, Zoila García, Nicolás de Cárdenas y familia, María Pla e hija, Emilio de Soto, Blanca Albertini, Magdalena Alvarez, Pedro Sánchez, Clotilde Rodríguez, María de la Peña y familia, Adrian Macías y señora, Manuel G. Waddegton y familia.

Por la misma ruta y en el North Land embarcaron Pedro A. Rodríguez, Luis G. Mendoza, y señora Armando Pérez, Gabriel Soto, Julió Rivero, y señora y los demás turistas que regresan a su país.

EL PRESIDENT POLK

El vapor americano President Polk llegó ayer de New York con carga y 79 pasajeros de tránsito y seis pasajeros para la Habana entre ellos el compositor musical Louis Silver y señora, el manufacturero de Elkhart Walter R. Beardseley y señora.

EL AMAPALA

El vapor hondureño Amapala llegó ayer de New Orleans con carga general 3 pasajeros con destino a la Habana y 11 en tránsito.

Por este vapor llegaron los señores Raimundo Belea, y Walter P. O. Rouke y señora.

EL PARISMINA

También de New Orleans llegó ayer el vapor americano Parismina, que trajo carga general 21 pasajeros para la Habana y 21 en tránsito.

Llegaron por este vapor los señores Ramón S. Pizarro, José B. Ramos, Humbert Duran Martín, B. Rossell y señora y Mr. C. W. Anderson y señora Agente Local de pasajeros de la Q. B. y Q. R. R. Co., en Denver Colorado.

UNA HERMANA DEL SECRETARIO DE HACIENDA DE PANAMA

En el vapor Calamares de la Flota Blanca, llegará mañana miércoles la señorita T. G. Duque, hermana del Secretario de Hacienda de la república de Panamá, que se trasbordará en bahía al vapor Parismina para seguir vía a su país.

LOS TRES FERRIES

Los ferries Joseph R. Parrot, Henry M. Flagler y Estrada Palma, llegaron ayer de Key West con 26 wagones cada uno de carga general.

BARCOS ESPAÑOLES

El señor Manuel Otaduy, Agente General de la Trasatlántica española en la Habana ha recibido las siguientes noticias sobre los barcos destinados a la carrera de Cuba.

El Cristóbal Colón llegó a New York, para seguir viaje a Coruña y el Magallanes siguió viaje desde New York para puertos del Mediterráneo y también se sabe que llegó con toda felicidad a Cadiz el Manuel Calvo.

Estos tres barcos habían salido de la Habana, con carga y pasajeros.

EL CORRONPARK

El vapor americano Corrompark llegó ayer de Norfolk en lastre.

RIÑA

Adelardo Docal vecino de Sola 13 y Manuel Madan de Figuras número 4 sostuvieron una riña frente a los muelles resultando lesionados.

El vigilante 7 acusó de desobediencia a Antonio Aguilera vecino de San Miguel número 49.

El Aduanero número 182 acusó a Salustiano Pedroso de Agramonte número 127, y a Abelardo Valdés de Tejedor número 21 de haberlo desobedecido.

EL ANTILLAS

Procedente de Filadelfia llegó ayer tarde el vapor americano Antillas que trajo carga general entre ella un cargamento de explosivos.

SALIDAS

Ayer salieron el North Land y los tres ferries para Key West el vapor americano Santa María para New York.

EMBARCO EL SR. MARQUEZ STERLING

En compañía de su distinguida familia, embarcó ayer tarde para Veracruz en el vapor San Jacinto, el Embajador de Cuba en México señor Manuel Marques Sterling, quien presentará sus credenciales y luego irá a EE. UU., para desempeñar una misión como árbitro en un viejo litigio.

En nombre del señor Presidente de la República acudió a despedirlo el Secretario señor Herrera.

Numerosos amigos, particulares, periodista y funcionarios de la Secretaría de Estado acudieron a despedirlo.

Además van en el San Jacinto los señores Enrique Motta, María Ester a de Lasa, María Luisa de Goyero, Virginia de Garu, Alicia Peón del Valle, José Monje, Domingo Hernández.

PARTE DE LOS MEDICOS

Ayer por el vapor North Land embarcaron 200 médicos norteamericanos que se encontraban en la Habana y hoy por el vapor Cuba embarcarán el resto.

GACETILLAS

PRESENTACION DE MARIA CONESA

Crece el interés por la actuación de María Conesa, y eso era cosa ya esperada, tratándose de artista a quien tanto y tan ventajosamente se conoce. Conviene recordar, para obtener explicación de ésto, que el ídolo de México goza aquí de estimación extraordinaria, si se aprecia la brevedad de sus temporadas, ninguna de las cuales llegó a media año y que estuvieron considerablemente distanciadas. Siempre, pues, se ha quedado el público con deseos de admirar a la Conesa, igual cuando se presentó como tiple cómica que cuando actuó como actriz o laboró como cancionista. En esta última modalidad la aplaudiremos ahora, pues desea ardientemente obsequiarnos su nuevo repertorio, que realza con un vestuario lujoso, tal cual corresponde a su esplendidez proverbial, y adecuado, como conviene al depurado gusto que tantas veces demostró.

Modernismo y elegancia, pues, presidirán esta temporadita que realizará en Campoamor María Conesa, antes de partir para Hollywood, de donde se la llama insistentemente, para que dé cumplimiento a un contrato que acaba de firmar. No muchas oportunidades, por tanto, tendrán los asiduos al teatro de Smith para deleitarse con el trabajo de la Conesa, que lo inicia el viernes próximo.

2801—26 Nov.

EL TENOR QUEVEDO

Este eminente tenor, considerado por la alta crítica europea y americana en la cuerda de tenores, una de las voces más brillantes, segura y de mejor calidad y color. El tenor Quevedo, estudió siete años en Milán, zajo la dirección sublime del famoso barítono Gaitano Rebotato, siendo un maestro perfecto, emitiendo sonidos dentro de la escuela clásica italiana de Bel Canto y considerado como un tenor absoluto, o sea, intérprete de las obras puramente clásicas en el género lírico y dramático. Triunfalmente pasó a través de los mejores teatros italianos de la misma altura artística, que la famosa Scala de Milán, como el "Reggio" de Torino", "Cremona", "Mantova" y Constanzi", de Roma y el gran teatro "San Carlos" de Nápoles. Ultimamente cantó en la célebre sala de conciertos Asolian Hall, y en audición especial para el severo manager Gatti Casazza, del Metropolitan Opera House, de New York.

El sublime cantante Enrico Caruso (q. e. p. d.) quién descubrió la voz de Quevedo, maravillado por su extraordinaria dulzura, suavidad y enorme amplitud, ofreciole en tiempos remotos su protección para darle fama.

La empresa del teatro Rialto, deseosa siempre de ofrecer espectáculos de la más alta calidad, ha otorgado contrato exclusivo a tan notable tenor, para dar varias funciones al culto público de esta ciudad.

Para muy pronto está señalada la fecha del debut del tenor Quevedo.

2809—26 Nov.

TEATRO ENCANTO

MAGIA NEGRA

Un estreno de grandes atractivos, que une a su relieve artístico la más elevada trascendencia escénica, anuncia para hoy, en sus turnos de costumbre, el teatro elegante de la ciudad habanera: Magia Negra, soberbia creación cinematográfica de la Fox Film, interpretada por Josephine Dunn, la princesita gentil y déltica de la pantalla, y un conjunto de estrellas que secundan su labor irreprochable: John Holland, Henry B Walthal y Farle Foxe.

Película de extraordinarios méritos en que el amor y el infortunio,—el derecho a la felicidad y el obstáculo a su conquista,—tejen uno de los capítulos más conmovedores que hayan sido llevados al campo maravilloso del cinema. Magia Negra unirá un éxito más, definitivo y esplendente, a la sucesión de triunfos del aristocrático cóliseo habanero.

Una revista Fox Movietone, una comedia Cartoon Paramount y números de Vitaphone, constituyen el programa adicional de variedades de cada turno.

TRIANON

Canción de Amor, la película sincronizada de Artistas Unidos, cuya protagonista Lupe Vélez canta en español, es la producción que nos ofrece la empresa Carrerá en todas las tandas de hoy. Habrá una buena entrada, porque Canción de Amo en Vitaphone es algo serio y digno de tomarse en cuenta.

Luneta, 30 centavos en 5 y media; 40 centavos por la noche.

Mañana, no hay espectáculos.

Jueves 28 y viernes 29: El Capitán Brummond, por Ronald Colman.

Sábado 30: La Trampa Amorosa, por Laura la Plante.

Y el domingo: Una Mujer Peligrosa por Clive Brok.

CINEMA FAUSTO

LA MAGIA DE LA MUJER

La Magia de la Mujer, una sensacional película de la Metro Goldwyn Mayer, valorizada por cuanto puede destacar una producción cinematográfica: su trama imponente y cautivadora, en que se combinan los atractivos indispensables para interesar con ellos al espectador desde el inicio de la obra, y el "role" de tres estrellas que le imparten su concurso insuperable: Lewis Stone, Peggy Wood y Leila Ryams, es la cinta que anuncia para hoy el Templo Máximo del Vitaphone y Movietone.

De un hombre que en aras de un nuevo amor abandonase la devoción a su esposa, los deberes contraídos para con la familia, y con todo ello su situación social, olvidando u obscureciendo en las profundidades de su alma el verdadero culto a sus obligaciones más imprescindibles(nos trata el argumento de esta "film", mostrándonos lo prosaico del matrimonio frente a la influencia del amor sin imposibles y sin barreras...

Por hoy, tan sólo, permanecerá en el cartel de Fausto La Magia de la Mujer ya que makana, miércoles, día conmemorativo de una fecha luctuosa para Cuba no habrá función.

En tanto, se aproxima el exquisito estreno de "Valenturas Colegiales", la soberbia creación cinematográfica de Clara Bow.

2651—26 Nov.

OLIMPIC

En las tandas de cinco y media y nueve y cuarenta y cinco se estrena la obra Paramount, por George Bancroft, titulada El Lobo de Wall Street y una revista Paramount.

Luneta: 20 centavos en 5 y media; 30 centavos en 9 y tres cuartos, con derecho a ver gratis la de 8 y media.

En la de 8 y media: Perfidia, por Emil Jannings y Gary Cooper.

Mañana: Su CautivaW por Milton Sills, algo muy bueno de First National.

Sábado 30, Evangelina, por Dolores del Río. En esta producción de Artistas Unidos no aparece bonita, pero está genial.

Domingo 1o.: El Capitán Drummond por Ronald Colman.

2654—26 Nov.

CINEMA VERDUN

NOCHE DE LAS DAMAS

Son un positivo éxito las noches de las damas en el simpático coliseo de la calle de Consulado donde diariamente se congregan muchísimas familiass habaneras para pasar ratos agradables.

Hoy a base de diez centavos las damas y veinte centavos los caballeros se exhibirán cintas de comicidad, las películas Lobos de Mar por Charles Nortan, el feliz intérprete de la película Los Cuatro Diablos; Matrimonio Secreto, film de interés por Charles Chase y finalmente la sensacional película por Kent Maynard titulada: Los Fantasmas.

Estas mismas películas serán exhibidas en la matinée cuyos precios son como de costumbre, a base de diez centavos desde la una y media hasta que se exhiban todas las películas.

Mañana, como día de duelo, Verdun permanecerá cerrado pero el jueves nuevamente se abrirán para exhibir un estupendo programa donde figurará la excelsa película Evangelina, por Dolores del Río.

El domingo, Cazadores de Tigres por Lon Chaney y Lupe Vélez.

2657—26 Nov.

NEPTUNO

COMPAÑEROS DE ARMAS, HOY

En la matinée o tanda contínua de 2 y media a 7 p. m., se exhiben en Neptuno hoy, las producciones Compañeros de Armas por Claire de Lorez y El Diamante del Czar por Ivan Petrovich, además la revista Paramount News.

Luneta, 20 centavos antes de las 4 y 30 centavos después de esta hora.

Por la noche, a las ocho y media: El Diamante del Czar, por Ivan Petrovich. Luneta, 20 centavos.

En la tanda elegante de las 9 y media: Compañeros de Armas (el Alas francés) por la estrella Claire de Lopez. Luneta: 30 centavos (el público de esta tanda puede entrar desde las 8 p. m.

Mañana: No hay función.

El jueves: La Rapsodia Hungara.

El Capitán Drummond, por Ronald Colman el sábado.

2652—26 Nov.

CINEMA RIVIERA

HOY: PERFIDIA, POR EMIL JANNINGS

Para las tandas de las 5 y cuarto 8 y cuarto y 9 y tres cuartos se exhibe hoy martes, día de moda, la grandiosa producción sincronizada con Vitaphone, interpretada por mil Jannings y Gary Cooper que se titula Perfidia. Oiga lo que vea, Vitaphone.

Completa el programa para estas tandas el Noticiario Metro 115, la graciosa cinta cómica Un Par de Marinos y la interesante variedad Vitaphone Domestic Troubles Score.

Mañana miércoles, no hay función.

El jeves 28, grandiosa función extraordinaria a beneficio del Ropero de los Niños Pobres del Carmelo, con un colosal programa.

Canción de Amor, notable producción Vitaphone de los Artistas Unidos interpretada por la bella estrella Lupe Vélez, se estrena el viernes 29, en todas las tandas.

La Unica Mujer, grandiosa producción Fox Movietone interpretada por Rod la Rocque y Marceline Day se estrena los días 30 y 1 en las tandas de las 5 y cuarto, 8 y cuarto y 9 y tres cuartos.

Evangelina, estupenda producción de los Artistas Unidos sincronizada interpretada por Dolores del Río, se estrena los días 2 y 3 de diciembre en todas las tandas.

Muy pronto, las grandes producciones sincronizadas: El Capitán Drummond, interpretada por Ronald Colman y Cuatro Plumas, interpretada por Clive Brook, Richard Arlen y Fay Wray.

TEATRO WILSON

Belascoain y San Rafael—Teléfono U-5863

HOY: EVANGELINA, POR DOLORES DEL RIO

Para hoy, regio programa especial, en este elegante yconcurrido cinema comenzando a las 2 p. m., con la comedia Créelo o no lo Creas, aventuras de una Corista; y las super producciones, Evangelina, regia atracción joya clásica de los Artistas Unidos, interpretada por Dolores del Río y Roland Drew, y la atracción especial por Ronald Colman y Vilma Banky, La Noche de Amor.

A las 5 y cuarto p. m., la comedia Créelo o no lo Creas, aventuras de una corista; y Evangelina, por Dolores del Río.

Por la noche, de 8 y media a 11 y media p. m., el mismo programa de la matinée.

Los precios que regirán para hoy, son a base de 20 centavos de 2 a 7, p. m., y el de 30 centavos de 8 y media a 11 y media p. m., los niños 10 centavos a todas horas.

Mañana, Conmemoración del Fusilamiento de los Estudiantes y al igual que años anteriores, no habrá función.

Viernes 29, El Lobo de Wall Street por Olga Baclanova y George Bancroft.

Sábado 30: El Cazador de Tigres, por Lon Chaney y Lupe Vélez.

Domingo 1 de diciembre, El Río, por Charles Farrell y Mary Duncan

2649—26 Nov.

ANUNCIESE EN EL "DIARIO DE LA MARINA"

Compañía del Pacífico

(The Pacific Steam Navigation Company)

Servicio de Vapores a

España, Francia, Inglaterra, Perú, Chile, Argentina, Uruguay, Brasil, Colombia, Venezuela, Guatemala, Costa Rica, Nicaragua, Salvador, Honduras, Ecuador, Bermudas, New York.

Próximas Salidas

A Europa
VAPOR "ORDUÑA"
Diciembre 4
Vigo, Coruña, Santander, La Pallice, La Rochelle, Liverpool.
» «Orduña», 4 de Dcbre.
» «Oropesa», 18 de Dcbre.

A Centro y Sur de América
VAPOR "OROPESA"
3 de Nov.
„ "Oroya", 1o. de Dcbre.
„ "Essequibo", 2 de Dcbre.
„ "Orcoma", 15 de Dcbre.
„ "Orita", 29 de Dcbre.

NEW YORK
Ida y vuelta $130
Con derecho a retornar diariamente por tren "Havana Special"
VIA KEY WEST
Vapor "Ebro", 13 de Diciembre
Vapor "Essequibo", 15 de Noviembre
Para informes generales, reservaciones, fletes, etc.
AGENTES GENERALES:
DUSSAQ Co. LTD.
Palacio del Centro Asturiano
Teléfonos A-6540 y A-7218.—Habana.

NLT Navigazione Libera Triestina, S. A.
DIRECTO PARA CANARIAS, MARSELLA Y GENOVA
saldrá sobre el 30 de NOVIEMBRE, el vapor italiano "RECCA", admitiendo pasaje de cámara y un limitado número de pasajeros en tercera clase (hombres solamente).
Para más informes, dirigirse a:
A. BONA & C.
OFICIOS 42. HABANA. TELF. M-8087.

Línea Holandesa Americana
El magnífico trasatlántico holandés de 17.254 toneladas:
"EDAM"
Saldrá fijamente el día 14 DE DICIEMBRE para los puertos de VIGO, CORUÑA, BOULOGNE-SUR-MER y ROTTERDAM.
Amplias cubiertas con toldos. Camarotes numerados para 2, 4 y 6 personas. Comedor con asientos individuales.
Excelente comida a la Española.
Precios de pasaje en 3a. clase: A España: $87.30 (incluídos todos los impuestos).
PROXIMAS SALIDAS PARA VIGO, CORUÑA, BOULOGNE Y ROTTERDAM:
EDAM, 14 de Diciembre.
MAASDAM, 11 de Enero.
LEERDAM, 1o. de Febrero.
PARA VERACRUZ Y TAMPICO
MAASDAM, 14 de Diciembre.
LEERDAM, 4 de Enero.
SPAARNDAM, 25 de Enero.
Estos vapores han sido construídos ESPECIALMENTE para la comodidad de los PASAJEROS de TERCERA CLASE.
Para más informes dirigirse a:
R. DUSSAQ S. EN C.
Oficios 22, 24 y 26. Telfs. A-5639 y M-8278.

EMPRESA NAVIERA DE CUBA, S. A.
SAN PEDRO NUM. 6.—HABANA
APARTADO NUMERO 1641.
Dirección Telegráfica: EMPRENAVE.
Claves en uso:
A. B. C. 4a. y 5a. Edición.
Wester Unión
Walkins and Apendix.
TELEFONOS:
A-5315. Información General.
A-4730. Departamento de Tráfico.
A-6236. Pasajes y Fletes.
A-3966. Almacén.
M-3896. Primer Espigón de Paula.
A-5634. Tercer Espigón de Paula.
VAPORES EN SERVICIO
Presidente Machado, Santiago de Cuba, Gibara, Habana, Baracoa, Las Villas, Guantánamo, Julián Alonso, Antolín del Collado, La Fe, Caibarién, Rápido, Cienfuegos, Manzanillo, Joaquín Godoy, Eusebio Coterillo.
PUERTOS DE ESCALA
COSTA NORTE
Caibarién, Nuevitas, Puerto Tarafa, Manatí (Victoria de las Tunas), Puerto Padre, Chaparra, (Holguín, Velasco y Bocas); Vita, Banes, Mayarí, Antilla, Preston, Sagua de Tánamo, (Cayo Mambí); Baracoa, Guantánamo y Santiago de Cuba.
COSTA SUR
Cienfuegos, Casilda, Tunas de Zaza, Santa Cruz del Sur, Manopla, Guayabal, Manzanillo, Campechuela, Media Luna, Niquero, Ensenada de Mora y Santiago de Cuba.
COSTA NORTE DE VUELTA ABAJO
Bahía Honda, Río Blanco, Berracos, Puerto Esperanza, Santa Lucía, (Minas de Matahambre); Río del Medio, Arroyos de Mantua y La Fe.
PUERTO RICO
San Juan, Ponce, Mayagüez y Aguadilla.
REPUBLICA DOMINICANA
Santo Domingo, San Pedro de Macorís y Puerto Plata.
HAITI
Aux-Cayes y Port au Prince.
JAMAICA
Kingston.

VAPORES CORREOS de la Compañía Trasatlántica Española
SERVICIOS REGULARES DE PASAJE, CARGA Y CORRESPONDENCIA
LINEA RAPIDA PARA NEW YORK Y NORTE DE ESPAÑA
PROXIMAS SALIDAS

(48 horas de viaje) PARA VERACRUZ		Línea para NUEVA YORK, VIGO, CORUÑA, SANTANDER y BILBAO	
CRISTOBAL COLON,	Agosto 2	CRISTOBAL COLON,	Agosto [illegible]
ALFONSO XIII,	Agosto 23	ALFONSO XIII,	Septiembre [illegible]
CRISTOBAL COLON,	Sept. 23	CRISTOBAL COLON,	Sept. 26
ALFONSO XIII,	Octubre 19	ALFONSO XIII,	Octubre 28
CRISTOBAL COLON,	Nov. 14	CRISTOBAL COLON,	Nov. 21
ALFONSO XIII,	Diciembre 10	ALFONSO XIII,	Diciembre 17

LINEA PARA NUEVA YORK, CADIZ Y BARCELONA
PROXIMAS SALIDAS

MAGALLANES	Julio 8	M. COMILLAS,	Octubre 20
MANUEL CALVO,	Julio 23	MANUEL CALVO,	Noviembre [illegible]
BUENOS AIRES	Agosto 1	MAGALLANES,	Noviembre 15
JUAN S. ELCANO	Agosto 29	BUENOS AIRES	Diciembre [illegible]
ANTONIO LOPEZ,	Septiembre 13	ANTONIO LOPEZ,	Diciembre 26
MANUEL ARNUS,	Septiembre 24	JUAN S. ELCANO,	Enero [illegible]

Magníficas cámaras. Amplios comedores para pasajeros de tercera clase. Servicio por camareros. Excelentes menús con vinos.
NOTA:—Expedimos en la Habana billetes de excursiones a las Exposiciones de Sevilla y Barcelona, de la Compañía "Wagons Lits", partiendo de Santander y Cádiz, a la llegada del buque.
Estos vapores atracan a los muelles de la Port of Havana Docks Co.
Para más informes, dirigirse a:
MANUEL OTADUY
AGENTE GENERAL
Lonja del Comercio, bajos. Apartado 707. Teléfonos: A-6588 y A-7900
HABANA

COMPAGNIE GENERALE TRASATLANTIQUE
VAPORES CORREOS FRANCESES
Bajo Contrato Postal con el Gobierno Francés
TODOS LOS VAPORES DE ESTA COMPAÑIA ATRACAN A LOS MUELLES DE SAN FRANCISCO O MACHINA PARA EFECTUAR EL EMBARQUE Y DESEMBARQUE DE PASAJEROS, EQUIPAJES Y MERCANCIAS.
PROXIMAS SALIDAS
Para VERACRUZ:
Vapor correo francés "MEXIQUE", saldrá el 3 de Diciembre.
„ „ „ "ESPAGNE", saldrá el 3 de Enero, 1930.
„ „ „ "CUBA", saldrá el 3 de Febrero, 1930.
„ „ „ "MEXIQUE", saldrá el 3 de Marzo, 1930.
Para CORUÑA, SANTANDER, PLYMOUTH y EL HAVRE.
Vapor correo francés "MEXIQUE", saldrá el 15 de Dic. a las 12 del día.
NOTA:—El equipaje de bodega y camarote se recibirá en el muelle de San Francisco o Machina (en donde estará atracado el vapor) solamente el día 14 de Diciembre de 8 a 10 de la mañana y de 1 a 4 de la tarde. El equipaje de mano y bultos pequeños los podrán llevar los señores pasajeros al momento del embarque el día 15 de Diciembre de 8 a 10 de la mañana.
Vapor correo francés "ESPAGNE", saldrá el 15 de Enero de 1930.
„ „ „ "LA BOURDONNAISE", saldrá el 15 Feb. 1930.
„ „ „ "MEXIQUE", saldrá el 15 de Marzo de 1930.
SESIONES DE CINEMATOGRAFO DIARIAS EN LOS VAPORES DE ESTA COMPAÑIA, SEGUN CONTRATO CON LA CASA PATHE.
IMPORTANTE
Buena comida a la española. — Camareros y cocineros españoles.
Línea de NEW YORK AL HAVRE, PLYMOUTH Y BURDEOS
En esta Agencia se expiden pasajes para esta línea por los lujosos y rápidos trasatlánticos franceses "ILE DE FRANCE", "PARIS", "FRANCE", "ROCHAMBEAU", "DE GRASSE", etc.
Para más informes dirigirse a:
ERNEST GAYE
O'Reilly, Núm. 9. Apartado 1090. Teléfono: A-1476
HABANA.

M.E.C.D. 2016

DEVOLUCION DE VARIAS CUENTAS

Se ha dispuesto la expulsión de Marta García (a) 'Bataclán'

DE GOBERNACION

Cartas de ciudadanía que han sido informadas favorablemente

Expulsión de una extranjera. — Se ha dispuesto por la Secretaría de Gobernación la expulsión, por indeseable, de la extranjera Marta García o Marta García Vallaja o Marta de la Cruz García, alias "Bataclán".

Huelga en Cienfuegos. — Se le ha notificado ayer al alcalde de Cienfuegos el elevato de la Sección de Torcedores de la Fábrica de Tabacos El Coloso, de los señores Quintero y Hermano. Estos han declarado en huelga, exigiendo la reposición de un empleado separado del trabajo.

Un mes de licencia. — Se han concedido treinta días de licencia al empleado Mario Pérez Acosta.

Cuentas devueltas. — Han sido devueltas, por tener errores, las cuentas de las juntas municipales electorales de Caletas, Esperanza, San Luis (Pinar del Río), Cifuentes, San Fernando de Camarones, San Juan de los Yeras, Zulueta, Sancti Spíritus, Camajuaní, Florida, Guaimaro, las de la provincia de Camagüey y las presentadas por los alcaldes de Manzanillo, Guantánamo, Guanajay y Trinidad.

Una cuenta por anuncios. — Se han pedido informes al alcalde de la cárcel de Santa Clara, de la publicación de varios anuncios en periódicos, cuya cuenta presentó el señor Manuel J. Prales.

Documentos a la Presidencia. — Se han enviado los documentos solicitados por la Secretaría de la Presidencia, en relación con el recurso de alzada interpuesto por el señor Esteban Cantarero Mulas.

Envenenado con estricnina. — El campesino Jesús Alonso Hernández, de cuarenta años, labrador, se envenenó con estricnina en la finca Vista Hermosa, de Limonar.

Se prendieron fuego. — Para suicidarse, por estar aburrida de la vida se prendió fuego en Guanabacoa la joven Gregoria Ibarra, de 24 años, sufriendo también quemaduras su cuñada Obdulia Acosta, al tratar de apagar sus vestidos.

También en Guanabacoa atento en igual forma contra su vida la joven Margarita Naranjo Gárciga, de 16 años de edad.

Cartas de Naturalización remitidas a la Secretaría de Estado, informadas favorablemente por Gobernación:

Manuel Suárez López.
Juan Rodríguez y Delgado.
María Josefa Paz.
Rafael Pando y Cano.
Pinkus Brener y Celman.
Emilio Bustillo y Toca.
Antonio Awrun Gelman.
José Chao.
Celestino Chan y Say.
Amado Formosa y Pomar.
José Forteza y Pomar.
José García Vega.
José Kahan.
Aron Kuperman y Snyderman.
Armando Lau Yu.
Julio Lakatos y Kapins.
Carlos López.

Movimiento de penados en las Cárceles. — Cárcel de Bayamo: Ingresaron Alfonso Hechavarría Jerez, por hurto y robo; Manuel Amado, por hurto; Agustín Chacón, por hurto; Enrique Puig y Carnero, por amenazas de muerte; José Pullo o Julio Fis, por hurto; Cirilo Péres, por ofensas al pudor con grave escándalo.

Cárcel de Holguín: Manuel Alfonso y Acosta, por lesiones graves; Enrique Leiva, por rapto; Francisco Martínez y Pernas, por delito privado; Juan Francisco Alfonso, por lesiones graves.

Cárcel de Remedios: Ingresaron José Jorge Vidal, por estafa. Urbano Corzo, por rapto; este último ingresó en la Cárcel de Güines.

Cárcel de Remedios: Libertad de Matías Victorio Cabarrocas; Felesindo Paredes; Eleuterio Manso Morales; Carlos Samarrico; Emiliano Buide Diago.

Cárcel de Cienfuegos: Libertad de Ricardo Selva González; Braulio Iglesias Pérez; Emilio Soto Vázquez.

Cárcel de Bayamo: Libertad de Alfonso Silvera; Luis Novato Villavicencio.

Cárcel de Baracoa: Libertad de Gregoria Perdomo y Angela Perdomo; Juan Oamboa.

OBTENGA MAS GOCES con un cuerpo sano

Añada años a su vida, goce las delicias que proporciona un cuerpo joven y sano. Deje que sus ojos brillen, que sus mejillas muestren el color natural de la hermosa salud.

Esas toxinas que traidoramente existen en nuestros cuerpos, debilitan la salud, dañan los organos vitales y traen consigo enfermedades y vejez prematura.

Librese de estas toxinas por medio del APERITIVO-SELTZER DE TARRANT. Le gustara muchisimo esta burbujosa bebida mineral y apreciara Vd. su excelente valor medicinal. Nada limpia ni purifica las vias digestivas tan completa y agradablemente como una cucharadita de APERITIVO-SELTZER DE TARRANT en un vaso de agua.

Por casi 90 años los mas expertos doctores han recetado esta perfecta combinación de sales efervescentes como remedio rapido y sencillo para toda clase de enfermedades biliosas, acidez de estomago, estreñimiento, indigestión, reumatismo, debido a acidez, fatiga, dolores de cabeza y estado febril.

Obtenga una botella de su farmacia y vea cuanto mejor se siente aun despues de la primera prueba.

Aperitivo-Seltzer de Tarrant

Pidanos Una Muestra Gratis

Tarrant Co., 1 Hudson St., Nueva York. N. Y.

Nombre ____
Calle ____
Ciudad ____

HABANERAS

(Viene de la página NUEVE)

LA BODA DE ANOCHE

EN LA IGLESIA DE REINA

Elena Rada León y Demetrio Torre Peña

Ultima semana.

De las bodas de noviembre.

Se efectuó en la noche anterior la de la señorita Elena Rada León y el correcto joven Demetrio Torre Peña.

Novia encantadora.

Muy buena y muy bonita.

Apareció en el templo desplegando el lujo de una **toilette** admirable.

Precioso el vestido.

Como precioso el ramo.

Ramo del modelo **Vers la Joie**, de los más bonitos, de los más artísticos que ha presentado el aristocrático **Milagros** para las novias de la estación.

Llevaba la dulce **fiancée** como damas de honor a sus lindas primas Anita y Lupe Cossío.

Fueron los padrinos de la boda los padres de la desposada, el señor Elías Rada Cires, presidente del **Centro Castellano**, y su distinguida esposa la señora Clara León de Rada.

Testigos.

Por el novio.

El señor Emeterio Zorrilla, presidente de la fábrica **La Polar**, el doctor Julián Solórzano y el señor José Barquín.

A su vez actuaron como testigos por parte de la novia el dortor Pericles Serís de la Torre y los señores David Suero y Mariano Larín.

Al hotel **Loma**, de Cojimar, han ido los novios a disfrutar de las primicias de su luna de miel.

Sea ésta feliz.

De eterna bienandanza.

EN VIAJE DE REGRESO

Por la Florida.

Distinguidos viajeros.

Llegó ayer, siempre tan bella, tan interesante, la señora Blanca Broch de Albertini.

También regresaron ayer el señor Dave Maduro y su gentil esposa Clara Marchena.

Venían con su hija.

Una criatura deliciosa.

Y entre el pasaje del **Cuba**, el señor Colás de Cárdenas y su distinguida esposa, Nena Ariosa, que regresa de Europa.

¡Mi bienvenida!

PROGRAMA DEL CONCIERTO DE BENJAMIN ORBON

Dificilísimo.

Es así.

—I—

Carnaval (Op. 9.) Schumann.

Préambule, Pierrot, Arlequín. Valse Noble, Eusebius, Florestan, Coquette, Replique, Papillons, Letres Dansantes, Chiarina, Chopín, Estrella, Reconnaissance, Pantalon et Colombine, Valse Allemande et Paganini, Aveu, Promenade, Pause, Marche des Davidsbundler contre les Philistins.

—II—

Preludio: Rachmaninoff.

La Cathédrale Engloutie: Debussy.

Nocturno: Chopín.

Polonesa (en la bemol): Chopín.

Danza Asturiana: Orbón.

Guajira. Por E. Sánchez de Fuentes.

La Comparsa. Por E.Lecuona.

Danza de **El Sombrero de Tres Picos.** (Farruca), Falla.

Triana (Suite Iberia). Albéniz.

Programa admirable.

Como de un gran maestro.

PETICION DE MANO

Nuevo compromiso.

Que anoto muy gustoso.

Para el distinguido joven Julio Sardiña, empleado de la Secretaría de Agricultura, ha sido pedida la mano de la bella y muy graciosa señorita Sarita Menéndez Boffil.

A nombre del padre del expresado joven, don Modesto Sardiña, formuló la petición su cuñado, el señor Pedro Herrera, ante el padre de la gentil señorita, don Manuel Menéndez, de nuestra plaza comercial.

Dulce nueva.

Que acompaño de mi felicitación.

BODAS DE DICIEMBRE

Justa Lastra y Facenda.

Linda y dulce.

Va a ceñir a sus sienes la simbólica diadema de las desposadas.

Dispuesta ha sido la boda de la señorita Lastra con el señor Enrique Llarena y Solís, simpático joven, empleado del **City Banck**, de los más antiguos y más queridos.

Boda elegante.

Que resultará muy lucida.

Se celebrará el día tres de diciembre, a las nueve y media de la noche en la Iglesia de Nuestra Señora del Carmen.

El padre del novio, señor Juan Manuel Llarena, será el padrino.

Y la madrina, la distinguida señora Lucrecia Facenda de Lastra, madre de la desposada.

Testigos.

Por la novia.

El señor Valeriano Fernández Viña, los doctores Santiago Codina y J. M. Lagomasino y el señor José Blanco.

Y por el novio, el coronel Ramón Guerra y los señores Federico Baró, José Lens y Emilio de la Campa.

Con nuevos detalles.

Hablaré de esta boda.

ALICIA P. DE MENDOZA

Cambio de hora.

Muy plausible.

En vez de las nueve y media de la mañana, según se había anunciado, será a las nueve y media de la noche la conferencia del jueves de la señora Alicia Párraga de Mendoza.

Conferencia por radio.

Desde nuestra estación.

La distinguida dama expondrá los orígenes de la Asociación de las Católicas Cubanas.

Asociación de la que es ella su presidenta insustituible.

El Sanatorio La Milagrosa, que depende de la misma, está en grandes obras.

Obras de alto valor.

Por 75.000 pesos.

Espera la ilustre señora que todas las rubanas la ayuden en su empresa.

A ese fin la conferencia.

Que será muy interesante.

CONCIERTO EN DICIEMBRE

En Riviera.

El cine de la calle 23.

Un concierto que preparan para ese día las señoritas Pujol, Josie y Clotilde, a cual más encantadora.

De un momento a otro quedará combinado el programa en todas sus partes.

Con números selectos.

Interesantísimos.

SANS SOUCI

Con gran esplendor.

Fastuosamente.

Fué inaugurado así, en noches pasadas, el radiante y espléndido Sans Souci.

Su situación, en la carretera de Arroyo Arenas, resulta inmejorable.

Faltaba una reforma.

Y ya está hecha.

Todo el piso alrededor del ring, que era de arena y piedra, se ha cambiado por un derretido de cemento.

Dos las noches de moda.

Jueves y sábados.

Enrique FONTANILLS

Dr. José Comas Folch

MEDICINA Y REFLEJOTERAPIA

Con práctica en la Clínica del Dr. ASUERO y siguiendo su técnica.
NEPTUNO 172, de 3 a 6 p. m. TELEFONO A-9056.
CONSULTA Y APLICACION $10.00.

NOTA:—En contesta a numerosas preguntas, participo que la nueva técnica del Dr. Asuero, es con los estiletes solamente, el uso de corrientes eléctricas no es la técnica del doctor Asuero.

WARNER-AGÜERO

Retratos artísticos exclusivos

Primer premio en la última Exposición de Fotografías celebrada en la Habana.

O'Reilly Núm. 114. Teléfono M-1256.

A LOS COMERCIANTES EN JUGUETES DE LA HABANA Y DEL INTERIOR

Nos complacemos en avisarles que ya tenemos a su disposición un completísimo surtido de JUGUETES de todas clases, acabados de recibir, en cantidad suficientemente grande para atender la demanda que se nos presente.

A LOS MEJORES PRECIOS DEL MERCADO

CASA HARRIS O'Reilly 104-106

¡¡VIAJES GRATIS A LA HABANA!!

La CASA HARRIS en combinación con los FERROCARRILES UNIDOS ofrecen a sus clientes del interior de la República la oportunidad de viajar GRATIS por ferrocarril, reembolsándoles, en efectivos, del importe íntegro de su pasaje de ida y vuelta, con solo presentar su boletín.

YA TENEMOS A LA VENTA UN INMENSO SURTIDO DE TARJETAS DE FELICITACION DE PASCUAS. VEALO CON TIEMPO PARA QUE PUEDA ELEGIR A SU GUSTO

CASA HARRIS

O'Reilly 104-106 — Teléf. A-7265

EL CONGRESO DE CIENCIAS EN 1930

La Comisión Cubana se reunió en el bufete del Dr. H. Cartaya

En la tarde de ayer tuvo lugar en el bufete del Dr. Enrique Hernández Cartaya la reunión de la Comisión Nacional del Congreso de Ciencias Administrativas que se celebrará en Madrid a mediados del mes de mayo de 1930— con el objeto de preparar los trabajos de la comisión cubana y el programa que dicho organismo presentará en el expresado Congreso, cuarto de una serie que fué iniciado con el celebrado en Bruselas hace cuatro años, y cuyo fin fué, como el de los siguientes, obviar mucos anticuados trámites administrativos que alargan las resoluciones, y suprimir, en lo que pueda ser posible, el "papeleo" inútil con lo que se pierde tanto tiempo en todas las oficinas gubernativas de la mayor parte de las naciones. Otro de los fines que se persigue es el de ganar tiempo y el modernizar los viejos métodos administrativos hoy en uso.

Preside la Comisión Nacional el Dr. Enrique Hernández Cartaya, Profesor de Derecho Administrativo de la Universidad de la Habana; Vicepresidente el Dr. Carrera Justiz, Profesor de Hacienda Pública del citado centro docente, Secretario, el Dr. Julián Rodríguez Ruiz, y fungen como vocales los señores Ruy de Lugo Viña, Gay Calbó, Franco, Santos Jiménez y Capablanca.

ACUERDOS

A las ocho de la noche tuvimos el gusto de charlar telefónicamente con el señor Ruy de Lugo Viña, miembro de la referida Comisión, quien nos participó amablemente los distintos acuerdos que se tomaron en el seno de ese organismo.

—El temario es muy extenso, nos dijo, y no fué leído en todas sus partes debido a su propia extensión y estar bien entrada la tarde cuando se llevó a cabo el cambio de impresiones. Sin embargo, uno de los que se estudiaron debidamente fué el que trata del régimen administrativo de las grandes capitales, tomándose el acuerdo entre los presentes de estudiar ese asunto, sumamente interesante, con el objeto de que sirva de tema a la Comisión cubana ante el Congreso que se celebrará en Madrid en el mes de Mayo a mediados del mismo.

—El temario se publicará? Le preguntamos.

—Está actualmente en manos del Subsecretario de Estado, quien lo retiene con el objeto de estudiarlo. Tan pronto como termine su lectura se dará a la prensa, con el fin de que si existiera cualquiera otra persona interesada en los problemas administrativos, aunque aquella no perteneciera al seno de la Comisión, pudiera presentarlo ante la misma para su estudio.

—Quienes representarán a Cuba en el Congreso de Ciencias Administrativas de Madrid? Inquirimos.

—Aun no se ha pensado en persona determinada. Esa disposición se efectuará por el Ejecutivo. Sin embargo, es posible que los señores Rafael Santos Jiménez y José L. Franco, el primero en su calidad de Catedrático de Derecho administrativo de la Universidad, y el segundo, en la de haber sido delegado a varios congresos de Municipalidades, sean los elegidos para representar a Cuba en el nombrado Congreso.

Y por último, nos dice el señor Ruy de Lugo Viña, consecuente con nosotros hasta la exageración, la Comisión pedirá a su similar la española que no cierre los trabajos preparatorios en el próximo mes de Diciembre, como está dispuesto y amplíe el plazo de admisión.

—¿Fué perfecto el quorum en la reunión preliminar de hoy?

—Todos los comisionados se hallaban presentes, menos el Dr. Carrera Justiz, a quien retuvo labores de importancia en la Universidad de la Habana.

Refresca y Deleita

KOLYNOS refresca maravillosamente. Su efervescente y vivificante espuma elimina la película y desaloja, mediante un lavado cabal, los restos de alimentos en estado de fermentación.

Kolynos destruye los microbios que causan la caries. Refresca como ningún otro dentífrico. Basta con un centímetro en el cepillo seco.

CREMA DENTAL **KOLYNOS**

LAS QUEJAS DE VARIOS OBREROS

Detuvieron a un compañero cuando hablaba en un mitin

El señor Miguel Montero, secretario general del Sindicato de Obreros de construcción, nos visitó anoche, acompañado de un numeroso grupo de trabajadores exponiéndonos que su compañero José Díaz Anés, que hacía uso de la palabra, en un mitin efectuado en el Centro Obrero de Dragones 104, donde recomendaba que no se fumasen cigarros de cierta fábrica cuyos empleados están en huelga, fué detenido por la policía, no obstante sus protestas.

Nuestro informante nos dijo también que en la sección de Expertos no los habían atendido cuando fueron a preguntar por su compañero.

FALLECIMIENTO

Falleció ayer en su domicilio, en Regla, a causa de las numerosas heridas sufridas al ser arrollado en A. y Calzada, por el auto particular propiedad del pagador del Palacio Presidencial, señor Villapol, José Verdes. Hoy le será practicada la autopsia.

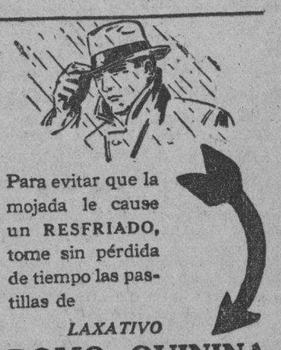

Para evitar que la mojada le cause un RESFRIADO, tome sin pérdida de tiempo las pastillas de

LAXATIVO

BROMO - QUININA

Busque esta firma en cada cajita

E. W. Grove

EL VIRUS DENYS CONTRA LAS RATAS

El doctor Francisco Pérez y López Silvero, Jefe Local de Sanidad de la Habana, fué informado ayer por el doctor Cuervo, del Laboratorio Nacional, que tenía en su poder diez ratas para con ellas probar el virus Denys que el doctor José Enrique Sandoval había traído del Instituto Pasteur.

Las diez ratas han sido pesadas previamente y examinadas detenidamente para comenzar a mezclarles el virus en el alimento y observar los efectos que les produce.

SOY UN HOMBRE FELIZ

Y puedo trasmitir mi felicidad a todas las personas que siguen mis consejos.

Yo sufría en otro tiempo catarros muy frecuentes que me aniquilaban y además tenía la lucha con mi estreñimiento que muchas veces terminaba en colitis. Me decidí a curarme y logré con dos remedios caseros resolver el problema de mi salud. Las medicinas a que me refiero son el "Licor Balsámico de Brea Vegetal" del cual tomo dos medias cucharadas, una por la mañana y otra al medio día y el "Té Mágico" del que tomo una infusión por las noches antes de acostarme. Ambas medicinas preparadas por el doctor Gonzalo Curquejo. Declaro honradamente que mis toses y catarros han desaparecido así como el estreñimiento que tanto me hacía sufrir. Soy otro hombre; tengo buen color y he ganado en seis meses más de veinticinco libras de peso.

El "Licor Balsámico de Brea Vegetal" y el "Te Mágico" del doctor González se preparan y venden al por mayor en los Laboratorios Dr. González S. A. calle de Hospital número 29 bajos y al detalle en las Droguerías y Boticas bien surtidas y acreditadas.

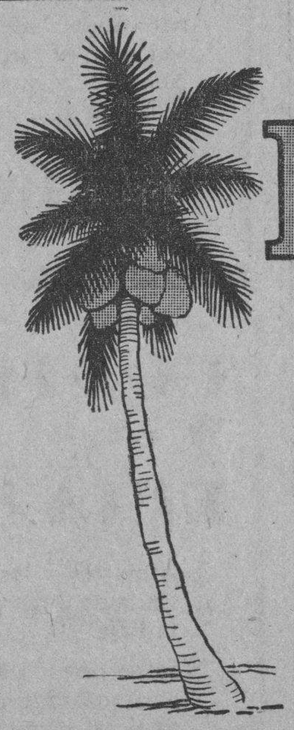

Un cutis sano refleja salud

KOKOFAT

MANTECA VEGETAL

es en extremo digerible y sus elementos nutritivos son fáciles de asimilar. Evitando las fermentaciones intestinales que intoxican el sistema, producidas por el consumo de grasas animales no adecuadas a nuestro clima, se obtiene la llave de la salud y de la belleza.

KOKOFAT, la manteca vegetal elaborada con el más puro aceite refinado de coco, tiene gran valor nutritivo y no produce las indisposiciones intestinales que causan barros, espinillas y otras afecciones que desfiguran el rostro más bello.

Conserve su aparato digestivo saludable y libre de impurezas, cocinando sus alimentos con la manteca vegetal KOKOFAT, y así adquirirá un cutis que refleje la vitalidad de la juventud.

¡Prefiera KOKOFAT por su salud!

Un Producto de la Industria Nacional

Cueto y Compañía, S. A.

Oficios 84, Habana — Tels. M-6953, M-6954

"PARA COMER SABROSO COCINE CON KOKOFAT"

M.E.C.D. 2016

VISITAN EL HOSPITAL MUNICIPAL LOS MEDICOS DEL SUR DE EE. UU.

Horas extraordinarias de trabajo en las Oficinas de Impuestos. (Varias noticias del Municipio de la Habana)

El arquitecto Sr. Evelio Govantes, Jefe del Departamento Municipal de Fomento, acompañado del ingeniero Sr. Eduardo Gastón, segundo jefe de esa dependencia, y del arquitecto Sr. Francisco Centurión, giró ayer visita de inspección a las obras que se realizan en el Palacio Municipal, al objeto de conseguir de los contratistas la mayor actividad posible en los trabajos.

Se interesaron especialmente los citados señores, en la inspección de los herrajes que se están colocando en el Palacio, para comprobar su calidad y que se ajusten al carácter colonial del edificio.

LABOR EXTRAORDINARIA EN IMPUESTOS

En cumplimiento de decreto dictado por el Jefe del Departamento de Impuestos, Sr. Manuel de Cárdenas, los empleados del mismo terminaron ayer sus labores a las siete de la noche, en vez de a las cinco de la tarde. Este turno extraordinario lo observarán, hasta tanto se efectuen los trabajos necesarios para poder poner al cobro los recibos de la contribución del tercer trimestre por fincas urbanas, con las rectificaciones, altas y bajas de nuevas casas, de conformidad con los acuerdos de la Comisión de Impuestos Territorial y las comprobaciones realizadas por los inspectores del D. de Impuestos.

LOS MEDICOS AMERICANOS EN EL HOSPITAL MUNICIPAL

Ayer por la tarde visitaron el Hospital General Freyre de Andrade, varios médicos americanos de la Asociación Médica del Sur de los Estados Unidos huéspedes de honor de la Habana, los que hicieron grandes elogios de ese establecimiento.

EL DR. PIÑEIRO

Renunció su cargo de médico forense el Dr. Carlos M. Piñeiro, según escrito remitido ayer al Dr. Manuel Mencía, Jefe del Departamento Municipal de Sanidad.

El Dr. Piñeiro abandona dicha plaza por pasar a desempeñar una catedra en el Instituto Provincial.

REGLAMENTO DEL CIRCULO SUFRAGISTA

Remitió ayer a la Alcaldía la señora Petra Aguayo de López, copia del Reglamento para el Círculo Sufragista Independiente, con domicilio en San Lázaro 232, altos.

EL CONFLICTO DE LOS OMNIBUS DE LA HABANA

En su despacho recibió ayer el Sr. Carlos M. Pelaez, Jefe del Departamento Municipal de Gobernación, la visita del Dr. Carlos M. Palma, representante de los huelguistas de la Compañía de Omnibus de la Habana, y de un representante de esta empresa.

El Sr. Pelaez, ostentando la representación del Alcalde, interviene en este asunto, para buscar una solución armonica en el conflicto.

CONTRIBUYENTES

Los Jueces de Instrucción de esta capital interesan de la Alcaldía se les informe si son contribuyentes al Municipio, los señores Jesús Paradela Blanco, Francisco Carreras, Salvador Sardiñas Martínez, José Fernández Luaces, Francisco Reguera Espinosa, Claudio Panela, Ramón Eu, Antonio Lee, Joaquín Martínez Malo Valdés, Lázaro Valdés Medero, Germán Bruck, Alberto Riverol Hernández, Ramón Noy Padrón y Evaristo Reyes y Pérez.

SIN LICENCIA

Denunció a la Alcaldía la Jefatura de Policía, que en la casa José de San Martín y Rayo, funcionan juegos de billar sin licencia; y en Máximo Gómez 624, juegos de dominó también sin licencia municipal.

—El Sr. Juan Campana ha denunciado al Alcalde, que en la calle San Pablo en las de Clavel y Nueva del Pilar, existe un almacén de envolturas de especies que carece de licencia municipal.

LA INTRODUCCION DE UN GALLO FINO

Por el Juzgado de Instrucción de la Sección Primera ha solicitado de la Alcaldía la comparecencia de los Veterinarios Municipales señores Rogelio Valdés y Nicolás Ronquillo, el día 27 a las 2 p. m., para que declaren como testigos en la causa 1348 de este año, incoada por introducción de un gallo fino en el país.

TRASMISIONES DE DOMINIO

Conoció ayer la Secretaría del Impuesto Territorial del Municipio de las siguientes trasmisiones de dominio de fincas urbanas:

Ante el Notario Dr. Mario Recio, vendió el Sr. Luis Victoria a Ramona Cortés, la casa San Lázaro número 19 con 162 metros de superficie, en la suma de 13 mil pesos; y la Srta. Hilda Peraza a Arturo Carbajal y Medina, la casa Bella Vista entre Arellano y Reyes en las Canteras de San Miguel, con 210 varas, en $5.400.00.

EL TESORO MUNICIPAL

La recaudación obtenida en la Tesorería Municipal el día 23 de este mes, fue como sigue:

Por Ejercicio Corriente, $1,967.36. Por Resultas, $400.00. Y para el Consejo Provincial, $390.73.

La existencia en Caja por todos conceptos es de $1.420,825.30, dividido por conceptos en esta forma:

De Ejercicio Corriente, $424,218.00 de Resultas, $96,325.00; para el Fondo de Pensiones a Veteranos y de Contingente Sanitario, $94,485.70; del Consejo Provincial, $42,116.30; del Presupuesto Extraordinario, $185 mil 667.27; y por Depósitos de todas clases, $576,940.02.

LOS COBROS

Los cobros efectuados el expresado día en el Municipio fueron de $477.93, por cuotas ocasionales; de $52.00, por multas; y de $181.83, por espectáculos públicos.

ORDENES DE PAGO

El Alcalde firmó ayer las siguientes ordenes de pagos; al Dr. Carlos Alzugaray, $310.00, por dos escrituras; a la Casa Ribis, $18.00; a Antiga y Cía., $60.00; a la Nueva Fábrica de Hielo, $41.25; a Alfredo Gómez $30.80; a Cipriano Pedroso, $524.51; y a Francisco Carballo, $75.00, por una reparación en el automóvil de la Presidencia del Ayuntamiento.

SOLAR CERCADO CON TABLAS

El Sr. Severino Martínez ha denunciado a la Alcaldía, que en la calle de Josefina entre las de Gelabert y Avellaneda, Reparto El Rubio, existe un solar yermo cercado con tablas y alambres, con infracción de las disposiciones municipales.

DERRUMBE DE UN BALCON

La Segunda Estación de policía participó al Municipio que ha ocurrido el derrumbe de un balcón en la casa Acosta 14, por Damas.

También la Tercera Estación participa, que en Trocadero 46 se está colocando un toldo sin la debida autorización municipal.

DEVOLUCION DE EXPEDIENTE

Por la Audiencia de la Habana se ha devuelto el expediente personal del Sr. Amado Hidalgo, empleado del Municipio.

HALLAZGO DE UN CHECK

Recibió ayer la Secretaría de la Administración Municipal, un check número 446, fechado en este mes, por 27 pesos, del Banco Demetrio Córdova y Cía., a la orden de G. Winer, expedido por Alvarez y Hnos., documento encontrado en la vía pública.

APREMIOS SIN EFECTO

Juan Velázquez, propietario de una casa en Serrano y Rodríguez, pide al Alcalde disponga se deje sin efecto el apremio que se le sigue por cobro de tres años de contribución de esa finca urbana, pues asegura estar al corriente en el pago de la misma.

Igual petición hace el Sr. Manuel Beltrán y Fernández, dueño de la bodega sita en Gertrudis y Domínguez, contra expediente que se le notifica por debito de contribuciones.

OBRAS NO REALIZADAS

El Sr. Constantino Carneado y González ha recurrido ante el Alcalde, en expediente de embargo de alquileres de la casa calle A. entre Tercera y Quinta, por debito de arbitrios en obras que no ha realizado.

LICENCIAS DE OBRAS DESPACHADAS

La Jefatura de Fomento despachó ayer las solicitudes de obras presentadas en relación con estas casas:

315. Nueva del Pilar esq. a D. Blanco. **Obras menores.**—Máximo Gómez 5., Benjumeda 5., 14 entre Tejar y Pocito.

Habitables.—Fué expedido certificado de habitabilidad para la casa Cuba No. 28 y de **Utilizables.**—para la finca, Obrapía No. 21.

MISERIA EN EL VALLE DE RHONDA

Centenares de casas de ese distrito inglés, en ruinas

LONDRES, noviembre 25. (AP) Centenares de casas del sur de Gales, especialmente en el distrito minero del valle de Rhonda, se han convertido en ruinas como resultado ed la galerna e inundaciones del 11 de este mes. Los despachos que llegan a Londres hacen relatos emocionantes de la miseria y desesperación de los habitantes de ese territorio que, por otra parte, fueron los más damnificados por la huelga minera de 1926.

Muchas casas que continúan en pie, han sido abandonadas y están ocupadas, en cambio, por el fango, que llega hasta el techo.

La lluvia y el granizo han estado visitando la región durante los últimos días de la semana pasada y con ese motivo se temen nuevas inundaciones.

LA LLUVIA EN LA REPUBLICA

Según los datos reportados a la Secretaría de Comunicaciones por los Centros de Telégrafos de la República, durante las últimas 24 horas llovió en los lugares siguientes:

Provincia de Pinar del Río: Artemisa, Bahía Honda, Cabañas, Cañas, Cayo Masón, Central Mercedtas, Central Niágara, Guanajay, Mariel, Minas de Santa Lucía, Orozco, Puerto Esperanza, Quiebra Hacha, San Cayetano.

Provincia de la Habana: Caimito, Quivicán, Rincón, San Antonio de los Baños, San Antonio de las Vegas.

Provincia de Matanzas: No llovió.

Provincia de Santa Clara: No llovió.

Provincia de Camagüey: Llovió poco en Falla.

Provincia de Oriente: Poco en Antilla y Jiguaní.

Bases Navales de la Gran Bretaña

No desmantelará las que tiene en Bermuda y Jamaica

En esta semana será nombrada la delegación a la conferencia

LONDRES, noviembre 25. (AP) El primer ministro Ramsay McDonald dijo hoy a la Cámara de los Comunes que la delegación británica a la conferencia naval que se celebrará en enero, quedará nombrada probablemente esta semana.

Durante la sesión se planteó el asunto de la inmunidad de los buques mercantes en tiempos de guerra, recomendada por el presidente Hoover, cuando el comandante Southby, de las filas conservadoras, preguntó al primer ministro si tal proposición no se iba a excluir de la agenda de la conferencia, como resultado del acuerdo de no llevar a ella asunto alguno relacionado con el principio de la libertad de los mares.

Mr. McDonald contestó diciendo queel presidente Hoover había hecho constar en su discurso del día del armisticio que no eran propósitos suyos que la sugestión sobre los buques mercantes se estudiara en la conferencia naval, agregando que el gobierno británico está de completo acuerdo con el deseo del jefe del estado norteamericano.

También preguntó el comandante Southby si las pequeñas bases navales británicas de las Bermudas y Jamaica se suprimirán, informándole el primer lord del Almirantazgo, A. B. Alexander, que el gobierno no abriga la intención de abandonarlas.

El secretario de estado Henderson, dijo a un interpelante que el gobierno británico estudia la conveniencia de hacer representaciones al gobierno mexicano debido a que los intereses de los bonos de la Mexican Packing Co., no se pagan desde 1914 cuando el gobierno mexicano se incautó de las propiedades de la Compañía. Agregó Henderson que la secretaría de estado está discutiendo el asunto con los representantes de los bonistas. Los bonos de la citada Compañía estaban garantizados por el gobierno de México.

ESTADO DEL TIEMPO

Nota del mediodía del lunes:

Persisten las altas presiones en el Atlántico, parte Sur de los Estados Unidos y casi todo el Golfo de México, con buen tiempo. En Cuba la presión es normal.

Pronóstico para el martes:

Buen tiempo. Vientos flojos o moderados del Nordeste al Sur. Despejado en general, con iguales temperaturas.

Observatorio Nacional.

SEDAS DE COLOR ENTERO.

VENTA ESPECIAL POR TRES DIAS.

MARTES, MIERCOLES, JUEVES.

De crepé mongol. Superior calidad. Corte de cuatro varas:

5,90

De crepé marrocain. Corte de cuatro varas:

3,00

SOLO POR 3 DIAS.

Igual oferta en nuestra Sucursal de Camagüey.

Por haber adquirido una gran cantidad de estas magníficas telas, tan en boga, a precios sumamente ventajosos, podemos organizar esta venta a principios de estación.

La carta de colores es completa, estando incluídos, naturalmente, los de moda.

El Encanto

Planta baja.

Las Tarjetas de Crédito.

LA TARJETA PROVISIONAL ESTA A SU DISPOSICION Y A MANO.

Señora:

Ayer, como se le olvidara la tarjeta de crédito, mostró usted cierta pena al pedir la provisional que le corresonde, que siempre está dispuesta, en la carpeta de cada piso a su disposición para estos casos. Se la pidió por favor al empleado. Muchas gracias por su amabilidad; pero sepa que el depósito de las tarjetas provisionales está organizado como un servicio, y que servir al público no es una molestia. Todo lo contrario: es una satisfacción muy grande la que experimentamos. El sistema de las tarjetas de crédito lo hemos implantado, a imitación de las más importantes casas de Nueva York, París, Londres, Buenos Aires..., para mejorar atender y servir a nuestra clientela con cuenta abierta en EL ENCANTO, para evitarles toda clase de molestias y sorpresas, para garantizar sus intereses. Hacerlo funcionar con regularidad, con precisión, con las mayores posibilidades de buen éxito no es una molestia. Es, repetimos, una satisfacción.

Muchas gracia sa usted que nos facilita la manera de servirla. Pida su tarjeta provisional cuantas veces venga sin la original a EL ENCANTO. Está a su disposición en el Departamento de Información de la planta baja, y en la carpeta de cada uno de los demás pisos.

El Encanto

SOMBREROS DE NOVEDAD

Sección Económica.

Hemos podido enriquecer con infinidad de estilos nuevos la SECCION ECONOMICA de SOMBREROS de Señora.

Están confeccionados con fieltro de superior calidad, y colorido muy nuevo.

Son sombreros comprados en fábrica en excelentes condiciones de precio, por circunstancias especiales.

2.000

sombreros de muchísimos estilos, todos de línea moderna.

Esperamos venderlos todos en tres días.

El Encanto

Segundo piso

Hemos enviado una remesa de estos sombreros a nuestra Sucursal de Camagüey.

Alfombras de lana
Alfombras orientales
Esteras
Linolium.

O por tener que reonerlas al entrar el invierno, o por necesitarlas nuevas de acuerdo con la reforma del decorado y la disposición del hogar, a usted le conviene fundamentalmente visitar nuestro Departamento de Alfombras en el primer piso.

Hemos recibido nuevos estilos de alfombras, desde las legítimas orientales hechas a mano, hasta las de imitación industrial más perfecta.

Y alfombras económicas muy prácticas, bellas y duraderas.

Aviso.

Del saldo correspondiente al Balance queda un buen número de alfombras que se ofrecen a precios sumamente rebajados.

El Encanto

Primer piso.

CORTES Y RETAZOS

Los martes y los sábados son días de venta de Cortes y Retazos en la planta baja.

Hoy se ofrecen sedas de color entero y estampadas, de las de mayor novedad; así como telas de hilo y algodón.

GRANDES OPORTUNIDADES.

El Encanto

Planta baja.

ROPA de CAMA.

Oportunidad.

SOBRECAMAS DE TUL.

Bordadas. Blancas o crudas. para cama camera.	3,75
	4,25
Medio cameras	3,25
	3,50
Más finas, bordadas en cadeneta, a	6,00
De tul, bordadas con felpilla, desde	10,00
De tul bordado, co nbordados en blanco y color, a	15,00
De encaje de Normandía, para camas cameras, desde	28,00
Medio cameras, desde	25,00

SABANAS.

De guarandol, con dos dobladillo. Cameras	0,80
Medio cameras	0,55
De unión, con dobladillo de ojo hecho a mano. Medio cameras	1,50
La docena	16,00
Camera	2,25
La docena	25,00
De puro hilo. Medio cameras	3,75
La docena	40,00
Cameras	4,75
La docena	52,00
De puro hilo, en los colores rosa y azul, con calados a mano	6,00
La docena	65,00

FUNDAS Y COJINES DE LA MISMA CALIDAD EN PRECIOS PROPORCIONALES.

JUEGOS DE CAMA.

De guarandol de hilo, bordados y calados a mano, con cuatro piezas, desde	18,00
Bordados en fil-tiré, desde	35,00
Han sido muy rebajados los juegos en color, tan en boga. De fina batista. Dos sábanas, dos cojines y una funda, a	35,00

El Encanto

Primer piso.

M.E.C.D. 2016

A Través de la Vida

Por Héctor de Saavedra

INCOMPRENSIBILIDADES

La otra tarde, casi ya de noche, venía yo, Galiano abajo, después de una larga peregrinación por los míseros puestos de frutas, persiguiendo unos cuantos anones, con los que quería obsequiar a mi amigo Jeremías, que con Don Ramiro Cabrera y el Gaitero de Villaviciosa tenía invitados a almorzar al día siguiente. Considero el anón como una fruta exquisita y lamento que haya quebrado el "Anón del Prado", que era una institución respetable. No sé si existe todavía otro anón que es el "de Belascoain", pero ese era de chinos y éstos nunca sufren bancarrota.

Pues en todas partes me decían: "No hay". Y en la Plaza del Vapor me ofrecieron manzanas, peras excelentes y uvas, muy buenas y baratas, de California. Yo estaba indignado.

—¡Cómo!—exclamaba para mis adentros, lo que puede llamarse en literatura "una exclamación sorda"—estamos en la estación de esa fruta y no la hay por ninguna parte! Y ¿qué se hace del cultivo de "frutos menores" y de la industria agrícola criolla?

—No hay porque el mercado no responde—me dijo un comerciante en cinturones de cuero, zapatos de los que cuelgan y otros artículos muy comunes en aquellos portales. — Pero si quieres usted toallas, pintura verde, queso de Camagüey, tejas criollas y otras cosas más, puedo ofrecérselas como legítimas del país. Ayude a la industria cubana.

—¡Si es eso lo que hago! Quiero consumir anones. ¿Cree Ud. que debo esperar a que los manden de California?

—Mire Ud.—dijo el hombre, que era transigente—vaya por Galiano y quizás encuentre en alguna frutería.

Seguí el consejo, tropecé con varios carritos de mano cargados de frutas americanas. Pasé como una exhalación por delante de una frutería que conozco por sus precios prohibitivos y donde la fruta de Cuba se vende como si viniera de París, y seguí hasta dar con otro "puesto" de chinos, donde encontré al Sr. Massaguer (Don Conrado W.) Hablamos de su viaje a Europa y de la envidia nacional que como fruta del país es muy saboreada.

—¿Qué viene Ud. a buscar aquí? —me preguntó el exquisito artista.

—Pues... unos anones. Pero no veo que los haya.

Un chino, que habla mal pero que comprende admirablemente, sacó de una nevera—como harían los Sres. Cuervo y Sobrino de su caja fuerte donde guardan las joyas—tres anones raquíticos y dijo:

—Tres "riales" cada uno.

En la otra frutería criolla de que he hablado antes me habían pedido hace unos días cuarenta centavos por cada fruta. Naturalmente no las compré porque soy un ciudadano vulgar que vive de su trabajo, pero noté el espíritu de competencia comercial que está aprovechando el extranjero.

—Note Ud.—dije a Massaguer, que es laborioso, industrial y emprendedor a más de caricaturista—que es muy curioso que los productos del país se vendan en él, más caros que los similares que vienen del extranjero y pagan derechos de entrada. Lo mismo sucede con las industrias que cuestan tanto como los artículos importados que por circunstancias especiales son, a veces, de mejor calidad. ¿Cree Ud. que haya un buen sentido práctico en este procedimiento? Si lo que producimos nosotros, incluso la fruta, no nos ofre de ventaja, ¿a qué viene entonces que lo adquiramos con preferencia a ningún otro?

—¿Y no piensa Ud. — dijo el chispeante artista moviendo sus ojillos picarescos—en que hay que beber nuestro vino agrio y pagar muy alto los artículos porque eso es patriótico?

Brindan Ayuda al Comunismo

Bucharin, Rikow y Tomsky, ante el comité central

CONDENAN SU PASADO

Y prometen al partido su apoyo para realizar todos los acuerdos

MOSCOU, Unión de las Repúblicas Soviets, Noviembre 25. — (AP) — Nikolai Bucharin, Alexis I. Rykov y Michael P. Tomsky, jefes del ala derecha del partido comunista ruso, entregaron hoy una declaración al Comité Central del mismo, confesando que estaban equivocados en su táctica política, condenan sus anteriores actividades oposicionistas y prometen al partido comunista todo su apoyo para llevar a cabo los acuerdos que adopte el Comité Central.

Hace una semana Bucharin fué expulsado del poderoso bureau político del Comité Central como jefe del ala derecha, que estaba haciendo la oposición a los planes del Comité. A principios de año fué relevado en la dirección del periódico "Pravda", órgano oficial del partido.

Rykov y Tomsky, también miembros del bureau político donde desempeñaban importantes cargos, recibieron un aviso en el sentido de que si continuaban su oposición serían expulsados también del seno del partido comunista.

La declaración que entregaron hoy estos tres personajes rojos, dice:

"Durante cerca de dos años nos hemos opuesto al Comité Central en una serie de problemas tácticos políticos. Consideramos de nuestro deber declarar en esta disputa que el partido comunista y el Comité Central tienen toda la razón y que nosotros somos los equivocados.

"Admitiendo nuestros errores, prometemos luchar contra toda desviación de la ruta marcada por el partido. Particularmente nos volveremos contra los miembros del ala derecha a fin de vencer todas las dificultades y asegurar la victoria completa de la construcción socialista".

FRUTOS CUBANOS EN NUEVA YORK

Los tomates cubanos son mejores que los de California

El Comisionado Especial en New York, en su cablegrama fecha 25 del actual, informa a la Secretaría de Agricultura, Comercio y Trabajo, Sección de Fomento y Expansión Comercial, lo siguiente:

"Subastóse hoy cargamento tomates vapor Pastores excelentes precios buena calidad presentación cajas de 144 desde cuatro treintisiete a siete setenticinco. Cajas de 180 desde cinco sesenta a seis tetenticinco. Cajas de 216, desde tres sesentidós a cinco cincuenta. Mercado firme. Vapor Monterrey, atrasado; si entra hoy será subasta mañana. Mercado animado, espérase buenos precios hortalizas ventas mañana, tiempo frío".

Los precios excelentes que siguen obteniendo nuestros frutos menores, dan crédito a nuestras anteriores informaciones sobre el particular.

Según las noticias que tenemos, los tomates cubanos recibidos en el mercado de New York, resultaron superiores a los primeros de California y Texas, superando sus precios a los del país, nuestras habas limas han ido bien acogidas por su superior calidad y aceptable presentación y alcanzaría precios muy llenos si se mejorara su presentación.

Ponemos en conocimiento de los que pudiera interesarles, que nuestro Comisionado Especial, ha establecido su oficina en el Apartamento número 1029, 17 Battery Place, New York, y ha registrado la dirección cablegráfica "Zelpo", pudiendo dirigirse al señor Armando López, Comisionado Especial, los que necesiten de sus servicios, bien por carta o cable a las citadas direcciones.

FUNCIONARIOS DE CUBA EN NEW YORK

Son los señores Comas Bolfa y Hart, que regresan de España

NUEVA YORK, Nov. 25. (AP). —En uno de los comedores privados de la International Telephone and Telegraph Corporation se celebró hoy un almuerzo ofrecido por el Bureau de Información pro España a los señores Comas Bolfa, tesorero de la compañía telefónica cubana, y señor Hart, vicepresidente de la misma entidad, quienes llegaron recientemente de Europa, habiendo visitado las exposiciones internacionales de Sevilla y Barcelona.

FALLECIO EL DECANO COMERCIAL DE HAMBURGO

HAMBURGO, Alemania, nov. 25 (AP).—Rudolf Crasemann, decano de los comerciantes de Hamburgo, falleció hoy en esta capital, a los 88 años de edad. Fué Presidente de la Cámara de Comercio de Hamburgo.

Las Fiestas de Colón en Honor del Presidente y del Secretario de O. Públicas

Inauguración del nuevo Centro Escolar "Luz Caballero" y descubrimiento de un busto a Carlos Manuel de Céspedes

Hijos Adoptivos y Eminentes de Colón, el Gral. Machado, y el Dr. Carlos Miguel de Céspedes. La manifestación

GRAN ALMUERZO Y UNA BRILLANTE FIESTA BAILABLE

A las siete y veinte minutos de la mañana salimos en tren especial de la Estación Terminal, rumbo a Colón. En la comitiva figuraban los secretarios de Obras Públicas, Sanidad e Instrucción Pública. Al frente del tren iba el mayordomo de Palacio, brigadier Ibrahim Consuegra, secundado por el antiguo conductor de la Victoria, señor Núñez, que tuvo atenciones para los periodistas. Entre los demás invitados, figuraban el presidente del Consejo Nacional de Veteranos, general Betancourt; Mr. Simpson, administrador de los Ferrocarriles Unidos; coronel Iglesias; comandante Beniche y teniente Santos Cubría; señor Lisandro Otero, inspector escolar; David Gay Calbó, secretario particular del general José B. Alemán; el representante Finalés y los periodistas Raoul Marsans, Ricardo Serrano, Antonio Polo, Federico Rosainz, Enrique Bringuier, David Aizcorbe e Hilarión Cabrisas, así como los repórteres gráficos Buendía, Fernando y Panchito Pérez.

Sin parar en ninguna estación intermedia llegamos a Matanzas a las nueve, recibiéndonos numeroso público, que aplaudió al Presidente Machado cuando éste, que desde hacía dos días se encontraba en la Ciudad de los Dos Ríos, subió al tren en compañía del gobernador de la provincia, doctor Juan Gronlier; del alcalde de Matanzas, señor Benigno González; jefe de la Marina Nacional coronel Fernández Quevedo; capitán Rodríguez Batista, ayudante presidencial; capitán Llaneras; jefe del Distrito Militar de Matanzas comandante Carrerá; jefe de la Policía Secreta, comandante Santiago Trujillo; segundo jefe de dicho cuerpo policíaco señor Saúl Herrera; capitán Pérez Arocha; Israel Pérez, presidente del Consejo Provincial; capitán Morales Broderman; senadores La Rosa, Cuéllar del Río y Díaz Pardo; representantes Juan Rodríguez Ramírez, Juan M. Haedo; José Manuel Fernández; Agustín Gronlier; Priscliano Piedra; consejeros Miguel Fundora; Cristóbal Jorrín; Julián Santander; Roque del Busto; jefe de la Policía Secreta de la provincia; doctor Sixto Lecuano; Domingo Lecuona; doctor Miguel Zabala; José Manuel Haedo; doctor Armando Rodríguez Rizo; jefe de Sanidad de Matanzas, doctor Vidal Avalos; jefe de Sanidad de Canasí; doctor Julio Capo; José Soler de Campa; Oscar Pardiñas, jefe de Obras Públicas; Ernesto Fernández Aguirre; Alberto S. Rodríguez; doctor Nicolás Saavedra; Angel María Saavedra; José María Larrazábal; Emilio Boniche; Manolo Laguíns; Aurelio Avemia; José R. Núñez; doctor Juan de Juan; Elpidio Avestuche; José Campo; representante Francisco Zayas.

Rafael Díaz; Ignacio Uriarte; doctor Armando J. Storino y las damas señoras Susana Simpson de Storino; señora Simpson; Leopoldina Céspedes de Gronlier; señora Carmen Solaún de González; señora Sofía Onetti de Carrerá; señora Pilar Pardiñas de Pardiñas; señoritas Sussy Storino; María Dolores Junco; Esther Riera y Rasy Solomon.

Haciendo una pequeña parada en la Estación de Guanábana, llegamos a Colón a las nueve de la mañana, esperándonos en la Estación de Ferrocarril numerosísimo público, con bandas de música que tocaron el Himno Nacional al descender el Presidente Machado y sus acompañantes del vagón. Entre las personalidades que saludaron al Jefe del Estado anotamos al alcalde de Colón, señor José Manuel Gutiérrez; el presidente del Ayuntamiento, Oscar Núñez, en compañía de los concejales; los jueces de Primera Instancia doctor Leopoldo Pella; de Instrucción doctor Juan Francisco Nodarse; municipal doctor Abascal; el presidente de la Junta de Educación doctor Faustino Gutiérrez; el secretario Angel Baluja; Padre Puig; Sixto Sánchez, alcalde municipal de Manguito; coronel Caldwell (El Inglesito); Ignacio Carrerá, alcalde de barrio de Calimete; representante capitán Antonio de Armas, presidente de los Veteranos de Colón; el ex gobernador de Matanzas señor Víctor de Armas; el presidente del Liceo doctor Enrique Pascual; el presidente de la Colonia Española, señor Jesús Alonso; el director del Hospital Civil San Fernando doctor Enrique Pascual; doctores Oscar López y Bustillo; el comandante del Ejército Libertador Luis Argüelles; el jefe de la policía Alberto Conforti; el jefe de la policía de Manguito Manuel Acosta; el alcalde de barrio de Amarillas Manuel Recaño; José Mayoz, presidente del Partido Liberal; el representante Francisco Campos, presidente del Partido Popular; representante Andrés Trujillo Zequeira, presidente del Partido Conservador; Pedro Luis Díaz, inspector de Sanidad; Augusto Sarracent, consejero provincial; Rafael Guillén, subsecretario de la Policía Especial; doctor Luis Piña, registrador de la propiedad; doctor Oscar Hernández, abogado y notario; Pedro Pérez Medina, subsecretario de la Junta de Educación de Máximo Gómez; José Simón, presidente del Ayuntamiento de Manguito; Julio Tarafa, administrador del Central Alava; los alcaldes de los términos municipales de la provincia matanceras cercanos a Colón; y los periodistas locales señores José María Orozco, presidente de la Asociación de la Prensa; doctor Luis García Galbraith vicepresidente y los miembros Ernesto Collazo, corresponsal de "El Mundo" y Llorent, del DIARIO DE LA MARINA.

De la Estación nos dirigimos, en unión del Jefe del Estado y sus distinguidos acompañantes, a pie, por la calle Calixto García hasta el Centro Escolar Luz y Caballero, que momentos después sería inaugurado. El pueblo seguía entusiasmado al Presidente de la República, y la multitud, en las aceras, a ambos lados, aplaudía a su paso. Muchas damas arrojaban flores. Letreros que atravesaban las calles saludaban con frases enaltecedoras y de agradecimiento al ilustre visitante.

En el gran patio central del nuevo plantel de instrucción encontrábanse en correcta formación los alumnos del mismo, que llegan a más de mil, acompañados de sus respectivas maestras. Los alumnos vestían uniformes. En una gran asta, la bandera nacional ofrecía sus vivos colores a un sol tropical que caía de lleno sobre el público, numeroso. El director del Centro Escolar Luz y Caballero, doctor Carlos Atalay, saludó al Presidente Machado. Y acto continuo, ante la presencia del general Machado, del doctor Carlos Manuel de Céspedes, del general José B. Alemán, del doctor Francisco María Fernández y demás personalidades, hizo uso de la palabra la joven doctora señorita Lydia Yiok, quien habló en nombre de la Junta de Educación de Colón, pronunciando elocuente discurso, en el que elogió la actuación del Presidente Machado y de sus colaboradores en la magna obra de reorganización nacional que se viene llevando a cabo en todos los sectores de la administración pública.

Seguidamente, el Presidente Machado y demás acompañantes recorrieron todo el edificio que ocupa el Centro Escolar, reformado convenientemente; y visitaron las aulas, en las que se encuentran instaladas la Intermedia, Superior y el resto de las que ocupan los alumnos de enseñanza primaria. Cada aula se halla dotada de modernísimo servicio; y el de Kindergarten, compuesto de unos pequeños que llamaron la atención. En las pizarras de todas las aulas aparecían escritos letreros elogiando la labor del Jefe del Estado y demás corporaciones. Cuando llegamos al departamento, amplio y aireado, que ocupa el Kindergarten, la señorita Estela Vega, profesora del plantel, pronunció otro discurso dando las gracias al general Machado, por su interés en dotar a Colón de un apropiado centro escolar; y a los doctores Céspedes y Fernández y al general Alemán, que le han ayudado eficazmente.

Un grupo de niñas, formado por Gloria Nodarse, Otilia Buki, Alicia González y Graciela Alfonso, hicieron entrega al Presidente Machado de ramos de fragantes flores naturales.

Llamo mucho la atención de los visitantes un letrero en que se leía: "A Carlos Miguel: perdona la confianza—si digo que este pueblo fué tu cuna—pero aunque tal aserto sea una chanza—no nos dejes quitar tanta fortuna—danos ese alegrón... y esa esperanza".

Ya en la puerta del Centro Escolar y ante el público numeroso que se congregaba frente al mismo, hicieron uso de la palabra, en forma elocuente, los secretarios de Obras Públicas y de Instrucción Pública, que recibieron estruendosos aplausos al final de sus discursos.

Siguió después la comitiva, una vez inaugurado el Centro Escolar, por la misma calle de Calixto García, doblando por la de Máximo Gómez, hasta llegar al Cuartel de la Guardia Rural, donde primeramente fué inaugurado el Club del mismo, organizado por el Jefe del Escuadrón 26, capitán José Sacramento Castillo y con la ayuda de los oficiales teniente Andrés Calleja, jefe de la Zona Militar de Manguito y del oficial supernumerario Juan Miguel Hernández, jefe de la Zona de Los Arabos. El Presidente de la República, en el propio cuartel, recorrió el cuarto de los teléfonos, modernísimo, por medio del cual puede comunicarse rápidamente con cualquiera de los diez puestos militares de la provincia. Inspeccionó la barbería, el cuarto toilette, el comedor y el almacén. El Presidente Machado tuvo elogios merecidos para la organización de este cuartel, que ha sido transfigurado notablemente, con todos los adelantos, en unos pocos meses, mediante el trabajo tan sólo de oficiales y soldados. Sirvióse en este lugar un aperitivo, del que disfrutaron el Jefe del Estado, sus acompañantes y altas personalidades de Colón.

Nuevamente nos pusimos en marcha, recorriendo la calle de Máximo Gómez y doblando por el Paseo de Diago hasta llegar a la esquina de Estrada Palma, donde fué descubierto el busto monumento del patriota Carlos Manuel de Céspedes. El Presidente Machado descorrió el velo que cubría la referida obra de arte, que es a su vez un justo tributo al insigne patricio; y a continuación hizo uso de la palabra el representante matancero doctor Juan Rodríguez Ramírez, quien habló en nombre del alcalde de Colón.

Concluída esta ceremonia pasamos al Parque de la Libertad, donde desde una artística glorieta situada frente a la antigua casa ayuntamiento y a la calle de Ricardo Trujillo, el Presidente de la República y demás invitados, presenciaron la manifestación y desfile que entraba por la calle de la Cárcel, tomaba después por la de Gonzalo de Quesada y doblaba más tarde por la de Calixto García hasta frente al Centro Escolar Luz y Caballero, donde se disolvía.

La manifestación llevaba el siguiente orden:

La policía montada y la Banda Municipal de Colón en Martí y San José.

Las autoridades escolares y maestros en Diago y San José.

Los profesores y alumnos de los Centros Escolares Luz y Caballero y La Loma en el Paseo de Diago desde la esquina de San José.

Los profesores y alumnos del Colegio Hispano Americano en el Paseo de Diago a partir de la esquina de Estrada Palma.

Los profesores y alumnos del Colegio Colón y de la Granja Agrícola y la banda Municipal de Manguito frente al edificio del Colegio Colón.

Los veteranos de la Independencia, las autoridades locales y provinciales y las autoridades sanitarias frente al edificio del Juzgado de Instrucción.

Las representaciones del Club Rotario, la Logia Hijos del Templo y las sociedades Liceo de Colón, Casino Español, Nueva Aurora y Kuo Min Tang en el Paseo de Diago hacia la esquina de Gonzalo de Quesada.

La Banda Municipal de Cárdenas en Diago y Gonzalo de Quesada.

El pueblo a pie en el Paseo de Diago desde Gonzalo de Quesada hasta Máximo Gómez.

La Banda Municipal de Perico y la Banda de clarines en el Parque de la Iglesia.

LAS CABALLERIAS

Central Tinguaro en la calle de Máximo Gómez entre las de Mesa y Diago.

Central Mercedes en la calle de Diago entre las de Máximo Gómez y Bartolomé Masó.

Central Por Fuerza en la calle de Máximo Gómez entre las de Diago y Martí.

Central Alava en la calle de Martí, entre la de Máximo Gómez y Bartolomé Masó.

Central Araujo, en la de Máximo Gómez entre las de Martí y Ricardo Trujillo.

Manguito y sus barrios, en la calle de Máximo Gómez entre las de Ricardo Trujillo y Calixto García.

San José de los Ramos y sus barrios en la calle de Martí entre las de Máximo Gómez y Colón.

Perico y sus barrios en la calle de Ricardo Trujillo, entre las de Máximo Gómez y Colón.

Los Arabos y sus barrios, en la calle de Calixto García entre Máximo Gómez y Bartolomé Masó.

Colón y sus barrios en la calle de Calixto García entre Máximo Gómez y Colón y por esta última calle.

Automóviles y guaguas de pasaje en la calle de Diago desde Bartolomé Masó hacia el Norte.

Compañía Cubana de Contratistas en la calle de Mesa, entre Máximo Gómez y Colón.

Otros vehículos en la calle de Mesa, entre Colón y Gonzalo de Quesada.

Las caballerías iban mandadas de la siguiente manera: Julio Tarafa, administrador del Central Alava, con 500 jinetes, acompañados de Edelberto Ebra; del Central Mercedes, Julio Bermúdez, Isidoro Duarte y Mario Molinet, con 300 jinetes; del Central Por Fuerza: Juan Pedemonte y Marcelino Suárez, con 600 jinetes y 10 automóviles; de Jacan y Palmilla, 600 jinetes, llevando a su frente a Tomás Martínez y Enrique López, alcalde de barrio de este último término; del Central Tinguaro, 700 jinetes con el doctor Francisco Cuervo y Alfredo Calweld; de la Colonia Agüedita: Raúl Martínez, con 300 jinetes; de las obras del Canal del Roque: 400 jinetes con el representante Lombard; de Aguica: 400 jinetes con Luis Herrera; de Laguna Grande, 400 jinetes con Luis Avila; de Guareyra, 600 jinetes con Rogello Ibarra; de Colón y sus barrios: 800 jinetes, 50 camiones llenos de obreros de la Compañía Cubana de Contratistas que viene fabricando la Carretera Central y otros muchos elementos de toda la provincia matancera.

El desfile de esta caballería fué organizado por una comisión que presidía el señor Regino Núñez, compañero nuestro, corresponsal del Excelsior-El País en Colón; y secundado por el teniente Andrés Calleja, José Santana y Julián Negrín.

Terminado el desfile a la referida caballería le fué servido un almuerzo campestre en la Granda Agrícola Alvarez Reinoso, que dirige el doctor Emilio de Céspedes y que fué servido por los alumnos de dicho centro educacional.

Siguieron el Presidente Machado y sus acompañantes hacia el local que ocupa el Casino Español situado en la amplia Avenida de Diago, y donde se ofreció un espléndido almuerzo, al que asistieron más de quinientas personas, estando presidido por el Jefe del Estado, que tenía a derecha e izquierda a los secretarios de Obras Públicas, Sanidad e Instrucción Pública; al alcalde de Colón señor Gutiérrez; al presidente del Casino Español, señor Benito Alonso; el gobernador de Matanzas doctor Gronlier; el senador don Carlos de la Rosa; el administrador de los Ferrocarriles Unidos Mr. Simpson; el presidente de la Asociación de Veteranos, general Betancourt y Mr. Caldwell (El Inglesito).

Durante el mismo hizo su aparición en el salón, deseoso de saludar al Presidente de la República, el anciano libertador que cuenta cerca de cien años de edad, veterano de la guerra del 68 y primo hermano del patriota Carlos Manuel de Céspedes, señor Benjamín Rodríguez Céspedes; el que dijo antes el Presidente Machado: "Si todos los cubanos hubiesen hecho lo que usted, la República sería feliz". El Presidente de la República dió las gracias a este valiente cubano.

Después el presidente del Ayuntamiento de Colón señor Oscar Núñez, entregó al Jefe del Estado y al secretario de Obras Públicas, los pergaminos por los cuales se les nombra, según acuerdo de dicha Municipalidad, Hijos Adoptivos y Eminentes de Colón. A continuación, el presidente del Rotary Club de este pueblo, señor Piña, y el gobernador del Distrito 25, le hicieron entrega al general Machado del título de Presidente de Honor de este Club. Y el señor Piña dió lectura a un cablegrama que recibiera de los rotarios de la Florida, que acaban de visitar a Cuba, y que representan 63 Distritos, en el que le hacían constar que cada uno de ellos harían conocer el trabajo, la democracia y el adelanto del pueblo cubano mediante la administración del general Machado.

El almuerzo fué amenizado por la orquesta de Aniceto Díaz, creadora del danzonete, que después tocó también en el baile del Liceo, que se celebró en horas de la tarde.

Llegados a los brindis, hablaron el alcalde de Colón, señor Gutiérrez; y el Presidente de la República.

Mientras este almuerzo se celebraba, en los salones del Casino Español, en el Liceo era ofrecido otro, por las distinguidas damas de la alta sociedad de Colón, a las señoras y señoritas de la sociedad matancera, que fueron por breves horas sus huéspedes. A ese acto asistieron varios cronistas sociales de periódicos de la capital.

Terminado el almuerzo el Presidente Machado dirigióse a la sociedad de elementos de Colón, Nueva Aurora, donde fué obsequiado con un champán de honor. El Presidente de esta asociación, señor Dionisio L. Quesada Herrera, con breves frases saludó la llegada del Jefe del Estado; quien, después de estar algún rato en los salones de La Nueva Aurora, salió hacia el local que ocupa la sociedad El Liceo, donde fué recibido a los acordes del Himno Nacional en tanto que de los balcones las damas arrojaban flores.

El Presidente del Liceo doctor Enrique Pascual, pronunció un discurso de salutación al Jefe del Estado y al secretario de Obras Públicas, entregándoles, acto continuo, el título de Presidentes de Honor de la citada Asociación. El general Machado, en su nombre y en el del doctor Céspedes, dió las gracias en un pequeño discurso, agradeciendo la distinción que se les hacía. Después se sirvió un exquisito ponche. E inmediatamente dió comienzo el baile, a los acordes del danzonete, tocado por la orquesta del popular Aniceto Díaz.

El Parque Libertad y las calles principales de Colón, se encuentran atestadas de público. Aun durante la noche, continuarán las fiestas, iluminándose profusamente calles y edificios.

A las cinco menos cuarto de la tarde, el Presidente Machado y sus acompañantes dirígense a pie a la Estación del Ferrocarril. Y a las cinco en punto, inicia su marcha el convoy, en tanto las altas autoridades de Colón ofrecen una cariñosa y espléndida despedida a los ilustres visitantes.

El ferrocarril corre velozmente por las amplias llanuras de Colisseo. La luz del día comienza a esfumarse. En la semipenumbra de los vagones, los pasajeros dormitan. Y el vaivén del tren permite, malamente, escribir estas rápidas líneas. Así cruzamos Estaciones, sin detenernos, hasta llegar a Matanzas, donde el Presidente de la República, atentamente invitado por el alcalde Benigno González, desciende del ferrocarril para quedarse a comer en la Ciudad de los Dos Ríos, en unión de un grupo de amigos íntimos y regresar, horas después, en automóvil, a la Habana, dispuesto a recibir hoy, en el Palacio Presidencial, a las ocho y media de la mañana, a los trescientos médicos americanos, que son nuestros actuales huéspedes y que seguirán acompañados del secretario de Sanidad.

Ahora, nueva marcha, a toda velocidad, para entrar en la Habana, radiante de luz, cuando las oscuridades de la noche ya han abierto su manto.

David Alvarez.
(Enviado Especial).

LA SUSTRACCION DE UN AUTOMOVIL

Acusado del hurto un joven que manifestó ser cubano

NEW ORLEANS, Nov. 23 (AP). Los agentes federales acusaron hoy al joven Raúl Valdés, de 19 años, que dice ser hijo de un oficial de la policía de la Habana, de introducir un automóvil robado en el Estado de Louisiana, violando la ley interestatal. El auto fué hurtado en Houston, Texas. Valdés fué citado a comparecer ante el comisionado Carter y detenido por no prestar la fianza que se le exigió.

Terminó su Labor la Com. Pan Americana de Procedimientos Aduaneros en los Estados Unidos

En la sesión final de ayer, que fué plenaria, se incorporaron las recomendaciones en proyecto de Convención Internacional

LOS AMERICANOS FIRMARAN, CON UNA RESERVA

Se debe ésta a que se recomienda la valorización extranjera como base para el pago de los derechos llamados Ad valorem

WASHINGTON, Noviembre 25. — (AP) — La Comisión Pan-Americana de procedimientos aduanales y formalidades de puerto terminó hoy sus labores en una sesión plenaria donde se incorporaron todas las recomendaciones hechas por la subcomisión en un proyecto de convención internacional.

Se anunció que la delegación norteamericana firmaría el convenio con una reserva, debido a que se recomienda la valorización extranjera como base para el pago de los derechos ad valorem. Herbert B. Walker, presidente de la American Shipbuilders Association, y F. X. A. Eble, jefe del Bureau de Aduanas, hicieron constar en su carta de reserva que no expresarían su opinión acerca de la recomendación para el pago de derechos ad valorem debido a que el asunto es objeto de discusión actualmente por parte del Congreso de los Estados Unidos. La recomendación adoptada por la conferencia y que no ha suscrito la delegación norteamericana, dice:

"La base para la aplicación de los derechos ad valorem será el valor franco a bordo, definida por las leyes del país importador, de las mercancías en puerto o en el punto de exportación en el país de origen".

Al comercio aéreo se ha dado una parte importante en la conferencia. Se ha aprobado una recomendación a fin de que no se dificulte en lo más mínimo el despacho de los aeroplanos.

También recomienda la conferencia que el "peso neto" se utilice como base para la aplicación de los derechos en los países donde éstos se cobran sobre el peso de la mercancía.

Recomienda, asimismo, que se autorice a los funcionarios de aduanas o a las juntas asesoras, para que examinen las muestras de mercanderías a fin de informar sobre su clasificación, de acuerdo con el arancel de cada país. Esto, según los delegados, pudiera hacerse aun antes de la importación de la mercancía.

Prefieren los representantes de los países americanos que las protestas contra el aforo de las mercancías se hagan ante un tribunal especial. Aplica el principio de la confiscación de la mercancía, con o sin multa, o ambas cosas, para los que hagan declaraciones falsas, con el propósito de defraudar al Estado.

Otro de los asuntos tratados ha sido el de que se perciba "cierta suma por buque" por derechos de entrada y despachos, tomándose como base el tonelaje neto, aplicando el mismo principio a los gastos de práctico, anclaje, muellaje, etc.

Este proyecto de convención se firmará mañana en una sesión plenaria de la conferencia, en la que pronunciará un discurso el secretario de Comercio Lamont y hablará también el doctor Ricardo Alfaro, ministro de Panamá, en nombre de los delegados visitantes.

TARDIEU PIDE 5 MIL MILLONES

Para mejoramiento de los diversos servicios nacionales

PARIS, noviembre 25. (AP). — El Primer Ministro Tardieu ha presentado a la Cámara un proyecto de ley pidiendo cinco mil millones de francos (unos doscientos millones de pesos) para el mejoramiento y perfección de los servicios nacionales.

La obra será realizada en cinco años, siendo la inversión inicial de mil quinientos millones de francos, en 1930. Se dedicarán 1,730 millones para la agricultura, 1,450 millones para la higiene, asuntos sociales y educación, y 1,820 millones para industria y comercio, incluyéndose una partida de treinta millones de francos para la propaganda turística.

EL YATE MOTOR "ORION" SALIO AYER DE TENERIFE

TENERIFE, Islas Canarias, Nov. 25 AP. El yate motor Orion, uno de los mayores del mundo, salió hoy de este puerto, llevando a bordo a su propietario, Mr. Fostsmann, y sus invitados.

LA CONSTRUCCION NAVAL EN EE. UU.

La comisión de créditos va a estudiar los de la flota

WASHINGTON, noviembre 25. — (AP). — La Comisión de Créditos de la Cámara estudiará en enero próximo los destinados a la construcción de cruceros y submarinos, sin tener en cuenta para nada la conferencia naval de Londres. Así lo anunció hoy el presidente de la subcomisión de créditos navales, Mr. French, por Idaho.

En opinión de éste, la ley de créditos será aprobada por el Congreso, aunque en tal forma que el Presidente de la República podrá suspender la construcción de los barcos de guerra, si la conferencia autoriza la reducción de cruceros.

REPERTORIO TEATRAL NACIONAL EN INGLATERRA

LONDRES, Nov. 25. (AP).—Hoy se iniciaron, bajo la presidencia de Sir Johnston Forbes Robertson, las gestiones para formar un Repertorio Nacional Teatral, dotado por el Gobierno. Se nombró una comisión para acordar un plan, que será elevado más tarde al Gabinete, para su sanción.

Dr. Felipe Rivero y Alonso
ABOGADO Y NOTARIO
Chacón 25. - Teléfonos: M-1472 y A-8142
Letrado Consultor y Notario de la "Asociación de Detallistas de la Habana". Notario de los Centros "Asturiano", "Balear" y "Cafés".
ESTUDIO DE LOS DOCTORES
Manuel Fco. de Cinca — Ricardo Elizalde e Hidalgo-Gato
Angel Radillo Gancedo — Eduardo Bolívar Herrero.
PROCURADORES:
Urbano E. Gómez Cádiz y Manuel Martínez Cádiz.

Alamac HOTEL
Broadway and 71st. Street.
NEW YORK
Conocido y recomendado por las principales familias que visitan esta Metrópoli. Ambiente refinado, atención individual, sirvientes de habla española, cocina ESPAÑOLA y AMERICANA.
Apertura sensacional del CONGO ROOF Piso 2º.
Comida, cena, baile, gran orquesta todas las noches.
Table de Hote y a la Carta
Habitaciones amplias y claras $3.50, para dos personas $6.00, por semanas $35.00. Baño y ducha privado.
Apartamentos de sala y cuarto $8.00, por semanas $52.00.
TODOS CON BAÑO Y DUCHA PRIVADO.
Apartamentos de tres y cuatro habitaciones con su sala y dos baños, a precios de verano.
Busque a nuestro representante en la estación o en el muelle. Oficinas y Salón de Lectura del "DIARIO DE LA MARINA"
Oficinas del OPEN ROAD.
Agentes de Vapores.
Para reserva de habitaciones, precios, detalles y panfletos ilustrados, diríjanse al señor
Antonio Agüero
Gerente Hispano.
HOTEL ALAMAC
Cable: ALAMACOTEL
Broadway y 71st. Street.
NEW YORK.

REGALO $50 a $500
Garantizamos reserva completa
GARANTIZAMOS EL PAGO SI SE DESEA ANTE NOTARIO
Por toda noticia que produzca el CASTIGO LEGAL de los culpables de sustracciones de mercancías en DROGUERIAS.
Si el culpable legal resulta el comprador de lo sustraído la GRATIFICACION DOBLE no tema nadie sabrá nada
SR. MARIO F. MOREJON
TELEFONO A-7097

CURSO DE INGLES POR RADIO QUE TRASMITE LA ESTACION C. M. W. — 32ª Leccion

Para trasmitir el día 28, a las 11 y media a. m. y a las 7 y media p. m.

SIGNIFICADO DE LAS PALABRAS CON EL SENTIDO QUE SE LES DA EN ESTA LECCION		TEXTO EN ESPAÑOL	TEXTO EN INGLES
En Español	En Inglés		
Yo acabo	I end	Las primeras treinta lecciones terminaron la semana pasada. ¿Cuándo terminaron (ellas)? (Ellas) terminaron la semana pasada.	The first thirty lessons ended last week. When did they end? They ended last week.
Yo acabé o acababa	I ended		
Yo quiero	I want	Muchos estudiantes querían oír otras (lecciones). ¿Qué querían los estudiantes? Querían oír otras.	Many students wanted to hear others. What did the students want? They wanted to hear others.
Yo quise o quería	I wanted		
Yo obedezco	I obey	Yo los obedecí a ellos. ¿Qué hice yo? Yo los obedecí a ellos.	I obeyed them. What did I do? You obeyed them.
Yo obedecí o obedecía	I obeyed		
Yo repito	I repeat	Yo repetí la primera lección el sábado pasado. ¿Cuándo la repitió Ud? Yo la repetí el sábado pasado.	I repeated the first lesson last Saturday. When did I repeat it? You repeated it last Saturday.
Yo repetí o repetía	I repeated		
Yo fumo	I smoke	Primeramente yo abrí el papel. ¿Qué hice yo primeramente? Ud. abrió el papel.	First I opened the paper. What did I do first? You opened the paper.
Yo fumé o fumaba	I smoked		
Yo recito	I recite	Luego yo recité el número de la lección. ¿Quién recitó el número? Ud. (la recitó).	Then I recited the number of the lesson. Who recited the number? You did.
Yo recité o recitaba	I recited		
Yo escucho	I listen	Usted escuchó. ¿Quién escuchó? Yo escuché.	You listened. Who listened? I listened.
Yo escuché o escuchaba	I listened		
Yo oigo	I hear	Usted me oyó. ¿Quién me oyó? Usted.	You heard me. Who heard me? You did.
Yo oí u oía	I heard		
Yo cuento	I count	Yo conté los minutos. ¿Qué conté yo? Ud. contó los minutos.	I counted the minutes. What did I count? You counted the minutes.
Yo conté o contaba	I counted		
Me gusta, (yo quiero)	I like	Yo terminé la lección a las doce. ¿Cuándo terminé yo la lección? Ud. la terminó a las doce.	I ended the lesson at twelve. When did I end the lesson? You ended it at twelve.
Me gustó o gustaba	I liked		
Yo cierro	I close	Yo cerré mi papel. ¿Qué cerré yo? Ud. cerró su papel.	I closed my paper. What did I close? You closed your paper.
Yo cerré o cerraba	I closed		
		Luego yo me fumé un

DIARIO DE LA MARINA

FUNDADO EN 1832

Dirigido hasta 1919 por D. Nicolás Rivero y Muñiz

OFICINAS:

Habana, Prado 103. — New York, 516 Fifth Ave.

TELEFONOS:

Administración y Anuncios	A-5334
Dirección	A-4151
Redacción	A-0301
Quejas	M-8404
Rotograbado	M-6844
Imprenta	M-9665
Anuncios Clasificados y de	A-1014
Suscriptores	A-3333
Deportes	A-4732
Radio	M-7714

Editado por la Compañía DIARIO DE LA MARINA (S. A.) cuyo programa consiste "en la defensa de los intereses generales y permanentes de la Nación cubana, de los especiales de la colonia española establecida en la misma y de la unión y armonía entre los diversos elementos que conviven en el país.—Artículo 1o. de los Estatutos.

PRECIOS DE SUSCRIPCION:

HABANA		PROVINCIAS	
1 mes	$ 1.60	1 mes	" 1.70
3 idem	" 4.80	3 idem	" 5.00
6 idem	" 9.00	6 idem	" 9.50
1 año	" 18.00	1 año	" 19.00

EXTRANJERO

1 año	" 21.00
6 meses	" 11.00
3 meses	" 6.00

LA RECONSTRUCCION COMERCIAL DE ALEMANIA

Por TIEURCIO CASTAÑEDA

ALGUN otro día escribiré sobre la recuperación de la fuerza militar de Alemania que es tanta, que los batallones y regimientos tanto del Ejército Nacional como las Milicias de los Estados, las Sociedades militares, gimnásticas y de deportes se asegura que igualan al número que ostentaban en 1903 en el año que precedió a la Gran Guerra.

Pero hoy quiero exponer el maravilloso aumento del comercio, hasta el punto que hace justamente un mes ha acudido a levantar 125 millones de pesos con la garantía de un solo artículo de consumo, aunque allí y en todas partes se hace un extenso uso de ese artículo, el de los fósforos.

El contrato se ha concertado entre el Ministro de Hacienda del Reich y Ivan Kreuger, Presidente del Trust de Fósforos de Suecia.

Francia hizo un empréstito similar hace dos años y son 19 las naciones que han cedido al monopolio de fabricación de fósforos a esa misma Casa.

El gobierno de Cuba se ha privado de algunos cuantos millones de un concierto semejante porque en el empréstito de Speyer dió Cuba en garantía, entre otras, el impuesto de la fabricación de fósforos; y ya es difícil salvar ese exceso de garantía dada por Cuba, porque los tenedores de Obligaciones de ese empréstito pudieran llamarse a engaño si se les quitase esa garantía y otra cualquiera que se diese para salvar ese pacto, necesitaría contraer otro nuevo empréstito.

Alemania ha de pagar nada menos que el 6x100 de interés durante 50 años, y además, dará un monopolio de la fabricación de fósforos durante 32 años al tomador del empréstito Ivar Kreuger.

El Ministro de Economía de Alemania retiene el derecho de regular el precio de los fósforos en toda Alemania.

Con esa suma de 125 millones de pesos enjugará Alemania el déficit del presupuesto extraordinario, que liquidado con superávit podía servir de base para reformas financieras próximas.

Cuando pase al Reichstag para su aprobación, será indispensable que se haya aprobado el nuevo plan, llamado de Young, para pago de reparaciones, a cuyo efecto se necesitará una nueva Conferencia en La Haya, que Alemania no ve con buenos ojos, porque cualquier tropiezo que tenga allí el plan Young daría al traste con toda la labor sobre la modificación de pagos de reparaciones y el Banco de Reparaciones que ya ha sido aprobado por medio de comunicaciones oficiales por todas las naciones interesadas.

La Compañía sueca de que es también Director Kreuger, tiene la razón social de Kreuger y Toll Co., que son los mayores accionistas de la Compañía sueca, jugará un papel importante en la ejecución del contrato con Alemania, de la misma manera que lo ha tenido en las otras naciones de Europa con las que ha hecho contratos similares. Todos o parte de los bonos que emite Alemania en garantía del contrato, los tomará esa firma sueca, de Kreuger y Toll, que, en consideración de su auxilio financiero, participara con la Compañía de Fósforos de Suecia y la Compañía Internacional en los beneficios que produzca la concesión otorgada por Alemania. Esto como aditamiento a los beneficios que Kreuger y Toll tienen como accionistas de la "Compañía de Fósforos de Suecia".

Las Compañías alemanas dirigidas por la Compañía sueca tendrán el 65x100 de la fabricación de todos los fósforos de Alemania. La cuota de los fabricantes alemanes basada en la producción doméstica será de 35 por ciento.

Con ese préstamo de 125 millones de pesos adelantados por la Compañía de Fósforos de Suecia, llega el total de los préstamos a 300 millones de pesos. Ese contrato con Alemania es mayor que el que hizo esa misma Compañía con el gobierno francés hace dos años y que fué de 75 millones de pesos.

Ese contrato con Alemania es el segundo que hace esa Compañía sueca en 1929, pues el primero lo hizo con Rumanía, tomando 30 millones de pesos de una emisión de 100 millones del empréstito internacional hecho por esta nación para estabilizar su moneda.

RENACIMIENTO COMERCIAL DE ALEMANIA

Las exportaciones de Alemania durante los seis primeros meses del año corriente han sido mayores que las de la misma Inglaterra.

Ya Alemnaia se clasifica como la segunda nación exportadora después de los Estados Unidos, que exportan mil millones más que la Gran Bretaña, desde hace años.

Esa disminución de la exportación por parte de Inglaterra se debe a circunstancias excepcionales, entre las cuales se halla la depresión de los negocios y las dificultades para colocar a más de un millón de trabajadores.

Las demandas que se han hecho a Alemania para la liquidación de los pagos ocasionados por la guerra ha sido un espolique para la producción y exportación del Reich.

Y es posible que Alemania no mantenga esa superioridad respecto de Inglaterra, a medida que esta vaya aumentando sus negocios y colocando a sus obreros.

Durante la mayor parte del siglo XIX Inglaterra predominó en el comercio mundial, mientras que Alemania comenzaba a despuntar en la construcción de lingotes de hierro del mineral que obtenía de Alsacia y Lorena y que exportaba en grandes cantidades.

Al comenzar este siglo XX ese aumento de exportación y la expansión en la construcción de la Marina mercante alemana parecía que Inglaterra iba de vencida.

Al comenzar la Gran Guerra Alemania exportaba solo 150 millones de pesos menos que Inglaterra, cuyos artículos alemanes hasta llegaban a invadir en algunos a los Estados Unidos.

Pero sobrevino la Gran Guerra y el comercio exterior de Europa puede decirse que se paró en seco, siendo los Estados Unidos los que acapararon casi todo el comercio neutral en los dos y medio primeros años del conflicto armado; y después de la paz ha seguido en auge el comercio exterior de los Estados Unidos; pero después del colapso sufrido por Alemania en 1924 por la ocupación del distrito carbonífero y ferruginoso del Ruhr, ha vuelto Alemania a aumentar considerablemente su expansión comercial, contribuyendo no poco a ésta la fusión de intereses con Francia en algunos karteles, o fusiones mercantiles.

Mientras que en Alemania aumentaba la expansión mercantil y la exportación, Inglaterra se veía precisada a restringir la suya por la huelga general, la especial de las minas de carbón y la general de modo esporádico.

Los Estados Unidos acentuaron la campaña para hallar mercdos a sus crecientes producciones.

Inglaterra no puede desatar ningún lazo político con sus colonias y dominios que es a lo que parece que tiende el gobierno de Mac Donald, porque las rivales de Inglaterra, como son los Estados Unidos y Alemania, están acechando para colar sus productos por la rendija que deje abierta la Gran Bretaña.

Nadie hubiese creído que para fines de 1929 Inglaterra hubiese descendido al tercer lugar de las grandes naciones exportadoras.

REFLEJOS DE PARIS

Modelo Doeuillet-Doucet. Seda negra marroquí, con largos paneles frontales y bordados con strass.

BURLA BURLANDO

EL PERFECTO INQUILINO

Por M. ALVAREZ MARRON

PARECE que no a todos mis amados lectores les "cayó bien" mi artículo del otro día titulado "La Casa en que vivo." El hecho no me sorprende, porque ni mi pluma es santa ni estamos en época de hacer milagros. Varias cartas he recibido, entre ellas dos que merecen algún comentario, no por lo que me interesan a mi en particular, sinó por lo que contienen de interés general.

Dice una: "Usted es un inquilino tránsfuga. Un inquilino que alaba a su casero es un traidor a la "causa". O usted es un guataca, o usted está preparando algún "pufo" a su casero. Un inquilino que en algo se estime debe ser fiel a la "clase", esto es, cumplir rigurosamente el precepto básico de nuestra institución, que nos manda: "Al casero contra una esquina."

¡Mal me conoce el que eso me escribe! No creo haber dicho bien ni mal de mi casero, ni había para qué. Y si algún bien he dicho, no me pesa. Lo que sucede es que ya es costumbre vieja el hablar mal de los caseros, como de todo el que cobra, o intenta cobrar; y el que de esa costumbre se aparta es mirado con extrañeza, cuando no con indignación.

No dudo que haya propietarios codiciosos, exigentes, déspotas, brutos, aunque no estamos en tiempos muy propicios para despotismos y exigencias; pero hay que reconocer que si muchos de ellos son así, es porque el inquilino se considera en el deber de hacerle todo el daño que puede. Son tales para cuales. Yo me llevo bien con mi casero porque, como no lo miro como a enemigo, él no tiene por qué mirarme con mal gesto. Yo estoy convencido de que el pagarle puntualmente el alquiler no me da derecho a pedirle gollerías, ni a obstruirle los tubos de la casa, ni a romperle los cristales. Ni ahora ni nunca tendrá queja de mi, ni yo espero tenerla de él. El día que no me convenga seguir viviendo su casa, o no pueda pagarle el alquiler, recojeré la víspera mis bártulos, pagaré religiosamente el último recibo y le dejaré la casa limpia y en el mismo estado que me la entregó, y... ¡tan amigos!

Esto es lo que se llama el "perfecto inquilino".

La otra carta me dice: "Usted exagera sus respetos y ternuras parara el que construyó la casa en que usted vive. Eso de llegar hasta a bendecirlo es una gansada. El que la fabricó lo hizo para disfrutarla él, o para sacarle el "sollate" al que se la viva. Nada tiene la humanidad que agradecerle".

Este corresponsal está muy en su época. El, probablemente, no habrá puesto nunca un ladrillo sobre otro, pero se considera en el caso de aborrecer a todo el que edifica algo... Yo, por lo contrario, creo que todo el que construye una casa es un bienhechor de la humanidad. Hágalo o no con pensamientos altruistas la verdad es que el edificio suele durar más que él y sus herederos, y, en ese caso, está la vivienda en pie para que se cobije en ella algún individuo o familia que no saben ni aún el nombre del que la construyó.

Por lo regular el inquilino no se para nunca a considerar lo que la construcción de una casa significa.

Para él aquellos techos, aquellas paredes, aquellos pisos y aquellas instalaciones se han hecho por sí mismas, sin fijarse en el trabajo que cada uno de estos detalles representa. Lo sé por experiencia. No hace muchos años tuve que intervenir directamente en la construcción de una casa. La fabricación no era por mi cuenta, lo cual aumentaba mis inquietudes. Si fuera con mi dinero estaría más tranquilo, porque no tendría que darle cuenta a nadie de mis equivocaciones... De los disgustos que sufrí y la "mala sangre" que crié mientras duró la obra no me resarcirán todos los inquilinos del mundo, aunque la casa y yo duremos mil años.

Ya entonces existía la absurda mala voluntad para el que se "mete en obras". Primero, las mil "licencias" que hay que conseguir para hacer una casa... No parece sinó que uno se propone cometer un atentado de lesa patria, según las precauciones que toman el Municipio, Obras Públicas y Sanidad para otorgar sus consentimientos. Luego la incruenta batalla que hay que sostener a todas horas con el contratista, los albañiles, los instaladores, los carpinteros, los herreros, los electricistas, los pintores... Todos parece que se han "juramentado" para amargarle la obra al mísero propietario.

Son increibles las montañas de materiales que es necesario acumular para construir una casa por modesta que sea. Ello no se consigue sin librar nuevas pendencias y discusiones con cada "proveedor" de ladrillos, de cal, de arena, de cemento, etc etc. Lo que se previó en los planos: hay que rectificar, deshacer, corregir. Todo esto altera el presupuesto, lo que trae consigo otras incertidumbres y preocupaciones. Lo que se ajustó en doce, ha de costar quince o veinte. Si no cuenta con más dinero que el precio, el propietario tendrá que echarse encima a última hora una hipoteca que le abrumará de por vida..

Bueno: no hay para qué revolver memorias amargas... Ocho meses me duró aquel desasosiego, aquellas tribulaciones; pero una vez terminada mi obra juré sobre los Santos Evangelios no volver a meterme jamás en obras, aunque me sobrasen los millones, y en ello me fuese la vida.

Y eso que entonces no contaba con que algún día había de recibir cartas repletas de ingratitud para los caseros como las que acabo de transcribir. No me arrepiento, pues, de haber bendecido al hombre que construyó la casa en que vivo, como que no habrá dejado de padecer las mismas contrariedades y rabietas que yo padecí. Yo sé que hay muchos que no creen deberle ninguna gratitud al que les presta un servicio, con su cuenta y razón; pero en este negocio de las viviendas hay algo más...

Si los antiguos y los modernos constructores se hubieran abstenido de fabricar no existirían ciudades ni pueblos, y tendríamos que vivir a campo raso o en las cavernas; donde, digan lo que quieran los "naturistas", no encontraríamos las comodidades y seguridad que en estas casas de cal y canto o de hierro y cemento. La única ventaja, para muchos, inefable, sería la de poder vivir de "guagua"... Pero eso ya no tiene nada que ver con el "perfecto inquilino".

LOS HOMBRES DE BIEN

Por EVA CANEL

ESTOY convencida de que la evolución encaminándose al bien, vendrá: sí, señores eclécticos o pesimistas o indiferentes, vendrá, porque al paso, ¿qué digo al paso?, al galope que vamos ya estamos tocando el borde del caos; sólo nos falta un salto en el vacío; el último empujón de Satanás, encarnado en los hogares pervertidos, en las familias viciosas en las cuales concuerdan los matrimonios en una sola y mala acción; sin saber quien fué Malthus ni lo que quiere decir doctrina Malthusiana: esa mala acción culmina en evitar los hijos o en el crimen de asesinarlos apenas concebidos. Si la naturaleza más fuerte, más poderosa, más humana que esas parejas ilegítimas, o legítimas a medias, ya que no puede ser moralmente legítima la que vaya contra las leyes naturales; si la naturaleza, repito, triunfa del crimen y lanza al mundo lo que no han podido destruir las malas madres, estas abandonan esos montoncitos de carne y van ellos creciendo como la cizaña; sin aprovechamiento para sí ni para el prójimo, surgen las criaturas moralmente híbridas, que ni la escuela sin Dios, ni la que adora al Ser Supremo es eficaz cuando el cimiento familiar no sostiene al maestro.

Mi artículo sobre el horroroso espectáculo que ofrecen los granujillas callejeros, comentado, como él sabe hacerlo, por el Director del DIARIO DE LA MARINA ha sido muy leído y muy apreciado por los hombres de bien que a Dios gracias no hay pocos. El Director y yo hemos recibido infinitas pruebas del ansia con que las familias dignas, esperan, que un sistema social, educativo se afiance con sólidos cimientos en las costumbres infantiles, antes que pretender inútilmente, evitar el derrumbe de un edificio mal construído, comenzando por la mitad de lo que está, aunque torcido, muy arraigado.

En la imposibilidad de glosar todas las interesantes cartas recibidas haré mención de algunas dirigidas al Director y de paso diré que ese es el mejor recurso a que pueden ampararse los que se dirijen a mí: Cansada estoy de aconsejar particular y públicamente que vayan en alzada al Director: Si éste ve que el exceso de razón en los comunicantes merece que se le dediquen algunos artículos, tiene camino amplio y expedito para ordenarme lo que crea conveniente. Un suscriptor dignísimo y acertado en sus juicios, propugnaba hace días que se educase al hombre antes que al niño; el Director me recomendó aquella carta para que la comentase. Lo hice reconociéndole cuantas razones exponía y ofreciendo muestras de que más fácilmente se educa al hombre inculto (al que presume de culto, no) que a muchachos como los que estoy oyendo debajo de mis balcones en este preciso momento 11:20 a.m., del sábado, desde las 9 en punto. ¿Quién puede trabajar, ni estudiar, ni amar a la turba humana, que no sabe respetar ni lo más respetable?

Jamás en mi larga vida y en mis muchos viajes y en mi trata amistoso con los niños pobres o callejeros, he oído lo que estoy oyendo amén de que los gritos, las infamias lanzadas con voces extentóreas, no entran en las ordenanzas del señor Alcalde contra los ruidos.

El señor Don Miguel Mayo, residente en Palma Soriano, dirige al señor Director del DIARIO, la carta que voy a transcribir quejándose de lo que ocurre también en aquellos pueblos. Y para que vea el señor Mayo que respecto a instrucción y educación pienso y propago lo mismo que él siente, copiaré un parrafito mío, de tanta edad como el siglo XX.

En las Repúblicas del Sur y en la Argentina, más extensamente, he tenido la suerte y la gloria de ser mujer escuchada y muy atendida respecto de métodos escolares: éstos rengloncitos llevarán al señor Mayo el convencimiento de que mis ideas concuerdan con las suyas.

Decía yo en una conferencia que conmovió a muchos y muy respetables educadores en sus modalidades escolares:

"La educación, es el gérmen de las virtudes públicas y privadas; es la generadora de los grandes hechos; de las acciones heróicas; de las obras benéficas; del culto por lo noble, por lo digno, por lo elevado; la educación es alma; es sentimiento; es hábito; es costumbre; es familia; es amistad y es deber social; mientras la ilustración es masa encefálica; y nervios que impulsan; y avasallan; y atropellan, cuando la educación no viene a moderar sus instintos poco escrupulosos en la mayoría de los casos".

Como el asunto que ha interesado a muchos merece mayor atención, copiaré la carta del señor Mayo y ofreceré ampliar el tema y algo más para ofrecer digno remedio a un mal tan extendido que ya no halla fronteras.

LA MODA EN PARIS

Por PAULINA DE LACALLE

EL axiomático dicho de que "el pasado vuelve" puede muy bien aplicarse a la nueva moda. Pues las modas actuales lejos de seguir la tendencia de modernización que inspira toda la vida actual, reflejan el estilo de 1830. Son muchos los que creen que esta tendencia de la moda no podrá seguir una marcha progresiva; especialmente, por que la mujer moderna, tan amante de la práctica de los sports, se encuentran inconfortables con ropas que no están en armonía con el gusto actual y con las actividades de la vida moderna.

Modelo para noche en georgette color violeta y que por sus líneas y disposición de volantes refleja el estilo de la Epoca Romántica o sea 1830.

El talle ha subido hasta su lugar natural. El pecho, disimulado durante muchos años, trata de manifestarse nuevamente; volantes y puntas lucen sobre las faldas; los abrigos, más cortos que los vestidos, afectan las pretensiones de antaño; en una palabra, la moda ha dado marcha atrás.

Los enemigos de la nueva moda —pues indudablemente que los tiene— dicen para ridiculizarla que ha sido creada para que armonice con los pisitos o apartamentos de los edificios modernos en los que desde hace algún tiempo impera el gusto de 1830 con sus pinturas azules o lechosas, sus cortinas de aspecto recoco, sus chimenas que sostienen jarros de porcelana decorados con dorados y que sirven de recipiente a rosas artificiales; todo lo cual tiene un aire de cuadro antiguo. Siguen diciendo los que combaten esta moda que la mujer moderna, acostumbrada al movimiento, tiene necesidad de más espacio; que prefiere los decorados sóbrios y si puede decirse así, algo masculinos, que armonicen con su nueva mentalidad: pinturas claras, coloridos luminosos que reflejen el Sol y que producen un efecto sedante sobre los nervios fatigados.

Los decoradores de interiores han empezado ya a declararse contra esas tendencias anticuadas de la moda en lo que a su arte respecta. ¿Harán lo mismo los modistos? No falta quien afirme que en las próximas colecciones para primavera veremos reaparecer la silueta que tanto han patrocinado las mujeres durante los últimos años; pues hay algunos modistos que comprendiendo el error actual están dispuestos a rectificar.

Lo que no puede negarse es que los trajes de la nueva moda dan un aspecto que bien pudiéramos llamar anticuado a las reuniones y lugares donde las elegantes se congregan.

Hay una razón más fuerte aun para esperar que la moda actual no se afirme. La opinión femenina se ha manifestado muy decidida y entusiasta durante mucho tiempo por la silueta que ahora ha sido desechada. Y no hay nada bastante fuerte para mantenerse contra la opinión general.

❁

Como una consecuencia lógica de la elevación de la cintura han reaparecido, después de muchos años de olvido, las blusas remetidas por dentro de las faldas... Pero, como ocurre con todas las modas resucitadas, no son exactamente igual a sus antepasadas. Y esta es su justificación para con la moda actual.

Las nuevas blusas pertenecen a tres tipos diferentes: la blusa camisero, la blusa de lencería y la blusa de modistería.

Corresponden al primer grupo los modelos confeccionados con las llamadas sedas para corbatas o con telas de seda rayadas, brochadas, etc Sus carácteres especiales son el cuello vuelto al igual que los puños. La corbata ha desaparecido. Estas blusas se llevan con el tailleur de estilo clásico o con los vestidos de sport y armonizan muy bien con los tweeds.

Las blusas estilo lancería se distinguen por los delicados trabajos de aguja: finos pliegues, calados por medio de hilos extraídos y punto turco. Se confeccionan con crepé de china o hilo. Más bien sea por su fragilidad o por cualquier otra razón, no gozan de gran favor.

Las preferidas son indudablemente las blusas de modistería cuyo estilo, más distinguido, armoniza mejor con los modelos elegantes tipo tailleur para invierno.

Están hechas con los mismos géneros que los vestidos; crepé romain, crepé de china, georgete, y de preferencia con crepé satin en combinación de brillante y mate. Los colores favoritos son los muy claros; sobre todo paja y gris perla.

En este tipo son muy empleados los detalles de corte: incrustaciones oponiendo los dos lados de una misma tela; decoupes; mangas que con frecuencia son prolongación del empiecement; patas de fantasía para los cierres con botones; efectos de echarpe en los escotes; jabots que caen a todo lo largo del delantero. Hay modelos en los que la parte superior lleva la tela recogida en el escote con una joya. Por regla general el vuelo de la parte inferior forma un ligero ablusado por encima de la falda. Esta última termina con un cinturón; pero para evitar una transición violenta, este no es de cuero o piel, sino del mismo género que la falda y a veces del de la blusa.

Estas blusas cortas y remetidas bajo la falda no han sido adoptadas por todas las mujeres, especialmente por aquellas cuya cintura no es delgada. Lo cual ha dado lugar a un nuevo modelo de transición entre la blusa larga de antes y la corta de ahora. Se trata de una blusa que llega a las caderas y de una falta recortada en grandes puntas cuadradas en su parte superior. Estas puntas remontan hasta la cintura por encima de la blusa; dejando ver así por entre sus separaciones la parte inferior de la misma.

Las blusas son de un tono pertenecciente a la misma gama de color de la lana con que están confeccionadas la falda y la chaqueta o el abrigo con que hayan de usarse.

PAULINA.

LA VOZ DE LOS ORACULOS

(POR LUIGI BARZINI)

PROPIEDAD LITERARIA ASEGURADA

EN las horas de pánico los antiguos consultaban a los oráculos. Desde entonces el mundo no ha cambiado mucho. También en la joven América se cree y se conjura en los oráculos. En el momento más crítico de estas jornadas de convulsiones financieras el viejo Rockefeller ha conseguido salirse de su aislamiento prolongado ya por muchos años para romper el sugestivo silencio de su encantadora residencia de Pocantico Hill, para decir la palabra de optimismo. Este resurgir de la legendaria figura del hombre más rico del mundo ha contribuído enormemente a detener el avance de la vorágine de Wall Street.

Una nueva masa de pequeños compradores de acciones se ha precipitado a las casas de Banca, y las cotizaciones han subido nuevamente con un ritmo que algunos juzgaron demasiado rápido e imprevisto.

Vivimos en un régimen de masas. La impresionabilidad pública tiene un valor enorme e incalculable de determinar en el curso de los acontecimientos. Las masas son ricas en fantasía. Parece inconcebible que millones y millones de seres humanos puedan moverse en una misma dirección, bajo el impulso de sensaciones elementales, y de impresiones fugaces. Así en un momento puede pasar un ciclón de optimismo de un extremo al otro del continente, o lo mismo puede sentirse el avanzar del pesimismo. En los dos casos se va siempre a los extremos. El equilibrio y la discreción son virtudes demasiado difíciles para practicarse en donde impera por sobre todas las cosas el sello de lo anónimo y de lo impersonal.

Sin embargo, el dominio de las masas no excluye necesariamente las fuerzas de la individualidad. Existe siempre un Olimpo de númenes que ejercen la fascinación de la leyenda. No se les ve, pero se les siente en los momentos ordinarios. Y cuando descienden de las nubes de oro para hablarle al público profano, su verbo suena como un oráculo y la multitud sigue sus indicaciones como si fuera la voz del Supremo Ser de la existencia.

Con todo ésto, la masa no está segura de su tranquilidad. El pánico es de por sí un fenómeno incontrolable. Hay momentos de confusión y tumulto en los cuales se pierde la visión de la realidad. Y antes de que la reflexión y el razonamiento puedan imperar, los momentos de la gran confusión provocan terribles desequilibrios. En estos días hemos visto que por causas verdaderamente pequeñas se podía precipitar en un momento todo el castillo de las finanzas americanas y nadie se atrevió a creer que una sola voz pudiese, no importa lo alta que estuviera, detener la furia de la corriente pavorosa. Esto fué solo un momento, pero un momento terrible. Vino después una pausa y las palabras descendieron de lo alto teniendo un efecto de extraordinaria resonancia. ¿Ha pasado ya el momento culminante de la crisis? Todos confían en que sí. Un período de reajuste necesario debe venir. Ahora, lo que no es fácil prever, es lo que este período va a durar. La impresionabilidad pública continúa tomando parte preponderante en la Banca de los valores. Pero las fuerzas directoras de la vida económica han vuelto a normalizarse como antes del gran pánico. Las conclusiones a que se puede llegar después de la experiencia de estos días son tantas, que por mucho tiempo requerirán la atención de los expertos, e inevitablemente se replegarán en la política del país. Hay algo, además, que se ha puesto en evidencia: la resistencia financiera de los Estados Unidos. La enorme baja de valores es una confusión provocada por una fiebre trascendental. Las fuerzas directamente empeñadas en las competencias fundamentales de la vida y de la producción se han mantenido alejadas y extrañas a las tragedias de la especulación. Empero, quienes creían que los Estados Unidos estaban ya totalmente curados de pánico, deben convencerse que la psicología popular es siempre la misma aquí que en todas partes.

Nueva York, Noviembre de 1929.

(Copyright 1929 by Pallas Features Syndicate.) Prohibida la reproducción.

SILUETAS EUROPEAS

LONDRES: LA CATEDRAL DE SAN PABLO

Por HORTENSIA ELIZONDO

LAS cosas viejas tienen un encanto especial indefinible: nos hacen comulgar con los siglos, nos trasladan de una época a otra contándonos mil historias de guerras, de conquistas, de reinos florecientes, agitados o de paz; una simple piedra, fria ennegrecida, parece proclamar lo que ha visto, lo que ha oido. "Mírame bien —creo oir decir a las baldosas de la Plazoleta Dudgate, frente a la Catedral de San Pablo— porque, ¿no sabes? la tierra que yo cubro es sagrada pues tiene más de veinte siglos. Ludgate Hill, la colina donde estamos, ¿ignoras que se refiere a Lud, el rey bretón que reinó aquí antes de la época romana allá en el año 55 antes de Cristo? Tócame bien, pon tu mano en mi superficie tersificada por el tiempo, para que sientas mediante mi cuerpo, la vibración de los siglos. Estás en el corazón de la metrópoli sajona; aquí se fundó el antiguo "Londiniun" de los romanos, unos años después de la era cristiana; éste es el tronco añoso del árbol que ha extendido ya sus ramas poderosas por Westminster, por Chelsea, por Kensigston, por Dalston, por Islington... Esta tierra que tocas, oyó los gritos de mercaderes, allá en tiempo de Nerón cuando Londres era solo un caserío de comerciantes a la orilla del Tamesis. Cada grano de arena se estremece todavía recordando las pisadas de los nuevos amos bretones cuando invadieron a Inglaterra en los primeros siglos del cristianismo; ellos han visto la transición de monarquías: de los romanos a los bretones, de los sajones a los normandos.

Ellos han saludado a reyes y a soberanos, desde Guillermo el Conquistador hasta Jorge V; por aquí paseaba Shakespeare e Isabel se dejaba cortejar por su favorito Raleigh. Esta tierra ha sido testigo de la construcción y el derrumbe de las cuatro pequeñas iglesias que precedieron a la catedral majestuosa que ahora tienes enfrente. Si cavas un poco, aquí, bajo mi losa, encontrarás partículas de tierra negra, carbonizada que parece humear todavía. Es que aún no se ha olvidado del pavoroso incendio de Londres en 1666, aquel que se extendió por quinientas calles destruyendo 13,200 casas y 86 iglesias. Tócame bien, ¿no oyes crujidos de maderas y de piedras bajo las llamas, no ves como echan abajo la iglesita carbonizada y en ruinas y viene Wren, martillo en mano, y en treinta y cinco años levanta la gran cúpula que ahora ves recortar el cielo, admirable, la que él llama "hija" de la de San Pedro en Roma? ¿Ves esta calle contigua, la que hoy se llama Paternoster Row? Allí se leían las bulas del Papa y se "vendían" indulgencias como dijera Lutero y allí también, se leyó ante Wolsey, la condenación del Reformador alemán. Mira esa primorosa escalinata de la catedral; por ella subió Victoria hace poco más de un cuarto de siglo; verás en la inscripción sobre la piedra, que ella vino aquí para celebrar su jubileo de soberana en 1897. Tócame de nuevo, te digo, para que veas conmigo los personajes que yo he visto. Por aquí por sobre mí, pasaron en su último viaje, dos de nuestros héroes más grandiosos: Wellington y Nelson. Allí bajo esa cúpula muy abajo en la cripta están ahora durmiendo el sueño eterno a la sombra de un monumento de gloria."

Wellington, Nelson—repito yo—dos grandes hombres que he admirado siempre porque lograron vencer la fuerza máxima de un genio formidable: Napoleón. Y siento verdadero interés al traspasar la gran puerta romana que da acceso al templo.

La Catedral de San Pablo es fría, grande, desnuda, sin alma diría yo, como toda construcción romana. Las paredes macisas blancas, las formidables columnas corintias figuradas, los arcos gigantescos y la inmensa bóveda de la cúpula que no se alcanza a ver hasta el final, todo esto estaría muy bien en un palacio, en un monumento donde se quiera exponer la grandeza y la potencia. Pero no en una catedral, en un templo de Dios donde la línea debe ser espiritual y delicada como una oración. El gótico, he allí lo que expresa mejor el sentimiento cristiano: puro y ascendente como el contorno afilado y espiritual de sus columnas, y ojivas.

Desciendo a la cripta y en la penumbra, junto a los muros potentes del basamento, voy descubriendo los nombres de cada hombre ilustre que allí reposa. Joshua Reynolds, Sir Thomas Lawrence, Arthur Sullivan, Thomas Picton, John Millais y muchos otros. Luego más allá, cada uno en un círculo, bajo una bóveda, las tumbas, severas, recias, sombrías de dos héroes ingleses: Wellington y Nelson. Nelson, en su urna negra de hierro sobre un pedestal de piedra, el gran marino que decidiera la supremacía naval de Inglaterra, el comandante admirable que con su victoria en Trafalgar, diera fin a la campaña naval napoleónica, Wellington, en su sarcófago de pórfido sostenido por cuatro cabezas gigantescas de león, menos grande que su compatriota pero a quien las circunstancias y el destino convirtieran en héroe al vencer al hasta entonces invencible Napoleón.

Al ver estas dos tumbas grandiosas entre la sombra de la cripta, rodeadas de otras también ilustres, reflexiono en lo que pensé al penetrar en San Pablo. "Quizá tengan razón—me digo—al haber hecho esta construcción romana; ésto es un monumento a los héroes ingleses como lo es el Panteón en París. Westminter es por hoy el Panteón Nacional, pero imposible será acoger allí a toda la gloria del futuro. San Pablo es el Monumento Nacional del porvenir que llegará a ser tan importante como Westminter.

Entonces, al extender la vista por sobre los corredores desiertos y tenebrosos de este cementerio subterráneo, descubro una lápida sencillísima en uno de los muros. Es de Sir Christopher Wren, el arquitecto constructor de la Catedral de San Pablo. Y como para completar mi pensamiento, leo allí en la semi-oscuridad, la célebre inscripción:

Lector, si monumentum requiris, circumspice.

Si buscas monumento, mira a tu alrededor.

M.E.C.D. 2016

PABLO BLANCO GANO POR GOLPE FOUL A VIDAL GREGORIO

En Miramar Garden habrá boxeo de pesos completos el sábado

Se batirán los mastodontes Oscar Rojas y Diego Ibaceta en el star

Uno de los programas estupendos de la actual temporada pugilística se llevará a cabo el próximo sábado en Arena Colón, figurando un bout eliminatorio por el campeonato heavyweight de este sector boxístico. Oscar Rojas, el fiero campeón heavyweight de Marianao, un vigoroso muchacho que ha de llegar lejos en nuestro boxeo, y Diego Ibaceta, discípulo predilecto de Santiago Esparraguera, en quien ve el glorioso ex-Cabo, su continuador en el ring. Esta pelea ha llamado poderosamente la atención de los aficionados, por el largo tiempo que no se ven estas clases de peleas.

VENTURA A. YANES VS. JOE DUNDEE

La pelea semifinal, para no desentonar con el calibre del star bout, será otro encuentro de la misma importancia de la pelea final. Ventura Yanes, el sensacional welterweight del Chimbo, el terrible ferretero vencedor en dos ocasiones de Mario Toledo y uno de los pocos welters que se encuentran invictos, se batirá contra Ernesto Vila, el valiente y agresivo muchacho que tanto se parece, física o artísticamente, al ex-Campeón mundial, Joe Dundee. A Vila le llaman el Joe Dundee cubano, y el muchacho no ha desmerecido este nombre.

SERAN CINCO STAR BOUTS...

Todo el programa será a base de star bouts, es decir, todos los encuentros entre estrellas y a seis rounds cada uno. La tercera pelea, por tanto, será una sensacional batalla por la faja bantamweight entre Vicente León, el Tigre de Marianao, y Johnny Govantes, el Al Brown cubano, orgullo de la barriada del Cerro.

HONEBOY FINNEGAN VS. AMADOR GARCIA

La pelea anterior ocupará el segundo turno, pues la que en verdad servirá de pelea antefinal, es el estupendo y esperado encuentro entre Honeboy Finnegan, la sensación de los flyweights habaneros, el terrible zurdito del Club San Carlos, y Amador García, el terrible fondista de Suárez.

JOSE SARABIA VS. JOE MIRANDA

Y el encuentro inicial, también a seis rounds, se llevará a cabo entre dos muchachos de la categoría junior featherweights: son ellos, José Sarabia, el orgullo del Mercado Unico y Joe Miranda, el Campeón de Infanta.

Declara vacante tres títulos de boxeo la National Boxing Ass.

Jack Sharkey lo consideran como el mejor de los boxeadores pesados

CINCINNATI, Nov. 25. AP. Jack Sharkey fué considerado hoy como el primer peso máximo de los Estados Unidos, pero no como el campeón oficial declarándose vacante el campeonato del mundo de ese peso por parte de la National Boxing Association.

Stanley M. Isaacs presidente de la misma manifestó que todos los títulos hay que ganarlos en el ring y por tal razón es fuerza declarar vacantes los de varias clases.

Los principales boxeadores de Norteamérica se incluyeron en la lista en el siguiente orden.

Campeón mosca:

	Frankie Genaro
Id bantam	Al Brown
Id pluma	Battling Battalino
Id ligero junior	Tod Morgan
Id ligero	Sammy Mandell
Id welter junior	Mushy Callahan
Id welter	Jackie Fields
Id mediano	Vacante 2o. Hudkins
Id semi-máximo	Id. id. Maxie Rosenbloom.
Id. máximo	Id, id. Jack Sharkey.

PIDEN MIL LIBRAS POR DAÑOS Y PERJUICIOS AL CAMPEON CYRIL TOLLEY

LONDRES, Nov. 25. (AP) La Corte de Apelaciones ha decretado la reversión del fallo a favor de Cyril Tolley, amateur de golf y campeón amateur de la Gran Bretaña en que se le concedieron £1.000 de daños y perjuicios contra una fábrica de chocolate por libelo debido a haber publicado sin autorización su retrato en un anuncio.

El tribunal permitió la apelación haciendo constar un fallo a favor de la citada fábrica.

Tolley entabló el pleito basándose en que el anuncio indicaba que se le había pagado por su publicación y que eso dañaría su situación como amateur en golf y su reputación como corredor de bolsa ya que les estaba prohibido anunciarse por el reglamento bursátil.

El Lord Justicia Grerr al emitir su opinión censuró el acto de la fábrica chocolatera al usar la fotografía, pero como no constituía una difamación era imposible obtener daños y perjuicios.

Terminó la Serie el Cienfuegos Barriendo Con Los Tres Juegos y Noqueando a los Azules

César Alvarez se portó muy bien en la lomita almendarista, pero lo de siempre, no ligaron a tiempo y tuvieron que salir por la puerta chica.—Streater y Yoyo Díaz se encargaron de amarrar corto y con mala suerte a los sluggers azules, que fueron más que nada víctimas de los double plays.—Comentarios

ESTA TARDE A LAS TRES: HABANA VS CIENFUEGOS

El Cienfuegos ganó en la tarde de ayer su tercer juego consecutivo al Almendares barriendo, por lo tanto, con la serie completa, no dejando a los azules de Josefito Rodríguez poner una sola vez los pies en el suelo. Con estos triunfos se ha reafirmado el club "del campo" en el lugar de honor, lo que tendrá muy contentos a los cienfuegueros y tiene un tanto alicaídos a los almendaristas, aunque éstos no piensan protestar con hojas impresas ni en ninguna otra forma de la mala suerte que les persigue, pues la labor resultaría inútil y sólo lograría empequeñecer el base ball.

Ha ganado el Cienfuegos la serie íntegra por haber jugado mejor pelota que el Almendares y por haberle acompañado en los tres games el factor suerte, eso es todo y a nadie hay que culpar, a no ser a los flecos de Cocaína, puestos de intento para alejar al diablo, pero el señor diablo hizo de las suyas, poniendo el santo de los azules de espaldas... fe y adelante.

El primero en anotar fué el Almendares lo que realizó en el segundo inning. Lundy es el primer bateador de la tanda que abre con un indiscutible al left center. Dixon eleva un inalámbrico al left y Lundy pisa y llega a segunda. Dihigo, que volvió a jugar ayer en las filas azules, se porta admirablemente cristalizando un hit a lo profundo del right, por lo que Lundy entra en la chocolatera con la primera carrera azul y del game. Brown suelta un roller a segunda y se realiza un double play relámpago. Una carrera.

Volvieron por la picada los alacranes en el sexto round con otra carrerita más, veamos cómo se hizo: Dunlap espanta un single al jardín central; Oscar Rodríguez al bate (por passed ball arriba Dunlap a la adulterina) empuja un soberbio trancazo al jardín izquierdo metiendo en la taza del majarete a Dunlap. Lundy roletea al short y resulta un double play magnífico, pues Wells tira a Chacón y éste a Pepín Pérez, muriendo el pájaro cantor.

DE DOS EN DOS

Los muchachos de Don Pelayo anotaron sus cuatro carreras por parejas, distinguiéndose de los azules que las hicieron, las únicas dos, con cuenta gotas. Después de recibir seis escones, pues César Alvarez estaba pitcheando con gran control, vinieron a entrar en la accesoria los cienfuegueros en el séptimo inning. White da comienzo a la ofensiva enviando un soberbio estacazo sobre tercera anclando en la inicial libre de todo peligro. Duncan es transferido. Ramos confecciona su único hit de la tarde y White entra en la accesoria de Margot con la primera anotación del Cienfuegos. Duncan va a segunda. Arango se sacrifica generosamente y adelantan los corredores. A Chacón se le da intencionalmente la base (!) y éstas se abarrotan. El pitcher Williams va de emergente a batear por Streeter y se queda con la escopeta al hombro. Bell cristaliza un hit sintético al querer dar el toque de squeeze play, por lo que el catcher Duncan anota la segunda carrera con la que empatan el juego. Pepín Pérez pone fin a lo que se daba siendo out de segunda a primera. Dos carreras.

Así, a dos por barba, llegó el noveno inning sin que ninguno de los dos teams hubiera podido cristalizar una carrera más. El Cienfuegos ocupó su turno y se quedó como antes, pero los azules estuvieron a punto de hacer algo, aunque no lo hicieron, que fué lo más doloroso para los innúmeros partidarios del siempre glorioso que está pagando su slump. Digamos cómo fué esa novena entrada al bate del Almendares, a ver si el lector le encuentra algo de particular.

Lundy comienza con un lindísimo hit al center. Le toca a Dixon batear y se le ordena el sacrifice (!) lo que intenta y le sale una palomita que atrapa Duncan. Dihigo suelta un arranca margaritas sobre Chacón que acepta el batazo y lo convierte en double play...

Se jugó un inning extra donde anotó el Cienfuegos el otro par de carreritas. Bell es out de short a primera. Pérez a primera por dead ball. Wells envía quien llega a su vez a la del majarete un triangular al center y anota Pepín al enviar White un largufísimo fly al center. Duncan hit sintético y Ramos fly al left. Los azules consumieron su décimo y último round quedándose pegados al muro de los lamentos. Fueron víctimas de los double plays y contra esta mala suerte sólo hay que arrimarse al muro.

SE JUEGA HOY

Esta tarde a las tres jugarán Cienfuegos y Habana y los terrenos se verán abarrotados desde muy temprano, pues los partidarios de los Claveles Rojos afirman muy seriamente que con ellos la cosa va a ser muy distinta, que el santo lo tienen vestido con bividí "colorao" y que además se hicieron una limpieza en Santa Clara.

CIENFUEGOS

	V.	C.	H.	O.	A.	E.
J. Bell, cf.	5	0	0	3	0	0
J. Pérez, 1b.	4	1	0	10	0	0
Wells, ss.	4	1	2	3	4	0
White, lf.	4	1	1	1	0	0
Duncan, c.	4	1	2	7	0	0
Ramos, rf.	4	0	1	1	0	0
Arango, 3b.	2	0	0	0	1	0
Chacón, 2b.	3	0	0	5	6	0
Streater, p.	2	0	0	0	0	0
Williams, x.	1	0	0	0	0	0
H. Díaz p.	1	0	0	0	1	0
Totales	34	4	6	30	12	0

ALMENDARES

	V.	C.	H.	O.	A.	E.
C. López, cf.	4	0	1	5	0	0
Dunlap, rf.	4	1	2	1	0	0
O. Rodríguez, 2b.	4	0	1	3	2	0
Lundy, ss.	4	1	2	0	1	0
Dixon, lf.	3	0	0	3	0	0
Dihigo, 1b.	4	0	1	9	1	0
Brown, c.	3	0	0	6	0	0
J. Rodríguez, 3b.	3	0	0	3	4	1
Alvarez, p.	2	0	0	0	2	0
García, xx.	1	0	0	0	0	0
Allen, xxx	1	0	0	0	0	0
Totales.	33	2	7	30	10	1

Anotación por entradas

Cienfuegos.	000 000 700 2— 4
Almendares.	010 001 000 0— 2

Sumario:

Three base hits: Wells.

Sacrifice hits: Ramos; Dixon; Arango y White.

Carreras empujadas: Dihigo; Ramos; J. Bell; O. Rodríguez; Wells; White.

Bases robadas: Wells; Dunlap.

Double plays: Wells a J. Pérez; Chacón a J. Pérez; Wells a Chacón y a J. Pérez, 2.

Struck outs: Alvarez 6; Streater 1; Díaz 5.

Bases por bolas: Alvarez 4; Streater 2, Díaz 0.

Dead balls: Alvarez a J. Pérez.

Passed ball: Duncan.

Quedados en bases: Del Cienfuegos 6; del Almendares 4.

Tiempo: 2 horas 15 minutos.

Umpires: V. González y Magriñat.

Anotador: Antonio Conejo.

Observaciones: Hits a Streater: 6 en 6 y 19 veces al bat.

(X) Williams bateó por Streater en el séptimo.

(XX) García bateó por J. Rodríguez en el 10o.

En esta foto aparecen Valentín Dreke, en el centro, teniendo a su derecha a José María Fernández, y a la izquierda a Manolo Cueto, que ocupaban los puestos de catcher y tercera base, respectivamente, del Club Marianao, en el campeonato de 1923-1924.

JUSTA INTERCOLEGIAL EN LA QUE BRILLARON RICHARDSON Y LINDSAY

NUEVA YORK Nov. 25 AP.— El leguirucho Harry Richardson y el trabado Francis Lindsay batieron a un numeroso field llegando primero juntos en un empate voluntario en el campeonato intercolegial del Este de campo traviesa estableciendo un nuevo record.

La universidad de Pennsylvania colocando a cinco corredores en los 27 primeros capturó los honores de team despues de no haberlo hecho en doce con una anotación de 62 tantos. Michigan State la primer inscripción interseccional en la larga historia del clásico evento de seis millas fué segundo con 81 y Bates College tercero con 98. Syracuse cuarto, Maine, quinto, y Penn State campeón defensor sexto entre los 19 teams, número que también batió el record.

EL "R. SAN CARLOS" RECIBIO ANOCHE LA COPA QUE SE GANO

El team de base ball "R. San Carlos" obtuvo anoche el bonito trofeo que ganó en una justa industrial en la que compitieron clubs que representaban casas comerciales. La Liga hizo entrega del trofeo a los señores Alvarez y Díaz, Presidentes de Honor del "R. San Carlos". Hubo como es natural una pequeña fiesta deportiva y se pronunciaron frases de encomio para los jugadores campeones.

CRONICA DE ESGRIMA

Con las competencias de anoche, a florete, efectuadas en el Vedado Tennis Club, se dieron por terminadas las competencias a esa arma para escoger a los semi finalistas que lucharán por ingresar en el team cubano de los Juegos Deportivos Centroamericanos.

Los tiradores de anoche lo componían los que no pudieron clasificar en los grupos que acaban de celebrar poules para escoger tres floretistas cada uno. Anoche se presentaron cuatro competidores: Reina, Leis, Bacallao, del Pozo y León. Los dos primeros obtuvieron el derecho a pasar a semifinalistas. Leis Bacallao, muchacho joven, discípulo del valioso maestro Jorge Martínez Asensio y defensor de los colores del Círculo de Esgrima Alesson, conquistó el primer lugar, saliendo invicto, ya que, derrotó a todos sus contrarios. Este pino nuevo, al igual que Taboada, promete mucho. El otro triunfador lo fué Flor Reina, tirador que hace años, niño aún, se encontraba en excelentes condiciones. Ahora está falto de trabajo. Esperemos que los entrenamientos que se avecinan le hagan adquirir su antigua forma.

El jurado lo presidió el comandante Ramón Fonts, campeón en la plancha y campeón en el terreno de los jueces. Lo secundaron, admirablemente, los señores Silva, Mira, Alfert y el profesor Agostini.

Esta noche, a las ocho y media, se inician las competencias a espada. Abre el fuego el Grupo A, que lo integran Eugenio Gárate, Antonio Herrera, Gastón de Cárdenas, J. Leis Bacallao, Francisco Valdés, M. Martínez Caballero, M. A. Espinosa y Gabriel Reina.

El miércoles, por ser 27 de noviembre, habrá receso en las luchas esgrimísticas.

Pablito Blanco venció a Vidal Gregorio por foul en el 3er. round

Un swing con la izquierda hizo blanco debajo de la faja del púgil cubano

TERMINARON LOS FLORETISTAS

FILADELFIA, noviembre 25. AP. Pablo Blanco, el diminuto hombre tigre de Cuba, fué el vencedor por foul sobre Vidal Gregorio, de España, en el tercer round de su bout a diez efectuado esta noche en la Arena de aquí.

Gregorio había hecho retroceder a su adversario hasta una esquina neutral con un furioso ataque de ambos puños, cuando un "swing" zurdo agarró a Blanco debajo de la faja. Cuando el peso pluma de piel atezada se desplomaba al suelo el impuso que llevaba Gregorio lo empujó hacia adelante y descargó una fuerte derecha de lleno al mentón de Pablo y a juicio de algunos que se sentaban alrededor del ring, ese golpe pudo haber causado el estado atontado y tambaleante del cubano.

Los aficionados creyeron que el golpe bajo no había hecho mucho daño a Blanco, pero el referee no lo juzgó así, dándole el veredicto. Durante dos rounds el combate fué animado y furioso, llevando al parecer Gregorio la mejor parte. Por lo menos era el favorito del público después de suspendida la pelea y la mayoría de las aclamaciones fueron para él cuando ambos salieron del ring. Blanco pesaba 123 libras y Gregorio 121.

Hoy no embarca Font

No embarcará en la mañana de hoy Adolfo Font con su cuadra de boxeadores, como se había anunciado, debido a tener que sufrir Johnny Cruz una operación de las amígdalas. La excursión se hará tan pronto como Johnny Cruz se encuentre perfectamente bien, lo que no tardará en suceder.

BILL CLARKE NOMBRADO MANAGER DEL TEAM DE ALLENTOWN EN EL ESTE

ALLENTOWN, Nov. 25 AP. Bill Clarke, coach, de base ball de Princeton y catcher que fué de los famosos Orieles de Baltimore fué elegido manager del team Alletown de la liga Este. Clarke actuó en esa capacidad en el Toledo en la American Association y en el Albany de la antigua liga del Estado de Nueva York.

Venció Jimmy Slattery

BUFFALO, noviembre 25. AP.— Jimmy Slattery, semi-máximo local, ganó una decisión a diez rounds a Maxie Rosenbloom, el principal aspirante al título que dejó vacante Tommy Loughran. Pesos: Slattery 167½ libras; Rosenbloom 171½.

El alocado y salvaje estilo de ataque de Rosenbloom estuvo a pique de acabar con Slattery en las primeras estapas de la pelea en que Maxie experimentó bien poca dificultad en alcanzar a Jimmy con fulminantes izquierdas y una serie de derechas demoledoras. Slattery cortó la mejilla de Rosenbloom con un cruce de derecha en el sexto y empezó a encontrarlo con derechazos rectos. En los dos últimos asaltos Slattery martilleó continuamente la cara de Maxie con su izquierda y pudo sobreponerse a la ventaja que desde el principio le llevaba alcanzando la victoria a trompada limpia.

El referee Magnolia y el juez George Kelly, votaron por Slattery, y el juez Barnes, de Brooklyn, lo hizo a favor de un empate. Slattery pesaba 167 y media libras y Rosenbloom 171 y media.

SE HA MONTADO UN ELEGANTE Y GRACIOSO CABARET EN H. MADRID

Hablemos de su elegancia y señorío.—Ganaron el primero Carmina y Lolita.—Sarmiento y Gayarre, quedaron en 21 tantos.—Hoy, dos grandes funciones en la Casita-Criolla

No basta para cautivar y agasajar a los turistas, que ya están demenses con los grandes peloteos, las banderas norteamericana, española y cubana, envolviendo la gallardía estatuaria de un momento del pelotari que hemos montado en el lienzo que da a nuestra entrada—dijo el gran Angelito del Cerro. No basta—dijo también a tono de magna voz Vázquez, el Presidente gigante del Habana Madrid. No basta.

Llamaron al tapicero, artista genial, y le encargaron que fundiera mucho arte—arte de comodidad, de elegancia y de aristocracia—y que llegara en toda la casita para que fuera esencia amena y cautivadora del turista y de su "compa" la turista.

Ardió el crisol en el magín del tapicero. Y por la obra y la gracia de su ingenio mágico, de las salas, de los salones y de las terrazas hizo un cabaret de lo más señorial que hemos visto mundo adelante. Metió los radiantes focos en farolillos gentiles de hierro fundido; cubrió los lienzos, que cierran el paseo de los palcos, con alegorías de castillos y de flores que sonríen a través de los espejos; sobre la terraza caen dos pabellones que rematan en flecos idénticos a los flecos de los mantones de Manila, muy chulones, cerrando la cabecera de la entrada con un bar andaluz y parte que da al rebote un balcón más castizo, que el cocido de Madrid. Allí toca una orquesta grave, solemne, uniformada; allí cantan dos canarios mejor que los sinsontes, y allí, sobre mesitas, atrayentes en su coquetería, cae la luz en chorros de oro que hacen de la terraza un cabaret admirable; cabaret elegante, que se llena de fanáticos y de muy buenas fanáticas durante lo que va de partido y quiniela y de ésta al otro partido. No se puede hacer más en honor a la elegante parroquia que lo hecho por la Empresa del Habana Madrid. Como no se puede hacer ni más fantasía ni más donaire que lo hecho por Antonio Pascual, en cuyo genial magín floreció el encanto de este cuco y encantador gran cabaret.

—Ya basta!

Anoche, como tocaba noche elegante, función corta; todas las personas bien y requetebién se dieron su rendez vous en Habana-Madrid, ofreciendo el aspecto de las intrigadoras horas emocionales. Entre aplausos dobles salieron a darle "dulse" a la pelota, a 30 tantos, las blancas Lola y Quinita, contra las de azul, Carmina y Lolilla. Y a pesar de lo brillante de la noche, no "pachó" nada de particular. Estas dos azules, acordecidas y airadas, pegando bravo bonito, desbancaron y derrotaron a las dos blancas, que llegaron a los 19 por un casual. Boletos a $2.40.

Nos fuimos a oir a los sonoros cabarios.

Y cuando volvimos nos enteramos de que la quiniela sencilla se la llevó Fourquet, pagando con $4.00, y la combinada Fourquet con Sarmiento, que la pagaron como los grandes, con $14.00, que nos supieron a gloria. Salieron con poco después los peloteantes de los treinta tantos, tanda segunda; los blancos, Antonio e Ibarlucea, contra los de azul, Sarmiento y Gayarre. Nos regalan con una quincena, que nos procura el baile de San Vito, de gran peloteo, con empates contundentes en 1; 2; 3; 5; 13; 14 y 15. En la segunda parte se pusieron tan mecánicos los azules y tan estupendones los blancos, que lo ganaron los blancos, con ovación. Los azules se metieron en el frasco de 21; par de fetos. Boletos a $4.00. Volvimos a los chorros de oro del cabaret.

Regresamos para absorbernos la sencilla de Epifanio, que pagó con 3 pesos, y la combinada de Epifanio y de Guisasola, pagando con 14 pesos. Agradecidos. Y al peloteo del fenomenal de la brillante noche de moda; de treinta tantos, entre los blancos Guisasola y Labat Mayor, contra los azules Epifanio y Uria Mayor. Y pegando más, mucho más, los delanteros que los zagueros y haciendo un peloteo más violento y breve, lo empataron en 5; 3; 7; 8; 9; 10; 11 y 18. Y con una tanda majestuosa, si que también imponente, se impusieron los dos azules que domeñaron y rodaron a los blancos, dejándolos en el tanto 23. Boletos a $1.80.

No obstante bastante fenomenal.

Hoy par de funciones.

Don Fernando.

PROGRAMA OFICIAL DE LAS DOS FUNCIONES DE HOY MARTES

A las tres de la tarde

Primer partido a 30 tantos: Montes Menor y Emilio, blancos; Quintana y Vallejo Mayor, azules. A sacar blancos y azules del cuadro 11.

Primera quiniela a 6 tantos, a sacar a voluntad desde el cuadro 11 hasta el rebote: Lucila; Lucrecia; Eduvigis; Celi; Carmina; Lolita.

Segundo partido a 30 tantos: Lolita y Mercedes, blancos; Rosita y Lolilla, azules. A sacar blancos y azules del 12.

Segunda quiniela a 6 tantos, a sacar a voluntad deesde el cuadro 11 hasta el rebote: Rosita; Quinita; Aurelia; Mercedes; Gloria; Lilia.

Tercer partido a 30 tantos: Aurelia y Gloria, blancos; Carmina y Antonia, azules. A sacar blancos y azules del 12.

A las 8 y 30 de la noche

Primer partido a 30 tantos: Torres y Emilio, blancos; Hermanos Vallejo, azules. A sacar blancos y azules del 11.

Primera quiniela a 6 tantos, a sacar del 14: Pascau; José Luis; Valenzuela; Sarmiento; Antonio; Esquivel Menor.

Segundo partido a 30 tantos: Pascau y Furquet, blancos; Guillermo y Guruceaga, azules. A sacar blancos y azules del 14 1|2.

Segunda quiniela a 6 tantos a sacar del 14: Ibarlucea; Arrondo; Guisasola; Guezala; Epifanio; Labat Menor.

Tercer partido a 30 tantos: Antonio y Uria Mayor, blancos; Valenzuela y Labat Mayor, azules. A sacar blancos y azules del 14 1|2.

CLYDE MILLAN MANAGER DEL BIRMINGHAM PARA LA TEMPORADA PROXIMA

BIRMINGHAM, Nov. 25. (AP) W. D. Smith, presidente del Birmingham anunció hoy que Clyde Millan en un tiempo manager de los Chickasawws de Memphis había firmado un contrato como manager de los Barones de Birmingham el año entrante.

Hace tres años Millan actúa de coach con los Senadores de Washington. Con ellos jugó 16 años y fué su manager uno. También dirigió al Minneapolis y al New Haven antes de ir a Memphis de donde salió para incorporarse al Washington en 1926.

Siguen los eléctricos

Con pista rápida o lenta siguen ganando los no favoritos; sólo uno ganó

BOWIE, nov. 25 (AP).—Sea la pista rápida o lenta, parece imposible evitar que ganen los eléctricos en Bowie. Hoy se consideraba excelente su estado y los de fuera siguieron triunfando con tanta regularidad como si el césped estuviese encharcado.

La única victoria de un favorito fué la de Clear Sky, en la quinta carrera, pero aun así no era más que la segunda elección pagando 7 pesos a ganador y $3.20 a placé y no habiendo show por correr sólo cuatro.

El desfile de los eléctricos comenzó en la primera de la tarde, con Argonaut, que pagó $25.70. Le siguió el triunfo de Moscow que dió $19.70, $10.20 y $7.10 a ganador, placé y tercero respectivamente. El propio The Tartar, que llegó segundo, estuvo muy poco apostado. Grab Bag $15.30 en la tercera. En la cuarta, conocida por El Escándalo y la principal carrera de la tarde, vió ganar fácilmente a Swpe's Curtsey de H. Bayard, y fué una sorpresa para los ateridos aficionados pues pagó 15 a 1. Black Mammy, la favorita, con el logro a su favor terminó a una cabeza de la ganadora y Wild Waters fué tercera. La quinta fué ganada por Clear Sky el precio más corto de la tarde, pero en la sexta triunfó Nealom Kay con un dividendo de $18.6z. Cornish Lad cerró el programa venciendo en la séptima y recompensando con $29.60 a sus partidarios a ganador y pagando $15.20 a placé y $7.40 a tercero. Otro eléctrico, Pat Calhoun, llegó segundo, y The Maple, un caballo del field, tercero.

PAULINO SIGUE PEGANDO DURO EN SUS TRABAJOS DE ENTRENAMIENTO

CHICAGO, Nov. 25. (AP) Paulino Uzcudun continúa pegando de duro en sus faenas de preparación para su match a diez rounds con Tuffy Griffiths, de Sioux City, Ia., en el Chicago Stadium el viernes por la noche. Hoy boxeó seis rounds concentrando su ataque sobre los cuerpos de sus contrarios Ed Willis y Tom Jones, un par de semimáximos locales castigando a ambos rudamente. Casi 500 fanáticos presenciaron la práctica saliendo muy bien impresionados. Paulino sigue siendo el favorito en las apuestas, por creer los entendidos que el norteamericano tendrá gran dificultad en resolver el estilo del eúskaro. La pelea parece despertar gran interés y se espera que se vendan todas las localidades.

RECORD DE LANZAMIENTO

LIMA, noviembre 25. AP.—Victoria Stiglich joven peruana que batió hace algunas semanas el record sud americano de lanzamiento de pesos estableció ayer uno nuevo de 15 metros 82 centímetros en un evento aceptado oficialmente. Adriana Alfazene retuvo por cuarta vez el campeonato femenino de tennis.

Coacher de foot ball que regresa a E. U.

Estuvo en México tres meses y medio enseñando a jugar

MEXICO, D. F., noviembre 25. — Habiendo terminado su misión como coach del team de foot ball de la Universidad de México durante la primer temporada que se ha jugado en este país, Reginald Root salió hoy para los Estados Unidos, pensando visitar a su hermano en Oklahoma City y luego a su residencia en Leroy N. Y. En la primavera regresará a Yale como coach del team de Lacrosse.

Durante sus tres meses y medio en México desarrolló un team inexperimentado, ignorando aún los puntos más elementales del deporte en una oncena de bien equilibrado funcionamiento que contuvo al espléndido team del Mississippi College con una anotación de 28 a 0 en el último partido, presenciado por más de quince mil personas.

La Universidad tomó parte en tres juegos bajo la tutela de Root, ganando tres, empatando uno y perdiendo dos, ambos con colegios norteamericanos.

JACK SHARKEY INFORMO QUE PRESENCIARA COMO PELEAN PORAT Y SCOTT

NUEVA YORK Nov. 25 AP.— Jack Sharkey informó a los funcionarios del Garden que vendría a esta a "observar" el bout Otto von Porat-Phil Scott el 9 de Diciembre, pues al parecer cree que el vencedor será el que pelee con él en Miami en Febrero.

Debe considerarse Safety toda bola que salga fuera de los límites del terreno, en futbol, después de dar en el end zone, siempre y cuando el impulso que la lleve hasta ese lugar provenga del team a la defensiva.

EL FIVE DE LA Y. M. C. A. VENCIO AL DEPENDIENTES EN BASKET

Dominando completamente a sus adversarios el team de la Guay logró ganar sin susto.—Reguera tuvo una noche brillantísima, tirando al goal.—Anotó nueve canastas para establecer un record en el actual campeonato.—El Atlético también ganó

Los equipos de la Y. M. C. A. y Atlético de Cuba se apuntaron dos facilísimas victorias en los encuentros de basket celebrados anoche en el floor del Vedado Tennis Club, terminando ambos sus juegos correspondientes a la vuelta eliminatoria. El Atlético venció al Vedado, 24 por 18 para mantenerse en el primer campeonato y la Guay al Dependientes, 41 por 11 para finalizar en segundo lugar.

Los dos encuentros dejaron mucho que desear y puede decirse que sólo en el primer half del segundo choque se notó algún interés. El primer juego fué muy fácil para la Y. M. C. A., al extremo de que en el primer half el team Cristiano anotó los puntos que quiso y anuló completamente el scoring del Dependientes.

El buen guarding de Julito Fernández y González, que tuvo una buena noche, contribuyó en mucho a la baja anotación de los Detallistas, los que en ningún momento pudieron acercarse al goal para tirar. Reguera, el center cristiano, tuvo una noche formidable, y a más de jugar mucho a la defensiva y ofensiva, tiró nueve bonitas canastas que le hicieron lucir a buena altura. Gabrielito Fournier también estuvo efectivo tirando al goal y Carlitos Rodríguez, a quien el coach cristiano debe usar con más frecuencia, nos pareció muy certero en sus pases.

En el segundo game Bernardino Rodríguez y Emilito Díaz llevaron la voz cantante en todos los momentos y fueron en realidad los que se encargaron de vencer al V. T. C. Ambos ejecutaron muy buenas jugadas y bajaron admirablemente la bola para pasarla después a otros compañeros.

ESTA NOCHE

Esta noche terminará oficialmente el schedule de la vuelta eliminatoria, celebrándose par de juegos en el floor azul. En el primer turno jugarán Yatistas y Dependientes y en el segundo Teléfonos y Universidad, pasando el que gane este game a la vuelta final y el que pierda a un juego extra con la Y. M. C. A.—que se efectuará el jueves—para decidir el cuarto puesto.

GALI.

ATLETICO

	Fig	Fog	Fc
F.—M. Carrido	2	1	3
F.—M. Díaz	3	3	1
C.—E. Díaz	1	0	0
G.—B. Rodríguez	2	2	1
G.—E. Sevilla	0	1	1
G.—J. H. Tabares	0	0	2
F.—T. Rojas	0	1	3
F.—P. Masjuán	0	0	1
Totales	8	8	12

VEDADO

	Fig	Fog	Fc
F.—J. Aguilera	1	0	1
F.C.—E. Estévez	4	0	1
C.—P. Franca	1	0	4
G.—R. Sarabasa	0	0	2
G.—A. Finlay	1	2	2
G.—L. Lewis	0	0	3
F.—M. Escobar	0	0	0
G.—L. Azqueta	0	2	0
Totales	7	4	13

RESULTADO

Primer half: Atlético, 12; segundo half, 12; total 24.

Primer half: Vedado, 10; segundo half, 8; total, 18.

Perdió Angel Tejeiro

El tampeño Luis González obtuvo el veredicto de los jueces en diez rounds

TAMPA, Nov. 25. (AP) Luis González de 140 libras y de Tampa ganó la decisión de los jueces sobre Angel Tejeiro de 141.1-4 libras, de España, en un bout a diez rounds en la Arena Atlética del Círculo Cubano de ésta. Tejeiro capturó los dos primeros rounds, debilitándose luego a causa del castigo al cuerpo que recibió, resultando después un combate abierto.

Tony Monin de 130 libras, de Tampa noqueó a Jack Williams de 127 libras y de Cuba (?) después de derribarlo dos veces.

Andrés García ha sido elegido presidente de la Comisión Atlética del club en sustitución a Gene Paulla que renunció a ese cargo y se encargará de los programas de boxeo para el 2, el 9 y el 16 de diciembre.

HOWARD MITCHELL GANO POR K. O. A SMALLWOOD

CHICAGO, Nov. 25. (AP) Howard Mitchell peso ligero de Cincinnati noqueó a Chet Smallwood de Terre Haute en el quinto round de su match fijado a diez que se efectuó aquí esta noche.

ANOCHE FALLECIO EL PLAYER VALENTIN DREKE

Valentín Dreke ha muerto. Anoche a las once dejó de vivir el que un día fuera ídolo de los fanáticos cubanos de base ball. El pobre muchacho sufrió mucho en su larga enfermedad que prendió en su fuerte naturaleza hace año y medio estando en los Estados Unidos de tournee con los Cuban Stars de Tinti Molina. Regresó a la Habana y no se cuidó, no le dió importancia a la dolencia que había de terminarlo; se fué a jugar a Santiago de Cuba, y allí, lo que a él le parecía una insignificancia, se convirtió en una neumonía; ingresando poco después en el Sanatorio La Esperanza, donde estuvo recluído un año sin lograr curación. Fué de nuevo a su casa, Pasaje de Agustín Alvarez 26, entre Marqués González y Oquendo, donde anoche, como dejamos dicho dejó de existir.

Valentín Dreke tenía al morir 32 años de edad y había servido diez en el base gall profesional, defendiendo siempre la enseña azul, de la que nunca quiso apartarse, pues era almendarista de corazón, buen compañero de todos y siempre cortés y caballeroso. Esta tarde a las cinco saldrá el cortejo fúnebre de Agustín Alvarez 26, al que deben sumarse la mayor cantidad de fanáticos, no importando el color de sus banderas, pues a todos hizo sentir el gran outfielder y bateador las más gratas sensaciones al desenvolver sus extraordinarias facultades. Fanáticos, pongamos a media asta la bandera del base ball que el Emperador está de duelo y que Dios acoja en su seno el alma de Valentín Dreke. Enviamos por estas líneas el más sentido pésame de la Sección de Sports del DIARIO DE LA MARINA a los familiares del infortunado player.

EDDIE SHEA NOQUEO EN EL SEGUNDO ROUND AL BABE PELECO EN W. CITY

CHICAGO, Nov. 25. (AP) Eddie Shea peso pluma de ésta noqueó a Babe Peleco, de Newark, en el segundo round de su match a diez que tuvo lugar esta noche en White City.

Shea tumbó a su rival una vez en ese round antes de darle el golpe de gracia. En el semi-final a ocho, Johnny Burns semi-máximo de San Francisco batió por puntos a Joe Packo de Toledo y Eddie Anderson de Chicago venció por decisión a Mike Dundee peso pluma de Rock Island, Ill., en otro bout también a ocho.

Jackie Stewart pluma de Louisville fué descalificado por cometer un foul contra Harry Fierro de Chicago en el tercer round de un tercer match a ocho. Edgar Norman, máximo noruego noqueó a Joe Louisier de Luisiana en el primer round de su bout a seis.

DISMINUYEN LAS BOLAS PARA EL CAMPEONATO

DETROIT, Nov. 25 AP. La National Billiard Association of América ha reducido el diámetro de las bolas para el campeonato nacional de billar de troneras de 2 5|16 pulgadas a 2 1|4.

FREDDY MUELLER VENCIO A PURVIS POR DECISION

ROCHESTER, N. Y. Nov. 25 (AP) Freddy Mueller de 145 libras de Buffalo venció por decisión a Jack Purvis de 140.1-2 de Toronto, en diez rounds, haciendo un gran final después de haber empezado muy flojo y logrando así merecer el veredicto.

En el semi final a seis rounds Steve Pala

DEPORTIVO ASTURIAS Y SANTOS SUAREZ EMPATADOS EN LA JUSTA DE BASKET

Billar en el Centro de Dependientes

Palá y Castroverde parecen buenos candidatos al triunfo

Sigue celebrándose con extraordinario éxito en el salón de billares de la prestigiosa Asociación de Dependientes, el campeonato de carambolas por tres bandas organizado por la sección de billar de esa entidad, y la situación de los jugadores nos hace pronosticar un final reñidísimo para la contienda.

Palá, Olazábal y Gutiérrez están librando una reñida batalla en la categoría abierta y Plácido Castroverde parece dispuesto a triunfar en la primera. Castroverde está tirando mucho y últimamente, en un juego de práctica, rompió el record de carambolas por tres bandas al anotarse 12 consecutivas.

El estado del campeonato es el siguiente:

CATEGORIA ABIERTA

F. Palá: 369 carambolas, segundo lugar, 8 pugados.

G. Olazabal: 362 carambolas, tercer lugar, 8 jugados.

M. Gutiérrez: 330 carambolas, primer lugar, 7 jugados.

B. J. Perdomo: 260 carambolas, cuarto lugar, 7 jugados.

Siendo la mayor tacada la del señor Palá, 8 carambolas.

PRIMERA CATEGORIA

	J.	G.	P.
P. Castroverde	3	3	0
M. Casacuberta	3	2	1
J. Antón	3	2	1
L. Herreros	3	2	1
A. López	3	1	2
M. Weiss	3	1	2
G. Carral	3	1	2
J. Villamil	3	1	2
D. Díaz	3	1	2
N. Ledo	3	1	2

GRANDE
INYECCION "G" GRANDE
Antiséptico poderoso.
No contiene substancias tóxicas.
Es aplicable en toda clase de flujos y supuraciones y en general en todos los tratamientos locales

Listos Para Correr en Oriental Park

Old Kickapoo, Contemplate, Campanini, Torchilla y Stampdale los reyes de las distancias cortas como Cartago, King David, Amsterdam, Clear Sky y Montanaro lo serán en las largas.—La cuadra de Smallman viene reforzada al cuidado del astuto Alexandra.—Se espera a principios del mes de diciembre

EL PORVENIR DE PETEE WRACK

El domingo fué día del pueblo soberano en la hermosa pista de Marianao, siendo muy numeroso el grupo de fanáticos, de los distintos grados masónicos que se conocen, que se constituyeron en el track para examinar las pertenencias de Lloyd Gentry, Oscar L. Foster, Hymie Neustetter, Clyde Van Dusen, Charles Ferraro, Phil T. Chinn y otros grandes conjuntos que se han precipitado hacia la Habana con el deseo de participar en el reparto de los premios diarios de Mil Pesos que por vez primera se ofrecen en el Hipódromo de Marianao.

Los admiradores de Cartago, Contemplate, Campanini, Amsterdam, Montanaro, Superlove, Torchilla, Mart Malone y otros exponentes de la alta velocidad, tanto en las distancias cortas como en las largas, se empeñaban en discutir los relativos méritos de sus campeones, pero la cátedra al final se inclinó hacia Old Kickapo en los sprints, dada la forma estupenda mostrada por el ejemplar de Foster en sus últimas carreras, dejando el problema de los «stayers» para otro día.

Hijo de Runnymede y Napa Girl, criado por tanto en las alturas de Nevada, de donde salió su medio hermano Morvich con la brillantez de un meteoro para entusiasmar el mundo hípico, Old Kickapoo corrió sus primeras carreras bajo las sedas de Jack Dempsey, campeón mundial de peso completo. Como juvenil resultó un verdadero As en la temporada de Tía Juana, y entrenado por Johnny Coburn, fué traído hacia el Este para medirse con las estrellas máximas del circuito metropolitano.

CLAIM DE FOSTER

Las olas en pleno mar llegan hasta el límite de la zona marítima—terrestre, pero no más allá, y Old Kickapoo no dió la talla en Belmont Park, si bien siempre fué un contrario peligroso y digno de ser tomado en consideración en grupos un tanto más modestos. Aburrióse Dempsey del deporte hípico y colocó a Old Kickapoo en una carrera reclamable, y precisamente allí estaba Oscar Foster para tirarle encima la jáquima y llevarlo para su establo. No ha tenido Foster motivo para lamentar su claim.

Llegado a la Habana desde Arlington Downs, en Tejas, hizo el hijo de Runnymede el papel del oso entre los sprinters allí alojados, y en su última salida al track batió a nadie menos que a Double Heart, el soberbio potro de los Waggoner. Montado por el sobresaliente aprendiz Comingore, Old Kickapoo regateó desde que saltó la barrera con su adversario, y en la recta final colocó su nariz delante y no hubo manera de suprimírsela. Cargado con 126 libras, Old Kickapoo recorrió los cinco furlones en 1.00 2|5, nuevo record para la pista de Arlington Downs.

Con Old Kickapoo en gran forma opuesto a Campanini, Torchilla y Contemplate, los fanáticos podrán olvidarse de los viejos duelos de Single Star, Tutti Frutti, Queen Towton, Extreme y Adria en los cinco y medio y seis furlones; y si dirigimos nuestra mirada a la milla, para eso tenemos este año a Cartago, Montanaro, Mart Malone, Amsterdam, Superlove y King David.

BUENA CUADRA

Todo esto sin olvidar que George Alexandra, trainer de los pur sangs que llevan las sedas de J. E. Smallman, capitalista, hombre de negocios y deportista del Canadá, tiene anunciado su propósito de traer para la temporada de noventa días la cuadra más fuerte que ha entrenado en Oriental Park. Este anuncio en boca de quien siempre ha ocupado un lugar muy preeminente entre nuestras cuadras ganadoras, significa que veremos reforzado y mejorado el conjunto con que tanta guerra le dió a los establos de Hatch, Gentry y Harned la temporada anterior. Cincuenta carreras tienen ganadas este año los ejemplares de Smallman.

Tommy Burns, el veterano rider, y Willie Harper, montarán este invierno los jamelgos de Smallman. Harper es un aprendiz que se rompió la clavícula el año pasado en una caída de Ifs and Ands, y el cual no volvió a treparse a la silla hasta que se anotó su carrera inicial sobre Critic en el Canadá.

Smallman envía al cuidado del astuto Alexandra al célebre Clear Sky, que dos atrás venció a un potro de la talla de King David concediéndole nada menos que veintidos libras—en los primeros de la temporada—, el excelente ganador de premios, Channing; Sea Kale, popular Viscose, Malcolm Moran, Crystal Ball, Meehan, Love Token, Fair Thorne, el juvenil Fair Fortune y algunos más de promesa. Muchos dolores de cabeza producirá Alexandra con Tommy Burns timoneándole sus estrellas.

ESTE REGRESA

Marshall A. Smith, turfman del circuito metropolitano que regresa a Oriental Park después de un ostracismo voluntario de dos años, promete tener un conjunto muy aceptable con que abrir el fuego sobre los «books» desde el día 14 de diciembre en adelante. Incluido en su embarque, que llegará con los ejemplares de Ziegler y Gerry en los primeros días del mes de diciembre, harán aquí su debut el corredor de handicaps Adamas, consistente Song and Dance Man, Whip Cracker, Loyola, Boone y Sun Lad. Todo tiende a reunir este invierno en Oriental Park una verdadera nube de ejemplares de excelente calidad.

GRAN EJEMPLAR

Petee Wrack, ganador esta temporada del Philadelphia, Metropolitan y Merchants and Citizens Handicap, puede ser considerado como el mejor hijo que ha producido el gran semental importado Wrack, aunque hay otros que se niegan a reconocer que Petee sea superior a Little Chief y Single Foot.

Tan a sus anchas en las carreras cortas como a la milla o más, Osmand, el mejor sprinter de la época, tuvo que realizar su máximo esfuerzo para vencerlo en los siete furlones del Carter Handicap. Ganador después del Metropolitan a la milla, su triunfo en el Merchants and Citizens lo obligó a recorrer aún mayor distancia. Su afición por la pista de Saratoga es grande, pues en ella venció en el histórico Travers a Reigh Count y Victorian el pasado año, y su demostración en el Merchants and Citizens en 1929 no puede haber sido mejor.

Ya lleva ganado unos $75,000 para su propietario John R. Macomber, y toda vez que está completamente sano, todavía le quedan muchos días de gloria en el turf. Su dueño Mr. Macomber se asoció por vez primera con los pur sangs en los mitines aficionados de Brookline, pero dedicándose casi por entero a las competencias de obstáculos. Examinando tres años atrás los yearlings del Belair Stud que debían rematarse ese mes de agosto en Saratoga, un potro producto de Wrack y Marguerite le llamó la atención.

SALIO GRATIS

Ese día su ejemplar Pete the Scribe ganó una carrera de obstáculos y Mr. Macomber, aunque no es un apostador fuerte, le tenía jugado algunos cientos de pesos a su animal. Por la noche, con las utilidades, compró el potro que le gustaba en $3,000.

Como Pete the Scribe había contribuido tan directamente en la adquisición del potro, creyó Mr. Macomber que alguna intervención debía dársele en bautizarlo, surgiendo de aquí el nombre Petee Wrack. Ha resultado una estupenda compra para un dueño, que si bien no tiene una cuadra numerosa, merece por su caballerosidad toda la suerte del mundo.

Cuando los días activos de Petee Wrack en el turf terminen, por sus líneas sanguíneas y triunfos hípicos irá a parar seguramente a una hermosa finca de recría, actuando de sultán en un paraíso de huríes equinas.

Embarca hoy el equipo de foot ball caribe

Marchan a la Florida donde jugarán el próximo sábado un gran game

Hoy por la mañana, a las diez, partirán rumbo a la Florida, por los muelles de la P. and O., los componentes del equipo de futbol intercolegial de la Universidad de la Habana, los cuales tienen marcado en su ssche. dule de 1929 un importantísimo encuentro de futbol con el team "Freshmen" de la Universidad de la Florida para el próximo sábado.

Parten los muchachos sumamente entusiasmados y dispuestos a repetir en tierras de Uncle Sam el facilísimo triunfo que obtuvieron en su primer juego de la seasón, al competir contra el equipo del Sacred Heart College, de la Florida.

Forman el squad Caribe 28 jugadores perfectamente preparados, de los cuales 18 son hombres de la línea. En el grupo figuran casi todas las estrellas del equipo senior, dirigidos por el popular y eficiente Rivas Vázquez y el team será dirigido por el coach James Kendrigan.

Los jugadores que darán el viaje son:

ENDS

Cabal, Maceo, Robau, Canosa, Castro Targarona y Garriga.

TACKLES

Hidalgo, capitán Rivas Vázquez, Leiva, y R. Fernández, a quien toda la afición conoce por el nombre de "Lombrosio" o por su grito de guerra de: ¡"Vamos a ver, Caribes"!

GUARDS

Segundo Díaz, Saraza, Rafael Hidalgo y M. Rodríguez.

CENTERS

Guarnica y Arazosa.

BACKS

Tino Argimon Benny Wilbrick, Nene Hernández, Octavio y Eduardo Michelena, José Masó, Alvarez Tabío, Soto Suárez, Rolando Parajón y Conrado Rodríguez.

Una feliz estancia deseamos a los universitarios en la patria de Uncle Sam.

GALI

TOPICOS FUTBOLISTICOS

A CARGO DE PETER

El América venció a los Campeones del Covadonga en el match inicial del Campeonato de Segunda Categoría, Serie A.—Los internacionales del Templete vencieron al Santander y el Cantabria tuvo una práctica con el Canarias.—Resultó brillante la tarde del domingo en el "Campo Polar"

Conforme prometimos ayer, hoy nuestro compañero «Chutazo», habla sobre los juegos de los segundones en el Campo Polar.

Este domingo fué la inauguración del Campeonato de Segunda Categoría en el hermoso Campo Polar. Hubo música a granel, las encantadoras mujercitas no faltaron a dar brillantez a ese tan bello deporte que es, el más universal de todos.

Buen futbol también se ha visto, en el primer encuentro sobrevino lo que nadie se creía, un «eléctrico", como diría el compañero «Salvator» los «criollos» del América, ese club compuesto por cubanos y bien entrenados por el coruñés Borrazás batieron al formidable equipo del Covadonga por la mínima diferencia.

También los «ahijados» del compañero «Pelotazo" saborearon la amarga derrota a manos (o pies) de los internacionales de segunda categoría que llevan por nombre el del Templete.

Y en el último encuentro los cántabros le propinaron una gran paliza a los canarios. Este partido fué suspendido por falta de luz a los 15 minutos del segundo tiempo y cuando el Cantabria tenía a su haber cuatro goals por cero.

Ahora para el que quiera enterarse de algunos rasgos más interesantes de los encuentros que lea...

AMERICA COVADONGA

A los pocos minutos de peloteo surge un corner al Covadonga que no es aprovechado por los «criollos".

Estos avanzan, Hernández se hace del balón y después de driblar a la línea de medios centra mandando un chut demasiado largo, pero que recoge Tapia y éste cañonea a poca distancia con tan mala suerte que se le va el balón por afuera.

Corner al América que ejecuta Fernández despejando Tapia, otros dos corners más, uno para cada bando, pero no aprovechan los «artilleros". Mano del América sin novedad.

Pelayo recibe un pase bien medido de Rollete, pero chuta con demasiado coraje y la pelota pasa rozando el larguero. Mario falla, un goal casi seguro, ante la puerta «criolla" al recibir un colosal pase de Hernández.

Rollete manda un tiro estupendo y Cuba salva, aplaudiéndolo el público.

Castigo al América que Hermo ordena free Kick, ejecuta el mismo Fernández y Coto recibe el balón centrando magistralmente pero la «artillería" se queda «muda» y falta quien «carbure».

Avance de la adelante del América con hermosa combinación, Tapia se hace del balón cuando Cuba hace una salida falsa, pero aquél no aprovecha la oportunidad y manda un chut estupendo que en vez de ir a las mallas sale rozando el larguero.

SEGUNDO TIEMPO

De nuevo Hermo llama a los equipos y empieza el segundo half time.

Avanzan los de la Santina, centro bien medido de Mario que Coto recibe, pero éste chuta a Kick.

El árbitro castiga a Rollete por «foulear". Mario manda un chut de «pronóstico reservado», pero Ortega salva la situación de un bonito cabezazo, pero que le salió caro, pues tuvo que estar unos segundos sin sentido en el suelo.

Corner al América, lo tira Mario pero la «artillería" de los «enfermeros" no aprovechan. Un chut de Mario, pero con mala suerte, demasiado alto.

Julio «ametralla», pero Cuba detiene magistralmente el balón.

Ortega da mano, ejecuta Fernández y Paquito recibe, "cañoneando" la puerta "criolla", pero Morales detiene el "tiro" y despeja la situación.

La artillería del "Covadonga" está dando muestras de "vida"; el "criollo" Morales se luce parando todas las bolas que le sirven sus adversarios.

Evelio es zancadilleado por Fernández, Hermo castiga con prekick, este es ejecutado por Tapia, sobre la puerta va el tiro y Cuba sale a despejar, pero con tan mala suerte que la pelota se le va a incrustar en la red y vale por el goal de la victoria de los "criollos", cuando solo faltaban 4 minutos para finalizar.

En estos últimos minutos no se ve nada nuevo y mientras los "chicos del coro" se retiran para su departamento la orquesta deja oir un alegre pasodoble que aprovechan muchos para danzar.

Los "teams' alinearon de esta manera.

"América" (1): Morales, Morales II, Ortega, Hermida, Carrillo, Evelio, Hernández, García, López, García y Tapia.

"Covadonga" (0): Cuba, Máximo, Fernández, Egusquiza, Mortera, Fernández, Rodríguez, Argüelles, Paquito, Díaz y Cuba II.

TEMPLETE-SANTANDER

Salen los internacionales del Templete y los montañeses del Santander a la gigantesca mesa de billar a disputarse la supremacía del balón redondo. Hermo es el arbitro.

Empieza el encuentro y a los pocos minutos ceden corner los ahijados del amigo Núñez, Cuartas es el que saca de esquina pero al no haber quien remate la "zaga" templetista despeja con franqueza.

Se internan los internacionales y fallan los backs "montañeses", pero la "artillería" que dirige Mayato no aprovecha esa oportunidad que se le presentó.

Al avanzar los santanderinos les sucede lo mismo que a los internacionales, fallan en el momento preciso.

Los internacionales dominan un poco más que los montañeses pero Mayato y los "insiders" no aprovechan los centros que bien mide Tomás.

Hay algunos avances por ambas partes pero los "zagueros" están jugando efectivo y cortan todo intento de perforación, terminando la primera parte sin que ninguna de las dos partes demostrara "quien es quien" en futbol. La música vuelve con un danzón y después del descanso viene la

SEGUNDA PARTE

Avanzan los internacionales y Tomás chuta colosalmente, pero Garabieta salva, aplaudiéndolo el público. Corner al Templete que es tirado por Lorenzo y salvado por Mayato.

Avance internacional por el ala de Tomás, éste, ya cansado de centrar y ver que no hacen nada sus compañeros, chuta a la puerta, pero Garabieta bloca un poco apurado y va la bola a los piés de Domínguez, aprovechando éste para marcar, el primer goal para el Templete. Van 6 minutos del segundo período.

Corner al Templete, lo tira Cuartas II y Barba II salva la situación.

Atacan los santanderinos y Delfín recibe un buen pase y "cañonea" pero Antonio Salva la situación apurada del Templete.

El Santander es el que lleva la 'parte cantante" pero los internacionales aprovechan una arrancada y Tomás le sirve un buen pase a Domínguez y éste empalma un chut y anota el segundo y último goal para el Templete.

El Templete se anima mas ahora; otra bonita combinación de la "adelante" internacional. Domínguez le manda un "besalamano" a Garabieta pero este despeja sin novedad. Y unos minutos mas de peloteo y Hermo da por terminado el partido. Las alineaciones estas.

TEMPLETE (2): Antonio, Barba II, Gómez, Barba I, Mayato, Meana Angel, López, Mayato, Abelardo y Tomás.

SANTANDER (0): Garabieta, Carlos, Villaverde, Blanco, Antonio, Rafael, Cuartas, Adolfo, Delfín, Ubaldo y Ortega.

CANTABRIA-CANARIAS

Los "cantabros" hicieron un "canariecidio", con los muchachos del Canarias.

A los tres minutos, de empezar Hermo el partido, surge un avance del Cantabria con un chut de Suárez que da en la cabeza de un zaguero y la pelota va a estrellarse en las mallas del Canarias por primera vez.

A los 10 minutos Carrascal anota el segundo al mandar un chut bombeado sobre la meta.

Hermo tiene que expulsar a dos "canarios".

El dominio es del Cantabria. Los "isleños" ceden corner y Noval aprovecha un buen pase que le sirvieron para marcar el tercer tanto para el Cantabria.

Y el primer tiempo termina con un 3x0 a favor de los "cantabros".

Todavía hay música, aunque la tarde se marcha, ya la obscuridad va imperando...

Y empieza el segundo tiempo.

A los trece minutos anotan el cuarto tanto los del Cantabria, en un avance del "insider" derecho.

Y Hermo suspende el partido por obscuridad a los 15 minutos del 2do. half. Y la música deja oir sus dos últimos pasodobles que bailotean las pocas parejas que ya quedan y al terminar salimos para la bendita capital de San Cristóbal de la Habana y con deseos de volver a ese tan hermoso "Campo Polar"

CANTABRIA (4): Miguel, González, Lorenzo, José, Juan, Hombre, Rodríguez, Trueba, Carrascal. Noval y Cano.

CANARIAS (0): Hidalgo, López, González, Tallet, López, Pérez, Baez, Sanjurjo, Vega y Santana.

El Instituto en 2º. Lugar

Su victoria sobre el five de los Escolapios le ha colocado en buena posición

El equipo de basket ball del Instituto de la Habana se apuntó el pasado domingo por la tarde su segunda victoria de la temporada, al derrotar en el Stadium Caribe al quinteto de las Escuelas Pías de Guanabacoa. El score final del game fué de 34 por 19.

Mucho basket jugaron los pupilos de Manolo Díaz para alcanzar su triunfo, y aunque es indudable que el team de las Escuelas Pías jugó con exceso de confianza en el primer half, creyendo que el Instituto sería fácil de ser vencido, es lo cierto que las magníficas combinaciones planeadas por el equipo del I. H. fueron realmente decisivas.

Y una vez más correspondió a Héctor Muñoz, el fenómeno de los intercolegiales y al efectivo "Salitre" Fernández Blanco, el guiar al team a la victoria, anotando casi la totalidad de los puntos. Villita estuvo muy efectivo en su puesto y González demostró eficiencia en el center.

La dirección de Manolo Díaz, cuya labor de coaching es realmente admirable, no dejó nada que desear. Estuvo magistral en todos los momentos.

El team de los Escolapios jugó sin el hermano de Cappy, y como éste boy sabe pelotear bastante, eso fué un handicap grande que dió el team a los players del Instituto.

Mucho público presenció el game.

INSTITUTO

	Fig.	Fog.	FC.
Muñoz, F.	4	2	1
Fdez. Blanco, F.	4	3	2
González, C.	2	2	2
Villa, G.	2	2	1
Faxas, G.	0	1	3
O. Martínez, G.	0	0	0
Bolaños, G.	0	0	1
Totales	12	10	11

ESCOLAPIOS

	Fig.	Fog.	FC.
García, F.	3	2	2
R. Pérez, C.	2	1	1
Geijó, G.	1	1	2
Fernández, G.	1	1	3
Toledo, G.	0	0	0
Espinosa, G.	0	0	0
Rendes	0	0	0
Totales	7	5	9

RESULTADO

Primer Half:

Instituto ... 15
Escolapios ... 1

Segundo Half:

Instituto ... 19
Escolapios ... 18

Total:

Instituto ... 34
Escolapios ... 19

BLENO BLENOL
ALIVIA EN 24 HORAS
Antiséptico de las Vías Urinarias

SANTOS SUAREZ-DEPORTIVO DE ASTURIAS EMPATADOS EN EL CAMPEONATO I-SOCIAL

El equipo de Fornagueras se apuntó un importante triunfo en el encuentro del domingo.—Le quitó el invicto al Asturias.—Hoy se jugará en el floor del Palatino.—Estado de la contienda

POR PEPE RUBIO

La semana basketbolística del Club Deportivo de Asturias terminó felizmente el pasado domingo, celebrándose par de encuentros que revistieron grandísimo interés. En uno de ellos el five del Club Deportivo de Asturias, que se mantenía invicto en la contienda perdió con el equipo del Santos Suárez, y con este motivo los "santos" han vuelto al primer lugar, aunque esta vez empatados con los astures.

En el otro juego el Deportivo de Palatino venció sin susto al Seguro y agregó una victoria más a su score, con el resultado de que la contienda se ha puesto ahora en estas condiciones:

	G.	P.
Santos Suárez	3	1
Asturias	3	1
San Carlos	2	2
Palatino	2	2
Víbora Tennis	1	3
Seguros	0	4

ALGO SOBRE LOS GAMES

Los dos juegos del domingo, como dijimos anteriormente, gustaron mucho a los aficionados que invadieron las magníficas gradas del Deportivo de Asturias.

En el primer game los muchachos del Palatino no tuvieron dificultad alguna para vencer al Seguro y Alvarez Builla y García se apuntaron las canastas que quisieron a costa del débil guarding de los muchachos del Seguros, pero en el segundo game hubo mucha emoción y el Deportivo de Asturias batalló lo indecible antes de darse por vencido.

Después de ganar el primer half 23 por 18, permitió que el Santos Suárez se le fuese encima, pero después buscó empates en 26 y 27, y finalmente perdió 30 por 27, después de librar una de las más reñidas luchas que recordamos haber visto en la presente temporada.

Luis Moreno, Vega, Prio y Rubio jugaron mucho por los ganadores y Seoane resultó, como siempre, el "as" de los vencidos.

ESTA NOCHE

Esta noche se jugará en el floor del Club Deportivo de Palatino, celebrándose dos importantes encuentros. En el primer turno jugarán Santos Suárez y Víbora Tennis y en el segundo San Carlos vs. Seguros.

De ambos daremos mañana una amplia información.

PRIMER JUEGO

CLUB SEGUROS

	Fig.	Fog.	FC.
E. Bacarisse, F.	0	0	2
R. Gisbert, F.	2	1	1
R. Vigil, C.	0	0	1
M. Cruz, G.	1	2	2
J. Palaluejo, G.	1	2	3
Pérez Malo, G.	2	2	2
Valdés, G.	0	0	0
Totales	6	7	11

DEPORTIVO PALATINO

	Fig.	Fog.	FC.
O. Alvarez Builla, F	6	5	1
Llagostera, F.	0	1	2
J. García, C.	5	2	3
J. Villarrutel, G.	0	1	1
A. Delgado, G.	0	0	3
J. M. A. Builla F.	1	0	2
Totales	12	9	12

RESUMEN

Primer Half:

Club Seguros ... 9
D. Palatino ... 18

Segundo Half:

Club Seguros ... 10
D. Palatino ... 15

Total:

Club Seguros ... 19
D. Palatino ... 33

Jugado en el floor del Deportivo Asturias el día 24 de Noviembre de 1929.

SEGUNDO JUEGO

SANTOS SUAREZ

	Fig.	Fog.	FC.
L. Moreno, F.	2	0	1
A. Rubio, F.	4	1	3
J. Roselló, C.	0	0	0
R. Díaz, G.	1	2	2
A. Frío, G.	4	2	2
J. Vega G.	0	1	2
F. Núñez F.	1	0	0
Totales	12	6	10

DEPORTIVO ASTURIAS

	Fig.	Fog.	FC.
J. Seoane, F.	5	7	2
M. García, F.	0	2	2
R. Menéndez, F.C.	1	0	0
E. Moreno, G.	1	0	2
S. Cordal, G.	0	0	2
B. Rodríguez C.			
Totales	9	9	8

RESUMEN

Primer Half:

S. Suárez ... 18
D. Asturias ... 23

Segundo Half:

S. Suárez ... 12
D. Asturias ... 4

Total:

S. Suárez ... 30
D. Asturias ... 28

Jugado en el floor del Deportivo Asturias el día 24 de Noviembre de 1929.

USE SANITUBE
Para EVITAR las enfermedades secretas. Cuidado con las imitaciones. Pida folletos a la Agencia en Cuba.
FARMACIA DR. ESPINO
ZULUETA 36½. HABANA

Williams
Aqua Velva
Trade Mark
As a luxurious finishing touch to the shave, shake a few drops into the hand and apply to the moist face.
The J. B. Williams Co.
Glastonbury, Conn., U.S.A.
Printed in U.S.A.
For External Use

Rocíese la cara con Aqua Velva después de afeitarse. Vivifica el cutis, dándole una sensación agradabilísima; cicatriza los rasguñitos y cortaduras; proteje de los efectos del sol, del povo y del viento y evita que el cutis se reseque, conservándolo sano y aterciopelado el día entero. El Aqua Velva es sumamente refrescante—indicado especialmente para calmar la irritación causada por la navaja. Elaborada por los fabricantes de los afamados jabones de afeitar Williams.

Para obtener una muestra gratis, diríjase al Sr. Rafael Quintas, Manzana de Gómez 433. Habana.

Williams
Aqua Velva
329

¡¡CAMPESINOS!!
En Camisetas de Crepé hay dos Marcas que dan la hora
"SALUP" y "LEON"
Son buenas, bonitas y baratas
¡¡PIDALA A SU TENDERO!!
Productos de SALUP HERMANOS
Bernaza 52, Habana
Boletín semanal a los tenderos

YUGOS
Dibujo es un factor importante en Yugos, como también lo es calidad. Si quiere vestir elegante vea nuestros estilos.
Krementz
JOYERÍA PARA CABALLEROS

Los Cultivos Tropicales

Por OTIS W. BARRET

Director de Agricultura y Trabajo de Puerto Rico

La Bibliografía Agrícola cubana, se ha enriquecido con este libro, el más útil, seguramente de cuantos se han publicado, que ha sido traducido del inglés por el doctor Federico Morales Válcárcel.

Es el único Tratado popular de las prácticas agrícolas en las regiones tropicales, con expresión de los sistemas y métodos modernos, expuestos en forma clara y sencilla, para que sea de utilidad a todo el mundo.

La obra trata de los campos y sus condiciones para los cultivos, de los diversos climas tropicales, de la preparación de los campos para todos los cultivos y de la siembra, cuidado y recolección de los productos, como el Café, Cacao, Té, Caña de Azúcar, Naranjas, Limones, etc., Piña, Plátanos y otras como Aguacate etc., Coco, Palmas de Aceite, Cauchú, Fibras tropicales, granos y forraje, Tabaco, Tubérculos, Especias y otros productos de menor importancia.

El libro está impreso con todo esmero y contiene fotografías hermosas, que ilustran a la par que adornan el texto.

Precio del ejemplar, con 524 páginas, encuadernado en tela $4.00

SIETE MESES CONDENADO A MUERTE

El Relato más Sugestivo y Emocionante

Por MANUEL MENENDEZ VALDES

Acabamos de recibir una nueva remesa de esta obra, que ha constituído el éxito del año, al grado de haberse vendido más de 25.000 ejemplares en dos meses.

En ella se narranlas peripecias ocurridas al propio autor del libro, quien acusado de espionaje, fué procesado y condenado a muerte por tribunales franceses y trasladado más tarde a las Guayanas, de donde pudo escaparse con vida. Es el relato más emocionante, a la par que ameno, que puede ofrecerse, con la circunstancia de rebosar en él la naturalidad propia de los propios hechos.

Precio del ejemplar a la rústica ... $1.00

Publicaciones de la Academia de la Historia

La Academia de la Historia de Cuba, acaba de poner a la venta dos interesantísimos volúmenes, como sigue:

LA COMISION MILITAR EJECUTIVA Y PERMANENTE DE LA ISLA DE CUBA. Discurso leído por su autor, Capitán Joaquín Llaverías, en la sesión de 10 de Octubre de 1929, en el que se ofrecen datos interesantísimos acerca del funcionamiento de ese organismo. Precio del ejemplar en 4o. mayor a la rústica $ 1.00

DISCURSOS LEIDOS EN LA RECEPCION PUBLICA DEL SR. MANUEL MARQUEZ STERLING, el 24 de Octubre de 1929 y contestación en nombre de la Academia, por el señor René Lufriú y Alonso. El hermoso discurso del señor Márquez Sterling trata de Heurística. Precio del ejemplar, a la rústica ... 1.00

OTRAS NOVEDADES

SILVETTI (R) y CURUTCHET (D.)—ANESTESIA. General, local y raquídea. Administración técnica. Complicaciones. Buenos Aires 1930. Un tomo rústica ... 3.50

NOVELLI (DR. A.)—COMPENDIO DE QUIMICA. Obra adaptada al Programa de Ingreso en la Facultad de Ciencias Médicas de Buenos Aires. Buenos Aires. Un tomo en 4o. a la rústica 10.00

MAZZA (F. A.)—QUIMICA ANALITICA CUANTITATIVA APLICADA A LA QUIMICA AGRICOLA. Edición ilustrada con 77 grabados. Barcelona 1930. Un tomo en 4o. encuadernado en tela ... 5.50

SCHIFFNER (ING. R.)—DIBUJO DE MAQUINAS. Manual práctico. Barcelona 1930. Un tomo en 4o. encuadernado en tela ... 2.50

KIRSCHKE (PROF. A.)—MOTORES DE GAS Y DE ACEITE. Manual práctico. Barcelona 1930. Un tomo en 4o. encuadernado en tela ... 1.50

SEVERI (V.)—ELEMENTOS DE GEOMETRIA. Barcelona 1930. Un tomo en 4o. encuadernado en tela ... 1.50

FRANKLYN (BENJAMIN)—EL LIBRO DEL HOMBRE DE BIEN. (Nueva Bib. Filosófica, volumen XXXVI). Madrid. Un tomo en 8o. a la rústica ... 1.50

REPIDE (PEDRO DE)—LA SAETA DE ABARIS. Del Mar Negro al Caribe. Relatos interesantes y crónicas de viaje de los países de estos mares, especialmnte de Cuba. Madrid. Un tomo a la rústica ... 1.00

LA MODERNA POESIA
Obispo 135. Apartado 605. Teléfono A-1171. Habana
CERVANTES
Galiano 62. Apartado 1115. Teléfono A-4958. Habana

VINO HEMOGLOBINA de Johnson
DA APETITO-VIDA-COLOR

M.E.C.D. 2016

Todas las Escuelas Normales se Suman al Gran Homenaje al Gral. J. B. Alemán

La idea lanzada por la Normal de Maestros de la Habana es acogida con entusiasmo por los funcionarios del Departamento

TENDRA CARACTER NACIONAL ESTE HOMENAJE

El doctor Mañalich ha aceptado el proyecto de otorgar al Gral. Alemán el título de **Maestro Normal "Honoris Causa"**

La iniciativa lanzada por la Escuela Normal de Maestros de la Habana, a propuesta de los profesores Reinaldo Díaz Versón, Ramón López Oliveros, Gustavo Loredo, Fernando Portuondo y Juan de Dios Alfonso, de otorgar al general Alemán el título de **Maestro Normal "Honoris Causa"** ha sido acogida con entusiasmo por todos.

Ayer se recibió en la Escuela un telegrama suscrito por el doctor Ramiro Mañalich, activo e inteligente Inspector General, manifestando que aceptaba la idea y que pondría todo su interés a fin de que todas las Escuelas Normales de la República se sumaran al homenaje que ofrecía la Normal de Maestros de la Habana al Secretario de Instrucción Pública. Agregaba el distinguido Inspector que asistirían al acto solemne de la entrega del pergamino todos los profesores de las demás Escuelas y comisiones de alumnos.

REUNION DE CLAUSTRO

Por motivos imprevistos ha sido necesario transferir para el próximo jueves 28 la sesión de claustro que estudiará la referida moción, presentada por los profesores Díaz Versón, Oliveros, Loredo, Portuondo y Alfonso el día 21 del actual. En dicha moción, como ya hemos anunciado en una información precedente, se acuerda que el acto de la entrega del título tenga lugar en el Teatro Nacional, el día 24 de febrero de 1930 y que a él asistan todos los graduados normalistas de Cuba, los profesores y alumnos de todas las Escuelas Normales, el Presidente de la República—que sancionó el decreto ordenando la celebración de oposiciones para cubrir las plazas vacantes de maestros—y todas las autoridades en general.

EL TITULO

La Escuela Normal de Maestros de la Habana, al concebir esta idea, no titubeó en ser ella la que expidiera el título, ya que siendo equivalentes los títulos de todas las Normales, en la Habana concurrían estos tres factores: **estar en la Capital, ser escuela de varones y ser la iniciadora de la idea.**

Y tal como auguraron los creadores del proyecto ha sucedido: todas las demás Escuelas se suman ahora al homenaje.

A los grandes méritos del general Alemán por su labor al frente de la Secretaría de Instrucción Pública se agrega la más trascendental resolución, la que define para siempre la situación de los maestros normalistas, únicos capacitados legalmente para el desempeño de las plazas vacantes, a excepción de los antiguos maestros de certificado. Y el magisterio en pleno le tributará el homenaje que se merece.

ACEPTACION DE LA IDEA

El profesor Díaz Versón, antes de presentar su moción al claustro, se entrevistó con el general Alemán, quien aceptó—a pesar de su peculiar modestia—la idea del homenaje; porque en ella veía simplemente la incontenible demostración de gratitud de los normalistas, a quienes ha defendido siempre por un principio de equidad y patriotismo.

El día 21 del actual, al recibir la moción el doctor Loredo, Director de la Normal, quiso también—aún participando de la idea—consultar la opinión del general Aleman, a quien visitó en compañía del doctor Portuondo, Secretario de la Escuela.

El general Alemán celebró una cordial entrevista con el Director y el Secretario de la Normal y dijo que, si la Escuela Normal le ofrecía tan alto y sincero homenaje no podía él declinarlo bajo ningún pretexto, si recordaba los vínculos que siempre le han unido a la simpática y estudiosa grey normalista.

UNA CONFERENCIA SOBRE PSICO ANALISIS

Ayer por la mañana pronunció en la Escuela Normal de Maestros de la Habana el doctor Marín una conferencia sobre Psico-Análisis.

El doctor Marín está desarrollando una serie muy interesante de temas psicoanalistas dedicados exclusivamente a los alumnos de la Normal de Maestros.

Las Defunciones Ocurridas Ayer en la Habana

Georgina Aguirre, raza negra, 27 días, San Miguel 276, gastro enteritis.

Sabas Pereira Guerra, raza blanca, 60 años, Cerro 659, gangrena.

Josefina Iglesias y Sopeña, raza blanca, 22 años, Aguila 24, fiebre tifoidea.

Elena García Blanco, raza blanca, 22 años, Hospital Las Animas, flegmón difuso del cuello.

Harri Schiff, raza blanca, 30 años, Hospital Calixto García, colecistitis crónica.

Angela Pérez, raza blanca, 60 años, Hospital Calixto García, cicatriz viciosa.

Silvia Isabel Martínez, raza mestiza, 2 meses, Campanario 190, infección gastro intestinal.

Margarita Valdés Larrinaga, raza mestiza, 18 años, 10 de Octubre 151, tuberculosis.

Rosa Ricardo y Martínez, raza blanca, 41 años, 3 y Josefina, neumopericarditis.

Manuel García y Fraga, raza negra, 57 años, Gervasio C, asistolia.

Juana Aguiar Sotolongo, raza negra, 43 años, San Rafael 145, reumatismo.

Tomás Hernández y Primiano, raza blanca, 3 meses, finca Las Delicias, bronconeumonía.

Rosaura Reyes Kisoto, raza blanca, 22 años, Isabel 14, hemoptisis.

Joaquín Rufo y Acosta, raza blanca, 41 años, 10 de Octubre 100, miocarditis aguda.

Luis Alpízar Poyo, raza b., 26 años, 10 de Octubre 100, fiebre tifoidea.

Manuel Hernández Japón, raza mestiza, 52 años, Espada 4, lesión orgánica del corazón.

Araceli Valdés Raimundo, raza blanca, 34 años, Clínica Fortún Sousa, fibroma uterino.

Adriano Cáceres, raza blanca, 50 años, San Francisco Lawton), 30, hemorragia cerebral.

José Peña, raza blanca, 65 años, La Benéfica, envenenamiento con salfumán.

Basilio Sánchez, raza negra, 64 años, Hospital Mercedes, cáncer de la lengua.

Matilde García, raza blanca, 68 años, Lawton letra K, mal de Bright.

Herminia Olardi, raza mestiza, 4 años, Presidente Gómez 1, traumatismo por aplastamiento.

Clementina Fraide, raza blanca, 55 años, Pasaje Infanta, cáncer del pulmón.

Baldomero Mañalich, raza m., 62 años, Suárez 116, miocarditis.

Ladislao Cruz, raza blanca, 42 años, Dragones 76, delirio alcohólico.

BARCELO DEBE DILUCIDAR EL PROBLEMA SENATORIAL DE LAS POSTULACIONES DE ENRIQUE MACHADO Y R. SANCHEZ ABALLI

Continúan las Inscripciones en Junta Municipal de Esta Ciudad

Anoche se dirigieron a Oriente, donde se disponen a recibir al señor Barceló, un núcleo numeroso de políticos, de periodistas y congresistas. Se le atribuye una gran importancia en el mundo electoral al regreso del Gobernador de Oriente; éste parece ser la clave que ha de descifrar algunos problemas provinciales y nacionales envueltos aún en el enigma. Especialmente, los que se refieren a las postulaciones de Senadores y Representantes de aquella provincia y que, por circunstancias que brevemente explicaremos, tiene conexión inmediata con posibles mutaciones y cambios de trascendencia en la Administración.

El problema cardinal que se debate en Oriente es la postulación del Ingeniero señor Sánchez Aballí y del señor Enrique Machado, uno Secretario de Comunicaciones y Representante a la Cámara el otro; y ambos ligados por parentesco, al señor Presidente de la República.

Estos vínculos influyen poco o nada en la que ha de ser libre determinación de la Asamblea postulante, porque ambos, son viejos políticos, con fuerzas propias, con arrastre electoral verdadero de muchos años. Los dos también han trabajado intensamente por la aspiración legítima que los mueve. ¿Por cuál de ellos se decidirá la mayoría del grupo que ha de postular? Nadie puede decirlo, porque están ponderadas y casi equilibradas sus posibilidades. Pero el mundo político vive pendiente de esta otra eventualidad: si el Ingeniero Sánchez Aballí fuera el agraciado, renunciaría la Secretaría de Comunicaciones, por tener que trabajar su Senaduría y por los deseos reiterados y prolijamente morales del General Machado de que nadie utilice los recursos de poder para campañas políticas. Y ello daría origen, según afirman los bien documentados, a una amplia, extensa combinación de funcionarios y burócratas, que pone deliciosamente los ojos en blanco a cientos de aspirantes al Presupuesto.

Se ha afirmado que los políticos orientales tienen el propósito de suplicar al Gobernador Barceló que aunque las postulaciones no han de hacerse hasta Junio o Julio del año venidero, ayude a diafanizar esta situación de los dos candidatos en lucha, provocando cualquier acto que extraoficialmente diga al país, y desde luego a los contendientes, cuál ha de ser, en definitiva, el vencedor.

MUCHO MOVIMIENTO PARA INSCRIBIRSE

Es grande la actividad entre los electores de la Habana, para inscribirse. Ayer se hicieron ciento cincuenta y cinco inscripciones en la Municipal de la ciudad. Casi todo de elemento liberal.

Por cierto que se ha presentado un caso curioso, positivamente insólito, jamás ocurrido en los anales políticos. El de un elector, el señor José del Carmen Pérez, que ha pedido su exclusión de los Registros Electorales, "por no convenir a sus intereses". Este señor es Secretario de Actas del Comité Liberal del Barrio de Atarés. La exclusión la ha decretado la Junta, a tenor del artículo 82 del Código Electoral.

ROBERTO ASON, HIJO ADOPTIVO DE UN GRAN MUNICIPIO

No tenemos todavía autorización para revelarlo, pero... En estos días se reunirá en pleno el Consistorio de uno de los Términos Municipales más grandes de la Provincia de la Habana, para declarar al Representante señor Roberto Asson, hijo adoptivo del mismo. Con pergamino, discursos, placa de oro y todos los demás detalles, que el candidato reincidente quiere aprovechar como elemento político muy legítimo.

LOS DOS CANDIDATOS DE LAS INDUSTRIAS: ZORRILLA Y CRUSELLAS

Ayer se hablaba de estos dos posibles candidatos en la "peña" de la Florida. Se les teme por sus arres tos. Todos los demás candidatos afirman que, por ejemplo, al señor Zorrilla, es imposible arrebatarle el primer puesto en ninguna candidatura, por el empuje de su acción decidida, al que se suman los factores de sus simpatías, su influjo, su habilidad de hombre habituado a tratar grandes problemas en grande escala y a los factores políticos que les son fieles. Poco menos se dice igualmente del señor Crusellas, con la circunstancia de que el "jabonero"—perdón por el prosaismo—parece hecho para su oficio: es un hábil diplomático, que jamás tiene rozamientos con nadie.

La presencia de los dos grandes representativos de las industrias, causa muy poca gracia a los demás aspirantes. Ello obligan a los demás a un esfuerzo tremendo para colocarse a su nivel. Y desde luego, muy pocos hay que los sigan.

Y eso que aun no se ha presentado en la arena don Julio Blanco Herrera, al que sus amigos quieren ofrecerle un acta de Senador, a cuyo lado, como nos dijo el sábado, están la dirección política y las tácticas agresivas de Carmelo Urquiaga. El Jefe de los Populares por la Habana, lo cree un óptimo candidato.

DON AGUSTIN GARCIA OSUNA, VA A LA LUCHA

Osuna va a la lucha. Así nos lo dijo ayer rotundamente, con su optimismo invicto, que ha salido ileso de cien campañas. Tiene los delegados, viejos amigos, es contertulio leal del Presidente de la República y posee una historia patriótica sin mácula. Con el pseudónimo de "San Jorge", fué el Tesorero de la Junta Revolucionaria de la Habana y el primer Tesorero que tuvo nuestro Municipio. Este viejo luchador, cuya táctica no ha sido nunca derrotada en las asambleas y que sabe, como Maeterlink, el valor inapreciable del silencio, ha causado, al ponerse a trabajar de nuevo, conmoción real en las filas.

PERSONALIDADES DEL TICKET VILLAREÑO

Se esbozan algunas. El doctor Sánchez del Portal, viejo político habilísimo de Camajuaní; Oscar Soto, lugarteniente de Vázquez Bello; Alberto Aragonés, el hermano del Alcalde de Cienfuegos; y el doctor Gustavo Herrero, que cuenta con la jurisdicción de Santo Domingo, su querida tierra. Además, Enrique Elizaga, que tiene Término tan importante como Caibarién, Sancti Spíritus, Remedios y Cienfuegos.

SIGUE EL TRABAJO EN FAVOR DE NESTOR MENDOZA

Néstor Mendoza ha seguido recibiendo telegramas de adhesión a su candidatura para Representante. De Jaruco, que firman Gerardo Aguiar y José Cruz; de Nueva Paz, con Vicente Aja, L. Mariño, Eliseo Martínez; Plácido Arza, Armando Pérez, Rufino Fernández. De Madruga, con los señores José Varela, Alcalde; Argelio Corzo, Presidente del Ejecutivo Liberal; y José Vicente Sardiña.

EN MARIANAO ANOCHE.

Fué con ocasión de la toma de posesión de la Presidencia de la Escolta Liberal de dicho Término.

Asistieron Mario G. Mendoza; Néstor G. Mendoza; Capitán Estanislao Massip, quien representó al Alcalde Municipal; Ignacio Herrera, Jefe local de Sanidad; Carlos Marquez de Sterling; García Santiago, quien habló del Gobierno actual y de las simpatías de Mario Mendoza para Gobernador; también hicieron uso de la palabra Ignacio Herrera; Carlos Marquez de Sterling; Antonio Pedroso, en representación de la Comisión organizadora, y Mario dió las gracias por la proclamación de su hermano Néstor para un cargo de Representante en las próximas elecciones.

Tuvo frases de elogios para el viejo liberal, General Baldomero Acosta y para su fiel amigo, Capitán Estanislao Massip. Para el doctor Ignacio Herrera por su actuación en la jefatura local de Sanidad de Marianao.

Hizo el resumen el candidato a Concejal por Marianao, Antonio Inclán, Presidente de los Propietarios del Reparto Hornos.

Asistió la Chambelona de Marianao y todas las representaciones de dicho Término. La fiesta se terminó como a las doce de la noche. El señor Inclán obsequió a los concurrentes con laguer y tabacos. Se brindó por la candidatura de Néstor G. Mendoza.

EL DR. SANTIAGO CLARET

El jueves de la semana actual comienza, regresará a Cuba, el Dr. Santiago Claret, que rindió este último viaje por la precaria salud de su señor padre que ha rendido su alma al Eterno, después de una vida ejemplar en cardinales virtudes, legando a la patria cubana, en la que estuvo muchos años y quería como propia, una familia honorable modelo de hidalguía, una gran fortuna y un apellido preclaro que sus hijos han enaltecido.

El Dr. Santiago Claret, vuelve con ánimos de luchar por su reelección como Representante por las Villas, en cuyo ticket será nominado. Nadie olvida sus recias campañas periodísticas cuando dirigía "El Sol" y cuando fué leader de la mayoría en la Cámara, prestando al Gral. Machado insignes servicios de penetrante cooperación. Su misma actitud discreta cuando fué derrotado como aspirante a la Alcaldía de Cienfuegos, lo presentan como el político hábil que sabe someterse a los dictados de la mayoría o los embates de la suerte. Claret es hombre además, de dinámica acción electoral y muy querido en aquella provincia.

A la Lucha el Senador Osuna

REPRESENTANTES QUE CESAN EN 1930

Son 58, de los Cuales Hay 4 Populares, 25 Conservadores y 29 Liberales

En el mes de abril del año próximo, al renovarse la Cámara de Representantes, cesarán en sus cargos 58 diputados, de los cuales muchos serán reelectos.

He aquí los nombres de los que para esa fecha habrán cumplido su período legislativo:

PINAR DEL RIO

Liberales	Conservadores	Populares
Heliodoro Gil.	Marcelino Garriga.	
Martín Mora.	Oscar del Pino.	
	Pedro Reyes.	

HABANA

Liberales	Conservadores	Populares
Federico de la Cuesta.	Vito Candia.	J. M. Alfonso.
José R. del Cueto.	Carlos M. de la Cruz.	C. Urquiaga.
Roberto Asón.	Armando Chardiet.	
Rafael Guas.	Agustín del Pino.	
Giordano Hernández.	Emilio Sardiñas.	
Ismael Martínez.		
Raúl Navarrete.		

MATANZAS

Liberales	Conservadores	Populares
Agustín Gronlier	J. M. Fernández Soto.	F. Campos Prieto.
Prisciliano Piedra.	Pérez Maribona.	
J. Rodríguez Ramírez.	Andrés Trujillo.	

SANTA CLARA

Liberales.	Conservadores	Populares
Rafael Alfonso.	Alberto Aragonés.	
Alvaro Alvera.	Justo P. Carrillo.	
Octavio Barrero.	José Sierra.	
Manuel Capestany.	Santiago Rey.	
Santiago Claret.	Pastor del Río.	
E. Méndez Peñate.	Manuel Villalón.	
Francisco Zayas.		

CAMAGUEY

Liberales	Conservadores	Populares
Julio C. del Castillo.	Emilio M. Quiroga.	
Abelardo Mola.	Ricardo Padierne.	
Manuel Tomé.		

ORIENTE

Liberales	Conservadores	Populares
Anselmo Alliegro.	Antonio Bravo Acosta.	José N: Milanés.
León Hirtzel.	Pedro Goderich.	
Armando Infante.	Antonio R. Fuentes.	
José R. Mestre.	Emilio S. C. Pacheco.	
Manuel Plana.	Francisco S. Izquierdo.	
Carlos de la Torre.	Ricardo Villaverde.	
José I. Urbino.		

E. Zorrilla y J. R. Crusellas Inspiran Serios Temores a los Candidatos

TARJA EN MEMORIA DE LA SRA. TORO DE GOMEZ

El próximo día 29 del corriente, a las cuatro y media de la tarde será descubierta una tarja conmemorativa en la casa Finlay (Zanja) 58 donde falleció la insigne cubana señora Bernarda Toro de Gómez, esposa del Generalísimo.

Este acto es organizado por la Columna de Defensa Nacional, la cual ha distribuido numerosas invitaciones.

Libre de Toda Culpa el Comerciante de Esta Plaza, Sr. Patricio Gutierrez

Complicado en la muerte de Manuela Vieito Vilacoba, comprobándose que ésta falleció de un modo accidental

VARIAS NOTICIAS DE LOS JUZGADOS DE INSTRUCCION

Fueron procesados los autores de las heridas causadas al encargado de una fábrica de sombreros. Menor mordido

En la plazoleta de Luz fué detenido el chauffeur del auto 38284, Eulogio Rodríguez Novoa, de Santa Clara 14, a petición del también chauffeur, Domingo Lamar Santana, de Vives 190. Expuso éste que los parabrisas del auto estaban sujetos a las resultas de una causa que él tramita en el Juzgado de Instrucción de la Sección Primera, y que habían desaparecido. Expuso el detenido que él ignora todo lo referente a ese asunto, ya que el depositario judicial, Eladio Novoa, de Sol 15, le alquiló el auto.

PROCESADO

Por defraudación a la Aduana, fué procesado con 25 pesos de fianza, Manuel Ferreiro Suárez.

PROCESADOS

Fueron procesados ayer en causa por lesiones graves, señalándoseles fianza de mil pesos a cada uno de ellos, para gozar de libertad provisional, por las heridas inferidas en Revillagigedo, entre Corrales y Monte, al encargado de la fábrica de sombreros de Ferrero: Jose Florezese, el chauffeur del auto en que escapó el agresor, Domingo Fernández, y el Presidente y Secretario del Gremio Obrero de Sombrereros, hoy en huelga, Sr. Eduardo Garres Cueto y Antonio García.

PROCESADO

Fué procesado, señalándosele fianza de quinientos pesos, para gozar de libertad provisional, en causa por falsificación, Norberto Nodarse.

MORDIDO POR UN PERRO

Fué asistido en la casa de salud Covadonga, de una mordida que le causó un perro, jugando con él, el menor Angel Barrinaga Uriarte, de Pérez 18.

ESTAFA

El señor José Suárez, vecino de Sitios número 169, y propietario de la casa contigua, Sitios 171, denunció en la Sección de Expertos, que le alquiló los altos de dicha casa el día 13 de agosto último a la señora Ofelia Hermo, dándole para fiador al señor Alfredo Sainz, que dijo ser dueño de la fotografía de su domicilio, Reina y San Nicolás. Al no pagar el alquiler la inquilina, acudió al fiador, enterándose entonces que la fotografía es de la madre del señor Sainz, no de éste. Averiguó también que por ese mismo medio habían estafado cuatro meses de alquiler de la casa Peñalver y Oquendo, a la señora Clara Muñiz, vecina de Villegas 52, a la que dió la señora Hermo, de fiador a A. Sainz. Se considera perjudicado el denunciante en la cantidad de ciento quince pesos con cincuenta centavos.

INSTRUCCION

ES INOCENTE EL SR. PATRICIO GUTIERREZ

Una importante resolución dictó en la tarde de ayer el Juez de Instrución de la Sección Quinta, doctor Raoul V. Pichardo, en el proceso seguido a virtud de la muerte de Manuela Vieito Vilacoba, ocurrida el pasado día 4 de los corrientes y de la cual informamos en nuestro número del sábado.

El señor Patricio Gutiérrez González, comerciante de esta plaza, condueño del café "Plus Ultra", de la razón social Nieto y Gutiérrez, sito en San Ignacio y Luz, que aparecía acusado de haber tomado participación directa en el homicidio de la Vieito, y que fué detenido hasta tanto nuevos datos demostraron su actuación, fué puesto en libertad. El doctor Pichardo alzó la detención contra él, no sólo por haberse demostrado la inocencia del detenido, sino también porque, de todos modos, el hecho que motivó la muerte de la Vieito no constituye delito ni falta alguna, procediendo descartar del proceso al señor Gutiérrez.

Basó su resolución el Juez en las investigaciones practicadas, en la declaración de numerosos testigos aportados por el doctor Juan Ledón García, defensor del señor Gutiérrez, y también en el informe de los Médicos Forenses, Peritos, doctores Govantes y Loriet, que demostraron que la muerte de la repetida Vieito había sido accidental, no debido a actuación dolosa de persona alguna.

Queda, por lo tanto, a salvo el buen nombre del señor Gutiérrez González, quien, desde el primer momento, mantuvo su inculpabilidad que ha quedado demostrada plenamente.

DIVERSOS PROCESADOS

Fueron ayer procesados por el Juzgado de Instrucción de la Quinta, estas personas:

Aurelio Gall Rodríguez, por lesiones por imprudencia, con mil pesos; Domingo Miranda Gómez, por homicidio por imprudencia, con dos mil pesos; Antonio González Baldrich y Oscar Fernández Rodríguez, por un delito privado, con obligación apud-acto.

SE ACOMETIERON MUTUAMENTE

Delfín Rodríguez Ramos, de España, de 15 años, vecino de Delicias letra G y Guiroga, fué asistido en el Cuarto Centro, por el doctor Bacallao, de contusiones y fractura de la clavícula, ingresando en la Quinta de Dependientes, después. Declaró el lesionado que José Rodríguez, dependiente de la bodega sita en dicha esquina, lo había acometido, causándole las lesiones citadas.

Parece ser que ambos se acometieron debido a que el Rodríguez había presentado una denuncia contra el Delfín, por maltratos de obras. Rodríguez quedó en libertad.

Correo Aéreo Internacional

Los aeroplanos números 811-H y 813-H, procedentes de Miami, llegaron al Campamento de Columbia a las 10.34 y 11.19 a. m., conduciendo 32 sacos de correspondencia con un peso de 1,216 libras, y que hacen un total de 42,568 cartas y paquetes postales. La correspondencia quedó despachada en la Estafeta a las 11.52 a. m.

OBSEQUIOS EN LA VERBENA DE COMUNICACIONES, EL 31

En la gran Verbena de Comunicaciones, que se celebrará el día 31 del corriente en los jardines de "La Polar", y para concurrir a la cual existe tanto entusiasmo, se harán los siguientes obsequios:

Una figura de bronce representando un boxeador, con base de bronce y mármol, obra del conocido escultor Emile Gregoire, obsequio de la señora Elvira Machado de Machado.

Un niño desnudo figurando pelear un gallo con otro, también de bronce, obra de la escultora Sofía Debry, 1920.

Un jarrón de porcelana de Sevres, obsequio de la Casa Quintana.

Una bombonera de madera de boj, con aplicaciones de bronce y barfil, decorado en jade. Obsequio de la Joyería Le Palais Royal.

LA CALLE JOAQUIN DELGADO

El señor Calixto Cruz, conocido político de esta capital, ha obtenido del Gobernador Ruíz la ampliación de la calle Joaquín Delgado, en Arroyo Naranjo, la cual será regada de tarvia.

El señor Cruz, que es Presidente de la Asociación de Padres, Vecinos y Maestros de la Escuela número 74, de Arroyo Apolo, ha tratado también con el Gobernador de la construcción de las aceras de la calle Woodbury, en el Reparto Montejo, para que los niños puedan asistir a ese plantel de educación.

QUEDO SOLUCIONADO EL CONFLICTO DE LAS OBRERAS DESPALILLADORAS

Celebrarán las elecciones en el mes de diciembre. Acordó el Consejo Provincial varias obras de singular importancia

Bajo la presidencia del señor Manuel Vega, actuando de Secretario el señor Severiano Pulido y Yedra y con asistencia de los señores Antonio Madan Valdés, Pedro Pablo Echarte, doctor Ramón Casas, Santiago Valera, Miguel Ocejo y Gustavo Sainz de la Peña, celebró sesión ayer tarde el Consejo de la Provincia, empezando por la lectura del acta de la anterior que fué aprobada sin objeciones.

Después se le dió lectura a un mensaje del Gobernador Ruíz, transcribiendo un informe del Asesor de la Policía Provincial, señor Pablo Figueredo, en el que solicita el crédito necesario para la adopción de un nuevo modelo de chapa para la Policía Gubernativa. El mensaje fué aprobado en el sentido de autorizar al Gobernador Ruíz para que, con cargo al Capítulo de Imprevistos del Presupuesto corriente, satisfaga esa atención.

MOCIONES APROBADAS

Fueron aprobadas en la sesión de ayer tarde las siguientes mociones: del señor Pedro Urra, proponiendo autorizar al Ejecutivo Provincial para que del capítulo correspondiente tomara la suma de doscientos pesos con destino a la reconstrucción del techo de la capilla del Cementerio de Managua; del señor Antonio Madan, autorizando al Gobernador Ruíz para la construcción de un parque público en el terreno triangular comprendido entre la bifurcación de las carreteras de Bejucal y de Batabanó y las calles Hatuey y Washington, en el barrio de Arroyo Apolo y, finalmente, de los señores Madan y Artola, concediendo un crédito de 500 pesos para la adquisición de juguetes y ropas para ser repartidos el día 25 de Diciembre próximo por la distinguida esposa del Director del Sanatorio "La Esperanza", señor Blas Oyarzun, entre los hijos de los enfermos recluídos en ese establecimiento benéfico.

E'. CIERRE DE LA LEGISLATURA

Ayer tarde quedó cerrada la legislatura, de conformidad con lo acordado en la sesión anterior.

REINTEGROS

Fueron aprobados los siguientes informes de la Comisión de Hacienda y Presupuestos: recomendando devolver a la Empresa de los F. C. U. la cantidad de $868.76 que le fué cobrada de más; al señor Porfirio Betancourt y Pichardo, la suma de pesos 5-22; al señor George Kingt la cantidad de $30-00 y al señor Francisco León Nieto $19-39. Todos estos contribuyentes han probado documentalmente que tienen derecho a los reintegros que reclaman por diversos impuestos.

PROBLEMA DE LAS DESPALILLADORAS

Después de la cordial entrevista que celebraron ayer tarde con el Secretario de la Administración Provincial, doctor Ramiro Fernández Moris, Fernando Mederos, Alcalde de Alquízar y el Inspector General de Asociaciones, señor Rogelio Caramés, las candidatas a la Presidencia del Gremio de Despalilladoras de la localidad antes mencionada, puede decirse que ha quedado solucionado el problema que existía entre las obreritas de ese importante sector de la industria tabacalera, las cuales en vez de celebrar hoy las elecciones, motivo de las querellas suscitadas, lo harán el próximo día primero con toda la tranquilidad y las garantías que deben tener las colectividades que se desenvuelven al amparo de las leyes del país.

El doctor Fernández Moris, no quiso que las obreritas de Alquízar fueran a unas elecciones rodeadas de pasiones y de violencias y con el deseo de armonizar todos los intereses y la seguridad plena de que su empeño sería coronado por el más rotundo éxito, llamó a las partes a su despacho para conocer sus puntos de vista y lograr una solución salvadora para los intereses de la colectividad en cuyo seno éstos se han venido debatiendo hasta llegar a una situación que produjo cierto estado de alarma en la ciudad alquizareña.

A las diez de la mañana, se reunieron en el despacho del señor Gobernador la candidata señorita Julia Mendoza con sus partidarias Irene Cabrera, Isabel Espinosa, Hortensia Martínez, Paula León y María Josefa Freixas; la actual Presidenta del Gremio y aspirante a la reelección, señorita María Luisa Fernández, con la Secretaria señorita Adelaida Sagueiro y el Asesor, señor Alfredo Amoedo; el Alcalde de Alquízar, señor Mederos; el Secretario de la Administración Provincial, doctor Fernández Moris y el Inspector General de Asociaciones, señor Caramés.

Examinados todos los razonamientos y aclaradas muchas interpretaciones torcidas e interesadas que se han dado al problema, se llegó por los asistentes a la reunión a los siguientes acuerdos:

1º—Suspensión de las elecciones que debían efectuarse en el día de hoy, señalándolas para el día primero de Diciembre próximo.

2º—Que el actual Ejecutivo del Gremio de Despalilladoras de Alquízar lleve hoy el Registro de Asociados a la Alcaldía de esa localidad para que, por el Secretario de la Administración Municipal, se certifique que ha quedado cerrado y que las personas que figuran en el mismo son las que tienen derecho a votar en las elecciones del día primero.

3º—Que las candidaturas que vayan a contender en esas elecciones se presenten ante el Ejecutivo del Gremio antes del día 28 del actual mes de Noviembre y que los comicios sean presididos por el Delegado del Gobierno Provincial, señor Rogelio Caramés.

UN BUEN SERVICIO DEL AGENTE PEÑA

El Asesor de la Policía Provincial, señor Pablo Figueredo, en nombre del Gobernador Ruiz le trasmitió ayer tarde un telegrama al Agente de la Policía Gubernativa en San Antonio de los Baños, señor José Peña, felicitándolo por la actividad que ha desplegado en el asesinato del comerciante Julián Barroso y la detención de José Morales, autor del crimen, en la finca "Fortuna", del mencionado Término Municipal.

UNA NUEVA LEY SOBRE CATASTROS

Proyecto de ley referente al de las fincas rústicas

Ayer tarde el Sr. Juan Felipe Cruz presentó a la Cámara un Proyecto a propósito de las modificaciones que deben introducirse en el catastro de fincas rústicas, a las que la proposición de ley se refiere exclusivamente.

Nos dijo a este respecto el Sr. Cruz: "Mi proposición de ley sobre catastro se extiende solamente a las fincas rústicas, siendo el principa objeto al crearse ese organismo la identificación exacta de la finca mediante la presentación de un plano topográfico, como ocurre en Europa, Nueva Zelandia y muchos otros lugares de la América, a fin de hacerla inconfundible con ninguna otra, como está ocurriendo actualmente, que una misma finca aparece inscrita dos o tres veces en un mismo registro a nombre de distintos dueños, cuando en realidad es una sola, y todo esto ocurre sin culpa ni malicia de nadie. Son deficiencias del sistema que demanda modificaciones en beneficio del crédito territorial.

"Además, esta ley introduciendo estas modificaciones no origina gastos al Estado ni aun a los particulares, pues la inclusión de las fincas rústicas en el catastro es voluntaria con el único costo de los planos que en su beneficio tiene que presentar el agrimensor y el pago de honorarios al agrimensor encargado del catastro, los cuales se señalarán previamente por medio de un arancel que determinará el reglamento. En cambio el terrateniente que quiera acogerse a los beneficios de esta ley catastral tendrá un título perfecto y una propiedad saneada, perfectamente identificada y con efectos jurídicos altamente beneficiosos para él, pues su inclusión perjudica a tercero y produce la prueba plena de posesión real a todos los efectos legales y los jueces y tribunales ampararán en sus derechos posesorios a los propietarios con la sola presentación del título debidamente catastrado."

LA SESION

Abrió a las tres de la tarde la sesión de ayer la Cámara de Representantes. Y leída y aprobada el acta de la anterior el Dr. Fermín Wolter del Río hizo uso de la palabra. Brevemente el señor Wolter del Río pidió al Congreso que puesto de pie acordase enviar un mensaje de condolencia a la Cámara de Diputados de Francia por la muerte de George Clemenceau, "el padre de la victoria" y que en días de honda prueba dió a su país días de gloria.

Fué aprobada la solicitud del Dr. Wolter del Río y enviado ayer mismo a París un mensaje cablegráfico en el que la Cámara cubana expresa a su colega el sentimiento que ha experimentado por la desaparición del ilustre francés.

Seguidamente se suspendió la sesión.

EMIGRACION DE GERMANO-RUSOS

Alemania no podrá encargarse de ellos, pues son trece mil

BERLIN, Noviembre 25. — (AP)— En los círculos oficiales de Berlín se ha anunciado francamente que Alemania no podrá encargarse de los trece mil agricultores germano-rusos, de religión menonita, que quieren venir a este país, para emigrar más tarde al Canadá y la América Latina.

Un funcionario del Ministerio de Estado dice que en los momentos en que Alemania tiene sobre sí los graves problemas de las reparaciones del desempleo y de la depresión industrial, no es posible que acepte el de esos millares de agricultores, siendo la única esperanza del Gobierno que algunas naciones generosas consideren ese éxodo de rusos como una calamidad, y a fuer de tal auxilien a los infelices que tienen que emigrar forzosamente.

LA REUNION PARA ORGANIZAR EL DIA DEL CENTRO DE CAFES DE LA HABANA

A partir del día 28 estarán expuestas al cobro las patentes semestrales de industria y comercio y juegos permitidos

Para las dos de la tarde de hoy, en el domicilio de la colectividad, se encuentra citado el Comité Organizador del Segundo «Día del Centro de Cafés de la Habana", festejo que se llevará a efecto este año con una magna función teatral.

El citado comité organizador, que está compuesto por la Junta Directiva en pleno de la prestigiosa colectividad minorista, comienza en esta reunión sus trabajos, los cuales están llamados a obtener tan lisonjero y rotundo éxito como el que alcanzaron en el anterior.

Conmemora el Centro de Cafés de la Habana sus 27 años de constante labor, e incesante lucha, que no solo han valido grandes adelantos materiales, sino también un creciente valorizamiento del prestigio de la clase, y en esa fecha ha de obtener, sin duda de ningún género, un nuevo triunfo, pues recibirá las demostraciones de los afectos y de la simpatía que con esa honrada y seria labor ha sabido conquistar.

El programa que se combinará estará pleno de atractivos, pues es expreso deseo de los organizadores que la fiesta esté en concordancia con el alto valor de lo que se conmemora, y que los que asistan a ella guarden una grata impresión, un imborrable recuerdo, de la Institución que en orden material y moral tiene un historial brillante y una posición de verdadera prosperidad.

Con gusto nos asociamos a este acto conmemorativo del Centro de Cafés de la Habana, día de regocijo y de compañerismo en que todos sus integrantes han de unirse en el bello propósito de rendir homenaje a la brillante idea de los hombres que en año 1903 tuvieron el acierto de luchar tenazmente, venciendo todos esos innumerables obstáculos de los principios, hasta dejar constituido lo que hoy se ha solidificado plenamente.

Dato singular es, el que el señor José Llamosas Carral, uno de los más esforzados en dar aliento a aquellos empeños, en los que puso lo recio de su voluntad y lo decidido de su entusiasmo, es el primero que ofreció, no una mera adhesión personal, sino todo su interés y todo su tesón, para actuar en la organización del «Día del Centro de Cafés de la Habana», demostrando así que su amor a la institución no se ha entibiado y que sigue siendo el mismo paladín que con éxito sobradamente notorio afrontó hasta vencer todos los tropiezos y todos los rigores de los comienzos, siempre difíciles y erizados de dificultades.

Con entusiasta así se explica el éxito de aquellos días y el auge de las horas presentes.

COBRO DE CONTRIBUCIONES

El Alcalde Municipal ha dispuesto que a partir del día 28 sean puestas al cobro las patentes semestrales de industria y comercio correspondiente al primer semestre del actual ejercicio fiscal de 1929 al 30, concediendo un plazo voluntario de treinta días para poder pagar sin penalidad, incurriendo en un recargo del diez por ciento los contribuyentes que dentro de ese plazo no concurran a la Administración Municipal a abonar las cuotas que les correspondan.

El propio día 28 ha de ponerse también al pago voluntario las Patentes Anuales y Semestrales por el ejercicio de juegos permitidos, incurriendo los morosos en el mismo recargo anunciado.

Para el mejor pago de todas estas contribuciones es necesario que los comprendidos en sus pagos acompañen el último recibo que tengan satisfecho, pues con ello se evitan dificultades y la posibilidad de errores.

Las instituciones minoristas se han dirigido a todos sus integrantes participándoles esos pagos y dándoles las instrucciones convenientes.

UNA CONVENCION EN PORT ARTHUR

Solicitud de productos de Cuba para exhibirlos allí

La Cámara de Comercio Americana de Cuba por encargo de la Cámara de Comercio y Navegación de Port Arthur, Texas, se ha dirigido a

MERCADO DE AZUCAR

NUEVA YORK, Nov. 25.—(AP)—Influenciado por los futuros el mercado de crudos estuvo hoy más fácil. Al comenzar la sesión, varios tenedores de crudos de Cuba no controlados pedían 1-31/32 centavos, confirmándose una venta de 19,800 sacos, a la National, a ese precio. Mas tarde, cuando los crudos de Cuba se ofrecieron en firme a 1-31/32 centavos, no había compradores a más de 1-15/16 centavos costo y flete. Sin embargo, por la tarde se confirmó una venta de 23,000 sacos de crudos de Cuba no controlados, pronto embarque a Arbuckle, a 1-15/16 centavos.

El mercado de futuros abrió irregular, sin cambio a 4 puntos más bajo. Durante el día se publicaron 121 avisos de entrega que permanecieron en circulación todo el tiempo y causaron la baja de los contratos de Diciembre, cuya liquidación continúa.

Del total de 100,800 sacos vendidos hoy, cerca de 47,000 son cambios, principalmente de Diciembre a otras posiciones. Cerró la sesión con precios 1 a 7 puntos más bajo, excepto Julio, que cerró al mismo precio que ayer.

Mes	Abre	Alto	Bajo	Cierre
Dicbre.	195	197	1.90	191
Enero.	200	202	200	201
Febrero.	...	...	...	...
Marzo.	205	207	204	206
Abril.	...	...	...	...
Mayo.	213	214	212	212
Junio.	...	...	...	...
Julio.	221	222	220	221
Agosto.	...	...	...	...
Septbre.	227	228	226	227

La demanda para el refino es limitada. Con la baja de los futuros y el mercado de costo y flete, los compradores de refino se muestran inclinados a proceder con cautela en sus compras.

MERCADO DE FLETES

COTIZACIONES

	100	libras
Costa Norte:		
A New York	14½	15½
A Filadelfia	14½	15½
A Galveston	14½	15½
A New Orleans	13½	14½
A Boston	16½	17½
Costa Sur:		
A New York	16½	17½
A Filadelfia	16½	17½
A Boston	18½	19½
A Galveston	16½	17½
A New Orleans	15½	17½

Estas cotizaciones son exclusivamente sobre azúcar.

MUNICIPIO DE LA HABANA

DEPARTAMENTO ADMINISTRACION DE IMPUESTOS

Sección de Subsidio Industrial

EJERCICIO DE 1929 A 1920

IMPUESTO SOBRE INDUSTRIAS, COMERCIOS, PROFESIONES, ARTES Y OFICIOS

PATENTE ANUAL.—(Primer Grupo de la Tarifa de Libre Regulación)

PRIMER SEMESTRE (Segundo Grupo. Tarifa Libre Regulación)

Regulación)

IMPUESTO SOBRE JUEGOS PERMITIDOS

PATENTE ANUAL (Primer Grupo. Tarifa Libre Regulación

PRIMER SEMESTRE (Segundo Grupo, ariía Libre Regulación)

Se hace saber a los contribuyentes por los conceptos expresados, que pueden acudir a satisfacer sus respectivas cuotas, sin recargo alguno, a las oficinas recaudadoras de este Ayuntamiento, situadas en CARCEL FRENTE A MORRO, bajos, todos los días hábiles, desde el 28 de NOVIEMBRE ACTUAL AL 27 DE DICIEMBRE PROXIMO, durante las horas comprendidas de 8a 11 de la mañana y de 2 a 3 y media de la tarde, excepto los sábados que sólo serán de 8 a 11 de la mañana.

Los recibos por industria y comercio, etc., tanto los anuales como los semestrales, se pagarán en la TAQUILLA 15.

Los recibos por juegos permitidos se pagarán, todos, en la TAQUILLA 8.

Los contribuyentes al efectuar sus pagos deberán presentar el último recibo que hubiesen satisfecho; y se les previene que el que no hiciere su pago dentro del plazo de treinta días señalado, incurrirá en el recargo del 10 por 100, continuándose contra él el procedimiento de apremio.

La Habana, noviembre 25 de 1929.

Miguel Mariano Gómez,
ALCALDE MUNICIPAL.
12685—5 d.—26.

MERCADO LOCAL DE AZUCAR

En la sesión celebrada ayer por el Comité Ejecutivo de la Agencia Cooperativa de Ventas de Azúcar, conoció y aceptó la siguiente proposición de compra:

Por 40.000 toneladas a 1.85 centavos, base libre a bordo, para otros países fuera de los Estados Unidos, sin anunciar fecha de embarqué.

Por acuerdo de los directores de la Agencia Cooperativa, en lo sucesivo sólo se darán a conocer las operaciones hechas en firme.

El movimiento de azúcar durante la última semana, según datos de los señores Gumá y Mejer, fué como sigue:

	Toneladas
Recibos seis puertos	1.812
Recibos otros puertos	16.856
Exportación seis puertos	12.122
Exportación otros puertos	18.637
Existencia seis puertos	130.785
Existencia otros puertos	120.191
Exportación:	
Hatteras	16.624
Europa	3.650
New Orleans	36
Interior E. U.	5.257
Canadá	5.192

PROMEDIOS OFICIALES DEL PRECIO DEL AZUCAR

Precio promedio oficial en almacén alcanzado por el azúcar de acuerdo con lo dispuesto en el artículo diez del reglamento puesto en vigor por el decreto presidencial número 233 de 1928:

Mes de Noviembre
la quincena

Habana	1.716165
Matanzas	1.722319
Cárdenas	1.728473
Sagua	1.726934
Manzanillo	1.700782
Cienfuegos	1.728474

La carta de apertura del mercado de azúcar de New York, recibida por los señores Mendoza y Ca., dice así:

"La actitud inflexible de la Agencia Cooperativa Cubana, que según se dice está dando lugar a algunas críticas; el tono desanimado y la poca actividad de los mercados de crudo y refinado y la persistencia de la incertidumbre reinante acerca de la cuestión arancelaria, coartan la efectuación de toda operación constructiva en el mercado de azúcares para entrega futura.

El de hoy, es el primer día de notificaciones de entrega, y de ahí que el sábado hubiera alguna liquidación más en preparación para las mismas.

Es evidente que los estimados que se hacen acerca de la próxima zafra son un tanto inquietantes para el mercado en general, en vista de las existencias actuales. Hay, pues, suficiente base para adoptar una actitud cautelosa en el mercado azucarero. Sin embargo, se debe tener en cuenta que hace unos días había quienes creían que se estaba creando en Diciembre una situación técnica que pudiera brindar interesantes oportunidades al operador.

Después de la apertura el mercado de Nueva York acusaba un tono más débil, con pérdida de una fracción.

Al medio día se anunciaron las siguientes ventas:

19.800 sacos de Cuba fuera del control a 1.31|32 centavos libra costo y flete, para embarque a fines de esta semana a la refinería Arbuckle Bros.

23.000 sacos de Cuba a 1.15|16 centavos libra costo y flete, para embarque dentro de unos días a Arbuckle Bros.

En la Bolsa de azúcares futuros se vendieron ayer 100.600 sacos.

En Londres el mercado de azúcares abrió quieto y a la expectativa.

MERCADO DE BONOS

NUEVA YORK, Nov. 25. — (AP) —El alza notable que ha seguido en el mercado de bonos a la abundancia de fondos para la especulación puesto recientemente en libertad, continuó hoy. Las ganancias consistieron principalmente en fracciones y aunque la lista registró algunos renglones flojos, el tono fué, en términos generales, muy firme.

Hace dos meses los cuadros de cotizaciones ofrecían nuevas bajas mínimas en las emisiones de bonos de primera calidad. Esta situación ha cambiado por completo y veinteaos de emisiones se encuentran próximas a sus más altas cotizaciones del año, como resultado del aumento de la demanda causado por la baja del dinero, la popularidad de los bonos entre los inversionistas y la escasez de acciones que ofrezcan más garantías.

El interés del dinero abrió al 4 y medio por ciento para los préstamos sin plazo fijo y al 5 para los de plazo fijo, y el consensus de la opinión entre los observadores es que el crédito continuará bajando.

Los bonos del gobierno de los Estados Unidos estuvieron hoy algo irregulares, aunque el cuarto empréstito de la Libertad del 4 y medio ganó terreno. Se esperan con interés las condiciones del financiamiento del Tesoro anunciado para el 15 de Diciembre, pero [illegible]

BOLSA DE NEW YORK

FERROCARRILES

Atch Top Sta Fe	226½
Atl. Coast Line	—
Baltimore Ohio	118⅜
Canadian Pacific	201
Chesapeake Ohio	199½
Chi Gt West com	—
Chi Gt West pref	—
Chic N. W.	91⅞
Chi Mil San Paul com	23⅝
Chi Mil San Paul prf	41½
Chic Rock I. P.	118
Delaware Hudson	174
Erie	55½
Great Northern	97
Kansas City Southern	—
Lehigh Valley	69⅛
Louisville Nash	—
Mo. Kan Tex com	38⅞
Mo. Pac com	70
Mo. Pac pref	—
N. Y. Central	178
N. Y. New Haven H	112
Northern Pacific	92⅞
Pennsylvania	84¾
Reading	119
St Louis S. Francisco	111½
Seaboard Air Line com	10⅛
Southern Pacific	120
Southern Railway	—
Union Pacific	224¾
Wabash comunes	43
Western Maryland com	19
Alleghany Corporation	24⅛

EQUIPOS

American Car Foundry	—
American Locomotive	111¾
Baldwin Locomotive	29
Gen Rail Sig	89¾
Pullman Company	80¼
Westinghouse Air Brake	46¼

MOTORES

Chrysler	32¾
Continental Motors	8½
General Motor, New	39⅞
Grahan Paige	9
Hudson Motors com	47½
Huppmobile	21⅜
Mack Trucks	71¼
Nash	53⅜
Packard Motors	15⅝
Reo Motors	11¾
Studebaker Corp	45
White	33
Willys Overland	9½

MARINA

American International	40
Atlantic Gulf West I.	—
Int. Mer Mar pref	—
United Fruit	108½

ACCESORIOS

Am. Bosch Mag	33
Briggs Mfg Co	11½
Eaton Axle S.	28¼
Electric Auto Light	77¼
Murray Body	17
Spicer Mfg Co	—
Stewart Warner	43⅛
Timken Roller	75

GOMAS

Fisk Tire	4⅜
Goodrich	46¼
Goodyear	68
Kelly Springfield Tire	4¾
U. S. Rubber	27

ACEROS

Am. Steel Fou	50¼
Bethlehem Steel	91
Central Alloy	35
Colo F. I.	—
Crucible Steel	79½
Otis Steel	34⅜
Republic Iron Steel	74⅜
U. S. Steel	167⅝
Vanadiun	53⅛
Youngstown	—

PETROLEOS

Atlantic Ref.	42¾
Barnsdall A.	26¼
General Asphalt	53
Houston Oil	50
Independent Oil Gas	25
Marland Oil	26¾
Mid Cont Pet.	29¼
Pan American B.	62½
Phillips Petroleum	39
Pure Oil	23¼
Royal Ducht	53½
Shell Union Oil	24
Sinclair Oil Corp.	27¾
Skelly Oil	33⅛
S. O. Calif.	62¾
Standard Oil Co. of N. Y.	35¾
Standard Oil of N. J.	64½
Superior Oil	8¾
Texas Co.	56⅜
Texas Pac Land	—
Transcontinental Oil	8¾
Union Oil Cal	—
Warner Quinlan	23⅛

DIVERSIONES

Famous Paramow	50
Fox Film	63
Loew's Inc.	48½
Pathé Exchange	—
Warner Bros Pic	45¼

TIENDAS Y ALMACENES

American Woolen	9¾
Ass'd Dry Goods	37
Montgomery Ward	58¼
Sears Roebuck	97½
Woolworth	76½

SERVICIOS PUBLICOS

Amreican For Pow.	75⅜
American Tel and Tel	223
Am. Water Works	83
American Gas Electric	114
Brook Man Tran	57¼
Columbian Carbon	145
Columbia Gas	72½
Consodlaited Gas	99⅝
De Forest Radio	7⅜
Elec. Light Pow.	41¾
Elect. Bond Share	78¾
Electric Investors	—
Ford Motor Ltd	11¾
Hazceltine	20⅛
Internt'l Tel Tel	72
Interboro R. T.	17¼
Marconi International	15⅝
Man El Supply	—
National Power Light	32
North American	90½
Pub Ser N. J.	80
Standard Gas Elec.	109
United Corporation	31¼
Utilities Power and Light	31½
United Light	26

MISCELANEA

International Combustion	12⅝
Int. Harvester	83⅞
John Manville	120⅞
Lambert	103
Radio	35
Remington	30½
Columbia Graphopone	25¼
United Aircraft	44⅝
Western Union	192
Westinghouse	136¼
Wright Aeronaut Corp	—
Warren Bros	150

AZUCAR Y FERROCARRILES CUBANOS

American Beet Sugar	8⅛
American Sugar Ref	61
Central Aguirre Asscties	25⅛
Cuban Cane Sugar com	—
Cuban Cane Sugar pfd	—
Cuban American Sugar	7⅞
Gt. West Sug	30¾
Consolidated R. R. of Cuba	48¼
Punta Alegre	—
Puerto Rico Sugar	28¼

BOLSA DE LA HABANA

COTIZACION OFICIAL DEL DIA 25 DE NOVIEMBRE

	Comp.	Vend.
Bonos y Obligaciones:		
República de Cuba 1904 Speyer	101½	—
República de Cuba 1905 Deuda Interior	101½	—
República de Cuba 1909 4 1|2 por 100	93	—
República de Cuba 1914 Morgan	102	—
República de Cuba 1917 Puertos	98½	—
República de Cuba 1923 5 1|2 por 100	103½	—
Aymto. de la Habana: 1a. hipoteca	101	—
Aymto. de la Habana: 2a. hipoteca	100½	—
Banco Territorial	70	—
Calzado	11	—
Cervecera	104	108
Cervecera (Obligaciones no hipotecadas)	88	93
Ciego de Avila	—	—
Curtidora	—	—
Gas	110	—
Havana Electric (Consolidados)	84½	87
Manufacturera	13	25
Matadero	—	—
Nueva Fábrica de Hielo (bonos)	103	—
Papelera Serie A	100	105
Papelera Serie B	83	—
Teléfono	89	95
Unidos	64	85
Edificio La Metropolitana (S. A.)	98	102
Jarcia Matanzas	96	101½
Iron Beer (Obligaciones no hipotecadas)	—	—
Havana Electric (Obligaciones)	67¼	70
Bonos Centro Asturiano de la Habana	101½	105
Bonos hipotecarios Moderna Fábrica de Ladrillos	—	—
BONOS: Empréstito serie de la República de Cuba Morgan 5 1/2 por 100. 1927.		
Serie C — 1930	99	—
Serie D — 1931	99	—
Serie E — 1932	99	—
Serie F — 1933	99	—
Serie G — 1934	99	—
Serie H — 1935	99	—
Serie I — 1936	99	—
Serie J — 1937	99	—
Obras Públicas. Diciembre 31 de 1931	99	—
Obras Públicas. Junio 30 de 1932	99	—
Obras Públicas. Diciembre 31 de 1932	99	—
Obras Públicas. Junio 30 de 1933	99	—
ACCIONES:		
Banco Agrícola	—	—
Banco Territorial	34	—
Banco Territorial, benef.	2	—
Banco de Préstamos sobre Joyería	—	—
Cervecera	205	—
Cuba Cane pref	—	—
Cuba Cane comunes	—	—
Cuba R. R.	—	—
Curtidora	—	—
Havana E Railway Co. preferidas	68⅜	70½
Havana E Railway Co. comunes	7⅛	9
Jarcia preferidas	96	99
Jarcia comunes	15	—
Licorera comunes	4½	—
Lonja preferidas	100	—
Lonja comunes	100	—
Manufacturera pref.	5	7½
Manufacturera com.	2	4
Naviera preferidas	64	69
Naviera comunese	6⅛	10
Nueva Fábrica de Hielo	300	—
Nueva Fábrica de Hielo benefs.	102	108
Perfumería pref	40	—
Perfumería comunes	3	—
Pesca preferidas	105	—
Pesca comunes	25	—
Teléfono preferidas	108	—
Teléfono comunes	120	—
Unidos	24¼	27⅞
Ferrocarriles Consolidados de Cuba (preferidas)	45	—
Union Oil	12	17
Metropolitan Auto	—	—
Fibras y Jarcia	70	—
Fibras y Jarcia (Sindicadas)	70	—
Matadero	—	—
Compañía de Seguros La Mercantil	116	—

MERCADO LOCAL DE CAMBIOS

La peseta española cerró de baja. Perdió diez puntos en relación con la cotización del sábado. Sigue habiendo órdenes de venta de pesetas por cuenta de los Bancos de Londres y París.

Actuó indeciso el cambio sobre New York.

La libra esterlina estuvo más firme.

No se efectuaron operaciones entre Bancos y Banqueros.

Cotizaciones	Valor
New York cable	5/64 P
New York vista	1/64 P
Londres cable	4.88 ¼
Londres vista	4.87 ¾
Londres 60 días	4.85 ½
París cable	3.94 ½
París vista	3.94
Madrid cable	13.74
Madrid vista	13.73
Amsterdam cable	40.42
Amsterdam vista	40.40
Zurich cable	19.42
Zurich vista	19.41
Italia cable	5.25
Italia vista	5.24
Bruselas cable	14.00
Bruselas vista	13.99
Montreal cable	1 ⅝ D.
Montreal vista	1 ½ D.
Hamburgo cable	23.94
Hamburgo vista	23.93
Hong Kong cable	43.30
Hong Kong vista	43.10

MERCADO DE TABACO

Ciento ochenta tercios de puntillas, vendió y entregó Manuel Vigil a José Suárez y Compañía.

Mark A. Pollack estuvo registrando ochenta y ocho tercios de octavas que había comprado Lobeto y Compañía.

Doscientos veinte tercios de clases limpias de Semi-Vuelta, entregaron Cyarzun y Sánchez a Leslie Pantín e hio.

También de las mismas clases de Semi-Vuelta vendieron y entregaron durante la tarde, ciento setenta tercios, Cano y Hermanos a Walter Sutter y Compañía.

S. Ruppin Havana Tobacco Company compraron y registraron, en los almacenes de Ramón Cepa y Granda, ciento ochenta y un tercios de octavas de Las Villas.

Trescientos diez tercios de tripas de Vuelta Abajo para fábrica, vendieron y entregaron Rodríguez, Méndez y Compañía a Cuesta, Rey y Compañía.

Sobrinos de Antero González estuvieron registrando ciento doce pacas de clases bajas de Remedios que compraron a Ruisánchez, Egusquiza y Compañía.

Unos doscientos tercios de colas, de mayor cantidad comprada, registraron Baldomero Fernández y Compañía en casa de Desiderio Saludes.

Fué todo el movimiento que hubo en el mercado. Y entraron en el mismo, las partidas de tercios siguientes:

De Guayos, para Manuel Lozano, 123.

De Camajuaní, para Puente y Compañía, 104.

De L aQuinta, para la Henry Clay 154.

De Zaza del Medio, para Sobrinos de Antero González 167.

Del mismo Zaza, para Leslie Pantín e Hijo 85.

De Pinar del Río, para Fernández G. y Hermano 200.

De Baez, para Sidney Rothschild, 117.

De Cabaiguán, para Sobrinos de Antero González, 133.

De Guayos, para Manuel Lozano, 102.

De Camajuaní, para Puente y Compañía, 98.

De Agabama, para Sidney Rothschild, 78.

De Encrucijada, para Menéndez y Compañía 70.

De Placetas, para Sidney Rothschild, 104.

De Camajuaní, para Sierra y Diez, 116.

De La Quinta, para la Henry Clay, 62.

Del mismo lugar, para la Cuban Land, 35.

De Pinar del Río, para Fernández G. y Hermano, 144.

De Guane, para Sobrinos de Antero González, 32.

De San Luis, para Toraño y Compañía 81.

De Mendoza para M. Govea y Compañía 106.

MERCADO LOCAL DE VALORES

Actuó irregular en el día de ayer nuestro mercado bursátil. En los valores industriales permanecieron tipos sostenidos Acusaron flojedad los valores azucareros y de petróleo. Firmes los Teléfonos, Eléctricos y Seguros. Mejoraron las Navieras. Rigieron tipos irregulares en acciones de Ferrocarriles.

Hubo buena disposición por operar en bonos y obligaciones. El día 23 del actual se cotizarán excupón los bonos del 5 por 100 de la República de Cuba, de la Deuda Interior.

Ayer se suscribieron en la Bolsa varios lotes de acciones de la Compañía Litográfica de la Habana al tipo de 110 a razón deu na preferida, y del 7 por 100 acumulativo y dos comunes.

Las acciones de Internacional de Teléfonos abrieron flojas a 70 3|4; suben a 74 y declinan al cierre a 72

Las comunes de American Foreign Power fluctuaron de 71 1|2 a 76 1|2: quedando al cierre a 75 3|8.

El día 2 de Diciembre empezará a pagar el dividendo regular a sus acciones preferidas la Havana Electric Railway Co.

De jueves a viernes se reunirán los directores de la Empresa Naviera de Cuba, para tratar del pago de dividendo a las acciones preferidas.

MERCADO DE ALGODON

Al cerrar ayer el mercado de New York se cotizaba el algodón como sigue:

Diciembre	17.33
Enero 1930	17.47
Marzo 1930	17.78
Mayo 1930	18.05
Julio 1930	18.21
Octubre 1930	18.22

BOLSA DE NEW YORK

NEW YORK, nov. 25. A. P.
ACCIONES: 3.020.130
BONOS: $19.734.000
CAMBIOS: $739.000.000

COTIZACION DE LA PESETA

La peseta española se cotizó ayer al cierre de mercado a razón de

7 PESETAS
28.33
POR DOLLAR

COTIZACION DEL FRANCO

El franco francés se cotizó ayer al cierre del mercado a razón de

25 FRANCOS
38 CENTIMOS
POR DOLLAR

MERCADO DE ACCIONES

NUEVA YORK, Nov. 25.—(AP)—El mercado de valores estuvo algo desarreglado hoy por las liquidaciones persiguiendo beneficios.

Las divisas estuvieron bien apoyadas durante el movimiento de baja. Las cautas ventas de los bajistas, restringidas por el informe diario de los corredores a la Bolsa, se notan de vez en cuando durante la sesión, pero no producen gran afecto.

El total de ventas en las cinco horas fué sólo de 3.130,000 acciones.

La baja entre las acciones más populares fué de uno a 11 puntos, pero la mayor parte de las pérdidas se recuperaron antes del cierre. Las liquidaciones persiguiendo beneficios se registraron en algún volumen durante la mañana, y no bien parecían haberse absorbido, cuando circuló la noticia de que algunos productores de cobre redujeron el precio del metal, lo que deprimió el valor de las acciones de cobre.

Las noticias del día continúan siendo favorables. A pesar de la baja en el precio del cobre, los industriales más importantes se proponen mantener el de 18 centavos la libra.

La conferencia del presidente Hoover con los jefes de la Agricultura se considera como un paso definitivo en los proyectos de la administración. Se anunciaron hoy repartos de dividendos extraordinarios.

El interés de los préstamos sin plazo fijo se sostiene al 4-1/2 por ciento, pero fuera de la Bolsa puede obtenerse al 3 por ciento.

General Electric bajó 11 puntos a 210, avanzó a 222 y cerró a 220, con pérdida de un punto. United States Steel bajó 2-3/4, pero cerró con cerca de un punto de ganancia. American Can, American and Foreing Power, Columbia Gas, Consolidated Gas, y Johns Manville, bajaron 4 a 6 puntos, pero recuperaron casi todas las pérdidas antes del cierre.

Delaware and Hudson y Lackwanna ganaron 4 puntos cada una.

Las emisiones de cemento se repusieron con rapidez, estimuladas por los grandes proyectos de Obras Públicas que se han de iniciar como resultado de las conferencias de Washington, International Cement, Alpha Portland y Penn Dixie avanzaron 5 a 8 puntos.

MERCADO DE CAFE

NUEVA YORK, Nov. 25. — (AP)—El mercado de futuros en café avanzó durante el día de hoy debido a la firmeza del Brasil, pero perdió algún terreno con motivo de las liquidaciones de meses cercanos. Los contratos de Río abrieron con alza de 25 a 47 puntos y cerraron 8 puntos más bajo a 15 más alto, con ventas de 36,000 sacos. Los contratos de Santos abrieron con alza de 15 a 30 puntos y cerraron con ganancia de 20 a 30 puntos y ventas de 31,000 sacos.

Cotizaciones del cierre:

Contratos de Río: Diciembre 8.85; Enero, 8.75; Marzo, 8.75; Marzo 8.55, Julio, 8.55; Septiembre, 8.54.

Contratos de Santos: Diciembre, 14.35; Enero, 13.45; Marzo, 13.05; Mayo, 12.75; Julio 12.65 y Septiembre 12.58.

Río del 7 se cotizó de 10-3/4 a 11 y Santos del 4 de 17 a 17-1/2 en el costo y flete.

MERCADO DE GANADO

Llegó el día de ayer; pero no llegó el aumento de precios que algunos esperaban. Se nos informa que la campaña, o las gestiones que se hacen para subir el precio del vacuno en pié a cinco centavos, no se han abandonado Pero es posible se espere para tomar una decisión definitiva, a que haya menos exceso de ganado, o a que las condiciones económicas del pueblo impulsen un consumo mayor

LAS ENTRADAS DE AYER

Entraron doce carros con reses, procedentes de Sancti Spíritus, y consignados a Lykes Brothers. Fué ese ganado a los corrales de Matadero del Luyanó.

LA VENTA EN PIE
Del vacuno

Rigen los precios siguientes en los mercados de origen:

En Oriente 4¼ centavos y 5 por 100 de descuento.

En Camagüey 4¼ centavos neto.

En Las Villas de 4¼ a 4½ con 10 por 100 de descuento.

De Pinar del Río, a 4¾ en esta capital.

Del de cerda

El criollo de 8½ a 9½ centavos la libra.

El americano de 12½ a 13 centavos.

Del lanar

El lanar se sigue cotizando a 7 y 7¼ centavos.

MATADERO DE LUYANO

Se sacrificaron ayer en el Matadero de Luyanó las siguientes reses:

De vacuno	119
De cerda	60
De lanar	30

Los precios que rigieron en el Matadero de Luyanó fueron:

Vacuno	De 17 a 19 cts.
Cerda criollo	De 32 a 40 "
Cerda americano	De 40 a 48 "
Lanar	De 35 a 45 "

MATADERO INDUSTRIAL

Las reses sacrificadas ayer en el Matadero Industrial fueron:

De vacuno	315
De cerda	198
De lanar	49

Rigieron en el Matadero Industrial los siguientes precios:

Vacuno	De 17 a 19 cts.
Cerda criollo	De 32 a 40 "
Cerda americano	De 40 a 48 "
Lanar	De 35 a 45 "

MERCADO DE PINAR DEL RIO

Pinar del Río, noviembre 25. (Por telégrafo). Ganado vacuno de primera a 6 centavos; de segunda a 5 centavos. El porcino a 8 centavos. El lanar a 6 centavos. Precios de las transacciones locales, pues no hubo otras.—Pruneda, corresponsal.

MERCADO DE CAMAGUEY

Camagüey, noviembre 25. (Por telégrafo) DIARIO, Habana.—El mercado ganadero de esta ciudad continúa firme, al precio de 4 1|4 centavos el vacuno y de 8 1|2 el de cerda.—Oscar Herrera.

COLEGIO DE CORREDORES

COTIZACION OFICIAL DEL DIA 25 DE NOVIEMBRE

	Tipos
S|E Unidos cable	5/64 P.
S|E Unidos vista	3/64 P.
Londres cable	4.88 ¼
Londres vista	4.87 ¾
París cable	3.94 ½
París vista	3.94
Bruselas vista	13.98
España cable	13.76
España vista	13.75
Italia vista	5.24
Zurich vista	19.41
Hong Kong vista	42.60
Amsterdam vista	40.34 ½
Copenhague vista	——
Christiania vista	——
Estocolmo vista	——
Montreal vista	——
Berlín vista	——

Notarios de turno:

Para Cambios: José Eugenio Moré.

Para intervenir en la cotización oficial de la Bolsa de la Habana: Raúl E. Argüelles; Oscar Fernández.

Visto Bueno: Antonio Arocha, Síndico-Presidente; Eugenio E. Caragol, Secretario-Contador.

CLEARING HOUSE

Las compensaciones de cheques entre los Bancos asociados al Habana Clearing House en el día de ayer ascendieron a $2.193.443.25.

MERCADO DE CAMBIOS

Nueva York noviembre 25. AP.

INGLATERRA: Libra esterlina. Par 4.86.6.
Vista
Cable 4.87 ⅜
ESPAÑA: Par 19.3 centavos por peseta.
Vista 4.87.15|16
FRANCIA: Par 19.3 centavos por franco. 3.93 ¾
Vista
BELGICA: Belga (nueva moneda). Par 13.88.
Cable 13.08
SUIZA: Par 18 centavos por franco.
Vista 19.40 ¼
ALEMANIA: Par 23.88 centavos por marco.
Vista 23.88 ½
ITALIA: Par 14.07 centavos por chelín. 5.23 ¾
Vista 14.05
DINAMARCA: Par 2.68 centavos por chelín.
Vista 26.77
SUECIA: Par 19.2 centavos por corona. 19.41
Vista 26.88
HOLANDA: Par 40.42 centavos por florín. 40.32 ½
Vista 1.29 ¾
NORUEGA: Par 26.8 centavos por corona. 26.77
Vista 2.92 cts.
CHECOESLOVAQUIA: Par 2.92 cts. por dinar. 2.96 ¼
Cable
YUGOESLAVIA: Par 19.3 centavos por lei. 1.76 ⅞
Vista 0.60
RUMANIA: Par 19.3 centavos por zloty. 11.25
Vista 45.85
POLONIA: Par 19.3 centavos por tael. 55.18
Vista 41.56 ¾
JAPON: Par 40.06 centavos por tael. 11.77
Vista 99.06 ¼
CHINA: Par 79.287 centavos por peso. 33.40 centavos por mil reis.
Vista
ARGENTINA: Par 40.42 centavos por dollar.
Vista
BRASIL: Par 33.40 centavos por milreis.
Vista
CANADA: Par 100 centavos por dollar.
Vista

PLATA EN BARRAS

Nueva York noviembre 25. AP.

La plata en barras se cotizó ayer en este mercado a 49 7|8.

BOLSA DE LONDRES

Londres noviembre 25. AP.

Ferrocarriles Unidos de la Habana	27
Consolidados por dinero	53¾
Empréstito Británico del 5 por 100	99⅝
Empréstito Británico del 4 1|2 por 100	93½

La Asociación Nacional de Crédito celebró su Junta Quincenal.

La Junta regular quincenal de los Directores de la Asociación Nacional de Crédito se celebró en el día de ayer a las 12 y 30 p. m. en el Hotel Sevilla-Biltmore. Presidió el señor Clark Walter, Vice-presidente, en ausencia de Don Víctor G. Mendoza, el presidente que se encuentra actualmente en los Estados Unidos.

Los asistentes fueron los señores: H. L. Chemidlin, P. A. Estebanez, C. J. Golts, A. V. Lemasters, E. F. Ozab, Clark Walter, G. N. Baudin, B. F. Campbell, Geo, Hnight, Fred. Lund, S. E. Pavol, Louis Dubén, John J. Tarrant, R. A. Warren y J. Ellis Norris, el Administrador.

Entre otros asuntos relacionados con la Asociación que se discutieron en dicha Junta, hubo un animado intercambio de información de crédito sobre varias firmas de toda la Isla. Se resolvieron también asuntos de interés para los miembros.

El señor Tomás Cagigas, de Amargura 80, fué admitido como miembro de la Asociación.

La próxima Junta de los Directores de la Asociación se celebrará el día 2 de Diciembre en el Hotel Sevilla-Biltmore.

Cuando casi todo el mundo vende o hipoteca sus casas, nosotros compramos edificio propio para mejor atender nuestro negocio:

Mirese en ese espejo

Cuando los negocios en su mayoría no dejan razonables beneficios, nosotros seleccionamos los mejores para aumentar las utilidades, porque siempre nos escudamos en

La voz de la experiencia

Si por una economía mal etendida sus Clientes no están satisfechos del servicio que les presta por usar camiones viejos baratos en el reparto de su mercancía.

Usted tiene la culpa

Pero como para volver a los buenos tiempos de antes no es suficiente conocer de qué lado está la culpa, sino que hay que abatirla o anularla y todavía no lo ha logrado.

Usted está preocupado

Olvídese de lo pasado, abandone el pesimismo, seleccione usted también y deseche lo que es malo o inservible y en vez de preocuparse,

Sálgase de la rutina

Para quedar encantado contemplando satisfecho cómo la historia se repite al ver que otra vez las Vacas Gordas

A su puerta tocan

Y será posible todavía que después de tanto beneficio, no se apresure usted a venir a inspeccionar los nuevos Modelos del camión REPUBLIC, que es lo que

USTED NECESITA?

Garcia y Garcia
..Edificio "BOMBA PRAT"
Máximo Gómez (Monte) 427
HABANA
REPUBLIC

AVISO AL COMERCIO
NAVIGAZIONE LIBERA TRIESTINA S. A.

Vapor "AUSSA" llegado el 20 de Noviembre de 1929, de Génova y escalas.

Por la presente se notifica a los señores receptores que toda la carga del vapor italiano AUSSA, queda sujeta a contribución por AVERIA GRUESA.

Dicha AVERIA GRUESA es motivada por la pérdida de la hélice que sufrió el buque navegando a la altura de Jaruco, debido a lo cual estuvo durante 10 horas al garete, con peligro de irse sobre los arrecifes, habiéndolo impedido la pericia del mando del buque, al lograr anclar oportunamente, y añadido a esto la eficaz asistencia de los remolcadores que lo trajeron hasta este puerto.

A los efectos de la entrega de las mercancías, se suplica a los señores receptores se sirvan acudir a esta oficina, provistos de las facturas comerciales, con el objeto de suscribir las proformas de contribución y garantía, siendo preciso

ANUNCIOS CLASIFICADOS DE ULTIMA HORA

ALQUILERES

HABANA

SE ALQUILA LA CASA SAN LAZAro No. 49, bajos compuesta de sala, saleta, tres cuartos y baño completo. Precio $50.00. Informes: Tel. F-2171 y A-9897.
U. H. 6572 C 25 28 Nov.

CARDENAS 31, ALTOS, EN $60, modernos, propios para matrimonio de gusto. Compuestos de sala, saleta, tres cuartos, comedor fondo, lujoso baño, servicios y cuarto de criados.
UH 10182 24 nov 27

SE ALQUILA LA CASA SAN LAZAro 476, bajos, compuesta de sala, recibidor, cuatro cuartos, comedor baño y demás servicios. Informan: Telf. U-1129 y FO_7309.

SE ALQUILAN LOS ALTOS DE LA casa San Lázaro 478, tienen sala, recibidor, cuatro cuartos, baño intercalado, comedor y demás servicios. Informan Telfs. U_1129. FO-7309.

SE ALQUILAN LOS BAJOS DE LA casa San Lázaro 480, entre M y N. Se compone de sala, recibidor, tres cuartos, baño intercalado, comedor y demás servicios Tiene garage. Informes Telfs. U_1129, FO-7309.
UH_10011 23 N. 29.

EN $30 PESOS ALQUILO PISO ALto, moderno, muy fresco, Figuras 37, entre Monte y Tenerife, sala dos habitaciones, cuarto baño lujoso con espejo, calentador y cocina de gas. Nunca falta agua. Llave Bodega de Figuras y Tenerife. Informan A-1320.
UH 10036 23 N 28.

SE ALQUILA EL PRIMER PISO ALto de Cervasio 188, entre Reina y Salud, casi esquina a Reina, tiene: sala, tres amplias habitaciones, hermoso baño intercalado, con agua caliente, hall, comedor, cocina y servicio de criados. Las llaves en los bajos, informes al F_2623.
UH-10021 23 N 26.

SE ALQUILAN LOS BAJOS DE MAN rique No. 20. Muy frescos y claros. La llave en los altos.
UH 9482 20 28 Nov.

SE ALQUILAN MODERNAS CAsas en Arbol Seco 67 y 71, altos y bajos, entre Sto. Tomás y Benjumeda, compuestos de sala, recibidor, tres habitaciones, comedor al fondo. Precio, $40. Más informes, los teléfonos U-1478 y U-5089.
UH 9882T 22 dic 2

SE ALQUILA LA ESPACIOSA Y ventilada casa Morro número 34, altos y bajos, moderna, con un gran cuarto de baño, propia para familia numerosa o casa de huéspedes. Informan, Teléfono A-9897.
UH 6565 C 23 N 26.

SE ALQUILA LA CASA JOVEllar número 35-B, tercer piso, amplia y fresca, compuesta de sala, saleta, cuatro cuartos, comedor al fondo y baño intercalado. Precio $55.00. Informan: Teléfono A-9897.
UH 6560 C 23 N 26.

SE ALQUILA LA CASA PERSEVErancia núm. 56, bajos, compuesta de sala, dos cuartos, comedor y baño completo. Precio $45.00, Informan: Tel. A-9897.
UH 6561 C 23 N 26.

SE ALQUILA LA CASA JOVEllar número 35-B, segundo piso, amplia y fresca, compuesta de sala, saleta, cuatro cuartos, comedor al fondo y baño intercalado. Precio $55.00. Informan: Teléfono A-9897.
UH 6559 C 23 N 26.

ALQUILO ALTOS DE ESQUINA Con elevador y tubo para la basura, frescos y baratos, sala, comedor, 4 habitaciones, baño intercalado, cocina, cuarto de criados y su azotea independiente. San Miguel 173 B, el portero la enseña o en el segundo piso informan.
UH 10114 24 dic 1

SE ALQUILA UN PISO ALTO: SAla, saleta, comedor; 3 grandes habitaciones, baño moderno, cocina, calentador, agua y mucha agua. Galiano y Salud, altos del Palacio de Las Corbatas.
10256 T 25 28 Nov.

ALTOS CONFORTABLES

Acabados de decorar, compuestos de recibidor, sala, cuatro cuartos, dos baños completos, comedor, cocina y pantry. Hospital 61, Habana. Informan, teléfono M_7981.
10263 25 30 Nov.

SAN LAZARO 69, ALTOS. SE ALQUIla esta cómoda casa con sala, recibidor comedor al fondo, cinco cuartos, baño completo, cocina de gas y carbón. Cuarto y servicio de criados. Todo muy amplio. La llave en la bodega. Informes, Teléfono M-4630.
10189 25 3 Dic.

SAN LAZARO 304-A, SEGUNDO PIso. Se alquila muy cómodo y fresco Sala, saleta, tres cuartos y demás servicios. Precio $35. La llave en la bodega. Informes, teléfono M_4630.
10190 25 3 Dic.

ALQUILO EN 28 PESOS BAJOS CO rrales 285 sala, comedor dos cuartos y servicios. Informes de 7 a 11 y de 1 a 5. M_6348, después I_1475.
10220 25 30 Nov.

ALQUILO CASA CHICA, EN FACTOría y Puerta Cerrada, frente a la Terminal, sala dos cuartos, con luz.
10212 25 30 Nov.

SE ALQUILAN LOS ALTOS DE BElascoain 13. Informan: Alvarado M_1110. Romeu A_1213.
10257 25 28 Nov.

SE ALQUILAN LOS ALTOS DE S. Lázaro 106, compuestos de sala, recibidor, tres cuartos, comedor, baño completo, cocina y dos cuartos en la azotea, con servicios y cocina. La llave en los bajos. Informan: A_1689.
10309 25 nov 28

CERCA DEL GOBIERNO PROVINcial y Estación Terminal, se alquila Jesús María 119, altos, compuestos de sala, saleta, tres cuartos, baño intercalado, comedor, cocina y servicio de criado, informes, A-8337. Habana 51. La llave en los bajos.
10299 25 nov 30

SE ALQUILA UN PISO ALTO EN Aguila y Malecón, con cuatro cuartos, sala y comedor, tiene baño y abundante agua, gana 55 pesos. Informan en la bodega.
10332 25 nov 28

ALQUILO DESAGUE 71, ALTOS, ESquina, y Desagüe 65, dos y tres habitaciones, demás comodidades, modernas. Alquiler 34 y 40 pesos. Llaves, Desagüe y Franco, bodega.
10340 25 nov 30

ALQUILERES

VEDADO

SE ALQUILA LA CASA CALLE 4 número 180, compuesta de sala, saleta, cuatro cuartos, comedor al fondo, baño intercalado y cuarto para criados. Precio $70.00, Informan, Tel. A-9897 y F 2171.
UH 6558 C 23 N 23.

ESPLENDIDOS ALTOS EN LA PAR te más alta del Vedado. Lujosos modernos, confortables, 6 habitaciones, 3 baños, sala, comedor, ball, closets, cocina, pantry, repostería, portal, terraza, garage. 23 número 219, entre G y H, F-4779.
UH 9867T 22 nov 26

VEDADO: SE ALQUILA LA ESquina de Fraile 21 y 6 bajos, con tres cuartos y demás comodidades. Informan: F-4383.
UH 9675 21 26 Nov.

OPORTUNIDAD

Cedo casita, 2 cuartos, sala y comedor, buen patio, servicios y cocina, amplio y bajo techo todo. Calle 13 número 85, letra C. Llave letra D. Para informes, N 219 esquina a Jovellar. Precio, $20. A media cuadra calle 12, Vedado.
10292 2 nov 23

SE ALQUILAN LOS BAJOS DE LA casa calle 4 número 189 entre 19 y 21, Vedado, cinco cuartos, hall, garage y demás comodidades, terminada de pintar. Informes en los altos.
10291 25 nov 28

SE ALQUILA EN EL VEDADO CAlle 19 casi esquina a Paseo, bajos modernos con jardín, portal, sala, comedor, tres habitaciones, baño intercalado completo, gas y servicio de criados. Informan: Manzana de Gómez 240. Tel. A_4893.
10196 25 3 Dic.

BAÑOS ENTRE 15 Y 17, SE ALQUILA hermosa casa, 7 habitaciones, garage para dos máquinas, etc. Informan, F-5657.
10267 25 dic 5.

SE ALQUILA BAÑOS 46 ENTRE 19 y 21, altos nuevos, acera de la brisa, sala, recibidor, cuatro cuartos, con closets, baño intercalado, comedor, cocina de gas, pantry, cuarto y servicios de criado con o sin garage. Informes, Baños esquina a 21, Telf. F_4040.
10269 25 dic 2

SE ALQUILAN LOS ESPLENDIDOS altos de la casa, calle J esquina a once, compuestos de sala, saleta, comedor, cuatro habitaciones y una en la azotea, cuarto de baño moderno; precio de situación. Informes y llaves, en los bajos. Teléfono A-4200.
10346 25 nov 5 dic

CALLE 27 NUMERO 326, ENTRE A y B, Vedado, bajos, modernos, 4 habitaciones; sala, comedor; baño; cocina, llaves A y 27. Precio, 75 pesos.
10341 25 nov 28

EN 30 PESOS SE ALQUILAN LOS altos calle A y 27, Vedado, 4 habitaciones, sala, comedor, cocina. Llaves en frente.
10342 25 nov 28

SANTOS SUAREZ

SE ALQUILA SAN JULIO 12, En Santos Suárez, a una cuadra de las Fábricas Candado y Manufacturera, con portal, sala, comedor, dos habitaciones, buen baño, cocina y patio. Precio único: $30.00. Dos meses en fondo o fiador del Comercio. La llave al fondo, casita interior. Informan en Villegas 78, ferretería.
UH-10045 23 N 23.

VIBORA

SE ALQUILA EN LA VIBORA, PARte alta, la hermosa casa San Lázaro número 70 entre San Mariano y Vista Alegre, a dos y media cuadras de la Calzada, acera de la brisa, compuesta de jardín, portal, sala, recibidor, cuatro grandes dormitorios, con baño intercalado, comedor, pantry, cocina, cuarto y baños de criados con entrada independiente, patio, traspatio, agua siempre abundante. Precio único: $60.00. La llave en la bodega de San Lázaro y Vista Alegre. Informes San Mariano 43, Villa Alicia.
UH_10046 23 N 26.

VIBORA, SE ALQUILA LA CASA San Francisco 206, esquina Octava, portal, sala, saleta, cuatro cuartos con todas comodidades. $45. Teléfono A-2683.
10293 25 nov 30

ALQUILO ALTOS EN CONCEPCION y Novena. Tiene sala, comedor, dos habitaciones, espléndidas, terraza, baño, servicio completo, agua continua. Tranvía en la puerta. Informan Tel. A_0590.
10209 25 3 Dic.

SE ALQUILA EN $40 LA CASA ACAbada de reconstruir, en Santa Catalina número 55 entre Buenaventura y San Lázaro, reparto Lawton. Compuesta de sala, saleta, cuatro cuartos, cocina y baño. Informan, teléfono M_1090. La llave al lado.
10272 25 dic 1o.

LAWTON-BATISTA

LAWTON, SAN FRANCISCO 394 ENtre Avenida Menocal y 11, portal, sala, comedor, dos cuartos, baño intercalado, cocina, gran patio, lavadero, azotea una cuadra tranvía, $30. Llave al lado. A-0290.
10283 25 nov 29

LUYANO

LUYANO SE ALQUILA EN LA CAlle de Fábrica y Enna, la ventilada y cómoda casa propia para modesta familia, de fabricación moderna, con todas las comodidades. Informes y la llave en la letra A (bajos). Teléfonos X_1609 y X_2877.
UH 10228 25 3 Dic.

CERRO Y PALATINO

POR $40 ALQUILO SOLAR EN LA Calzada de Buenos Aires 10 entre Consejero Arango y la Calzada del Cerro, 18 metros de frente; varias habitaciones, muchas caballerizas, abundante agua. Para verlo allí mismo. Informes, Telf. M_8094.
UH 10297 25 nov 27

ARROYO NARANJO

ARROYO NARANJO: CALLES LUZ Y Soto, alquilo moderna casa quinta, grandes jardines y arboleda. Precio, $125. Informan, Telf. A_1051.
9397 19 nov 29

MARIANAO

REPARTO ALMENDARES

SE ALQUILA EN $30.00 CADA una, la ascasas sita en Gutiérrez y Mendoza, Reparto Almendares, Marianao, a una cuadra de la Calzada de Columbia y dos del Colegio Candler, compuesta, cada una, de sala, saleta, tres cuartos, comedor al fondo y espléndido baño intercalado, patio y entrada de criados. Informan: Telf. A-9897.
UH 6564 C 23 N 26.

ALQUILERES

DEPARTAMENTOS

SE ALQUILA EN JESUS PEREgrino núm. 50, dos departamentos, en $22.00, cada uno, compuestos de dos cuartos con sus servicios. Informan, Tel. A-9897.
UH 6563 C 23 N 26.

29 ENTRE B Y C

Departamento alto, con mucha agua, sala, comedor, cuatro habitaciones, baño intercalado, cuarto y servicios de criados. Informan, A_2418.
10288 25 nov 30

HABITACIONES

HABITACION AMPLIA, AMUEBLAda en casa moderna a una cuadra del Capitolio y Parque Central, se alquila a caballero. Teléf. A_6264.
UH-10029 23 N 30.

PALACIO ABADIN, CUBA 86, CASI esquina Teniente Rey. Edificio moderno, tranquilo, habitaciones con lavabos, amuebladas, ropa cama, servicio criados, luz, teléfono, baño caliente; interiores desde $18, exteriores desde $20. M_4726.
UH_10004 23 D 3.

SE ALQUILA UNA HABITACION A hombres solo, matrimonio sin niños en casa tranquila y se dan comidas, si se desea, casa muy fresca y formal. Villegas 119. Teléfono M_1581. Altos.
10278 25 dic 1

A DOS CUADRAS DEL CAPITOLIO alquilo una hermosa sala y una habitación separada en casa seria. Aguila 151, altos, casi esquina a Barcelona.
10277 25 nov 28

SE ALQUILAN DOS HABITACIONES juntas o separadas, y otra en la azotea; se dan baratas. Informan en la misma. Compostela 96, altos.
10337 25 nov 28

CASAS DE HUESPEDES

LA COVADONGA

Casa Huéspedes. Los nuevos dueños ofrecen a las familias de moralidad y hombres solos, hermosas habitaciones, con lavabos de agua corriente y con balcones a la calle a precios de situación. Galiano 101, altos, ferretería. A_6545.
10298 25 nov 29

HOTEL CAPITOLIO

Situado en el mejor punto de la Habana. Frado 113 frente al Capitolio Nacional. Cómodas y frescas habitaciones con agua corriente, precios 12 15 20 25 y 30 pesos por mes. También se admiten abonados al comedor. Hay Elevador día y noche.
10216 25 Dic. 5.

LOCALES PARA COMERCIO

SE ALQUILA PROPIA PARA BOdega o establecimiento, la esquina de Gutiérrez y Mendoza, Reparto Almendaers, Marianao, a una cuadra del Colegio Candler. Precio $35.00. Informan, Teléfono A-9897.
UH 6562 C 23 N 26.

ALQUILO CASA MAMPOSTERIA, azotea, dos portales, cuatro puertas metálicas, preparada para establecimiento, fabricación 110 metros, Guasimal esquina Guantánamo, Reparto San José. Alquiler treinta pesos, contrato hasta cinco años. Dueño L.5006.
UH 9678 21 26 Nov.

EN INQUISIDOR 21, 2o. PISO, SE alquila un departamento apropiado para el que se dedica a dar comida a pequeño número de personas. Reune inmejorables condiciones. Tiene buena cocina. Informan en la misma casa.
UH 9603 20 nv 30

BODEGUEROS

Alquilo esquina Vedado, que siempre tuvo bodega, buen barrio, sola en esquina. Informan: M_7611. Que sea bodeguero.
10213 25 5 Dic.

PARA COMERCIANTES, BUENA oportunidad. Se alquila la casa calle Galiano, número 121, entre Barcelona y Zanja, las llaves en el 115.
10248 25 30 Nov.

NAVES

GRAN NAVE MODERNA, DESAGUE 77 casi esquina Franco. Capacidad 556 metros. Cielos rasos, azotea. Precio módico. Llave, Desagüe 71 esquina Franco, bodega.
10339 25 nov 30

FINCAS RUSTICAS

TREINTA PESOS ARRIENDO FINquita preparada para todo, entre Coronela Biltmore Arroyo Arenas. Vendo a 70 centavos metro o cambio casa o solar. Miramar o Vedado. Teléfono FO_2503.
9317 19 nov 30

GRANJAS

SE ALQUILAN O SE ARRIENDA UN terreno preparado para granja con sus gallineros, encubadoras, en Cajzada al lado de la Víbora, con algunas gallinas. Informan: Tel. M_3618.
9642 21 27 Nov.

AUTOMOVILES

SE ALQUILA POR MESES UN Packard de 12 cilindros y 7 pasajeros en perfecto estado. Puede llamar al teléfono U-3036 de 10 a 4.
9807T 22 27 Nov.

SE SOLICITAN

DE IGNORADO DOMICILIO

IMPORTANTE. SE DESEA SABER para un asunto de interés, el paradero del señor José Pérez Rodríguez, que en una época residió en el hotel El Louvre, Consulado y San Miguel, en esta ciudad. Dirigirse al señor Boudet. O'Reilly 7, de 10 a 12 ó de 3 a 6 p. m.
10345 25 Nov 27

SOCIOS

SOCIOS CON 2000 a 5000 SOLICIto, para impulsar buenas y diversas industrias. Benitez. S. Miguel 242 altos de 12 a 2- 6-7.
UH 10253 25 28 Nov.

NECESITO SOCIO CON PEQUEÑO capital y referencias comerciales para aumentar producción que está vendida. Quinta 2 entre Castillo y Fernandina.
10347 25 nov 27

SE SOLICITAN

COCINEROS Y COCINERAS

SE SOLICITA UNA MUCHACHA ESpañola, para cocinar y limpiar. Calle 2 entre Primera y Tercera, reparto La Sierra. Señora de González.
UH 10282 25 nov 27

CRIADOS Y CRIADAS

SE SOLICITA UNA BUENA CRIADA, con recomendaciones, para servir y cocinar para una señora sola. Informan, Animas 182, altos, casi esquina a Belascoaín. Buen sueldo.
10316 25 nov 27

NECESITO MUCHACHA BLANCA, para limpieza y lavar ropa, sueldo $24. Calzada Jesús del Monte 409, A altos, frente a la calle Cocos.
10280 25 nov 28

MANEJADORAS

SE NECESITA UNA MUCHACHA PEninsular para manejadora y ayudar en los quehaceres de la casa. Sueldo, $10. Duerme en la colocación. Teléfono M_3732.
10290 25 dic 1o.

VARIOS

WANTED YOUNG MAN WHO SPEaks english, typist, with good manners and aspect ,who may need a position with a small salary as a start and a big future. Good references indispensable. Adress correspondence F. O. Box 1942 giving full details, regarding previous education age, experience etc.
9314 22 29 Nov.

SE SOLICITA UN SUBARENDATArio para una casa de vecindad situada en O'Reilly 30 con 35 habitaciones y dos establecimientos: Buena garantía. Tel. F_4822 de 1 a 4.
UH 9804 22 27 Nov.

DESEO COMUNICARME CON PERsonas que tengan negocios con M. A. Roche, de Miami, Florida. Escribir a W. C. Daniells, Eustis, Fla
9464 20 27 Nov.

SE OFRECEN

VIAJANTES Y COMISIONISTAS

EXPERTO VIAJANTE ESPAÑOL con larga residencia en Cuba, desea un empleo en Compañía Cubana o Americana, como viajante o como organizador de trabajos de propaganda. Buen conocimiento del idioma inglés. Referencias de primer orden. Dirijase a P. Fernández. C|o Rovira y Co. Flores y Matadero. Habana.
9824 22 26 Nov.

TRADUCTORES

TRADUCCIONES INGLES-ESPAÑOL Español-inglés. Especialidad en documentos legales, catálogos, anuncios, etcétera. Me hago cargo del pago de los derechos de herencia en los Estados Unidos, sobre acciones de la Cuban Telephone, International, Havana Electric, etc., registradas a nombre de personas fallecidas. Rapidez en su tramitación. Suárez, Neptuno 243-A. Teléfono U_2461.
9724 21 dic 21

TELEFONISTAS

MUCHACHA ESPAÑOLA DESEA COlocarse de telefonista o conserje de colegios. Es dispuesta, educada y trabajadora. No menos de 20 pesos. Informan, U-4669.
10307 25 nov 27

CHOFERES

CHOFER MECANICO ESPAÑOL DEsea colocarse en casa particular o comercio, conoce toda clase de máquinas europeas y americanas, lleva muchos años en el país, tiene cartas de recomendación y certificado de buena conducta. A y 17. Teléfono F_4445.
10311 25 nov 28

CHAUFFEUR ESPAÑOL DESEA COlocarse en casa particular o de comercio con 9 años de práctica Maneja toda clase de máquinas, tiene buenas referencias, para informe, llame FO_2748, José.
10239 25 28 Nov.

SE COLOCA UN CHAUFFEUR SOlamente en casa particular, tiene referencias de las mejores familias de la Habana, lo pueden llamar al U-6726 y M_4494 Manuel López.
10224 25 28 Nov.

SE DESEA COLOCAR DE CHOFER particular un joven de color con 8 años de práctica, mecánico sin pretenciones y referencia. Informan: Teléfono U_6628. Máximo.
10203 25 27 Nov.

MANEJADORAS

DESEA COLOCARSE UNA ESPAÑOla de manejadora, tiene buenas referencias. Informan: Tel. M-4124.
10255 25 28 Nov.

SE OFRECEN: MANEJADORA ESpañola de 34 años y criada española, de mediana edad, no tienen pretensiones, con amplias referencias de donde han trabajado. Teléfono A_3343.
10317 25 nov 27

SE DESEA COLOCAR UNA SEÑOra de mediana edad, para manejadora o criada de mano. Telf. M_1593. Cilda.
10330 25 nov 27

CRIADOS Y CRIADAS

DESEA COLOCARSE UNA MUCHAcha española, recién llegada. Es formal. No tiene pretensiones. Desea casa de moralidad. Informan, F-4414.
UH 10314 25 nov 27

DESEA COLOCARSE JOVEN PENINsular para cuartos o manejadora. Tiene referencias. También para cocinar y limpiar. Informan, FO-1819.
UH 10318 25 nv 27

DESEA COLOCARSE UN BUEN MUchacho español, de criado de mano, es muy trabajador, humilde, tiene muy buenas recomendaciones, sabe servir muy bien la mesa, ha estado con buenas familias, sabe limpiar automóviles muy bien, y de jardín, es muy práctico en todo. Informan, M_1146.
UH 10105 24 nov 26

DESEA COLOCARSE UNA MUCHAcha española, de criada de mano o de cuartos, lleva tiempo en el país, sabe cumplir con su obligación y tiene quien la recomiende. F_4541.
UH 10109 24 nv 27

SE OFRECE UNA MUCHACHA ESpañola para criada de mano o manejadora, sabe cumplir con su obligación, es trabajadora y limpia, lleva tiempo en el país. Teléfono A_5985.
UH 10181 24 nv 27

DESEA COLOCARSE UNA ESPAÑOla, sabe cumplir con su obligación, de criada de mano, también sabe cocinar. Telf. FO_2651.
UH 10112 24 nov 26

DESEA COLOCARSE UNA JOVEN española, de criada de mano, tiene referencias de las casas donde trabajó, informan: Blanco 60, altos. Teléfono M_5093.
UH 10129 24 nov 26

DESEA COLOCARSE JOVEN ESPAñola para criada de mano o cuartos, es práctica en el servicio, sabe coser un poco, desea casa de moralidad. Informan, Telf. I_7251.
UH 10133 24 nov 27

SE OFRECE CRIADO ESPAÑOL DE 32 años, práctico en el servicio de comedor, con buenas referencias. Informan Teléfono I-7072.
UH-10009 23 N 28

SE OFRECEN

CRIADOS Y CRIADAS

UNA JOVEN ESPAÑOLA DESEA COlocarse de criada de mano o manejadora o para cuartos. Lleva tiempo en el país, sabe cumplir con su obligación. Tiene referencias. Teléfono A-9015.
UH 10134 23 nv 27

JOVEN ESPAÑOL OFRECE SUS SERvicios, para criado o ayuda de cámara inmejorables referencias. F_5555. Vicente.
UH 10086 24 nov 27

BUEN CRIADO, ACOSTUMBRADO al servicio de buenas casas, muy práctico en el servicio de mesa a la rusa, hacer cocteles, planchar ropa de caballeros; buenas referencias. Telf. A-5324.
10335 25 nov 29

SE OFRECE CRIADO DE MANO muy práctico en servicio de mesa y demás quehaceres de la casa, con inmejorables referencias. Informan, teléfono A-5324.
10336 25 nov 29

DESEA COLOCARSE UNA MUCHAcha española, criada de mano o de cuartos, sabe coser, sabe su obligación, no tiene novio. Menos de 25 pesos no. U_7628.
10265 25 27 Nov.

MUCHACHA ESPAÑOLA DESEA COlocarse de criada de mano, tiene referencias, es formal y trabajadora. Informan, teléfono
10275 25 nov 27

SE DESEA COLOCAR UNA JOVEN española, para criada de mano, o de cuarto, sabe coser un poco. Informan en Gloria No. 116 esquina a Antón Recio, altos de la bodega. Teléfono M-4608.
10350 25 nov 28

DESEA COLOCARSE UNA JOVEN española, de criada de mano o de cuartos, tiene buenas referencias. Informan, teléfono F-5884.
10327 25 nov 27

DESEA COLOCARSE UNA ESPAÑOla de criada de mano, entiende de cocina; sabe su obligación. Informan, Telf. A-7012.
10320 25 nov 28

SE DESEA COLOCAR UNA JOVEN para criada de mano o manejadora. Tiene referencias. U-6757.
6573C 25 nov 27

SE DESEA COLOCAR UNA JOVEN española, para criada de mano o manejar, y en la misma una mucha chita, tienen referencias. Informan, I_7293.
10338 25 nov 28

SE DESEA COLOCAR SRA. ESPAÑOla para criada de cuartos, comedor o manejadora, tiene referencias. Informan Vives 73 y 75 M_5180.
10260 25 27 Nov.

SE DESEA COLOCAR UNA MUCHAcha para cuartos o criada de manos; sabe trabajar. F_4580.
10302 25 nov 27

SE DESEA COLOCAR UNA JOVEN española, de criada de mano o manejadora, no le importa ayudar en la cocina. Gloria 183. Telf. M_8296.
10268 25 nov 28

JOVEN ESPAÑOLA DESEA COLOcarse por horas, entiende de cocina, sabe zurcir, es trabajadora y tiene referencias. Informes, Telf. I_7597.
10315 25 nov 27

JOVEN ESPAÑOLA DESEA COLOcarse para todo el servicio de corta familia o criada de mano. Informan. Telf. F_6285.
10270 25 nov 28

SE DESEA COLOCAR MUCHACHA española de criada de mano o manejadora, entiende algo de cocina. No se coloca por $15. F_5884.
10271 25 nov 28

SE DESEA COLOCAR UNA JOVEN española, para criada de mano o manejadora, desea familia de moralidad, tiene referencias. Informan, FO_9145.
10276 25 nov 28

DESEA COLOCARSE UNA ESPAÑOla para criada de mano o comedor, tiene muy buenas referencias de las casas que trabajó. San Lázaro número 269. Teléfono U-6652.
10312 25 nov 28

SE DESEA COLOCAR UNA JOVEN española, para criada de mano, entiende un poco de cocina. Suárez 108. Teléfono M_4683.
10295 25 nov 27

JOVEN ESPAÑOLA, DE ABSOLUTA moralidad, solicita empleo para criada de mano o manejadora, tiene buenas referencias. Informan, teléfono F-3801. María Fernández.
10296 25 nov 28

SE DESEA COLOCAR UNA JOVEN peninsular, de criada de mano o para cocinar y limpiar, siendo cocina sencilla; tiene buenas referencias. Informan, M_9772.
10304 25 nov 27

JOVEN ESPAÑOLA, PRACTICA EN el servicio de criada de mano o comedor, desea colocarse. Tiene muy buenas referencias. Informan, Pilar, U_4669.
10305 25 nov 27

JOVEN ESPAÑOLA DESEA COLOcarse de cuartos y coser o de manos o manejadora, tiene referencias. Informan X_3041.
10221 25 27 Nov..

SE DESEA COLOCAR UNA SRA. DE mediana edad para criada de manos o para cuartos sabe trabajar y tiene referencias. Informes: Cuba 111. Altos. Teléfono M-1124.
10193 25 28 Nov.

DESEA COLOCARSE UNA JOVEN española para criada de mano cuartos o manejadora, tiene referencias. Informan A_6923.
10208 25 27 Nov.

DESEA COLOCARSE JOVEN ESPAñola, para criada de mano, o cuartos, es práctica, seria y trabajadora. Tiene buenas referencias. Pregunten por Carmen, teléfono U_4669.
10306 25 nov 27

SE DESEA COLOCAR UNA MUCHAcha española, para criada de mano o manejadora, en casa de moralidad y una señora de mediana edad para cocinar, sabe un poco de repostería. Tienen buenas referencias. Teléfono A-5016.
10308 25 nov 27

DESEA COLOCARSE JOVEN ESPAñola, para cuartos o comedor, lleva tiempo en el país y tiene referencias. Telf. M_4510.
10310 25 nov 28

SE OFRECE UN ESPAÑOL PARA criado de mano, portero, camarero o dependiente, tiene buenas recomendaciones de las casas donde trabajó. A y 17. Teléfono F_4445.
10313 25 nov 28

COCINERAS Y COCINEROS

SE OFRECE UNA BUENA COCINEra española, sabe cocinar española y criolla, de repostería. Tiene buenas referencias. Telf. U_6623.
UH 10144 24 nov 27

LA ESPAÑOLA DESEA COLOCARse de cocinera, es repostera, tiene referencias, no le importa ir al campo. Informan, San Ignacio 90.
10294 25 nov 28

SE DESEA COLOCAR UNA BUENA cocinera española, sabe su obligación, y tiene referencias. En la misma una criada de mano o para ayudar a la cocina. Tiene referencias. Informan, teléfono A_2754.
10344 25 nov 27

DESEAN COLOCARSE DOS MUCHAchas de color de cocineras, son muy limpias, no se colocan menos $20; saben cocinar criolla y española. Telf. M_4871.
10319 25 nov 27

DESEA COLOCARSE UNA SRA. MEdiana edad para cocinar y limpiar a corta familia, tiene recomendaciones inmejorables. No duerme en la colocación. Tel. U_6603.
10194 25 28 Nov.

UNA COCINERA DE COLOR DESEA colocarse, sabe cumplir con su obligación, también entiende de dulces, tiene referencias, que se le pida. U_6606.
10204 25 28 Nov.

SE OFRECEN

COCINERAS Y COCINEROS

DESEA COLOCARSE UNA SRA. DE mediana edad para cocinar y limpiar a un matrimonio solo. Teléfono M_5627.
10259 25 27 Nov.

SE DESEA COLOCAR UNA SEÑOra de mediana edad para cocinar o limpiar sólo. Sabe trabajar. F_2675.
10303 25 nov 27

DESEA COLOCARSE UN ASIATICO para cocinar, cocina criolla y americana, sabe hacer dulce. Informan: Tel. F-5507.
10245_46 25 28 Nov.

UNA MUJER INGLESA DE COLOR desea colocarse como cocinera o criada general con familia cubana o americana. Tel. FO-2702.
10261 25 28 Nov.

DESEA COLOCARSE UNA BUENA cocinera, sabe hacer dulce, hace plasa si se desea. No duerme en la colocación. Llamen al Tel. M_4420.
10219 25 27 Nov.

DESEA COLOCARSE UNA ESPAÑOla para cocinar y ayudar a la limpieza, buenas referencias. Informan, teléfono A_2992.
10300 25 nov 28

COCINERA CON BASTANTE EXPEriencia, desea colocarse, tiene referencias. Llamar a María. FO_1168.
10279 25 nov 28

DOS JOVENES ESPAÑOLAS DESEAN colocarse para cocinar y limpiar. Con referencias. Telf. F_3017.
10333 25 nov 28

VARIOS

DESEA COLOCARSE UN MATRIMOnio austriaco, sabe trabajar bien. Informan, Calle Acosta 9.
10186 25 28 Nov.

AGENCIAS DE COLOCACIONES

AGENCIA "EL SOL". OFRECEMOS cocineros ayudantes, fregadores, repartidores de cantinas, criados, camareros, dependientes de café y fonda; chauffeurs y fregadores de máquinas, criadas, cocineras, manejadoras. M_1860.
10334 25 nov 28

SE CAMBIAN

HERMOSA CASA

Se vende o cambia por solar o casita de menos valor; puede dejar tres mil pesos en hipoteca. Urge hacer negocio. Para informes: J. Paz, calle 7 entre 18 y Fuentes, Almendares.
10016 23 N 27.

SE COMPRAN

KARDEX DE USO

Necesito uno de 15 gavetas de 4" x 6", tiene que estar en buenas condiciones, Carlos III y Subirana. Agencia Buick, señor Balot.
9739T 21 nv 28

FONOGRAFOS Y DISCOS

DISCOS, BOMBILLOS, LOZAS DE uso, compro. "El Capitolio", Plaza del Polvorín 76, por Monserrate, teléfono M_4206. Praga.
9916 22 nov 25

SE COMPRA UNA MAQUINA DE planchar No. 7_A si es muy barata. Y una caja contadora. Sr. González. A_4311 Apart. 1358.
10226 25 28 Nov.

SE VENDEN

CASAS

SE VENDE A PLAZOS

Cómodos una casa en el Reparto Ampliación de Almendares, Calle 13 entre Avenida 10 y 11 tiene muchas comodidades un amplio jardín su fabricación es de primera, véala que puede comvenirle.
UH_7591 8 9 Dic.

INVIERTA SU DINERO EN PROpiedades. Vendo casa 3 plantas, moderna, Lealtad cerca Malecón 16,500. Virtudes, monolítica, cantería, tres plantas, 22,000. Campanario cerca Reina 2 plantas, 12,000. Crespo cerca Animas 1 planta 7,000. Gervasio cerca Zanja 1 planta 6,000. X otras más. En el Vedado chalets en verdadera ganga. Mucha facilidad. Campanería. Aguilar 68 M-7785.
UH 10032 23 N 26.

¡HAGASE USTED DUEÑO DE LA CASA QUE VIVA!

Con sólo $1.500 contado y $50 mensuales, lo hago dueño de una preciosa y elegante casa, construída con todos los adelantos más modernos de la época; piense usted que así en esta forma se hace usted propietario con los alquileres que está pagando hoy en la casa que vive y nunca es de su propiedad. José F. Quintana. Oficina, Chacón 23. M_7730.
10323 25 nov 29

GRAN OPORTUNIDAD

Casa que costó $16.000 la vendo en $10.000, con alguna facilidad en el pago. Mide 705 varas de superficie, es nueva completamente, puede usted mudarse en seguida. Situada en lo mejor de Almendares. Dueño. M_7730.
10328 25 nov 29

ALTURAS ALMENDARES VENDO CHALET EN $8,000

y reconocer $14,000 a plazos sin interés. Mide 1.000 varas y se compone de jardín, portal, sala, hall, gabinete, 5 cuartos, dos lujosos baños intercalados, de colores, comedor, cocina, pantry, dos cuartos y servicios criados, garage para dos máquinas y un gran traspatio, construcción de primera. Vista hace fe. Informes, J. P. Quintana, Chacón 23, bajos. M_7730 y FO_2188.
10325 25 nov 29

REPARTO MIRAMAR. GRAN residencia construída con todos los adelantos más modernos y con el más refinado confort. La vendo aplazos a pagarla con los alquileres. J. P. Quintana, Chacón 23, bajos. M-7730, y FO-2188.
10322 25 nov 29

VENDO WASHINGTON 31, ARROYO Apolo, casa libre de todo gravamen. Cuatro cuartos. 265 metros. Buen pozo. Varios frutales. En $500. Informan, T. Rey 43, mimbrería. Teléfono A_9957.
10326 25 nov 30

VENTAS DE SOLARES

PLAYA DE MARIANAO

Frente al Yack Club, se vende un solar de 1100 metros por la mitad de su valor. Urge la venta. Informa su dueño en el teléfono M-2000.
UH E-2810 4d. Vence 29 nv.

VENDO SOLAR SANTOS SUAREZ, una cuadra línea, parte contado, resto a plazos: Zanja 48, teléfono 7309. Trato de 2 a 5.
10289 25 nov 28

OPORTUNIDAD

Vendo paño de terreno de esquina en lo mejor del Reparto Ampliación de Almendares, con una medida de 44x47.17. Precio, $3.50 vara. Urge. Vista hace fe. Dueño. FO_2188.
10324 25 nov 29

SE VENDEN

KIOSCOS

VENDO GRAN KIOSCO DE BEbidas y tabacos, vende más de $200 diarios; es un buen negocio, deja más de $1,000 de utilidad al mes, es el mejor de Cuba. Informa, Arrojo. Belascoaín 50, café.
10329 25 nov 27

BILLARES

BILLARES. SE VENDEN BARATAS una mesa de Viuda, una de Carambola y una de Chicago. Billares Hotel Plaza, por Monserrate, después 4 p. m.
10353 25 nov 2 dic

BODEGAS

VENDO UNA BODEGA CANTINERA y lunchera, en lo más céntrico de la Habana, por tener que ausentarme al interior, en $8,500 dando de contado $3.500 y el resto a pagar 200 cada tres meses, sin interés, buen contrato. Informe Oficio 23, Depto. No. 4. No trato con corredores.
UH 10258 25 28 Nov.

CAFES

VENDO CAFE 800 PESOS O SE ADmite un socio por el dueño no entenderlo, en la Habana. Amistad y Dragones, señor Carballo Café.
10262 25 28 Nov.

VENDO CAFE CANTINA, FONDA Y billares de esquina, situado dentro del comercio de importación, 5 años contrato, no paga alquiler y cobra $50. Estoy enfermo y me urge la venta, gran negocio para dos personas que quieran ganar dinero, no corredores precio $6.500, mitad de contado. Monte

TELEGRAMAS DEL INTERIOR DE LA ISLA

CONMEMORANDO EL 27 DE NOVIEMBRE

Actos organizados por los estudiantes vueltabajeros

PINAR DEL RIO, Noviembre 25. DIARIO. Habana.— La "Asociación Estudiantil Vueltabajera", formada por los alumnos del Instituto Provincial, ha organizado, con motivo del aniversario del fusilamiento de los Estudiantes, varios actos que se celebrarán el día 27. A las ocho de la mañana de ese día se celebrarán solemnes honras fúnebres en la Iglesia Catedral. A las nueve de la noche, en el Teatro Milanés, se mantendrá una velada necrológica, con el siguiente programa:

Primera parte: discurso apertura por el Presidente de la Asociación Estudiantil Vueltabajera, señor Sixto Ferro Martínez; "Am Meer", de Schubert, ejecutada al piano por la señorita María del S. Santamarina; poesía "27 de Noviembre" del señor Agustín Heras, recitada por la alumna del Instituto, señorita Mérida Pérez Morales; vals "Triste", de Lecuona, cantado por la señora Carola R. de Ferrer, acompañada al piano por la señorita Ventura Labiada; discurso por el Profesor del Instituto doctor Amadeo López Castro. Segunda parte: Poesía "Aniversario", del señor Carlos Valdés Codina, recitada por la alumna del Instituto señorita Rosa Velarde González; Estudio de Concierto de Chopín, por al señorita Ventura Labiada; "A mis hermanos muertos el 27 de Noviembre", poesía del Apóstol Martí, recitada por la señora Evangelina Amador Rodríguez, alumna del Instituto; Vals de Museta de Boheme de Puccini, cantado por la señora Carola R. de Ferrr, acompañada al piano por la señorita Ventura Labiada; discurso resúmen por el ilustre poeta vueltabajero doctor Guillermo de Montagú. Terminará la velada con el Himno Nacional, ejecutado por la Banda Militar.

El Claustro de Profesores del Instituto y el Presidente de la Asociación Estudiantil, hacen las invitaciones. Los alumnos del Instituto, de ambos sexos, irán uniformados.

Pruneda,
Corresponsal.

PARO GENERAL EN EL 'ESPAÑA'

Para que todos los obreros vayan a recibir a Machado

(Por telégrafo)

CENTRAL ESPAÑA, Noviembre 25. DIARIO. Habana.—En los momentos que telegrafío, nueve de la mañana la Administración de este Central acaba de ordenar un paro general, en todos los Departamentos con el objeto de que todos los obreros vayan a Colón a recibir al Honorable señor Presidente de la República. General Gerardo Machado. Se pondrá un tren excursionista de aquí a dicha población.

Granda,
Corresponsal.

RECIBIMIENTO AL GENERAL MACHADO

(Por telégrafo)

BANAGUISES, Noviembre 25. DIARIO. Habana.—El Término Municipal de San José de los Ramos, demostrará hoy en los festejos que se preparan en Colón al General Machado, que está con él. Una caballería compuesta de más de quinientos jinetes, dirigida por el Alcalde Municipal, señor Juan Jiménez, acaba de salir para Colón, con estandartes y la enseña nacional, y solicitarán del Jefe del Ejecutivo mejoras para nuestro Término, entre ellas, un ramal de carretera que nos una a Colón y a San José de los Ramos.

Francisco Herrera,
Corresponsal.

EXPLOSION DE 'CIEN POR CIEN'

Un muerto y un herido, ayer, en Santiago de las Vegas

STGO. DE LAS VEGAS, Nov 25. DIARIO. Habana. A las 2 de la tarde de hoy, se produjo una violenta explosión en la fábrica de explosivos "Safe Cien por Cien", situada en una finca próxima a ésta. Dos han sido las víctimas de esta tarde: los obreros Ignacio Bernal y Basilio Mas, que se hallaban en sus labores en la fábrica, los cuales resultaron gravemente quemados, siendo trasladados urgentemente al Hospital "Maceo", donde fueron asistidos por el doctor Antonio J. Rayneri, Director del Hospital, que certificó ambos casos de desesperados.

F. Simón,
Corresponsal.

MUERE UNO DE LOS OBREROS QUE SE QUEMO EN LA EXPLOSION

(Por telégrafo)

SANTIAGO DE LAS VEGAS, Noviembre 25. DIARIO. Habana.—Acaba de morir el joven Sinesio Bernal, de diez y ocho años, natural y vecino de Bejucal, uno de los que recibieron quemaduras gravísimas en la explosión ocurrida esta tarde en la fábrica de explosivos "Safe Cien por Cien".

F. Simón,
Corresponsal.

NIÑO ARROLLADO POR UN CAMION

Se le fué de las manos a una hermana cayendo bajo las ruedas

(Por telégrafo)

SANTA CLARA, Noviembre 25. — DIARIO, Habana. — En la calle Céspedes, esquina a Parque Vidal, fué arrollado por el camión núm. 66162, guiado por Manuel Sánchez Coblán, vecino de Mujica 16, el niño de dos años de edad, Heriberto Pérez, vecino de Hospital y Paseo de la Paz quien fué asistido en el Centro de Socorros por el doctor Concepción y trasladado al Hospital "General Machado", siendo su estado grave.

El mencionado menor era conducido por una hermanita de seis años, y al pasar por la calle Céspedes, se le fué de las manos, cayendo bajo las ruedas del camión. — **Armando Machado.**

SEIS DISPAROS A UN VIGILANTE

Un ladrón detenido se fugó después de hacerle agresión

(Por telégrafo)

CAMAGÜEY, Noviembre 25. — DIARIO, Habana. — En los momentos que trataban de robar en la bodega sita en Vergel y Calle A, Reparto Noya, fueron detenidos por el Vigilante de la Policía Municipal, Emilio Viamonte, Sergio Díaz y Antonio Hernández. Cuando eran conducidos a la Estación, el Díaz hizo uso de un revólver y le hizo seis disparos al Vigilante, introduciéndose después en un auto de alquiler, obligando al chauffeur a que lo condujera hasta las sabanas que existen en Cabeza de Vaca, cercano a esta Ciudad, donde abandonó el vehículo, desapareciendo. La Policía Municipal persigue activamente al malhechor, sin que haya logrado capturarlo. El Vigilante Viamonte resultó milagrosamente ileso de la agresión y disparó repetidas veces su revólver contra su agresor, sin lograr alcanzarlo. — **Herrera.**

LA INAUGURACION DEL CENTROESCOLAR DE COLON

(Por telégrafo)

MATANZAS, Noviembre 25. DIARIO. Habana.—Discurso pronunciado por el General José B. Alemán, Secretario de Instrucción Pública con motivo de la inauguración del Centro Escolar de Colón.

(Versión taquográfica de los señores Larrazábal y Boniche).

Señoras y señores: El ingente honor que recibo en medio de vuestro regocijo, del Jefe del Estado, ascendiendo a orgullo mi satisfacción por interpretar sus pensamientos al testimoniaros el agrado y simpatía conque ha recibido vuestras vivas demostraciones de adhesión a su magnífica obra de gobierno y a su propia persona, me proporciona el placer de saludaros efusivamente en justa merecida correspondencia, por las atenciones obsequiadas con caballerosa amabilidad y muy fina cortesía. Quiero al propio tiempo felicitaros por el ambiente de cordialidad que en él vivís y por el vivo interés civilizador que mostrais por el crecimiento y mayor brillo de la enseñanza pública, sin cuya divulgación ni la tierra es pródiga, ni el hombre libre, ni el hogar amable, ni la relaciones sociales dulces y armónicas, ni las instituciones firmes, ni siquiera repetada la nación.

Un hecho de por sí sencillo y común, la inauguración de un edificio destinado a centro escolar que se levanta arrogante y hermoso exhibiendo sus líneas de belleza y arte, como símolo de lo que debiera ser la vida, os ha tenido ocupados y preocupados un mes tras otro mes, preparando su inauguración oficial de manera solemne como si cifraseis en él, enconcepción ideológica, una parte de vuestro porvenir.

Esa actitud vuestra, refleja vuestra espiritualidad, ella habla de amor por la niñez, de fe y confianza, en los destinos de la República, de agradecimiento a los que murieron por daros, la de correspondencia a los esfuerzos del Gobierno, de vuestro íntimo convencimiento de educar en la belleza y la verdad a las generaciones que nos sucederán, preparándolas para todos los eventos del mañana, ignato o de los momentos tormentosos que sorprenden nlas sociedades o los pueblos.

Pero dice más vuestro regocijo, dice a todo espíritu observador que sabéis interpretar separadamente de toda conveniencia, como la que reporta la erección de obras materiales, el alcance y trascendencia de aquel luminoso programa, que paseó por el territorio nacional el General Machado, sintetizando en la trilogía de agua, caminos y escuelas, materializadas necesidades a llenar que tenían su correspondencia en más altos sentidos y necesarias curaciones, moral y espiritualmente consideradas, de males casi crónicos, adveñados del cuerpo social, que amenazaban la vida y hacían girones el decoro administrativo y el buen nombre de la Nación.

Firmes y anchurosos caminos, sin los baches del peculado ni las cegadas atarjeas de la inmortalidad, aguas limpias lavadoras de la sociedad moral, la corrupción y el dolor para poder llegar sin cansancio y con limpieza a lo alto de la cultura ciudadana que ofrece la escuela, segadora de la ignorancia, del delito y del crimen. Y aquella plataforma se cumple en cinco años de Gobierno ejemplar, nuestras relaciones internacionales han dado estabilidad a la República, nuestros tribunales de justicia la imparten y distribuyen con honorable ejemplaridad, nuestra gobernación interna garantiza la propiedad y el Gobierno mejorando las costumbres públicas, nuestra Hacienda, no obstante la crisis mundial y es otra crisis interna provocada por el error fundamental de ser pueblo monicultor, liquida sin déficits los presupuestos, permite gastar millonadas en obras constructivas, ha pagado 30 millones de amortización de la deuda exterior y cerca de 20 millones más en intereses reduciéndola apenas a 76 millones, nuestro ramo de guerra ofrece el ejemplo de un Ejército moderno de ejemplar disciplina y culta oficialidad, que ayuda las ramas de la administración, nuestro ramo agrícola remozado ha dejado de ser foco de laxitud herverática y ya empieza a auxiliar con éxito, a nuestro gran caudal, el cultivador sufrido, que ayer hizo la patria y hoy labra la tierra con amor, sanitariamente, brotan a diario hospitales o asilos.

La caridad no es ya expectacular en la Nación, servicios humanitarios y auxilios los necesitados son notorios y al conjuro de la ciencia, limpio y sano el país sirve en otro orden a la República. La fatalidad de comunicaciones con ampliaciones del servicio, que ayudan las transacciones comerciales, intensifican la actividad de los negocios; nuestras obras públicas, con deslumbrantes construcciones, simbolizando la estabilidad de las instituciones, otras tan útiles como años enteros soñabas, atraviesan el territorio, dan valor a las tierras y facilitan explotación; nuestro Congreso, el Congreso Nacional con sus iniciativas, entre las que no es la menor ayudar al ritmo de la administración en general, se ha trazado, de acuerdo con él facilitar el desenvolvimiento de una política de cordialidad sosegadora de espíritus, creadoras de esperanzas, tiene su participación esa obra de titán, que el Ejecutivo Nacional, continúa con igual ímpetus y entusiasmo que el día que la inició.

Todo esto, signo de una cultura superior, tiene su exponente también en nuestros acreditados centros docentes, en las creaciones constante meditadas y útiles que van señalando con luz de aurora, los caminos a seguir reafirmando el concepto de la patria, diciendo al mundo que queremos no solamente ser libres por el hecho de haberlo logrado con nuestra sangre, sino serlo por nuestra originalidad industrial, nuestro concepto de la libertad ordenada, nuestro respeto al derecho ageno y nuestro respeto al derecho ajeno y sias de mejorarla como finalidad de nuestros ideales sociales y espirituales. Este es el Gobierno que en su máxima congresión el Jefe del Estado, vosotros vitoreais y que pendiente de la suerte de su pueblo, no quiere que sea una abstracción ni que la relaciones entre los ciudadanos sean meramente utilitarias, quiere que se afiancen para su perduración y que mayor gloria en las raíces de la concordia, la generosidad y el altruismo, en la tierra prodigiosa en ofrecer cosechas morales, la del sentimiento, y la virtud vuestra, conducta es de aliento. Vuestra fé servirá de acicate a los dormidos en el servicio del ideal y de condenación a los que enfatuados y soberbios, despechados y ciegos, olvidan lo precario de la vida del Hombre, del que sólo a la postre perdura el amor a sus esfuerzos por el servicio prestado a la comunidad, o el fallo condenatorio de la historia, para las pasiones sin freno y el hombre como en los pueblos son creadoras de organizaciones de esclavitud.

EL TELEGRAFO EN V. DE CASAÑOVAS

Estación telegráfica inaugurada en la citada finca oriental

(Por telégrafo)

VENTA DE CASANOVAS, Oriente, Noviembre 25. — DIARIO, Habana. — Ha sido inaugurada hoy, en esta finca, la Estación Telegráfica, cursándose el primer despacho, en el que se saludó al Honorable señor Presidente de la República.

Asistieron al acto, el Ingeniero señor Rafael Sánchez Aballí, Secretario de Comunicaciones, propietario de la finca, el Gobernador de las Villas, doctor Vázquez Bello, el doctor Ricardo Eguilior, Subsecretario de Justicia, el doctor Salvador García Ramos, Vicepresidente del Consejo Provincial de Santa Clara, el Comandante señor Ernesto Acosta, el Capitán señor Rafael Graudy, el Alcalde Municipal de Jiguaní Francisco Vázquez, el Presidente de ese Ayuntamiento Francisco Cámara, el Inspector de Comunicaciones Osmundo Bargaz y los señores Diocórides Dellundé, Aristónico Escalante, Manuel Corrales, Manuel Fernández, Francisco Mendieta, José Torres, Abelardo Boada, Candelario Pantoja, Alcalde del Barrio de Maffo, Justo Blanco, Chiliano de la Cruz Gómez, Juan Castillo Suárez, Director de 'El Progreso" de Jiguaní, y otros más.

También asistió el Coronel Machado, acompañado de su Secretario particular señor García del Barco, de Ramón Pomes, Administrador de la finca y Ernesto Boada, ganadero y político.

Mucho se elogia la transformación que ha sufrido esta finca, bajo la activa acción del Coronel Machado, que ha desplegado todas sus energías, haciendo de estas tierras un verdadero emporio.

Como nota típica puede señalarse el texto del mensaje del Gobernador villareño al General Machado, en el que expresaba que esta finca es un paraíso. — **Corresponsal Especial.**

UN CRIMINAL HA SIDO DETENIDO

Se suicidó un tabaquero de un tiro en el corazón

(Por telégrafo)

NUEVA PAZ, Noviembre 25. DIARIO. Habana.—Como a las once de la noche hoy, se disparó un tiro en el corazón, suicidándose, el joven Miguel Alamo, de oficio tabaquero. Se desconoce el móvil. Hoy le será practicada la autopsia.

Sori,
Corresponsal.

(Por telégrafo)

SAN ANTONIO DE LOS BAÑOS, Noviembre 25. DIARIO. Habana.—Ampliando mi telegrama de anoche, sobre la muerte del comerciante de esta plaza, señor Julián Barroso, he de informar que el autor, José Morales, conocido por Chilango, ha sido detenido a altas horas de la noche, en la finca Fortuna, ubicada en la carretera de Vereda Nueva a esta población. Lo detuvieron el Capitán de la Guardia Rural López Lage, en unión del Teniente de la Policía Víctor Ramírez y el Policía Especial del Gobierno Provincial, José Peña.

Morales confesó el delito.

Especial.

ENTUSIASMO EN SIERRA MORENA

El alcalde de Cifuentes aspira a consejero provincial

(Por telégrafo)

SIERRA MORENA, Novbre. 25. — DIARIO, Habana. — Continúa con gran entusiasmo el Concurso de Maternidad en esta localidad. El domingo día 8 de Diciembre se efectuará en el Liceo la Junta de la Maternidad, con una magnífica fiesta. El doctor Marcelo, Jefe Local de Sanidad, labora por el mejor éxito del concurso.

Para Consejero Provincial.

Los Liberales de este término ven con simpatía las merecidas aspiraciones a un acta de Consejero Provincial, de Elías Díaz Domínguez, actual Alcalde Municipal de Cifuentes, aspiraciones que respaldarán en el momento oportuno. Se confía en que el señor Díaz Domínguez actúe en el Consejo Provincial, como lo ha hecho en la Alcaldía, de manera acertada. Mañana quedará constituído un Comité que defenderá esas aspiraciones. — **Echevarría,** Corresponsal.

N. GELATS & Co.

HABANA BANQUEROS AGUIAR 106-108

Vendemos cheques de Viajeros
Pagaderos en todas partes del Mundo
y Cartas de Crédito Circulares
en las Mejores Condiciones.

"SECCION DE CAJA DE AHORROS"

Recibimos Depósitos en esta Sección Pagando de 3 por 100 Anual.
Todas estas operaciones pueden efectuarse también por correo.

MISCELANEA

SANATORIO "DOCTOR PEREZ VENTO"

Enfermedades nerviosas y mentales. Para señoras exclusivamente
CALLE BARRETO NUM. 62, GUANABACOA.

NECESITAMOS 10.000 PERSONAS

que quieran aprovecharse de esta oportunidad para aprender inglés en poco tiempo, con un nuevo, fácil y práctico método. El precio es barato y el éxito bueno. No pierda un momento más y mándenos su nombre y dirección y recibirá pronto interesantes informes gratis.
Es un método distinto.
EL INSTITUTO UNIVERSAL (D-56)
128 East 86th. Street.
New York City, N. Y.

DINERO

DEL 1 AL 5%
CON GARANTIA DE JOYAS.
"LA PERLA"
ANIMAS 84, casi esq. a GALIANO
9229 18 18 dic.

DEPARTAMENTO DE COLCHONETAS, COLCHONES, COJINES, ETC.

Nuestro Departamento de colchones, colchonetas, alfombras, mosquiteros, cojines, etc., etc., presenta el surtido más completo de estos artícuulos.

Colchones y colchonetas, en todos los tamaños y calidades, desde $1.80, cojines de seda desde $4.00, cestos de mimbre desde $4.00.

Mosquiteros para cama de una persona desde $2.00.

Mosquiteros con su aparato, a $6.50.

Colchones y colchonetas para niños en todas las calidades y precios. Mosquiteros desde $1.50.

También hemos recibido cojines de piel, en formas y colores variados, muy de moda para adorno y para automóvil, gabinetes y oficinas.

Edredones de seda en colores enteros y floreados.

Todos estos artículos pueden verse en el mismo departamento de colchones, colchonetas, etc.

EL ENCANTO
49-958 Indf. 1 Mayo

DOCTOR FLORES
EZCEMAS, ALMORRANAS

Ezcemas por antiguos que sean, se garantiza su curación por un procedimiento especial. Tratamientos por el TRIGEMINO. Inyecciones INTRAVENOSAS para Reumatismo, Raquitismo, Linfangitis, Dispepsias y Bienorragia. Neurastenia por el procedimiento del Dr. Monin. Electricidad Médica para Parálisis y Nerviosismo. Estrechez uretral y sífilis, curación garantizada. Almorranas: son curadas sin operación ni dolor, pudiendo el enfermo continuar sus trabajos diarios. Análisis orina: 2 y 3 pesos, completo. Impotencia. Curaciones por contrato. Análisis: Sangre Esputos. Heces Fecales. Consultas diarias de 9 a 12 mañana y de 1 a 4 tarde y 7 a 9 noche. Acosta 64. Telf. M-1658. E-2023 Indf. 1 Sep.

Directorio Profesional

ABOGADOS Y NOTARIOS

DR. FELIPE RIVERO Y ALONSO
Abogado y Notario
Abogado Consultor y Notario de la Asociación de Detallistas de la Habana. Notario de los Centros "Asturiano" "Balear" y "Cafés"
ESTUDIO DE ABOGADO DE LOS DOCTORES
Felipe Rivero y Alonso, Manuel F. de Cuca, Ricardo Elizalde e Hidalgo-Gato, Angel Radillo y Gancedo, Eduardo Bolívar Herrero.
Procurador: Urbano E. Gómez Cádiz. Chacón 25, bajos Edificio de la Asociación de Detallistas de la Habana. Teléfonos M-1472 y A-3142 Cable: Rizenca.
E.2015 Indf. 1 Sep.

DR. MANUEL ARANDA MUÑOZ
Abogado.
Asuntos hipotecarios, herencias, toda clase de asuntos civiles. Mercaderes número 9. Departamento 3. Teléfono M-61-73.
E.2054 Indf. 1 Sepbre.

SAUL SAENZ DE CALAHORRA
ABOGADO Y NOTARIO
DOMINGO CLARENS Y CINTAS
Abogados
ARQUIMTDES MERZEAU
Marcas y Patentes
Notaría: Máximo Gómez 13. Regla. Bufete: Aguiar 43, bajos. Telf. A-5024.
E.2056 Indf. 1 Sepbre.

DOCTORES EN MEDICINA Y CIRUGIA

DR. JOSE J. CHALONS
Médico Cirujano
DIRECTOR DE LA CASA DE SALUD "LA PURISIMA CONCEPCION"
JEFE DE CLINICA DEL HOSPITAL "LAS ANIMAS"
Enfermedades infecciosas, sifilíticas y venéreas. Rayo, 2, altos, esquina a San Rafael. Consultas de 3 a 5. Telf. M-2655.
E-2043 Indf. 1 Sepbre.

Dr. Rubén de Velasco y Castellanos
Enfermedades de los niños. Vías urinarias. Consultas los días laborables de 1 a 3. Horas especiales previo aviso. Salud No. 34. Habana. Tel. A-5418.
E2144 Indf. 6 Sept.

Profesionales

DR. FELIX PAGES
JEFE DE LA SALA DE CIRUGIA DE LA QUINTA DE DEPENDIENTES
HA REANUDADO SUS CONSULTAS Y VISITAS DESPUES DE SU REGRESO DE LOS E. UNIDOS
CIRUGIA EN GENERAL
ESPECIALMENTE CIRUGIA ABDOMINAL, ESTOMAGO, INTESTINOS, HIGADO Y APARATO GENITAL DE SRAS.
Consultas: Lunes, miércoles y viernes, de 3 a 5. Domicilio: D, No. 200, entre 21 y 23, Vedado. Teléfono F-4483.
E.2039 Indf. 1 Sepbre.

DR. J. A. HERNANDEZ IBAÑEZ
CIRUJANO UROLOGO DE LA ASOCIACION DE DEPENDIENTES
HA REANUDADO SUS CONSULTAS Y VISITAS DESPUES DE SU REGRESO DE LOS E. U.
ENFERMEDADES VENEREAS, VIAS URINARIAS, ENDOSCOPIA Y CIRUGIA DE LAS VIAS URINARIAS
Consultas: Neptuno número 78, esquina a Manrique. De 11 a. m. a 1 p. m., y de 4 a 5 p. m. Teléfono A-5469. Habana.
E.2067 Indf. 1 Sep.

DR. J. B. RUIZ
Catedrático de la Universidad. De los Hospitales de Filadelfia, New York y Calixto García. Especialista en vías urinarias y enfermedades venéreas, Exámenes Uretroscópicos y Cistoscópicos. San Lázaro 221-C, de 1 a 3. Telf. U-6551. Para pobres de 10 a 12. E-2128 Indf. 1 Sepbre.

DR. ABELARDO LABRADOR
Consultas gratis para pobres de 8 a 12 de la mañana. Pagas de 3 a 6 p. m. Angeles 2, entre Reina y Estrella. Teléfonos A-0801 y U-2256. Especialidad en enfermedades de señoras, flujos crónicos, metritis etc. Partos, venéreo y sífilis. Bienorragias, enfermedades del corazón y riñones, diabetes, reumatismo crónico, empobrecimiento. Tratamientos especiales por inyecciones neosalvasán etc. Se hacen radiografías a precios módicos.
E-2019 Indf. 1 Sepbre.

DR. GONZALO AROSTEGUI
Médico de la Casa de Beneficencia y Maternidad. Especialista en Clínicas Enfermedades de los niños. Médicas y quirúrgicas. Consultas de 12 a 2. Calle 11 entre K y L. Vedado. Telf. F-4233.
E.2030 Indf. 1 Sep.

DR. A. G. CASARIEGO
Catedrático de la Facultad de Medicina, de los hospitales de París, New York, Calixto García y Clínica Covadonga. Especialista en enfermedades de los aparatos urinarios y genital (hombres y mujeres). Consultas de 2 a 6. Neptuno 125, bajos.
E-2020 Indf. 1 Sep.

DR OROSMAN LOPEZ
Profesor Titular de Ortodoncia de la Universidad. Participa a sus clientes su regreso de Francia y Estados Unidos.
—Y—
DRA. MANUELA LOPEZ
Ayudante por oposición de la misma cátedra. Cirujanos dentistas. Consultas de 8 a 4, calle K, 190, entre 19 y 21. Vedado. Teléfono F-3212. U-3 1241 2 Octubre

DR. PABLO RONQUILLO
Vías Urinarias, Piel y Sífilis. Gonorrea, Reumatismo blenorrágico, impotencia. Neurastenia Genital, Riñón, Vejiga, Próstata. Reconocimientos pagos. Consultas diarias de 1 a 3 p. m. y de 6 a 8 p. m. Pobres; lunes y jueves. San Rafael No. 102. Telf. U-1680. E 2026 Indf. 1 Sep.

DR. MANUEL LOPEZ PRADES
MEDICO CIRUJANO
De las Facultades de Madrid y la Habana. Con treinta y nueve años de práctica profesional. Enfermedades de la sangre. Pecho, Señoras y Niños. Partos. Tratamiento Especial Curativo de las Afecciones Genitales de la mujer. Consultas diarias de 1 a 4. Gratis martes y viernes. Lagunas 63, bajos. Telf. A-0226. Habana.

DR. A. MARTH ARANGO
ENFERMEDADES DE LA PIEL, SIFILIS Y VENEREAS
Consultas de 11 a 1 y de 4 a 7.
Horas especiales previo aviso. Marina 56, esquina a Vapor. Telf. U-4023.
E-2300 Indf. 3 Nov.

DR. JOSE A. TABOADELA
Medicina general. Especialmente vías digestivas y nutrición. Dispepsias. Ulceras gástricas. Colitis, Ajendicitis. Enteritis. Planes de alimentación modernos y científicos. Obesidad. Diabetes. Enflaquecimiento. Anemias. Albuminuria. Reumatismo. Tratamientos de probada eficacia para las afecciones nerviosas: Neurastenia, Histerismo, etc., y los trastornos funcionales de las glándulas de secreción interna: tiroides, ovario, etc. Lunes, miércoles y viernes de 2 a 4. Reina 120. Gratis: Miércoles de 1 a 2.
E-2235 29 Junio

ANALISIS DE ORINA
Completo dos pesos. Prado 62 esquina a Colón. Laboratorio Clínico Químico del Dr. Ricardo Albaladejo Teléfono A-3344.
E—2602 Indf. 20 Nv

DR. ANTONIO PITA
MEDICO CIRUJANO
Instalado en un amplio edificio construído especialmente sistema "BATTLE CREEK" contando con perfectas instalaciones de baños, electricidad médica Rayos X. Sala Diagnóstica, Laboratorios etc. donde sólo se tratan enfermedades crónicas funcionales, nerviosas, orgánicas y disérsicas. Cura de rejuvenecimiento etc. Folletos gratis en inglés y español. Reconocimiento y diagnóstico $5.00 consulta de pobre $2.00 turno riguroso. 9 a 10 a. m. y de 2 a 5 p. m. San Lázaro 45. Teléfono A-5965. Habana

CORAZON
DOCTOR CUERVO BARRENA
PULMONES—RIÑONES
Escobar 33. Tels. A-0432 y U-1353. CONSULTAS DE 3 A 5 EN TURNO. Fijado por acuerdo previo $10. Consultas de 8 a 10 a. m., $3.
E-2210 Indf. 18 Sepbre.

DR. MANUEL PEREZ BEATO
MEDICO CIRUJANO
Consultas de 1 a 4. Teléfono 1-1835. Concepción 8, entre Delicias y Buenaventura (Víbora).
Prof. E 2415 3 Nov.

DR. I. LYON
De la Facultad de París. Especialidad en la curación radical de las hemorroides sin operación. Consultas de 1 a 3 p. m. diarias. Consulado 19 (altos), entre Prado y Genios. E 2052 Indf. 1 Sep.

DR. PEDRO A. BOSCH
Medicina y Cirugía, con preferencia partos, enfermedades de niños, del pecho y sangre. Consultas de 2 a 4. Aguiar 11. Telf. A-6488. E-2061 Indf. 1 Sep.

DR. RODRIGUEZ CUELLAR
Especialista. Pulmones. Corazón. Sistema Nervioso. Tratamientos por suerovacunas inyecciones Calcio y Oro intravenoso. Fisioterapia. Planes para Circulación, Sangre. Riñones. Estómago. Sexuales. 700 enfermos tratados con éxito por Reflejoterapia del Trigémino (técnica propia por suerofulguración, sin quemar. Parálisis, Reumatismo, Impotencia, Enfermedades Crónicas) Consulta: $5.00 Reconocimiento: $10.00 (Incluyendo Examen Rayos X-Fleuroscopia). Virtudes 130. 3 a 4 p. m. Teléfono U-8033. E-2065 Indf. 1 Sep.

DR. MANUEL VIAMONTE
Catedrático Auxiliar de Radiología y Fisioterapia de la Universidad.
RADIOLOGO DE LA QUINTA "COVADONGA"
Concordia 64-A, esquina a Lealtad. Teléfono A-6698. De 9 a 10 p. m. y de 1 a 5 p. m. Rayos X, Radium, Radioterapia Profunda, Luz Ultravioleta y Electricidad Médica. E-2041 Indf. 10 Sep.

DOCTOR S. PICAZA
De los Hospitales de París y New York
Enfermedades del estómago, intestinos e hígado. Tratamiento eficaz de la colitis y afecciones biliares. Horas: de 2 a 4 y convencional previo aviso. San Lázaro 246. Telf. F-4918. E-1867 Indf. 7 Ag.

DR. GOMEZ DE ROSAS
Cirujano Director de la Policlínica Nacional. Enfermedades de señoras, estómago, vías biliares y cirugía general. Consultas de 3 a 5. Cerro 531. Telf. A-2560.
E.2043 Indf. 1 Sepbre.

DR MANUEL TEJERIZO
De las Facultades de la Habana y Madrid. Garganta, nariz y oídos. Consultas de 2 a 5. Teléfono U-3520. San Lázaro 370, altos, entre Aramburu y Hospital.
E-2058 Indf. 1 Sepbre.

"Policlínica Habana"
Suárez 32. Teléfono M-6233.

DR. GUILLERMO LEON
Director Facultativo
Medicina y Cirugía general. Especialidad en enfermedades venéreas. Consultas de 1 a 5 de la tarde y de 8 a 9 de la noche. Consultas especiales dos pesos. Reconocimientos $2.00. Enfermedades de señoras y niños. Garganta, nariz y oídos. (OJOS) Enfermedades nerviosas, estómago, corazón y pulmones vías urinarias, enfermedades de la piel, blenorragia y sífilis, inyecciones intravenosas para el asma, reumatismo, tuberculosis, obesidad, partos, enfermedades, diabetes y enfermedades mentales, etc. Análisis en general. Rayos X, masajes y corrientes eléctricas. Los tratamientos y sus pagos a plazos. Telf. M-6233
E-2036 Indf. 1 Sepbre.

DR. J. M. VERDUGO
DE LA FACULTAD Y HOSPITALES AMERICANOS Y PARIS
Estómago e Intestinos
Tratamiento eficaz de la úlcera estomacal y duodenal y de la colitis en cualquiera de sus períodos. Hígado y afecciones biliares. Enfermedades de la nutrición. Consultas de 1 a 3. Horas especiales previo aviso. Prado 60, bajos. Telf. A-4425.
E 2035 Indf 1 Sepbre.

DR. MARIO DEHOGUES
ESPECIALISTA EN ENFERMEDADES DEL CORAZON
Tratamiento eficaz de la Angina de Pecho, Hipertensión Arterial, Disnea (falta de aire.) Agitación Palpitaciones etc. Consultas diarias de 3 a 5 p. m. Consultas especiales: de 10 a 11 p. m. previo aviso.
Gratis a los pobres.
Gabinete: San Lázaro 316. Telf. U-2569. Habana
Domicilio: Calle 8a. No 55 Telf. I-2534. Víbora

DR. CELIO R. LENDIAN
Consultas todos los días hábiles de 8 a 6 p. m. Medicina interna especialmente del corazón y de los pulmones. Partos y enfermedades de niños. Calle 4 esquina a 11, número 15, Vedado. Telf. F-3869.
E-2057 Indf. 1 Sepbre.

DR. F. H. BUSQUET
ELECTRO RADIOLOGO
Rayos X, Ultravioleta, Radium y Tratamientos eléctricos. En su Gabinete y a domicilio. Lealtad número 71. Teléfono A-4474. De 9 a 12 a. m. y de 2 a 5 p. m.
E.2037 Indf. 1 Sepbre.

DR. RAMON ASCANIO
Cirujano y Sub-Director del Hospital Calixto García. Cirugía y Enfermedades de Señoras. Consultas de 3 a 5 p. m. Martes, miércoles, viernes, sábados. 23 número 183 entre H e I, Vedado. Telf. F-2618.
E.2045 Indf. 1 Sepbre.

Dr. Alfonso E. Milla Solsona
CURA RAPIDA DEL FLUJO
Especialista enfermedades señoras. Servicio de enfermeras. Tratamiento médico. Enfermedades: útero (matriz), ovarios y trompas. Consultas: martes, jueves y sábados. De tres a cinco. Pobres, miércoles y viernes. San Rafael 102 Teléfono U-1680.
E2013 Indf 1 Sept.

DR. RAMON ASCANIO SUAREZ.
Sub-Director y Cirujano del Hospital Calixto García. Cirujía y enfermedades de señoras. Consultas de 3 a 6. Perseverancia No. 34 Tel. A-1975 y FO-1729.
E.2045 Indf. 1 Sep.

Dr. Alberto S. de Bustamante
Profesor de Obstetricia por oposición. Especialidad: Partos y enfermedades de señoras. Consultas—los lunes y viernes de 1 a 3. Clínica Bustamante y Núñez. Teléfono F-3057. Domicilio: 15 entre J y K. Vedado. Teléfono F-1862.

CLINICA BUSTAMANTE
J y 13. Vedado. Cirugía general y especial. Partos. Rayos X y Laboratorio. Teléfono F-1184. E-2031 Indf. 1 Sep.

DR. JULIO SANGUILY
Especialista en enfermedades de señoras y cirugía en general.
Consultas diarias de 3 a 6.
Gratis para los pobres.
SAN LAZARO 173.
Teléfonos A-9106, F-3248
E.2022 Indf. 1 Sep.

DR. HERNANDO SEGUI
Garganta, Nariz y Oídos
Prado, 38. De 12 a 3.
E.2069 Indf. 1 Sepbre.

Dr. Manuel González Alvarez
CICIRUJANO DE LA ASOCIACION DE DEPENDIENTES
CIRUGIA EN GENERAL
Consultas todos los días de 4 a 6 de la tarde. Campanario, 59, entre Neptuno y Concordia. Teléfono A-0102. Residencia particular: calle 9 número 53, entre F y G. Vedado. Teléfono F-2441.
E.2059 Indf. 1 Sepbre.

DR. H. FERNANDEZ AGUIRRE
MEDICO CIRUJANO
Especialista de los Hospitales de París. Enfermedades de los pulmones, tuberculosis en general. Perseverancia número 7. Teléfonos M-1181 y M-1451.
E.2044 Indf. 1 Sepbre.

DR. RICARDO ALBALADEJO
Especialista en vías urinarias. Tratamiento especial para la blenorragia, impotencia y reumatismo. Electricidad médica y Rayos X. Prado 62, esquina a Colón. Consultas de 8 a 12 a. m. y de 1 a 5 p. m. Teléfono A-3344.
E—2601 Indf. 20 Nv

DR. MANUEL GALIGARCIA
ENFERMEDADES NERVIOSAS Y MENTALES
Especialista de la Asociación Canaria. Médico de Visita de los Servicios de Nerviosos y P. Enajenados del Hospital Calixto García. Ayudante de la Facultad de Medicina. Consultas de 3 a 5 diarias. J, 211, bajos, entre 21 y 23, Vedado. Primer reconocimiento $10.00, siguientes $5.00. Tel. F-2775. Sanatorio para tratamientos en Arroyo Naranjo.

POLICLINICA INTERNACIONAL
Director: DAVID CABARROCAS.
Lealtad 143 entre Salud y Dragones. Teléfono A-0344.
Podrán ingresar en ella también los enfermos. Consultas de 10 a. m. a 6 p. m. Sábados, días de fiesta y duelo nacional de 10 a 12. Cuota de ingreso $0.50. Consulta o primera cura del médico o dentista. Rapos X, análisis completos, medicinas, gratis. Siguientes curas del médico o dentista $0.50. Inyecciones con las ampullas necesarias $0.50. Visita a domicilio $1.00. Planchas de rayos X, para llevar $2.00. Análisis completo para llevar $2.00 de algunos elementos $1.00. Puentes por piezas, $5.00, $2.00 semanales. Dentaduras $15.00, $2.00 semanales. Partos naturales $5.00 con asistencia médica $12.00, con operación $25.00. Cama por día $2.50. Operación menor $25.00, mayor $50.00. Extracción $1.00. Nota: A los 10 meses de ingreso los precios de las operaciones serán rebajados a la mitad. Cauretizaciones ASUERO gratis.

DR. R. REPILADO
Especialista en Vías Urinarias y Enfermedades Venéreas. Cistoscopia y Cateterismo de los ureteres. Cirugía de Vías Urinarias. Consultas: de 10 a 12 y de 3 a 6 p. m. Empedrado 49. Teléfonos M

Alquileres de Casas

Habana

LAMPARILLA 62, ALTOS, casa moderna con sala, saleta, cuatro cuartos, comedor, cocina, servicios. La llave, informes Bernaza 20.
9949 23—1o. Dbre.

ALQUILO TERCER PISO San Lázaro 147, sala, saleta, 4 cuartos, baño intercalado, comedor al fondo, cocina, calentador, baño, servicios criado. Llave 20. Piso. Informan M-8513.
9957 23—30 Nbre.

PROXIMOS A DESOCUPARSE SE alquila el moderno primer piso de la casa San Lázaro 299 entre Soledad y Aramburo, compuesto de sala, recibidor, cuatro habitaciones, gran baño, comedor al fondo, cocina y cuarto para criados con su servicio. Puede verse con permiso del actual inquilino. Ultimo precio: $85.00. Informan en San Ignacio 50 teléfono A-7501.
10049 23 D 3.

SE ALQUILA EL PRIMER PISO EN Reina 103, esquina a Campanario, compuesto de siete cuartos, sala, saleta, comedor, demás servicios y una espléndida terraza. Informes en los bajos.
9823 22 nov 26

VIRTUDES 143

ENTRE ESCOBAR Y GERVASIO SE alquila planta baja muy amplia y nueva. Informan en el Apartamento 6 del mismo edificio.
9968 23—29 Nbre.

PRADO 106

SE ALQUILA LA SEGUNDA PLANTA. Sala, tres cuartos, comedor, servicios modernos, cuarto y servicios de criados. Precio reajustado. Llave en los bajos. Informan M-3805.
9937 23—28 Nbre.

RAYO Y ESTRELLA

SE ALQUILAN UNOS BAJOS EN casa nueva, compuestos de sala, comedor, dos habitaciones, servicios sanitarios completos y cocina con calentador, en $40.00. La llave en la carnicería en los bajos. Teléfono A-2746.
9976 23—30 Nbre.

SE ALQUILA CUBA NUM. 89, ESquina a Luz, primer piso derecha, compuesto de sala, saleta comedor, cuatro habitaciones, cocina, baño y doble servicio sanitario. La llave en la bodega de la esquina. Informes en los Grandes Almacenes "El Número 15", Monte 15. Teléfono: A-2803.
10026 23 D 1.

SE ALQUILAN LOS COMODOS ALtos Escobar 46, esquina a Animas. La llave en la Botica. Informes: Animas 84. La Perla.
9988 23 N 26.

SE ALQUILA HERMOSO PISO independiente de edificio nuevo en Espada 9 esquina a Vapor, segunda planta, esquina, balcones a dos calles, muy ventilado. Tiene sala, comedor, cocina de gas, 4 habitaciones, baño intercalado y servicio para criados. Precio $90. La llave en la azotea. Inf. Telf. A-5540.
9979 23—29 Nbre.

SE ALQUILA SAN LAZARO NUM. 96, segundo piso, próximo a desocuparse, sala, recibidor, cinco habitaciones, comedor al fondo, gran baño, abundante agua fría y caliente. Informes, La Moda, Galiano y Neptuno. Telf. A-4454.
9880T 22 nov 27

SE ALQUILA REVILLAGIGEDO NUmero 1, hermosa planta baja, con sala, recibidor, tres cuartos, comedor al fondo, baño intercalado, cuarto y servicio de criados, patio y traspatio, puede verse de 9 a 11 y 3 a 5.
9875 22 nov 28

LEALTAD Y SITIOS

Se alquila una casita moderna, bajos, con sala, comedor, dos habitaciones y servicios modernos. La llave en la bodega. Informan Telf. M-5008.
9994 23 N 26.

SE ALQUILAN MONTE NUM. 15, primer piso, derecha e izquierda, dos espléndidas casas compuestas de sala, saleta, hall, comedor, diez grandes y ventiladas habitaciones, cocina, dos baños y doble servicio sanitario. La llave e informes en los bajos; Grandes Almacenes "El Número 15". Teléfono A-2803.
10025 23 D 1.

SE ALQUILA LO MAS FRESCO DE la Habana, piso alto, compuesto de sala, saleta, comedor, cuatro cuartos, baño intercalado, cocina y servicios para criados; en el nuevo edificio Centro Escolar José María Zayas, Estrella entre Xifré y Plasencia, frente al Hospital Municipal. Precio $40. Informan, teléfonos A-7843, A-1331.
9915 22 nv 30

SOL 79: CASITA 5 CUARTOS, COCIna, patio, $35; departamento calle, $22; habitaciones, $7, $10, $15, Monte 297-A, casitas todo servicio, $18; departamentos, $10, $12, $15.
9335 19 29 Nov.

SE ALQUILAN PRIMERO Y SEGUNdo piso, de esquina 4 piezas, baño. Informes establecimiento en el bajo. Salud y Manrique.
9819 22 1 Dic.

LEALTAD 153, ESPLENDIDOS ALtos con ocho habitaciones, cielo raso pisos mosaicos, baño intercalado, sala de comer. Precio modesto. Llave en los bajos.
9818 22 30 Nov.

S. RAFAEL ENTRE BELASCOAIN y Lucena, alquilo un piso alto moderno, sala, saleta, 4 habitaciones, comedor, baño cuarto y servicio de criados. Ferretería Belascoain 71. U-5215.
9853 T 22 2 Dic.

SAN RAFAEL 153, ESQUINA HOSpital, alquilo piso bajo y alto, sala, saleta, 3 habitaciones, baño moderno, cocina de gas. Ferretería Belascoain 71, esquina a San Rafael. U-5215.
9852 T 22 2 Dic.

MARQUEZ GONZALEZ 14 ENTRE Zanja y Salud, Edificio moderno, alquilo piso bajo, sala recibidor, 2 habitaciones, comedor, baño cocina gas. Ferretería Belascoain 71. U-5215.
9854 T 22 2 Dic.

BONITAS Y BARATAS CASAS

Se alquilan acabados de pintar, los altos y bajos de la casa Benjumeda 56, con sala, saleta, tres habitaciones, baño intercalado, cocina de gas, calentador y demás servicios. Informa, señor G. Rodríguez. Consulado 126, altos. El papel dice donde está la llave. 9640 21 nv 27

EN $50.00 CADA UNO

Se alquilan los modernos altos y bajos de San José 124 D. y L. acabados de pintar, compuestos de sala, corrida, tres cuartos, salón de comer, baño completo, cuarto de criados, servicios para criados, con abundante agua, pues tiene Motor, se desea inquilino cuidadoso y de garantía, de lo contrario que no se presente. Buen vecindario. Informa G. Rodríguez, Consulado 126 altos.
9638 21 27 Nov.

ALQUILO MODERNOS BAJOS Y SEgundo piso, Animas 115 entre Perseverancia y Campanario Recibidor sala, 3 habitaciones, baño intercalado, saleta, cocina, servicio. Dueño: Línea 88 altos entre 2 y Paseo. F-6405.
9484 20 28 Nov.

SE ALQUILA LA ESPACIOSA Y fresca. Planta alta. Figuras número 16, esquina a Lealtad con sala, recibidor, comedor y cuatro habitaciones, y baño. Para verla de 1 a 4, teléfono A-8107.
9742T 21 dic 1

Alquileres de Casas

Habana

SAN MIGUEL 254-B, ALTOS, SALA, saleta, cinco cuartos, comedor, cocina, doble servicio. La llave en la bodega. $50.
9667 21 27 Nov.

INDUSTRIA 53, SEGUNDO PISO, próximo parques, tranvías ambas esquinas, sala, saleta, 4 cuartos, comedor al fondo, baño completo, cuarto criado, servicio. $70. Llave piso principal izquierda.
9665 21 27 Nov.

EN 26 PESOS, CON LUZ, SE ALQUIlan los bajos de Cienfuegos 68, sala cuarto baño y servicio moderno. Informan teléfono M-5503.
9829 22 27 Nov.

SE ALQUILA EL PRIMER PISO DE Carlos III y Oquendo. Informan Obrapía 7. Teléfono M-2504. La llave en la bodega de la esquina.
$354 19 4 Dic.

TENERIFE 59

Entre Figuras y Carmen, se alquilan los bien ventilados bajos, compuestos de sala, comedor, cuatro habitaciones amplias, patio, cocina y baño. Informan: J. Barquín y Co., Muralla y Aguiar. Tel. A-7858.
E-2781—10d. V. 26 Nov.

AGUIAR 134, ENTRE MURALLA Y SOL

Se alquila un primer piso, compuesto de sala, recibidor, 4 habitaciones amplias, baño intercalado, agua caliente, timbre eléctrico, comedor, cocina de gas, pantry, lavadero y cuarto de criados con servicio sanitario completo. Acera de la brisa. Informa: J. Barquín y Co., Muralla y Aguiar. Teléfono: A-7858.
E-2782—10d. V. 26 Nov.

SE ALQUILAN LOS BAJOS DE LA hermosa y moderna casa, calle Habana números 33 y 35, entre Chacón y Cuarteles, propia para oficinas o para familia acomodada. Zaguán, sala, saleta, seis cuartos, pasillo, comedor, dos baños completos, entrada independiente para el servicio, etc. Informan en los altos, bufete del doctor Méndez Capote. Teléfono A-1724.
9745 21 nov 27

OBRAPIA 39, ESQUINA A HABAna, se alquila, próximo a desocuparse, segundo izquierda, 3 1|4, sala, comedor y demás servicios, agua abundante, precio de situación. Informan bar El Gallo teléfono M-5362.
9573T 20 nv 30

A VIVIR BARATO, $34.00

Se alquilan las espaciosas casas, sin altos y con abundante agua, calle de Agustín Alvarez números 11 y 21, muy cerca del Nuevo Frontón y dos cuadras de Belascoaín, con sala, saleta corrida, tres habitaciones y demás servicios. Informa el señor Rodríguez. Consulado 126, altos. El papel dice donde está la llave.
9639 21 nov 27

ARAMBURO Y ANIMAS, ALQUILO modernos pisos, altos y bajos. Sala, comedor, 2 y 3 habitaciones, baño y cocina. Alquileres módicos. Manzana de Gómez 260. A-2021.
9393 19 nov 30

SE ALQUILA LA CASA INDUSTRIA 162, segundo piso, fondo del Capitolio, compuesta de sala, saleta, cuatro cuartos, comedor, baño completo, cocina, servicio de criados y un hermoso apartamento en la azotea. Agua abundante. Informan: Teléfono A-4006.
9372 19 nov 26

ALQUILO AMPLIA CASA EN ARAMburo y Animas, con sala, comedor, tres habitaciones, servicio y cocina. Informan, Manzana de Gómez 260. A-2021.
9392 19 nov 30

ALQUILO HERMOSOS ALTOS, MANrique 76, sala, recibidor, cinco amplias habitaciones, comedor, pantry, cocina, dos cuartos, criados servicios, gran patio. Acabados reformar. Manzana Gómez 260 A-2021.
9391 19 nov 30

AVISO. SE ALQUILA LA CASA

San Lázaro número 22, casi esquina a Concepción. La llave en el número 20. Para informes, el doctor José E. Jiménez. Habana 51, bajos.
9437 19 nov 4 dic.

SAN MIGUEL 146, ALTOS, SALA, tres cuartos, comedor, baño intercalado, cocina gas, dos cuartos en azotea. Informes M-2863 F-2124. Llave Metropolitana Dpto. 223.
8854 16 26 Nov.

AMISTAD No. 6

Se alquila la planta baja compuesta de sala, saleta, comedor y tres cuartos y baño intercalado en $60.

GALIANO No. 24

Se alquilan los altos de esta casa, propios para profesional o casa de huéspedes, en $110.

GALIANO No. 26

Se admiten proposiciones para alquilar los bajos d eesta casa con buen frente, para tienda y de gran capacidad en su interior.

MONTE Nº 471, ALTOS, DERECHA

Este hermoso piso que hace esquina a Romay, se alquila en $125, junto o separadamente de gabinete independiente. Informa, Raposo, en Omoa número 11.

ROMAY No. 34

Se alquila esta casa con sala, comedor, tres cuartos y servicios sanitarios, en $35. Informa, Raposo, en Omoa número 11.

TROCADERO No. 67

Se alquilan los altos de esta casa, que tiene sala, comedor, tres cuartos, cuarto de baño y servicios, en $50.

Para informes sobre estas casas, dirigirse a J. Balcells y Cía. San Ignacio 33. A-2766.
8911 16 1 dic.

SE ALQUILAN LOS BAJOS DE LA casa San José 98, sala, recibidor, 4 habitaciones, comedor, baño intercalado, y servicio de criados. La llave en la misma. Informes Neptuno 39, La Regente. Teléfono A-4376.
9178 18 26 Nov.

SE ALQUILAN LOS ALTOS DE SAN Lázaro y Basarrate. Informan Obrapía 7. Teléfono M-2504. La llave en los bajos.
9355 19 4 Dic.

SE ALQUILA: APODACA NO. 7, con sala saleta, tres cuartos uno alto, de una sola planta. La llave al lado, Bodega. Informes Milagros 99 altos Tel. I-6952. Reparto Santo Suárez.
8840 16 26 Nov.

CARLOS III 221, ALQUILASE LUjosos modernos altos, terraza, sala, recibidor, cinco habitaciones, dos baños, comedor, pantry, cocina. Teléfono F-4784.
8737 15 26 Nov

SE ALQUILA UN HERMOSO PRINcipal en el Mercado de Tacón, 23 y 24, altos de la peletería La Gran Bretaña. Telf. M-2152
9231 18 nov 26

ALQUILO EN $40, OMOA NUMERO uno, altos, gran sala, dividida en dos, cuatro cuartos, comedor, cocina, servicios y azotea. Las llaves bajo y bodega, más informes Teléfono M-4851.
C6538 18 nov 28

SAN LAZARO 98, ALTOS Y BAJOS interiores, sala, dos cuartos, cocina gas, y servicios. Informes: M-2863 F-2124. Llave en los altos.
8853—52 16 28 Nov.

SE ALQUILA AGUIAR 7 SEGUNDO piso, con sala comedor dos grandes cuartos, cocina gas servicio completo. Precio de verdadera situación. Llave papel dice dirección. Teléfono M-4844.
8239 12 2 Dic.

Alquileres de Casas

Habana

ALQUILO $35 MODERNOS ALTOS Bernal 23 casi esquina Aguila, 2 cuartos. Llave en los bajos. Informes Salud 34. A-5418
8759 15 36 Nov

¿DESEA ALQUILAR SU CASA EN LA TEMPORADA INVERNAL?

Tenemos solicitudes de nuestros clientes y amigos de los Estados Unidos, para que les facilitemos casas y apartamentos amueblados y sin muebles, para la actual temporada de invierno.

REPARTOS Y ADMINISTRACIONES

Prado núm. 102
2755 vence 9 Dic.

SE ALQUILAN los bajos de la casa calle Villegas 66, entre Obrapía y Lamparilla. El piso bajo se compone de salón espacioso, propio para storage, taller de carpintería o almacén. Precio; 125 pesos mensuales.
HABANA: Se alquilan los altos de la casa Habana 3, con sala, dos cuartos, servicios sanitarios y cocina. Precio $40 mensuales y la llave en los bajos.

PARA OFICINA: Precio reducido, se alquila en los altos de Empedrado 16, un departamento bien ventilado y con frente a la calle Cuba. Informan Bufete de Arellano. Centro Privado A-2118. E-1554 Indf. 1 Julio.

Vedado

ALQUILO LOS BAJOS DE 4 NUMERO 228, entre 23 y 25, a la brisa; portal, sala, comedor, 5 cuartos, garage, cocina de gas, calentador, 3 metros separadas de las contiguas. Informan en la misma.
9664 21 dic 1

CASITAS MODERNAS, JARDIN, PORtal, sala, dos cuartos, cocina gas, baño intercalado, patio, Vedado, 10 esquina 17. M-2863, F-2124. Llave, bodega.
9385T 22 2 dic

SE ALQUILAN LOS MODERNOS ALtos de 23 476 entre 12 y 14 a la brisa y con todas las comodidades. Otro más pequeño al lado, Llave 474 bajos. Informan F-5469. Hay motor por cuenta del propietario.
10243 25 30 Nov.

LINEA 130-A ENTRE 10 Y 12 HERmosa residencia, 10 cuartos, patio y traspatio frutales. Cocina carbón, ver el dueño, muchas comodidades.
10222 25 2 Dic.

SE ALQUILAN PARA UNA FAMIlia de gusto los espaciosos altos de H 93 casi esquina a línea con todas las comodidades necesarias. Nunca falta el agua. Llave bajos. Informan F-2527.
10242 25 30 Nov.

VEDADO. SE ALQUILAN LOS BONItos altos de 11 núm. 39 esquina a 10, mucha agua, garage y todo confort, informan en los bajos.
10012 23 D 1.

C ENTRE 21 Y 23, SE ALQUILAN bajos, con jardín, portal, sala, comedor, 5 cuartos, corredor, cocina, baño y patio, $65. F-6252. U-1500, U-1710. Tavel.
9856 22 7 Dic.

SE ALQUILAN HERMOSOS ALTOS, compuestos de sala, tres habitaciones, baño intercalado, comedor y cocina de gas con calentador. Calle J 204 entre 21 y 23, Vedado. Informan en la misma.
9911 22 nov 28

SE ALQUILA

La esquina de Neptuno y Hospital donde estuvo establecida por espacio de 45 años la famosa bodega "La Antigua Ferrolana", informan en la misma de diez a doce y de dos a cuatro Martínez, Belascoaín y Concordia. Café.
10057-58 23 N 26.

SE ALQUILA: 25, 347, BAJOS, ENtre A y Paseo, moderna, 3 cuartos, baño intercalado, cuarto, servicios criados, de 2 a 5. Informan, F-3546.
9945 22 D 1.

CASA MODERNA, ESQUINA A UNA cuadra de doble vía de tranvías, sala, gran comedor, tres amplias habitaciones, baño olujoso, cocina de gas, cuarto y servicio de criados. Precio 50 pesos. 21 esquina a 14.
10055 23 N 27.

VEDADO, ALQUILO CASA ANTIGUA jardín, portal, sala, comedor, 3 cuartos, baño, cocina y patio. Llave e informes en frente.
9833 22 27 Nov.

VEDADO ALQUILO

Casa moderna, sala, comedor, cuatro cuartos, baño completo con agua caliente y servicios de criados. Véase de 10 a 12 y de 2 a 6. Precio 60 pesos. Calle 23 y 6. Informes F-3541.
9810 22 28 Nov.

VEDADO 20 ENTRE 15 Y 17 NO 32 alquilo casa nueva, sala comedor cuatro cuartos, cuarto baño, cocina gas, carbón. 40 pesos. Tel F-6229.
9676 21 29 Nov.

SE ALQUILA LA CASA M Y 17 (ALtos), sala, comedor, cinco habitaciones, baño, calentador, y servicios de criados. Informan: M 160 (altos).
9700T 21 26 Nov.

SE ALQUILA LA MODERNA Y hermosa planta baja de J casi esquina a Calzada, con sala, hall, 5 cuartos, dos baños intercalados, comedor, pantry, cocina, tres cuartos de criados con servicios y garage. Informan F-2115 L-6865.
9697T 21 26 Nov.

SE ALQUILA LA HERMOSA Y moderna planta baja de Calzada entre J e I con sala, hall, 5 cuartos de criados, con serviciso y garage. Informan F-2115 L-6865.
9698T 21 26 Nov.

PASAJE ARANGO, CALZADA 132 entre 10 y 12 (Vedado), se alquilan casas a 30 y 45 pesos, altas y bajas, a familias de toda moralidad. Dueña, I-3280. Llaves en la bodega.
9387 19 nv 26

VEDADO ALQUILO LA CASA CAlle 10 número 210 entre 21 y 23 a la brisa, sala, saleta corrida, cuatro cuartos, patio, traspatio, doble servicio, 50 metros de fondo. Informes y llave en el 208.
9304 19 29 Nov.

VEDADO: SE ALQUILAN, DESDE EL primero de Diciembre, los bajos de la casa calle 15, número 198, entre G y H con todas sus comodidades Razón: Calle H, número 138 Esquina a 15.
9330 19 26 Nov.

VEDADO CALLE 14 NO. 187 ENTRE 19 I 21, se alquila segundo piso. Precio de situación. Informan Teléfono M-5357.
8258 12 27 Nov.

CALLE 10 NO. 161 ENTRE 17 Y 19 Vedado, sala tres cuartos, comedor, cocina gas, baño intercalado, cuarto criados. Llave en los altos. M-2863 F-2124.
9133 18 Nov. 28.

VEDADO

29 ENTRE B Y C. Se alquilan los altos de Villa Dulce María. Cinco cuartos comedor, terraza, baño intercalado, cocina de gas, etc., en $70.

23 NUMERO 183, SE ALQUILAN EStos hermosos bajos con tod aclase de comodidades, para familia numerosa, en $150.

Para informes sobre ambas casas, dirigirse a J. Balcells y Cía. San Ignacio 33. A-2766.
8912 16 1 dic.

Anuncios por Teléfono

AVISO IMPORTANTE

A partir de esta fecha, el DIARIO DE LA MARINA ha resuelto introducir las siguientes modificaciones en la tramitación de los Anuncios Clasificados por teléfono:

PRIMERO: sólo se aceptarán anuncios por teléfono hasta las cuatro de la tarde de día hábil.

SEGUNDO: sólo se aceptarán anuncios por teléfono de clientes y suscriptores que residan en La Habana, desde Infanta al Mar, y en el Vedado.

TERCERO: los clientes y anunciantes deberán satisfacer el importe de los anuncios en el mismo día de la orden, a cuyo efecto el DIARIO DE LA MARINA los pondrá al cobro a domicilio antes de las seis de la tarde.

CUARTO: todo anunciante por teléfono, abonará diez centavos de recargo sobre el valor del anuncio, por servicio de mensajeros.

Habana, Octubre 15-1929.

Alquileres de Casas

Vedado

$40 PLAZA DEL MAINE $44

Por tranvía Línea y M. Pisitos independientes, sala a la calle, tres habitaciones, baño intercalado, cuarto y baño criada, cocina gas y comedor al fondo, ambos salida independiente. Gran edificio "Malno Apartments", elegancia, ventilación, orden. Familias escogidas exclusivamente. M y 13, entre Calzada, Línea y Malecón. Frente al parque más suntuoso de América. Esquinas $50 y $55. Hay amueblados y garages y farmacia.
A 2 S 5710 7 Marzo

SE ALQUILAN LOS BONITOS ALTOS a la brisa, 23 núm. 476 entre 12 y 14, terraza sala, comedor, cuarto habitaciones, baño intercalado, cuarto servicio de criados, nunca falta agua, motor por cuenta del propietario. Otro más pequeño al lado. Precio de situación. Llave en 474 bajos. Informan F-5469.
9124 18 26 Nov.

CALLE 11 ESQUINA L, VEDADO, alquilo Chalet estilo español, cuatro cuartos altos, dos baños intercalados cuartos criados, garage, demás comodidades modernas. Informan: Teléfono F-2124.
8849 16 26 Nov.

VEDADO, CALLE 10 ENTRE 17 Y 19 lujoso Chalet. Seis habitaciones, tres baños intercalados, gran sala, comedor, garage jardines etc. Con o sin muebles. M-2863 F-2124.
8855 16 26 Nov.

Cerro y Palatino

CERRO: LAS CAÑAS, CALLE WASHington 36, se alquila una casa moderna con 2 cuartos, sala, saleta, buen patio y servicios. Informan: Vives 126. Telf. M-5047. Vale 20 pesos.
10028 23 N 26.

CERRO, SE ALQUILA UNA COMOda casa, barata, tiene sala, saleta y dos grandes cuartos, patio grande, cocina y demás servicios, su precio $20.00. Informan su dueño, Infanta y Santa Teresa, Bodega. Ramil. Teléfono I-7647.
9855 22 30 Nov.

SE ALQUILA UNA CASA CON SAla, comedor, 3 habitaciones grandes, baño intercalado, cocina y patio, precio $30. Carvajal y Diana, Cerro.
9897 22 nv 27

SE ALQUILAN LOS MODERNOS Y ventilados altos de la Calzada del Cerro 458 A, esquina a la calle de Patria. Sala, terraza, comedor, seis habitaciones, todas con balcón, servicio moderno y de criados. Informes y llaves en los bajos. Botica. Telf. A-2702.
9744T 21 nv 26

SE ALQUILA CASA NUEVA CIELO raso portal sala saleta dos habitaciones, cocina y sus servicios, $28 Zaragoza 10 A Llave bodega. Teléfono A-2948.
9630 21 26 Nov.

CERRO, CALLE INFANTA 29, ENtre Santa Teresa y Dais, se alquila una casa de portal sala comedor dos cuartos, baño en 22 pesos La llave en el 33 y en la Bodega de Infanta y Santa Teresa, Informes, Teléfono FO-9385.
9531 20 27 Nov.

AMENIDAD ENTRE CRUZ DEL PAdre y Nueva, a una cuadra de Infanta, se alquilan casitas de sala y dos cuartos, servicio patio, a $18. U-1710. U-1500. Tavel
6688 3 dic 2

EN $25 ALQUILO SANTA LUTGAR da número tres A, casi esquina a Palatino, con sala, saleta, comedor, tres cuartos, patio, cocina y servicios. Las llaves en la bodega. Informes: Telf. M-4851.
C6539 18 nov 28

Jesús del Monte

ESTRADA PALMA 89, SE ALQUIL la una casa compuesta de jardín, portal, sala, hall, 6 habitaciones, comedor al fondo, baño intercalado, servicio de criado y patio. Informan F-5171.
10103 24 dic 1

SE ALQUILA CASA COMODA Y VENtilada, en San Benigno 87, casi esquina a Cocos; sala, saleta, baño completo, tres cuartos amplios, comedor, cocina, patio, traspatio y servicio de criados. Informan Teléfono I-2308.
10202 25 1o. Dic.

SE ALQUILA CASA MODERNA, muy cómoda, en San Benigno 82, esquina a Correa, Jesús del Monte. Tiene sala, comedor, dos habitaciones, baño y cocina. La llave en la carnicería. Precio $50. Informa Teléfono A-5540.
9978 23—28 Nbre

SE ALQUILA CASA MODERNA, primera planta, esquina a la brisa, en Correa 43, esquina a San Benigno. Tiene sala, saleta, comedor, cuatro habitaciones, baño intercalado, servicio de criados y cocina de gas. La llave en la Carnicería de los bajos. Precio $60. Tel. A-5540.
9980 23—28 Nbre.

Santos Suárez

SE ALQUILAN CASITAS INDEPENdientes, con dos apartamentos, patio y cocina, a $14 y $18. Buenos Aires y Paz, Santos Suárez. Informan en la misma, letra K o teléfono A-6366.
6566 C 23 N 30.

SE ALQUILAN CASITAS INDEPENdientes, con dos apartamentos, patio y cocina, a $14 y $18. Buenos Aires y Paz, Santos Suárez. Informan en la misma, letra K, o teléfono A-6366.
6566C 24 1 dic

SE ALQUILA EN San Bernardino y Durege, Santos Suárez, casa moderna con: Sala, comedor, tres habitaciones, cocina, baño, terraza por las dos calles. Precio económico. Las llaves al lado. Informes: Muralla y Compostela, café. Teléfonos: A-2878 y A-3372.
9943 23—1o. Dbre.

EN ZAPOTE 71 ENTRE DUREGE Y San Julio se alquilan 4 casas interiores, fabricación nueva con 2 cuartos, sala baño intercalado y cocina, Precio Barato. Informan: Durege y Zapotes. (Bodega). Teléfono I-7724.
9297 19 Dic. 7.

ALQUILO ALTOS, SANTA IRENE Y Flores, con sala y saleta corrida, siete cuartos, otro en azotea, baño intercalado, comedor cocina azulejada, fogón gas. Precio módico. Informan: U7577
8425 13 26 Nov.

CASI REGALADAS EN SERAFINES 83, entre Vega y Flores alquilo a 12 y 14 pesos casitas independientes de mampostería y pisos mosaicos 2 habitaciones, patio, cocina, servicio y luz. Informan Dpto. 21. Teléfono A-3970.
9115 18 27 Nov.

Alquileres de Casas

Lawton-Batista

LAWTON, SAN ANASTASIO 70, ENtre San Francisco y Concepción, frescos y amplia, sala, saleta, cuatro cuartos, comedor, baño, cocina, servicio criado. $45. Llave al lado.
9666 21 27 Nov.

ALQUILO $12 Y $13 CON LUZ, CAsitas interiores, dos habitaciones, cocina, baño y patio independiente Milagros 124 entre Lawton y Armas, una cuadra tranvías.
9473 20 28 Nov.

ALQUILO MILAGRO 96 ESQUINA A Lawton a una cuadra de los carritos, una hermosa casa 3 cuartos sala comedor y portal en 30 pesos. Informan: Corrales No. 30 bajos.
9303 19 29 Nov.

Víbora

SE ALQUILA A FAMILIA DE GUSTO

la casa de moderna construcción, Novena 31, Lawton, Víbora, a media cuadra del tranvía, entre Concepción y Dolores, compuesta de portal, sala y saleta, con columnas de escayola, tres habitaciones, baño intercalado completo, comedor corrido al fondo con azulejos sevillanos; patios, cocina y servicio de criados. La llave al lado. Informes, Zanja 128, Taller Acevedo. Telf. U-1287.
9921 22 nv 1 dic

10 DE OCTUBRE 633, ALQUILO ESplendidos altos, sala, saleta, tres habitaciones, comedor, cocina, baño completo, cuarto y servicios criados Informes: La misma o M-4345.
9813 22 4 Dic.

ALQUILO EN AVENIDA DE PORvenir y Dolores, Víbora, dos casas modernas, cómodas y baratas, una tres habitaciones y otra cuatro y demás departamentos. Comunicación fácil. Informes en ellas.
10048 23 N 26.

SE ALQUILA EN O'FARRIL 30, EN la Loma del Mazo, una casa con portal, sala, saleta recibidor, cuatro cuartos, baño intercalado, comedor, patio, traspatio y demás servicios para criados Informan en Manrique 4 teléfono A-4438 e I-4871. La llave en la bodega de la esquina.
9218 18 nv 26

Luyanó

SE ALQUILA FRESCA CASA ALTOS, Pedro Pernas número 13, a media cuadra de la Calzada de Concha, con sala, saleta, tres habitaciones, comedor al fondo, baño, cocina etc. Alquiler, $30. La llave en los bajos. Informes. A-4358 y M-6263.
9360 19 26 Nov.

CASITAS INDEPENDIENTES ALquilo al lado de Henry Clay, 2 cuadras tranvía, a 16 y 18 pesos. Teléfonos A-7042, X-2187.
10136 23 nov 29

ROSA ENRIQUEZ ENTRE PERNAS y Luyanó, casa nueva, media cuadra tranvías, portal, sala, 3 habitaciones, baño, comedor al fondo, cocina, patios, pasillos. Llaves bodega.
9777 21 nov 28

CASITAS BARATAS Y BUENAS $16, se alquilan con 2 salones, patio y servicio independientes, puerta y ventana a la calle de Herrera y Reforma, Luyanó. Llaves en la bodega de esquina, su dueño Daoiz No. 15. Teléfono I-6898.
9328 19 27 Nov.

Marianao

ESPACIOSA CASA. SEPTIMA AVEnida Miramar a la brisa, para primero de diciembre. Puede verse desde ahora por las tardes. Informes I-5221. No. 2. local.
10037 23 Nov 27

Alturas de Almendares

SE ALQUILA EN LA PARTE ALTA del Reparto Almendares calle Miramar No. 87 entre Calzada Columbia y Tranvías Vedado Marianao a dos cuadras colegio Americano Candler cas acompuesta sala, hall cuatro habitaciones, baño intercalado, comedor cocina, cuarto y servicio de criados, garage y cuarto chauffeur. Calle pavimentada, abundante agua. Informan: Teléfono FO-1414.
10225 25 30 Nov.

Regla

REGLA

Se alquila la casa Gasómetro A, esquina Calzada Casablanca, en Regla, acabada de fabricar, de mampostería, con tres cuartos, sala, comedor y azotea, con agua todas horas, es una preciosidad, por $15. La llave al lado. Informan en el teléfono A-0663. Neptuno 47, altos.
9192 18 nov 26

Guanabacoa y Cojímar

GUANABACOA, ALQUILO GRAN casa, Pepe Antonio 15-1|2, donde estuvo 25 años. Café 20 de Mayo, espléndido salón, capaz para cualquier industria o comercio, 3 cuartos, patio, traspatio, servicios completos. Llave Ferretería, Teléfono M-6274.
9969 23—1o. Dbre.

Alquileres Diversos

Locales Para Comercio

SE ALQUILA UN LOCAL GRANDE con 400 metros para comercio, industria o almacén, precio de situación Bernaza 29 La Llave en los altos. Informan: Desagüe y Subirana. Tel U-6802.
9483 20 5 Dic.

PARA BILLARES

o cualquier clase de comercio, alquilo Inquisidor 25, salón muy bien decorado, de diez metros de frente por siete de fondo con sus servicios. Informa el encargado.
10084 24 nv 28

ALQUILO ESQUINA QUE SIEMPRE hubo bodega, se cerró por disgusto del dueño y el inquilino 19 y 10. Vedado. Informan M-7611.
9294 19 29 Nov.

Alquileres Diversos

Locales Para Comercio

ARROYO APOLO. Propia para industria moderna o gran familia, la casa quinta calle de Cortés de Coliseo a Dolores, una cuadra de la carretera de Bejucal. Es un palacio moderno, tres galerías de Marmolina, grandes salones, muchos cuartos, comedores, servicios, jardines, garages. Precio 150 pesos al mes. En venta veinte y cinco mil Pesos. El dueño de 4 a 5 todos los días.
9955 23—3 Dbre.

SE ALQUILA BELASCOAN 10 casi esquina a Neptuno, local, 480 varas propio para comercio, industria. Precio razonable. Informes Bernaza 39. A-3568.
9942 23—30 Nbre.

MONTE 74

SE ALQUILA UN AMPLIO LOCAL propio para establecimiento a precio muy razonable. Informes Teléfono A-3376.
9967 23—8 Dbre.

SE ALQUILA propia para COMERCIO la moderna casa 10 de Octubre 565-1|2, frente al Juzgado de la Quinta Sección. Informes: Tel. X-2018.
9963 23—26 Nbre.

SE ALQUILA ESQUINA moderna de San Isidro y Picota, para establecimiento o industria, 104 metros, se da contrato, precio de situación, llave en la bodega. Informes Teléfono FO-2402.
9973 23—1o. Dbre.

AGUILA 98 ENTRE SAN JOSE Y Barcelona acera sombra, centro comercial. Cuatrocientos metros próximamente para establecimiento industria, comercio almacén; contrato. Informa dueño la misma. Tel. A-1715.
9987 23—27 Nbre.

ALQUILO LOCAL VILLEGAS 60 BAjos, para establecimiento o depósito, 250 metros, puerta metálica muy barato, llaves en la Bodega. Informan: Mercaderes 27. Telfs. A-6524 y U-4742.
10033 23 N 27.

ALQUILO LOCAL PARA ESTABLEcimiento, Belascoaín 187, salón corrido, puertas metálicas, piso granito barato, también se arregla para vivienda que sirva a las dos cosas. Mercaderes 27, A-6524; U-4742.
10034 23 N 27.

SE ALQUILA CUBA NUM. 96, CASI esquina a Muralla, espléndido local propio para Almacén o Depósito, capacidad 600 metros. Se cede muy barato. La llave en los altos. Informes en los Grandes Almacenes "El Número 15", Monte 15. Teléfono A-2803.
10027 23 D 1.

INDUSTRIA 115, ESQUINA SAN MIguel, local para puesto fruta, taller fotografía. $20; habitaciones, $10; $12; $18, balcón Monte 397-A, departamentos tres piezas, cocina, $12, $15.
9334 19 29 Nov.

PARA COMERCIO O INDUSTRIA

En Monte 399, se alquila gran local con 700 metros superficie, vista a dos calles, al lado del Mercado Unico. Informan en el mismo, el portero.
6555 C 22 30 Nov.

LOCAL PARA COMERCIO. PROXImo a desocuparse, se alquila en Neptuno a cuadra y media pasado Galiano. Tiene 12 metros de frente por 33 de fondo. Informan, Manzana de Gómez 260.
9394 19 dic 4

VIBORA, SAN FRANCISCO y Armas, se alquila una buena esquina preparada para comercio. Informan Aguila 127 altos de la Casa Gran, de entrada por San José.
9971 23—26 Nbre.

AGUACATE 77 ALQUILO ESPLENDIdo local con luz propio para cualquier clase de industria. Precio $25 se puede ver a todas horas. Teléfonos M-5021 y A-2723.
9187 18 28 Nov.

SE ALQUILA BUEN LOCAL PARA oficinas, notarías, punto céntrico, frente a la Metropolitana, Aguacate número 50, casi esquina a O'Reilly. Las llaves, Lamparilla 48, demás informes. Telf. F-3417. P. M.
9230 18 nov 28

LAMPARILLA NO. 60.

Se alquilan los bajos de esta casa, tienen piso de granito y es propia para almacén o industria. Informan en la misma y en Galiano 126. Teléfono A-4072. 9453 19 nv 27.

HABANA 186, ENTRE LUZ Y ACOSta, buen local de 380 metros para almacén o industria que se cede barato. Llaves en los altos. Teléfono M-1541.
8406 13 13 Dic.

BODEGUEROS

Local sin estrenar, parte más industrial Calzada de Concha. Propio para gran cantina. Alquiler bajo y doy más facilidades para el que se establezca este giro. Informan, altos. Concha y Enna.
8202 12 dic 2

SE ALQUILA GRAN LOCAL EN LA casa calle Oficios No. 62 esquina a Sol, llaves e informes, Vidriera del Café en la misma casa.
9805 22 2 Dic.

Naves

SE ALQUILA NAVE DE SEISCIENtos cincuenta metros de superficie, propia para cualquier negocio en condiciones de situación. Estrella 164, entre Marqués González y Oquendo. Informan, Mantecón y Rivas, Aguiar 45. Teléfono M-2603.
9775 21 nv 26

SE ALQUILAN NAVES PROPIAS

Alquileres Diversos

Casas de Huéspedes

HOTEL "PALACIO BERLIN"
Zulueta No. 83, entre Misión y Gloria Se alquilan habitaciones con muebles o sin ellos para matrimonios, a $70 al mes, incluyendo desayuno y comidas. Magnífico servicio de camareros. Inmejorables baños con duchas de agua caliente y fría. Tenemos también habitaciones con baños interiores. Nuestra mejor referencia son nuestros clientes. Si piensa mudarse, visítenos, que saldrá complacido. Moralidad absoluta. Telf. M-4397.
9808 C 21 21 Dic.

HOTEL "LUZ"
OFICIOS NUMERO 35
Este hotel, preparado por su nuevo dueño, ofrece a las personas decentes y familias estables, cómodas y frescas habitaciones y apartamentos con elevador, con baño privado o sin él. Precios al alcance de todas las fortunas. Con líneas de tranvías a todas partes. M-5764.
9722 21 dic 6

CASA DE HUESPEDES
Galiano 84, altos café La Isla. Hermosos departamentos con baño privado; otras habitaciones. Esmerado trato orden y moralidad. Un departamento especial para familia, con baño, comedor, dos cuartos y terraza. 9728 21 nv 26

VIRTUDES 28, ENTRE AGUILA Y Amistad, Edificio moderno, fresco, tranquilo, se alquilan habitaciones con muebles, luz, baño, lavabo y ropa, desde $20 mensuaels. Teléfono M-9392.
9507 20 30 Nov.

CASA DE HUESPEDES "LA MATANcera". Reina 83 esquina a Manrique. Habitaciones amuebladas con servicio privado. Buena comida. Casa de orden, baños modernos. Teléfono M-4069.
8916T 16 nov 26

GALIANO 26, HUESPEDES, SE ALquilan a familias respetables, habitaciones, agua caliente, buena comida, con muebles o sin ellos, se exigen referencias.
8101 11 nov 26

Solicitudes de Alquileres

PARA PRIMEROS DE MES, NECESIto habitación o departamento chico, con servicios y entrada independiente, o condiciones de tal. Hombre formal y decente. Apartado de Correos 2473.
9840 22 2 Dic.

SOLICITO UN LOCAL PEQUEÑO O parte de él, en punto comercial. Llamar al teléfono A-3564. Señor A. Don. 10180 24 nv 27

DESEA ALQUILAR CASA EN EL Vedado, de Línea a 23. Ha de tener no menos de seis cuartos, dos baños, dependencia para criados y garage para dos máquinas. Alquiler moderado y contrato por año. Escríbase a Sr. R. G. Calzada 51.— Vedado, Habana.
10240 25 28 Nov.

Se Solicitan

Vendedores

¡OPORTUNIDAD!
Hombres que sepan presentarse y que estén acostumbrados a los negocios en la calle pueden fácilmente hacerse excelentes vendedores de los artículos de esta casa y obtener elevadas comisiones.
Los que quieran aprovechar esta oportunidad pueden presentarse en nuestras oficinas de Chacón y Compostela todos los días laborables de 9 a 10 a. m. y 4 a 5 p. m. excepto los sábados.

BROWN & BIGELOW INTERNATIONAL S. A.
Recuerdos que Anuncian

Costureras

SE NECESITA UNA OFICIALA QUE sepa cortar por figurín, se prefiere que haya estado en taller, se exigen referencias. Calle 2 número 6 y medio, bajos, entre Línea y Calzada, Vedado.
10013 23 N 26.

Criadas

SE SOLICITA UNA CRIADA BLANca del país, de mediana edad, para servir a una señora y limpiar dos habitaciones. Sueldo, $15 y ropa limpia. Que venga a tratar después de las 9 de la mañana. Virtudes 103, bajos.
6570C 24 nov 27

SE SOLICITA CRIADITA DOCE años edad, para ayudar a la limpieza de la casa. Seis pesos y lavado. Pocito número 14, entre 15 y 16, Reparto Lawton.
10118 24 nov 26

Suscríbase al "Diario de la Marina"

Se Solicitan

Criadas

SE SOLICITA UNA SIRVIENTA PAra las habitaciones, que entienda algo de costura y que presente referencia de casa donde haya servido. Calle 2 entre 15 y 17 Vedado, única casa de planta baja.
10211 25 28 Nov.

Criados

NECESITO CRIADO DE MANO, CON recomendación, sueldo $40; una criada para cuartos $30 y un muchacho español para ayudante chofer $15. Compostela 58.
10145 24 nv 26

Cocineras

SE NECESITA UNA MUCHACHA PAra cocinar y lavar poca ropa. Belascoaín 11, altos U-4804.
10215 24 Nov. 27.

SE SOLICITA UNA COCINERA CASTellana o asturiana, sino conoce su oficio que no se presente, buen sueldo. De 10 a m. a 2 p. m. 7a. 169 bajos Vedado, entre J e I.
10244 25 30 Nov.

Varios

SE SOLICITAN SOCIAS PARA "LA Buena Obra", sociedad de sirvientas. Por 50 centavos casa, comida, colocaciones y sobre todo buen trato. Teléfono M-3053.
10169 nov 24 26

Se Ofrecen

Tenedores de Libros

TENEDOR DE LIBROS (Sistema americano), suficiente aptitud para oficina, buena contabilidad y referencias, desea trabajar; Luis Guinea Zones. Teléfono M-7855.
9953 23—26 Nbre.

ESPAÑOL DE 21 AÑOS, DESEA COlocarse de tenedor de libros o auxiliar. Muy buenas referencias. Dirigirse apartado 392. M. Viña.
10111 24 nov 27

TENEDOR DE LIBROS, CON VERDAdera práctica y conocimientos de escritorio en general, cálculos de mercancías, correspondencia en español etc etc., Buenas referencias. Dispone de cuatro o cinco horas diarias. Por Correo: Apartado 2473.
9841 22 2 Dic.

TENEDOR DE LIBROS, PARA LA contabilidad general de cualquier giro se ofrece español, profesional, doce años práctica en Cuba, buen calculista, conocimiento del inglés y superiores referencias. Muy práctico en el control y manejo de muchas cuentas corrientes. Prefiere casa estable, fijo o por hora. Conoce todos los sistemas, preguntar por "Contador". Luz 22
9828 15 1 Dic.

Taquígrafos y Mecanógrafos

SOLICITO EMPLEO. SOY BUEN MEcanógrafo y tengo práctica en oficina. Teléfono I-5676.
10091 24 nov 27

Oficinistas

UNA MUCHACHA QUE HABLA BIEN el inglés y español y tiene varios años de práctica en trabajos generales de oficina, mecanógrafa y telefonista desea encontrar trabajo en casa seria. Referencias. Conteste N. Apartado 2034. Ciudad.
10022 23 N 26.

SE OFRECE UN JOVEN PARA OFIcina o casa de comercio, sabe algo de inglés y de mecanografía, y bastante aritmética. Tiene referencia. Informan: Piñera 3. Tel. I-4541.
10197 25 Nov. 28.

Costureras

MUCHACHA ESPAÑOLA DESEA CAsa particular para coser; corta y cose por figurín, no le importa limpiar un poco. Es muchacha seria. Informan M-7830.
9995 23 N 26.

DESEA ENCONTRAR UNA CASA particular o establecimiento, una señora que sabe coser de todo. Teléfono I-6192.
10232 25 28 Nov.

UNA JOVEN QUE COSE, BORDA A máquina, sabe lavar ropa fina, se ofrece para trabajar por días. Ayuda en alguna limpieza. Informan de 2 a 7 únicamente. U-2286. Adela.
10121 24 nv 27

Institutrices

SEÑORITA INGLESA, DESEA CASA de familia cubana, como institutriz o acepta parte del día. También enseña francés. Llamar al F-5119.
9843 22 dic 6

DEPENDIENTES

UN JOVEN JAPONES DESEA COLOcarse dependiente a la tienda, tiene buenas referencias. Telf. A-8730.
9874 22 nov 30

Criadas

SE DESEA COLOCAR UNA JOVEN extranjera para cuartos o para la cocina europea, a matrimonio solo, prefiere casa fina, está acostumbrada al servicio fino. Llame al teléfono XO-1717, Ana.
10005 23 N 26.

MUCHACHA ESPAÑOLA DESEA COlocarse de criada de mano o comedor. Tiene referencias. Prefiere la Habana. Llamen a Blanca. U-4669.
10151 24 nov 26

SE DESEA COLOCAR ESPAÑOLA DE criada de cuartos o manejadora, sabe planchar ropa fina de señora, siendo un matrimonio solo, para todo, tiene buenas referencias. Informen U-6626.
10251 25 28 Nov.

DESEA COLOCARSE UNA SRA. DE mediana edad blanca del país para los quehaceres de una casa por hora, tiene quien la recomiende, el número de teléfono es I-7656.
10184 28 Nov.

SE DESEA COLOCAR UNA JOVEN de 17 años para la limpieza, prefiere casa de moralidad, sabe trabajar. Informan calle 11 y Baños Vedado. Tel. F-2055.
10210 25 28 Nov.

SE OFRECE CRIADA ESPAÑOLA, no muy joven, sabe coser y otra de mano, con referencias. Telf. A-3343.
10141 24 nov 26

Se Ofrecen

Criadas

DESEA COLOCARSE JOVEN ESPAñola de criada de mano, cuartos o comedor, no tiene pretensiones. Tiene buenas referencias. Pregunten por Avelina. U-4669.
10150 24 nov 26

UNA JOVEN ESPAÑOLA DESEA COlocarse para criada de mano, cuartos o comedor, desea casa de moralidad. Tiene referencias. Teléfono M-6841.
10153 24 nov 27

ESPAÑOLA DESEA COLOCARSE DE criada de mano, comedor o cuartos. Tiene muy buenas referencias. Llamen a María. Teléfono U-4669.
10152 24 nov 26

JOVEN ESPAÑOLA, desea colocarse de criada de mano o manejadora. Informan en el teléfono M-8481. Josefa Moure. 10138 24 nov 26

SE DESEA COLOCAR UNA MUCHAcha española para criada de manos o para cuarto y para manejadora lleva tiempo en el país y tiene referencia. Calle 25 226 entre F y G. Teléfono F-5727.
10231 25 28 Nov.

MUCHACHA ESPAÑOLA DESEA COlocarse para criada de mano o manejadora, sabe algo de cocina, es formal y sabe cumplir con su obligación. Amargura 31, departamento 5. M-4636. Angel García.
10137 24 nov 27

SE DESEA COLOCAR UNA JOVEN española, para criada de mano, entiende algo de cocina, siendo matrimonio solo cocina y limpia; tiene referencias. Informan Oficios 31, altos. Teléfono A-6338.
10135 24 nov 27

SE DESEA COLOCAR JOVEN ESPAñola de criada de mano, es formal y trabajadora, sabe cumplir con su obligación, tiene buenas referencias, desea casa de moralidad. Para informes, llamar al F-5141.
10126 24 nov 27

SE DESEA COLOCAR UNA JOVEN española, de criada de cuartos o comedor o de mano, tiene buenas referencias, desea casa de moralidad. Informan, Telf. FO-1182.
10128 24 nov 26

SE DESEA COLOCAR UNA ESPAñola de mediana edad, de criada de mano. Tiene referencias. Llame teléfono M-5021.
10130 24 nov 26

SE DESEA COLOCAR UNA MUCHAcha española, para comedor o criada de mano, sabe cumplir con su obligación, tiene buenas referencias, Empedrado No. 51. Telf. M-4380.
10113 24 nov 26

SE DESEA COLOCAR UNA MUCHAcha española para criada de mano o manejadora o para casa de comidas, desea casa de moralidad y sin pretensiones, es formal; otra, lavandera. Telf. U-7024.
10120 24 nov 26

DESEA COLOCARSE JOVEN ESPAñola de criada de mano o para todos los quehaceres; en la misma, otra para trabajar por horas, duermen fuera. Telf. M-4143.
10122 24 nov 27

DESEA COLOCARSE UNA JOVEN española para criada de mano, sabe cumplir perfectamente con su obligación. Tiene buenas referencias. Llame al Telf. A-7792.
10107 24 nov 28

SE DESEA COLOCAR UNA SEÑOra de mediana edad, para todos los quehaceres de una casa y también una muchacha. Telf. I-7432.
10108 24 nov 27.

SE DESEA COLOCAR ESPAÑOla en casa de moralidad para limpiar y cocinar para matrimonio solo; también sabe coser. Informes donde está trabajando hace tres años. Teléfono M-9275.
10179 24 nov 27

DESEA COLOCARSE ESPAÑOLA DE mediana edad en casa particular, para cuartos o comedor, no repara en sueldo. Tiene referencias. Teléfono M-9731.
10146 24 nov 26

DESEA COLOCARSE JOVEN ESPAñola para criada de mano o cuartos o manejadora. Tiene referencias. Lleva tiempo en Cuba. Informan, teléfono F-6233.
10119 24 nov 26

DESEA COLOCARSE UNA BUENA criada de mano, española, o para habitaciones, tiene referencias de buenas casas. También se ofrece una cocinera repostera. Teléfono A-4792. 10096 24 nov 26

SE OFRECE MUCHACHA ESPAÑOla, para criada o cocinar y limpiar a corta familia, sabe servir a comedor y coser bien. Tiene referencias inmeiorables. M-7122.
10071 24 nov 26

SE DESEA COLOCAR UNA JOVEN española, para cuartos o criada de mano. Tiene referencias Desea casa de moralidad. Telf. I-2906.
10076 24 nov 26

UNA JOVEN ESPAÑOLA DESEA COlocarse de criada de mano recién llegada. Informan en Sol 8. Teléfono A-8082.
10080 24 28 Nov.

SE OFRECE UNA JOVEN ESPAÑOla, para criada de mano, cuartos o comedor. Tiene muy buenas referencias y desea casa de moralidad. Telf. M-9578.
10163 24 nov 26

DESEA COLOCARSE UNA MUCHAcha española, para criada de mano o manejar un niño. Telf. A-7662.
10168 24 nov 26

JOVEN ESPAÑOLA DESEA COLOcarse de criada de mano, entiende de cocina y tiene referencias. Informan, teléfono M-3053. Pregunten por Carmen. 10170 24 nv 26

JOVEN ESPAÑOLA, DESEA COLOcarse de criada de mano o cuartos o cocinar y limpiar. Tiene referencias. Teléfono M-3053. Preguntar por Josefina.
10171 24 nov 26

SE DESEA COLOCAR UNA ESPAñola o criada de mano o para todos los quehaceres si es corta familia, entiende de cocina, tiene referencias de las casas donde ha trabajado. Informan I-7720.
10176 24 nov 26

DESEA COLOCARSE UNA MUCHAcha española para criada de comedor o cuartos, acostumbrada al servicio fino, con buenas referencias, Telf. M-5119. 10110 24 nov 26

PARA CRIADA DE MANOS SE COloca muchacha recién llegada. Informes: Teléf. F-5929.
10007 23 N 26.

Se Ofrecen

Criadas

DESEA COLOCARSE una muchacha peninsular de criada de manos en casa de moralidad. Informan en San Miguel núm. 183, bodega. Teléfono U-6970, y se puede ver en la misma.
9947 23—29 Nbre.

SE DESEA COLOCAR UNA JOVEN española de criada de manos, no tiene pretenciones. Informan Agua Dulce núm. 12. Tel. A-4071.
9984 23—26 Nbre.

MUCHACHA ESPAÑOLA, DESEA COlocarse de criada de mano o cuartos. Tiene referencias. Teléfono FO-2600. 9925-26 22 nv 26

DESEA COLOCARSE UNA MUCHAcha española para quehaceres de corta familia o criada de mano, es trabajadora. Pregunten por Victoria. Telf. A-6923.
10172 24 nov 26

SE DESEA COLOCAR una joven española para criada de manos. Informes. Teléfono F-2675.
9946 23—26 Nbre.

SE OFRECE UNA MUCHACHA FEninsular, que lleva mucho tiempo en el país, para criada de mano o manejadora, también entiende de cocina, tiene referencias de las casas donde ha trabajado. Lealtad 54, bajos, entre Virtudes y Concordia. 10102 24 nov 27

SE DESEA COLOCAR UNA MUCHAcha española, formal de criada de mano, sabe servir muy bien, con muy buenas referencias. Informan, teléfono F-3346.
10155 24 nov 27

SE DESEAN COLOCAR DOS JOVEnes españolas de criadas de mano o manejadora, entienden algo de costura. Tienen referencias. Informan, U-1242.
10158 24 nv 26

SE OFRECE UNA JOVEN ESPAÑOla para criada de cuartos o de mano, acostumbrada a lavar ropa fina, también sabe zurcir y repasar ropa. Tiene recomendaciones inmejorables. Informan Telf. U-4680.
10159 24 nov 26

SE DESEA COLOCAR UNA ESPAÑOla de criada de mano, o para los dos trabajos, sabe cumplir con su obligación y tiene referencias. Teléfono A-8269.
10089 24 nov 27

DESEA COLOCARSE UNA JOVEN española de criada de mano o manejadora, tiene buenas referencias, informarán: el teléfono U-3943. o Infanta 134esquina a Príncipe.
10090 24 nov 27

SE DESEA COLOCAR UNA SEÑORA joven, española, de criada de mano o manejadora, tiene referencias. U-6751. 10092 24 nov 27

SE OFRECE UNA JOVEN ESPAÑOla para criada de mano, lleva tiempo en el país, buenas referencias de casa particular. Teléfono M-3229.
10100 24 nov 26

DESEA COLOCARSE UNA JOVEN española, de criada de mano o manejadora, o cocinar y limpiar a corta familia, no le importa salir a las afueras. Informan Telf. X-2202.
10183 24 nov 27

SE OFRECE PARA CRIADA DE MAno, una señora española, tiene muy buenas referencias y sabe trabajar. Para informes, Hotel Cuba, Egido 75. Teléfono M-8481.
10177-78 24 nv 26

Criados

UN JAPONES DESEA COLOCARSE de criado de mano, tiene buenas referencias. Telf. A-8780.
9873 22 nov 26

SE OFRECE UN JOVEN ESPAÑOL buen criado de mano; o para segundo criado, camarero, portero, sirviente clínica, ayudante cocina, fregar máquinas, jardinero, tiene recomendaciones. Tel. A-4792.
10241 25 27 Nov.

SE DESEA COLOCAR UN JOVEN español para servir a la mesa lo mismo sabe a la espñaola que a la rusa. Tiene buena presencia y recomendaciones de las casas donde ha trabajado. Llamen al Tel. M-4615 de 8 a 12.
10192 25 29 Nov.

JOVEN ESPAÑOL DESEA COLOCARse de criado de manos, es fino y formal. Tiene buenas referencias. No tiene pretensiones. Informan en el Tel. FO-2630.
10200 25 28 Nov.

SE OFRECE JOVEN ALEMAN, PARA primer criado, tiene referencias de las casac conocidas de la Habana. Habla inglés y francés. Telf. A-3343.
10146 24 nv 26

CRIADO DE MANO SE COLOCA PAra todo el servicio de casa particular, tiene referencias y sabe de jardinero. Telf. F-6058.
10082 24 nov 27

SE OFRECE JOVEN ESPAÑOL, PAra criado en casa particular, conoce todo servicio, lo que requiere un criado fino para una familia. Tiene buenas referencias. Pregunten por Ramón. Telf. A-5324.
10077 24 nov 26

SE OFRECE CRIADO DE MANO, práctico en todo servicio fino; tiene referencias de casas conocidas. También un joven buen segundo criado y otros trabajos. Teléfono A-4792.
10099 24 nov 26

Manejadoras

JOVEN ESPAÑOLA DESEA COLOCAción cuidar niño, tiene referencias y garantía, trabajadora y limpia. M-6133. Corrales 111 bajos.
10008 23 N 26.

MANEJADORA PRACTICA, FINA, porta excelentes referencias tanto de su comportamiento como honradez, de familias conocidas, lo mismo se ofrece para habitaciones, sabe coser, desea buen sueldo M-8855.
10093 24 nov 26

DESEA COLOCARSE UNA JOVEN española, para manejadora. No le importa las afueras y tiene buenas referencias. Informan Telf. M-5895. Preguntar por Amparo.
10068 24 nov 27

ESPAÑOLA FINA, PRACTICA EN el servicio de manejadora, desea colocarse, es cariñosa, sabe cumplir con su obligación. Tiene referencias. M-9578. 10162 24 nov 26

UNA JOVEN ESPAÑOLA DESEA COlocarse en casa de moralidad, para manejadora nada más, tiene recomendaciones inmejorables no menos de 25 pesos. Informan, X-2238.
10175 24 nov 27

ESPAÑOLA FINA Y PRACTICA EN el servicio de manejadora, desea colocarse. También se coloca para cuartos. Tiene referencias U-4669. Amelia. 10149 24 nv 26

Se Ofrecen

Manejadoras

SE OFRECE MANEJADORA ESPAñola, es muy cariñosa con los niños, tiene buenas referencias, también una criada de mano, española, y otra polaca, saben servir bien la mesa; tiene referencias; no tienen pretensiones. Llame, A-4175.
10164 24 nov 26

Cocineras

SE DESEA COLOCAR UNA SEÑOra española de occinera, sabe su obligación y tiene quien la recomiende. Informan Indio 28. Teléfono M-1622.
9996 23 N 26.

SE DESEA COLOCAR UNA JOVEN de color para cocinar, no duerme en la colocación, sabe cocinar bien. U-7073.
10230 25 28 Nov.

SE OFRECE UNA COCINERA CON referencia. San Ramón 19 altos. Teléfono M-4581.
10185 25 27 Nov.

COCINERA DESEA COLOCARSE UNA señora del país es limpia y sabe cumplir con su obligación, no hace plaza y duerme en la colocación. Informan en Peña Pobre número 14 altos.
10238 25 28 Nov.

SE DESEA COLOCAR UNA MUCHAcha de color para cocinar para corta familia. Teléfono A-1762. Informan.
J. I. R. Ind. 10 N.

ESPAÑOLA DESEA COLOCARSE DE cocinera o criada de mano, tiene referencias. Telf. I-7809.
10094 24 nov 26

DESEA COLOCARSE UNA SEÑORA madrileña, de cocinera, es hábil repostera, con referencias de casas muy distinguidas. Informan, Teléfono U-5457.
10142 24 nov 26

SE DESEA COLOCAR UNA SRA. DE color, de cocinera, sabe su oficio y no tiene inconveniente de dormir en la colocación. Llamar al teléfono U-7607. 10139 24 nov 26

SE DESEA COLOCAR UNA JOVEN española, de cocinera, cocina criolla y española, lo mismo duerme en la colocación que afuera. Tiene referencias. Telf. M-5418.
10132 24 nov 26

UNA JOVEN ESPAÑOLA DESEA COlocarse de cocinera o para coser, es muy limpia y trabajadora, duerme en la colocación. Llamen al teléfono A-8074.
10124 24 nov 26

JOVEN ESPAÑOLA DESEA COLOcarse para cocinar y limpiar a corta familia. Tiene referencias. Teléfono A-8475.
10123 24 nov 26

UNA BUENA COCINERA DESEA COlocarse. Va al campo. Informan, M-5290. 10116 24 nov 26

SE OFRECE UNA BUENA COCINEra, mediana edad. Cocina criolla y española, sin excepción. Acepta condiciones, es aseada y cumplida. Sabe hacer plaza y disponer agradables platos M-4194.
10154 24 nov 26

DESEA COLOCARSE BUENA COcinera repostera española, sabe variar platos, hacer plaza y excelentemente la repostería. Tiene referencias. Quiere ganar buen sueldo. Teléfono F-4177.
10115 24 nov 27

SE OFRECE UNA BUENA COCINEra, cocina española y criolla, sabe de repostería, muy limpia, buenas referencias de casa particular, Teléfono M-3229.
10095 24 nov 26

DESEA COLOCARSE SEÑORA ESPAñola, para cocinar, sabe las tres cocinas o para los quehaceres de un matrimonio y tiene buenas referencias. Informan, M-4226. Bodega.
10072 24 nov 27

SE DESEA COLOCAR COCINERA DE color, sabe hacer dulces, muy limpia, formal y con referencias. Trabaja en la Habana o en Repartos. Llame M-7122.
10070 24 nov 26

SE OFRECE JOVEN ESPAÑOLA, PAra cocinar y limpiar. Sol número 24. Teléfono M-5055.
10069 24 nov 27

UNA JOVEN ESPAÑOLA DESEA COlocarse para cocinar y limpiar, es trabajadora y tiene quien la garantice. Telf. I-1516.
10074 24 nov 27

DESEA COLOCARSE UNA MUCHAcha española a corta familia o matrimonio, o cocinar y limpiar, lleva tiempo en el país y sabe cumplir con su obligación. Telf. M-5119.
10078 24 nov 26

SE OFRECE UNA BUENA COCINEra, cocina española y criolla, sabe de repostería, muy limpia, buenas referencias de casa particular, teléfono M-9578.
10161 24 nov 26

JOVEN ESPAÑOLA DESEA COLOcarse para cocinar y ayudar a la limpieza, sabe hacer dulces. Tiene buenas referencias. Telf. I-7473.
10174 24 nov 26

UNA COCINERA DE COLOR, DESEA colocarse de cocinera, para una corta familia, con plaza o sin ella, sabe cocinar muy bien a la criolla y además es repostera, tiene buenas referencias de casas que ha trabajado. Teléfono U-2506.
10087 24 nov 26

SE DESEA COLOCAR UNA SEÑORA de color, para cocinar. Telf. M-4909.
10173 24 nov 26

Cocineros

SE OFRECE UN JOVEN ASIATICO buen cocinero y repostero fino con buena referencia. Desea casa, moralidad. Informan Tel. A-8607, por Francisco Lig.
9985 23—27 Nbre.

JOVEN ASIATICO SE DESEA COlocar en casa particular, para cocinar a la española o a la criolla. Sabe hacer dulces, muy limpio. Teléfono A-4324.
19235 25 29 Nov.

COCINERO JOVEN ESPAÑOL DESEA colocarse en casa particular o de comercio, no tiene pretensiones y con buenas referencias. Informan: FO-2630.
10201 25 28 Nov.

DESEA COLOCARSE UN SEÑOR PAra cocinero, cocina criolla y española, entiende de repostería, lo mismo para casa particular o casa de comercio, sin pretensiones. Informan. Ferretería La Mercantil, M-6406.
10167 24 nov 27

Cocineros

Se Ofrecen

SE OFRECE UN CHINITO JOVEN, excelente cocinero, cocina española y criolla, sabe de repostería, muy limpio, buenas referencias de casa particular. Teléfono M-3229.
10098 24 nov 26

SE OFRECE JOVEN ESPAÑOL PAra cocinero repostero, tiene buenas referencias, no le importa ir al interior. Informan. Telf. M-3850.
10114 24 nov 27

UN BUEN COCINERO ESPAÑOL JOven se ofrece, cocina española y criolla, sabe de repostería, muy limpio, buenas referencias de casa particular. Teléfono M-3229.
10097 24 nov 26

COCINERO DEL PAIS, BLANCO, ofrece su servicio a casa particular o comercio, sabe repostería y tiene buenas referencias. Telf. M-4866.
10101 24 nov 27

COCINERO PARA CASA PARTICUlar. Teléfono A-5240 M-4494, con muy buenas referencias, voy a Marianao, barrios extremos, campo, si pagan viajes. Colón y Consulado. Bodega.
9935 23—26 Nov.

COCINERO ESPAÑOL desea colocarse en Hotel o casa patricular. Experto y cumplidor. Trabajó 3 años en la cocina de primera del vapor "Alfonso XIII", dos temporadas en Hotel de Turistas en Cuba. No pretende grandes sueldos, es repostero. Informan San Miguel 205, entre Infanta y San Francisco, encargado.
9939 23—26 Nov.

¡ATENCION!
Desea colocarse de cocinero para Hotel, Restaurant, casa de huéspedes, Clínica, sabe cocinar a la americana española, francesa y criolla, repostería y helados, tiene garantías. Informe: Teléfono A-2348. Por escrito a J. Raviña, Oficios 10 habitación 10.
9817 22 26 Nov.

Chauffeurs

CHOFER MECANICO ESPAÑOL, CON 10 años de práctica, se desea colocar en casa particular o de comercio, tiene buenas referencias y sin muchas pretensiones, informan, teléfono F-5007.
10104 24 nov 27

SE OFRECE CHAUFFEUR MECANIco español, en casa particular o comercio, experto toda clase máquinas; tiene recomendación de casas particulares, conocidas. Teléfono A-4792.
10252 25 27 Nov.

SE OFRECEN: UN CHOFER Y UN dependiente que conocen varias cosas. También un criado, españoles los tres y recién llegados. Aspira cada uno a $30. Telf. M-2874.
9695 24 nov 26

SE DESEA COLOCAR UN CHOFER español para casa particular o de comercio. Con varios años de práctica. Tiene referencias. Informan: F-4771. 10147 24 nov 27

Varios

MUY IMPORTANTE PARA PERSOnas del interior (damas y caballeros) ofrezco mis servicios para cualquier clase de encargos. (Empleados competentes). Apartado 1663. M. A. Rodríguez. Habana.
9366T 22 nv 26

POCERO
con muchos años de experiencia, con máquina propia, se hace cargo de cualquier trabajo. Pozos desde 6 pulgadas hasta 12, en cualquier lugar de la República. Domicilio, Cesáreo Ruiz. Agencia Ford, San Juan y Martínez, Pinar del Río
8905T 16 dic 3

Agencias de Colocaciones

LA MATANCERA, A-7740, SIRVE RApidamente cocineras, criadas, toda clase de servidumbre y empleados de ambos sexos, con referencias. Calle Sol 79. Servicio permanente a todas horas.
8712 15 15 Dic.

CENTRO DE COLOCACIONES "LA Principal", Amargura 54, M-6507. ¿Desea obtener servidumbre seleccionada y de garantía? Llame a esta oficina.
9508 20 30 Nov.

Dinero en Hipoteca

Se toma

TOMO 1.500 PESOS EN PRIMERA hipoteca al 12, sobre solar de esquina; 800 metros, calle Luis Estévez, Víbora. Vale $5.000. Infanta 43 D. Telf. U-1802. Sr. Llenin.
9993 T 23 N 27.

Se Ofrece

DINERO
Doy grandes y pequeñas cantidades en hipoteca desde el 6x100 en adelante para la Habana y sus barrios; también tengo para los Repartos. Operación rápida y absoluta reserva.
JULIO C. GRANDA
Obrapía 33. Tels. M-5921 y F-5759.
6853 4 3 Dic.

DINERO EN HIPOTECA
En todas cantidades, interés módico, rápidamente; Compro casas y solares, precio de situación. Infanta 43 D. Telf. U-1802, casi esquina a Benjumeda, de 12 a 8. Manuel Llenín, propietario.
9999 T 23 N 29.

DINERO EN PAGARE, CON FIRmas de propietario de casas, facilito cualquier cantidad; también doy dinero primera y segunda hipotecas al 7 0|0 sobre fincas rústicas y urbanas, sobre bóvedas y alquileres con dominios, usufructos y participación de herencias; operaciones en 24 horas. Alberto Cuervo, Obispo 59, altos, edificio Europa; apartamento 2. A-0318.
6495C 1 Dic

Dinero en Hipoteca

Se Ofrecen

EN HIPOTECA DOY $500 a $5.000 sin comisión. Habana. Repartos. También $6.000 a $50.000 y 2a. hipotecas. Netptuno y Amistad "Café Vidriera Tabacos, Díaz. M-5238.
9952 23—1o. Dbre.

DINERO PARA HIPOTECA AL 7 por ciento cualquier cantidad Habana y Vedado. También para Condominio, segunda hipoteca y finca rústica, operación rápida, Campanería, Aguiar 68. M-7785.
UH-10031 23 N 28.

HIPOTECAS DEL 6 1-2 AL 8
Doy 80 mil pesos, lo mismo juntos que fraccionados. También para los repartos, sobre solares desde 200 pesos, y fincas rústicas provincia Habana. J. Llanes. Sitios 42. Teléfono M-2632.
10061 23 N 28.

DINERO para hipotecas al tipo más bajo de plaza, en todas cantidades, con la mayor reserva y prontitud. Miguel F. Márquez, Empedrado 16, altos, esquina a Cuba.
2102 indef. 1 Sep.

DOY DINERO EN PAGARES CON la firma de un propietario; operación al momento. Alberto Cuervo, Obispo 59, altos, apartamento 2. Teléfono A-0318.
6494C 1 Dic.

Compras y Ventas

Ventas de casas

SE VENDE UNA CASITA JUSTICIA una cuadra del tranvía, sala comedor 2 cuartos, servicio $1.500 contado resto Hipoteca. Preguntar por Joseito, Virtudes 101.
10233 25 29 Nov.

SE VENDE LA CASA APODACA 34 moderna dos plantas, con sala comedor dos cuartos; cualquier oferta será atendida. Su dueño en los altos. No corredores.
10229 25 29 Nov.

VENDO, AL QUE MEJORES PROPORciones haga, hermoso Chalet con 1269 varas. Alturas Almendares, Bellavista y Avenida Central. Teléfono FO-7078.
10198 25 5 Dic.

SANTOS SUAREZ, VENDO EN 7.500 pesos hermosa casa moderna, con seis habitaciones, 3 baños, puede dejarse algo en hipoteca. Informan en San Bernardino 34 entre Serrano y Durege. Telf. I-3610
9989 23 N 26.

CASA MODERNA, SANTOS SUAREZ, Flores 94, entre Santa Emilia y Zapotes. Poco contado, citarón, cuatro habitaciones, galería, patio, traspatio. Dueño I-4654.
9983 23—26 Nbre.

VENDO EN SAN INDALECIO
Una casa de portal, sala, saleta, tres cuartos, comedor, servicios; con 7 de frente por 30 de fondo, entre dos líneas. Informa su dueño de 7 a 11 y de 1 a 5. En $6.800. Telf. I-4370.
10006 23 N 30.

Aproveche estas oportunidades

VEDADO.— PASEO
Palacete de dos plantas; independiente; sala, recibidor, comedor, hall, 5 habitaciones, dos baños, garagé y servicios para criados cada planta, techos monolíticos Costó $85.000. Precio: $39.000. Se pueden dejar $20.000 en hipoteca al 7 1|4. Llame al FO-9052. Gerardo Máuriz; y pasar a informar de una a tres.
VEDADO
Situación admirable, esplendida residencia, de planta baja esquina de fraile, mil quinientos metros, 46 mil pesos, se pueden dejar en hipoteca $30.000. Llame al FO-9052. Gerardo Máuriz, y pasaré a informar.
VEDADO
Entre 23 y 27 próximo al parque Medina, casa dos plantas independientes, portal sala, recibidor hall, 3 habitaciones, servicio de criados, garage cada planta. $24.500. Llame al FO-9052.
VEDADO CALLE 23
Chalet precioso. $50.000. Otro Calle 17 a la entrada, regio, $60.000. Otro en Paseo, $35.000. Otro en Línea esquina a la entrada, llame al FO-9052. Gerardo Máuriz.
REPARTO MIRAMAR
Lujosa residencia estilo renacimiento Español algo especial, para personas de refinado gusto $50.000, costó $75.000. Llame al FO-9052. Gerardo Máuriz.
REPARTO LA SIERRA
Casa, jardín, portal, sala, recibidor, cuatro habitaciones, hall baño lujoso, garage, servicio de criados, patio grande. $12.500, facilidades de pago. Llame al FO-9052. Gerardo Máuriz.
CALZADA DE COLUMBIA
Próxima al Colegio de Belén, magnífica residencia, con mucho terreno. Precio de gran oportunidad. Llame al FO-9052. Gerardo Máuriz.
5a. AVENIDA
Reparto Miramar, Quinta Avenida, en lo más céntrico, brisa mucho terreno, grandes comodidades, residencia de lujo, precio $38.000 Llame al FO-9052. Gerardo Máuriz, de una a tres.
CALZADA DE COLUMBIA: BUENA residencia, casa de esquina, costó $40.000. Precio $14.000. Se pueden dejar $10.000 en hipoteca. Llame al FO-9052. Gerardo Máuriz, de una a tres
REPARTO LA SIERRA
Preciosa casa de dos plantas; estilo Renacimiento Español vale $25.000 Precio, $16000. Llame al FO-9052. Gerardo Máuriz De una a tres.
REPARTO ALTURAS DE
Almendares, bonito chalet, construcción sólida y lujosa, $12.000, con todas comodidades; una pequeña cantidad contado, el resto a plazos mensuales como un alquiler Llame al FO-9052. Gerardo Máuriz, de una a tres.
EN TODOS LOS REPARTOS TENGO verdaderas preciosidades; con toda clase de facilidades; de pago, aproveche el precio bajo de estas propiedades. Llame al FO-9052. Gerardo Máuriz, y lo invito a dar un paseo por estos bellos Repartos; le demostrará el negocio que a usted le interesa. De una a tres.
9631 21 26 Nov.

Compras y Ventas

Ventas de casas

EN LO MAS ALTO DE LA VIBORA y cerca de la Habana, Luz y Delicias, vendemos directamente esquina propia para residencia. Informan Norabuena y Stuart. Telf. A-6366.
6567C 24 1 dic

EN LO MAS ALTO DE LA VIBORA y cerca de la Habana, Luz y Delicias, vendemos directamente esquina propia para residencia. Informan Norabuena y Stuart. Teléfono A-6366.
6567 C 23 N 30.

VENDO CASA MUY BUENA con portal, sala, saleta, dos cuartos grandes, baño, patio con entrada independiente para la cocina. Para informes I-2918.
9931 23—26 Nbre.

SE VENDE FINCA URBANA EN esquina de dos plantas, en los altos dos viviendas independientes, en los bajos establecimiento. Un solo recibo. Se da arreglado, por evoluciones de negocio. Informan en Esperanza número 1, bodega.
9740T 21 nov 27

SE VENDE CASA calle Damas número 58 vieja. Frente 14x18 a 50 pesos metro. Se admite la mitad en hipoteca. Informan Cuba número 90. Teléfono A-7636.
9940 23—30 Nbre.

SE VENDE UNA CASA EN CAÑOnigo No. 11, (Cerro) entre Santa Teresa y Calzada, edificada de ladrillos y techo de azotea, compuesta de sala, comedor, dos cuartos, cocina y patio. Informes, A-1

Compras y Ventas

Ventas de solares

EN CARLOS III

Bonita inversión para triplicar el dinero: Vendo una pieza de terreno firme, muy plano, mide 23.58 varas de frente por 47.17 de fondo, dando frente a la Quinta de los Molinos y a una cuadra de Infanta, vendo todo o la mitad al precio de $45 la vara, doy facilidades de pago. Su dueño, J. Bruno Zayas número 18 esquina a Vista Alegre. Teléfono I_1129.
9560 20 nv 20 feb

Fincas rústicas

GUANABACOA Y COJIMAR VENDO fincas rústicas, muy baratas, también vendo casas y solares, y terrenos para industrias, y facilito dinero en todas cantidades para hipotecas. Juan Cabriano. Tel. XO_1913 y XO_1513.
9518 20 5 Dic.

Naves

JESUS DEL MONTE: VENDO EN $7,500.00 propia para taller de yeso o carpintería, una nave sin terminar construída de concreto, ladrillos, acero y techos de asbestos, con frente a la calle Paz entre San Bernardino y Zapotes, limitando la manzana la calle San Julio. Su terreno ocupa una superficie de 487 50 varas. Informan: Bufete de Arellano. Teléfono A_2118.
8713 15 30 Nov.

VENDO ESPACIOSA NAVE DE CONSTRUCCIÓN sólida y moderna, sin columnas, con más de 1,200 metros de fabricación, propia para industria o garage a tres cuadras de la Calzada de Jesús del Monte y Santos Suárez. Informes, por escrito, al apartado de Correos 1528.
9721 21 nov 23

Bodegas

SE VENDE UNA BODEGA EN CALzada. En $400, contado $200. Teléfono A_4997.
9654 21 1ro. Dic.

BODEGA. POR HABER REMATADO la bodega situada en Angeles y Corrales y no conocer el negocio, la vende en cualquier precio. Llame a los Teléfonos I_1056 e I_4253.
10050 23 N 26.

BODEGA DE $8,000 EN $3,000

Con 1,500 de contado, moderna, sola en esquina, no paga alquiler, mucha mercancía, 10 años contrato. También admito socio con 1,000 pesos que se haga cargo de trabajarla. Soy el propietario de la finca. San Rafael y Oquendo. Café, Suárez.
10010 23 N 30.

GANGA SE VENDE BODEGA CON carnicería y puesto de fruta. Pasaje B y Calle 3. Buenavista Teléfono FO_1135.
8034 11 26 Nov.

BODEGA, CERRO, $2,800

Sola esquina, contrato 6 años, alquiler $30, comodidades para familia. Vende, garantizado, $40. Está todo moderno. Gran negocio. Véalo hoy. Informan, Antón Recio y Monte, Benito, café.
9211 18 nv 30

BODEGA CANTINERA, BIEN SITUAda y mucho tráfico. Me retiro del giro, Aranguren y Corral Falso, Carnicería. Informan: Guanabacoa.
8436 13 12 Dic.

Casas de Huéspedes

CASA DE HUESPEDES

Se vende en 7,000 pesos de contado. Tiene 33 habitaciones y 18 baños. Está situada en la zona comercial, a tres cuadras del Parque Central. Se da buen contrato. Muy fácil de manejar. Informa: M. H. Apartado 307
7494 7|6 D.

CINES

CINE. VENDEN EN LO MAS CENtrico de la Habana, 8 años funcionando, buen contrato, negocio productivo, invierta bien su dinero. Informan, señor Marcos, Estrella 159.
10062 24 nv 1 dic

Cantinas

POR ASUNTO FAMILIAR VENDO Kiosco, cantina, barato. Estación Trenes, poco alquiler, aproveche que su dinero está garantizado. Informan: Bernardo Arrojo, Zanja y Belascoain. Café.
9340 19 27 Nov.

VENDO CANTINA

PARADOS, SOLA EN ESQUINA, donde tiene paradero de automóviles, si pone comida puede vender 60 o 70 pesos diarios. Precio $1000. Alquiler barato. Monte y Cárdenas, Café Cuenya.
9948 23—1o. Dbre.

Fondas

BUEN NEGOCIO, POCO DINERO EN lo mejor del Vedado se vende una fonda, buena clientela, poco alquiler se vende por embarcarse el dueño. Informan en Sol y Villegas, Bodega. Tel. M_5789.
9525 20 26 Nov.

Carnicerías

SE VENDE UNA CARNICERIA EN buen barrio por no entender el giro; no paga alquiler; vende media res y mucho puerco. Se da barata. Informan San Joaquín y Santa Rosa, carnicería.
9997 23 N 27.

Establecimientos

SE VENDE GRAN LECHERIA POR asuntos de familia. Informan. Antón Recio y Monte, Benito.
8922 16 nov 26

PARA AMPLIACION DE NEGOCIO establecido, "Bar", se solicita un socio que aporte capital proprocional y completo conocimiento del giro. Trato directo: Demás informes, en Monserrate 113. Ferretería.
9864 22 nov 30

POR ATENDER A OTRO NEGOCIO, vendo un hotel chico lo doy barato. Razón, Animas 53.
9207 18 nov 26

EMBARCACIONES

ATENCION

SE VENDE UNA GOLETA DE DOS palos; tiene motor marca "Glay" de 40 caballos de fuerza con una velocidad aproximada de 7 millas por hora. Largo: 65 pies. Ancho: 18 pies. Calado: 6 pies. Fué completamente reconstruída hace 8 años y todo su velamen y demás, se halla en buen estado. La bodega tiene refrigeración para la conservación del pescado. Para precio y demás informes dirigirse al Sr. Nicolás Zurdo, Manrique 44 (altos). Teléf. M_7108.
9936 23—8 Dbre.

PRECIOSA LANCHA AUTOMOVIL veinte pies de largo, caoba pulida, tipo "Runabout", solo 16 horas de uso, se vende por embarcar su dueño, capacidad 7 pasajeros, asientos de muelle tapizados, motor Grey, 6 cilindros, 40 caballos. Teléfono F_4370 y M-5263.
10015 23 N 26.

Casas de préstamo

"LA NUEVA ARGENTINA"

Casa de Préstamos, interés desde el 1 por ciento. Liquidación de prendas procedentes de empeño por la mitad de su valor. Neptuno número 179. U-5956.
7059 ind. 30 Nov.

COMPRAMOS Y EMPEÑAMOS TRAJES, abrigos, toda clase de ropa de caballero y abrigos de señora. La Sociedad, Suárez 34. Tel. A-7589.
8745 T 15 30 Nov

Compras y Ventas

Casas de préstamo

DINERO

Sobre joyas 2 al 5%; joyas de remate a mitad de su valor, absoluta reserva.

LA COMPETIDORA

Gloria 68, esq. a Indio
Teléfono A-6827
2389 indef. 1 nov

"EL BRILLANTE"
CASA DE PRESTAMOS

Ya instalada en el nuevo local, realiza una gran existencia de pianos, pianolas, al contado y con facilidades de pago, de absoluta garantía, a precios muy baratos; así como joyas de oro y platino con brillantes, y otros muchos artículos.

AGUILA 139, ENTRE SAN JOSE Y BARCELONA, TEL. M-1661
10020 22 N 30.

NO REGALAMOS NADA

Pero vendemos muy barato y durante todo este mes realizamos existencias a precios increíbles. Compra, venta y cambio de muebles, máquinas de coser y escribir. Joyas y brillantería. Préstamos a módico interés. "El Aguila de Oro". J. Pernas, Teniente Rey 83. Teléfono A_8731.
9809 C 21 21 Dic.

OBJETOS DE OCASION
a precios de quemazón.
MUEBLES, JOYERIA
y ropa, a como quiera.
BAULES Y MALETAS
desde un peso.
VICTROLAS Y DISCOS
desde 20 centavos.
PALOS DE CORTINA
con su juego de argollas, a $1.00.
DESPERTADORES
desde un peso.
"EL ENCANTO"
Casa de Préstamos
"Evolución Rápida"
Compostela 129, próximo a Luz
TELEFONO A-2545
10083T 24 nov 29

LA SEGUNDA COMPETIDORA
DE RUFINO G. ARANGO

Gran liquidación de joyas, muebles, ropas, baúles y maletas de todas clases, Máquinas de coser y escribir, Victrolas y pianolas todo por la mitad de su valor. Se compran y cambian muebles modernos. Dinero en cantidades sobre joyas, ropa y toda clase de objetos de valor. Módico interés y absoluta reserva.
San Nicolás No. 250 entre Gloria y Corrales. Teléfono M-2875.
E_2695 Id. 1o. Nov.

BAULES Y MALETAS

Surtido completo de lo más fino hasta lo más económico, precios no vistos.

JOYAS, MUEBLES Y ROPAS

Las compramos siendo modernas, las empeñamos con interés módico; y las vendemos con facilidades de pago Antes de comprar vea nuestra exposición y precios y se convencerá.

"LA COMPETIDORA"

Gloria e Indio. Telf. A-6827.
E2389 indf. 1—Nov.

EMPEÑAMOS Y COMPRAMOS joyas de brillante, máquinas Singer, escribir, fotografía, ropa de caballero, hilo y seda, módico interés. El Volcán, Factoría 26. A-9205.
7763T 9 dic 8

REMATE DE PRENDAS
AVISO

La casa de préstamos "El Encanto", Compostela 129, próximo a Luz, pone en conocimiento a sus clientes y público en general, que el día 26 del presente noviembre, a las 8 y 30 de la mañana, serán vendidos en pública subasta todos los objetos pignorados cuyos contratos estén vencidos. Sepan los interesados, que pueden rescatar o prorrogar sus pignoraciones, hasta la fecha señalada. "El Encanto", préstamos. Compostela 129.
10014 23 N 26.

Maquinaria

ALMACEN. EXISTENCIAS CONSTAntes de calderas, donkeys de vapor, bombas, motores, romanas diversos tamaños, arados, desgranadoras, tuberías, fluses, acero para calderas etc. Basterrechea Hermanos. Lamparilla 9 Tel. A_2950. Habana.
D-5 S_6309 6 Abril.

VENDO PRENSA HIDRAULICA MODerna, especial para mecánica, Caldera por 6 H. P. de gas nueva de paquete y otros de carbón, y para máquinas planchar, Donkis, tanques, pedestales, aparatos autogena, motor gasolina "Novo" 1 1|2 H. P. Otros eléctricos 1|2 3|4 2 H. P. 3, F. 220. Máquinas vapor 6.20.25 H. F., cocina carbón hoteles. Horno planchas cuadradas. Autoclave derretidos. Cebo. Carrocerías "Ford" volteo o fijas. Federico, Cristina 18. A_1749.
9645 21 27 Nov.

COMPRA VENTA DE MATERIALES

Maquinaria existencia de motores eléctricos, petróleo y gasolina, plantas eléctricas y dinamos sueltos. Calderas fluses de acero pailas donkeys y motores de vapor, compresores de amoniaco y aire, ventiladores aparejos y diferentes railes de vía ancha y estrecha, Concreteras y minchas mezcladoras, desgranadoras escojedoras trasmisiones y todo de todo cuanto demande su industria. García y Zulueta. Cerro 695 Teléfono I_2428.
9494 20 20 Dic.

Máquinas de coser

MAQUINAS SINGER

Ovillo central, tenemos varias desde 12 a 38 pesos, de lanzaderas, desde 8 a 25. Las garantizamos. Vendemos piezas sueltas de todas clases. Angeles núm. 36.
9150 18 26 Nov.

Caja Registradora

REGISTRADORAS NATIONAL, NIqueladas, en caoba, d eteclas, manigueta, con varios contadores y gavetas; a plazos cómodos, hago cambios Comprándomelas al contado, doy gangas. Campanario 89.
9793 22 22 Dic.

COMPRO REGISTRADORA EN cualquier estado, pagándolas en el acto. J. R. Ascencio. Campanario 89. Tel. M_9571. También vendo, cambio y se reparan con garantía absoluta.
9965 23 23 Dic.

Compras y Ventas

CAJAS DE CAUDALES

LIQUIDACION PERMANENTE de cajas de caudales y de acero, contadoras niqueladas y de caoba, armatostes, cantinas, vidrieras, mesas de mármol y Vitrolite, sillas de Viena, nuevas y de uso y muebles en general, baratísimos, por dejar el negocio. Apodaca 58, entre Suárez y Revillagigedo.
9080 17 nov 27

Muebles y Prendas

"LA ESPECIAL"

La mueblería más grande y mayor surtido de toda la República. Salón de exposición y ventas, Neptuno número 159, entre Escobar y Gervasio. Muebles fabricados y exportados para el gusto más refinado. En «La Especial» puede nadquirir muebles a plazos y en alquiler. Hay juegos de cuarto en caoba de tres cuerpos, con filete de bronce; juegos ídem esmaltados en dos tonos policromados y decorados en todos colores; juegos de caoba y bronce; juegos de señoritas esmaltados, policromados y decorados. Juegos de comedor estilo «Renacimiento», ídem estilo Adams, ídem inglés, ídem con filetes en todos estilos y a todos precios. Juegos de sala estilo Luis XVI decorados y con gobelinos; juegos esmaltados y policromados de todos precios. Juegos de sala con filete de bronce muy finos; ídem en otros estilos, juegos de recibidor, tapizados y de rejilla a todos precios. También los hay de mimbre de todos estilos y precios; mesas escritorios de todos tamaños; libreros de dos y tres hojas; sillas giratorias, juegos de oficina. Neveras de todos estilos y tamaños Juegos de niños y esmaltes. «Chaise Long» tapizados y de mimbre Lámparas de pie muy finas y muy baratas, ídem de sala, saleta, cuarto y comedor, reloj de pared; ídem de pie. Espejos dorados, ídem vitrinas, sillones de portal de todos estilos, sillas de coche, ídem de colegios, sillas de tijera, paravanes, alfombras, de sala, saleta y cuarto, maceteros de todos estilos y precios, camas de hierro y camitas de niños desde la más barata a la más fina. Sombrereras, perchas de árbol, cestos de ropa, fiambreras finas y corrientes, sillones de niños de caoba y mimbre. En piezas sueltas; escaparates de lunas, ídem sin luna, camas, coquetas, cómodas, chiffonier, chifo-Rober; mesas de noche, aparadores, auxiliares, vitrinas; mesas de correderas, mesas de máquinas, mesas de teléfono y sillería de toda clase y otros muchos artículos que no se detallan aquí. Fíjese bien que «La Especial» le hace a usted cualquier juego o muebles de encargo sin que tenga que hacer anticipo alguno. Hacemos ventas par el campo sin cobrar embalaje; damos facilidades de pago guardando la más absoluta reserva. También alquilamos muebles desde la más humilde cama de hierro hasta una lujosa residencia. Haga una visita a esta acreditada casa y saldrá complacido por su mercancía exquisita y sus precios ínfimos. No se confunda.

"LA ESPECIAL"

Neptuno número 159, entre Escobar y Gervasio. Teléfono U-5620 y Apartado número 2291.
7062-ind. 30 Nov.

MUEBLES FINOS
Precios nunca vistos
LA ZILIA
Suarez 43 45 Tel A 1598
E_2702 Vence 28 Dic.

JUEGO DE CUARTO DE SEÑORITA, completamente nuevo, se vende en Malecón 295, altos, no especuladores ni latosos.
10088 24 nov 27

VENDO BUFETES DE CAOBA DESde $25, uno de cortina tamaño grande $65, sillas giratorias $12, libreros $16. Teléfono U-4352. Infanta No. 88.
10157 24 nov 2 dic

MUEBLES BARATOS: JUEGOS DE cuarto desde $50, con escaparate de tres cuerpos $125, juegos de sala desde $35, de recibidor desde $60, juegos de comedor $70, de caoba estilo Renacimiento tenemos muy baratos, juegos de mimbre, $55, camas de hierro desde $7, de niño $8, juegos de señorita $65, también hacemos muebles de encargo, neveras esmaltadas desde $12, escaparates con lunas $35. Cao y Pita, Infanta número 88 entre Carlos III y Estrella. Teléfono U-4352.
10156 24 dic 11

VENDO UN JUEGO DE RECIBIDOR de caoba, con espejo; dos cuadros tapiz, grandes, un juego de comedor marquetería. Puede verse en Compostela número 116, altos.
9993 23 N 27.

SE VENDEN LAMPARAS CUATRO pies con bombas, propias portales, bomba Prats, transformador corriente, pianola eléctrica, nevera, escritorios y otras cosas oficina. Obispo 104, altos.
10160 24 nov 27

COMPRAMOS

Prendas de oro viejo, Teléfono: A-2893. Compostela 106.
6813 4 3 Dic.

NO COMPRE MUEBLES

Sin antes ver nuestro surtido y hacer comparaciones. Le tomamos los suyos usados por nuevos y modernos, y le damos facilidades en el pago. Facilitamos dinero con módico interés sobre joyas y toda clase de objetos de valor. CASA QUINTANA, San José 87, casi esquina a Gervasio. Telf. U-7636
E2192 14 Oct indef.

VENDA SUS MUEBLES BIEN

Teléfono M_2893.
6814 4 3 Dic.

MUEBLES EN GANGA

Gran surtido en juegos completos y piezas sueltas, juegos de cuarto, 70 pesos, comedor 75 pesos; sala o recibidor, 45 pesos; camas a 7 pesos; cómodas 10 pesos; seis sillas y dos sillones 15 pesos; sillas sueltas a $1.50; sillones $2.50; mesas correderas 6 pesos y otros que no se detallan a los precios mencionados. También se cambian y compran en

"LA PRINCESA"

SAN RAFAEL 107. TELF. U-7326
E-2396 Indf. 1 Oct.

MUEBLES

Fabricamos o importamos para el gusto más refinado. Pueden adquirirse a plazos o en alquiler en el almacén importador de muebles y casa de préstamos "La Nueva Especial", Neptuno números 191 y 193, Teléfono U_5010, al lado del café "El Siglo XX". — NOTA: Las ventas para el campo no pagan envases.
7060 ind. 30 Nov.

PARA OFICINAS Y DE OCASION

Bufetes planos y de cortina. Archivos, cajas archivos, máquinas de escribir. "La Hispano Cuba". Villegas 6. Losada. A-8054

DINERO

No reparamos intereses. Préstamos sobre alhajas y objetos de valor.
"LA HISPANO CUBA"
Villegas 6, por Avenida de Bélgica, antes Monserrate. Teléfono A-8054.

DE OFICINAS

Compro. A-8054. Bufetes planos y de cortinas. Archivos, cajas archivos, libreros, máquinas de escribir. "La Hispano Cuba". Losada, Villegas 6. A-8054.
D_6 E_317 Indf.

Compras y Ventas

Muebles y Prendas

JUEGOS DE CUARTO Y SALA
DESDE $7 MENSUALES
Cao y Varela
ANGELES Nos. 29 Y 38

MUEBLES A PLAZOS Y EN ALQUILER

Compramos toda clase de muebles finos. También hacemos cambio. Llamen al teléfono U-5620 "La Comercial", Neptuno número 153, entre Escobar y Gervasio. Las ventas para el campo no pagan envases.
7061 ind. 30 Nov.

BAULES Y MALETAS

Tipo escaparate, camarote y bodega, desde $3.50. Maletas desde $1. Casa de Préstamos La Sociedad. Suárez 34. Teléfono A_7589.
8762 T 15 30 nov

A PRECIOS DE OCASION

Vendemos máquinas de escribir y coser, muebles de oficina, cajas de hierro y acero, juegos de cuarto, comedor y sala, neveras, ortofónicas, baúles y maletas, instrumentos de música, relojes de pared, joyería de oro, platino y brillantes y relojes de oro 18 quilates. Damos dinero sobre joyas, ropa y objetos de valor. "La Confianza", Suárez 7, esquina a Corrales Telf. A-6851.
8281 12 nov 27

Animales

OFRECEMOS PIENSOS BALANceados para vacas lecheras, con absoluta garantía en sus resultados. Precios, los más bajos. Servicio inmediato. Compañía Forrajera Liborio. Telf. U-2116.
5527 27—27 Nov.

SE VENDE UN BONITO CABALLO dorado de siete y media cuartas, cinco años y de mucho brazo. Informes 23 esquina a G. Vedado.
9863T 22 nov 27

INTERESANTE

NO COMPRE CONEJOS GIGANTES, visite primero la Granja "Bregolat". Calabazar, de 12 a 18 libras, y de variados colores, hay muchas polionas del Prat. Granja 26-5 M-7358.
6347 1 3 Dic.

OFRECEMOS PIENSOS BALANceados para puercos en tipos para gestación, puercas paridas, cochinos en crecimiento y engorde. Aseguramos los resultados. Forrajera Liborio. Arbol Seco y Peñalver. Telf. U-2116.
5528 27—27 Nov.

Billares

BILLARES. SE VENDEN VARIAS mesas, buen precio. Informan, Oficios No. 35, Salón de Billares.
7800 9 nov 8 dic

Automóviles

AUTOMOVILES USADOS
De todas marcas y verdaderas gangas.
ZANJA 131 esquina a SOLEDAD
6531 2 Dic 1

VENDO UN PACKARD 8 EN LINEA, engrase automático, casi nuevo. Informan, Garage París. Morro y Genios.
9232 18 nov 28

CHEVROLET 1929

Con 10.000 km. recorridos en perfectas condiciones damos facilidades.
Agencia Buick.
Marina 64. U-1964.

PLYMONTH 1929

Con muy poco uso pintura de fábrica (flamante) $350.00 de contado y resto en pagarés cómodos.
Agencia Buick.
Marina 64. U-1964.

DODGE 1926

Acabado de pintar en Duco ruedas de disco, gomas nuevas, fuelle en perfecto estado $160.00 contado y resto a $23 mensuales en un año.
Agencia Buick.
Marina 64. U-1964.

CHEVROLET 1927

Buena pintura, buenas gomas buen niquelado $325.00. Se dan facilidades.
Agencia Buick.
Marina 64. U-1964.

OAKLAND 1929

Con rueda al lado gomas nuevas muy poco recorrido $500.00 de contado y resto en plazos cómodos, tomamos carro en cambio.
Agencia Buick.
Marina 64. U-1964.

BUICK SIETE PASAJEROS

1928 pintura de fábrica flamante ruedas de alambre buenas gomas. Tomamos su carro en cambio.
Agencia Buick.
Marina 64. U-1964.
2803 5d Vence 27 Nov.

A PRIMER OFERTA VENDO PAckard tipo Fibrole, doce cilindros, siete pasajeros, buena pintura, buena vestidura, gomas nuevas propio para la temporada, puede verse en División 14 Guanabacoa.
10249 25 1 Dic.

SE VENDE HUDSON, CERRADO, EN perfecto estado, en $125, informan, 23 esquina a G. Vedado.
9869T 22 nv 27

BUICK DEL 26, SE VENDE. SAN Isidro 63 de 6 a 7 a m.
10047 23 N 26.

SE VENDE UN AUTO BUICK TIPO grande, propio para turismo. Puede verse en Padre Varela 646, frente a Corrales, Garage.
10054 23 N 28.

MARMON CON MOTOR y carrocería especial de carrera, acabada de pintar con gomas nuevas, muy veloz, propio para sportman. Oportunidad por $600.00 admitiendo carro chico a cuenta. San José 99. Garage.
9964 23—26 Nbre.

VENDO CHANDLER BARATO EN buen estado, tres motores eléctricos, dos de cinco HP., y uno de diez y ocho trifásicos. Telf. I-2625. Gómez y Cía.
9210 19 27 Nov.

Automóviles

Camiones

SE VENDE UN CAMION, DE UNA tonelada abierto, muy barato, verlo Hospital 29. Manuel. Informa.

SE VENDEN 5 GOMAS NUEVAS Y 5 cámaras 33x5 marca Miller. Muy baratas. Hospital y Valle, pregunte por Manuel.
9493 20 30 Nov.

A PRIMER OFERTA VENDO UN automóvil Packard tipo Fribole buena vestidura y pintura "Anco", gomas nuevas, propio para la temporada. Puede verse en Trocadero 14, Guanabacoa.
9333 19 26 Nov.

Música

Pianos y pianolas

VENDO MAGNIFICO PIANO MARca "Tonk", su estado como nuevo, se da barato con facilidades de pago. Aguila 139 entre San José y Barcelona. Telf. M-1661.
9883T 22 nov 26

PIANOS, pianolas e instrumentos al contado y en plazos cómodos. Música impresa y estudios para todos los conservatorios. Pianos de alquiler, afinaciones y reparaciones. Calidad y bajo precio. Viuda de Carreras y Cía. Prado 115. Telf. A-3642.
D_2 E 1757 indf. 1 Ag.

REALIZACION VERDAD, PIANOS, autopianos, y ortofónicas a precios inconcebibles. Garantías excepcionales. Ventas al contado y a plazos. La Predilecta, San Rafael y Oquendo.
9563 T 15 5 Dic.

SOBERBIO PIANO GIRALT, EL UNICO refractario a comején. Sonoras voces, estado flamante. Lo doy barato por no necesitarlo, San Rafael 141 entre Soledad y Oquendo.
9562T 20 nov 25

Radiolas

RADIO: PHILIPS, A PLAZOS, Screen Grind, tipo Presidente, $30 entrada, 15 mensuales, tipo popular; entrada $15 y $10 al mes J. García. Salud 86 M-3025
7141 5 nv 4 dc

Para las Damas

MODAS

MADAME KUZMA
Creadora en Sombreros Finos

Transforma toda clase de sombreros y formas en modelos de última novedad, modelándolos en la cabeza.

LA CASA KUZMA

Acaba de recibir une gran colección de modelos (vestidos) de los más finos y elegantes a precios sin competencia y su gran atelier se hace cargo de todo trabajo de alta costura y para mayor facilidad de la clientela, se exponen más de 50 modelos, en fajas francesas del último estilo Princesa para modelar a la medida a precios reducidos.
Prado 31 entre Refugio y Genios.
8940 16 26 Nov.

ABRIGOS

ULTIMOS MODELOS DE PARIS. Variedad en colores de moda. Una soberbia "salida" en tissú y terciopelo chiffón, con finísimas pieles. Un traje sastre de gran estilo. Talla chica. Varios trajes de noche de mucha fantasía. Todo a precios bajos. Tel. A_3769.
9958 23—8 Dbre.

SE TIÑEN ARREGLAN y hacen a la medida vestidos y sombreros. Se planchan copas. San Miguel 92. Teléfono A_6943.
9950 23 27 Nov.

"MAISON PARIS"

Oportunidad tiene usted de adquirir un sombrero de los nuevos estilos, adaptados perfectamente a la cabeza, por muy poco precio, desde $2.50

BORDADOS ESPECIALIDAD

en marcas, estilos caprichosos y originales, en monogramas y sellos para pañuelos, mantelería, toallas y ropa de cama a mano y a máquina. La Maisón París. San Rafael 41_D, entre San Nicolás y Manrique.
9199 18 dic 3

Especialidades

SENOS

Desarollo o restauración por nuevo tratamiento de uso externo. Conserve la lozanía del seno, la belleza del rostro y la suavidad del cutis con los productos "Emegé". De venta en "La Casa Grande" "Bohemia", Neptuno 65 "La Dalia" Prado 106, y "La Filosofía". Informes confidenciales, correo o teléfonos Mme. Emegé, Industria 57, entre Colón y Trocadero, segundo piso. Teléfono M-9513
8472T 13 nov 28

USE SIEMPRE

para el teñido de su cabello la maravillosa

TINTURA PARIS

y obtendrá con ella un teñido perfecto. Puede usarla con toda confianza pues en su confección no entran más que materiales inofensivos a su salud. Pídala en Boticas y Perfumerías. Depósito:

LE PRINTEMPS

OBISPO 83 Y COMPOSTELA
E-2805. 3d. 24, 25, 26 Nov.

Varios

MANTONES DE MANILA: MANtillas; peinetas españolas; trajes típicos de todas naciones; pinturas, maquillajes para artistas de teatro y de cine. Alquiler de disfraces para carnaval, de todas clases y estilos, los alquila PILAR, Virtudes 28, entre Aguila y Amistad. Teléfono: M-9392.

FUERA CANAS. OBTENGA UN hermoso color negro o castaño usando "La Favorita", tintura instantánea y vegetal a base de Quina. Estuche $1. De venta en boticas y sederías. Depósito: Peluquería PILAR, Virtudes 28. Teléfono M-9392.

CORTE DE PELO A SUS NIÑOS por expertos peluqueros, estilo americano y francés. Niños: 50 centavos. Niñas, modelo "Garzón". niños "Juana de Arco", 50 centavos. Señoritas: 80 centavos. Peluquería PILAR, Virtudes 28. Teléfono M-9392.

PILAR: PELUQUERIA DE SEÑOras y niños. Peinados $1. Masajes, 50 centavos; manicure, 50 centavos; lavado de cabeza. 50 centavos; teñido del cabello, desde cinco pesos. Trenzas, moños postizos, cabello. Virtudes 28. Teléfono M-9392.
10285-T 25 Dic.

Para las Damas

Modistas

MODISTA MADRILEÑA CORTA Y confecciona por últimos modelos alta costura en general; pruebo a domicilio; módico precio. Campanario 74, casi esquina a Neptuno. Teléfono A_8248.
9481 20 5 Dic.

SOMBRERERAS

DOLY, EXPERTA SOMBRERERA, limpia y reforma sombreros; confecciona el tipo que se le sugiera y copia modelos franceses desde $2.50. San Rafael número 45, esquina a Manrique. Más detalles A-1487.
10024 23 D 8.

Medicamentos

EXCEMICIDA de Madame Sentouré, maravillosa pomada francesa, infalible para eczemas, herpes, psoriasis, granos, fístulas. Poderoso específico para llagas, úlceras crónicas. Curas asombrosas. Venta Sarrá, Johnson, Taquechel. Depósito: Máximo Gómez 412. Dr. Morlet.
G-8 Ador. Indf.

Zapateros

"EL PENSAMIENTO" Calzado a medida; hecho a mano. Especialidad para pies delicados o defectuosos. Pasamos a domicilio. No cobramos el lujo. Calzada del Cerro 771. (Frente a la Iglesia) Telf 1-6157.
4959T 18-17 enero

Para el Hogar

PAÑO MAGICO "ATLANTIDA"

¿Conoce usted este paño? Es lo mejor que se conoce para limpiar metales, cristales, espejos, sin jabones, líquidos ni pastas. El oro, la plata, el níquel, el bronce, quedan limpios, brillantes, sin otro trabajo que frotarlos con el Paño Mágico "Atlántida". Indispensable en todo hogar, en todas las tiendas y establecimientos para la limpieza de cristales y metales. Es lo mejor para la limpieza de los metales y parabrisas de los automóviles. De venta en todas las farmacias. Precio $0.40 al por mayor en las droguerías. Farmacia "San Ramón", 10 Octubre 614. Telfs. I_7586, I-7242.
9200 18 dic 17

Reparación de Muebles

REPARACION MUEBLES CASA Pardo, U-5761. Barnices muñeca fino, esmaltes, Duco, decoraciones pinturas mimbres a vapor, dorados, Tapicería. Reformamos y envasamos muebles. Garantizamos nuestros trabajos. Precios baratísimos. San Rafael 130.
9332 19 18 Dic.

EXPERTO BARNIZADOR A MUñeca fina, esmalta y tapiza toda clase de muebles, garantizo los trabajos. Llame al Tel. A-5247.
9629 21 29 Nov.

NEVERAS, LAS ESMALTO
Por sistema especial Ducco
TALLER Y REPARACION DE MUEBLES

Barnizado, muñeca fino, decoraciones, mimbres esmaltados con aire comprimido, tapicería. Garantizamos nuestros trabajos. Envasamos muebles. Precios baratísimos. Aniceto Calvo. Teléfono U-3164. Zanja número 61 entre Escobar y Gervasio.
9575 20 dic 20

SE ARREGLAN MUEBLES
"EL ARTE"

Taller de reparación y reconstrucción de muebles, envases y embarques. Especialidad en pinturas, barnices y tapicería. Calle I número 69, casi sq. a Calzada. Teléfono F-2312.
6529 C 15 15 dic

AFINADORES

AFINE SU PIANO O PIANOLA POR $2.50 absoluta garantía. Virgilio Fernández procedente de grandes fábricas europeas. Taller de reparaciones y barnizado de pianos. Zulueta 36 y medio. Tel. M-3040.
8578 14 29 Nov.

Enseñanza

Academias

SISTEMA MACHADO
ACADEMIA NACIONAL

Primero y único "Método Nacional de Corte y Confección Parisién Sistema Machado" que se halla inscripto y registrado con arreglo a la Ley en nuestra República. Clases de Corte y Confección Parisién. Sombreros finos. Modelos franceses y toda clase de labores. Enseñanza perfecta, práctica, rápida, fácil y moderna. Señoras, señoritas: no aprendan por Métodos anticuados. Lo moderno se impone; no se dejen engañar por anuncios de Sistemas antiguos. ¿Desea usted aprender el Corte y Costura pronto y bien? Venga a esta Academia. La Autora y propietaria de este moderno METODO le garantiza su enseñanza en dos meses con el Título de Profesora, Corte especial y Trabajos manuales para las Escuelas Públicas. Curso especial por correspondencia, garantizándole la enseñanza por este modernísimo método nacional Unico Método completo que cuenta con Patrones y Modelos modernos y claras explicaciones. Se vende el nuevo METODO Nacional Ultima creación de la Moda de 1929. El más moderno y fácil de aprender, estudiando este valioso Método en su casa se aprende el Corte y Costura en dos meses. Se remite a cualquier pueblo de la República. Pida informes a su Autora y Directora General.
SRA. FRANCISCA MACHADO
Lealtad 117, altos, esquina a San Rafael.—Habana.
7609T 8 dic 8

ACADEMIA CASTRO

Estudie Aritmética Mermantil y Teneduría de Libros por Partida Doble en 6 meses, por procedimientos rápidos y modernísimos. Damas 26, entre Luz y Acosta, de 8 a 11 de la noche.
8223 12 11 Dic.

ESCUELA AUTOMOVILISTA DE LA HABANA "KELLY"

Hágase independiente y aprenda a manejar y a conocer el mecanismo del automóvil moderno. Enseñanza dentro de la ciudad y con doble control. Clases de día y de noche. Clases para señoras y también clases a domicilio. Manden 8 sellos rojos para nuestro prospecto o Cartilla de Examen San Lázaro número 368 (Parque Maceo). Visiten nuestra sala de enseñanza.
8515C 14 14 Dic.

Enseñanza

Academias

Academia de inglés "ROBERTS"
MALECON 31

Las nuevas clases principiarán el día 2. Clases nocturnas $6.00 mensuales. Clases particulares por el día en la Academia y a domicilio ¿Desea usted aprender pronto y bien el idioma inglés? Compre usted el METODO NOVISIMO ROBERTS, reconocido universalmente como el mejor de los métodos hasta la fecha publicados. Tercera edición, pasta, $1.50.
B1403 Indf Jun. 5

PUPILAJE
PARA ALUMNOS DE COMERCIO
$20 MENSUALES

El único plantel verdaderamente preparado para la eficaz enseñanza de la carrera de Comercio.

COLEGIO ACADEMIA "PITMAN"

Calzada del Cerro No. 438, esquina Consejero Arango. Telf. M-6082. Manzana de Gómez número 208.
DIPLOMAS OFICIALES

Pida otros informes al Director, R. Ferrer Fernández.
6510C 9 dic 9

ACADEMIA MERCANTIL

Clases individuales, colectivas o por correspondencia, de Teneduría de Libros, Cálculos mercantiles, Contabilidad superior, por experto contador. Taquigrafía Pitman, Inglés, Ortografía, Mecanografía, Enseñanza práctica garantizando éxito. Cuota módica Luz 22. Teléfono A_9621.
10003 23 D 3.

Gran Academia Comercial de Idiomas, Taquigrafía y Mecanografía. Unica premiada en el concurso Profesional celebrado el 28 de Mayo de 1922. Colegio elemental y superior. Director: Luis B Corrales Loma de la Iglesia de J del Monte, Teléfono I-2490 Clases de día y de noche Internos En todas las librerías y en esta Academia se vende la única Aritmética Mercantil, práctica, con problemas de Teneduría de Libros Más útil y más barata que se conoce
B-1708 Indf. 1 Ag

CLASES INDIVIDUALES DIA Y noche. Teneduría, aritmética, caligrafía, redacción, todo $5.00 mensuales, Inglés, Taquigrafía Pitman, mecanografía ortografía, 5 pesos. Diploma y empleo final. Profesor Tizol, Belascoain 195. Teléfono M-1803. Pida folleto.
9173 18 17 Dic.

ACADEMIA
"MANRIQUE DE LARA"

Comercio, Bachillerato, Primera enseñanza e idiomas. Internado para varones. Medio, internos y externos de ambos sexos. La Academia mayor de la Habana, 12 años de fundada. Cientos de graduados empleados por nosotros en Bancos, Notarías y casas de comercio. En breve tiempo preparamos a nuestros alumnos para trabajar de Mecanógrafos, Taquígrafos y Tenedores de Libros. Clases día y noche. Prospectos e informes por correo o por teléfono. CUBA 58. Telf. M-2766.
6069 30—29 Nov.

Colegios

COLEGIO "SAN ALBERTO"

Primera y Segunda Enseñanza. Comercio. 17 número 233, Vedado. Teléfono F_5594. Director, L. Blanco. Repaso de lecciones a alumnos del Instituto. Clases particulares en grupos de 3 desde las 4 p. m.
6534C 16 nov 15

Profesores de Idiomas

CABALLERO AMERICANO, CULTO y de refinada educación, desea dar clases de Inglés y de Bridge. Informes y toda clase de recomendaciones, señores Betancourt, Teléfono F_2277.
9674 21 28 Nov.

INGLES

Clases colectivas de cinco a diez alumnos, $5.00 al mes.

Lecciones privadas en la Escuela y a domicilio.

BERLITZ SCHOOL OF LANGUAGES.
OBISPO 107, altos. Telf. A-8723.
10284 24 1 Dic.

PROFESORA DE INGLES DE LONdres Inglaterra, con gran experiencia. También prepara para bachillerato. Tiene horas disponibles para clases. Alice Anbrey, Calle H 184 Vedado. Tel. F_3879.
10218 25 25 Dic.

UNA PROFESORA DE LONDRES, da clases de inglés en su casa y a domicilio. Miss Jesty,

ACTUALIDAD ESPAÑOLA

El Mejor Libro del Mes

Por Rafael Suárez Solís

EN varias ocasiones me ví impulsado a desvanecer un error —¿una susceptibilidad?—muy corriente en los pueblos de Hispanoamérica, según el cual la intelectualidad española no presta atención, quizás no respete, la producción intelectual americana. Nace ello, sin duda, de la poca lectura que tiene en América la Prensa de España, que es donde, naturalmente, se divulgan las noticias. Se dirá que al otro lado tampoco se lee la Prensa americana. Pero la obra intelectual no "viaja" en la Prensa diaria, sino en el libro, en la revista, en la conferencia. Y la conferencia, la revista y el libro americanos llegan a España, y allí se les atiende y considera. De la misma manera que aquí llegan y se registran esos vehículos de la producción española.

Estos celos, repito, son infundados. Los valores americanos son conocidos y estimados allá. Tal vez les falte el reconocimiento popular. De eso, en último caso, no son culpables sino los americanos: los industriales americanos de quienes yo hablaba días pasados. Ni siquiera ellos, puesto que no existen. No existen editores en América. Porque no se puede llamar editoriales a unas casas de contenido y procedimientos tan rudimentarios que apenas atienden al mercado indígena. Se llega, por tal defecto, a ignorarse en muchos países, aun por muchos individuos de afición literaria despierta, bastantes de los propios valores, impedidos de situar en las librerías sus obras; con frecuencia por estar inéditas, ya que no encuentran quien se las imprima.

De esa manera, los americanos con nombre en España lo consiguen cuando apelan a las editoriales españolas. Entonces, si verdaderamente valen, la fama les asiste en poco tiempo, sin que les salga al paso el obstáculo del más leve prejuicio. No diré que por ser americana una obra su difusión viaje y penetre en el ambiente intelectual español jinete en una simpatía singular. Sobre que esto perjudicaría a una bien ponderada cultura, la crítica española se distingue por un tono mesurado y quisquilloso, no con relación a la obra americana, sino hacia la obra en genérico, llegue de donde llegue. Una crítica que se hace severa en su trato con la producción vernácula.

Precisamente ahora se ha fundado en Madrid una asociación de fallos literarios con el denominativo de "El mejor libro del mes", en la que un comité integrado por escritores de sólido prestigio y autoridad define y recomienda obras según la intención que se expresa en el título social. Con la frecuencia que corresponde a una estricta justicia literaria, el mejor puesto corresponde a un libro traducido. Una vez el de Remarque "Sin novedad en el frente". Otra "La vida de Enrique Brulard", por Stendhal. Ultimamente el de Rómulo Gallegos, venezolano, "Doña Bárbara". De pasada—y fuera de los intereses que inspiran esta crónica—diré que "el mejor libro de julio" fué el de Salvador Madariaga, "Ingleses, Franceses, Españoles". Un libro de psicología comparada, editado por Espasa-Calpe, digno del más universal conocimiento. Madariaga no parece haber llegado a la estimación, ni siquiera al conocimiento, del público cubano. Es uno de los escritores españoles más valiosos por su cultura, su estilo y su habilidad informativa. Es, además, un magistral conferenciante, que figura, sin duda, en los proyectos de la Institución Hispano-Cubana de Cultura.

"Doña Bárbara" no es novela que desconozca el lector cubano. Ha hecho una visita, y no de cumplido, a las librerías de la Habana. Y si se despidió de allí en seguida se debe a que Jorge Mañach, hospitalario y cumplido, lo sacó a pasear por los cerebros más urbanos de ciudad cultural. La crítica que dedicó a la novela de Rómulo Gallegos fué la primera que ví escrita en castellano. Su ponderación de entonces se compagina exactamente con el laudo del comité de "El mejor libro del mes". La perspicacia y diligencia crítica de Mañach es de notar y exhibir, puesto que el anónimo pesaba, absoluto, sobre la obra y el nombre de este escritor venezolano, con una injusticia, o un misterio, que repugna a la emoción con que se lee esta novela apasionante. Antes, según se anuncia en la edición de "Doña Bárbara"—Editorial Araluce, Barcelona—Gallegos había publicado "Los Aventureros (cuentos), "El Milagro del Año" (drama), "El último Solar" (novela(y "La Trepadora" (novela). ¿Cómo son esas obras? ¿Dónde se editaron? Me atrevo a suponer que no ha sido en España. Sería interesante averiguarlo. Porque estimando a la asociación de "El mejor libro del mes" como un estímulo y una propaganda de la cultura literaria, algo de lo mejor ideado con tal fin en todas las épocas no creo sea lo único que fuerce a considerar allá el valor de los escritores americanos. Antes de "El mejor libro del mes" alcanzaron la fama Borges, Larreta, Blanco-Fombona, Güiraldes, Rivera, Márquez, Quiroga... y tantos americanos profundamente admirados en España.

UNA INSPECCION AL MERCADO UNICO

El Dtor. de Sanidad de Filipinas visita dependencias sanitarias

En nombre del Secretario de Sanidad y Beneficencia, el Jefe de Despacho de la Dirección del Ramo acudió ayer al Hotel Sevilla cumplimentando a los médicos norteamericanos que nos visitan, explicándoles detenidamente nuestra organización sanitaria.

Como a las diez de la mañana los médicos excursionistas visitaron los hospitales Municipal, Calixto García y la Casa de Salud La Covadonga, ofreciéndoseles en esta última un ponche de honor. Después visitaron el Acueducto de Vento y más tarde almorzaron en los jardines de la Cervecería La Tropical.

Por la noche los médicos norteamericanos ofrecieron en el Hotel Sevilla una comida a un grupo de médicos cubanos, y hoy por la mañana visitarán aquéllos al señor Presidente de la República.

El Director de Sanidad de Islas Filipinas, doctor Fajardo, visitó ayer distintas dependencias de la Secretaría de Sanidad y la Creche "Finlay". Hoy asistirá a la Clase de Legislación Sanitaria e Hifiene Pública y la Quinta de los Molinos para presenciar los ejercicios de cultura física que realizan los alumnos de la Universidad.

Por la tarde visitará el doctor Fajardo el Sanatorio La Esperanza, y los Hospitales Las Animas y San Lázaro.

En unión del Capitán Veterinario del Ejército Nacional, doctor Rafael Santamaría, visitó ayer el Mercado Unico el doctor Rensoli, Director de Sanidad, con el fin de conocer la forma en que se expende la carne en las casillas del mismo y observar la inspección que realizan los inspectores veterinarios.

El doctor Valdés Jorge, Veterinario Municipal, atendió al doctor Rensoli durante su visita.

El vigilante 883 denunció que en Vives y Revillagigedo, al tratar de incursar en multa al chofer del auto 21626, se dió a la fuga, sin hacerle entrega del título.

DESARROLLADO UN DRAMA EN SANIDAD

Dos madres con sus hijos al Bando de Piedad.—Detalles

Los vigilantes números 379, E. Salas y 1711, A González, de la Cuarta Estación de Policía, recogieron en la Plaza del Vapor, a las dos y media de la tarde, a Rosa González García, de España, de 31 años y sus tres hijos Carmen, Heriberto y Socorro, de ocho y tres años y un mes de nacido, respectivamente; y a Blasinda Fernández y Fernández, de España, de 27 años y su hija Carmen, de cuatro años, "porque estaban en la vía pública abandonadas y en el mayor estado de miseria", conduciéndolas al Hospital de Emergencias.

En este centro benéfico el doctor Mencía en la propia comunicación de la Policía Nacional trasladó el caso a la Secretaría de Sanidad por no contar el Municipio con ningún establecimiento benéfico ni para los niños ya que sólo mantiene escuelas para niños de más de siete años.

Del Hospital de Emergencias los vigilantes con Rosa y Blasinda y sus hijos se dirigieron a la Secretaría de Sanidad, llegando a la misma momentos después de haberse terminado las oficinas. No obstante el Jefe del Negociado de Menores, señor José Estravis, que se encontraba allí, propuso a las madres que permitieran llevar a sus hijos a la Casa de Beneficencia y Maternidad, a excepción de Socorro que lo criaba Rosa, ingresando ésta y Blasinda en el Asilo Nacional de Ancianos establecido en Tiscornia.

Ambas madres protestaron de que se las separase de sus hijos, declarando una de ellas que prefería morirse de hambre con su hija pero que no la abandonaba.

Dada la actitud de las madres el señor Estravis se puso al habla con Mrs. Ryder, Directora del Bando de Piedad a la que suplicó admitiera a las mujeres con los cuatro niños hasta tanto resolver con el Director de Beneficencia, doctor Fernando José del Pino y Trujillo el problema del alojamiento y atención de los mismos.

Rosa González dijo que el padre de su hija no se ocupa de ella y Blasinda que desde hace siete meses su esposo no tiene trabajo, pasando mucha miseria. Las habitaciones donde residían ambas madres con sus hijos están clausuradas por sus malas condiciones sanitarias.

De su peculio el vigilante González condujo en automóvil hasta el Bando de Piedad a las madres y sus hijos con sus maletas y bultos.

DESESPERADO, EL ESTADO DE DON RAMON PELAYO

SANTANDER, noviembre 25 (AP.) Se ha agravado Don Ramón Pelayo, marqués de Valdecilla. Los médicos dicen que desconfían de salvarlo dada la edad avanzada del paciente.

SANCHEZ GUERRA IRA A TEATROS

Quiere ponerse al corriente de la situación teatral hispana

MADRID, noviembre 25 (A. P.)—Hoy celebramos una entrevista con Don José Sánchez Guerra, ex presidente del Consejo de Ministros, que regresó en la mañana de ayer a esta capital, procedente de Valencia, a esperar la vista de la causa en que está procesado ante el Consejo Supremo de Guerra y Marina.

—De política, nada le hablaré, por razones que comprenderá fácilmente—dijo Sánchez Guerra, agregando:

—Estoy sujeto a las leyes y a un proceso, y no me es dable manifestar nada. Solamente le diré que nada ni nadie, y menos en las actuales circunstancias, hará que me retire de la política. Unicamente me retirará de ella un humilde coche fúnebre cuando en el vaya. Retirarme ahora no sería una retirada sino una fuga, y a esto no me avengo.

Cuando le preguntamos si continuaría viviendo en Madrid o se trasladaría a una finca en el campo, el señor Sánchez Guerra nos contestó:

—Trasladarme a alguna finca de mi propiedad es difícil, porque no poseo ninguna. Es cierto que muchos amigos me han ofrecido las suyas; pero yo, aunque agradeciéndolo muchísimo, he rehusado aceptar sus ofrecimientos. Pienso seguir viviendo en Madrid, siempre que pueda vivir con honorabilidad, es decir, sin una vigilancia que me resulte onerosa, pues mi propósito es hacer la vida de antes, esto es, una vida normal, dedicada a mis preferencias, que son asistir a todos los estrenos, afición que he tenido toda mi vida; mas como ahora ya no conozco ninguna obra de las que se están representando, tendré que ir casi diariamente al teatro para ponerme al corriente de la situación teatral.

QUIEREN QUE SANCHEZ GUERRA DE UNA CONFERENCIA

MADRID, noviembre 25 (A. P.) El Debate publica hoy una noticia de Alicante, diciendo que numerosos abogados del Colegio de allí piensan invitar a Don José Sánchez Guerra para que dé una conferencia en esta capital el 8 de diciembre.

FUNERALES DEL SENADOR WARREN

Concurrirá hoy a ellos el Presidente Herbert Hoover

WASHINGTON, Noviembre 26. — (Martes). — (AP) — El Presidente Hoover asistirá hoy por la tarde en el Capitolio a las dos, a los servicios funerales del Senador Francis E. Warren, por el Estado de Wyoming, fallecido el domingo.

Asistirán también los miembros de las dos Cámaras y del Tribunal Supremo. Esta es la segunda vez en treinta días que el Presidente y su Gabinete tienen que participar en un acto semejante. La primera fué hace tres semanas, cuando el fallecimiento del Senador Burton, por Ohio.

A las tres y cuarto de la tarde saldrá de la Estación Union, en dirección a Cheyenne, Wyoming, el tren funeral con los restos del Senador Warren.

NUEVA LEGISLACION DE LOS DE ORTIGUEIRA

La Sociedad de Beneficencia y Protección Mútua "Naturales del Ayuntamiento de Ortigueira", desea que todos los hijos de aquel Ayuntamiento se inscriban en esta Sociedad ya que tal vez necesiten de ella.

Hacen este llamamiento a todos, sin distinción alguna, dándoles un plazo de un mes, pues para el primero de Enero implantarán una nueva legislación social y después será tarde.

Los que deseen recoger los recibos, aquellos que han sido baja temerosos del fracaso de esta Institución, quieren darles esta oportunidad para que puedan recuperar su número anterior.

La Sociedad Naturales de Ortigueira está solidificada por los socorros efectuados, por sus trescientos asociados y por la honradez de sus directores, todos los asociados tienen los mismos derechos y deberes.

Hemos pagado socorros antes del año y no pensábamos reformar el Reglamento por ahora, pero visto el auge grandioso obtenido(queremos aumentar los derechos de socorro, dándoles a todos una cantidad fija.

DEL HOMENAJE AL SEÑOR MANUEL MENDEZ Y SUAREZ

Por distinguidas personalidades de la colonia asturiana, se está organizando un homenaje al Sr. Manuel Méndez Suárez, estimado periodista asturiano, que en la prensa regional ha laborado constantemente por los intereses de la región astur, y en esta ciudad, ha sido paladín de múltiples problemas de la provincia, en la sección «Pensando en Asturias", que redacta en la revista «El Progreso de Asturias", por la que desfilan en amenas crónicas, asuntos interesantes de todos los concejos y de sus instituciones, a las bellas descripciones que les dedica, se une el conocimiento de sus problemas y de la topografía de cada uno de ellos, por que en sus andanzas por la provincia ha podido conocer aquéllos, y fijar en su retina las bellezas que cada uno encierra.

Anticipamos un éxito a los organizadores, por el cual les felicitamos, así como al querido compañero Méndez Suárez.

TRIPULANTES QUE CORREN PELIGRO

LONDRES, noviembre 25. (AP). —Esta mañana causó enorme ansiedad la suerte de los treinta tripulantes del vapor Molesey, el que embarrancó en las rocas de Woltack Point, en Gales, rompiéndose bajo la fuerza del oleaje, que era tremendo en aquel lugar.

Inmediatamente se comenzó a trabajar con salvavidas y líneas desde la costa, pero las últimas noticias, hoy por la noche, decían que todos los esfuerzos habían sido inútiles.

Noticias de los Choferes

TRASPASOS DE AUTOMOVILES

Relación de traspasos de automóviles que fueron legalizados en el Municipio ante el empleado señor Carlos López y Rojas, por los siguientes señores:

Manuel Ferrer a Arturo Valdés, un Chevrolet chapa 20730; Emilio Varela a Jacobo González, un Oakland chapa número 38785; Heriberto Barroso a Francisco Pernas, un Ford chapa 61276; Emelia Valdés a Quirino Quesada, un Ford chapa 22645; Shackelford Motor a Manuel Silverio, un Graham Paige chapa 5814; José Alvarez a L. B. Ross Corp. un Chevrolet chapa 20564 y Librado Concepción a Roberto B. Peña, un Chrysler chapa número 29925.

VEHICULOS INSCRIPTOS

Se inscribieron en el Negociado de Transporte y Locomoción del Municipio 7 vehículos de diversas clases, obteniéndose por ese concepto una recaudación de $856.30.

PERDIO EL TITULO

La Sub Estación de Policía de Luyanó trasladó a la Alcaldía copia de la denuncia formulada por Juan Francisco Llanes Fiallo, de habérsele extraviado su título de chofer y la circulación correspondiente al auto 21951, así como el documento que acredita su propiedad.

OTRO TITULO

La propia Estación envió al Municipio el título de chofer número 8056 expedido a nombre de Antonio Pablo Marcial Sureda y Bosch, el certificado de circulación número 838 y el recibo de pago 878 del actual ejercicio, documentos que fueron encontrados en la vía pública.

EXTRAVIO LA CARTERA

Informó a la Alcaldía la Quinta Estación de Policía, de la denuncia de Miguel Ardi Ardi, de habérsele extraviado la cartera donde guardaba su título de chofer y la suma de dos pesos.

DATOS A UN JUZGADO

El juez de Instrucción de la Sección Tercera ha solicitado de la Alcaldía se le informe a nombre de qué personas se encuentran inscriptos los automóviles 37709 y 22164, y si tienen título de chofer los señores Raúl Delgado Vasallo y Miguel Garrido y Garrido.

AUTOMOVIL EMBARGADO

Por el juez municipal del Norte se ha informado a la Alcaldía haberse decretado el embargo del auto Lincoln propiedad de Clyde J. Cherry.

EL ITINERARIO

Mauricio Suárez Landrián, inspector de la empresa de ómnibus Santa Cruz, denunció que la empresa La Inmaculada no cumple el itinerario fijado por la Alcaldía.

En Zanja y Rayo chocaron el auto 41365, manejado por Armando Lli y el coche motor 871, que conducía Edmundo Sampedro, recibiendo el automóvil daños por valor de cinco pesos.

El vigilante 1787 denunció que por Egido y Dragones transitaba con excesiva velocidad el auto 38992, cuyo chofer le desobedeció la señal de parada que le hizo.

Alejandro García Fernández, vecino de Hospital número 10, fué asistido de una herida contusa en la región superciliar izquierda, la cual se produjo en Carlos III e Infanta al caerse de un ómnibus en marcha.

En Belascoaín y Zanja chocaron los automóviles 37584 y 40582, que manejaban Celestino María Torres y José Rodríguez Díaz, respectivamente. Los dos vehículos se produjeron averías.

En Neptuno y Lucena chocaron los autos 29941, manejado por Manuel Romero Loveiro y 37635, que conducía Balbino Vázquez, recibiendo averías, las dos máquinas.

El camión 68746, manejado por Alberto Alvarez Roger y el auto 43320, conducido por José Veiga López, chocaron en Belascoaín y San Lázaro, produciéndose daños.

En Infanta y 23 el auto 7928, manejado por José Elías Fernández, fué alcanzado por un tranvía, recibiendo el auto daños y sufriendo lesiones leves el chofer. Este ignora el número del tranvía citado.

Antonio López Prieto, motorista de un tranvía de Playa-Estación Central, denunció que en San Miguel y San Francisco el ómnibus 117 de la Empresa Cuba, chocó con el tranvía causándole daños cuyo valor ignora.

Manuel González Tadeo, vecino de D número 4 en el Vedado, fué asistido en el Centro de Socorro de Jesús del Monte, de contusiones en la región coxofemoral derecha, las cuales sufrió en ocasión en que se hallaba montado en un caballo en Jesús del Monte y Altarriba y ser alcanzado por el ómnibus 4 de Los Unidos, que era manejado por Vicente López García.

En Luyanó y Fomento chocaron el auto 1804, manejado por Manuel Tejero Paz y el tranvía 371 de Luyanó-Malecón, conducido por José Otero, recibiendo daños el auto.

Los autos 7378 y 20736, que eran conducidos respectivamente por Antonio Madan Hernández y Paulino Díaz Tinoco, chocaron en Monte y Belascoaín, produciéndose daños. Los choferes estiman el hecho casual.

El vigilante 1869 denunció que por Vives y Carmen transitaba con exceso de velocidad el auto 37629.

Rafael Cárdenas, chofer del auto número 18531, denunció que en Monte y San Nicolás, el ómnibus 50206, manejado por Joaquín Pon Furi, le causó daños por valor de diez pesos al auto que conducía.

El vigilante 529 arrestó a Antonio Villasón Ssedo, mecánico y vecino de Vives 190 y a Manuel Suárez Cape, vecino de Aguila 126, porque en Monte y Figuras, el primero reñía con otro individuo que se dió a la fuga. Suárez dijo que él intervino en la riña para promediar.

José Manuel Pérez Aguiar, de once años y vecino de Reina 37, fué asistido en el Primer Centro de Socorro, de lesiones leves en los brazos y piernas, las cuales sufrió al transitar por Angeles y Sitios y ser alcanzado por el auto número 38589, que era manejado por Francisco Chirino Cardoso.

AUTOMOVILES CIRCULADOS

Por transitar con exceso de velocidad, fueron denunciados por la policía en el día de ayer, los automóviles siguientes:

DE LAS ESTACIONES

37629, en la esquina de Luzuriaga y Carmen, por el vigilante 1869, H. Martínez.

38992, en la esquina de Dragones y Brasil, por el vigilante 1787, A. Azcuy.

DEL TRANSITO

607; 12875; 12642, en el Parque del Maine por el vigilante 1708, Benito Madan.

EL SEÑOR GREGORIO ALONSO Y SUS IDEALES PARA EL CENTRO ASTURIANO

Preconiza como finalidad suprema de los asturianos que dirijan los intereses de la sociedad, buena administración

Sr. Gregorio Alonso.

Alejado algún tiempo de la política asturiana el señor Gregorio Alonso, ha vuelto a hacer acto de presencia en los actos centralistas, por lo que nos dispusimos a cambiar algunas palabras con este antiguo líder, de fácil palabra y que presta amenidad a sus discursos intercalando algún chistoso cuento.

Al conocer nuestro deseo, no tuvo inconveniente en complacernos.

¿...?

—En primer término—nos dice—muchas gracias por creer que pueda tener alguna importancia para nuestro Centro Asturiano, la manera de pensar de este humilde asociado. A su primera pregunta, tengo que contestar lo siguiente: de un lado la activa actuación que he venido prestando a la Asociación Nacional de Empleados de Tejidos y a otras instituciones en las que vengo laborando hace más de veinticinco años; y también por hallarme desde hace algún tiempo un poco decepcionado, no hago vida activa en nuestra sociedad; esto no quiere decir que no haya seguido con atención la marcha del Centro, lamentando en mi fuero interno los actos que estimé a veces erróneos de sus Juntas de Gobierno, y congratulándome de los que he juzgado como aciertos.

¿...?

—¿Causas? Hay varias a juicio mío, principalmente la política, ésta cuando se apodera demasiado de los organismos de nuestras sociedades es una calamidad. Es verdad que si no hubiera política, no habría los entusiasmos que vemos desplegarse en las elecciones; reconozco que sería preferible no existiera ese mal, pero tenemos que admitirlo. Soy por convicción un liberal, que no concibe la libertad coartada en ningún sector.

¿...?

—Como muchos de mis correligionarios, he llegado al convencimiento, de que las minorías establecidas en nuestra sociedad, son contraproducentes y paulatinamente van minando el organismo; se confunden estas sociedades benéficas en su sistema de gobierno, con otras instituciones en que cada cuál va a defender a más del interés colectivo, el suyo particular, y aquí es completamente distinto, pues nuestro lema es "todos para uno y uno para todos". Si los asuntos surgieran en el seno de las juntas de gobierno y el debate se estableciera allí, individualmente con libertad las minorías llenarían su misión oposicionista, pero obedeciendo estas a los acuerdos previos de organismos que discuten muchas veces los asuntos antes de ir a la Junta, y llevan criterio formado, la suerte está echada de antemano. Y este juicio no se refiere a las minorías existentes hoy, mañana pasará lo mismo, si llegamos a convertirnos en minoría y no variamos los procedimientos.

¿...?

—Sería de aplaudir cuanto hicieran todos los partidos en abrir campo a la discusión de los problemas, sin el amarre de los Partidos, que debe existir y sin estorbar las buenas obras surjan estas de uno u otro campo.

¿...?

—Se anima cada día más la lucha electoral, creo que del núcleo de electores, con derecho al voto, si queda alguno de este año sin votar, será un caso esporádico. Los candidatos que se han dado a conocer disfrutan de grandes simpatías. Por lo que se refiere a los centralistas, al señor Martínez hace mucho tiempo que lo conozco; reune a mi juicio, todas las condiciones para ser un buen Presidente, una inteligencia natural unida a una modestia sin límites, posición económica, que le facilita el medio de poder prestar al cargo el tiempo que demande, brindando a la sociedad la atención que requieren hoy los múltiples asuntos que se presentan a diario; su carácter bondadoso, sin dejar de ser justo, vendrá a convertir el mar agitado, en que navegamos muchas veces, en un lago tranquilo. Su compañero Junco coincide con él en sus condiciones administrativas, su labor en las juntas de gobierno de tendencias consecuentes y armónicas, su ecuanimidad y al propio tiempo su entereza, al sostener sus puntos de vista en cada caso, me llevan a pensar que es el complemento ideal para la candidatura centralista. Y por lo que se refiere a los candidatos progresistas; son dos excelentes personas hombres de solvencia moral y material, que han demostrado también grandes dotes administrativas, es natural que yo como centralista quisiera como decía aquel cura americano de Puerto Rico, verles en otro cabildo y con otros canónigos.

¿...?

—Problemas más importantes a resolver? Lo más importante, y por lo tanto a lo que cualquier gobierno que resulte triunfante tiene que prestar especial cuidado, es a desenvolver una buena obra administrativa, excesivamente conservadora, puesto que nuestros ingresos están llamados a seguir una escala descendente, por muchas razones que podría enumerar, lo que no es necesario, porque están en la conciencia de todos los asturianos que se preocupan de la vida de nuestro Centro. Esa tiene que ser la base del nuevo gobierno, y creo que todos nuestros problemas se pueden refundir en hacer una administración escrupulosa, que permita que nada falte a nuestros enfermos y asociados, en la parte de beneficio que les corresponde, pero en la cual no se malgaste nada por falta de previsión y de celo en los gobernantes y administradores de nuestro erario.

Al conocer la definición anotada, dimos por terminada nuestra charla, con el señor Alonso, que ha vuelto a la vida política, y toma parte en la actual campaña, en defensa de la candidatura Centralista.

EL PESAME DEL REL DON ALFONSO XIII

A la familia de Clemenceau y al Gobierno de Francia

MADRID, Nov. 25. (AP).—Se ha anunciado que el Rey Alfonso ha enviado por conducto de la Embajada española en París, un mensaje de pésame a la familia de Clemenceau y al gobierno francés. También expidió otros mensajes en igual sentido el general Primo de Rivera.

LARRE-BORGES SE HALLA EN MADRID

Todavía no puede fijar la fecha del vuelo a América

MADRID, Nov. 25. (AP) —Los aviadores Larre-Borges y Challe, que salieron hace algun tiempo de Villacoublay (Francia) hasta Sevilla en aeroplano para realizar un vuelo hasta la América del Sur, se encuentran en esta capital y conferenciaron hoy con el general Kindelán, Jefe Superior de la Aeronáutica española, acerca de su proyectado vuelo a la capital de Uruguay.

Larre-Borges y Challe hicieron ayer un vuelo desde Sevilla a esta capital en un aeroplano comercial de pasajeros, habiendo manifestado que regresarán a la ciudad andaluza el miércoles próximo.

El piloto uruguayo ha manifestado que no puede precisar todavía la fecha en que realizará el vuelo a la America, pero que lo efectuará tan pronto como las condiciones del tiempo sean favorables al mismo.

CONGRESO DE LA AGUJA EN ESPAÑA

Cruzada con el objeto de nacionalizar las modas

MADRID, noviembre 25 (A. P.)—Las modistas españolas continúan en su cruzada para nacionalizar las modas, evitando en lo posible la entrada de trajes y atavíos extranjeros. La campaña, después de haberse obtenido el apoyo del Gobierno, será extendida a toda la península.

Se anuncia la celebración de un Congreso de la Aguja para mediados de enero, al cual serán invitadas todas las mujeres españolas, para evitar la intromisión de las extranjeras en el arte de vestir de las del país.

ALBERT THOMAS EN LA EXPOSICION

Es el jefe de la oficina Internacional del Trabajo

SEVILLA, noviembre 25 (A. P.) Ha llegado el jefe de la Oficina Internacional del Trabajo, de Ginebra, M. Albert Thomas, con su esposa y varias personas más. Acompañados del director de la Exposición señor Cruz Conde, visitaron los pabellones chileno, uruguayo, argentino, mejicano y brasileño. Thomas dedicó grandes elogios a la Exposición y a los obreros que la construyeron.

LO QUE CONTIENE DE INTERESANTE LA GACETA

Ley votada por el Congreso modificando el artículo segundo de la Ley de Jubilaciones y Pensiones del Poder Judicial, en el sentido de que es necesario cumplir 75 años, salvo los casos de incapacidad física o mental para el desempeño del cargo.

—Ley creando un juzgado correccional en Holguín.

—Ley ratificando el Congreso en todas sus partes el contrato de arrendamiento celebrado por el doctor Carlos Miguel de Céspedes, como Secretario de Obras Públicas, con The National Cuba Hotel Corporation.

—Autorizando al señor Balbino de los Dolores Fleites, para anteponer a sus nombres el de Manuel y a sus apellidos el de Rodríguez.

—Autorizando a los menores Juan Francisco Angel y Marcelino Luis Vergara a adicionarse también el apellido de Perrín.

—Otorgando títulos de Procurador a los señores Juan Acosta y Recio que ejercerá en la Habana; a Nicolás Almeyda y Díaz, que ejercerá en la Habana; a Pablo L. Chapotten que ejercerá en Bejucal; y de Mandatario judicial al señor Juan A. Roig Igualada, que ejercerá en la Habana.

—El Tesorero General de la República acusa la existencia en efectivo en las arcas nacionales de $22.975.748.39.

—Decreto ascendiendo al señor Enrique Babé al cargo de Químico Agrícola de la Estación de Santiago de las Vegas.

—Disponer de la suma de $2.087.77 de los fondos de casas para obreros, para la reparación de obras en Pogolotti.

—Convocatoria para exámenes especiales o de cursillos del Instituto de Segunda Enseñanza de la Habana, para los alumnos a quienes falte uno, dos o tres asignaturas para terminr la Segunda Enseñanza.

EL "DIARIO DE LA MARINA" Y DON VICENTE LORIENTE

Son muchas las cartas y telegramas de congratulación que vienen recibiéndose con motivo de ocupar el Sr. Loriente el puesto de Secretario de la Dirección.

Dichas cartas y telegramas por ruego del señor Loriente, no se publicarán: no quiere fatigar por más tiempo la atención del público hacia su persona, agradeciendo mucho, como este periódico, las felicitaciones que reciben, las que el Sr. Loriente se propone ir contestando a medida que le sea posible.

La Prensa y las "Actualidades" de Don Nicolás

UNA OBRA Y UNA VIDA

(De «Excelsior-El País»)

EXCELSIOR quiere sumarse al homenaje —homenaje, sí; el más alto, para un escritor— que la ternura filial, por una parte, y por otra el recuerdo popular, están rindiendo a la memora de Don Nicolás Rivero y Muñiz, egregio Director del DIARIO DE LA MARINA.

En tomo pulcramente editado, modelo de elegante sobriedad tipográfica, han aparecido algunas de las «Actualidades» con que Rivero abrillantó las páginas de su periódico. Plumas vivaces vienen apuntando el hecho de que las «Actualidades» seleccionadas para el libro, no son las que de modo más certero definen la personalidad de Don Nicolás. ¡Quizá! Pero encontramos muy plausible la serena orientación de los editores. Abre la edición un prólogo del Licenciado León Ichaso. Por su extensión, por la minuciosidad y escrúpulo del análisis, por la ordenación de las ideas, el trabajo del veterano periodista español tiene todos los caracteres de un ensayo: de un gran ensayo, en qua la interpretación biográfica, el recuerdo histórico y la crítica literaria se unen armoniosamente para darnos muy amplia y excata referencia de lo que fueron la vida y la obra de Don Nicolás Rivero.

Resplanrecen al través del libro que con tanta generosidad y con tan amoroso desinterés viene regalando el DIARIO DE LA MARINA las excelsas virtudes perduraderas de aquel «apasionado» a quien estamos rindiendo homenaje.

¿Apasionado? Sí; en el sentido que dió Martí a la palabra. Hemos transcrito más de una vez la frase ejemplar: «los apasionados son los primogénitos del mundo». «Apasionarse» es tanto como perfeccionarse y purificarse en el sufrimiento. Pasión es sacrificio, exaltación de toda una vida por el amor y por el dolor.

De esa manera fué Don Nicolás Rivero un gran apasionado. Su pasión es, precisamente, la que le salva y le salvará en el recuerdo de esta generación y de las venideras.

En el caso de muchos hombres públicos, cabe preguntarse: ¿cuál fué más grande?; ¿su vida?; ¿su obra? Frente a Rivero, no es posible esa interrogación. Vida y obra se corresponden con tan apretado ajuste, de tal suerte marchan juntas, reflejándose mutuamente, que no se concibe la una sin el resplandor de la otra. Pocas veces podría decirse con más razón que «el estilo, es el hombre». A gran pasión, gran combate. Por eso fué la vida de Don Nicolás un rudo combatir. Hasta las horas de reposo eran, para él, un ardoroso velar las armas.

Definió muy bien la fngura periodística de aquel hombre, otro periodista que no olvidamos; el señor Ortega y Munilla.

«Este hombre —dice Ortega, padre de Ortega y Gasset, uno de los «pares» del pensamiento europeo— posee un ingenio sutil, una energía férrea. Es luchador invencible, un héroc de la polémica, y es, al mismo tiempo, un ánimo adaptable a las circunstancias de la violentísima lucha. Reune el Excmo. Sr. Don Nicolás Rivero, la maestría del periodismo, la viveza del entendimiento, las gracias del estudio, el arte polémico con una ligereza y una agilidda que le permiten ser muralla, cuando el caso lo requiere, saeta voladora y envenenada, cuando las circunstancias lo exigen; dulce como los dulces fruto sde aquella tierra, si conviene al momento; agrio y hostil cuando el honor se empeña».

Ha pasado, ha muerto cuanto fué circunstancia del momento, episodio, incidencia; queda, de Don Nicolás, lo permanente, lo fundamental; todo un carácter, toda una convicción, un vasto repertorio de principios y de emociones.

Honor al gran periodista y honor a sus hijos, que con tanta grandeza de espíritu cultivan la memoria paternal. Llegue a ellos, y muy especialmente al ilustre doctor José Ignacio Rivero, Director del DIARIO DE LA MARINA, nuestro saludo más henchido de afecto. He aquí uno de los casos evidentes en que «honrar, honra».

A.

UNA AGRESION DE 3 TRIPULANTES

Embriagados acometieron a un sargento y un vigilante

Hames Harry, Jack Brodley y Oscar Pont, tripulantes del vapor "Presidente Polk", atracado a los muelles de San Francisco, fueron anoche protagonistas de una grave alteración del orden, primero en los muelles y después a bordo de esa embarcación.

Según hace constar en sus actuaciones, el teniente Calvo, de la Policía del Puerto, frente al barco llegaron anoche esos tres individuos en completo estado de embriaguez. Uno de ellos, Harry, despojándose de sus ropas se arrojó al mar y al tratar de verificarlo, Jack, le salió al encuentro el sargento Jiménez de la Havana Port Docks, tratando de impedirlo, sosteniendo una feroz lucha con Jack, en la cual tomaron parte activa Harry que había salido al muelle y Oscar Pont.

En auxilio del sargento Jiménez, acudió el vigilante Pedro López, al que también agredieron los revoltosos tripulantes, dándose todos a la fuga, introduciéndose en el barco, donde se ocultaron.

Al personarse a bordo el sargento Jiménez, y el Inspector de Aduana Juan Bautista Aguado, les fueron entregados por el oficial del vapor, los tripulantes Harry y Jack, no así Pont que hizo una fuerte resistencia, lesionándolos a todos.

Pont al advertir a la policía se armó de una cabilla de hierro, con la cual los agredió, siendo su actitud tan feroz que la policía no pudo arrestarlo, pero el capitán del barco, dió su palabra de entregarlo a las autoridades tan pronto como se le despejara la embriaguez.

Al presentar a los dos detenidos ante el Juez de Guardia doctor Almagro, éste dispuso que de cualquier manera fuera detenido Pont, por lo que el teniente Calvo con fuerzas a su mando, se presentó a bordo del barco, cumpliendo la orden del Juzgado.

Antes de ser llevado al Juzgado, Pont fué trasladado a la Casa de Socorro del primer distrito, donde fué asistido de varias heridas en la cabeza, de carácter menos grave.

Pont, al igual que sus compañeros, en su estado normal, es un hombre pacífico, pero cuando ingiere bebidas alcohólicas, se pone frenético, al extremo que se torna en un individuo peligroso, ayudado a la vez, por su complexión fuerte.

Pont al que la policía le colocó dos esposas de las conocidas por Marta Abreu, en su arrebato, las rompió, logrando de esta manera agredir nuevamente a sus aprehensores.

CAIDO AL MAR

El menor Amado Muñoz Vizozo, de 4 años, vecino de Cuarteles 16, fué asistido en la casa de Socorro del primer distrito, de síntomas de asfixia por sumersión y desgarraduras por el cuerpo, las que sufrió, con motivo de haberse caído al mar, frente al Nuevo Malecón, de donde fué extraído por la policía.

ANCIANO ARROLLADO

José López Gallardo, de 62 años, vecino de Cocos y Auditor, fué asistido en el Hospital Municipal de graves contusiones por el cuerpo, que sufrió en Ayesterán y Bruzon, al ser arrollado por la cuña 1107, que conducía Andrés Fernández González, vecino de Infanzón 8, quien fué detenido y puesto en libertad.

MOVIMIENTO MARITIMO

N. YORK, noviembre 25, (AP.) — Hoy llegaron a este puerto los vapores Santa Elisa y Pennsylvania, de la Habana; Miraflores, de Cienfuegos; y Maya, de Santiago.

A Stettin, Alemania, llegó el vapor Alf. de la Habana.

A Filadelfia, llegó el Paco, de la Habana.

A Nueva Orleans llegaron el Sea Train y el Heredia, de la Habana.

LA PROTESTA DE LOS DETALLISTAS

Contra los encendedores y piden impuesto para ellos

La Asociación de Detallistas de Tabacos y Cigarros; la de Detallistas de la Habana y su Provincia, y el Centro de Detallistas de la Habana, han hecho entrega al Secretario de Hacienda de la siguiente exposición:

AL HONORABLE SR. SECRETARIO DE HACIENDA

Las colectividades económic