SECCION 1ª

EL DIARIO DE LA MARINA es el periódico más antiguo de Cuba. Fué fundado en el año mil ochocientos treinta y dos. Servicios especiales de España.

DIARIO DE LA MARINA

MIEMBRO de The Associated Press. Esta queda autorizada para usar nuestros servicios y noticias de información. Hilo directo con New York.

SECCION 1ª

AÑO XCVIII.—NUM. 242 Acogido a la franquicia postal LA HABANA, LUNES, 1 DE SEPTIEMBRE DE 1930.—NUESTRA SEÑORA DEL CONSUELO TIEMPO PARA HOY:— Bueno. EJEMPLAR: CINCO CENTAVOS

HEMEROTECA MUNICIPAL MADRID

11 MUERTOS Y 30 HERIDOS AL DESCARRILAR EL EXPRESO DE TEXAS

AUGUSTO LEGUIA SIGUE ENFERMO EN EL VAPOR "ALMIRANTE GRAU"

Listo para el vuelo París-N. York

Coste y Bellonte ya en su Avión "Interrogation" Confían en el Buen Exito de su Ardua Empresa

DURANTE MAS DE LA MITAD DEL CAMINO, EL VIENTO LES SERA FAVORABLE Y ESPERASE NO SE ACUMULE NIEVE SOBRE LAS ALAS.

PARIS, Septiembre 1. (Lunes) (3.15 a. m., hora de La Habana). — Avisan del aerodromo de Le Bourget que Coste ha tenido que retrasar su partida una hora o dos, en espera de que el viento local sea propicio. El estado del tiempo en el Atlántico, informa el Bureau Meteorológico, sigue siendo bueno.

LE BOURGET, Francia, agosto 31. (AP) El capitán Diosdao Coste, famoso aviador francés que desde hace tiempo abriga el deseo de devolver la visita al coronel Lindbergh, intenta salir para Nueva York a las cinco de la mañana próxima, o sea las onche de la noche, hora de la Habana.

Coste y Maurice Bellonte, que le acompañará, trajeron su veterano aeroplano «Interrogación» desde Villacoublay a las 5;50 de la tarde, preparándolo para el largo vuelo trasatlántico.

Al anunciar el vuelo, el capitán Coste publicó el siguiente comunicado:

«Después de consultar los servicios del Observatorio Meteorológico, y de acuerdo con Bellonte, he decidido comenzar en la madrugada próxima el vuelo desde París a Nueva York».

Las noticias del general Delcambre, jefe de los servicios meteorológicos, dicen que Coste se aprovechará de un viento este al sur que sopla en las dos mil millas de su ruta. Esto satisface especialmente a Bellonte, que tendrá a su cargo la dirección de la nave.

El «Interrogación» encerrado inmediatamente en el hangar del trigésimo cuarto regimiento y dos centinelas quedarán cuidándolo hasta que se saque el aparato a la pista a eso de la medianoche. La carga completa de 1,500 galones de gasolina no podrá elevarse a los tanques el aeroplano hasta que no esté en el campo.

Nunca ha aparecido Coste tan confiado en vísperas de emprender un vuelo de tal magnitud como en estos momentos. Parece hallarse el piloto en las mejores condiciones físicas y como resultado de la semana que ha estado dedicado a la pesca tiene la tez bronceada. Mientras tanto los mecánicos estaban dando los últimos toques a los motores en Villacoublay.

Muchos pilotos que se reunieron hoy en Le Bourget creen que Coste necesita no solo de fuerza física sino de un gran valor moral para intentar un vuelo trasatlántico en este tiempo, precisamente cuando en los diez últimos días han perdido la vida diez aviadores militares.

Créese que las noticias informando de un inminente vuelo del aeroplano alemán DO-X de doce motores ha influido en la repentina decisión de Coste de cruzar el Atlántico en estos momentos.

LA EPOCA ES FAVORABLE PARA EL VUELO

NUEVA YORK, agosto 31. (AP) El doctor James H. Kimball, meteorologo oficial, declaró esta noche que el capitán Diosdado Coste tendrá condiciones favorables para su vuelo.

Suponiendo que el as de la aviación francesa se propone seguir una ruta que comprenda la mayor cantidad de tierras posible, el doctor Kimball dijo que tendría considerable ayuda por parte del viento desde que saliera hasta más de la mitad del camino. El tiempo estará cubierto, pero no será muy frío, obviando así el peligro de que se forme hielo sobre las alas, que es precisamente uno de los más serios obstáculos conque tropiezan los vue-

(Continúa en la DIECINUEVE)

ACCIDENTE AL TEXAS SPECIAL EN OSAGE HILLS

La Apertura del Año Judicial 1930-1931 Será Hoy en la Mañana

El Presidente del Supremo, Dr. Juan Gutiérrez Quirós, leerá su discurso habitual y el Jefe del Ministerio Fiscal la memoria de los trabajos realizados

Hoy por la mañana, a las diez, y en el edificio que ocupa el Tribunal Supremo, (Cuba y Chacón), tendrá efecto la ceremonia de apertura del Año Judicial de 1930 a 1931.

El Dr. Juan Gutiérrez Quirós, Presidente de nuestro Supremo, estudiará en su discurso las distintas fases de la actuación del Poder Judicial en Cuba. El Dr. Gutiérrez Quirós se propone señalar—según nuestros informes—las reformas que él estima conveniente introducir para el más eficiente ejercicio de ese sector de la Administración Pública.

La Memoria Anual del Ministerio Fiscal, cuyo Jefe máximo es el Dr. José Clemente Vivanco, ha hecho un minucioso estudio de la labor rendida en los Juzgados y Tribunales de Cuba. El Dr. Vivancos aportará —según nuestras noticias—datos precisos sobre el desarrollo de la criminalidad en nuestro país.

Presidirá—según se nos indicó en las oficinas del Ejecutivo—el General Gerardo Machado. Este pondrá fin al solemne acto con las palabras de reglamento: «Queda abierto el nuevo año judicial».

Esta estación está a 10 millas de San Luis

IBA A SESENTA MILLAS

La locomotora y tres coches saltaron de la línea y volcaron

SAN LUIS, Agosto 31. (AP.)—El veloz expreso llamado Texas Special, del Serrocarril de San Luis-San Francisco descarriló esta noche en Osage Hills, a diez millas de esta ciudad. Los primeros informes dicen que hubo en el accidente once muertos y treinta heridos, muchos de ellos graves.

El accidente ocurrió a unos quinientos pies al Este de la estación de Osage. El tren, que había salido de San Luis a las seis y media de la tarde, hacia Frot Worth, Dallas y San Antonio, corría a 60 millas por hora cuando la locomotora y tres coches saltaron de la línea y se volcaron. Los demás carros también cayeron de los railes, pero no se volcaron.

Dos de los coches quedaron completamente destrozados, y otros ods, por la fuerza que llevaba el convoy, detenido súbitamente al saltar de la vía rompieron sus trucks.

Diez mil personas se reunieron en el lugar del desastre. Las autoridades comenzaron a actuar inmediatamente. Los bomberos de las poblaciones vecinas comenzaron a extraer los cadáveres de entre los restos, llevándose a los heridos hacia los hospitales más próximos.

La locomotora se estrelló contra un terraplén, deteniéndose allí con grandes averías. Tres de los empleados del tren resultaron gravemente heridos.

CONDECORADO EL CORONEL FIERRO

CIUDAD MEXICO agosto 31. AP.—El coronel Roberto Fierro fué condecorado hoy con la Medalla de Primera Clase del Mérito, por su gran vuelo de Nueva York ka esta capital, en el verano. El Presidente Ortiz Rubio prendió la medalla en el pecho del intrépido aviador, durante una fiesta militar celebrada en el aeródromo de Valbuena.

RESTOS FOSILES DE ICTIOSAURIO

SAN SALVADOR, Agosto 31.—(AP) En la jurisdición de Costepeque han sido encontrados restos fosiles de un ictiosaurio.

El volcan Izalco ha entrado en un período de erupción y arroja columnas de humo rojizo así como grandes cantidades de ceniza sobre los predios en que se cultivan café y cereale.

UN MARAVILLOSO MICROSCOPIO QUE HA SIDO INVENTADO POR UNO DE LOS TECNICOS DE LA "BELL TELEPHONE CO."

Será posible el estudio microscópico de lo más recóndito de las células vivientes más pequeñas, hasta hoy ignoradas

EL NUEVO APARATO SE LLAMA ULTRA-VIOLETA

Será empleado en los trabajos de investigación fotográficos, y los objetos podrán aumentar varios millares de diámetros

Por Gobind Behari Lal, editor cientifico del New York American

NEW YORK Agosto (SR).— Francis F. Lucas, uno de los técnicos de los laboratorios de la Bell Telephone acaba de inventar un nuevo microscopio para los rayos ultravioleta, que llegará en sus consecuencias a efectos muy beneficiosos y trascendentales.

Con este nuevo instrumento será posible estudiar microscopicamente los mas recónditos secretos de las mas pequeñas celulas vivientes. Los cazadores de microbios poseen ahora un formidable instrumento contra los gérmenes mas infinitesimales.

Algunos de estos gérmenes o subgérmenes que hasta ahora no han podido estudiarse microscopicamente caen ahora dentro del radio de acción de este nuevo medio de investigación científica.

Nómbranse el nuevo microscopio ultra-violeta porque utiliza una luz invisible para la iluminación directa del objeto que ha de ser examinado por el poderoso aparato.

Los rayos que se emplean en este propósito son invisibles a la mirada porque se encuentran cubiertos por una cortina de una sustancia especial construida a propósito con el objeto para el que se empleara. La lente se construye de cuarzo legítimo de cristal de roca y no permite el paso de esos rayos determinados.

Entra también en la construcción una barra de uranio. Cuando se pone en contacto con el exterior entonces entran en acción los rayos ultra violeta.

El nuevo instrumento se empleará en los trabajos de investigación fotográficos, ya que los objetos que se someten a su acción pueden aumentarse en varios millares de diámetros.

Lucas dice a este propósito: «Lograré mediante el empleo de mi microscopio un aumento de 3.600 diámetros y las imágenes logradas tienen una brillantez inusitada, mediante la cual se pueden apreciar debidamente los demas instrumentos de esa índole hasta ahora conocidos.

«Podrá emplearse en el exámen de las culturas de células que se expondrán durante cuarenta minutos a la acción de ese nuevo instrumento. Se devuelven a la incubadora y las células crecen sin peligro alguno de la exposición».

Las células de esa índole pueden ser expuestas a los rayos ultravioletas sin peligro alguno. Hasta ahora algunos de esos productos de laboratorio morían al ser expuestos a esa clase de luz. Hasta al ser sometidas a la nueva combinación la mayor parte resultan inmunes aunque ciertos tipos sufran algunas alteraciones.

Parece que las células absorben esta clase de rayos en diferentes grados. De aquí que la imagen de la célula indica al ser reproducida todas las gradaciones de la luz y la obscuridad. De manera que la estructura intima de la misma queda revelada inmediatamente al ser sometida a la acción del nuevo microscopio de Lucas, cuyos efectos beneficiosos se harán sentir muy pronto en importantísimos trabajos de laboratorio.

EN EL PERU HAY GRAN MOVIMIENTO DIPLOMATICO

La Revolución Peruana

LIMA, agosto (ST) El teniente comandante Harold F. Grow, de la Armada de los Estados Unidos y experto aviador, jefe de las fuerzas aéreas peruanas, arrestado por orden del teniente coronel Sánchez Cerro, quien le acusa de intervenir ilegalment en los asuntos interiores del Perú, pues al estallar la revolución Grow intentó bombardear desde el aire la ciudad de Arequipa, sede de la rebelión. (Foto Wold Wire, al servicio del DIARIO DE LA MARINA»

Aceptada la renuncia a la familia de Leguía

FREYRE SANTANDER

Continuará en su puesto de embajador en Washington

SANCHEZ CERRO REORGANIZA EL SERVICIO DIPLOMATICO

LIMA, Perú, Agosto 31.—(AP)—El nuevo Gobierno militar del Perú, que preside el teniente coronel Luis M. Sánchez Cerro, ha hecho una nueva combinación diplomática.

Manifiesta que está muy satisfecho de los servicios que presta Manuel Freyre Santander, Embajador del Perú en Washington, y que, por lo tanto, continuará este diplomático en el mismo puesto.

El ministro en Francia, Mariano Cornejo, es menos afortunado, pues se le ha dado orden de hacer entrega de los negocios de la Legación al secretario y de regresar a Lima para dar cuenta de su conducta. Le sucederá Francisco García Calderón, notable escritor y filósofo.

Eliodoro Rofero seguirá de Embajador en la Santa Sede.

El Gobierno ha aceptado las renuncias de su ministro en España, Eduardo Leguía, hermano del Presi-

(Continúa en la DIECINUEVE)

TEMPERATURAS LOCALES

Durante las últimas 24 horas se han registrado en la Habana las siguientes temperaturas en centígrados:
Máxima: 31.0.
Mínima: 25.0.
Media: 28.0.

Hoy Llegará el Dr. V. Gutiérrez

Es esperado esta tarde a las 2,30 vía Cayo Hueso

El Senador Dr. Viriato Gutiérrez, que hace días embarcó para los Estados Unidos a fin de realizar determinadas gestiones en favor de nuestro azúcar, regresará esta tarde a las dos y media, por la vía de Cayo Hueso.

Sus amigos acudirán al muelle a recibirlo y darle la bienvenida.

PROGRAMA PARA HOY

Lunes 1o. de Septiembre 1930

Moderno
SU BUENA ESTRELLA
—Janet Gaynor
LA EMPLEADA DEL TEN CENTS
—Alice White

Neptuno
EL CAPITAN DE LA GUARDIA
—John Boles
EL FANTASMA DE LA OPERA
—Lon Chaney

Prado
LA DIABLILLA ENCANTADORA
—Alice White

Rialto
TRAS LAS TRINCHERAS ALEMANAS
Emocionante y espectacular película de la Guerra Mundial

La Semana Próxima Comienza

el nuevo curso escolar y son numerosas las familias de la Habana que necesitan buenos

COLEGIOS
ESCUELAS,
ACADEMIAS,
INSTITUTOS Y
CONSERVATORIOS

a los que puedan confiar la educación de sus hijos.

Si a Vd. le interesa aumentar el número de sus alumnos de una manera rápida no debe olvidar que la sección de

ENSEÑANZAS

de los Clasificados del DIARIO DE LA MARINA son leídas por numerosas personas cada día y que nuestra experiencia casi centenaria de esta clase de publicidad constituye la mayor garantía de éxito para los anunciantes

Un aviso atractivo por un tiempo razonable es todo lo que Vd. necesita para comprobar esta afirmación.

No olvide que seguimos obsequiando a nuestros clientes con entradas GRATIS para los espectáculos que se relacionan en este aviso. Reclámela al momento de pagar su anuncio.

AVISO IMPORTANTE:—Desde el 1o. de Agosto las entradas que entregamos a nuestros clientes solamente son VALIDAS hasta tres días después de la fecha de su expedición y nunca después de las cuatro de la tarde.

Actos Militares Ultimos del Presidente Leguía

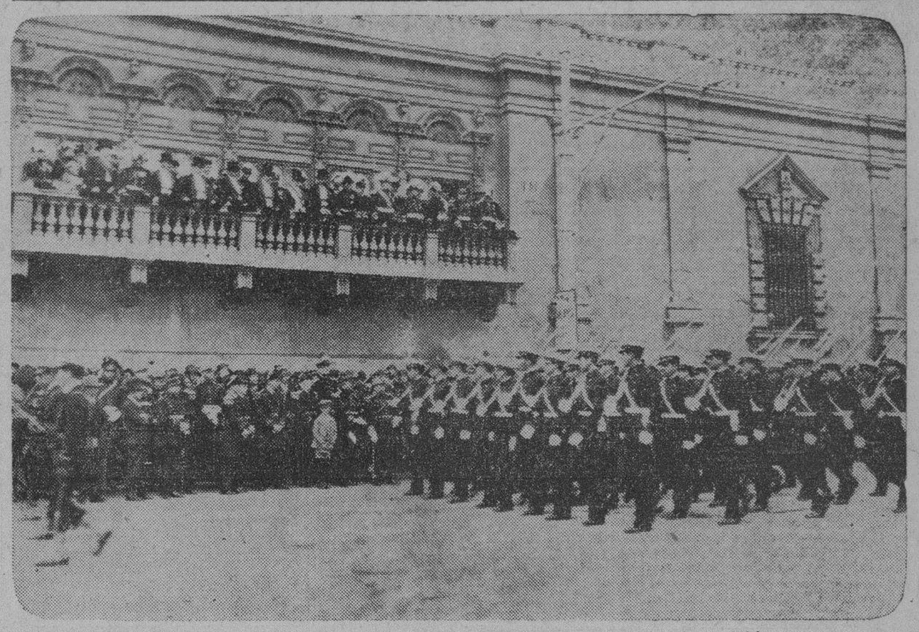

LIMA, agosto (ST).—Augusto B. Leguía, Presidente del Perú, depuesto por la Junta Militar que a su vez tuvo que entregar el Gobierno de la nación al triunfante teniente coronel Sánchez Cerro, revisando a los cadetes de la Escuela Militar peruana, en Lima, el 28 del pasado julio. Leguía, quien se encuentra a bordo del crucero «Almirante Grau», según las últimas noticias, llegó a creer que los cadetes de aviación le ayudarían a un contra-golpe de Estado, dándoles órdenes de rebelión desde el navío en que se encuentra, pero sin ser obedecido. — (Foto Worl Wire al servicio del DIARIO DE LA MARINA)

EL AUTO QUE A GRAN VELOCIDAD GUIABA EL ESTUDIANTE MENDEZ DIO UNA VUELTA APLASTANDOLO

Otros Tres Pasajeros Resultaron Heridos. El Accidente ha Sido Grandemente Sentido en todo Guantánamo

GUANTANAMO, agosto 31. DIARIO, Habana. Guantánamo fué hoy escenario de un trágico suceso que costó la vida al estudiante de medicina de la Universidad Nacional Ernesto Méndez Gallart.

A las cuatro de la tarde paseaba dicho estudiante con otros tres amigos nombrados Pérez Montes de Oca, Salesas y Addo, llevando la máquina el estudiante Méndez a gran velocidad y cuando aplicó los cuatro frenos [illegible] art. ésta dió una vuelta [illegible] el aire, aplastándolo e hirviendo, no de gravedad, a sus tres acompañantes.

Fué tan violenta la voltereta de la máquina, que yendo esta por la calle Estrada Palma, rumbo al Cementerio, quedó con la vuelta que dió en el aire en redondo, con dirección contraria.

El muerto y los heridos fueron llevados inmediatamente al Hospital, certificándose la muerte del estudiante Méndez.

La fiesta social que el Club Femenino de Guantánamo tenia anunciada para esta noche en los salones del Casino Español, ha sido suspendida por este doloroso motivo. El estudiante Méndez, pertenecía a una distinguida familia y había terminado ya su tercer año de medicina, estando aquí de paseo con sus familiares.

La escena desarrollada al traer su cadáver a la casa materna ha sido conmovedora pues toda la Juventud Guantanamera y todos los elementos sociales acudieron inmediatamente al triste hogar de los afligidos padres señores Ernesto Méndez y Gertrudis Gallart. Mañana se efectuará su entierro.

ALVAREZ, Corresponsal.

LA SENTENCIA DE MUERTE DE "TINGO"

Se pedirá hoy que el reo sea examinado por dos forenses

Tanto el defensor de Agustín Gómez Valdés "Tingo", como el fundador de la Cruz Penitenciaria, han estado gestionando repetidamente, como saben nuestros lectores, la conmutación de la pena de muerte.

Perdidas esas esperanzas, el doctor Fuentes Carrillo planteará hoy mismo un nuevo recurso sosteniendo que su patrocinado está loco, pidiendo que se designen dos médicos forenses que examinen al reo y que, por lo tanto, se suspenda la ejecución, lo que debe equivaler a que ya no se realice, pues lo contrario sería verdaderamente inhumano.

Hablando con el Presidente Fundador de la Federación Internacional de la Cruz Penitenciaria, doctor Ructuoso Carpena, sobre este particular nos ha manifestado que aplaude sin reservas esta medida del defensor de "Tingo", máxime cuando hace días telegrafió en ese sentido al señor Secretario de Justicia, después de haber observado en Pinar del Río al condenado a muerte, y así lo refirió en la entrevista que tuvo el honor de celebrar el viernes pasado con el doctor Barraqué.

NO PERJUDICA AL ESTADO EL FRAUDE EFECTUADO EN SANTIAGO DE CUBA

Habiéndose efectuado por medio de cheques con una firma apócrifa, es el Banco que los pagó el afectado por la estafa

—Sobre el Clearing House los Bancos y los pagos por estos, en nombre del Estado ¿puede Ud. decirnos alguna observación concreta?

Le hemos formulado esta pregunta a una alta personalidad del Gobierno, la que, por la índole de su labor, está en el pleno conocimiento de estas materias económicas.

—Se refiere Ud. al incidente de Santiago de Cuba?

—De este, tomó origen la pregunta. El público quisiera conocer, detalladamente...

—¿Suprimiremos los nombres propios?

—Si Ud. lo pide.

—Si.

—Pues..... si.

—El asunto bancario carece de importancia y de trascendencia. El fraude es pequeño: unos 32.000 dollars. El asunto es además sencillo: — El Pagador de las obras del Acueducto de Santiago de Cuba expidió cheques a su propio nombre...

—¿Puede hacerse esto?

—Si. Con una condición precisa: que la ley marca: estos cheques que un Pagador se expide, tienen que estar autentificados con otra firma, la del Ingeniero jefe, por ejemplo.

—¿Y en este caso...?

—En este caso—que ha dado origen al incidente bancario que a Ud. le interesa—la firma del Ingeniero jefe era apócrifa.

—Por lo tanto...

—Los cheques citados carecian de personalidad. Los Bancos pagaron con error. El Estado no es lo absoluto culpable ni responsable.

—El error, como se advirtió?

—Lo advirtió en el acto la Pagaduría del Estado.

Entonces...?

—Es como si a Ud.—cuentacorrentista—le falsificaran en un cheque que la firma; y un banco, aquí donde Ud. tiene un depósito, le hiciera efectivo... ¿Era Ud.—cuentacorrentista—el llamado a subsanar, monetariamente el error...?

—No.

—Pues he ahí el caso...

—¿Y las Compañías de Fianzas, que avaloran la firma del Pagador?

—Estas compañías garantizan al Estado contra el fraude posible del afianzado; pero, en este caso, no cubren, en derecho, esa operación la que es realizada en el Banco.

YA ESTA EN VIGOR EL TRATADO DE BULTOS POSTALES

Desde hoy pueden enviarse tabacos de Cuba a EE. UU.

IRAN POR JACKSONVILLE

Más adelante habilitarán otras aduanas a ese fin

DESDE hoy, primero de septiembre, está nuevamente en vigor el Tratado de Bultos Postales entre los Estados Unidos y Cuba, de acuerdo con el convenio firmado el 24 de julio último, rehabilitando el Tratado denunciado por nuestro Gobierno en 1928.

Según las estipulaciones del pacto, desde esta fecha serán admitidos por los correos de ambos países bultos postales que no pesen menos de ocho onzas ni más de veinte libras.

El precio general del franqueo es de catorce centavos por cada libra o fracción de ésta, más un derecho adicional, de certificado obligatorio, de quince centavos por paquete.

El convenio de bultos postales, en suspenso durante más de dos años, dará según la opinión autorizada de nuestros valores comerciales más «representativos» nuevo impulso a nuestras relaciones de intercambio de productos con los Estados Unidos, en condiciones equitativas para cubanos y norte-americanos, ya que desde hoy podrá utilizarse la vía postal para el rápido envío de toda clase de objetos cuyos peso y tamaño caigan dentro de las disposiciones del tratado especialmente libros, muestras, impresos de todas clases, ropas y artículos de vestir de reducido peso y dimensiones, efectos de sports, etc.

Para Cuba el convenio tiene de altamente beneficioso que desde este primero de septiembre pueden enviarse a los Estados Unidos tabacos y cigarros en cualquiera cantidades, habiendo el Gobierno norteamericano habilitado una sección especial en la Aduana de Jacksonville, Florida, a corta distancia de la Habana, para la manipulación fácil y rápida de todos nuestros bultos postales conteniendo tabacos o cigarros.

Por este motivo todo paquete de éstos ha de ir facturado vía Jacksonville, aunque más adelante se habilitarán otras aduanas de los EU. para la misma clase de mercancía.

LILLIAM GISH, HA SIDO MORDIDA

Le inyectaron el suero contra la rabia como medida preventiva

NORWAL, Estado de Connecticut, Agosto 31. (AP.) Lillian Gish, actriz cinegráfica bien conocida esta noche se encontraba sometida a tramiento médico, debido a que un perro la mordió la noche del sábado, cuando pretendía separar su faldero siciliano de otro can que le atacó.

El perro agresor la mordió en la palma de la mano y en un pulgar, siendo precisa la intervención médica. Inmediatamente después de la cura le fué inyectado suero anti-rábico a la actriz, que acababa de llegar de Europa, en el trasatlántico París. Desembarcó en Nueva York y sin pérdida de tiempo vino a Norwalk.

COMPETENCIAS GORDON BENNETT

CLEVELAND, Agosto 31. (AP.) El tiempo lluvioso obligó hoy a posponer el festival aéreo organizado en el aeródromo municipal de Cleveland, aunque todo sigue preparado para el comienzo de la competencia de globos libres, por el Trofeo Gordon Bennett, el lunes por la tarde.

Los meteórologos vaticinan que mañana el tiempo será ideal. Tres aeronautas famosos de Inglaterra, Francia y Alemania harán lo posible por derrotar a los tres representantes de los Estados Unidos.

Antes de iniciarse la carrera habrá un programa de competencias de aeroplanos, de exhibiciones de «deslizadores» o aparatos sin motor, y de descensos en paracaidas. El programa que se había preparado para hoy, se celebrará el martes.

La carrera Gordon Bennett está señalada para las cuatro y media, pero las condiciones del tiempo pueden

DETENIDO EN SANTO DOMINGO

La Policía Judicial nos informa que ya se ha efectuado la detención del pagador de Obras Públicas alzado en Santiago de Cuba, el que había huido a Santo Domingo de donde será extraditado, en unión de dos empleados de casas comerciales también alzados en esta ciudad.

NO HA DECLARADO LA HUELGA DEL HAMBRE LA SRA. VIUDA DE MORLOTE

Su madre y sus dos hijitos han embarcado ayer para los Estados Unidos, donde el esposo de aquella está enfermo

MARIANAO, Agosto 31.—DIARIO, Habana.—Con motivo de los rumores circulados de que la Señora Marta Luisa Lane, Viuda del Teniente del Ejército Sr. Morlote y que está acusada de espionage, había declarado la huelga del hambre, nos entrevistamos con ella, pudiendo comprobar que carece de fundamento la noticia, pues, por lo contrario, come abundantemente y continúa su vida regular en el Vivac donde fué recluída por órden del Juez de Instrucción.

Nos encareció la Señora Viuda de Morlote que hiciéramos constar que ni siquiera ha pensado en declararse en huelga del hambre y que espera confiada en la actuación judicial, toda vez que es inocente de la acusación de que ha sido objeto.

EMBARCARON SUS FAMILIARES

Nos agregó que su madre, Mrs. Lane O'Brien embarcó hoy para los Estados Unidos, acompañada de sus nietos, Rogelio y Peggy, de dos años y nueve meses, respectivamente, hijos de la acusada, toda vez que es necesaria su presencia allá dada la gravedad de su esposo, lamentando profundamente el no poder estar allá al lado de su padre en estos momentos.

MARTINEZ

SPRINGFIELD, Estado de Massachusetts, Agosto 31 (AP).— Después de comunicarse por teléfono de larga distancia con un hermano suyo en la Habana, Roy G. Lane, de Long Meadow, suburbio de esta ciudad, manifestó hoy por la noche haber sido informado de que su hija, la señora Martha Lane viuda de Morlote, quadará en libertad el lunes por la mañana.

Mr. Lane agregó que si no ocurre así, apelará inmediatamente al Departamento de Estado de Washington, para que le ayude a conseguir la libertad de su hija, esposa del que fué teniente aviador del ejército de Cuba Rogelio Morlote, muerto el 1ro. de julio en un accidente aéreo.

La viuda de Morlote ha sido acusada de traición, por motivo de ciertos documentos oficiales que estaban en poder de su marido, y los cuales han desaparecido.

Mr. Lane calificó de absurdas las acusaciones de traición formuladas contra su hija, diciendo que en el fondo de ello debe haber alguna mala inteligencia, aunque es también posible que cualquier rencor mezquino sea el origen de todo.

Mr. Lane se enteró de lo que ocurría en la Habana cuando un representante de The Associated Press le mostró el sábado por la noche los mensajes cablegráficos de la detención de la viuda del aviador. Mr. Lane había pasado el dia con sus otras dos hijas, a la orilla del mar. Por la mañana había recibido un cable de la Habana diciendo que su hija no podía venir a Springrield, debido a «los papeles de Morlote» (pero él entendió que se refería a los documentos de tramitación de su pensión como viuda de un oficial aviador.

La Sra. Lane de Morlote nunca vivió en Long Meadow, pero iba a salir el sábado en el Morro Castle en dirección a Nueva York, para venir inmediatamente a esta ciudad, con sus dos pequeños hijos. Tiene veinte años y nació en México, de padres norte-americanos, quienes vivían allí. Mas tarde residió en Cuba quince años, asistiendo también a las escuelas de Texas y Ohio. Conoció al teniente Morlote en 1927, casándose ambos en Key West, Florida, el dia de Pascuas de ese año.

Mr. Lane dice que Morlote era muy estimado en Cuba, demostrándolo sus funerales, a los que asistieron los jefes del ejército. El Presidente Machado envió una corona.

SUMARIO

A.—A Través de la Vida .. 13
C.—Cartel del Día .. 9
—Cables .. 4
—Casos y Cosas .. 2
D.—Deportes 15, 16 y .. 17
EDITORIAL .. 14
—Estado .. 2
—Estado del Tiempo .. 5
—España (Cables) .. 24
—Efemérides .. 2
H.—Habaneras 6, 7, 9 y .. 11
M.—Matanzas .. 2
P.—Puerto .. 9
R.—Religiosa .. 6
S.—Sociedades Españolas .. 6
T.—Teatro .. 8
V.—Viboreñas .. 9

M.E.C.D. 2016

¿Va su hija a la escuela con regularidad?

Muchas muchachas faltan a la escuela algunos días de cada mes por enfermedad, lo que, en la mayoría de los casos, es innecesario porque tanto las jóvenes como las mujeres de edad, pueden fortalecerse con el Compuesto Vegetal de Lydia E. Pinkham.

Exija este empaque.

Los muchachas que sufren de agotamiento, insomnio, nerviosidad y falta de apetito, recobrarán nueva fuerza y vigor con el

Compuesto Vegetal de Lydia E. Pinkham

Su hija merece lo mejor en la vida.

De venta en todas las farmacias.

MARCAS Y PATENTES

Lorenzo S. Ruiz

—En práctica desde 1912—
Edificio Casteleiro. Departamento 401
Oficios 18. Cable y Telégrafo: "TRADEMARK"
Teléfonos: I-4341 y A-9746
HABANA.

Esta oficina cuenta con archivo clasificado para la investigación de las marcas.

DINERO
SOBRE ALHAJAS
Vea la calidad y precio de nuestras prendas
LA REGENTE
Neptuno 39. Telf. A-4376.

DR. PULGARON
MANZANA DE GOMEZ 465
Teléfono A-1862
Primera y Segunda Enseñanza. Enseñanza Superior y Latín. Lujosa Quinta para Internos. Visita y avisos de 6 a 7.

MATANCERAS

Por Manolo Jarquin

SAN ARTURO HOY

Día de felicitaciones.

Celebra su santo en este primer día de septiembre, el Registrador de la Propiedad de Matanzas, el doctor Arturo Aróstegui y del Castillo, ameno causer, culto gentleman, que se verá halagadísimo por el numeroso grupo de amigos que él preside.

Figura de alto relieve en nuestra sociedad, puede decirse del doctor Aróstegui que nadie con más simpatías, con mayores afectos y consideraciones, mas en la Atenas.

Otro indiscutible prestigio nuestro celebra también su onomástico: el Dr. Arturo Echemendia, Director del Instituto Provincial, caballero ex celente, educador insigne, adelantado hombre de letras y gran organizador y gran mentor.

El doctor Arturo Castro, Director de «El Comercio» el popular diario matutino.

Arturo Vancaneghen, Cónsul de Francia en Matanzas, que acaba de regresar de los Estados Unidos, donde pasó una deliciosa temporada.

Periodista brillante, tiene a su cargo en nuestro colega «El Republicano» una interesantísima sección.

Arturo Gaudie y su hijo del mismo nombre.

El doctor Arturo Casas y Rodríguez, joven médico que goza de gran clientela, galeno prestigioso de los que mas valen, de los que más brillan en el cuerpo facutativo de la Yucayo.

Arturo de J. Puñals, Arturo Muro, Arturo Llorens, Arturo Rossie y Arturo Armada.

Arturo Aballí y Arellano, eminente especialista que ejerce en la Capital y es hijo de esta ciudad.

Arturo Larrogaiti, Arturo Castro, Arturo Rodríguez Hortihuela, Arturito López y Arturo Valdes.

El doctor Arturo López Llorens y el doctor Arturo García.

Arturo Plazaola y Bravo, Ayudante del Secretario de la Guerra, Oficial de nuestra Marina Nacional.

Arturo Pividal, ausente de Matanzas desde hace años.

Y Arturo Hurtado de Mendoza.

Tengan todos un feliz día.

LAS REGATAS DEL TENNIS

Ganó el Atlético.

Fué la victoria de los rowers versallescos que enarbolaron la bandera de la Institución que preside el señor Tiay.

Fuertes, con training no igualada por ninguna otra crew, con prácticas diarias venció en la justa el equipo que enarbolaba la bandera del Atlético Militar.

Los festejaron en el Tennis.

Como se festejó también a la pareja Jaen More que resultó vencedora en las competencias de Tennis.

De ellos es la Copa.

Como es de los Versalleros el Trofeo Olascoaga.

Para la noche del domingo había anunciada una fiesta en el Club, de la Playa de la que hablaré mañana.

Con detalles miles.

LA SRA. DE GRONLIER

Entre halagos.

Colmada de agasajos, homenajeada por los elementos principales de las sociedades de la Habana y Matanzas, pasó ayer su día, la distinguida dama Beba Avendaño y Fernánez Blanco, la esposa de nuestro Gobernador.

Hasta la casa de vivienda del Central Puerto, actual residencia veraniega de la familia Avendaño, llegaron ayer las flores mas fragantes de los jardines del Almendares y el Yumurí.

No cesó el telegrafo un instante de trasmitir mensajes a la Estación de Canasí, de donde eran llevados hasta la finca azucarera de la que tan grato recuerdo guardamos todos, en inolvidable noche de San Juan.

DE DUELO

La Sra. de Rodríguez Cáseres.

La siempre interesante Paquita Morales Pasalodos, que acaba de perder a su hermana la señora de Alspuro Pinillos, Capitán del Estado Mayor del Ejército Español.

Murió en Madrid.

Recibiéndose la nueva por cable de la que se hacía eco ayer en sus Habaneras el caro Maestro Enrique Fontanills.

La sociedad matancera que estima en alto grado a los esposos Morales Pasalodos-Rodríguez Cáseres, envíale por mi pluma el mas sentido pésame.

Con la expresión de mi particular condolencia.

CAMBIO DE NOMBRE

De un gran Colegio.

Del que en las alturas de Simpson sostienen desde hace años las Hermanas de la Caridad del Asilo San Vicente de Paul.

Llevará ese nombre ahora el plantel educacional.

Abandonando el de «La Milagrosa» con que fuera fundado por Sor Angela Diaz Sierra, la noble religiosa que falleciera el veinte y seis de Abril último. Admite internas el Colegio San Vicente de Paul con una cuota de quince pesos mensuales, ocho las medias pupilas y tres las ex ternas.

Sor Rafaela Zájara es su actual Directora.

Mujer de gran cultura que pertenece a la Congregación de Hermanas de la Caridad.

ANTONIO MOLINS

Falleció ayer.

Traído fué su cadaver a Matanzas ayer para recibir cristiana sepultura en la Necropolis de San Carlos.

Un hombre, integro Molins.

Caballero intachable, ciudadano el mas excelso, hizo por la revolución y por la libertad de Cuba cuanto estuvo en sus manos.

Sufrió peligros y arriesgos en la época de la Conspiración.

Y tenía en el historial de nuestra Independencia los mas preciados lauros.

Para sus familiares todos es el pésame mas sentido del Cronista.

LAS CONSUELOS

De dias, hoy.

Celebran su onomástico la esposa del popular Senador matancero Horacio Díaz Pardo. Consuelo Rodríguez Garay.

Consuelo García de Bretos, Secretaria del Comité Antituberculoso de las Damas Isabelinas.

Consuelo Díaz, la fiance de Juan Tapanes.

Consuelo Rodríguez, para la que va en estas líneas mi felicitación mas sincera.

Tengan todas un dia feliz.

LA ULTIMA NOTA

Formalizado quedará hoy el compromiso amoroso del Dr. Francisco de J. Ponte y la señorita Herminia Aguero y Saladrigas, nieta del ilustre Montoro.

Aclara esta nota el On Dit de ayer.

Que hace oficiales las relaciones del joven intelectual matancero y la bellísima jeunée fille habanera.

Mis votos por su ventura.

EL DISPENSARIO ANTITUBERCULOSO DEL VEDADO HA SIDO INAUGURADO

Brillantes discursos pronunciados por los Drs. Fernández y Antonetti. Servicio de Profilaxis Pre-Natal. (Sanidad)

Profesionales médicos, alumnos de la Escuela de Medicina, enfermeras, representación de la sociedad habanera, el secretario de Sanidad y Beneficencia doctor Fernández inauguró el Servicio de Profilaxis Pre-Natal contra la Tuberculosis, el Dispensario Antituberculoso del Vedado y el Laboratorio de Investigaciones sobre la Tisis instalado en el edificio construído en terrenos del Hospital Calixto García con entrada por la calle 25 esquina a la de I.

Los servicios están bajo la dirección de la Cátedra de Tuberculosis de la Escuela de Medicina de la Habana, y comprenden:

Sala para tuberculosas embarazadas, con capacidad para doce camas, que lleva el nombre de la venerable matrona Esperanza Hernández; la señora madre del secretario de Sanidad doctor Fernández; anexa a la misma se encuentra la Creche de Profilaxis Corina García Montes, nombre de la esposa del doctor Angel Arturo Aballí, que tanto se ha distinguido en la lucha contra la tuberculosis infantil, y cuyo departamento cuenta con doce cunas y que se hallan junto a los servicios de partos, estando equipados éstos con todo el instrumental quirúrgico necesario. Además este sector cuenta con cocina, ropero y baños para los niños.

PLANTA BAJA

En esta planta baja del edificio, donde se hallan los mencionados servicios, está instalado un gran dispensario que lleva el nombre del doctor Fernando Rensolí director de Sanidad. Este dispensario está subdividido a su vez en los siguientes servicios: Laboratorio de Tuberculosis experimental, denominado doctor Francisco María Fernández; servicio de garganta, nariz y oídos; servicio de cirugía dental; farmacia; departamento de Rayos X y Fluoroscopía, con tres consultas externas, cada una con aparato de pneumotórax y mesa de reconocimientos; salón de oficina donde se realizan, entre otros trabajos, la preparación de las hojas clínicas de los enfermos, y sala de recibo y espera.

Es denominada Albo Cabrera, con capacidad para cuarenta enfermos y que ha sido anexada a los nuevos servicios, después de haberse realizado grandes reformas en la misma, se inauguraron ayer el Departamento de Gastroenterología que lleva el nombre del doctor Solano Ramos que fué de la Facultad de Medicina y berse puesto el nombre de mi madre a una de las salas de estos servicios.

EL DOCTOR RENSOLI

Pronunció el doctor Rensolí un corto discurso, diciendo que por circunstancias especiales llevaba su nombre el Dispensario que se inaugurara. Resume en tres cosas el acto: triunfo de la tenacidad y de la ciencia; de la esperanza y de la fe, y de la caridad. Da las gracias a las damas altruístas que abandonando el confort y la tranquilidad de sus hogares trabajaban para el pueblo, se habían llevado a la realidad los nuevos servicios. Aquí se formará el núcleo de la generación venidera que a costa de grandes sacrificios por nosotros realizados podrá gozar de una preparación mejor a base de un menor esfuerzo.

Finalmente dió las gracias por el honor a él conferido, haciendo constar que estos servicios son un triunfo de la patria, porque viene a ser una institución más que llenará las necesidades del medio.

EL DR. ANTONETTI

Inició su discurso resumen el doctor Antonetti catedrático titular de Tuberculosis y director de los Servicios Antituberculosos del Hospital Calixto García. Dice que —el día más feliz de mi vida es éste, al poder inaugurar los servicios que comprenden la campaña de profilaxis contra la tuberculosis, que gentilmente ha adscrito a la Cátedra el doctor Francisco María Fernández.

Ese servicio comprende distintas secciones; pero que no iba a entrar en detalles de la misma, sino señalar que el aforismo que todos conocen: que para hacer profilaxis en tuberculosas había que hacerla en la infancia, ha servido de lema a la Secretaría de Sanidad para la organización de distintas instituciones que vienen a formar una verdadera cadena y las cuales atienden al niño, desde antes de su nacimiento hasta su pubertad, protegiéndolo de este modo de las posibles contaminaciones que en este período de su vida pueden realizarse.

Uno de los departamentos que se inaugura en el día de hoy—continuó diciendo—constituye la profilaxis prenatal: la mujer tuberculosa en estado de gestación es recibida en la Clínica Esperanza Hernández, nombre de la venerable una pequeña biblioteca que contendrá los más interesantes volúmenes sobre tuberculosis, denominada Dr. Diego Tamayo, en memoria del notable médico y patriota cubano.

Una innovación en los servicios y es que en cada consulta existe no sólo el aparato de pneumotórax para realizar las operaciones de insuflar aire al pulmón, sino una mesa especialmente hecha para realizar esta clase de operaciones, esterilizador, aparato para observar detenidamente las placas radiográficas y otros instrumentales especiales.

Constituye una innovación también el dotar el Dispensario Antituberculoso de un Gabinete dental completo, que ayudará de modo indiscutible al mejor acerto en el diagnóstico de la enfermedad, estando el servicio a cargo del doctor Oscar González y Pérez, cirujano dentista.

Los servicios están al cuidado y dirección del doctor Alfredo Antonetti, catedrático titular de Tuberculosis y de sus ayudantes de Cátedra, doctores Juan M. Castillo y Arango y Manuel Ampudia.

Además cooperan con los citados profesionales el doctor Núñez Yáñez y los alumnos Infante y Sollosa.

HABLA EL DR. FERNANDEZ

La entrega del nuevo edificio y los nuevos servicios fueron entregados por el doctor Francisco María Fernández en el salón recibo del Dispensario Fernando Rensolí, a los catedráticos de Tuberculosis, haciendo uso de la palabra el doctor Fernández, quien manifestó que al pronunciar su discurso en el acto de inauguración del Asilo de Lactantes, había manifestado su sorpresa por el éxito maravilloso que se había alcanzado en la lucha contra la tuberculosis, teniendo que reconocer que esta obra se debía a la valiosa cooperación prestada por la clase médica cubana y por las más altas clases sociales habaneras, que uniendo a la acción oficial la acción social, habían cooperado de modo decidido y entusiasta a los planes del Gobierno.

Y agregó:

—Ha sido propósito del Gobierno que preside el general Machado, no solamente reorganizar la hacienda pública y la administración, sino también apoyar en todas las buenas obras. Y de ese modo sin el concurso desinteresado de gentiles damas de la buena sociedad, no se hubiera realizado esta gran obra. Quiero, al mismo tiempo, expresar las gracias más expresivas, tanto en nombre mío como en el de mi familia, por hamatrona, madre del doctor Francisco María Fernández, y allí es atendida, separándose desde su nacimiento al niño que pasa a la Creche de Profilaxis Corina García Montes cuya labor ha sido tan fecunda en la campaña antituberculosa y especialmente en la profilaxis infantil, y allí se le aplica la vacuna Calmette, Preventiva. En esta obra la parte científica con ser importante deja su lugar a la expresión del amor y de la caridad, y por eso el nombre de Esperanza Hernández, infiltrará a la institución todo el amor de que su corazón rebosa, ya que estas mujeres son tres veces grandes en su triste situación: por mujer, por madre y por enferma.

Todas las instituciones son fuertes cuando hacen vivir su historia y la conservan y se enorgullecen de ella, y por estos motivos todos los departamentos llevan nombres de compatriotas nuestros que han consagrado su vida al problema de la lucha antituberculosa. El dispensario lleva el nombre del doctor Rensolí, que consagró más de veinte años de su vida a la labor tesonera en el dispensario Furbush y fué el mantenedor durante todo ese tiempo de la labor que se realizaba; la Biblioteca lleva el nombre de Diego Tamayo, cuya labor desde su revista Vida Nueva, escrita hace veinte años, puede tomarse como modelo; el departamento de gastro-enterología el del doctor Solano Ramos tan tempranamente desaparecido y el departamento de bacteriología experimental que se inicia para realizar trabajos de investigación y buscar sendas nuevas en el campo de la Medicina llegará a adquirir tal importancia que constituya el eje central de los servicios del Instituto Antituberculoso que llevará el nombre del que ha sabido convertir en realidad tangible la campaña antituberculosa entre nosotros, nuestro ilustre secretario de Sanidad, doctor Francisco María Fernández.

El doctor Antonetti terminó dando las gracias en su nombre y en el de los demás catedráticos y compañeros del servicio y prometió corresponder a la confianza que hace el señor secretario de Sanidad, laborando por el engrandecimiento de nuestra patria y de la Medicina Cubana.

UNA SOLA PRUEBA GRATIS
¡¡ ASMÁTICOS !!
LOFAOL
Sólo una muestra a cada persona mediante la presentación de este periódico, en la Droguería Sarrá, mañana.

ENVIO DE CIEN MIL LITROS DE RON A FRANCIA

Se ha pedido permiso con ese objeto al Gobierno de ese país

NOTICIAS DE ESTADO

El embajador de España se embarcará en el «Alfonso XIII»

Un corresponsal cablegráfico, destacado en Ginebra, donde se encuentra reunido el Tribnal Permanente de Justicia Internacional, informó anteayer a los periódicos de la Habana que la República de Cuba había presentado ciertas objeciones de reserva, análogas a las que presentara los Estados Unidos ante la consideración de aquel organismo internacional. Se trataba al respecto de la citada información cablegráfica del ingreso de nuestra nación al Tribunal Permanente de Justicia.

Pero parece que ha habido una equivocación, ya que la propia Secretaría de Estado, por boca del sub Secretario del Departamento, doctor Miguel Angel de la Campa, nos pidió que aclaráramos en nuestras columnas que Cuba ha presentado ciertas objeciones al Protocolo, objeciones de orden jurídico y económico, y de las cuales informamos ampliamente a nuestros lectores en nuestra edición del pasado sábado veintitres.

Las objeciones que presentara nuestra Delegación a la consideración del Tribnal Permanente de Justicia Internacional, fueron también, aparte de las de orden económicas y jurídicas, una manifestación en la que se hacía ver que la aprobación del nuevo Protocolo del organismo mundial eran contrarios en todo al texto y al espíritu del pacto.

Y por último, nuestro Gobierno se opone al aumento de asignación anual dada cuenta que nuestra República está pasando por estos momentos por una aguda crisis económica.

CIEN MIL LITROS DE RON A FRANCIA

Los gerentes de la casa de Bacardí, solicitaron del Gobierno francés, por medio de la Secretaría de Estado, que de acuerdo con el Tratado Comercial que Cuba sostiene actualmente en vigor con la citada nación europea, embarcar la cantidad de cien mil litros de ron.

El Gobierno de Francia contestará dentro de breve a la solicitud formulada por los industriales cubanos.

SE DESPIDIO MENDEZ DE VIGO

El Embajador de España en Cuba, Excelentísimo señor Santiago Méndez de Vigo estuvo ayer en el Palacio de la Presidencia con objeto de despedirse del Jefe del Estado.

El señor Méndez de Vigo partirá en breve para España para usar de una licencia a él concedida por su Gobierno.

El Embajador de España partirá hacia el puerto español a bordo del vapor Alfonso XIII, el que se encuentra en estos momentos rumbo a México.

UNA ORDEN SIMPATICA DEL PRESIDENTE

El Presidente de la República, que sabe que en la Habana se encuentran cuarenta y siete repatriados, llegados a esta rada a bordo del vapor Cuba, de nuestra marina de guerra y en el mayor estado de indigencia, ha tenido un noble rasgo.

Ofrecerá a cada uno de éstos, de su peculio propio, la cantidad de diez pesos.

El reparto se efectuará en la Secretaría de Estado. Encargado del mismo lo ha sido el Subsecretario, doctor Campa.

EFEMERIDES

Septiembre 1o. de 1851. —Muerte de Narciso López.

El 1o. de Agosto de 1851, zarpó del puerto de New Orleans el vapor «Pampero», conduciendo hacia las costas de Cuba la última expedición de Narciso López, la que había de costarle la vida. La expedición se componía de 600 hombres, de los cuales solamente 49 eran cubanos, algunos húngaros y los demás americanos. Venían también como jefes de la expedición el general Pragay y el americano W. Crittendem. Al llegar a Cayo Hueso la expedición en busca de carbón, se les presentó a los expedicionarios un pretendido insurrecto, que les recomendó, según se dice, dirigirse a Vuelta Abajo, como así lo hicieron, desembarcando en el lugar conocido por «Las Pozas» el 12 de este mes. Apenas efectuado el desembarco, dejaron ir al «Pampero», tratando de internarse, pero fueron muy pronto detenidos por numerosas fuerzas mandadas al efecto. En el primer encuentro murió el general Pragay, resultando gravemente herido el general Enna, que murió al siguiente día. El país no respondió al llamamiento de Narciso López, y éste, abandonado, con sólo dieciseis de los suyos, perseguido por las breñas de Pinar del Río, fué sorprendido en el lugar conocido por Candelaria, en los Pinos de Rangel, siendo apresado y conducido a la Habana.

Fué sometido a un proceso y condenado a muerte en garrote vil, negándósele, a pesar de ser brillante militar, el honor de morir como tal.

El 1o. de Septiembre de 1851, fué ejecutado a las siete a. m. en el garrote. Antes de morir recibió los auxilios de un sacerdote, y se le atribuye la frase «Mi muerte no cambiará los destinos de Cuba», aunque en esto no todos los historiadores están de acuerdo, pues unos dicen que sus palabras fueron «Viva Cuba libre» y otros en cambio sostienen que se impidió que hablara ahogando su voz con los redobles del tambor.

Sobre la personalidad de Narciso López se ha discutido mucho y se discute aún.

Según parece los fines que él perseguía al venir como expedicionario a Cuba no están expresados con suficiente claridad. Manuel Sanguily lo juzgó como anexionista, es decir, que sus expediciones se debieron a la tentativa de poner a Cuba en manos de los Estados Unidos. Para esto Sanguily aduce pruebas de las mismas proclamas de Narciso López entre otras cosas, que no parecen dejar lugar a dudas. Sin embargo, otros estudiosos de estas cuestiones sostienen, refutando a Sanguily, que los propósitos de Narciso López no eran anexionistas, sino separatistas y republicanos. Entre los que sostienen este punto de vista, se encuentra como más destacado el joven y valioso historiador Herminio Portell Vilá, que ha publicado últimamente el primer tomo de un estudio titulado «Narciso López y su época», que aunque todavía no deja vislumbrar sus tesis con claridad, tenemos entendido que tiene por objeto probar la tesis contraria a la de Sanguily. La polémica continúa. Esperemos.

CASOS y COSAS

SUCEDIDO

En un café, embebecidos,
encontrábanse unos cuantos
oyendo a Millán Astray
antes de antier, por el radio,
y hube de oir una frase
que me dejó turulato.
Emocionantes palabras
eran las del esforzado
Coronel que allá en Marruecos
mandara a los legionarios,
y era oído su saludo
con verdadero entusiasmo
por todos los concurrentes,
españoles y cubanos,
que, sin ver a quien hablaba,
aplaudían a intervalos.
Al terminar su discurso,
elocuente en sumo grado,
entre calurosos ¡vivas!
y entre ruidosos aplausos,
se oyó una voz prepotente
que gritaba: ¡Bravo! "¡Bravo!
¡Eso es hablar melodioso!
¡Y eso que le falta un brazo!

Sergio Acebal

Dr. Gonzalo Pedroso
CIRUJANO DEL HOSPITAL MUNICIPAL DE EMERGENCIAS
Especialista en vías Urinarias y Enfermedades Venéreas. Cistoscopia y cateterismo de los uréteres. Cirugía de Vías Urinarias. Consultas de 10 a 12 y de 3 a 6 p. m. en la calle Avenida de la República 254.

Purifica la sangre. Dá fuerzas y apetito
LE PURGANTE ROY
E. Papillaud, París. Folletos: Apartado 137 Habana.

Dr. Luis F. Rodríguez Molina
CIRUJANO DEL HOSPITAL "CALIXTO GARCIA"
Profesor Titular de Enfermedades de las Vías Urinarias de la Universidad de la Habana.
Consultas de 10 a 12 de la mañana y de 4 a 6 de la tarde.
LAMPARILLA 86. HABANA. TELEFONO A-8454.

DESFIGURACIONES DE LA PIEL
granos—tachas etc. sañadas fácilmente y a poco gasto por el
Resinol

DR. P. M. SOUZA
Garganta, Nariz y Oídos
Hospitales de New York
Viena, Budapest, Habana
San Lázaro 226. de 2 a 4.

FARMACIA
DROGUERIA DE "JOHNSON"
DE TURNO LOS LUNES
Obispo Nº 30 TELEFONO-A-2129.

LA MAYOR
32 EDIFICIOS
600 EMPLEADOS
SARRÁ
DROGUERIA
ABIERTA TODOS LOS DIAS
TODA LA NOCHE LOS MARTES

FARMACIAS DE TURNO

LUNES

Calle y número	Teléfonos
HABANA	
Máximo Gómez 344	M-4690
Ave. de la República y San Francisco	U-6815
Pi y Margall 30	A-2124
Máximo Gómez 44	M-5494
Habana 42, esquina a Cuarteles	M-4895
Desagüe y Marqués González	U-6929
Padre Varela 227	M-5089
Avesterán y Bruzón	U-6910
Ave. S. Bolívar 141	M-4050
Ave. S. Bolívar 55	M-4466
Zenea y Soledad	U-1693
General Aguirre 36	M-4543
Padre Varela 32	U-6795
Antonio Maria Lazcano 114	M-4774
Rafael Martínez Alonso 41	M-4036
Estrada Palma 36	M-4404
Gral. Silverio Sánchez Figueras 84	M-5312
Ricla 99	M-5386
Ave. de Bélgica 57	M-4288
Ave. Bélgica y Zenea	M-4244
Pocito y Oquendo	U-6660
Sn. Miguel y Manrique	M-5677
América Arias 115	M-5588
Gral. Aguirre y Estrada Palma	M-4343
VEDADO	
Calle Quinta núm. 36, entre E y F	F-6210
Calle J núm. 1, esquina a Calzada	F-6128
Ave. Wilson núm. 130 entre 10 y 12	F-6144
Calle 17 núm. 330, entre A y B	F-6089
Calle 23 y C	F-6246
VIBORA	
Gertrudis y Tercera	I-7370
10 de Octubre y San Antonio	I-7727
Milagros y Felipe Poey	I-7882
Concepción y S. Anasnastasio	I-7340
Martí y Arnao, Reparto Santa Amalia	I-7409
Concepción y Avenida de Acosta	X-2244
San Mariano y Armas	I-7444
JESUS DEL MONTE Y SANTOS SUAREZ	
San Benigno y Zapotes	I-7575
Avenida Pte. Gómez 2	I-7475
10 de Octubre 143	M-4330
Santa Emilia y Paz	I-7523
Remedios y San José	I-7358
LUYANO	
Calzada de Luyanó 3	I-7237
Concha y Juan Abreu	X-2424
CERRO	
Calzada del Cerro 697	M-5255
Churruca 29	I-7650
Salvador y San Quintín	I-7602

NOTA:— Este grupo deberá prestar el servicio público todo el día y la norhe de los domingos siguientes: Enero 26; Marzo 9; Abril 20; Junio 1; Julio 13; Agosto 24; Octubre 5; Noviembre 16; Diciembre 28, de 1930.

EXCEMICIDA
MADAME SENTOURE
Maravillosa pomada francesa infalible para eszema, herpes, psoriasis, ácido úrico etc. Poderoso específico para llagas, úlceras crónicas. ¡Curas asombrosas! Venta Sarrá, Johnson, Taquechel. Depósito: Máximo Gómez 412. Dr. Morist.

Venta Final

50% 50%

Los Modelos de este grabado son de GEORGETTE, CHIFFON Y CREPE ESTAMPADO, rebajados de $39, $34.75 A $10.95

PARA HOY LUNES

Todos los departamentos han sido revisados y rebajados aún más, NO DEJE DE APROVECHAR. Vea a continuación precios de algunos artículos más que detallamos:

VESTIDOS DE CHANTUNG DE SEDA, rebajados de $16.95, a ..... $ 6.95
VESTIDOS DE CREPE DE SEDA, rebajados de $17.50, a ..... $ 8.45
VESTIDOS DE GEORGETTE ESTAMPADO, rebajados de $39.00, a $10.95

Usted puede ver en nuestras Vidrieras algunos de los Vestidos de Georgette, Chiffón y otros de chantung, a los precios arriba mencionados.

The FAIR, S. Rafael 11

Dr. Bengué, 16, Rue Ballu, Paris
BAUME BENGUE
Curacion radical de
GOTA-REUMATISMOS
NEURALGIAS
De venta en todas las farmacias y droguerias.

VICHY
Manantiales del ESTADO FRANCÉS

VICHY HOPITAL
Afecciones del Estómago y del Intestino

VICHY CÉLESTINS
LA MEJOR AGUA DE MESA

VICHY GRANDE GRILLE
Enfermedades del Hígado y del Aparato Biliario

1/4 En todos los Cafés
VICHY CÉLESTINS
VICHY HOPITAL
Aperitivo higiénico - Digestivo ideal.

M.E.C.D. 2016

UNA SESION SECRETA DEL CLAUSTRO DE LOS PROFESORES DE OPTOMETRIA

Se propone estudiar con toda la rapidez posible el estudio de los ciento veinticinco expedientes presentados al fallo

BECA "ASOCIACION DE ESTUDIANTES DE DERECHO"

Relación de los nombramientos de estudiantes-alumnos que han sido aprobados a propuesta de la E. de Pedagogía

Dentro de breves días volverá a reunirse en sesión secreta el Claustro de Profesores de Optometría, pues son sus propósitos el terminar a la mayor brevedad posible el estudio de los ciento veinticinco expedientes que tienen para su fallo, el que deberá ser elevado al señor rector, para que se disponga la expedición del título correspondiente, a los que resulten aprobados y comunicar el fallo negativo, a aquellos que no cumpliendo con lo estipulado en la Ley y Decreto Rectoral que regula lo dispuesto en la ya mencionada primera transitoria—se les haya rechazado, acompañándosele una detallada relación de los puntos en que se basó la Escuela para no aceptar sus documentos.

BECA ASOCIACION DE ESTUDIANTES DE DERECHO

El día 25 de los corrientes, a las doce de la noche, quedó cerrado el plazo para presentar solicitudes como aspirantes a la beca fundada por la prestigiosa y simpática Asociación de Estudiantes de Derecho, conforme habíamos anunciado a los lectores de este periódico.

Según informes recibidos esta mañana de la Secretaría de dicha institución, los aspirantes que han presentado sus solicitudes dentro de ese plazo son siete, cuyos nombres insertamos a continuación: Emilio Bermúdez y Creag; Tirso Clemente Díaz; Wilfredo C. López y Porto; José Carballeira y Alonso; Armando Diéguez y Vázquez; Rafael Alberto Sánchez y Casanova y Pedro Ferrer y Silverio. El primero es graduado del Instituto Provincial de Oriente; el segundo del de Pinar del Río, el tercero, cuarto y quinto del de la Habana, el sexto de Camagüey y el séptimo del de Santa Clara.

Aunque el Tribunal que otorgará la susodicha beca no se ha reunido todavía, sin embargo tenemos entendido que cuando lo haga se verá precisado a descalificar a algunos aspirantes por carecer de los requisitos exigidos en el apartado (C) de la Base Segunda.

COMISION DE SIMILARIDAD DE TITULOS

Vencido el plazo para el que fueron electos los profesores que integran la comisión encargada de similaridad de títulos extranjeros, fueron electos por votación los profesores:

Por la Escuela de Letras: doctor Luis de Soto.

Por la Escuela de Pedagogía: doctor Luciano Martínez.

Por la Escuela de Ciencias: doctor Manuel Gran.

Por la Escuela de Ingenieros: doctor Miguel A. Moenck.

Por la Escuela de Agrónomos: doctor Buenaventura Rueda. Suplentes: doctores Gustavo Duboucheit; Rafael Fernández; Santiago de la Huerta; Virgilio Quiñones y José M. Santos.

AYUDANTES ALUMNOS

A propuesta de la Escuela de Pedagogía, fueron aprobados los siguientes nombramientos de ayudantes alumnos de la Facultad: doctoras: Adelina Banatine y Elena Fernández Guevara, para la Cátedra de Historia de la Colonización Española del Nuevo Mundo.

Doctores Diego González y Fernando Portuondo, para la Cátedra de Historia de Cuba. Para los cursos parciales de alumnos de la Facultad de Derecho de la Cátedra Historia de Cuba, se designaron a los doctores Hermjnio Portell Vilá y J. J. Ponte Díaz.

Muy cerca de la una de la tarde se dió por terminada esta laboriosa sesión del Claustro de Profesores de la Facultad de Letras y Ciencias, con la aprobación de una moción presentada por el profesor Juan Miguel Dihigo, en relación con las fiestas que organiza nuestra Universidad, para perpetuar la memoria de los estudiantes patriotas que ofrendaron sus vidas en aras de la independencia de Cuba.

SESION DEL CONSEJO UNIVERSITARIO

Anteayer mañana se reunió el Consejo Universitario presidido por el Rector por sustitución estatutaria doctor Martínez Prieto con la asistencia de los vocales doctores Julio Brouwer Antonio Fernández de Castro, Ernesto Dihigo, asistidos del secretario general de la Universidad doctor Manuel de Castro Targarona.

Abierta la sesión se dió lectura por el señor Secretario a la solicitud presentada por el profesor de la Facultad de Letras y Ciencias doctor Pelayo Iglesias quien solicita un año de licencia con sueldo para embarcar al extranjero amparado en lo dispuesto en los artículos 79 y 88 de los Estatutos vigentes siéndole concedida por el Consejo.

En cuanto a la licencia solicitada por la señorita Cristina Morán empleada del departamento de Rayos X y Finsen, concedéndosele por el Consejo quince días de prórroga por continuar enferma.

A continuación se dió lectura del movimiento de personal en la Facultad de Derecho y Ciencias Sociales ratificándose por el Consejo el Decreto Rectoral que nombró a los señores: Tomás Mederos y Lorenzo para el cargo de oficial clase quinta del Decanato, con el haber anual de mil seiscientos veinte pesos; señorita Gloria Rodríguez y Herrera que desempeñaba el cargo de mecanógrafa clase A del Decanato se le asciende al cargo de oficial clase tercera, encargada de la Contabilidad y Promedios de la referida Facultad con el haber anual de mil trescientos cincuenta pesos; ascendiendo a la señorita Graciela Pujol, que desempeñaba el cargo de mecanógrafa clase B para el cargo de la señorita Rodríguez nombrándose para la vacante producida al señor Armando Fernández Madrigal.

CONCURSO PARA 5 BECAS DE VIAJE

El doctor Don Carlos de la Torre, con su amabilidad característica nos informó que, en el próximo mes de octubre, serán sacadas a concurso de méritos cinco becas de estudios en el extranjero para graduados de la Facultad de Letras y Ciencias, correspondiendo las mismas a las Escuelas de Ingenieros Civil Ingeniero Electricista, Arquitectos, Agrónomos y Ciencias.

Estas becas, según nos agregó el doctor Carlos de la Torre están dotadas de un haber anual de 1.080 pagaderos por mensualidades debiendo los agraciados enviar al Rectorado los datos relacionados con la actuación de los mismos durante el disfrute de las becas y a la terminación de la misma, deben rendir un documentado informe.

LISTAS DE EXAMINADOS EN MEDICINA

Por los Negociados de las Facultades de Medicina Derecho y Letras y Ciencias se ha dado fin a la ardua labor de confeccionar las listas de alumnos que deberán ser llamados a examen en el próximo mes de septiembre por no haberse presentado en la pasada Convocatoria así como los que hubieren sido Suspensos y aquellos que solicitaron—en su oportunidad—permiso pertinente para mejorar la calificación obtenida en los pasados examenes del mes de junio.

Estas listas, han sido enviadas a la Secretaría de la Universidad para ser firmadas por el Secretario General Dr. Castro Targarona, dándoseles después traslado a los distintos Tribunales examinadores.

Una copia de cada lista quedará en el Negociado de Asuntos Generales de la Universidad, adonde podrán concurrir los señores alumnos para comprobar el número que ocupan en el orden de llamada en sus distintos examenes pendientes.

NUEVOS SEÑALAMIENTOS

El Secretario de la Facultad de Medicina Dr. Ramón Mendoza, nos ha informado que los exámenes del Inglés se han señalado para el 8 de septiembre a las 8 de la mañana en el Anfiteatro del Hospital Calixto García.

Los examenes de Botánica General para los alumnos del Curso Pre-médico se han señalado para el lunes 15 de septiembre a las 8 a. m. en el Jardín Botánico de la Quinta de los Molinos.

COMISION AL DR. LEZA

Por Decreto, rectoral ha sido Comisionado al doctor Francisco Leza López, Profesor Titular de Clínica Quirúrgica de la F. de Medicina para que con caráter honorífico se traslade al extranjero y visite Hospitales, Universidades, Sanatorios y cuantas dependencias científicas se relacionen con la Cátedra que profesa con el objeto de que a su regreso rinda un Informe detallado al Rectorado, de la organización existente en los mismos.

CON UN SENCILLO ACTO FUE AYER CLAUSURADA LA COLONIA INFANTIL

Durante 40 días 200 niños de ambos sexos recibieron educación física e intelectual. Declaraciones de Cartaya y López del Valle

Al cumplirse ayer cuarenta días de estar funcionando la colonia Infantil de Verano Nena Grau Machado en las alturas del Campamento de Tiscornia, fué clausurado, después de haber recibido doscientos niños una educación higiénica y haber hecho un rápido aprendizaje de diversos ejercicios calisténicos.

El Presidente del Jurado Nacional de Maternidad e Infancia doctor López del Valle ostentando la representación del señor Secretario de Sanidad a las diez y media de la mañana presidió el acto de clausura de la colonia. Allí estaban presentes los doctores Pedro J. Cartaya Sub Comisionado de Inmigración; José M. Verdeja; Director del Solarium de la Secretaría de Sanidad; Perfecto Laguardia, Teniente de la Policía de Casa Blanca; Jaime Roldó, Capitán retirado del Ejército Nacional Administrador de Tiscornia; Jiménez y el señor Isais Cartaya; la señorita Carmen Bianchi en representación de la Liga Contra la Tuberculosis Infantil; los padres y numerosos familiares de los niños coloniados.

Camisa azul, pantalón kaki y zapatos de tennis, uniformados de esta manera, formando compañías de cuatro en fondo los niños mandados por el profesor de Cultura Física señor Ruperto Notario y las niñas vistiendo blusa y vestido azul y zapatos de tennis, mandadas por la señorita María A. Falcón auxiliados ambos maestros por los señores Jorge Viñolas y Gonzalo Saavedra todos en presencia de sus familiares e invitados ejecutaron los siguientes ejercicios: marcha estilo indiana; marcha sobre la punta de los pies, manos a la nuca; marcha en cuatro pies; ejercicios de respiración profunda; marcha sobre la punta de los pies, brazos horizontales y verticales, salto de rana de frente y espalda; marcha tocando a la espalda con las manos; flexión simple en el suelo; saltos preliminares; ejercicios con las "bolas medicinales" y carreras de obstáculos. Los coloniados dieron muestras de su precisión en la ejecución de los ejercicios militares sobresaliendo los realizados bajo las órdenes del cabo Paulino Rodríguez cuyo acto era ejercicio calisténico con rifles.

Llamó también la atención la marcialidad desplegada por el menor de 10 años Gastón de la Cruz, de Pocito 12 en esta Capital que ejecutó varios ejercicios militares al frente de una compañía de niños, fungiendo él de instructor.

Terminados los ejercicios los colonia dos pasaron al salón comedor donde les fué servido un almuerzo extra consistente en sopa de menudos de pollo arroz con pollo plátanos frito, viandas salcochadas, dulce, queso y pan.

La concurrencia fué obsequiada con bocaditos y ponche.

Dos casos graves de enfermedad solo ocurrieron en la Colonia durante el tiempo que estuvo abierta según publicó oportunamente el DIARIO DE LA MARINA. Un caso fué de apendicitis y el otro de un ataque de paperas.

Los niños todas las mañanas eran examinados por las enfermeras graduadas señoritas Caridad Carrera y Eduviges Fonseca auxiliadas a su vez por las alumnas Herminia González, Esperanza Navarro, Sarah Cabrera y Rosa Rodenas.

El doctor Cartaya que acaba de regresar de los Estados Unidos despues de una breve temporada donde tuvo la oportunidad de observar el funcionamiento de distintas colonias de verano algunas con capacidad para mil quinientos niños nos declaró ayer que aun cuando Norteamérica es el país donde mayor atención se presta a este sector de la enseñanza en el niño la colonia infantil de verano que se acababa de clausurar había contado durante su funcionamiento con una organización perfecta propia de un verdadero campo de veraneo para niños. El éxito obtenido en esta colonia de verano ha sido sin duda alguna, magnífico.

El Presidente del Jurado Nacional de Maternidad doctor López del Valle, nos declaró:

"Estamos encantados con el grandioso éxito rotundo y definitivo alcanzado en tan breve espacio de tiempo por esta colonia infantil de verano.

La alegría de los niños, el cambio tan radical operado en sus condiciones generales y morales; la disciplina que se observa y lo que han ganado tanto en su desarrollo físico y en su orientación moral y material, nos afirman en nuestra idea que estas Colonias deben ser permanentes.

Vivimos la hora en que no son precisas las inmigraciones, pues la situación mundial es que en estos momentos cada país tiene que resolver antes que nada, el problema de sus nacionales sin trabajo. Y Tiscornia pudiera convertirse en una gran Colonia Infantil Permanente, en una Escuela de Ciudadanos en todos los órdenes: vigor físico; disciplina social; educación especializada, moral y cívica para así entrar, con una prpearación perfecta robusta y fuerte, en la lucha por la vida.

Si cada tres meses pasaramos 600 niños por la Colonia Permanente la habríamos en pocos años tendriamos una avanzada de ciudadanos perfectos para los mejores empeños de la vida.

EN DEFENSA DEL TABACO CUBANO

Exposición en París de las marcas o sellos de fábrica

CUBA FUE INVITADA

Se difundirá el conocimiento del sello cubano de garantía

A fines del próximo mes de octubre habrá de celebrarse en París una Exposición, cuyo objeto principal es divulgar el conocimiento de las marcas o sellos que usan las diversas naciones para garantizar oficialmente el origen, las condiciones de producción o de fabricación, la calidad y la presentación de los productos que exporten.

A esta Exposición ha sido invitado el Gobierno de Cuba, y el Comandante doctor Alfredo Botill Delegado del señor Secretario de Agricultura, Comercio y Trabajo en la Sección de Propiedad Intelectual, Marcas y Patentes, se ha dirigido a la Comisión Nacional de Propaganda y Defensa del Tabaco Habano para que esta le suministre datos, publicaciones, etc. en relación al sello o precinta de garantía para tabaco manufacturado que se exporte creado por la ley de 16 de julio de 19212.

Dicha Comisión, a su vez ha interesado de los fabricantes de tabacos que facilitan al Comandante Botill envases que al ser exhibidos en dicha Exposición, permitan que todo el que los examine se den exacta cuenta de la finalidad de dicha precinta, y la forma en que esta se fija a los envases de tabacos, cigarros y picadura.

También ha facilitado cuantas publicaciones puedan ilustrar a los concurrentes a dicha importante Exposición sobre nuestro sello de garantía para tabaco habano manufacturado.

El Dr. Mario Ruiz Mesa, Secretario de Hacienda ha notificado al doctor Eugenio Molinet, Secretario de Agricultura, Comercio y Trabajo, Presidente de la Comisión Nacional de Propaganda y Defensa del Tabaco Habano, que ha remitido a la Secretaría de Estado 100 ejemplares del sello de garantía para tabaco manufacturado que se exporte a fin de que en cumplimiento de las prescripciones de la Ley de 16 de Julio de 1912, que lo creó se exhiba en aquellos lugares que se crean más convenientes al objeto de que los consumidores de nuestro tabaco en Europa puedan facilmente identificar cualquier falsificación o imitación que quiera hacerse de nuestras marcas.

La Secretaría de Estado remitirá al señor Manuel Rodríguez López, Comisionado Mercantil del Tabaco en Europa y Norte del Africa estos sellos, y él, de acuerdo con la misión que le tiene encomendada la Comisión Nacional de Propaganda y Defensa del Tabaco Habano será el ecargado de elegir los lugares dode a su juicio, sea mas apropiada la exposición del sello de referencia.

SUCESOS DE POLICIA

ARROLLADO POR UN CAMION

Gerardo Vinajeras Jiménez, de 5 años, vecino de Infanta 41, fué arrollado en Infanta y Universidad, por la cuña de la Compañía de Tránsito 56443, que conducía el chofer Aurelio Rodríguez Lima, sufriendo la fractura de la pierna derecha y contusiones y desgarraduras, siendo asistido en Emergencias.

TRATO DE SUICIDARSE

Rociándose el cuerpo con alcohol y prendiéndose después fuego, trató de suicidarse la señora Margarita Lezcano Fernández, de 39 años, vecina de Santos Suárez 27.

Fué asistida de múltiples quemaduras en Emergencias, siendo su estado de suma gravedad.

En carta ocupada por la policía y dirigida al juez de guardia en forma incoherente se afirma que por estar loca pone fin a su vida, no deseando se culpe a nadie de su muerte, haciendo constar ne la carta que desde niña padece accesos de locura.

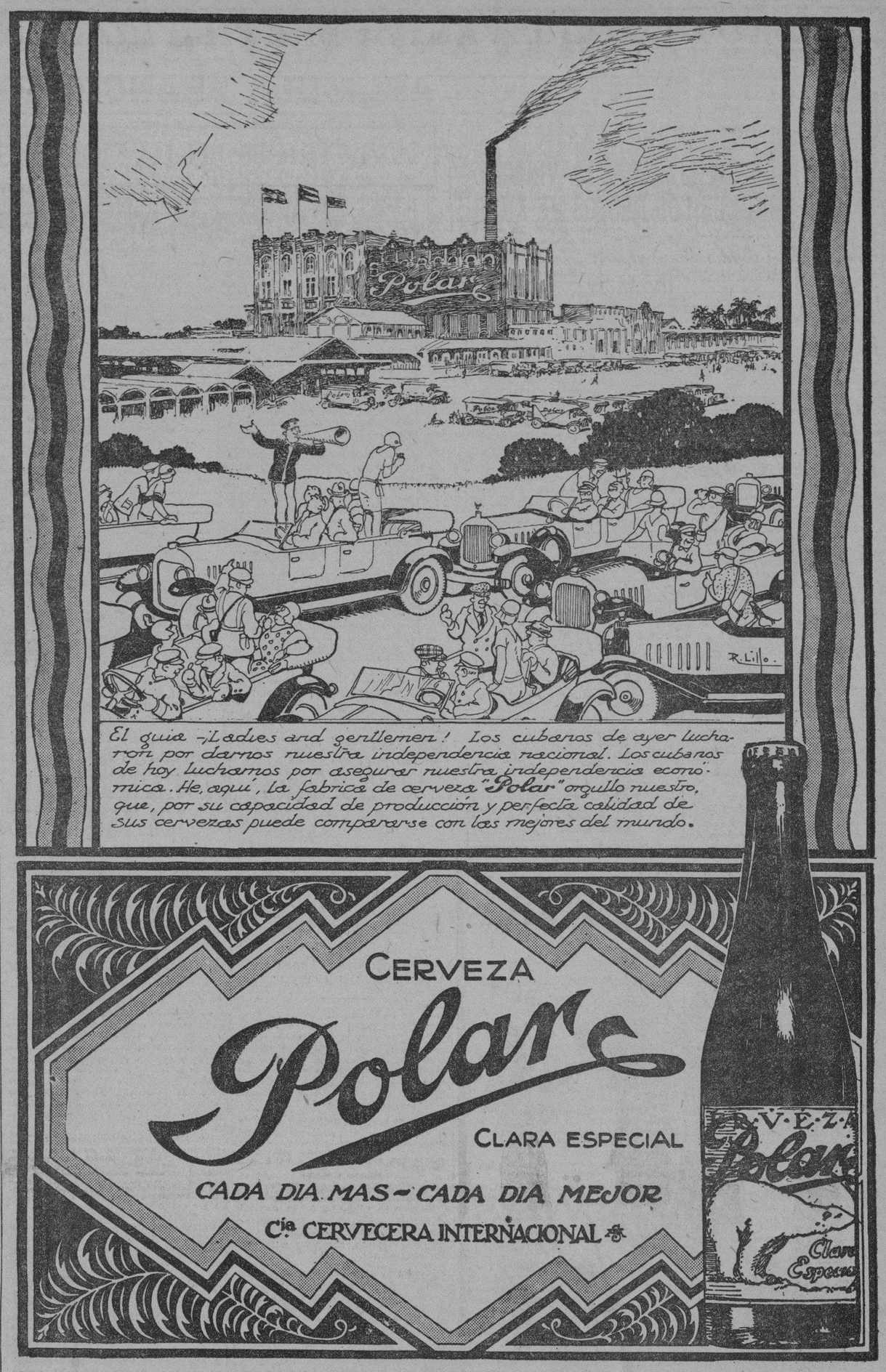

LOS VECINOS DE JIBARO SOLICITAN LA CARRETERA A SANCTI SPIRITUS

En una instancia dirigida al Presidente de la República, hacen resaltar la riqueza inmensa de toda aquella zona

Los vecinos del poblado de Jíbaro, en la jurisdicción de Sancti-Spíritus, Provincia de Santa Clara, han dirigido una razonada exposición al Señor Presidente de la República, solicitando la construcción de la carretera de dicha población a la referida Ciudad, que para ellos es de urgente necesidad, pues no sólo pondría en comunicación una extensa zona, sino que facilitaría la salida de los muchos productos que se cultivan y serían posibles cultivar en ella.

Dicha carretera está incluída en el plan de Obras Públicas, como la mayor afluente a la ruta central y que atraviesa las haciendas de Las Vegas de Zaza, Palmas, Martín López, Cajmiabo, Jíbaro, Abarcas y Nuevas y una vez prolongada a Ciego de Avila, en la provincia camagüeyana, llega a las de Charcas, Guayacanes, y toda la zona de la costa sur, hoy incomunicada.

Es una inmensa zona, hoy desconocida, que en la producción nacional, sería la principal abastecedora del mercado. Tienen la seguridad los solicitantes de que el gobierno del General Machado ha de tomar en cuenta ese gran factor nacional, que ha de responder al abaratamiento de la vida en las grandes ciudades, invirtiendo poca cantidad de dinero.

Dice así la instancia de los vecinos del Jíbaro al Presidente:

Muy Honorable Señor:

Los que suscribimos, Propietarios, Comerciantes y Agricultores, conociendo que Vd. mira de cerca todo lo que concierne a la Agricultura, Comercio e Industria; fuentes indispensables para la vida nacional, a Vd. respetuosamente exponemos:

Que este pueblo cuenta con una extensa zona de feraces tierras para la Agricultura.

ZONA ARROCERA

Miles de caballerías se pueden dedicar a ese cultivo en toda la parte Sur donde ya probadas tierras han dado unas cosechas prodigiosas con arreglo al área sembrada. **Podría hacerse aquí la mejor zona Arrocera de Cuba.**

CULTIVO DE TABACO Y FRUTOS MENORES

A uno y otro lado del Río Jatibonico hay inmejorables terrenos para Tabaco y frutos menores en un trayecto de ocho leguas, con todas las naturales facilidades para irrigación y desenvolvimiento agrícola.

RIQUEZA FORESTAL

Aun quedan aquí miles de caballerías de montes vírgenes que no se pueden explotar por falta de comunicación, los propios en que se podía hacer la zona Arrocera.

RIQUEZA PECUARIA

En esta zona y la de Nuevas—limítrofes—hay sobre Cuarenta mil reses con zonas de Potreros para **Doscientas mil.**

INDUSTRIALIZACION

Cincuenta mil vacas pueden dedicarse a la Industrialización de la leche pues recientemente nos visitó un Sr. Representante de la Gran Fábrica de Condensada «Nestle» y encantado de la zona, informó enfáticamente que era para su negocio la mejor del Mundo», pero que le faltaba lo principal: la comunicación.

Por tanto honorable Señor, vista esta riqueza, tanta riqueza muerta, tanta tierra propia para abastecer casi el consumo de Cuba con su producción de arroz; inmensa zona de tabaco y frutos menores; extensos montes que explotar y formidable abastecimiento de leche y sus derivados, así como carnes de consumo, con propia capacidad para cualquier fábrica, y a mayor abundamiento el mar a tres leguas por donde hacer exportaciones.

Requerimos a Vd. en solicitud de que vista la proximidad de la terminación de la gran Vía Central que inmortalizará su nombre, y el de su digno Secretario de Obras Públicas, que los equipos están actualmente en Sancti-Spíritus y que para nosotros es de vida o muerte, nos sea construída **La carretera de Sancti-Spíritus a este lugar, aprobada en el plan de Obras Públicas, habida cuenta de que será de un costo módico, por estar ya hechos los puentes sobre el Zaza y Palmas, Alcantarillas en su totalidad, y además que hay grandes tramos—casi la mitad—que con pequeñas nivelaciones apenas hay que mover la tierra por ser de una dureza insustituíble, trayendo el consiguiente rebajo de presupuesto para la misma.**

Así esperamos honorable Seañor, que vistas las circunstancias que concurren a la **Gran Importancia** de esta zona **hoy desconocida** precisamente en los momentos en que todos los factores de Cuba deben ponerse en movimiento, como muy acertadamente ha dicho Vd. solicitando el apoyo de las masas productoras, de los que trabajamos, de los que formamos las principales fuentes de vida, **nos conceda esta vía de comunicación que tanto beneficia a Cuba, abaratando la vida con su enorme fuerza productora y a nosotros por ser la manera de darle salida a nuestro trabajo**

La vida sedentaria, la falta de ejercicio, el abuso de las comidas, el no masticar bien, etc., etc., trae consigo trastornos de la digestión, y para combatirlos nada mejor que la "Pepsina y Ruibarbo Bosque", preparación utilísima para el tratamiento de la dispepsia.

Compañía de Acueductos de Cuba, S. A.

Acueductos de Marianao y Regla

Avisamos por este medio a todos los Propietarios y Vecinos de MARIANAO y REGLA que las oficinas locales de Cobro y Servicio continuarán donde actualmente se encuentran:

Las de MARIANAO: en Calle Rosendo Collazo No. 21

Las de REGLA: en Calle Martí No. 28.

A la vez comunicamos a todos nuestros clientes que con el objeto de poder atender mejor las plantas de bombeo y mejorar el servicio instalaremos nuestras oficinas principales en la Calle General Lee No. 27-A esquina a Rosendo Collazo, en Marianao, el día 28 del mes actual.

Habana, 27 de Agosto de 1930.

Compañía de Acueductos de Cuba, S. A.,
Manuel Ortiz,
Superintendente.

M.E.C.D. 2016

EL LIBRO DE ROOSEVELT SOBRE FILIPINAS QUEMADO POR LA MUCHEDUMBRE, EN MANILA

LOS ARMAMENTOS QUE ACUMULA FRANCIA SON UNA GRAVE AMENAZA PARA LOS ALEMANES

EMERGIENDO DE LAS BRUMAS ARTICAS LLEGA A LA CIVILIZACION EL VELERO QUE CONDUCE LOS RESTOS DE ANDRE

Horn, que halló los restos, envió un mensaje diciendo que los tres cadáveres se encuentran muy bien conservados

EL PEQUEÑO VELERO FUE DE HASVICK A SKJAER

El doctor Gunner Horn ha realizado en ese barquito una de las más grandes exploraciones habidas en todo tiempo

TROMSOE, Noruega agosto 31.—AP. El pesquero «Bratvaag» a bordo del cual se encuentran los cadáveres de los tres aeronautas que perecieron en las regiones polares hace treinta y tres años, emergió al fin de las brumas árticas, arribando esta tarde a Hasvick.

Desde allí el doctor Gunnar Horn, quien encontró los restos de la primera expedición hecha al Polo Norte en aerostato, pudo comunicarse por radio con Tromsoe, enviando el siguiente mensaje:

«Ayer me enteré por primera vez de la orden de regresar. Los cadáveres de Andrée, Strindberg y Frankel están muy bien conservados. Hacemos rumbo ahora hacia Tromsoe»

Más tarde se recibió un telegrama de un funcionario de Hasvick que dice:

«El Bratvaag» entró a Hasvick a las 2:30 p. m. siendo recibido por varias embarcaciones y a las 4:20 zarpó para Tromsoe, confiando en llegar allí dentro de diez u once horas»

Estos breves aunque interesantes mensajes constituyen todas las noticias que Noruega ha recibido del pequeño velero, que durante muchos días ha realizado en los desiertos polares uno de las más grandes exploraciones de todos los tiempos.

Con la noticia del retorno del «Bratvaag» los periodistas y fotógrafos han establecido una competencia, pocas veces igualada, con el fin de obtener informes y fotografías. Los repórters y fotógrafos de muchas naciones se preparan a ir al encuentro del «Bratvaag» en buque y aeroplano, al objeto de obtener un relato detallado de lo que ocurrió a la expedición de Andrée así como del extraordinario descubrimiento del doctor Horn.

LOS CADAVERES DE LOS TRES EXPLORADORES ESTAN A BORDO

HAMMERFEST, Noruega, agosto 31. AP. El doctor Gunnar Horn aclaró hoy las dudas que se abrigaban respecto a si a bordo del velero «Bratvaag» se encuentra solo el cadáver de Salomón Augusto Andrée o el de los tres expedicionarios. El doctor Horn manifestó a la Associated Press que en el buque están los cadáveres de los tres expedicionarios de 1897.

En una conferencia celebrada por teléfono entre Hammerfest y Hasvick, donde hizo escala el «Bratvaag» en viaje de Tromsoe, hizo el doctor Horn las primeras declaraciones para la prensa desde su sensacional descubrimiento en la isla White.

«Tenemos los tres cadáveres con nosotros» dijo agregando que el cadáver de Andrée parece estar perfectamente conservado.

Dijo el doctor Horn que hasta anoche no había recibido el radiograma en que se le ordenaba regresar a Noruega.

Se le preguntó si había encontrado a alguna de las expediciones de periodistas que lo andaban buscando, y replicó:

«Nosotros, esta es la primera conversación que tengo con la prensa»

Siguió diciendo que tiene a bordo todos los instrumentos y demás objetos que encontró cerca de los exploradores en la isla White, agregando: «Hemos hecho todo lo posible por conservarlo todo»

Cuando se le preguntó si creía que los miembros de la expedición del dirigible Italia que han desaparecido pudieran encontrarse, declaró:

«Me parece completamente improbable. La fusión de los hielos este año ha sido muy grande y creo que los tripulantes del Italia desaparecidos han ido al fondo del mar»

El ex orador agregó, en tono de buen humor, que tenía a bordo varios osos polares vivos y que «estaban dando un terrible espectáculo»

EL "BRATVAAG" HARA NOCHE EN EL PUERTO DE SKJAER

SKJAER, Noruega, Agosto 31. —, (AP) — El velero "Bratvaag", que tiene a bordo los cadáveres de los tres miembros de la expedición polar de Andrée de 1897, entró a media noche de hoy (6 p. m. en la Habana) en este puerto, en vez de seguir directamente a Tromsoe como se anunció.

Un buque, a bordo del cual se encuentra el corresponsal de la Associated Press y un redactor del "Aftemposten" de Oslo, que se encontraba en un puerto noruego no muy distante, se espera que llegue en breve para reunirse al "Bratvaag".

AVIATRICES EN LA COMPETENCIA ANUAL

De izquierda a derecha: Marjorie Doig, Jean La Rene, Ruth Stewart, Ruth Barron, Gladys O'Donnell y Mildred Morgan. Estas jóvenes forman la crema de las fuerzas aéreas femeniles de los Estados Unidos. Recientemente tomaron parte en la competencia aérea nacional entre Los Angeles y Chicago.

LA REVOLUCION EN PERU, EL PROCESO CONTRA LEGUIA Y LAS PRECAUCIONES DE IRIGOYEN, SEGUN "WASHINGTON POST"

"Sánchez Cerro, el nuevo dictador del Perú—dice dicho diario—está tratando a la antigua dictadura con mano fuerte

CAUSA A LEGUIA POR SUPUESTAS IRREGULARIDADES

Estas parecen haber consistido en actos políticos por los cuales un Jefe de Ejecutivo no está sujeto a tribunales

WASHINGTON, agosto 31. AP. En un editorial que trata de los recientes acontecimientos en la América española, el «Washington Post» ridiculiza las informaciones que se han publicado acerca de supuestos esfuerzos para provocar la revolución en Cuba, censura las «precauciones extraordinarias» tomadas por el Presidente Irigoyen de la Argentina, y dice que las relaciones exteriores del Perú dependerán de la conducta del nuevo régimen hacia el expresidente Leguía.

«El nuevo Dictador del Perú, Sánchez Cerro —dice el Post— está tratando a la antigua dictadura con mano fuerte.

«Por muy culpable que parezca el expresidente a los elementos que lo han derrocado, no parece probable, sin embargo, que sus captores se dejarán arrastrar por la tentación de tratarlo sin piedad, debido a la reacción internacional que tal cosa produciría. Si los gobiernos vecinos no han dado a conocer ya que la justicia debe templarse con la piedad al tratar a Leguía, será porque Sánchez Cerro habrá dado seguridades en tal sentido.

«El juicio de Leguía por supuestas «irregularidades» es inminente. Estas irregularidades parecen haber consistido en actos políticos por los cuales un Jefe del Ejecutivo no está sujeto a la jurisdicción de los tribunales de justicia. Un tribunal extraordinario establecido por el nuevo dictador pudiera imponerle cualquier pena que prescribiese el dictador.

«Las relaciones del Perú con las demás naciones dependerán de la conducta del nuevo gobierno»

«Las precauciones extraordinarias adoptadas por el Presidente Irigoyen de la Argentina para contrarrestar un ataque a su persona y a su gobierno han tenido un efecto adverso en los valores argentinos. Buenos Aires así como el resto del mundo se encuentra extrañado de la conducta del Presidente. Algunos de los políticos más importantes de esa capital condenan la concentración de tropas y policía que perjudica al prestigio de la República. Sin embargo, es creencia general la de que el Presidente Irigoyen tiene razones para temer que los revolucionarios conspiran contra su vida.

«Los desórdenes en Cuba figuran en la lista de perturbaciones que las personas de gran imaginación han convertido en revolución. La estabilidad del gobierno cubano no se vé afectado por los desórdenes locales. La isla está sufriendo los efectos de una gran depresión económica como resultado de la superproducción del azúcar pero el Presidente Machado está trabajando activamente en la solución del problema y cuenta con los elementos más fuertes del país. En esta crisis se necesita paciencia y el leal apoyo de todos los ciudadanos a su administración. El gobierno de los Estados Unidos está cooperando con el gobierno cubano a fin de hallar los medios de aliviar la situación. El nuevo convenio de paquetes postales entre los dos países constituye un alivio para Cuba»

Fué Corneada

La señorita Celia Montalván, actriz mexicana, se prestó a torear, últimamente, en la plaza de toros de la ciudad de Monterrey. Un bravo torete, sin respetar sus faldas, osó darle una cornada. La señorita Montalván, por fortuna, no resultó herida de gravedad. En el futuro, dice se limitará a figurar en las tablas

LA FERIA ANUAL DE LEIPZIG SE INAUGURO AYER

Durante varios siglos fué un centro mundial de exhibición

ESTA ALGO DECAIDA

Por la proximidad de las elecciones en Alemania

LEIPZIC, Alemania, agosto 31. AP. La próximidad de las elecciones alemanas ha restado importancia este año a la Feria de Leipsic, inaugurada hoy, la que por espacio de varios siglos ha sido un centro de exhibición industrial de todo el mundo.

Se teme en algunos círculos que cualquier aumento de fuerza por parte de los elementos radicales del nuevo Reichstag —lo mismo fascistas que comunistas— pudiera ser causa de que se ensayaran dudosas experimentos económicos que en manera contribuirían al desarrollo del comercio exterior de este país.

Por otra parte, se nota en algunos otros centros comerciales, un aire de confianza que no siquiera ha logrado disipar la situación política.

Raimundo Koebler, presidente de la junta organizadora de la Feria, dijo hoy en su discurso de apertura que la posición económica de Alemania es intrínsicamente buena, agregando que debido a la confianza que existe en el extranjero en la capacidad productiva alemana, nuevos capitales vendrán a este país para obtener rendimientos que no encuentran en ningú otro, y que el capital alemán, colocado «por inversionistas timoratos en el extranjero» tendrá que volver al mercado nacional.

Aunque los Estados Unidos han establecido una alta tarifa a los juguetes, los exhibidores dicen que los productores alemanes de esa clase continuarán compitiendo con éxito con los juguetes norteamericanos.

Asisten compradores de sesenta y dos países a la Feria, están representados los Estados Unidos por novecientos.

APLICACION DE LOS PRINCIPIOS DE LA RELIGION

Los recomienda Green para las relaciones industriales

«DIA DEL TRABAJO»

Discurso de William Green en la catedral de Washington

WASHINGTON, Agosto 31.—(AP) El Presidente de la Federación Americana del Trabajo, William Green, en un discurso pronunciado hoy en la Catedral de Washington recomendó la aplicación de los principios religiosos a las relaciones humanas en la industria.

A las fiestas preliminares del Día del Trabajo, asistieron centenares de espectadores.

Green salió esta noche para Syracuse, Nueva York, donde pronunciará un discurso mañana. Todos los miembros del gabinete y el Presidente Hoover se alejarán de la capital todo el día de mañana. Dos gobernadores, Ritchie de Haryland y Pollard, de Virginia, asistirán a la parada tradicional.

Green dijo que sin "los servicios prestados por el corazón, el brazo y el cerebro del trabajo, la civilización perecería mientras las ciudades y los pueblos llegarían a ser páramos".

"Si el capital y el trabajo han de llevar a cabo una lucha de clases sin cuartel, entonces habrán fracasado la religión y la ética. La regla del derecho en las relaciones humanas habrá cesado y quedará destruído el sentido de la responsabilidad moral individual"—Dijo.

TIRANTEZ ENTRE LOS LIBERALES Y LOS LABORISTAS

A causa de las discusiones sobre la crisis del trabajo

MAC DONALD Y GEORGE

Conferencia secreta a fin de resolver dicho asunto

LONDRES, Agosto 31. — (AP) — El periódico "The Sundat Express", dice hoy que las relaciones entre el primer ministro Ramsay Mac Donald y David Lloyd George, jefe liberal, son algo tirantes después de las distintas discusiones que han tenido sobre el problema de la crisis del trabajo. Se prevé una posible y completa ruptura entre los liberales y los laboristas.

Mr. Mac Donald ha hecho un viaje especial para tratar esta cuestión con sus ministros, y con Mr. Lloyd George, en una conferencia secreta que ha tenido lugar la semana anterior, abandonando el jefe del gobierno su estancia veraniega en Lossiemouth, Escocia.

El Express dice que la conferencia terminó sin llegar a resultados positivos, salvo el acordar una nueva conferencia para dentro de pocos días.

"En los centros políticos mejor informados consideran que fracasará igualmente la próxima conferencia, lo cual debe interpretarse como una ruptura completa entre los dos partidos. En el caso de surgir tal ruptura los liberales se unirían a los conservadores para derrotar al gobierno al reanudarse las sesiones parlamentarias el 28 de Octubre, a lo que seguiría luego unas elecciones generales en Noviembre.

FILIPINAS NO QUIERE COOPERAR CON ROOSEVELT

Ceremonia para destruir un supuesto ejemplar del libro

NO HUBO DESORDENES

Las muchachas que cantaron el himno inglés, silbadas

MANILA, Islas Filipinas, Agosto 31 (AP).—En presencia de una muchedumbre de campesinos, hoy fué quemado un supuesto ejemplar de la reciente obra de Nicolás Roosevelt, «Las Filipinas» un tesoro y un problema», en el centro de los nacionalistas filipinos en Balintawak.

La Multitud estaba excitadísima. Varios oradores pronunciaron discursos exaltados, en dialecto tagalo. El bulto que simbolizaba el libro de Roosevelt fué quemado en una pira de cañas de bambú. Un poco antes el «volúmen» fué colocado sobre un yunque y golpeado duramente con un martillo, para significarse con ello el resentimiento popular contra los escritos de Roosevelt y la oposición del pueblo al nombramiento de este para vice- Gobernador de las Filipinas.

Francisco Varona, miembro radical de la Legislatura y autor del movimiento, regó con kerosene el libro» y ordenó que se le diese fuego. No se sabe si en el bulto había realmente un ejemplar de la obra de Roosevelt. Varona se negó a permitir que un periodista examinase los restos.

La concurrencia a la ceremonia fué u ndesencanto para sus patrocinadores, quienes esperaban que por lo menos asistiesen veinte mil personas, no pasando de dos mil. Varona dice que el temor del arresto alejó a mucha gente. Las autoridades, sin embargo, no pretendieron intervenir. La manifestación fué muy ordenada y aunque los oradores pidieron que no se cooperase con Roosevelt ni con la administración de Hoover, que lo designó, nadie recomendó la violencia.

Hubo, sin embargo, una interrupción. Fué cuando Varona preguntó a la concurrencia si los filipinos cooperarían con un hombre como Roosevelt. Entonces alguien del público contestó en dialecto tagalo:

—Ma matay si Roosevelt (Muera Roosevelt).

Varona entonces contestó que los filipinos no luchaban contra Roosevelt por la violencia, sino por medios pacíficos.

La ceremonia comenzó con una parada ante el monumento a Andrés Bonifacio, patriota filipino, quedándose el libro al pie de la estatua. Estuvieron representadas las organizaciones laboristas, los agricultores de Manila y los delegados de cinco provincias. Las muchachas que cantaron el himno nacional filipino fueron silbadas, debido a que lo hicieron en inglés.

SUSPENDIDOS DOS EVENTOS DE LAS CARRERAS AEREAS

Howard, de S. Luis y Roberts, de Moline, obtuvieron premios

AVIADOR EN PELIGRO

Al hacer un simulacro de salvamento con un maniquí

AEROPUERTO DE REYNOLDS, Chicago, Ills., agosto 31. (AP) Nuevas estrellas aéreas del Centro Oeste conquistaron hoy los mayores honores en las competencias nacionales de aviación.

Ben C. Howard, de San Luis, piloteó su pequeño aeroplano especial obteniendo la quinta victoria consecutiva en el evento libre del programa del «Día de todas las naciones», y Verne Roberts de Moline, Illionis, alcanzó el premio de la competencia entre aeroplanos con 800 pulgadas cúbicas de pistón o menos.

Howard cubrió la distancia de veinticinco millas a una velocidad media de 154,83 millas por hora. William Ong., de Wichita, Kansas, ocupó el segundo lugar y E. V. Newsob, de Little Rock, Arkansas, el tercero.

Roberts desarrolló una velocidad de 145.58 millas por hora, llegando en segundo lugar J. H. Livingston, de Aurora, Illinois, con 145,40 millas y R. T. Quimby, de Miline, Illinois, en tercero.

Dos eventos del día de hoy se suspendieron. Uno de carácter internacional se canceló a causa de las objeciones de los gobiernos extranjeros a que tomasen parte sus pilotos, y los dobles mixtos del Derby a Cleveland y regreso se abandonó por la ausencia de mujeres.

Arthur Caperton, de Chicago, piloteando un Sikorsky S-38, ganó la competencia de anfibios.

A. O. Johnson, de Chicago, en los momentos en que trataba de recoger uno de los maniquíes de corcho que se habían lanzado en el lago a fin de que los pilotos practicaran actos de salvamento, se inclinó demasiado sobre una de las bordas de la cabina, penetrando agua en el interior, por lo que el aparato comenzó a hundirse. Fué rescatado por un guardacostas que lo llevó a remolque hasta el muelle.

EL DIABOLICO ABOGADO PAYNE SE HIZO AÑICOS

Se suicidó con nitroglicerina en una celda de la prisión

DINAMITO A SU ESPOSA

Esperó un año a fin de dejar a sus hijos el seguro de vida

AMARILLO, Estado de Texas, Agosto 31 (AP). A. D. Payne, el extraño abogado de esta ciudad, puso fin ayer a su espectacular carrera criminal, volándose a sí mismo en la cárcel con nitro-glicerina. El cuerpo quedó destrozado, siendo la muerte instantánea.

Pero es posible que el diabólico abogado fallase en sus cálculos para dejar diez mil pesos de herencia a sus hijos, evadiéndose de una cláusura contra el suicidio que había en su póliza de seguro de vida, de la misma manera que le falló el terrible plan en el cual su esposa perdió la vida y uno de sus hijos quedó inválido para siempre.

Payne se suicidó hoy en la firme creencia de que su seguro de vida serviría para sus tres hijitos huérfanos.

En su diario apareció la siguiente nota:

"He esperado hasta el 29 de agosto para que mis hijos puedan recibir el beneficio de mi póliza, que tiene ya más de un año.

La póliza en cuestión incluye una cláusula que fija que no se pagaría el seguro a los beneficiarios, en caso de suicidarse el asegurado (Payne) antes de un año a contar de la fecha en que fué concedida. Los doce meses dichos expiraron el jueves a media noche. Payne se suicidó 21 minutos después de la media noche del viernes, con lo cual se concedió a sí mismo un día largo de margen. Los directores de la compañía aseguradora declararon hoy que no estaán ciertos de que los hijoh de Payne reciban el beneficio de la póliza, porque ésta tiene otra cláusula que la hace impugnable por dos años. Parece que será necesario un litigio para fijar el deber de la compañía en el caso.

El alcalde Ernest O. Thompson opina que Payne tenía la nitroglicerina en sus ropas, cuando fué encarcelado, aunque se investigará de todos modos la posibilidad de que alguien se la entregase después de su arresto.

R. L. Conder, otro preso, dice que Payne le manifestó que lo tenía todo listo para reirse de la silla eléctrica, pues llevaba ya una porción de nitro-glicerina en sus ropas cuando se le trasladó de la prisión de Stinnett a la Amarillo, el domingo pasado.

Se cree que Payne conectó el poderoso explosivo con el tendido eléctrico de su habitación. La corriente hizo estallar aquel.

Como se recordará, Payne quiso deshacerse de su esposa colocando una bomba de dinamita en el automóvil familiar. La mortífera máquina estalló, matando a la señora Payne e hiriendo gravemente a un hijo del matrimonio. El abogado había arreglado las cosas para que no recayese ninguna sospecha sobre él. Con esa finalidad, cuando la policía investigaba, escribió dos cartas firmadas por un supuesto terrorista, en la que decía a las autoridades que la bomba había sido colocada por equivocación en el auto de los Payne.

Pero dos periodistas, Gene Home, director del Globe and News, de Amarillo y A. B. Mac Donald, reporter policiaco del Kansas City Star, estaban trabajando en la investigación. Y al enterarse de que Payne estaba enamorado de su estenógrafa, una tal Verona Thompson, a la que había confesado que iba a deshacerse de su esposa, siguieron la pista y lograron que el abogado fuese detenido.

Los detectives le encontraron encima las dos cartas del «terrorista», y atándose diversos cabos, se aclaró todo. Payne confesó más tarde el crimen.

LA ESPECTACION POR EL DISCURSO DE H. VON SEECKT

Alemania, restablecida como una de las grandes potencias

LOS E. U. DE EUROPA

Aboga Seeckt por la amistad con Italia y Rusia sobre todo

EL GENERALVON SEECKT COMBATE LOS ARMAMENTOS FRANCESES

DORTMUND, Alemania, agosto 31 —(AP) El general Hans Von Seeckt, jefe retirado del Reichswehr, pronunció hoy un discurso diciendo que los miles de millones francos que está empleando Francia en armamentos constituyen una amenaza para Alemania.

El general es candidato al Reichastag por el partido populista del cual fué jefe el finado ministro de Estado Gustav Stresemann;

Al mismo tiempo Von Seeckt abogó por la cooperación con el plan de los Estados Unidos de Europa del ministro francés M. Briand, con tal de que los intereses alemanes no resulten perjudicados con ello.

El objetivo mas importante de la política exterior del país, declaró, ha sido el restablecimiento de Alemania como una de las grandes potencias del mundo. La conciliación y la paz fueron condiciones necesarias para recuperar la posición que tenía antes de la guerra.

Manifestó el general que el corredor polaco es «una amenaza para el este de Prusia» y dijo que libertad de Alemania debía conservarse allí.

Abogó por la paz y la amistad con Italia y Rusia especialmente, «aún cuando la política exterior de esos países es inaceptable para Alemania».

El discurso de Von Seeckt era esperado con gran interés.

HA APARECIDO "IL CORRIERE"

Tratará de armonizar las ideas católicas y fascistas

ROMA, Agosto 31 (AP).— Un nuevo periódico de la mañana titulado «Il Corriente», de matiz católico, cuyo objeto es armonizar las ideas fascistas y católicas, apareció hoy en esta capital. El artículo de fondo dice que el periódico es leal al regimen del primer ministro Mussolini.

MOVIMIENTO MARITIMO

NUEVA YORK, Agosto 31 (AP). — Hoy llegaron a este puerto los vapores Buenos Aires, Pastores, Orizaba y Reinbek, de la Habana.

A Port Eads llegó el Sea Train, de la Habana.

HAY MALESTAR EN EL BRASIL

Continúa insinuándose la posibilidad de revolución

MONTEVIDEO, Uruguay, Agosto 31. — (AP) — Un despacho de Porto Alegre, fechado el miércoles, y recibido por el periódico "La Mañana" en el día de hoy, anuncia que existe gran malestar en Río Grande do Sul, augurándose acontecimientos políticos de importancia e insinuando la posibilidad de una revolución.

El corresponsal del referido periódico dice que el jefe de la facción descontenta es el doctor Osvaldo Araha, exministro, que renunció cuando el Presidente de Río Grande do Sul fué derrotado en las recientes elecciones presidenciales por el doctor Julio Prestes.

Agrega que la revolución se ha evitado hasta ahora por la intervención del jefe del partido republicano Bogres de Medeiro.

En la semana pasada se recibieron mensajes en Montevideo anunciadores de una revolución en Río Grande do Sul, pero el gobierno de Río Janeiro los desmintió terminantemente.

SERENATA OFRECIDA AL EX-ALCALDE DE PALOS

PALOS, agosto 31. DIARIO.—Habana. Anoche celebrose una gran serenata en honor del señor Ramón Albo; exAlcalde de este pueblo, quien ofreció hoy un banquete a sus amigos, autoridades y prensa.

Muchas congratulaciones recibió tan estimada persona.

DIAZ, Corresponsal.

CONFLICTO EN EL SUR AUSTRALIANO

A causa de la coacción de los obreros a los rompe-huelgas

ADELAIDE, Australia, agosto 31. (AP.)—El Gabinete del Sur de Australia hace varios días que está en sesión continua, para resolver una serie de conflictos sociales surgidos en el litoral, y de los cuales ha surgido la amenaza de huelga general. Ultimamente ha habido desórdenes diversos, llegando las turbas a querer sacar a la fuerza de los buques a los obreros voluntarios.

POR NO DAR EL DINERO EXIGIDO LA MARTIRIZARON

Primero le echaron a los ojos un líquido corrosivo

REED CITY, Estado de Illinois, Agosto 31. — (AP) — La señora Tranquita Rinaldo, de 32 años, a la que un desconocido dejó ciega anoche echándole un ácido corrosivo a los ojos, y después la causó tan graves quemaduras que la infeliz murió más tarde en un hospital, parece haber sido víctima de los que exigían dinero a su esposo.

Tranquita informó a la Policía, poco antes de morir, de lo ocurrido. Dijo que un hombre, de unos cuarenta años, surgió ante ella de un grupo de arbustos, a cierta distancia de su granja, y después de lanzarle a los ojos un ácido extraño, que la hizo caer en tierra casi ciega, le echó en las ropas una sustancia combustible y le dió fuego.

La mujer fué encontrada, con gravísimas quemaduras, por su esposo y un hijo, quienes al ver que tardaba en regresar a casa, comenzaron a buscarla. Horas después moría en un hospital, a consecuencia de las lesiones que sufrió.

El cherif Ernest Fleming dice que los Rinaldos, que son unos campesinos muy ahorradores, recibieron en los últimos años varias cartas exigiéndoles dinero. Hace seis meses indicaron el lugar en que debían depositar cierta cantidad, no apareciendo nadie a recoger el sobre que la contenía. A alguna distancia estaban ocultos varios detéctives, para cazar al que se presentase.

Ultimamente tres individuos desconocidos rondaban la casa, amenazando dar muerte a la señora Rinaldo y a sus tres hijos, y después al esposo, si no se les entregaban las cantidades que pedían.

Aquí tenemos la completa tripulación del yatecito Pez Espada, que salió recientemente de Chicago por el canal del Erie y llegó a Nueva York su primer puerto de escala en su viaje de once mil leguas alrededor del mundo. De izquierda a derecha: Robert H. Cock, su esposa y Don Dickson.

MANIFESTACION ANTI-ALEMANA

En la plaza de Varsovia con mucho apasionamiento

BERLIN, Agosto 31 (AP).— Los despachos de la Telegraphen Unión dicen que en la plaza principal de Varsovia se registró hoy una furiosa manifestación anti-alemana.

La manifestación se formó después de un mitin que se había celebrado para protestar contra la reciente discusión acerca de una posible revisión de la frontera germano-polaca, que ha despertado violento resentimiento en Polonia desde los recientes discursos pronunciados por el ministro Gottfried Trevirnus, del gabinete de Berlín.

Los manifestantes dieron gritos de «muera Alemania» y «abajo los prusianos». Un público numeroso intentó marchar en dirección a la Legación alemana, pero se opuso a ello la policía.

Analoga manifestacines de hostilidad a los alemanes se registraron en Kattowitz y Lodz, según la agencia Wolff.

DIAMOND ESTA EN EL "BELGENLAND"

Llegó a Londres, pero allí no lo dejarán desembarcar

LONDRES, septiembre 1 (Lunes) (AP) El «Daily Herald» dice esta mañana que uno de sus repórters ha descubierto a Jack (Legs) Diamond, pistolero de Nueva York, a bordo del vapor «Belgenland» que entró ayer en Plymouth en ruta a Amberes.

El periódico agrega que Diamond, que viaja con el nombre de Nolan, desembarcará en Amberes e irá después a Bruselas y Lieja, donde varios compañeros suyos le esperan.

Otra información dice que un individuo conocido por John T. Nolan, que se hallaba a bordo del «Belgenland» ha sido reconocido por algunos de los demás pasajeros. El individuo en cuestión estaba durmiendo cuando el buque entró en Plymouth y los funcionarios de inmigración no le molestaron. Tenían órdenes de impedir el desembarco de Diamond en Inglaterra, pero no mostraron el menor interés en arrestarlo a menos de que intentase desembarcar.

EL FALLECIMIENTO DE UNA APRECIABLE DAMA

SANANT ONIO DE LOS BAÑOS, Agosto 31. — DIARIO, Habana. — La señora Julia Collazo viuda de López, dama apreciable en esta sociedad por su bondad y virtudes falleció ayer y su sepelio verificado hoy, constituyó una sentida manifestación de duelo.

Mi sentida expresión de condolencia para sus hijos Francisco y Corina López Collazo. — Especial.

FALLECIMIENTO DEL DR. SPOONER

Trabajó para corregir la transposición de las letras

OXFORD, Inglaterra agosto 31, (AP).— El doctor William Archibald Spooner, famoso educador inglés, falleció hoy a los 86 años de edad. Se le conocía por sus trabajos para corregir lo que en inglés se llama «spoonerismo» —vocablo formado del apellido Spooner— consistente, según el diccionario de Oxford, en una transposición accidental de las letras iniciales de dos o más palabras, en una misma oración.

Un ejemplo de esto es, en castellano: «Es una excelente diversión disponer de una icicleta bacetada».

EDUARDO MEYER HA MUERTO EN ALEMANIA

BERLIN, agosto 31. AP.—El célebre profesor Eduardo Meyer historiador y exrector de la Universidad berlinesa, ha fallecido en la noche de hoy. Contaba sesenta y cinco años de edad.

EL CONGRESO MEJICANO SERA INAUGURADO HOY

CIUDAD MEXICO, agosto 31 AP. El presidente Ortiz Rubio abrirá mañana a las seis de la tarde el Congreso, entregando el mensaje anual a los dos cuerpos colegisladores, según la costumbre.

Asistirán a la ceremonia los diplomáticos y los funcionarios mexicanos.

Suscríbase al DIARIO DE LA MARINA

M.E.C.D. 2016

PRIMERA SEMANA DE
VENTAS al COSTO
1 al 6 de Septiembre de 1930

En obsequio a nuestra clientela pondremos a la venta dos tipos de Sábanas, al costo exacto de fabricación

Sábana "LIFE 1 B" de $1.25
Esta Semana una .... $1.00 seis $5.75
Sábana "LIFE B" de $1.75
Esta Semana una .... $1.40 seis $8.00

ESTOS PRECIOS SERAN VALIDOS UNICAMENTE LOS DIAS CITADOS

La Casa Life

Teniente Rey y Habana
Telf. A-6724

San Rafael y Rayo
Telf. M-7063

HABANERAS

BODAS DE ORO

LA SEÑORA HERMINIA SALADRIGAS Y EL DOCTOR RAFAEL MONTORO

1880-1930.

Cincuenta años de vida conyugal.

Eso cumplen en la fecha de hoy de su efectuado enlace el doctor Rafael Montoro, magna figura de las letras, la política y la oratoria en Cuba, y la excelsa dama en quien parecen vivir encarnados todas las grandes bondades, los hermosos ejemplos y las altas virtudes.

Un día de felicidad en el amor y la gloria de esos dos corazones, tan unidos, tan identificados.

Sentirán renovarse viejas y dormidas memorias de un pasado lleno de ilusiones, esperanzas e ideales.

Toda una época.

En dulce renacimiento.

La crónica de esa boda apareció publicada en uno de los diarios más importantes de aquel tiempo, en **El Triunfo**, correspondiente al dos de septiembre de 1880.

Escrita por Ricardo del Monte rebosan en ella el interés y la amenidad de todo lo que salía de esa privilegiada pluma.

Nunca más oportuno que traer ahora a estas columnas, después de medio siglo, el magnífico relato.

ENLACE

Como a las nueve de la mañana del miércoles, un grupo numeroso de distinguidas señoras y caballeros muy conocidos de esta capital, descendía del tren del ferrocarril en uno de los apeaderos de la línea de la Habana a Guanajay, y atravesando un bello jardín, entraba en una espaciosa y alegre morada donde por todas partes se ven satisfechas todas las exigencias de la comodidad bien entendida, y de la cultura y el buen gusto sin ostentación ni fausto. En un testero de la sala principal, cubierto de damasco carmesí, hay un elegante altar adornado de frsecas flores; y ante ese altar, oficiando el cura de la cercana iglesia de Vereda Nueva, y rodeada de miembros de su familia y cariñosos amigos, esperaba la bendición nupcial una interesante pareja: la bellísima Herminia Saladrigas, hija de nuestro querido amigo el famoso orador y Vice-Presidente del Partido Liberal, vestida con un elegantísimo traje adornado con brillantes y ramos de azucenas naturales que realzaban la encantadora y candorosa expresión de su rostro, y a su derecha el señor D. Rafael C. Montoro, el joven y distinguido publicista en cuyo ardiente patriotismo y elocuentísima palabra y talentos extraordinarios han fundado tan legítimas esperanzas los liberales que lo eligieron para la diputación en Cortes esta provincia.

Terminados los desposorios, en los que sirvieron de padrinos la señora Doña Andrea Valdés García de Montoro y el señor D. Carlos Saladrigas, comenzó la misa de velación, en la que apadrinaron a los novios la señora Doña Cristina Lunar de Saladrigas y el joven D. C. Saladrigas, madre y hermano de la bella desposada.

Concluido el acto religioso, siguieron las felicitaciones que viniendo de miembros de una cariñosa familia y de íntimos amigos y allegados tenían que ser como fueron muy sentidas y calurosas.

A las doce fueron obsequiados los concurrentes con un espléndido almuerzo. La inmensa mesa, alegantemente adornada, podía servir de muestra de aquella pródiga profusión que en otros tiempos era uno de los rasgos distintivos de la hospitalidad cubana. Llegó la hora del champagne, y en los brindis en prosa y en verso, a cual más oportuno, se renovaron los plácemes y votos por la eterna felicidad de los desposados.

Entre los concurrentes pudimos notar a las distinguidas señoras Lunar de Bobadilla, Galo de Odoardo, Bobadilla de Sola, señoritas de Ruga y Bobadilla; y entre los caballeros, a los señores D. José María Gálvez, Armenteros (D. Pedro y D. Juan Bautista), doct r Montalvo, D Antonio Govín, señor Cónsul de Italia, señores Odoardo y Sola.

Los invitados de la capital retornaron a las dos y media muy complacidos de la fiesta de familia en que habían tenido el gusto de tomar parte.

El que estas líneas escribe, después de haber felicitado personalmente a los nuevos esposos, renueva sus plácemes ahora en nombre de la Redacción de **El Triunfo**. Para la joven a quien adornan virtudes de más valía que su incomparable hermosura, y para el diputado elocuente en quien cifra Cuba sus mejores esperanzas, sólo podemos entrever un porvenir de ventura doméstica y de fructuosos trabajos cívicos: las rosas del amor enlazando las palmas de la gloria.

Hasta aquí lo transcripto.

Al pie de la letra.

Siete los hijos del distinguido matrimonio Rafael Montoro y Herminia Saladrigas en el momento actual.

Cristina, la primogénita, que es la esposa del doctor Antonio Arturo S. de Bustamante.

Rafael.

Consuelo.

El teniente Mario Montoro, del Ejército de la República, prometido de la bella señorita Helena Lobo.

María, la esposa del señor Mario Seiglie, y el doctor Carlos Montoro, esposo de la señora Amelia Alvarez.

Y el hijo que es su blasón y su orgullo, el doctor Octavio Montoro, nuestra eminencia clínica, casado con la señora Elisa de la Torre.

Celebrarán el fausto acontecimiento con la reunión de todos los hijos y todos los nietos en aquella casa de Neptuno 192.

No faltará en ella, desde primera hora, la visita diaria de la casa.

El doctor Gonzalo Aróstegui.

El amigo más fiel de Montoro.

(Continúa en la Pág. SIETE)

DESDE HOY

todos los precios en FIN DE SIGLO representan nuestra necesidad de eliminar mercancías antes del inventario.

ESTO LE PERMITE A VD.

Economías Asombrosas

en toda clase de prendas y materiales de uso personal, como Vestidos, Telas, Ropa Interior, etc.; en artículos similares para los Niños y en habilitaciones para los servicios domésticos de Ropa de Cama, Mantelería Decorado Interior, etc.

CON EL PRESUPUESTO DE UN MES HACE VD. UNA INVERSION QUE VALE PARA TODO UN AÑO

Tenga presente que no se trata de una "Venta Especial", con mercancía preparada al efecto. Se trata de eliminar artículos de la alta calidad y rigurosa selección que Vd. está habituada a encontrar siempre en

fin de Siglo

¡¡Sensacional!!

Gran Venta de
VESTIDOS
por fin de estación

Todos rebajados de precio

ESTAMPADOS, de BATISTA color firme, a $1.50
DE VOILE FRANCES ESTAMPADO, a $2.25
DE VOILE SUIZO finísimo, a $3.25
DE OLAN DE HILO BORDADOS, a ..... $2.50, $3 y $3.50
DE CREPE DE SEDA, en todos colores, a $7.50

Sea usted de las primeras en visitarnos en esta SEMANA DE VENTA EXTRAORDINARIA; estamos seguros de poder complacerla.

"Bazar Inglés"
Galiano y San Miguel

El Sr. Isoba Toledo Declina un Homenaje

No lo acepta de los telegrafistas en atención a sus bajos sueldos

Con motivo de celebrar en el día de ayer su fiesta onomástica el Sr. Ramón Isoba Toledo, competente Presidente de la floreciente institución que lleva por nombre "Asociación de Telegrafistas de Cuba"; tanto los que componen la directiva, así como los asociados en general, tuvieron la feliz idea de ofrecerle un almuerzo en su honor como agradecimiento por la intensa labor que día tras día viene desarrollando el señor Isoba Toledo en bien de la Institución que tan acertadamente preside.

Al serle notificado al señor Isoba Toledo el homenaje de afecto y cariño que se le preparaba para hoy, éste con un bello gesto, poco común, y atendiendo ante todo al gasto que este homenaje proporcionaba a cada uno de sus compañeros de asociación, declinó el mismo y por medio de una atenta carta que a continuación se transcribe, dijo:

"A mis compañeros de Directiva: Enterado de que ustedes se proponen en el día 31, que es mi fiesta onomástica, ofrecerme en testimonio de cariño, un almuerzo, quiero significarles que me doy por festejado en esa fecha; pero que de ninguna manera acepto la realización del acto, ya que conozco que implica un gasto, que dado el reajuste llevado a efecto, constituye un sacrificio. Créanme agradecidísimo de todos y cada uno de ustedes, y que me doy por recibido espiritualmente de esas atenciones y cariños que me alientan grandemente. Mi determinación, hija de mi cariño, exige de ustedes como la única ofrenda, la aceptación plena de esta petición. Un abrazo para todos de vuestro amigo y compañero.—(Fdo.) **R. Isoba Toledo**, Presidente".

Los telegrafistas cubanos que saben aquilatar los sentimientos más hondos del ser humano, que difícilmente se afectan pues (tantas y continuadas vibraciones de penas y alegrías reciben diariamente) que tiene que ser un hecho poco corriente para afectarles sinceramente. Mas la actitud del señor Isoba Toledo les ha afectado gratamente por lo sincera y espontánea.

Llegue pues, con estas líneas, la felicitación más cumplida, más cordial y más sincera al Presidente de la Asociación de Telegrafistas de Cuba tanto por celebrar ayer su fiesta onomástica, cuanto por el rasgo que ha tenido al declinar un homenaje que tantos y tantos esperan y aceptan complacientemente.

Boca Seductora Cremas Mury
DISTINGASE USANDO LOS PERFUMES de Mury PARIS
COLONIA, LOCION, CREYONES, ESENCIAS, POLVOS, JABON, ETC.
SON LOS MEJORES

ALMACEN DE MUSICA
INSTRUMENTOS Y ACCESORIOS
S. Iglesias é Hijo
CUERDAS Y REPARACIONES
SAN RAFAEL 46 (AL LADO DE LA CASA GRANDE)
Tel M-1388 HABANA - CUBA

LA REMISION DE LOS TEMAS PARA EL SEPTIMO CONGRESO DE LOS DETALLISTAS

La Federación de éstos tratará mañana del asunto con las 36 entidades que la componen, a fin de formar la orden del día

La Secretaría de la Federación Nacional de Detallistas se encuentra ya en franca organización del VIII Congreso, que promete resultar un acto tan brillante como las anteriores Asambleas Nacionales de los minoristas, que cada año no obstante el triunfo de la anterior, es superada en entusiasmo, buena organización e importancia de los temas tratados.

La importancia de esos Congresos en el orden material, aparte del valor inapreciable de la muestra de cohesión social, de compañerismo que en sí representa, resulta de excepcional importancia, siendo por esa causa los elementos detallistas los que tienen el honor de tratar los más importantes temas que afectan a la vida económica de nuestra nación, interviniendo de manera acertada y eficaz en cuantos problemas se plantean entre nosotros. Una de las más hermosas pruebas del valor inapreciable de esas Asambleas es el reciente éxito conseguido al promulgarse la ley que condona las penalidades y los recargos de los impuestos correspondientes al Estado, la provincia y el Municipio, asunto a favor del cual luchó tesoneramente la Federación hasta conseguir su triunfo en virtud de ser uno de los temas aprobados como conclusión final del Sexto Congreso celebrado en Santiago de Cuba en el mes de junio del año pasado.

La condonación de referencia, la más amplia que se ha dictado dado que abarca todos los sectores de la recaudación y que beneficia por igual a comerciantes, industriales y propietarios, fué presentada al expresado Congreso por el Centro de Cafés de la Habana, la Cámara de Comercio de Cruces y la Unión de Detallistas e Industriales de Palma Sorjano, obteniéndose por la acción constante del máximo organismo que ganó la atención y la buena voluntad de los Congresistas, logrando también, por habérselo pedido personalmente los miembros del Comité Ejecutivo en audiencia especial a esos efectos concedida, el apoyo y la simpatía del Primer Magistrado de la Nación.

Mañana, lunes, la Federación se va a interesar, de las instituciones que la componen, que actualmente suman 36, el envío de los temas que deseen incorporar al VII Congreso, los cuales integran el orden del día del importante acto que se organiza. Igualmente se pedirá a todas las entidades el nombramiento de los respectivos delegados, que son cuatro por cada institución, a excepción del Centro de Detallistas de la Habana, que en su calidad de inspiradora y fundadora de la Federación Nacional de Detallistas, bello ideal hoy convertido en hermosa realidad, puede hacerse representar por seis delegados antes las reuniones anuales de los detallistas de Cuba.

En cuanto empiecen a llegar los temas y las designaciones de Delegados, trasmitiremos las noticias a nuestros lectores, pues el DIARIO DE LA MARINA, que siempre ha prestado su mejor entusiasmo a cuanto resulte un beneficio y un apunce de las clases minoristas, dedicando por ello especial atención a los Congresos de Detallistas, cuyos trijunfos y desenvolvimientos ha reseñado cuidadosamente, se dispone a dar una información especial del VII Congreso, acto que apenas anunciado ha ganado ya el interés de los detallistas de la República.

ESTADO DEL TIEMPO

NOTA DEL MEDIODIA DEL DOMINGO

Un centro de alto barómetro y buen tiempo sobre Nueva Inglaterra se extiende por el Atlántico hasta las Antillas, mitad oriental de los Estados Unidos y Golfo de Méjico. En el Mar Caribe también hay buen tiempo con barómetro normal.

Pronóstico para el lunes: Buen tiempo. Vientos llegando a brisote del Nordeste al Este principalmente.

Observatorio Nacional.

En cueros
no pueden ir al colegio
HAY QUE HABILITARLOS DE TODO

Para HABILITACIONES COMPLETAS DE COLEGIALES, PIEZAS SUELTAS y BUENA ROPA INTERIOR, hay que contar con «LAS GALERIAS», la casa mejor surtida y de mejores precios.

UNIFORMES para todos los planteles de la Habana.
BABUCHAS y PANTALONES reglamentarios
Ropa Interior
Corbatas, Pañuelos, Cinturones, etc., etc.
Calidad - Garantía
Precio Bajo
LAS GALERIAS
O'Reilly y Compostela

DINERO
SOBRE ALHAJAS
Vea la calidad y precio de nuestras prendas
LA REGENTE
Neptuno 39. Telf. A-4376.

Colegio "MARIA LUISA DOLZ"
DIRECTORA: MARIA DOLORES GUERRA DE NOGUEIRA
KINDERGARTEN, 1a. Y 2a. ENSEÑANZA, PREPARATORIAS EN GENERAL, INGLES EN TODOS LOS CURSOS, MUSICA, PINTURA, LABORES, SPORTS.
Pupilas, Medio y Tercio-Pupilas, Externas.
Residencia para Señoritas estudiantes.
BAÑOS 13, VEDADO, HABANA. TELEFONO F-4968.
Omnibus nuevo para conducir alumnas. Pida prospectos.

THE FIRST NATIONAL BANK of BOSTON
Fundado en 1784
Capital, Reserva y Utilidades $80,000,000

Basados en la supremacía de nuestra organización, nos permitimos ofrecerle nuestros servicios para cualquier transacción bancaria.

Oficina de la Habana:
Aguiar esquina a Lamparilla
Sucursales:
Avenida de Italia 140 — Máximo Gómez 267
Santiago de Cuba — Cienfuegos — Sancti Spíritus

CURSO ESPECIAL A LOS MEDICOS

De francés, en el Círculo de Amigos de la Cult. Francesa

En el Círculo de Amigos de la Cultura Francesa se iniciará el próximo jueves 4 de septiembre el anunciado curso de francés para profesionales médicos, a cargo del doctor Roberto de la Torre, graduado de la Universidad de París y profesor de la Habana, en la asignatura de francés en la Escuela de Medicina.

Las inscripciones para dicho curso pueden hacerse todos los días, por la tarde y por la noche, en el local del Círculo, San Lázaro 311, altos, esquina a Hospital, y el doctor de la Torre atenderá por el teléfono U-7321 a los compañeros que soliciten informes más detallados sobre las clases de referencia.

Además de las clases, el Círculo brinda a sus asociados: conferencias charlas y lecturas en francés en reuniones semanales, y una biblioteca con libros y periódicos franceses.

Existe también un curso de francés para señoritas, en el Círculo de Amigos de la Cultura Francesa, los lunes, miércoles y viernes, de cuatro a cinco de la tarde. Otros cursos funcionan por la noche, para todas aquellas personas que trabajan de día. Para unos y otros cursos se halla abierta la matrícula.

En la primera reunión semanal del mes, el viernes 5 de Septiembre hablará el filósofo José Vasconcelos, sobre la »Influencia de la Cultura Francesa en Hispano América». El maestro mejicano hablará en español, comenzando el acto a las cinco y media de la tarde.

Suscríbase al DIARIO DE LA MARINA

M.E.C.D. 2016

Información Religiosa Nacional y Extranjera

LA ACTIVIDAD DE LA CLASE MEDICA MUNDIAL EN LA ACCION CATOLICA

Han quedado establecidas las comunicaciones telefónicas entre el Vaticano y los Estados Unidos. Nombramientos

..**Audiencias.** En la sala del Consistorio recibió el Pontífice a los Consejes directivos de las seis ramas de Acción Católica italiana. Fueron presentados por Mons. Pizzardo. El Papa pronunció un discurso en el que dió su aprobación al propósito que dichos Comités tienen de unificar su actuación, y elogió la creación de grupos especiales profesionales, cuya necesidad imponen los tiempos modernos. Todos los grupos de las Asociaciones de Acción Católica, dijo, forman un cuerpo orgánico, compuesto, por lo tanto, de miembros que no se estorban el uno al otro, sino que, por el contrario, animados todos de la misma savia, concurren a una misma vida, mediante la unión, coordinación y santa conspiración de planes, de esfuerzos, de pensamiento, de voluntad y de actividad, mediante la gracia divina. La obra de la Acción Católica, añadió, no es de carácter humano ni cuida de los intereses materiales de este mundo: es esencialmente sobrenatural; por lo tanto, para realizarla debidamente, hay que unir a la acción la oración.

Otra audiencia importante fué la concedida a cien médicos católicos que fueron a Roma a ganar el jubileo y a participar en el movimiento que tiende a intensificar la actividad de la clase médica en medio de la Acción Católica.

Este movimiento ha obtenido ya la adhesión de setecientos médicos.

El Pontífice pronunció un elocuente discurso, en el que elogió la bondad ética y específica del movimiento de la clase médica, porque de este modo ponen la medicina al servicio de Dios y de los intereses de la Iglesia. Añadió el Papa, que al pronunciar estas palabras, ponía su pensamiento en la masa de médicos, representados por los que le oían, fieles a la verdadera ciencia, creyentes y practicantes en la fe. Con manifiesta satisfacción hizo constar que en estos últimos tiempos el maltusianismo y el materialismo se hallan en completa regresión. Hace pocos días, dijo, he recibido de París, del joven médico Monier, una interesante publicación sobre los milagros de Lourdes. Esta es la primera vez que tal tesis ha sido sostenida ante las facultades médicas universitarias, tesis que fué aprobada con mención honorífica.

El Pontífice se extendió después en consideraciones sobre la actividad benéfica de la medicina, con respecto a los beneficios que puede producir para las almas a través de la curación de los cuerpos. Alguna vez, dijo el Papa, la palabra del médico es más eficaz que la del Papa. Especialmente en lo que se refiere a la modestia en el vestir, se pide frecuentemente la complicidad del médico. Se hacen pasar muchas veces por exigencias médicas aquellas cosas que en realidad no son más que cosas antiestéticas y contra natura. Así se habla del fomento del desnudo, de las desastrosas doctrinas pseudo científicas, sobre la vida conyugal, sobre la generación, sobre las relaciones sexuales. Algunos han llegado hasta a sostener el aborto terapéutico.

Vosotros, y con vosotros muchos otros, os negáis a prestar vuestra complicidad y os imponéis a estas tendencias en nombre de la honestidad y de la medicina misma contra quienes pretenden hacer pasar como ciencia estos hechos brutales que deshonran a la humanidad.

El Pontífice deseó a los presentes que vayan siendo más y mejores en el santo apostolado emprendido. Bendijo su actuación y extendió su bendición a sus enfermos. Al terminar regaló a cada uno una medalla de Don Bosco, gran médico de almas, dijo, cuya eficaz terapéutica yo mismo experimenté.

Peregrinos durante el Año jubilar. Durante el año jubilar que terminó con el mes de junio, han concurrido a Roma 127.000 peregrinos repartidos en 543 peregrinaciones. El contingente mayor, después de Italia, lo ha dado Francia, con un total de 15.000 peregrinos, agrupados en 49 peregrinaciones. Después de Francia vienen Alemania y Bélgica, con 9.350 y 6.350, respectivamente. España viene después de los Estados Unidos, la que dió un total de 3.175 peregrinos, divididos en 21 peregrinaciones trasatlánticas.

Teléfono entre el Vaticano y los Estados Unidos. Han quedado establecidas desde el 5 de julio las comunicaciones telefónicas entre la ciudad del Vaticano y los Estados Unidos.

Nombramientos. Entresacamos de la Agencia «Fides» los siguientes datos.

Se han nombrado para las Misiones un Arzobispo, tres Obispos, un Abad y un Superior de Misión, y se han erigido en Misiones Independientes la de Wuchow, China; confiada a los Padres de Maryknoll, de Estados Unidos, y la de Rajaburi, Siam, confiada a los Padres Salesianos.

Mons. August Simón Colas, M. E. P., queda nombrado Arzobispo de Pondichery, India, territorio que comprende 5.650.000 habitantes, de los cuales, 140.000 son católicos. Nació Mons. Colas en París en 1876.

El R. P. Thomas Emmet, jesuíta norteamericano, ha sido nombrado Vicario Apostólico de Jamaica, Indias Occidentales Británicas. Nació en la Archidiócesis de Boston, Massachusetts, en 1873. Por cinco años fué Procurador de las Misiones que los Jesuítas tienen en Jamaica. Hay en el terrotorio a él asignado un millón de habitantes aproximadamente, con unos 45.000 católicos.

Mons. Albert Faliére, M. E. P., ha sido nombrado Vicario Apostólico de Burma. Nació en 1888 e hizo sus estudios en el Seminario de la Misión Extranjera de París, y marchó a Burma en 1914. Su territorio abarca 100.000 millas cuadradas con una población de 5.000.000, de los cuales solamente son católicos 11.968; más de la tercera parte proceden de familias que abrazaron el catolicismo hace más de cien años.

Mons. Alexander Chabanon, M. E. P., queda nombrado Obispo auxiliar del Vicariato Apostólico de Hue, Indochina. Nació el año de 1873 y estudió en el Seminario de Mende y más tarde en el Seminario de la Misión Extranjera de París. Ordenado de sacerdote en 1896, fué enviado al Vicariato de Hue, donde por muchos años fué profesor en el Seminario Mayor. Gran teólogo se le nombró presidente de la Comisión encargada de preparar el catecismo oficial para Indochina. El Vicariato de Hue cuenta con 71.134 católicos en una población de 850.000.

La Misión Independiente de Wuchow, Kwansi, China, confiada a los PP. Maryknoll, y separada del Vicariato Apostólico de Nanning, es considerada como una de las más difíciles de China y más refractarias al cristianismo. Trabajan en ella intensamente los PP. de Maryknoll desde 1927.

En una población total de 3 millones de habitantes, los católicos solamente llegan a 721. En la actualidad se están preparando para el bautismo 800 catecúmenos.

La Misión Independiente de Rajaburi, Siam, confiada a los PP. Salesianos, incluye las provincias de Rajaburi, Surat y Strithamarat. El número de habitantes es de 715,498, de los cuales 6.572 son católicos. Actualmente se hallan estudiando para el sacerdocio en Ponang y Bangkok 42 seminaristas, parte de los cuales es Siamés y parte de jóvenes pertenecientes a la Congregación Salesiana.

El R. P. Francis Gijri, ha sido nombrado Abad de San Alejandro de Oroshi, Albania. Nació en 1866. Al recibir su nombramiento era Vicario General de la Archidiócesis de Durazzo, Albania.

Han quedado modificados los confines del Vicariato del Cabo de Buena Esperanza, Distrito Occidental, y los de la Prefectura Apostólica del Cabo de Buena Esperanza, Distrito Central, Africa del Sur, habiendo pasado a formar parte de este último diez distritos civiles del primero.

SERA UN ACONTECIMIENTO MAGNO LA PEREGRINACION CATOLICA AL COBRE

Monseñor G. González Arocha está trabajando de un modo muy activo con el fin de que resulte un acto grandioso

Mons. G. González Arocha, ilustre miembro del clero secular, está organizando al Santuario Nacional del Cobre, centro de todos los amores cubanos. ¡Una gran peregrinación!

Esta peregrinación es un acto social católico, cívico y piadoso y una demostración pública de devoción y recogimiento a la Santísima Virgen, Madre de Dios y Madre nuestra, y un homenaje de gratitud a nuestra excelsa Patrona la Santísima Virgen de la Caridad.

Todos los devotos de la Santísima Virgen, bajo las distintas advocaciones con que se le tributa devoción, tienen una oportunidad de dar un público testimonio de ferviente devoción al celebrar en la fiesta de la Natividad de la Santísima Virgen, asistiendo o ayudando a la peregrinación, que se dirige al Cobre y cooperando a las solemnidades que se celebran en este día en toda la República, dedicadas a la Santísima Virgen de la Caridad, implorando la protección de D. N. S. por la intercesión de nuestra excelsa Patrona.

Esta peregrinación de la provincia eclesiástica o archidiócesis de la Habana, formada por los obispados de Pinar del Río, la Habana (arzobispado) y el obispado de Matanzas, es la primera de las provincias occidentales que se organiza en Cuba y a más de su rarárter religioso, lleva consigo un voto de confraternidad o acción social nacional, visitando las provincias occidentales a las orientales y a sus capitales, como un saludo de compenetración, de afecto y de simpatía de las distintas clases sociales que acuden a la peregrinación y de los que a ellos se unen con el alma.

Las intenciones de esta Peregrinación son: Homenaje fervoroso a Nuestra Señora de la Caridad. Aumento y conservación de la fe, Paz, unión y bienestar nacional. Aumento de las vocaciones eclesiásticas.

La peregrinación será presidida por el Ilmo. Señor Obispo de Matanzas y saldrá por los ferrocarriles de la Habana y Santiago de Cuba a las 6.27 p. m. del día 6 de septiembre de 1930, hará paradas en Matanzas, Jovellanos, Santo Domingo y Santa Clara, llegando a las 7 de la mañana a Camagüey donde demorará dos horas para oir misa, comulgar, desayunar y visitar la población; a las 9 saldrá de Camagüey para llegar a Bayamo a la una y visitar la Iglesia y población. A las 2 y media, continuará el viaje para llegar a Santiago de Cuba a las 7 p. m.

Precios de ida y vuelta: En primera $29.00 y en segunda $15.00.

Día 1 de Septiembre

Este mes está consagrado a San Miguel Arcángel.

El Circular está en la Iglesia de Casa Blanca.

Santos Gil; abad; Arturo; Victorio y Augusto; confesores; Josué y Gedeón; caudillos; Régulo y Terenciano; mártires; Santas Ana; profetisa; y Verena; vírgen.

Santos Victorio y Augusto; confesores; San Victorio floreció en el siglo V; y gobernó la iglesia de Maus; por espacio de cuarenta años; siendo atestiguada su santidad por muchos milagros obrados antes y después de su muerte. Ignórase el año en que murió; aunque algunos creen que fué el 490.

San Augusto; confesor; perteneció al número de aquellos santos sacerdotes que en la persecución de los vándalos por defender la fe católica fueron barbaramente atormentados; y después metidos en un barco viejo fueron echados del Africa; y arribaron milagrosamente a las ribera dse la Campaña de Italia. Augusto fué consagrado obispo; de modo que fué uno de los propagadores de la religión cristiana durante el siglo V.

UNA EXCURSION AL SURGIDERO

Por los Caballeros de Colón del Consejo S. Agustín, 1390

Los Caballeros de Colón del Consepo San Agustín número 1390, han organizado una gran excursión al Surgidero de Batabanó para el domingo 7 de Septiembre, con el plausible motivo de la bendición e inauguración de la Iglesia parroquial y a la cual invitan a todo católico y de un modo especial a los Caballeros de Colón

El viaje de ida y vuelta **tres pesos**, con derecho a la asistencia a los diferentes actos que allí se verifiquen.

Pueden concurrir señoras y señoritas, abonando gual precio

El programa es el siguiente:

A las 6 y media de la mañana, salida de la Estación Terminal.

A las 8 Misa de Comunión General.

A las 8 y media desayuno

A las 9 Misa solemne con orquesta y sermón.

A las 12 Gran almuerzo

Después del almuterzo visita a los lugares más importantes. Grandioso mitin en el cual harán uso de la palabra los más distinguidos oradores de la capital habanera, el Presidente general de los Caballeros Católicos y el Excmo. y Rvdmo. Señor Arzobispo de la Habana

Será algo muy grandioco esta excursión católica de la Habana al Surgidero de Batabanó. Las inscripciones se cierran el jueves 4 de Septiembre

Pueden dirigirse a los Consejos de Caballeros de Colón o las Iglesias de esta capital para adquirir el pasaje, que se ha procurado fuera lo más económico posible.

De modo que por tres pesos, pasará un delicioso día en el pueblo del Surgidero de Batabanó, a la paz que contribuye a extender el Reino de Dios con su ejemplo.

Gabriel BLANCO.

Agentes para Anuncios en EUROPA:
E. BOURDET & Cie
antes DAVIGNON, BOURDET & Cie
9, Rue Tronchet, PARIS
19, 21, 23, Ludgale Hill, LONDRES

EN LA IGLESIA DE LA MERCED

HONRAS FUNEBRES

EL DIA 2, A LAS 9 A. M., POR
Da. MODESTA LALUEZA MURILLO DE RENAN
Q. E. P. D.

Todas las Misas que se celebren en este día 2, en el altar de Ntra. Señora del Pilar, se aplican por el eterno descanso de su alma.

COLEGIO DE LA SAGRADA FAMILIA
A cargo de las Religiosas Hijas del Calvario
CALZADA DE LUYANO No. 105

El día 9 de septiembre comenzará D. M., el nuevo año escolar en este Plantel, que ofrece grandes ventajas a las familias, por estar situado en lugar saludable. Estando ya abierta la matrícula.

La educación que en él se imparte, es altamente religiosa, moral y científica. Además, se dan clases de piano, trabajos de cristal, labores de mano y toda clase de pinturas modernas; taquigrafía y mecanografía.

Precios módicos. Se admiten niñas internas, externas y parvulitos. Pidan prospectos.

E-1833 — 7d. v. 2 sep.

EDIFICANTE LABOR DE "MAMA TULITA" EN EL COLEGIO-ASILO DE S. VICENTE

Durante más de cuarenta años fué de puerta en puerta, pidiendo ropas, víveres y efectos para los huerfanitos

Hemos sido huerfanitas del Colegio Asilo San Vicente de Paul, vivimos ya hace muchos años fuera del Colegio y lejos de la Capital de la República a la que visitamos muy raras veces, pues las obligaciones inherentes al hogar nos lo impiden, pero las veces que a la Habana llegamos no podemos por menos de visitar el Colegio-Asilo, al que todo se lo debo.

Días pasados estuve en la Habana y como deberd e gratitud visité el amado Colegio, y con profunda pena nos enteremos de la muerte de la que nosotros llamábamos cariñosamente «Mamá Tulita».

Ella según nos informó Sor Petra, la madre de las Huerfanistas del Colegio Asilo San Vicente de Paul, no quiso, que ni aún después de muerta se hablase de su labor católico-social y por eso es, que los periódicos no han publicado su vida ejemplar, al fallecer el 2 de Julio ppdo., confortada con los Santos Sacramentos y la Bendición Papal.

Yo quiero romper ese silencio, porque entiendo que es a la mayor gloria de Dios, el publicar las virtudes de la santa mujer, señorita Gertrudis Silva Alfonso, que ha consagrado toda su vida a pedir limosna para las huerfanitas de puerta en puerta.

Ella visitaba los comercios, las casas en construcción y las casas pudientes en busca de víveres, ropa, calzado leña para cocinar. Y esto lo practicó por más de cuarenta años.

Ejercía hacía muchos años el cargo de Inspectora del Colegio Asilo y Secretaria de su Junta de Patronos.

Fueron tan eminentes sus servicios al Colegio, que motivaron el que la Visitadora de las Hijas de la Caridad Sor Manuela Sancedo, al visitar hace cuatro años la Casa-Madre de las Hijas de la Caridad en París, pidió para la señorita Gertrudis Silva y Alfonso, la Carta de Hermandad de Hija de San Vicente de Paúl, y al regresar tuvo la íntima satisfacción de hacerla entrega de tan preciado tesoro, que aceptó con muestras de vivísimo agradecimiento, no considerándose digna de tan alta recompensa.

Bien mereció ser declarada Hija de la Caridad, la que viviendo en el mundo, todo lo sacrificó en holocausto la cristiana caridad en favor de nosotras las huerfanitas.

Con el hábito de las Hijas de la Caridad se le amortajó.

Se consagró asimismo a la enseñanza de las niñas pobres en las Escuelas Dominicales habiendo sido Secretaria de la Escuela correspondiente a la Iglesia del Espíritu Santo.

También socorría a los pobres en el seno de las Conferencias de San Vicente de Paul ocupando el puesto de Secretaria.

Favorecía la obra de las grandes y pequeñas Misiones.

Su vida piadosa era muy ejemplar formando parte de las diversas Cofradías y Congregaciones de Reina, pero parte activísima.

Se había renunciado a sé misma, para entregarse toda por entero al servicio de Dios y al del prójimo por amor de Dios.

¡Bienaventurada por que ha sido misericordiosa!

Sirvan estas líneas de gratitud a nuestra bienhechora y para todos, de estímulo para imitarla en la práctica de la cristiana caridad.

MARGARITA, Ex-H. del C. A. S. V. de Paul.

EN LA IGLESIA DE LA MERCED

En la Iglesia de la Merced, que en Cuba y Merced, dirigen los Padres Paules de la Congregación de San Vicente Paul, se ha celebrado la festividad del «Séptimo Jueves» con arreglo al siguiente programa:

A las cinco y media p.m. exposición de Su Divina Majestad, estación al Santísimo Sacramento, Rosario, cánticos piadosos, sermón, procesión por el interior del templo portando las varas del palio los Caballeros de Colón del Consejo San Agustín número 390, bendición y reserva.

Toda la parte musical la interpretó el pueblo, bajo la dirección del P. Irineo Rodriguez, C. M. y acompañada al órgano por el maestro señor Francisco Saurí.

Muy edificante el canto del pueblo.

Estos solemnísimos cultos fueron aplicados por la seora María Zorrilla, viuda de Milagros cuya generosidad, ha sido muy elogiada.

Asistió una numerosa y distinguida concurrencia.

FIESTA A SAN ANTONIO EN SAN FRANCISCO

Día 2, primer martes de Septiembre, fiesta mensual a San Antonio a las 7 y 30 Comunión General. A las 9 Misa cantada, sermón y procesión.

35629-31 2 Sep.

PARROQUIA DEL CARMEN

Día 3. Fiesta Mensual a Santa Teresita del Niño Jesús

A las 9, misa solemne y plática por el P. José Vicente, al fin de la misa procesión y adoración de la reliquia de la Santita.

35648 31 sep 3

SOCIEDADES ESPAÑOLAS

Los de Yernes y Tameza se Reunieron en los Jardines de San Francisco de Paula

Antes de entrar en materia de gaita y tambor de danzón y de son, el cronista declara que en este momento se encuentra en pecado mortal; pues aun que nació en Asturias, en la capital universitaria de Oviedo, y conoce a Asturias, casi palmo a palmo, desconoce paqué mano caen los pueblos de Yernes y de Tameza; pero como conoce toda Asturias supone, mejor dicho, asegura que Yernes debe ser tan precioso como Tameza, y Tameza y Yernes tan preciosas como todo Asturias que es lo más precioso del mundo y su comarca.

Lo cierto es que de Yernes y de Tameza hay en Cuba un grupo de asturianos, de montera altiva, que viven abrazados y fundidos corazón con corazón cabe la bandera de su concejo, que cobija la sociedad que lleva el nombre de «Yernes y Tameza».

Estos asturianos, por no ser menos que los demás, también se fueron ayer de fiesta con el noble objeto de lanzar la cana de la tristeza que florece en la lucha cruel por la vida al aire de todas las alegrías que florecen en la fraternidad de estas fiestas tan típicas como donosas.

Se fueron a San Francisco de Paula. Y allí sobre las camperas donde canta con suave cantar el agua de los manantiales salutíferos, celebraron primero un gran banquete, al que asistieron numerosos adheridos e invitados con todas sus distinguidas familias.

Ocuparon la mesa presidencial los señores siguientes:

Presidente, Ceferino Díaz; vicepresidente, Pedro Barbón; secretario, Manuel Suárez; vicesecretario, Juan F. Fernández; tesorero Manuel González; vicetesorero, Valeriano García; vocales, Balbino Fernández; Víctor Alvarez Adolfo Fernández; Juan Suárez; Leonardo Fernández; Dionisio García; Paulino García; Salvador García; Rodrigo Fidalgo; Ramiro Fernández; Antonio Alonso; Amado Méndez; Bernardo Fidalgo; Nicanor Rodríguez; Felipe Alvarez y Emilio García.

Yeran gracia y gala y encanto de esta fiesta, prestigiando las dulces horas del animado ágape, estas damas y estas damitas:

Señora Anita Fernández de Arias; Caridad García de García; Carolina López de García; Belén Feblés de Fernández; María Balaguer de Fernández; Luisa Alvarez de Menéndez.

Señoritas María Fernández; Berta de la Vega; Piedad Fernández Téllez; Juanita Castro; Amelia Ruiz; Dolores López; Juana Espinosa; Amalia Ruiz; Emilita Alvarez; Piedad Fidalgo; Isabel García; Leoncita Behar Franco; Blanquita Castro; Juanita Gómez; Milagros Alvarez; Aida Suárez; Margot Fernández; Isolina Menéndez; Conchita Vázquez; Clementina Blanco; Carmia Pérez; Nieves y Emilia García; Fernandina Suárez y otras más.

A todos se sirvió el abundante y delicado menú consiguiente que se mojó con excelentes vinos y excelentes cervezas que mandó La Tropical; banquete que terminó tan fraternalmente como comenzó y discurrió.

La brillante fiesta culminó en un gran baile que tuvo lugar en la espaciosa glorieta y como lo amenizó una gran orquesta, allí bailaron infinidad de parejas y todo fué triunfo de juventud y de amor.

Enviamos nuestra felicitación a la comisión organizadora y a la Junta Directiva por su éxito, pues la fiesta no pudo result. ni más brillante, ni más correcta ni más elegante; comisión que integraban los siguientes señores: Presidente Manuel González; secretario Pedro Barbón; tesorero Manuel Suárez; vocales Juan Fernández, Rodrigo Fidalgo y Paulino García.

El Aniversario de Fundación del Club Tres Ríos, Celebrado bajo el Mamoncillo

Los buenos gallegos que forman en esta admirable sociedad que lleva este título, muy hidalgo por cierto grande porque es sociedad que vive para la cultura y fraternidad de todos los asociados y sus familias y para ayudar noblemente, altruistamente la enseñanza allá en su querido rincón, el beneficio que será mañana arrogancia de sus hermanos, también se reunieron ayer para celebrar una fiesta fraternal y brillante que así son todas las que celebra el Club Tres Ríos. La celebrada para festejar el aniversario de la fundación de la sociedad que es lar de todos los asociados.

La alegría predominaba y la tertulia era un encanto hasta que llegó la hora de celebrar el primer número del programa de la fiesta: el gran banquete.

Banquete que presidían los señores Daniel González, presidente social; señor José Bargueiras apoderado a la Asamblea del Centro Gallego; doctor Francisco Hevia, Cándido Vázquez, señor Jesús Cendán, presidente de la Sección de Sanidad del Centro Gallego; José Vázquez, Pastora Linares de González presidenta de honor; Soledad Pérez y Rogelio Caramés, delegado del Gobierno Provincial.

Las delicias del menú, que fué exquisito, pasaron con la brevedad que pasan todas las horas agradables, ya que dice un viejo «que no hay hora más pequeña que la de comer»; pasaron entre la fraternidad de todos y la gracia propia de todos estos actos. Realzados por la belleza de un grupo numeroso de damas y damitas tan graciosas y bellas como las siguientes:

Rosa Fernández y Soledad Pérez presidentas de honor del Club; señorá Pastora Linares de González; Nena Linares; María Linares; Daniela Iglesias; Pura Rodríguez; Lola y Ramona Linares; Aurora González; Elvira López; Amparo Rodríguez; Consuelo Rodríguez; Emilia Gómez; Delfina Rodríguez; Rosario y Charito Fraga Rubia; Fefita Fraga; y la encantadora y simpatiquísima señorita Charito (trigueña) Fraga; Lolita Castro; María Luisa Fernández; Elenita y Rosenda Mir de Gutiérrez; Carmita y Aida; Lolita y Nenita Costero de Miragal; María Costero de Lozano; Blanquita y Carolina Vázquez; y otras muchas más.

Terminado el «xantar» ocurrió lo de siempre: la celebración de una matinee que fué gracia y gloria de todas las horas de la tarde. Bajo el Mamoncillo abuelo, la concurrencia era tan numerosa como distinguida, y los de la directiva, los socios y los de la comisión organizadora estuvieron muy galantes con las damas damitas e invitados. Y La Tropical, siempre generosa, envió los obsequios de cervezas y de flores que manda a todos los romeros que concurren a sus reales jardines.

Felicitamos una vez más a los de la comisión organizadora señores: Presidente, señor Daniel González; vicepresidente Benjamín Añil; secretario Segundo Vázquez; vicesecretario Vicente Vázquez; tesorero Cándido García; vicetesorero Manuel Navas y los vocales Francisco López; Francisco Pereiras González; Lisandro Vázquez López Jesús Gómez; José Siero; Camilo Fernández; Eduardo Alvarado; Casto Delgado; José Cielo y Manuel Bahamonde.

También pronunciaron brindis en esta fiesta el doctor Hevia felicitando al Club Tres Ríos por su labor y su historia; y el señor Rogelio Caramés hizo el brillante resumen, dando a todos las más expresivas gracias.

El Gran Baile de Juventud Asturiana

Como de tal Juventud resultará brillantísima y será un acontecimiento el que celebrará el día 6 del próximo mes de Septiembre, en el roof-garden del Hotel Plaza, baile para el que existe un entusiasmo poco comun.

Se están repartiendo infinidad de invitaciones para damas y damitas aparte de que en las listas de esta sociedad hay dos mil mujeres, así que figúrense ustedes como ha de haber mujeres en el baile, es de suponerse que resulte pequeña la terraza del Plaza dado el contingente de mujeres solamente que han de ir y además el número de entradas vendidas es bastante grande.

La sección de Recreo y Adorno está laborando incansablemente a fin de que este baile resulte un éxito y al mismo tiempo está reorganizando la lista de damas de esta sociedad y según acuerdo de la misma toda persona que asista a este baile tendrá que presentar su invitación.

San Cristóbal y San Salvador

Todo está dispuesto y será definitivamente el Día de la Raza, el 12 de Octubre, cuando los asociados de San Cristóbal y San Salvador de Couzadoiro, se reunan en fraternal ágape en los jardines de la Tropical.

El almuerzo anunciado para el mes de Septiembre ha sido pospuesto a fin de celebrar con los Hijos del Ayuntamiento de Ortigueira, gran diosa fiesta en todos los jardines de la Tropical y ese día serán poco los locales de El Ensueño, Salón Tropical Mamnocillo y demás puesto a nuestra disposición por la gigantesca empresa cervecera, orgullo de nuestra industria nacional.

Distintas orquestas llenarán el espacio con sus alegres notas y reinará el baile y la alegría y la fiesta anual de los de Couzadoiro promete alcanzar este año un éxito sin precedentes.

La eficiencia y regularidad mecánica conque actuan las distintas comisiones nombradas, así lo hacen prever.

Gran Matinée del Concejo de Coaña

Más arriba, en el gran salón «Ensueño» de los mismos floridos jardines de la Tropical, se reunían los entusiastas y bien queridos asturianos del Consejo de Coaña, un rincón primoroso de camperas verdes de pomoradas en flor, de ríos cortejadores, y de pueblos blancos como las palomas blancas, como todos los pueblos de Asturias la inmortal.

Y allí confundidos en una elegante y concurridísima matinée pasaron las agradables horas de la tarde oteniendo un triunfo digno de su gran entusiasmo, y de su asturianismo, que alienta siempre vibrante en sus corazones.

Al pasar, las parejas cautivas por el danzón que ejecutaba la elocuente orquesta anotamos estos dulces nombres de las damás y damitas que allí reinaban por su elegancia y belleza. Cuantas, y qué estatuarias amigas tienen estos asturianos de Coruña.

He aquí sus nombres:

Encarnación Lozano, Maíra Costoro, Blanca Miragalla, Rosenda Castro, Manuelita y Sandalina Granda, Eloisa Ferrer, Margarita Fernández, Eloisa Capote, Juanita Puig, Lidya Lozano, Elneiata Gutiérrez, Carmita y Nenita Mir, María Luisa Gutiérrez, Rosaura Robers, María Esther González, Paquita y Rosina Fernández, Carolina Menéndez, Josefa Castrillón, María Antonia Romero, Luisa Rego, Delia Cabral, Justina Villamil, Agustina Francos y otras muchas más.

Mientras la juventud bailaba nosotros bebimos de las cervezas obsequio de la Tropical, echamos al aire el humo de un excelente tabaco y charlamos muy campechanamente con los señores de la Junta Directiva:

Presidente señor José Carvajal, Vice Juan Pérez. Vocales Manuel García, Jesús García Méndez, José Méndez, Bernabé Fernández Leirana. Prestaron su valiosa ayuda y cooperación a la Comisión los señores Constantino García Méndez, Manuel R. Castrillón, Manuel Reguera presidente de honor y Alejandro R. Castrillón.

Y los de la Comsión de fiestas que triunfaron ejerciendo sus delicados deberes con tdoos especialmente con aquel grupo de mujeres de quien hablamos antes, a los cuales felicitamos calurosamente, pues fué un triunfo y un honor para los Naturales del Concejo de Coaña que viven dignamente en Cuba.

"Los Quijotes"

Bajo este sugestivo y españolísimo título saldrá el próximo sábado, día 6 de septiembre, un interesante semanario, en el que se recogerán todas las vibraciones de la colonia española de Cuba, dedicando preferente atención a la labor de los grandes centros, y a la actuación de las sociedades deportivas, culturales, artísticas y de instrucción.

También estará atento a todas las palpitaciones de la España actual, y propenderá a fomentar el turismo, hacia ella, divulgando la belleza de sus paisajes, sus particularidades históricas, y el valor artístico de sus monumentos.

Sátira, humorismo, crítica, serán las características de esta interesante publicación, a la que, a juzgar por su lema y contenido de sus programas, auguramos un franco éxito.

La Asociación de Comadronas, Cita

Tengo el honor de citar a los asociados para la sesión general extraordinaria que se efectuará hoy lunes a las 3 p. m. en el local social sito en Lamparilla 43 para cumplir el Decreto del señor Gobernador de la Provincia que declaró nula las elecciones.

Rogando la mas puntual asistencia por esta junta de segunda convocatoria.

Josefina Pedrosa, Presidenta.

El Círculo Avilesino Celebró Ayer, en el Salón Tropical, un Brillante Festival

Como todos los años, tomamos el tren en Zanja. Y cantando lo de la calle la del Rivero todo seguido, como el roncón de una gaita llegamos a Fuentes Grandes. Y de allí, cantando lo mismo, de un saltiquín, en un fotingo trágico caímos en La Tropical, que se ofrecía esplendorosa a los romeros en la gracia de todas sus flores. Y caminando como farmacéuticos de montera picona llegamos a Avilés; pues todo Avilés y todos los avilesinos estaban reunidos muy fraternalmente, evocando las fiestas de Avilés, que es el pueblo más primoroso y romántico de España y celebrando su fiesta en honor de su Santo Patrono San Agustín.

Previos los saludos y los abrazos de todos los avilesinos se celebró en el Salón Tropical un gran banquete, al que asistían, no sólo todos los avilesinos del Círculo, sino que altas personalidades de la colonia asturiana y de todas las clases sociales, entre las cuales goza la colonia avilesina de gran arraigo y de profunda simpatía. Lo presidían:

Señor Víctor Scott, presidente social; José Ramón Muñiz, presidente de honor y su distinguida esposa; nuestro respetable amigo don Juan González Pumariegas; doctor Francisco Almodóvar Cretades; Bernardo Rodríguez; Jesús Moris Díaz y señora; Rafael Fernández y Lago; señora de Fernández Lago; don Valeriano Viñas, presidente del Casino Español y su distinguida esposa Isolina Cuervo de Fernández.

Y con estos avilesinos, haciendo competencia a las flores que se esponjaban en el albo mantel estas damas y estas damitas; cubanas unas, otras avilesinas, todas elegantes y preciosas:

Fermina Sala de Muñiz; Rita María García de López; Isolina Cuervo de Fernández; América Pallí de Fernández; Angélita Cossío de Huerta; Zenaida Puig de Rapado; Hortensia Ortega de González; Asunción Cepido de Pérez; Vierna de Avila; Josefa González de Aviel; María García de Campa; Salustiana Flores de Campa; Valeriana Campos de Caro; Carmen Sala de Llano; Francisca Bayo de Serra; Josefina Megreira de González; Inocencia Ruiz de González; Luisa Cobián de Otaolaurruchi; Josefa Alvarez de Lavaniegos; Isaura Hernández de Fernández; Carmen Carrasco de González; Concepción de Díaz Conchita de la Vega; Conchita Gárate de Martínez; Juana Vialade Arias; Josefina Muñiz y Sala; Esperanza Serra Bayo; Margot Fernández; Castorita Muñiz; Balinina González; Matilde Ospido; Benita Rapado y Puig; Conchita García; Herminia Llano y Sala; Josefina Hernández; Marina Carrasco; María Manso; Con Conchita González; Josefina Cobián; Margot González de Fernández; Anita Cobián; Teresa Lavaniegos; María y Carmina Lavaniegos; Zoa María Hernández; María Luisa Fernández; Manuel Martínez Gárate; Mercedes Martínez; Gloria González Negreira; Emma Arias; Alicia Arias Conchita Ovjes y otras muchas más.

Antes de comenzar el banquete, se colocó la bandera del Círculo en sitio preferente, labor delicada y emocional que hicieron entre aplausos calurosos las señoritas:

Castorita Muñiz; Josefina Muñiz; Esperanza Senra; Margot Fernández y René Coro Fernández.

A ellos y a ellas se les sirvió un suculento menú, cosas muy propia en las fiestas avilesinas, de acá y de allá. Menú que discurrió alegre y fraternal, en el donaire de los graciosos decires.

Y terminada aquella hora tan donosa, se inició la hora de la elegante matinée; cantaron las orquestas, y todo el mundo juvenil se fué con el son y con el danzón que son en estas fiestas los papaitos del amor.

El cronista, que vió Avilés el año pasado, que estuvo en Avilés, que paseó por sus populares calles de Galiana y del Rivero, y quien mientras paseaba cantaba como lo hiciera en su juventud, padeció un arrebato de nostalgia y toda la ternura de su corazón le nubló los ojos. Regresamos un poco tristes. Allá no venía con nosotros cantando lo de Un traile, dos frailes, tres frailes, en el coro... Aquél avilesino inmortal que se llamó Luis Solís.

Llegue a los de la comisión organizadora, nuestra felicitación por la brillante fiesta y el honor que en ella rindieron a San Agustín señores: presidente, Víctor Scott Díaz y los vocales Jesús Moris Díaz; Rafael Fernández; Isidro Vuelta; Ladislao Fernández; Aníbal Rapal; Celestino González; Joaquín Alvarez; Olivério Fernández; José Muñiz Piedra; José García Gutiérrez; José Campa; Manuel Suárez; Arturo Solís y Juan González.

Se me olvidaba decir que al terminar el banquete el doctor Francisco Almodóbar y don Juan Pumariega, otro veterano inmortal de muy cerca de Avilés, propusieron dos brindis dignos del cariño a la Villa Ensueño, al Círculo Avilesino, y al romanticismo siempre vibrante, de todos los avilesinos de Cuba.

¡Bravo!

Concurso Para el Reinado de Castilla. Organizado por el Centro Castellano

La fiesta benéfica que el CENTRO CASTELLANO está organizando para el día 7 de Septiembre en los jardines de «La Tropical» ha encontrado un verdadero apoyo en todas las Colonias de Castilla y el Comité Ejecutivo dispuesto siempre a premiar cumplidamente al que pone su esfuerzo a contribución para engrandecer la Quinta «Santa Teresa de Jesús» creó este año el Reinado de Castilla.

Entendiendo las Colonias que ello constituía un verdadero aliciente para recompensar la meritoria labor de sus respectivos Comités de Damas, que con desinterés y tesón demuestran su cariño al CENTRO CASTELLANO han designado ya sus bellas candidatas.

La primera en sumar y patrocinar este atrayente número del programa fué LA UNION VALLISOLETANA, que en Junta General y entre grandes aplausos nombraron para Reina de los Vallisoletanos a la graciosísima y bella Señorita Dolores Ayala.

El bélico ardor con que defienden a la sue ya consideran S.M. Dolores I, de Valladolid, Reina de Castilla, no tiene parangón pues el legítimo orgullo de los hijos de la antigua capital de España les ha hecho desplegar sus actividades y ya creen su triunfo asegurado.

Siguió el turno de presentación a la meritísima y culta Estudiantil Cervantes fue con verdadero acierto y dispuestos a reñir una formidable batalla pretenden elevar el trono a la Señorita Teresa Fernández, damita de excepcionales cualidades, muy linda, muy simpática, de porte distinguido y de nobles y elevados sentimientos, benefactora de la Estudiantil Cervantes y entusiasta propagandista del CENTRO CASTELLANO.

Los monárquicos «estudiantiles» tienen minados todos los lugares de la Habana donde puede existir un voto y sabemos que ya cuentan con algunos miles a favor de Teresita I, de Cervantes, Reina de Castilla.

Y por último el

GRAN HOTEL "SAN CARLOS"

CIENFUEGOS, CUBA
UNICO DE PRIMER ORDEN
6 PLANTAS
SERVICIO DE ASCENSOR DIA Y NOCHE
SITUADO EN EL CENTRO COMERCIAL
LUJOSO ROOF GARDEN

VENTA FIN DE TEMPORADA

UNA PEQUEÑA RELACION DE LOS PRECIOS QUE REGIRAN DURANTE el MES de SEPTIEMBRE

SEDAS

Seda Japonesa en todos los colores a 60 cts. vara

Crepé Meteoro, Mongol y Chantung de seda, en todos los colores a $1.00 vara.

PERFUMERIA

Lote: 1 caja polvos Mimí Pinsón; 1 caja de Jabón de Leche, y 1 pomo Colonia Driales; todo por 75 cts.

Lote: 1 caja Jabón Jergen's; 1 caja polvos Campos de Amor, y 1 tubo pasta dientes Colgates; todo por 69 cts.

TELAS BLANCAS

Crea Inglesa No. 5000, pieza con 10 varas, $1.45.

Olán blanco de puro hilo, pieza con 10 varas $3.00.

Olancina estampada, corte de 5 varas, 45 cts.

Juegos de mantel de alemanisco en colores, 150x150, con 6 servilletas: $2.00 juego.

"LA EPOCA"

Neptuno y San Nicolás

Teléfono A-2444

Solo pretendo grabar en su mente estas frases para cuando me necesite
ECONOMIA - EFICACIA
CORRECCION Y CUMPLIMIENTO
FUNERARIAS
"VEGA FLORES"
Oficina Principal - SIMON BOLIVAR 68 (antes REINA)
Teléfonos: A-2510-M-8123-M-2314-F-5472

Suscríbase al DIARIO DE LA MARINA

HABANERAS

(Viene de la Página CINCO)

DE DIAS

CONSUELO VILLARINO PRIETO

Un saludo más.
En nota aparte.
Es para la señorita Consuelito Villarino y Prieto.
Gentil y muy graciosa hija de los apreciables esposos Gaspar Villarino y Maximina Prieto.
En la festividad de la fecha está de dias y yo me complazco en mandarle mi felicitación.
Muy cordial.
Llena de afecto.

SAN ARTURO

Al empezar septiembre.
La festividad de los Arturos.
Está de dias un especialista notable, el doctor Arturo G. Casariego al que mando un saludo especial de felicitación.
Entre un grupo de médicos, los doctores Arturo Abello, Arturo Comas y Arturo Cañas Perdomo, de la Catalina de Gliines.
El doctor Arturo Sansores.
El doctor Arturo Taquechel.
Joven muy simpático este último que figura entre el cuerpo facultativo del Hospital de Mazorra.
Y un amigo de largos años, siempre afectuoso, el doctor Arturo Fonts alejado en estos momentos de la Habana.
Entre los abogados.
Un grupo de Arturos.
Primeramente, el doctor Arturo Fernández, consultor legal del Arzobispado de la Habana.
El ex-Magistrado Arturo Hevia.
El doctor Arturo O,Farrill.
Arturo Mañas, Arturo Menéndez, Sosa, Arturo García Ruiz, Arturo Sánchez de Fuentes y Arturo Roca.
Además, el doctor Arturo Montori, autor de la obra **El Feminismo Contemporáneo,** que tantos aplausos ha valido al talentoso letrado y escritor.
Y el más joven de todos el doctor Arturo Mora y Varona, llamado a un puesto de honor en el ejercicio profesional con su cultura, su inteligencia y su vocación por la carrera.
Un buen amigo, muy querido del cronista el comandante Arturo Primelles, ex-Gobernador de Camagüey.
El maestro Arturo Bovi.
El artista Arturo Valer.
Arturo Mestre y Valera, Arturo Chalús, Arturo Barrera, Arturo Hevia, Arturo Jáuregui, Arturo Sánchez Quintero y Arturo Gay.
Arturo L. Jordán antiguo profesor de instrucción pública y su hijo político, Arturo Caymari, modesto e inteligente educador de la Escuela Experimental.
El doctor Arturo Aróstegui, Registrador de la Propiedad de Matanzas, al que nunca faltará mi saludo en sus dias.
El doctor José Arturo Figueras, de mis antiguos condiscípulos de los Escolapios de Guanabacoa, que figura como Dentista de la Asociación de la Prensa y de la Asociación de Repórters.
Arturo Alfonso Roselló, escritor fácil y poeta inspirado, que es uno de nuestros altos valores intelectuales.
Arturo Carbonell, caballero muy estimable, al que me une desde hace largos años el mejor de los afectos.
Arturo Fonts y Veytía, Arturo Menéndez y Carballo y Arturo Oramas.
Arturo D. León, Sub-Agente de la **Peninsular and Occidental Co,** y Arturo Navía, catedrático de la Escuela de Artes y Oficios.
Un literato culto y erudito, el compañero muy querido Arturo R. de Carricarte, al que felicito especialmente.
Arturo Solano.
Arturo Lavín.
Arturo Suárez.
Arturo Herrera, un amigo amable, muy deferente, que después de largos años de constantes servicios en el Archivo de la Parroquia de Monserrate, ha buscado su retiro en el tranquilo pueblo de Arroyo Arenas.
Y el último saludo y la última felicitación, reservados de propio intento para el doctor Arturo C. Bosque, caballeroso y muy estimado Presidente de la Policlínica Nacional Cubana, que se encuentra en los Estados Unidos.
Un dia feliz.
¡Séalo para todos!

INVITAN A CAMINAR

De piel delgada, color avellana o negro, suela ligera y flexible, $11.00

LIGEROS COMO UNA PLUMA

"LA GRANADA"
San Rafael 14½

Telf. A-7706.

EL DOCTOR ABALLI

De dias.
En la festividad de la fecha.
Está un clínico de grande y justa fama, el doctor Arturo A. Aballí, catedrático de la Facultad de Medicina.
El médico de los niños.
Como se le llama.
Justo título para quien en su brillante carrera, llena de éxitos y de honores, ha hecho de las enfermedades de la infancia una consagración.
El doctor Aballí, espíritu activo, sin tregua y sin reposo, comparte los deberes de la cátedra con las atenciones de su inmensa clientela.
Su santo, con el de su idolatrado hijo Arturo Aballí y García Montes, culminará en horas de intensa felicidad en aquel hogar.
Quiera el cielo perpetuarlas.
Grandes como las de hoy.

ARTURO GARCIA VEGA

En párrafo aparte.
Separadamente.
No de otra manera podría ir hoy mi felicitación para el buen amigo Arturo García Vega.
Hábil funcionario, pundoroso y de mérito, que desempeñó con singular acierto el cargo de Jefe de Espectáculos
También es el santo de su hijo.
Arturo García de la Arena.
El querido Arturo recibirá a cientos las felicitaciones.
Como se lo merece.

(Continúa en la Página NUEVE)

JOYAS · MUEBLES · OBJETOS PARA REGALOS
LA CASA QUINTANA
AVE. ITALIA 74-76. TEL. A-4264 - M 2146

RESUELTO el PROBLEMA DEL AZUCAR

LOS PRECIOS FIJOS

siempre identificados con los problemas nacionales han concebido la idea de regalar azúcar, nuestro primer producto.

Y, llevando a vías de hecho este propósito nuestro, desde

Hoy lunes primero de Septiembre

obsequiaremos a cada cliente con

Un Saquito de cinco libras

por cada peso que invierta en nuestra casa.

No por ello nuestros precios han sido alterados. Al contrario, podemos decir que también

REGALAMOS LAS MERCANCIAS

LOS PRECIOS FIJOS

Reina, Aguila y Estrella

CURSO ESPECIAL A VETERINARIOS

En Santiago de las Vegas, en los laboratorios biológicos

Hoy dia primero de Septiembre actual, se celebrará, en los Laboratorios Biológicos establecidos en Santiago de las Vegas y por el Honorable señor Secretario de Agricultura, Geral. Eugenio Molinet, la apertura del Curso de Perfeccionamiento para Veterinarios que la misma ha organizado por medio de la Sección de Industria Animal, y a cuyo acto han sido invitados, por el propio señor Secretario, los demás Secretarios de Despacho y las más altas autoridades.

Este Curso de Perfeccionamiento, tendrá efecto todos los años, durante un mes, y tiene como finalidad, muy plausible por cierto, el de que los señores Veterinarios pertenecientes a la Secretaría, amplien sus conocimientos, tanto teóricos como prácticos, ya que por Catedráticos de nuestro Centro Docente y por otros reputados profesionales se desarrollarán valiosas conferencias sobre distintos temas de Medicina Veterinaria y se efectuarán prácticas de Laboratorio.

QUEMADURAS

Al caer sobre una plancha caliente el menor de 19 meses de edad Manuel de Jesús Fernández, que reside en 2 entre H y Havana Central en la Víbora sufrió quemaduras en todo el cuerpo, siendo asistido en el Centro de Socorro de Arroyo Apolo.

"VENTA FINAL" DEL MES DE SEPTIEMBRE

HOY, LUNES, DIA PRIMERO DE SEPTIEMBRE

"EL MUNDO" Y "EL GLOBO"

—LA PELETERIA FEMENINA—

INAUGURAN SU ASOMBROSA LIQUIDACION

PARA NIÑAS, desde 99 Cts.

PARA SEÑORAS, desde $1.99

Zapatos para Colegios entran también en esta Liquidación Total

"EL MUNDO"
REINA 33
TELF. A-4924 · J. PEREZ Y CIA. · AL INTERIOR 30 CENTS. EXTRA

10,000 Pares de Muestras Americanas, en Todos Colores de Pieles y Telas Desde $2.99

—LA PELETERIA MASCULINA—

J. PEREZ Y Cª
TELEFONO A. 3295.

VENTA ESPECIAL FIN DE TEMPORADA EN "EL GLOBO"
REINA 15
HABANA

ENVIOS AL INTERIOR 30 ¢ EXTRA

PARA HOMBRES DESDE $1.99

HOMBRES Y JOVENES

GRAN REALIZACION DE SOMBREROS

M.E.C.D. 2016

CINEMATOGRAFO

GALAN JOVEN

Una fotografía rara de Gary Cooper. Vésele con gran sombrero tejano. Generalmente se presenta impecablemente vestido de aviador, de caballero del gran mundo o de oficinista bien vestido. Gary es uno de los galanes jóvenes que están más en boga. Son muchos los que dicen que es novio de Lupe Velez. Pero pese a los rumores que circulan en torno a este asunto, ni ella ni él han anunciado, en definitiva, la fecha de su boda.

GARY COOPER

INVESTIGADOR CINEMA

PRINCIPE AZUL:

Capullos dicen: «Mandamos nuestros votos por la incomparable, por la insustituible, por la azucena de la pantalla que no es otra que la monísima Lilillian Gish, la eterna novia del dolor de «La Hermana Blanca», la dulcísima Mimí de «La Boheme" y por fin, la más grande actriz de todos los tiempos. ¿Qué actriz podría ocupar el puesto de Lillian en caso de que ella faltase? Ninguna. ¿Qué tiene Greta Garbo para poder compararse con Lillian Gish? Greta podrá salir triunfante en la encuesta con Billie Dove porque, aunque no en belleza, la supera como actriz, pero con la Gish es muy diferente, porque ni siquiera la iguala. Lillian es una actriz capaz de arrancar lágrimas al ser de corazón más duro y enternecer al peor de los salvajes. ¿Qué actriz posee esa mirada angelical, esos gestos, esos modales, esos rasgos de dolor y de ternura que posee la bellísima Lilliam? Greta trabaja bien, pero tiene que volverse a fundir para poder compararse con Lilliam. Viva la Emperatriz del drama! La incomparable Lilliam Gish. General Chack dice: «Entre Greta y Lillian me quedo con Greta Garbo». Isabel García dice: «Entre Lupe y Dolores, mi preferida es ésta, pues aunque es más fea que la otra, su trabajo me agrada mucho y en su película «Venganza» estuvo insuperable. Entre Lillian Gish y Greta Garbo me quedo con Greta, pues pienso que trabaja muy bien y todos los papeles que interpreta son de mucha importancia. Pienso que ha de tener muchos admiradores en esta encuesta». Lulú A. dice: «Entre Greta y Lillian no hay dudas sobre por la cuál se debe votar. Por la sin par Greta Garbo. Hace tres días que estoy examinando el retrato de Miss Garbo y comparándolo con el de Miss Gish y tengo que convencerme de que quien no comprende la belleza de Greta es porque no la ha mirado con detenimiento. Esos ojos, ese cuerpo, no tienen comparación con el de la Gish; así que, aparte de su trabajo, debe triunfar en esta encuenta, por su rara belleza. Yo antes de votar he observado los retratos de las dos de manera que mi voto fuera justo y creo que todos antes de decidirse debían hacer lo mismo. Entre Dolores y Lupe prefiero a la primera, pues aunque Lupe está encantadora en «El Puerto del Infierno» Dolores la supera. Greta dice: "Entre Dolores del Río y Lupe Velez prefiero a Dolores, porque tiene una belleza extraordinaria y es además una gran actriz. Entre Greta y Lillian demás está decir que Greta la supera en todo. Sería inútil describir a la belleza sueca, pues mis palabras resultarían pobres para alabar a la actriz tan bella, tan atractiva, tan distinguida, tan exótica, tan natural, tan sencilla y tan artista.» (Pima Menichelli dice: «Entre Dolores y Lupe mi voto es para Dolores, por que me parece que su trabajo es mejor que el de la otra. Entre Lillian y Greta me quedo con Lillian, aunque encuentro que es una encuesta muy difícil de decidir, pues francamente opino que no son artistas comparables. Greta es para mí la mejor vampiresca y Lillian la mejor ingenua y entre dos celebridades tan distintas se ve uno perplejo para decidir. De todos modos me quedo con Lillian por encontrar su trabajo más ideal, más fino». No se dejen ganar admiradores dice: «Creo que no hay actriz que pueda superar a la genial Greta Garbo y opino que Lillian Gish menos que ninguna otra. Quien haya visto a la sirena de la pantalla en «El Beso» no le dan ganas de decir que hay otra actriz que se le pueda iguar.»

UNA ROMANTICA:

Su voto en las encuestas llegó tarde. Mucho lo siento. El reparto que me pide es el siguiente:

Rudy, Rudy Vallée; Jean, Sally Blane; Mrs. Whitehall, Marie Dressler; Officer Tutle, Charles Sellon; Swiftie, Norman Peck; Sam, Danny O-Shea; Sport, Eddie Nugent; Mrs. Tod Hunter, Nella Walker; Ted Grant, Malcolm Waite; Manager, Alan Roscoe.

X?:

Fuí más precavida que usted y como sabía lo que iba a pasar, pues fuí a la primera tanda y entré con facilidad y me senté donde quise. Me gustó mucho la película. Conocía el argumento así que no me sorprendió lo del ambiente. Las vistas son magníficas y el trabajo de todos estupendo. ¡Qué bien habla inglés y qué bellamente dice. Me gustan las voces roncas. ¿No le parece que el argumento es mucha verdad? ¡Siento que quiten la película para poner los títulos, pues eso hace que se pierda un poco. No le parece? Encuentro que todos los personajes están muy bien en su papel así que considero la película muy completa. Me explico su descontento pues todo lo que me cuenta debe haber influido en su ánimo. Vuelva a verla y ya entonces con más tranquilidad podrá darme su opinión.

Quisiera que le gustara.

IFSM:

Usted debe referirse a Eugenio O-Brien.

DIANA DE MORFONTAINE:

No tengo idea de quién pueda ser, pero si sé que otras veces he usado el pseudónimo de Highway. ¿no es así? Conrad Nagel nació en Iowa, Kansas el 16 de Marzo de 1897. Mide 6 piés, pesa 160 libras. Pelo rubio y ojos azules. Es casado con Ruth Elmes que no es del cine y tienen una niña. Hizo su debut cinesco en «Little Wome». Lawrence Tibbett nació en Babersfield, Cal. Mide 6 piés 1 pulgada, pesa 170 pibras. Pelo castaño y ojos claros. Es casado y tiene dos gemelos varones. Hizo su debut en «The Rogue Song.»

MARIPOSITA:

Puede escribir a Gilbert Roland a Metro Goldwyn Studios, Culver City, Cal. Nació en Méjico en el año 1903. Su verdadero nombre es Luis Antonio Damasco de Alonso. Tiene pelo castaño oscuro y ojos pardos. Midé 5 piés 11 pulgadas, pesa 160 libras.

NOTICIAS BREVES

Winnie Lightner, probablemente la más bulliciosa de las actrices características de la cinematografía actual, ha adelgazado las veinte y ocho libras que le pusieron en peligro de perder su popularidad cinesca, gracias al tratamiento a que fué sometida por la famosa masagista Sylvia.

Como no piensa volver a ganarlas ha tenido que disminuir los almuerzos y tés que ofrecía con frecuencia en honor de sus muchas amistades.

———

Armida y Gus Edwards no parecen dispuestos, al menos por ahora, a volver a Hollywod porque el número que presentan en el Fordham Theater de New York continúa siendo uno de los entretenimientos más atrayentes de la presente temporada.

———

Nancy Carroll ha aceptado el role estelar de Florodora», divertida comedia musical que será exhibida en el Otoño en un teatro de Broadway. El argumento fué escrito hace años por Jack Kirkland esposo de la encantadora actriz.

———

Stepin Fetchit el notable actor de color, no pudiendo conseguir trabajo en el cine, está actuando en New York en un número de variedades.

———

Hay grandes probabilidades de que a la super-producción «Sin Novedad en el Frente» le sea concedido el Premio Nobel de Paz.

———

Marilyn Miller, la más encantadora actriz de obras musicales, aparecerá a fines de Octubre en una opereta titulada «Tom Dick & Harry» que será exhibida en un teatro de Broadway. El argumento es original de Noel Coward.

———

Mary Pickford tiene intenciones de re-filmar «Forever Your» porque el primer esfuerzo resultó un desastre. Se dice que los únicos supervivientes del reparto anterior serán ella y Kenneth McKenna.

———

Renée Adoré ha mejorado notablemente. Ya puede recibir algunos visitas y leer las cartas de sus admiradores que están muy al tanto de su estado de salud.

x x x

Cuando el Sol sale es para todos

Por eso "LA NUEVA ISLA", ha querido beneficiar con su VENTA DE 95 CENTAVOS A

Todas las Clases Sociales de Cuba

Como una demostración evidente, de que cumplimos lo que ofrecemos, vea esta lista parcial de los artículos que entran en nuestra venta final.

TEJIDOS

Linolan Estampado, 4 cortes de 3 y media varas . . . . . **95 cts.**
Linolán Estampado, 1 vara de ancho, 3 cortes de 3 varas . . . . . 95 cts.
Warandol en todos colores, 3 cortes de 3 varas . . . . . 95 cts.
Batistas Estampadas, 2 cortes de 3 y media varas . . . . . 95 cts.
Voiles color entero, 2 cortes de 3 y media varas . . . . . 95 cts.
Olán de hilo estampado, 1 corte de 3 varas 95 cts.
Olán de hilo en todos colores, 1 corte de 3 y media varas . . . . . 95 cts.
Piqués y Crach, tipos Sport, 1 corte de 3 varas . . . . . 95 cts.
Voiles Suizos Estampados, 1 corte de 4 varas . . . . . 95 cts.
Voiles Suizos estampados, 1 corte de 3 y media varas . . . . . 95 cts.
Warandol en todos colores, 2 cortes de 3 varas . . . . . 95 cts.
Soiset en todos colores, 2 cortes de 3 varas 95 cts.
Warandol de hilo, en todos colores, 1 corte de 3 varas . . . . . 95 cts.
Cretonas Inglesas, 6 varas . . . . . 95 cts.
Crepé Mongol, en todos colores, vale 1.50, la vara, a . . . . . 95 cts.
Shantung Lisos y Estampados, valen a 1.50, la vara, a . . . . . 95 cts.
Crepés y Fulards Estampados, valen a 1.50, la vara, a . . . . . 95 cts.

CONFECCIONES Y MEDIAS

Juegos de Jersey en todos colores, valen 1.50, a . . . . . 95 cts.
2 Bloomers en todos colores, valen 1.50, a 95 cts.
Ropa Interior Kaiser y Van Raalte, la pieza 95c
Juegos de Opal bordados y calados de 1.75 y 2.00, a . . . . . 95 cts.
Camisas de Noche, todos colores . . . 95 cts.
Bloomers de Opal en todos colores, 4 por 95 cts.
Fajas de Cuty y elástico, tallas 27 al 34, a 95 cts.
1 Sábana y 1 funda, cameras . . . . . 95 cts.
2 Sábanas medio cameras . . . . . 95 cts.
1 Sábana de Warandol extra . . . . . 95 cts.
6 Fundas medio cameras . . . . . 95 cts.
3 Fundas Cameras . . . . . 95 cts.
1 Par Medias de Seda, que valen a 1.50 en 95c
2 Pares Medias de Seda, que valen 75 cts., el par, en . . . . . 95 cts.
1 Par Medias de Chiffon que valen 1.50, a 95 cts.
2 Pares Medias de Muselina, que valen 60 cts. el par, a . . . . . 95 cts.
5 Pares Medias imitación de Olán . . . 95 cts.

TELAS BLANCAS

1 Pieza de Crea catalana . . . . . 95 cts.
1 Pieza de Crea inglesa . . . . . 95 cts.
1 Pieza de Madapolán . . . . . 95 cts.
1 Pieza de Opal Perfumado, de 5 caras 95 cts.

TOALLAS

2 Toallas grandes, blancas y con franja de fantasía . . . . . 95 cts.
3 Toallas Medianas, de fantasía . . . . 95 cts.
4 Toallas medianas, de cuadros . . . 95 cts.
5 Toallas medianas, de franja . . . . 95 cts.
7 Toallas chicas, blancas . . . . . 95 cts.
12 Toallas chicas, blancas y de color . . . 95 cts.

ARTICULOS DE CABALLERO

Ofrecemos nuevos artículos adquiridos para esta venta que son de mucho interés.

1 Camisa de Vichí Batista o de Poplín muy fina, con dibujos nuevos con una corbata de seda en combinación . . . . . 95 cts.
1 Camiseta PR 382 de botones 1a. y 2a. talla . . . . . 95 cts.
1 camiseta PR atléticas todas tallas... 95 cts.
1 camiseta HR atléeicas todas eallas... 95 cts.
2 camisetas algodón finas media manga 95 cts.
3 camisetas algodón finas media manga 95 cts.
5 camisetas atléticas muy buenas . . . 95 cts.
6 Piezas ropa interior estilo BVD . . . . 95 cts.
1 calzoncillo y 1 camiseta poplín fino que valen 1.50 2 piezas . . . . . 95 cts.
5 pares medias olán mercerizado en diferentes colores . . . . . 95 cts.
4 corbatas de seda muy bonitas . . . . 95 cts.
15 pañuelos blancos imitación olán.... 95 cts.
1 Payamas de Caballero o de niño. . . 95 cts.
4 Pares ligas de seda para caballero... 95 cts.

DEPARTAMENTO DE SEDERIA

2 Cajas Jabón —Kolonia de Crusellas— 1 pomo Loción y 1 Talco chico de Crusellas 95 cts.
3 Docenas Jabón Trebol Habanero . . 95 cts.
1 Estuche Manicure con 7 piezas en varios colores, de 1.75, ... 95 cts.
1 Estuche de Mimbre para costura forrado en Seda de $2.00 . . . . . 95 cts.
1 Perfumador de cristal finísimo, de 175, 95 cts.
1 Jardinera de Plata alemana de 2.35, 95 cts.
1 Bombonera de Plata Alemana de 2.00, 95 cts.
1 Joyero de Plata alemana, forrado en Seda, de $1.75 . . . . . 95 cts.
1 Pila árabe, con su Motera, de porcelana, de 2.00.. . . . . 95 cts.
1 Termo tamaño grande de 1.50 . . . 95 cts.
1 Florero de varios dibujos y colores de 1.50, 95c

UNA SORPRENDENTE GANGA EN BOLSAS Y CARTERAS

1 Bolsa de piel legítima, en color entero y matizadas, que su precio corriente es de $2.00, esta semana a . . . . . 95 cts.
1 Abanico valenciano dibujado con doble paisaje, en todos los colores, siendo su precio regular de 1.75 . . . . . 95 cts.
2 Abanicos de Bambú, doble paisaje, que valen 2.00 . . . . . 95 cts.
1 Sombrilla de Satín negro, que vale 1.50 95 cts.
1 Traje de niño en todos colores y tallas, que vale 1.25 . . . . . 95 cts.
1 Traje de niño blanco en todas las Tallas, que vale 1.50 . . . . . 95 cts.

ASOMBROSA COLECCION DE LOTES

LOTE No. 1.—1 Caja Jabón, 1 Caja de Polvos, 1 Pasta Campos de Amor, 1 Loción Francesa y 1 Mota, que vale 1.50 . . . . 95 cts.
LOTE No. 2.—Medio Litro Colonia Imperial, 1 Caja Jabón Lacteine, 1 Caja Talco Vespré, que vale 2.00 . . . . . 95 cts.
LOTE No. 3.—1 Caja Jabón Sándalo de Thesalia, 1 Talco Kolonia de Crusellas con su mota y 1 Pomo Loción . . . . . 95 cts.
LOTE No. 4.—1 Lata Talco Kolonia, de 1 libra(con su mota, 1 Tubo Pasta para dientes, Hiel de Vaca, 1 Pomo de Loción Siria y 1 Caja Jabón Heno Cortado . . . . . 95 cts.
LOTE No. 5.—Medio Litro Agua de Quina de Crusellas, 1 tubo Talco Kolonia, 1 Tubo Pasta de dientes y 1 Pomo Loción Francesa . . . 95 cts.
LOTE No. 6.—1 Caja Jabón Kolonia de Crusellas, 2 pomos Talco AMENS y 1 Pomo Loción Fina . . . . . 95 cts.
LOTE No. 7.—1 Caja Polvos PIVER, 1 pomo Loción POMPEYA o FLORAMY y 1 Jabón de HOUBIGANT . . . . . 95 cts.
LOTE No. 8.—1 Caja Jabón HIEL DE VACA grande, 1 Pomo Talco HIEL DE VACA, 1 pomo de Pomada Francesa y 1 pomo Loción Finísima . . . . . 95 cts.
LOTE No. 9.—1 Litro Colonia Imperial y una Lata de Talco Kolonia de Crusellas, con su mota . . . . . 95 cts.
LOTE No. 10.—1 Litro Colonia AMBREE, 1 Lata Talco de una libra y una barra de Jabón Sabatés . . . . . 95 cts.
LOTE No. 11.—1 Docena Jabón PALMOLIVE, 1 pomo Loción y un pomo Talco Kolonia de Crusellas . . . . . 95 cts.

Advertimos a nuestros clientes del interior, que para servir sus pedidos, deben remitirlos con el correspondiente franqueo para su rápido envío.

"LA NUEVA ISLA"

Monte 61, esq. a Suárez. Frente a la Plaza de la Fraternidad

HABANERAS

(Viene de la Página SIETE)

PETICION DE MANO

HERMINIA AGUERO Y MONTORO

De amor.

Una dulce nueva.

Sumándose a las alegrías de los distinguidos esposos Montoro-Saladrigas habrá hoy en aquella casa un suceso interesante.

Su nieta adorada, la bella y gentilísima señorita Herminia Agüero y Montoro, será pedida en matrimonio por un joven meritísimo.

El doctor Francisco Ponte.

Hijo de Matanzas.

Fué el poeta premiado con la Flor Natural en los últimos Juegos Florales de la Asociación de la Prensa de Cuba.

Petición que será hecha en horas de la tarde con las formalidades debidas.

Herminia y Francisco.

Reciban mi felicitación

CONSUELO

El día de las Consuelos.

¿Fué ayer? ¿Es hoy?

Perplejo el cronista opta por felicitar a todas las de ese nombre, ya señoras, ya señoritas, celebren o no su santo en esta fecha.

Sea mi primer saludo, con la expresión más afectuosa de mis simpatías, para Consuelo Lamar, la señora de Mendoza.

Representación en nuestra mejor sociedad de la belleza, la gracia y la elegancia.

No recibirá.

Lo que comunico a sus amigas.

Plácema felicitar a Consuelo Goñs, la distinguida señora de Bouza, que lo pasará, atendiendo al esposo enfermo, en la gran Clínica Fortun-Souza.

Con ella estará su hijita más joven, la lindísima Consuelito, que también celebra hoy su santo.

Consuelo Robato, la siempre interesante viuda de Mañach, madre del joven y talentoso doctor Jorge Mañach, brillante articulista de **El País**, tan leído y tan admirado siempre.

Otra felicitación más, entre las de preferencia, para la señora Viuda de Díaz, la elegante y gentilísima Consuelo Gancedo.

Entre mis primeras felicitaciones sea también la que mando a la que es antigua y muy estimada colaboradora de este periódico. Consuelo Morillo de Govantes, la buena y meritísima Presidenta del Comité de Damas Benefactoras del Asilo Santa Marta.

Obras en la que pone de manifiesto a través de una labor incesante, toda la generosidad, toda la ternura y toda la delicadeza de sus sentimientos.

Consuelo Morillo, presidenta actualmente del Comité Anti Tuberculoso de las Damas Isabelinas, se verá impedida hoy de recibir a sus amigas.

Siguen las felicitaciones.

En gran número.

En primer término, la gentil e interesante Consuelo Maribona de Valdés, a la que felicito especialmente.

También es el santo de su idolatrada hija Consuelo Valdés Maribona.

Encantadora señorita.

Esbelta y lindísima.

Consuelo Ferrer, la bella señora de Palma, a cuyas amigas diré que no podrá recibir.

Consuelo Fernández de Santos, vecina de las Alturas de Almendares, en la Avenida de los Aliados.

Consuelo Inclán de García y su primogénita, Violeta García de González y la hijita de esta gentil dama, la linda Irma.

Un grupo de señoras jóvenes y bellas formado por Consuelo Irizar de Sampere, Consuelo Sirvén de Mestre, Consuelo de la Torre de Blanck, Consuelo Ruiz de la Torre de Valdés Castro, Consuelo Seiglie de Morales, Consuelo Dobal de Lamar y Consuelito López de Bermúdez.

Una más.

Consuelito Montoro.

Consuelo Alvarez Iznaga de Arango, joven y gentil dama, de nuestra mejor sociedad.

Consuelo Villarroya, interesante esposa del doctor Alberto de la Torre y su hijita tan encantadora, Consuelito.

Consuelo Caral, la distinguida señora de Jiménez Rojo, Consuelo de Armas de Primelles y Consuelo Rodríguez Sigler de Román.

Consuelo Conill, la bella señora de Rodríguez Castell a la que felicito especialmente.

Consuelo García Echarte de Belt, dama de nuestra mejor sociedad, tan interesante y tan distinguida.

Consuelo Rivera, distinguida esposa del doctor Santiago Rodríguez Illera y su hija Consuelo, la gentil señora de Cabrera.

Consuelo Jiménez de Solo, Consuelo Bujosa de Barba y Consuelo Martínez de Barrera.

Consuelo Domínguez, la interesante señora de Royé, para la que deseo todo género de felicidades.

Consuelo Nadal, la bella viuda de Griffith, y su hija Consuelito, una **petite demoiselle** lindísima.

Consuelo Mármol, distinguida esposa del doctor Cubas, a la que felicito especialmente.

Consuelo Saladrigas, distinguida esposa del señor Ricardo Serrano, de la redacción de **El Comercio**, culto y muy estimado compañero.

Consuelo de Cárdenas, la señora viuda de Martí y la joven y bella Consuelo Gálvez, señora del doctor Leopoldo Arús.

Consuelo Sánchez, la bella y gentilísima señora de Colás, a la que felicito especialmente.

No recibe.

Lo que traslado a sus amigos.

Consuelo Cabello, distinguida esposa del doctor Eustaquio Betancourt, amiga muy estimada.

Lo pasará fuera de la ciudad.

En el campo.

Consuelo Fernández Pellón de Zaravia, Consuelo Perdomo de Fernández de Velazco y Consuelo Záceta de Fernández.

Consuelo G. Angulo de Crespo antigua profesora de la Asociación de Dependientes, y su hija tan encantadora Consuelito.

Consuelo Carreño de Sirvén, Consuelo Martínez de Freijo, Consuelo García de Seoane, Consuelo Latorre de Vega, Consuelo González de López y Consuelo Polanco, la gentil señora de Villalón.

Una ausente, Consuelo Bernabeu de Estapé, la interesante hermana de Ismael.

Consuelo Ronquillo de Ramos izquierdo la Marquesa de la Cañada de Tiry, alejada desde hace larga fecha en su residencia de la Víbora.

Y Consuelo Boán, la viuda del que fué nuestro bueno e inolvidable compañero de redacción, don Pedro Giralt.

Señoritas.

Consuelo Suárez Díaz.

Muy graciosa y muy bonita la encantadora Consuelo.

Además esbelta y fina.

Gentilísima.

Consuelo Seoane, ahijada muy graciosa de la señora Consuelo Boán, viuda de Giralt.

Consuelito Piñera.

Graciosa y bonita.

Consuelo García Viñas, vecina de Luyanó, esbelta y delicada.

Consuelito Velarde.

Consuelo Batista, de nuestra mejor sociedad, airosa e interesante.

Nena Mañach.

Lindísima!

Su paso por los salones va seguido siempre de frases de admiración.

Consuelito Fernández Sánchez, señorita gentil, de encantadoras dotes.

Consuelo Campa, Consuelo de Armas y Mena, Consuelo Sánchez Curbelo, Consuelo Solo, Consuelo Zayas, Consuelo Zubizarreta y Rosales y Consuelo Chisholn y Fernández.

Consuelo Hernández, Consuelo Rodríguez Presno y Consuelo Velarde y Consuelito Peláez.

Consuelo Pagés, Consuelo Kohly y Consuelo Custodio, muy graciosas las tres.

Consuelo Barreras, Consuelo Fernández, Consuelito Snead...

Y Consuelito Boullosa.

La linda Consuelito.

Una de las señoritas más admiradas y más celebradas del mundo habanero.

Pasará sus días entre halagos, entre congratulaciones y entre flores.

¡Felicidades para todas!

(Continúa en la Página ONCE)

ESTAFABA LOS RADIOS

Los Expertos Castro Montenegro y Alonso detuvieron a Evelio González Saro, de Matanzas, de 30 años y vecino de Concepción 67, agente de ventas de la casa de radjo Casa Castillo, de Obrapía número 95 a petición del gerente de dicha casa señor Rogelio Castillo Marcalda.

Expuso este señor que desde hace tiempo desconfiaba de la actuación de su agente, pero últimamente vendió un radio a nombre del señor José Trotiño, dueño del Hotel Habana, en 185 pesos, entregando la remisión del radio firmada por dicho señor. Pero al tratar de hacer efectivo el importe el señor Trotiño negó haber comprado dicho aparato, comprobándose que la firma de la remisión era falsa. Fué remitido al Vivac el señor González Saro.

ABANDONO EL DOMICILIO

Denunció a la policía la señora María Luisa González, que reside en la calle Berenguer en el Reparto Vieja Linda, que su hija Juana Luisa, de 16 años, abandonó el domicilio inducida a ello por un tal Guillermo Ramos, empleado del Ayuntamiento.

HURTO

Denunció a la policía José Menéndez de Soto 27 que reside con varios compañeros y uno de ellos nombrado Valeriano Suárez, le sustrajo un reloj que aprecia en 45 pesos y 46 pesos en efectivo, abandonando el domcilio acto seguido.

LESIONADO

Ramón Mendoza González, de 16 años y vecino de Parque y Agua en el Cerro, sufrió una herida incisa en el meñique derecho con una máquina de tusar.

HOY COMIENZA EN LA FILOSOFIA —LA— Quincena del Público

LA MAS FAMOSA DE LAS LIQUIDACIONES

FILOSOFÍA NEPTUNO Y SAN NICOLÁS

TRIANON

En glacé blanco y en glacé beige.

Rebajado a:

$4.50

Vea nuestros estilos desurtidos a $2.00. Unicamente los números 1, 1½, 6 y 6½

Tenemos una gran cantidad de zapatos de niños, números salteados, que vendemos a: $2.50.

Hnos. Alvarez NEPTUNO Y SAN NICOLAS Teléfono A-7004

Viboreñas

LOS SANTOS DE HOY

Nuestra Señora del Consuelo y San Arturo.

Saludaré a las siguientes señoras:

Mi distinguida y muy estimada amiga la señora Consuelo Ronquillo de Ramos Izquierdo.

Consuelo Morillo de Govantes, la culta y laboriosa Consuelo, a la que desde niña profeso gran afecto.

La joven y hermosa señora Consuelo Pérez, amante esposa del atento amigo Juanito Cruz.

Consuelito Domínguez, la hija del inolvidable Dr. Luis Domínguez.

Señoritas:

Consuelo Baya, Consuelo Villarino, Consuelito Cruz, Consuelo Fraga, Consuelo Márquez, Consuelo Fernández, Consuelito Gálvez, Consuelito Vallina.

Los Arturos:

El querido amigo Arturo R. Ojea, Jefe del Despacho de la Pagaduría de Obras Públicas y su hijo el joven pianista, inspirado autor de obras que gozan de gran popularidad.

Un amigo tan servicial como el capitán de la Policía Nacional, Ayudante del Alcalde Municipal, Arturo Nespereira, al que con doble motivo saludo por su regreso del Norte con su distinguida esposa señora Piedad Aguiar.

El antiguo convecino Arturo García Vega y su hijo Arturito García de la Arena.

Un querido excondiscípulo, el doctor Arturo Sainz de la Peña, perteneciente al Cuerpo Diplomático.

Arturo Alfonso Roselló, Arturo Robles, Arturo Prendes, Arturo Casas.

Un feliz día les deseo.

HOMENAJE PRO CENTENARIO DE LA MILAGROSA

Faltan ya muy pocos días para la fiesta que han organizado las señoras y señoritas devotas de esta Milagrosa Virgen, pues será el próximo día 4 en el teatro Moderno.

El programa ha sido esmeradamente combinado; ya he dado a conocer varios de sus números, y el miércoles lo publicaré íntegro.

La artista de los pies de seda Mercy Mesquida, tiene a su cargo varios bailables artísticos, el Batacián Universitario ocupa el tercer número de la segunda parte, y así por el estilo.

Las pocas localidades que quedan pueden adquirirse en la Capillita Santos Suárez y Paz y en la Contaduría.

LA GRAN VERBENA DE SANTA AMALIA

Con gran entusiasmo se continúa la organización de esta verbena, por la directiva de la Asociación de Propietarios de ese Reparto y Barrio Azul.

He aquí las señoritas que ocuparán el kiosco de este DIARIO, que será algo muy serio por su originalidad y en carácter.

Nena y Margot Astiazarain, Yoyita Horta, Nena Rodríguez, Aguedita Martínez, Fina López, Merceditas y Ana María Fontanette, Sarah Laureiro, Merceditas Lanza, Fela Jiménez, Esther y Rosario Bravo, Teté Font, Josefina Valdés, Esther Cepero, Victoria Blazquez, y la señora Mercedes Ruiz de Valdés, todas de marineras.

Grumetes Antonio L. de Guevara, Ramón López y Marcelino Rodríguez.

Aseguro que el Piloto va a marearse en medio de esa hermosa dotación...

Barrio Cubano, con todo lo típico que pueda contener: Estela Castillo, América Cartas, Irene Soler, María Villavicencio, Iluminada Díaz, Rina Díaz, Fermina Perdomo, Georgina Sires, Evangelina García.

Guajiros de Santa Amalia: Miguelito Astiazarain, Rafael L. de Guevara, Carlos de los Cuetos y Gaspar Madrazo.

Kiosco Español: Señoritas Carmen Patallo, que presidirá a las siguientes españolitas: Emilia Díaz, Juana Palmero, Raquel Fernández, Aurora de los Cuetos, Elvira González, Georgina López, Edminda Casal, Carmelina Noceda y Caridad Patallo.

SOCIEDAD ARECA

No hay que olvidar que esta sociedad inaugura su nueva serie de fiestas con un gran baile de pensión el próximo sábado.

Todos los informes pueden solicitarse por el 1-2463, Secretaría.

NOTA DE DUELO

La constituye el fallecimiento de la infortunada dama María Díaz viuda de Cowan, arrebatada al cariño de unos hijos amantísimos, que sin consuelo para su dolor la acompañaron resignados hasta el lugar de su reposo eterno.

A Luis, Rebeca, Rita María Estehr y Carlos Cowan y Díaz, les doy mi pésame más sentido, deseando el eterno descanso del alma de la autora de sus días.

DE SANTOS SUAREZ

EN VIAJE DE NOVIOS

De nuevo se encuentran entre nosotros procedentes de Cienfuegos donde pasaron los primeros días de su luna de miel, los jóvenes esposos Lucía López y Víctor M. Ferrer.

Con mi saludo, les deseo que su felicidad continúe ininterrumpida.

SRTA. TETE PUBILLONES

La bella prometida del joven Oscar González, operada de apendicitis por el afamado cirujano doctor Gustavo de los Reyes, en breve estará completamente restablecida.

Mi expresiva enhorabuena a Teté, Oscar y Gustavo.

EDULFO RUIZ MEDINA

Mi estimado amigo, ha presentado otra renuncia, la de Tesorero de la Liga Intersocial. Edulfo, en el más correcto inglés me ha dicho: «es «danger» en estos tiempos manejar fondos ajenos».

Que para bien le sea.

PARA UNA BODA

Que cuenta mis mayores simpatías, he recibido la siguiente invitación:

«Josefa Pontigo viuda de Victorero y Blanca Cintas viuda de Clarens, tienen el gusto de invitar a usted al matrimonio de sus hijos Margot y Domingo, que se efectuará el día 6 de septiembre de 1930, a las nueve y media de la noche, en la Iglesia Nuestra Señora del Carmen, Habana».

Muy agradecido permanezco, y al felicitar anticipadamente a Margot y Domingo, les prometo levantar acta del solemne acto que tan venturosos ha de hacerlos, ya que tan intensamente se aman.

NUEVO CURSO ESCOLAR

Mi distinguida amiga la afamada profesora Doctora Srta. Felicia Guerra, Directora del acreditado Colegio Estrella, pone en conocimiento de los familiares de sus alumnas, que el nuevo curso empezará el lunes día primero de septiembre.

Me complazco en hacerlo constar para conocimiento de todas.

De nuevo comenzará incansable sus admirables labores culturales la doctora Guerar, a la que le auguro los mayores triunfos.

Urbano del Castillo.

EL PUERTO TUVO POCO MOVIMIENTO

Preparativos que se hacen en E. U. para la temporada invernal

LA PROXIMA TEMPORADA INVERNAL

Ya se van conociendo en la Habana, los preparativos que se están haciendo en los EE UU para la próxima temporada invernal, en la que tomarán parte gran número de vapores trasatlánticos ya conocidos de la Habana por haber venido en temporadas anteriores, pero este año conoceremos otros nuevos y son el Con de Grande, italiano, el American americano, y el Stenben alemán todos ellos de muy moderna construcción de gran lujo, todos los cuales vendrán con excursiones.

ESCASO MOVIMIENTO AYER

Ayer se registró escaso movimiento en el puerto pues solo entraron el ferry Estrada Palma con 26 wagones de carga general y el vapor tan que Ruth Killog en lastre y para cargar miel de purga.

CASOS DE POLICIA

La del puerto conoció ayer de los siguientes casos:

— José Gil Santana vecino de Marina No 10 en Casa Blanca, resultó con lesiones menos graves estando trabajando a bordo del nuevo cañonero de la Marina Nacional.

—David Blanco Martínez resultó lesionado levemente en la mano derecha.

Antonio Alvarez Lean un ex-soldado que le hurtó al Capitán de la Policía del Puerto señor Ureña un billete de $20, fué arrestado ayer.

ANUNCIESE EN EL Diario de la Marina

M.E.C.D. 2016

Visite Nuestra Fuente de Refrescos
Y PRUEBE
NUESTROS EXQUISITOS REFRESCOS DE
FRUTAS NATURALES
ELABORADOS EN CASA
Tenemos bocaditos de todas clases, helados, chocolates, pastas, café, té.

CASA HARRIS
O'REILLY 106 TELF. A-7265
O'Reilly 106 Teléfono A-7265

Para ELLOS y Para ELLAS

CONSULTORIO POR LA DOCTORA HERMINIA PLANAS

SECRETOS DE UNA PARISIENSE. CONOCETE A TI MISMA.

Estimada amiga:
Una simple hilera de botones (bien colocados) contribuirán al mejor lucimiento del vestido. El mayor de estos grabados ilustra un traje oscuro con botones del mismo tono y color dando la impresión de hacerlo el cuerpo más estrecho. Si los botones se pusieran exactamente en la costura bajo los brazos, haría más ancha la figura.
Suya,
LETICIA.

MARINA

Sobre la playa el arenal escueto,
El mar plomizo como hedionda charca,
Y no lejos los restos de una barca
Cual macabro carcaj de un esqueleto.

Ni un toque de verdor, ni un indis- (creto
Rayo solar; y la pupila abarca
Algún islote gris que el lomo enarca
Como un cetáceo encadenado y quieto.

Con calma funeral vienen las olas
A agonizar en las riberas solas,
Sin que haya nadie que su riesgo (afronte;

Y en la bruma sutil que el alma hie- (la,
Ni un ala, ni un celaje, ni una vela
que rompa la insulsez del horizonte.

Enrique González Martínez.

FLORIA TOSCA:
Como me pide le indico una excelente casa: «La Protectora», de Belascoaín 68 y 99 y media U-3145. Hacen ventas a plazos cómodos y es casa seria. Sus muebles son de los más finos y de último estilo, y sus precios no tienen competencia.

LISTA:
Para desarrollar las piernas es excelente hacer ejercicio levantándolas. Párese de espalda a una silla, agarrándose con las manos de ella; incline la espalda un poco hacia atrás; levante la rodilla derecha lo más alto posible; repítalo cinco veces y después alterne con la izquierda.
Como es natural, los primeros días producirá molestia, pero poco a poco irá desapareciendo y las piernas adquirirán más elasticidad y belleza en las líneas.

DORITA:
Una edad apropiada para empezar a ocuparse de sí misma es la suya. Y debe empezar por visitar a «Madame Lucie», en Industria 111,A -9327, donde la atenderán debidamente. De todo lo que usted necesita y sobre todo, de polvos y lociones, la podrán allí surtir.

PENSAMIENTO
Se excita más rencor con una esperanza burlada que agradecimiento con un favor.
Balzac.

HAYDEE:
Por lo que me dice sino acude a tiempo verá perder sus cabellos lenta pero seguramente. Lo evitará usando la pomada «Liliana», tan inofensiva como práctica. Compre un frasco y lea detenidamente las instrucciones.

CONSEJITOS
La salud se encuentra más que en los botes de farmacia, en la vida arreglada.

Para dar brillo artificial a la mirada no puede usarse ninguna receta sin perjuicio de la vista.

CONSEJOS MEDICOS

Por el Dr. PEREZ BOUDET

Ex-Interno del Hospital de Emergencias. Médico del Departamento Forense de la Ciudad de la Habana. Especialista de las afecciones del Aparato Digestivo. GABINETE: PRADO 22, altos. Teléfono: A-7490.

(Dirijase la correspondencia al DIARIO DE LA MARINA, Prado 103, Dirección).

UN ESTUDIANTE DESDICHADO. (Ciudad):
Realmente el que busca una cosa, por la regular si persiste, siempre puede lograrlo, le digo esto porque usted mismo ha provocado su enfermedad. No obstante ello yo con muchísimo gusto contestaré a las preguntas en el orden que usted me las pide: Si algo lo ha afectado y creo que si usted desiste de ello, pronto encontrará el remedio a susmal es. Si afecta a susco ndiciones físicas por el abatimiento que como consecuencia trae. Si. Creo conveniente el uso del Jabón de Afridol. Reponerse, tonificarse bien y aplicarse las ámpulas de Tonofosfán y Optarsón en la misma jeringuilla, alternando. Esas ámpulas que anteriormente le digo son para levantar el estado de decadencia de cualquier persona y no tienen que ver con la enfermedad que pueda padecer. Tenga fe en usted mismo que se pondrá completamente bien.

UNA SUSCRIPTORA. (Remedios):
Yo recuerdo perfectamente su caso y precisamente por ello se lo indiqué, pero cuando se coje miedo es imposible el llegar al fin de ninguna cosa Es lo mejor que puede usted usar y se lo recomendé por el sinnúmero de casos con éxito que he tratado. Por la vía bucal, como usted desea, hace sus efectos, pero no con la rapidez de la vía intramuscular, pues tendría que esperar por lo menos tres meses y es el tiempo mas que suficiente para que el enfermo se aburra de cualquier tratamiento. Lo indicado para la consulta que referente a su hermana me hace, es someterse a un plan de alimentación, único viable que creo pueda obtener un resultado satisfactorio precisamente su mal consiste en qué ingiera algunos alimentos que no debe dep robarlos siquiera. No crea señora, que las consultas que se me hacen por este medio me ocasionan trabajo, pues para mí es de suma satisfacción el complacer a cualquiera que se dirija a mí y más a usted que lo hace con una exquisita y fina corrección.

ROBINSON. (Ciudad):
Paso a contestar su carta con gusto, pero perdóneme la franqueza, innata en todos los actos de mi vida y he de hablarle como suelo hacerlo, muy claro. Aunque su religión le prohiba ciertas cosas a Ud. no le quedará otro remedio que posponer esas creencias o ese arraigo, pudiéramos decir, es necesario que usted viva la vida pues la vida exige que se viva. Cambie completamente de modo de pensar, recuerde que tiene 29 años y que es menester que usted entre por otro camino. Lo que a usted le pasa es necesariamente normal, usted tiene que poner de su caso sin necesidad de tomar medicamento alguno, debe de procurar el tener relaciones en la vida que mucha falta le hacen a un organismo, como el de usted, sano. Creo muy conveniente además que tome media tableta de Isticina disuelta en media copa de agua al acostarse.

ESPOSA Y MADRE ANGUSTIADA. (Ciego de Avila):
Ese producto a que usted se refiere lo tienen varias casas, pero le que me expresa mayor garantía es ese que usted me señala. Veo nuevamente que no se encuentra usted del todo bien después de varios meses de estarlo. puedeq ue dependa del enorme calor que experimentamos en estos momentos. Siempre las afecciones como la suya las perjudica mucho el verano. No obstante repita los medicamentos que tan bien le probaron y cuando entre el invierno podremos lentamente. Sabe que mis mejores afectos son siemprep ara usted por conocer lo humanitaria y buena que es.

LIDIA. (Ciudad):
No se desanime señora que el plazo para lograr lo que usted tanto anhela, es muy corto. No tienen que privarse de nada, seguir la vida tal y como se le presenta. En nada le perjudica el que usted viva en altos y tenga que bajar para almorzar y comer, no. Yo creo que si usted quiere acelerar sus deseos, lo mejor es que se someta a un curetaje y verá que lo lograría. Muy efectuosamente.

ANTOÑICA. (Ciudad):
No tiene que ver el estreñimiento que padece su esposo para que ustedes no logren un hijo. Pero si les quiero ercordar a los dos que en cuatro meses de casados es muy pronto para el logro de sus deseos. Sigan como van, buscándolo, que cuando menos lo esperen... se les aparecerá.

MARTA PINO. (Pinar del Río):
Esa afección que usted me consulta, me inclino a creer que se trate de un caso de deficiencia ovárica, acompañada de un estado de decadencia general, si lo desea puede seguir el tratamiento de darle las píldoras de Panglandine durante el mes entero, mientras el período no se presente y tomar diariamente 10 gotas de Solución de Vigantol antes de cada comida.

ROSA NAUTICA. (Ciudad):
No tiene que darle pena el tratar de querer aumentar en peso, pues las enfermedades de «moda» hoy son el tratar de adelgazar y el tratar de aumentar. Usted quiere «entrar en la moda como enferma»... Tiene para ello que someterse a un plan de alimentación especial y el aplicarse unas inyecciones por vía intravenosa. Si usted tiene oportunidad de consultarse directamente con un médico como me dice, no lo desperdicie y logrará sus deseos. Pero recuerde que tiene que ser especialista.

SEÑORITA HAYDEE. (Marianao):
Creo conveniente el que se haga lavados vaginales con agua bórica añadiendo una cucharadita de Neol, así como empezar a aplicarse las ámpulas de Cinnozyl, una diariamente. Hay que combatir en usted ese estado de decadencia que tiene y cuya manifestación la demuestra por los síntomas que acusa. Además le sería de mucho beneficio el tomar una sobrealimentación a base de leche añadcharada de Sangreina y diez gotas de la Solución de Vigantol antes de sus principales comidas.

POLICLINICA NACIONAL CUBANA

Con todos los elementos para el diagnóstico y tratamiento quirúrgico: Laboratorio, Rayos X, Metabolismo basal, electricidad médica, luz alpina, diatermia, etc, cuenta además con el extenso material de aparatos de fracturas y ortopédicos.
Clínica particular con el mejor confort en las atenciones del enfermo y acompañantes; cocina de régimenes a precios módicos. Desde $3.00 diarios hasta $15.00 en habitación con baño anexo. La Ambulancia está siempre dispuesta para el servicio. Todo médico puede atender su enfermo con los auxilios referidos, internos y enfermeras. Con farmacia bien dotada.
Director Cirujano: Dr. N. Gómez de Rosas
Consulta particular de 1 a 3 p. m. en la Policlínica.
Enfermedades de Señoras, estómago, vías biliares y Cirugía General.
Teléfono A-2560.—CERO 551

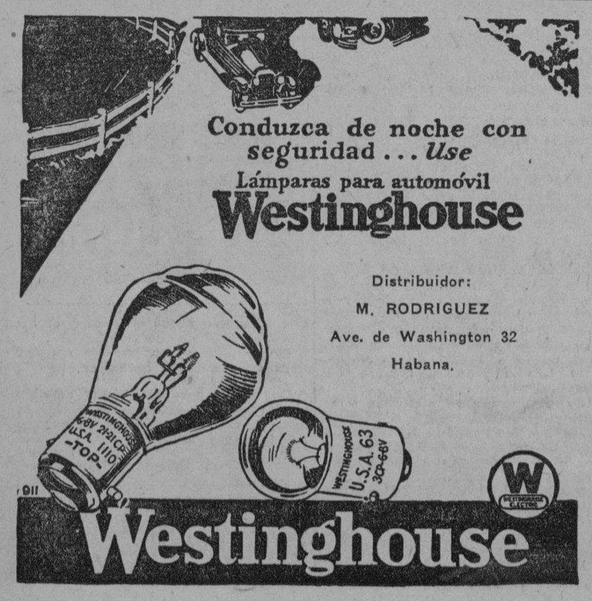

MUSICA Y MUSICOS

EN EL CONSERVATORIO FACCIOLO

Según lo anunciamos, se celebró en el Conservatorio Facciolo la noche del jueves el concierto organizado con motivo de la Distribución de Premios.

Distinguiéronse en él por la brillantez de su ejecución y por la exquisitez de su estilo musical los señores Rafael Nadal y Juan Cabrisas, propesores de guitarra y mandolina respectivamente, la señorita Carmen Franco discípula aventajadísima del maestro de violín señor Gotán, las señoritas F. Blanca A. Toyo, Virginia Castro, Rosa Somoza, e Isabel Fausta Pañeda, profesoras de piano el señor Beggiato maestro de piano y de canto, y la señorita Mercedes Prieto, sobrina de la Directora cuyos pasos sigue en el piano, la señorita María Luisa García profesora de Banjo y el señor Onofre Pallasa que cantó el «Vien Leonora, de Favorita.

La concurrencia que llenaba los salones del Conservatorio aplaudió con entusiasmo cada uno de los números del Concierto.

Conservatorio "Iranzo"
Directora: ROSARIO I. DE PIQUERA
SEPTIEMBRE 1ro. INAUGURACION DEL NUEVO CURSO
LAMPARILLA, No. 78. TELEFONO M-8278
HABANA.

GacetillaS

TRIANON

«La Rhapsodia del Recuerdo», producción sonora de Lois Moran y «Radiomanía», hablada en español, por StanL aurel y Oliver Hardy, son las atracciones de hoy, en cinco y cuarto, ocho y cuarto y nueve y cuarenta y cinco. Habrá revista sonora y comedias, para hacer más apetitoso el selecto programa que nos ofrece el majestuoso Trianón, el teatro de la gigantesca pantalla, la deslumbrante proyección y el maravilloso aparato de películas parlantes R. C. A.

Treinta centavos en 5 y cuarto; 40 centavos por la noche.

Mañana: «Sally», la extraordinaria opereta del cine sonoro toda en colores, hablada y cantada en inglés y con títulos en español.

Viernes 5 y sábado 6: «El Desfile del Amor», nueva copia de esta magnífica producción de Chevalier y Jeanette Mac Donald.

1690—1o. Sep.

TEATRO IMPERIO

Consulado 116. — Teléfono A-15440. — Hoy: Películas habladas en español

Grandioso es el programa que anuncian para hoy las carteleras de la calle de Consulado, donde se ve muy concurrido por numerosas familias de buen gusto «Imperio» com ya saben los asíduos concurrentes a este lugar es muy ventilado y cómodo al mismo tiempo usted mandar a sus niños con la mayor confianza deq ue están bien cuidados por varios empleados que andan por el salón.

Las películas que se exhibirán hoy son sincronizadas, habladas en español y se titulan: «Un Fotógrafo Distraído», por Don Alvarado; «Noches de Cabaret», por Jacqueline Logan y René Cardona; «Charros, Gauchos y Manolas» por un conjunto de estrellas y seguidamente la gran joya silente titulada «Broadway no Tiene Corazón», por u nreparto especial de estrellas y cintas cómicas.

1695—1o. Sep.

APOLO

Función Extrtaordinaria

Una extraordinaria y grandiosa función, homenaje a la grandiosa soprano Hortensia Coalla, tendrá lugar hoy lunes en el teatroA polo.

Tomarán parte en esa función además de la homenajeada, un gran número de variedades de las que están actualmente trabajando en la Habana, por lo tanto no es de dudar haya un lleno completo, a juzgar por los favorables comentarios que se oyen para esta gran función.

Mañana martes dos grandes funciones tarde y noche.

1874—1o. Sep.

GRAN CINE UNIVERSAL

Grandiosop rograma se exhibe hoy lunes en el concurrido y muy ventilado cine de Egido entre Sol y Muralla.

Función corrida de 1 a 6 y de 6 y cuarto a 11.

Homenaje al popular actor William Boyd con sus tres mejores obras tituladas: «El Rascacielo», «La Ley del más Fuerte» y «El Botero del Volga».

El episodio 7 de «El Super Detective».

Del 10 al 15 de Septiembre, inauguración de un gran equipo del último super modelo Vitaphone Movietone. La maravilla del cine sonoro. sin alterar el precio de 10 centavos.

1718—1o. Sep.

CINE NEPTUNO

«EL CAPITAN DE LA GUARDIA» «El Capitán de la Guardia» y una nuevo copia sincronizada de «El Fantasma de la Opera», en Neptuno, hoy. — «Bohemios» mañana

La matinée contínua comienza en «Neptuno» a las dos de la tarde, con variedad Vitaphone, estreno de la super producción Universal por John Boles y Laura la Plante «El Capitán de la Guardia» o «La Marsellesa», y se exhibe en memoria al malogrado actor Lon Chaney su obra maestra, titulada «El Fantasma de la Opera» copian ueva sincronizada. Veinte centavos antes de las cuatro y 30 centavos después.

Por la noche a las ocho p. m., variedad Vitaphone por Juan Pulido y en memoria al malogrado Lon Chaney se exhibe «El Fantasma de la Opera», copia sincronizada; después a las 9 y media, variedad Vitaphone y «El Capitán de la Guardia» o «La Marsellesa», por John Boles y Laura la Plante. Veinte centavos entrando antes de las ocho y media y 30 centavos después.

1697—1o. Sep.

CINE CUBA

Hoy: «El Puerto del Infierno»

Un programa insuperable a precios populares, ofrece hoy lunes la empresa del popular y concurrido cinema de la calle Suárez.

En la tanda de las cinco y cuarto se exhiben a más de una revista y una comedia, la variedad sincronizada, «Almas Gemelas», y «El Puerto del Infierno», con Lupe Velez y Jean Hersholt conjuntamente con el Sexteto Habantro.

Por la noche completará el programa la super producción por Ronald Colman titulada «El Rescate».

Mañana martes: «Corazón de Marino», por William Haines y «El Ferroviario», por Lon Chaney.

El miércoles: «Lirios del Valle», por Corinne Griffith.

Jueves 4: «La Canción del Desierto», por John Boles.

Viernes: «Las Explotadoras de Broadway» por Winnie Lighter y Nick Lucas.

El sábado: «Estrellados», por Buster Keaton y Raquel Torres.

1692—1o. Sep.

TEATRO WILSON

Hoy: «El Desfile del Amor» por Maurice Crevalier. (sonora).

El cinema predilecto de las familias por su elegancia, comodidad y magnífica ventilación, que permite en esta época del año disfrutar de temperatura invernal en la sala de proyecciones.

Equipo de sincronización «Vitaphone», la última palabra en sonoridad.

Para hoy, regio programa especial con el carton sincronizado, «Radió Riot» y las producciones, «El Desfile del Amor», foto opereta de la Paramount interpretada por el ídolo Maurice Chevalier, y la cantante de voz de oro, Jeanette Mc Donald; y la super producción «La Calle del Azar», por William Powell y Jean Arthur, (sincronizada).

A las cinco y cuarto p. m. el carton sincronizado «Radio Roit» y la super excelsa foto opereta por Maurice Chevalier y Jeanette Mc Donald, «El Desfile del Amor».

Por la noche, el mismo programa de la matinée, proyectándose en último turno, «El Desfile del Amor».

1701—1o. Sep.

CINE LARA

Día de las Damas

Como de costumbre los lunes que presentan grandes programas por ser día designado por la Empresa para Día de las Damas.

Hoy se presentará la obra por Noah Berry que lleva por título «La Garza Negra» la producción Tex Lyons, «Amor al Galope», una revista de asuntos nacionales y una chistosa comedia.

Los precios de hoy: Caballeros 20 centavos y damas y niños 10 centavos en la matinée de 1 y media a 6 y media y en la función nocturna de 7 y media a 11 y media.

«La Garza Negra» se exhibirá a las 2, 5, 8 y 10 y media.

Mañana, Grandioso Programa. Esté al tanto.

Miércoles 3: Charles Murray y George Sidney en «Forasteros en Escocia».

Jueves 4: «El Pan Nuestro de Cada Día» por Charles Farrell y Mary Duncan.

Viernes y sábado: Evelyn Holt en «El Derecho de Amar», y sábado y domingo: «El Fin de San Petersburgo».

Pronto Vitaphone.

1696—1o. Sep.

CARTEL DEL DIA

TEATROS

PAYRET.—9: La Rosa del Azafrán, por la Compañía Santacruz dirigida por Juanito Martínez.

NACIONAL.—Matinee y noche: Cintas cómicas; Actualidades mundiales; la revista Pinceles y Colores; El sultán rojo; números de variedades.

MARTI.—Matinee y noche: Presentación de la Compañía Cocktail Show; películas cómicas y dramáticas.

ALHAMBRA.—Tanda doble a las 8: La Mujer de Todos; Las cuatro bases. Tanda sencilla a las 11: Ten Cents Teatral.

CINEMATOGRAFOS

MODERNO.—Matinee y noche: Cintas cómicas; La empleada del Ten Cents; Su buena estrella; variedades.

TRIANON.—Matinee y noche: Revista de actualidades mundiales; Radiomanía; La Rapsodia del Recuerdo.

VERDUN.—Matinee y noche: Variedades Vitaphone; cintas cómicas dramáticas.

LINDBERGH.—8: Revista de actualidades; cintas cómicas: El ocaso del ocaso; Celos; El mundo contra ella.

CAMPOAMOR—Matinee y noche: Revista de actualidades; Los fantasmas; Anna Christie.

CUBA.—Matinee y noche: Revista de actualidades; comedias; El Puerto del Infierno; El rescate; cintas cómicas.

SALON ROJO.—Matinee y noche: La bestia de la gran ciudad; Dinamita; Bicomers de seda; revista de actualidades.

NEPTUNO.—Matinee y noche: Cintas cómicas; El Fantasma de la Opera; El Capitán de la Guardia.

REGINA.—Matinee y noche: Películas sincronizadas; variedades musicales; cintas cómicas; La caída de Eva; El lenigma del Caso Argyle.

UNIVERSAL.—Matinee y noche: Variedades musicales; cintas cómicas; El Redentor; El secreto de Delia.

IMPERIO.—Matinee y noche: Cintas cómicas y dramáticas.

WILSON.—Matinee y noche: El desfile del amor; revista de actualidades.

RIALTO.—Matinee y noche: Revista de actualidades; Tras las trincheras alemanas.

INGLATERRA.—Matinee y noche: El paraísop eligroso; revista de actualidades mundiales; cintas cómicas.

RIVIERA.—Matinee y noche: Cintas cómicas; La canción del gitano; revista de actualidades internacionales.

NORMA.—Matinee y noche: Revista de actualidades; Aplausos; cintas cómicas; El sordomudo.

Suscríbase al DIARIO DE LA MARINA

¡El sabor que tanto les agrada a los niños!

GRACIAS a Colgate, miles de niños han aprendido que el cepillarse los dientes puede ser un placer, en vez de un deber desagradable. Pues el sabor de la Crema Dentífrica Colgate es delicioso . . . hace que el cepillarse sea un verdadero placer . . . forma el hábito rápidamente.

Pero su sabor agradable de menta no es la única razón por la cual Colgate es la Crema Dentífrica ideal para los niños.

Colgate hace exactamente lo que los dentistas esperan de un dentífrico. ¡Limpia los dientes perfectamente sin perjudicarlos! No contiene medicamentos que puedan trastornar la digestión o los intestinos, ni materias ásperas o antisépticas que puedan perjudicar los delicados tejidos o el esmalte. Colgate contiene el mejor ingrediente limpiador del mundo. Al cepillarse los dientes, la Crema Dentífrica Colgate se transforma instantáneamente en una espuma blanca y resplandeciente, que como una ola invade los dientes y las encías. Esta espuma posée una cualidad admirable, (la "tensión superficial" baja) que permite que penetre en los intersticios más pequeños de los dientes, donde la caries empieza. Allí, desaloja todos los residuos mucosos o alimenticios, limpiándolos de todas estas impurezas con su detergente espuma.

Esta espuma contiene un polvo fino—un material de pulimento usado por los dentistas—el cual limpia el esmalte de los dientes sin perjudicarlo, dejándolo brillante.

Es así que Colgate limpia y embellece; purifica y refresca toda la boca, restaurando los encantos naturales de las encías y los dientes.

Note usted como la Crema Dentífrica Colgate limpia donde el cepillo no alcanza a limpiar.

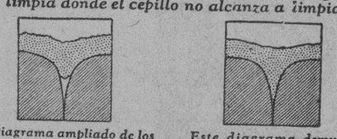

Diagrama ampliado de los intersticios de los dientes. Los dentífricos ordinarios con "tensión superficial" alta dejan de penetrar en el sitio donde comienza generalmente la caries.

Este diagrama demuestra como la espuma eficaz de la Crema Dentífrica Colgate, con "tensión superficial" baja, penetra en los más pequeños intersticios, donde el cepillo no alcanza a limpiar.

LEA ESTA AFIRMACION

"La única función de un dentífrico es auxiliar en la limpieza mecánica de los dientes, sin dañar éstos. Los antisépticos y las drogas incorporados en los dentífricos son inútiles, ni curan ni previenen la enfermedad".

De un Artículo de "Hygeia", la Revista de la American Medical Association

RADIO Y ELECTRICIDAD

A Cargo de Alberto Giró

Estación C M W
500 Kc. 1.000 W.
9.30 a. m. Noticias breves.
10 a. m.: Programas Comerciales.
11.30 a. m.: Clase de Inglés a cargo del profesor T. Lismore.
12 m.: Programa Radio Victor en discos Victor.
1—Podré. Solo de Violín. Giulietta Merino.
2—Las cosas son como son. Guasa. F. Pacheco y Cantadores.
3—Frutos Menores. Pregón. (Caignet). Cuarteto Figarola.
4—Lament Pijaka (en polaco). Wladylaw Polak.
5—El Tejón, Canción Mejicana. Cancioneros del Bajío.
6—En la Primavera. Fox trot. Wavings Pennsylvanians.
7—Los Mozos me tienen rabia. Canción Montañesa. Manuel Sierra.
8—Selección China. Por el Trío Instrumental.
9—Pinaria. Tango. Juan Arvizu.
10—Malagueñas. Solo de Guitarra. Ramón Montoya.
11—Tú, Habanera. Olga Medolago Albany.
12—Ultima Rosa de Verano. Solo de Arpa. Alberto Salvi.
13—Ayer en la tristeza. Pasillo Ecuatoriano. Sofía del Campo.
14—Jocelyn. Berceuse. Solo de violín. M. Capoulade.
15—Atorrelo. Tango. José Bohr.
16—Calientes los tamales. Danzonete. Orquesta Romeu.
1 p. m.: Programa Comerciales.
6.30 p. m.: Hora Artística Hermanos Acebal.
1.30 p. m.: Clases de Inglés por el profesor Mr. Lismore.
8 p. m.: Programa El Aguila.
9 p. m.: Concierto extraordinario Radio Victor:
A cargo del siguiente conjunto: señorita Rosita Chanjevky, violinista; señora Olga Caminsky, pianista; señor Miguel de Grandy, tenor y maestro Santos Méndez, pianista.
1—Negra Consentida. Canción. Miguel de Grandy, tenor, acompañado por el señor Menéndez.
2—Aires Españoles (Leibold). Violín. Rosita Chanivecky, acompañada por O. Caminsky.
3—Dime, Canción. (M. Grever). Miguel de Grandy, tenor, acompañado por S. Menéndez.
4—Riendo y Llorando (Anckermann). Rosita Chanivecky, acompañada por O. Caminsky.
5—Doña Francisquita (Vives). Miguel de Grandy, tenor, acompañado por S. Menéndez.
6—Danza Tziranes. Tivadar-Nachez. Rosita Chanivecky acompañada por O. Caminsky.
7—Cuando yo muera. (Lecuona). Miguel de Grandy.
Acompañado por S. Menéndez.
8—Ensueño, Melodía. (J. Molina). Rosita Chanivecky, acompañado por O Caminsky.
7—Cuando yo muera. Lecuona. Miguel de Grandy, tenor, acompañado por S. Menéndez.
8—Ensueño. Melodía. J. Molina. Rosita Chanivecky, acompañada por O. Caminsky.
9—Si tú retrato me hablase. Canción. Miguel de Grandy. Tenor, acompañado por O. Caminsky.
11—Lamento Gitano. (M. Grever). Miguel de Grandy, tenor, acompañado por S. Menéndez.
12—Aires Bohemios (P. Sarasate). Rosita Chanivecky, acompañada por O. Caminsky.
10 p. m.: Selecto programa desde el Estudio.
10.30 p. m.: Programa Variado y Noticiario DIARIO DE LA MARINA.

Estación C M C
845 Kc. 345.8 M.
De la Cuban Telephone Company asociada a la International Telephone and Telegraph Corporation de la calle de Broad número 67 en la ciudad de Nueva York.
De 7.30 a 8 p. m.: Hora Acebal y del Campo.
De 8 a 9 p. m.: Desde el Estudio.
De 9 a 10 p. m.: Concierto Artístico.
De 1 a 11 p. m.: bailables por la Orquesta de los Hermanos Palau.

Estación C M C R
1285 Kc. 233.4 M.
(Del Conservatorio Hernández Asiaín).
9 p. m.: Gran concierto artístico desde el Estudio con el siguiente programa:
1—Preludio de la Opera Cavalleria Rusticana). Mascagni. (Para quinteto de arco y piano).
2—Polonesa Militar. Chopin. Solo de piano por la señorita Agustina Gualda.
3—Ninus (vals Boston). Aldrick. (Para sexteto con piano).
4—Negra Consentida (Canción). Paredde (Por el tenor señor Adrián Elcorza).
5—Polka (de Concierto). Gottschalk. Solo de piano por la señorita Agustina Gualda).
6—En la Alhambra. (Serenata). Bretón. (Para sexteto con piano).
7—Vualse (Danza). Barrueco y Serna. (Cantado por el señor A. Elorza).
8—A estudiar a casa. (Gavota Jocosa). Carvajal. (Para Sexteto con piano).
9—Corazones y Flores. Tovani. (Solo de piano por la señorita Agustina Gualda).
10—Viva la Jota. Marquina. (Para sexto con piano).

Estación C M C Q
Loma del Mazo.
955 Kc. 313. 8 M.
De 7.30 a. m.: Clase de Cultura Física por el profesor Cross.
De 7.30 a 8 a. m.: Noticiario CMCQ.
De 8 a 8.30 a. m.: Hora oficial y música variada.
De 12 m. a 12.15 p. m.: Programa Sorpresa.
12.15 p. m.: Programa de Música Selecta.
De 6 a 7 p. m.: Programa musical y resultado de los juegos de base ball en las grandes Ligas.
De 7 a 8 p. m.: Don Porfirio y sus Artistas.

Tstación C M Q
1130 Kc. 1265.3 M.
11 a. m.: Programas de la Hora Westinghouse.
1—Es difícil reír o sonreír. Fox.
2—Mala Pata. Fox.
3—Ayer. Vals.
4—Tus penas serán mis penas. Vals.
5—Mi Cileo. Tango.
6—Miss Annabelle Lee. Canción.
6—El Zipitío. Fox trot.
8—Lo Pensaré. Vals de Muñoz.
9—Kaala. Meddley.
10—Ooanahele. Meddey.
11—An Engagement in América.
12—A Wedding in America.
13—Nola. Fox trot de Arndt.
14—An Operatio Nightmare. Fox trot.
15—Mirame Tango de Graver.
16—Todo lo perdí, Tango de Caballero.
17—Africana, Son.
18—Qué dirán. Son.

De 9 a 10 a. m.: Hora Radio Social y Teatral. Música variada y noticias sociales y teatrales.
De 3 a 5 p. m.: Hora Radio Victor. Selecto programa de música variada.
De 6 a 7 p. m.: Hora Radio Victor. Programa a cargo de la famosa orquesta de los hermanos Castro, que anuncia las fiestas del Havana Yacht Club, 10 profesores.
He aquí el programa:
1—If I had a Talking Picture of you.
2—I am a dreamer Arent You all.
3—Y hace to have you. Fox trot.
4—Oración. Tango.
5—Gipso drean Rose. Fox trot.
6—Puttin on the Rits. Fox trot.
7—San Pedro. Danzón.
8—Sunny Side Up. Fox.
9—It Happenet in Monterey. Fox trot.
10—When the Golden daff Odils Grow. Fox trot.
13—El Número 13. Danzón.
12—Coros Finales. Fox trot. Tema final.
De 9 a 10 p. m.: Hora Palacio de Cristal. Programa a cargo de la popular orquesta de los hermanos Castro compuesta de diez profesores.
Programa:
1—An Revival Dav. Fox.
2—With you. Fox.
3—Song of the Ddong. Fox.
4—Sol de Triana. Pasodoble.
5—Y Like di tkings for you. Fox.
6—Cervantino. Danzón.
7—Happy Fect. Fox.
8—Se soltó el Loco. Danzón.
9—With my Guitar and You. Fox.
10—Coros Finales. Fox. Noticias mundiales.

Estación W L W
700 Kc. 428 M.
Cincinnati, Ohio.
7.30 p. m.: Programa a cargo de la Orquesta Koolmotor.
7.30 p. m.: Koolmotor Orchestra.
1—Mug Song.
2—Trio: Collegiate Medley.
3—Shoo the Hoodoo Away.
4—Piano Duo: Woman In the Shoe.
5—Trio: I Don't Mean a Thing.
6—I Aint Got Nobody.
7—Betty Coed.
8—Trio: Get Happy.
9—Guitar and Accordion: Always.
10—You Do Something To Me.
8 p. m.: Duro Automatics.
8.30 p. m.: Real Folks (NBC).
9 p. m.: R. F. D. Program.
9.30 p. m.: Crosley Burnt Corkers.
1—Quartet: Im Sailing On a Sunbeam.
2—Ninety In the Shade.
3—Quartet: After the Roses Have Faded Away.
4—Singing A Song to the Stars.
5—Quartet: Last Night Was the End of the World.
10 p. m.: Salt and Peanuts.
10.15 p. m.: Variety.
10.30 p. m.: Pepsodent Amosn And (NBC).
11 p. m.: Henry Busse y su Orquesta.
11.30 p. m.: Programa del Teatro del Aire Crosley.
12 p. m.: Vicente López y su Orquesta.
12.30 a. m.: Yrograma Sweet y Low Down.
1 a. m.: Henry Busse y su Orquesta.
1.30 a. m.: buenas noches.

Mayor Entretenimiento
Obtendrá de su receptor
Con RADIOTRONS RCA

LA Marca RCA estampada en sus válvulas significa que Ud. posee productos de reconocida superioridad.

Los RADIOTRONS RCA son famosos por su perfecto funcionamiento y larga vida, tanto, que los fabricantes, que *reconocen* su importancia, recomiendan sólo RADIOTRONS RCA.

Pruébelos hoy mismo si desea obtener mayor entretenimiento de su receptor. Departamento Extranjero de Ventas, RCA Victor Co., Inc., Nueva York.

RCA Victor Co., Inc.
Departamento Extranjero de Ventas
233 Broadway, New York City.

RADIOTRON RCA

M.E.C.D. 2016

PARA FLORES
Milagros FLORES
Prado Once
A-9693 A-9694 A-9686 A-0694

Warner STUDIO
retratos de arte
o'reilly 114
m.1256

MARTIN
¡ahora!
la venta del peso en la isla de Cuba

Las Defunciones Ocurridas Ayer en la Habana

HASTA LAS 4 P. M.

Jacob J. Mathes; raza blanca; 35 años; Lugareño y Almendares, bronconeumonía.

Miguel Crespo; raza blanca; 54 años; San Mariano 19; arterio esclerosis.

Arturo Valdés; raza mestiza; 64 años; Príncipe 11; diarrea incoercible.

Antonio Molina; raza blanca, 71 años; Lugareño y Almendares; affección de la vejiga.

Pilar Ramos; raza blanca; 16 años; Habana 38; tuberculosis pulmonar.

María Iribarren; raza blanca; 19 años; Hospital Las Animas; tuberculosis pulmonar.

Rosario García; raza negra; 75 años; Puerta Cerrada 79; cardio esclerosis

José de J. Leonard; raza n.; 63 años; Estévez 130; esclerosis renal.

María Menéndez; raza blanca; 39 años; Hospital Calixto García; cáncer.

José de los Rías; raza blanca; 4 días: Churruca 17; debilidad congénita.

Ana Saavedra; raza blanca; 51 años; Asilo N. C. G. Machado; parálisis general.

Elena M. López; raza blanca; 75 años; Baños 190; apoplejía.

E. P. D.

LA SEÑORITA

María Luisa del Monte y Meza

HA FALLECIDO

(Después de recibir los Santos Sacramentos y la Bendición Papal)

Y dispuesto su entierro para las 5 de la tarde del día primero; los que suscriben; por sí y en nombre de los demás familiares suplican a las personas de su amistad se sirvan concurrir a la casa mortuoria; calle Gloria número 36; para acompañar el cadáver al Cementerio General; favor que agradecerán.

Habana, 1 de Sept. 1930.

Antonio del Monte;
Manuel R. Angulo.

HABANERAS

(Viene de la Página NUEVE)

MARUJA GONZALEZ

ONOMASTICO

De días.
Maruja González.
Artista de sugestiva gracia, de fino donaire, que encanta tanto con su voz como con su cara.
Cara risueña, juvenil, y fresca en la que asoman unos ojos lánguidos, profundos y habladores.
Cantante notable.
De superiores méritos.
Maruja, la dulce, la soñadora Maruja, es una soprano que ha pasado de su género a la zarzuela, demostrando condiciones bellísimas.
En nuestro mundo artístico es una de las primeras y más renombradas figuras.
Está hoy de días.
Y le mando mi felicitación.

CLUB DE LA PLAYA

En constante animación.
Siempre concurrido.
Hay que decirlo del Club de la Playa, sitio predilecto de nuestra sociedad, evidentemente, para pasar las veladas estivales.
Se llenó el sábado.
Totalmente.
No quedó en todo aquel amplio y reluciente salón una sola mesa vacía.
El baile imperó durante la comida, ejecutando la Orquesta de los Palau, además del fox y los danzones, preciosos tangos argentinos.
De los parties, que eran numerosos, incontables, paso a dar cuenta
Una mesa con tres matrimonios tan distinguidos como Enrique Culmell y Julita Jorrín, José Fernández Blanco y Amelia Cadaval y Ultano Kindelán y María Luisa Valdés Chacón.
Los jóvenes esposos Miguel Angel Párraga y Silvia Bachiller con la señorita Silvia Castro y el doctor Gerardo Gutiérrez.
Un matrimonio joven, Ramón Martínez Pedro y Marilita Barrueco, con la señorita Margarita de Armas y su prometido Antonio García de la Torre.
Otra mesa con dos matrimonios, que eran, Jorge Zaldo y María Manuela Deschapelles y el doctor Octavio Rivero y Nena Mir.
Una mesa del elemento joven, ordenada en parejitas, del modo siguiente:
Lucerito Weiss y Roberto Cancio.
Clement Revilla y Mario Lluria.
María del C. Soto Navarro y Roberto Sánchez.
Almida Revilla y Arturo Solana.
Rosa María Prieto y José A. Ramos.
Estela Dómine Langwith y Ramón Fundora.
Como chaperon's las señoras Conchita Langwith de Dómine Lucía H. de Weiss y María Montalvo de Soto Navarro.
Otro mesa con la señora Angela Méndez viuda de García, donde estaban estas cinco parejitas:
Matilde Cuadra y Belisario Martínez, Enriqueta Cuadra y Enrique Llaca; Marieta Guanche y Guillermo Jiménez Rojo y Bebita Inda y Néstor Tremols.
Otro party donde resaltabn las señoras Elia Justiniani de García Rameau, Carmela G. Rameau de García, Isabel García Rameau de Méndez Capote y la señorita Antonia Marín.
El joven Ramiro Collazo y su bella señora, Nena Moré, en un party con la gentil señorita Emma Rosa Garmendia.
Otro party, con los esposos A. Arango y Hortensia Tarafa, René Masvidal y Cusa Carballo y José A. Muñoz y Chichi Etchegoyen.
El señor Ramón Díaz, y su interesante esposa Emelina Misa, en otra mesa.
Los esposos Capitán Miranda y Ana Granados, con el Dr. Paez y su esposa Laydée Miranda, Teniente Preval y señora Delia Miranda, José Quintana y señora Ondina Miranda, la señora María Frances de Forment y estas parejitas: Aurora Forment y L. Cárdenas, Aurora Muro y Carlos Miranda, María Julia Forment y M. Santiago y Berta Forment y A. Gómez.
La señora Galán de Manrara, en otro party, con Marta Manrara y Fernando Florit, Emma Rodríguez y Alberto Fernández y Nenita Manrara y Mauricio Fogler.
El señor Eduardo Acostay señora Blanquita Céspedes figurando en otro party animado.
El joven Joaquín Eleizegui, en otra mesa, donde se hallaban Mercedes y María Díaz de Villegas.
El señor Santiago Rodríguez Illera y su esposa, Nena Blanck, en la mesa donde estaban la señorita Aimée Mendizabal y Manolo Suárez.
Triunfa el Club de la Playa.
Indudablemente.

ARTURO HERNANDEZ

NOTABLE TENOR

El último saludo.
En la festividad del día.
Recíbalo el joven tenor Arturo Hernández, uno de los cantantes que goza de mayor popularidad por radio, y que desde el comienzo de la estación CMW, de este periódico, ha prestado su concurso de manera entusiasta y desinteresada.
Un joven simpático.
Al que felicito.

Suscríbase al DIARIO DE LA MARINA

HOY: INAUGURACION DE LA MAGNA

A uno de estos dos precios ínfimos usted encuentra incuestionablemente en estos días el artículo que usted necesite; desde una prenda de vestir—los vestidos más nuevos inclusive—hasta los objetos de adorno y fantasía.

VENGA A Buscar a la Casa Grande

su artículo predilecto en la seguridad de que lo encuentra por

$1 ó $2

Aproveche las primeras horas de la mañana y de la tarde para evitar las grandes aglomeraciones.

la Casa Grande

LA BANDA MUNICIPAL

Gran concierto hoy.
De la Banda Municipal.
Celébrase por la tarde en Payret conmemorando el trigésimo primer aniversario de la retreta con que se inauguró tan brillante organización musical.
Por su director, el popular maestro Gonzalo Roig, ha sido combinado un selecto e interesante programa.
Véase aquí:
1.—Obertura Militar, Mendelssohn Primera audición. (Arreglo de Gilmore.)
2.—Tosca, (Selección), Puccini. (Arreglo de G. Pennachic).
3.—Suite Cubana núm. 2, Anckermann. Primera audición en Cuba. (Arreglo de G. Roig).

Intermedio

4.—Gran Fantasía Española, R. Villa. (Primera Audición en Cuba.)
5.—(a) Agnus Dei, Bizet; (b) La Caridad, (coro religioso), Rossini. Coro por las alumnas de la Escuela Municipal de Música, acompañadas por la Banda Municipal.
6.—El Capitolio, Selección de cantos cubanos, Rojas.
7.—Himno Nacional, P. Figueredo.
El número tres de este programa es la Suite Cubana que presentó el maestro Roig en Washington y que tan resonante triunfo le proporcionó en la capital norteamericana.
Dará comienzo a las tres.
Puntualmente.

BODAS DE SEPTIEMBRE

De día en día.
Nuevas bodas que anunciar.
Para las nueve y media de la noche de hoy está dispuesta la de la bellísima señorita María Teresa Theus Anglés y el joven y talentoso doctor José R. Más Drets.
Será en el Vedado.
En la Iglesia Parroquial.
El jardín El Clavel ha recibido la encomienda del ramo de mano.
También hará el ramo de tornaboda como regalo a la dulce desposada de las señoritas Anglés.
Dos nuevos modelos.
Muy artísticos.

CAMPEONATO DE GOLF

Empezó el sábado.
Un campeonato de golf.
Fué en el Biltmore o como ha dado en decirse ahora, Jaimanitas Club, más propiamente.
Ese día tuvo lugar la vuelta de eliminación, a medal play, tomando parte socios numerosos.
Las demás vueltas serán a match play y solo calificarán las sesenta y cuatro mejores anotaciones.
Daré aquí el orden.
Para todas las jugadas.
La primera vuelta de match play no podrá hacerse después del jueves 4 de septiembre; la segunda vuelta antes del domingo 7; la tercera no después del día 11; la cuarta antes del día 14; los semifinales antes del día 18; y los finales el sábado 20.
Durante la vuelta de eliminación los socios podrán jugar con personas invitadas por ellos, sin tener que abonar green fees, pero dichos invitados no serán elegibles para tomar parte en el torneo.
Habrá un primer premio para el ganador, un segundo premio para el runner up y un premio de consolación.
Animado campeonato.
Con handicap.

DESPEDIDA

De viaje.
Por la vía de Key West.
Embarca hoy con dirección a Nueva York el señor Salustiano García, amigo muy querido en esta redacción, Administrador de la Sucursal del Banco de Boston en la Calzada del Monte.
Acompañado va de su sobrino, Felipito González, simpático joven.
Corta su ausencia.
Por breves semanas.

STANLEY M. STEINHAUS

Sensible nueva.
Recibida por cable.
De repente, víctima de un ataque cardíaco, ha dejado de existir en Nueva York el señor Stanley M. Steinhaus.
Comerciante de la gran ciudad neoyorkina unido por estrechos lazos de parentesco con el distinguido ingeniero Cristino F. Cowan.
Un hombre excelente.
Todo bondad.
Llorándolo queda su desolada viuda la señora Gisela Cowan.
Reciba mi pésame.

EN EL CARMEN

Solemnes honras.
En la Iglesia del Carmen.
Se celebrarán mañana en sufragio del alma de don José Fernández Campelín.
Figura preeminente de nuestro mundo financiero, ligado a la fábrica Por Larrañaga y a la Antilla Cigar Corp, de las que era gerente.
Primer año de su muerte.
Para las nueve de la mañana están dispuestas las exequias como tributo de su pobre viuda, la señora Juliana Santana, quien invita a sus amistades al acto.
Acto de piedad.
Y de dulce recuerdo.

CLINICA FORTUN SOUZA

Alicia Morales.
Encantadora señorita.
Muy graciosa y muy bonita figura entre la pléyade de demoiselles de la barriada del Cerro.
Alicia ha sido operada en la gran Clínica Fortún Souza.
Allí se encuentra.
Rodeada de cuidados.
Operación de la apendicitis que llevó a cabo con su habitual maestría el doctor Gonzalo E. Aróstegui.
Mis votos aquí.
Por su restablecimiento.

JULIAN SANTACRUZ

Dolorosa noticia.
Muy sensible.
La trajo ayer un cable, desde España, al señor Julián Santacruz.
En Bilbao en el pueblo de Carranza, ha muerto a la avanzada edad de ochenta y siete años su amantísimo padre.
Grande su pesar.
¡Mi condolencia!

GRAN DINER

En la Legación del Paraguay.
Una comida hoy.
La ofrecen el señor Tomás A. Salomoni y señora en honor del doctor Francisco María Fernández, Secretario de Sanidad, en receso, y su distinguida esposa María Espinosa de Fernández.
Selecto el grupo de invitados.
De alta representación.

Enrique FONTANILLS

Para Colegiales Niñas y Niños
(CUALQUIER UNIFORME)

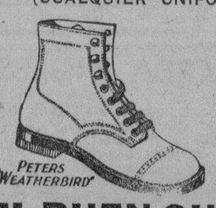

Hormas "naturales". Materiales selectos. Duración extraordinaria. Precios sorprendentes.

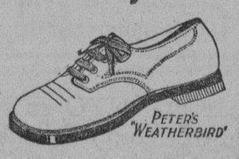

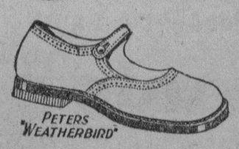

EL BUEN GUSTO
GALIANO 70, ENTRE NEPTUNO Y SAN MIGUEL. Teléf. A-5149.

SENOS SEDUCTORES
ALTOS TERSOS y bien redondeados se obtienen usando la Loción CELITA

No es grasa ni droga; completamente inofensivo. Un solo frasco hará de Vd. otra mujer. LO MEJOR DE EUROPA. Solicite prospecto
M. V. ARIAS
Apartado 1177
Tel M-7566
HABANA
Frasco: $2.50
De venta en El Encanto, Sarrá, Isla de Cuba y demás tiendas y farmacias. — Camagüey: "El Encanto"; Cienfuegos: El Palo Gordo; Santiago de Cuba: La Francia.

ANUNCIESE EN EL Diario de la Marina

M.E.C.D. 2016

Una Manifestación

Hizo un recorrido por la ciudad dentro del mayor orden.
En el parque Serafín Sánchez se pronunciaron discursos

S. SPIRITUS, agosto 31. DIARIO. Habana. En el día de hoy se verificó la manifestación magna organizada por las fuerzas vivas, para solicitar del Hon. Presidente de la República mejoras en Obras Públicas, según ofreció el Secretario Carlos M. de Céspedes. Partió del parque Honorato con representaciones, autos, camiones, y numeroso público la Banda Municipal y otras orquestas. Subió por la calle Céspedes, bajando por Independencia, hasta el parque Serafín Sánchez, frente al palacio de la sociedad El Progreso donde desfiló.

Hicieron allí uso de la palabra los doctores Rafael Morales Díaz, Santiago García Cañizares y Félix García Rodríguez y los señores Emilio San Pedro, Antonio Fernández González, líder obrero y el periodista señor Eliseo Gómez, siendo todos ruidosamente ovacionados.

El joven comerciante spirituano señor Pedro Gallo, puso a disposición del DIARIO DE LA MARINA su flamante automóvil, ocupándolo este Corresponsal y los Sres. Lorenzo Gardel y Manuel Yera. En la manifestación estaban representadas todas las entidades de esta ciudad.

El almuerzo fué suspendido por orden de la comisión. Reinó un orden completo.

El pueblo de Sancti Spíritus espera ansioso que el Poder Central complazca sus justas peticiones por ser de urgente necesidad.

Serra CARBONELL.
Corresponsal.

El Ayuntamiento Matancero y la Tarifa del Alumbrado Eléctrico

En sesión celebrada se dió cuenta de un escrito del Presidente de los Propietarios. Los acuerdos tomados

MATANZAS, Agosto 31.— DIARIO, Habana. — Además de la moción aprobada por el Ayuntamiento de esta ciudad por la que se acordó reclamar a la Secretaría de Hacienda más de setenta mil pesos, correspondientes al cinco por ciento de lo recaudado por transporte terrestre y locomoción, durante cuatro ejercicios, como hubimos de informar telegráficamente al DIARIO, se tomaron los siguientes acuerdos:

—Se dió cuenta con la suspensión presidencial al acuerdo tomado por el Ayuntamiento en la sesión de 13 de Mayo último, por el que se dispuso la reparación de las aceras de la Calzada de Tirry, arreglo de distintas calles del barrio de Pueblo Nuevo y mejoramiento del parque "Antonio Luis Moreno", de la propia barriada. El concejal señor César Casas propuso que se estableciera el contencioso-administrativo, manifestándose en cambio, el concejal José M. Avalos, de acuerdo con la suspensión. Puesto el asunto a votación, votaron en contra de la suspensión doce concejales y tres a favor, quedando por tanto aceptada, ya que se necesitaba el voto de las dos terceras partes.

—Seguidamente se dió cuenta con otra suspensión, la relativa al acuerdo tomado por el Consistorio en la sesión del 16 de Mayo último, rebajando la tarifa del concumo del alumbrado eléctrico, conforme hubimos de informar en su oportunidad.

Como se opusieron también varios señores concejales, fué corrida la votación nominal, resultando aprobada la suspensión, por los mismos motivos expuestos en el acuerdo anterior.

—Se dió cuenta después con un escrito del Presidente de la Asociación de Propietarios de Matanzas, señor Marino Jaén, felicitando a la Cámara Municipal, por el acuerdo objeto de la suspensión anterior, rebajando el precio del alumbrado eléctrico.

—Se dió cuenta con un escrito del Presidente del Centro de Detallistas de Matanzas, dando las gracias al Ayuntamiento por el acuerdo tomado de prorrogar el pago de los patentes de bebidas. La Cámara acordó también darse por enterada.

—Se dió cuenta con un escrito del Fiel Almotacén, señor Antonio Casas, dando cuenta del movimiento ocurrido en su departamento durante el pasado mes de Junio.

—Se dió cuenta con un escrito del músico señor Rogelio Dihigo, proponiendo que se le ponga a la Academia de Música del Cuerpo de Bomberos el nombre del señor Oscar Werweirer, que fué hasta su fallecimiento Director de la Banda Municipal, realizando en su beneficio y en el de la juventud matancera, magníficos esfuerzos.

La Cámara acordó comunicarle al señor Dihigo, que en virtud de moción presentada por el concejal Braulio Alfonso, el Ayuntamiento dispuso que dicha Academia llevara el nombre del célebre violinista matancero señor Joseito Waithe.

—Se dió cuenta con un escrito del señor Secretario de Sanidad y Beneficencia, en el que comunica que ha tomado buena nota del acuerdo de este Ayuntamiento, por el que se recomienda se designara un asilo para recluir a los niños pobres que practican la mendicidad en Matanzas. La Cámara acordó darse por enterada.

—Finalmente se dió cuenta con un escrito del Ejecutivo Municipal comunicando que ha impartido su aprobación al acuerdo del Ayuntamiento por el que se prorroga el plazo para el cobro de la Patente de bebidas.

La Cámara se dió por enterada, acordándose después terminar la sesión.

Ciudadano que pide garantías.

El Subsecretario de Gobernación ha remitido al Fiscal de la Audiencia de esta Provincia, la copia de un telegrama suscrito por José María Orozco, en el que pide garantías para su persona, por haber sido amenazado de muerte por varios funcionarios públicos de la villa de Colón.

Causas que se inician.

En el Juzgado de Instrucción de esta ciudad se ha comenzado a radicar la causa 774 de 1930, por asalto y robo a Evaristo Valcárcel, hecho ocurrido en el central "Santa Amalia", de Coliseo.

—También se ha iniciado la causa 675 de 1930 por rapto de la menor Elia María López, vecina de Limonar, contra su novio, Francisco Niebla.—Alberto Lovio, Corresponsal.

EN LA MORADA DE ESTIMADOS ESPOSOS FUE REGISTRADO UN DRAMA FAMILIAR

El marido, embriagado, acometió a tiros a su compañera.
Fué desarmado por ésta y su pequeño hijo. Herida grave

CARABALLO, agosto 31. DIARIO, Habana.

En la tarde de hoy, en la morada de los esposos Juan Puente y Josefa Fernández se desarrolló un lamentable suceso al reñir ambos y al hallarse el señor Puente en estado de embriaguez. Este acometió a su legítima esposa con un revólver de pequeño calibre hiriéndola de gravedad.

A pesar de esta circunstancia, la agredida con la ayuda de un hijito de ambos, que cuenta solo diez años de edad, lograron desarmar al agresor.

A los gritos de auxilio dados por los hijos y por la señora herida, acudió casi todo el pueblo, brindándoles toda clase de auxilio. El doctor Cánovas, médico municipal asistió a la Fernández en los primeros momentos y certificó de grave las heridas.

El Juzgado actuó inmediatamente y se halla detenido el agresor.

Es de lamentarse este suceso por tratarse de personas de una honrada familia que durante muchos años vivieron en la mayor cordialidad y que gozaban de general estimación y aprecio.

González,
Corresponsal.

ROBO POR VALOR DE 450.00 PESOS

Los ladrones se llevaron un baul con el dinero y prendas

LAS MARTINAS, agosto 31.— DIARIO. Habana. Anoche en el lugar conocido por Babineyes, barrio de La Grifa, los ladrones asaltaron la casa del señor Florentino González, llevándose un baul con dinero y prendas, valuado todo en cuatrocientos cincuenta pesos.

El sargento José Prieto Ferro y soldados Abascal y Fuentes, hicieron un reconocimiento en el lugar del hecho, encontrando dos relojes y un check que los cacos dejaron abandonados.

Ignórase quien cometió el robo y las autoridades conocen del hecho.

PRIETO, Corresponsal.

DOS ACCIDENTES AUTOMOVILISTAS

Uno ocurrió cerca de Bauta y el otro próximo a Madruga

MADRUGA, agosto 31. DIARIO. Habana. En el tramo de la carretera entre Madruga y Aguacate, se volcó la máquina del señor Gustavo Picart resultando heridos la señora y una joven que acompañaba a dicho matrimonio.

Despues de ser asistidas en este pueblo han sido trasladadas a Matanzas.

Angel González.
Especial.

BAUTA, agosto 31. DIARIO.—Habana. Hoy a las 4 p. m. el camión de venta de una fábrica de cigarros, marcado con el número 59962 se volcó en un lugar próximamente a este pueblo. El chauffeur resultó herido grave.

Actuó el cabo de servicio en la carretera, José León.

Corresponsal.

CUBIERTA LA VACANTE POR LA MUERTE DEL COMPROMISARIO PEREZ MARIBONA

El ejecutivo provincial conservador se reunió en la morada del Senador Vera Verdura. Banquete al Sec. de Sanidad

MATANZAS, agosto 31, DIARIO, Habana.

Bajo la presidencia del doctor Luis A. Betancourt y actuando de secretario el Dr. Porfirio Andreu se reunió esta tarde en la morada del Senador doctor Vera Verdura, el Ejecutivo Provincial del Partido Conservador, con asistencia de 21 delegados, con el objeto de cubrir la vacante de Compromisario Senatorial ocurrida por el fallecimiento del señor Primitivo Pérez Maribona, resultando electo para ocupar dicho cargo por votación secreta el doctor José M. Negret y Valdés.

Antes de terminarse el acto, hizo uso de la palabra el Senador doctor Vera Verdura para exponer con lujo de detalles y alteza de miras la verdadera situación política de Máximo Gómez en el pleito ocurrido en aquel Ayuntamiento entre liberales y conservadores, proponiendo y logrando finalmente que el Ejecutivo del Partido le prestara su apoyo y protección a los conservadores de dicho pueblo, a cuyo efecto se acordó dirigir telegramas al Sr. Presidente de la República y al señor Secretario de Gobernación recabando justicia para los mismos por encontrarse indebidamente atacados.

Esta noche el Colegio Médico de Matanzas ofrecerá una comida íntima en el acreditado hotel «París» al Honorable Secretario de Sanidad doctor J. M. Fernández con motivo de su postulación al cargo de Senador por esta provincia.

Alberto LOVIO,
Corresponsal.

ANUNCIESE EN EL
Diario de la Marina

UNA ENVENENADA ESTA MUY GRAVE

Ingirió bebidas alcohólicas y un veneno. Es reincidente

GUANABACOA, agosto 31. MARINA. Habana. El médico de guardia de la Casa de Socorros doctor López Blanco asistió a la mestiza Caridad Pereda Anillo, soltera, de 34 años y vecina de Versalles 15, de completo estado de embriaguez alcohólica y síntomas de intoxicación producidos por substancias desconocidas.

Fué conducida a dicho centro benéfico por su hermano Andrés Salermo Anillo, vecino de Lamas 6, quien dijo a la policía que su hermana ingirió bebidas en unión de dos individuos que el desconoce, a uno le dicen «Juan pescado azul», siendo el otro un tal Celestino Caridad. La joven ha atentado varias veces contra su vida, ingiriendo venenos. Pasó a casa de su hermano para su curación, dándosele cuenta al Juez de Instrucción. La paciente está muy grave.

Francisco CORTES.

ISIDRO TORRENS FUE ACLAMADO EN RODAS

RODAS, agosto 31. DIARIO, Habana.

Hoy fué huésped de esta villa el candidato a Representante Sr. Isidro Torrens Torrens, que cuenta en esta jurisdicción con muchos amigos y admiradores.

Nos visitó con el fin de asistir a un banquete conservador en el cual fué aclamado.

Antonio Cid,
Corresponsal.

DOS DEMENTES FUERON TRAIDOS AYER DE CIENFUEGOS PARA INGRESAR EN MAZORRA

De Santiago de Cuba llegaron varios penados que serán llevados al Presidio Modelo. (Movimiento de viajeros en la Terminal)

Procedentes de Cienfuegos, fueron traídos ayer por la mañana en el tren directo dos dementes nombrados Servando Alvarez y Carlos Barraqué que fueron trasladados al Hospital de Mazorra para su reclusión. Eran custodiados por el vigilante de aquella policía Municipal Juan Aguilar.

OTRO PENADO DE GUANTANAMO

En el tren Expreso Limitado, fué traído de Guantánamo por una pareja de soldados del E. N. el penado Alfred Wilson de nacionalidad jamaiquina que cumplirá condena en el Presidio Modelo.

A UNA FIESTA POLITICA EN EL PERICO

Salieron ayer por la mañana para el Perico el Senador doctor Horacio Díaz, Pardo, el Representante doctor Juan Rodríguez Ramírez, el señor Julián Santander vice-Presidente del Consejo Provincial de Matanzas y el señor Humberto Villa el Alcalde Modelo de Cárdenas.

Asistieron a una fiesta política celebrada ayer en aquella localidad.

EL DR. JOSE MARIA VERDEJA

Procedente de Santiago de Cuba, llegó ayer por la mañana en el tren Expreso Limitado, el doctor José María Verdeja alto funcionario de la Secretaría de Sanidad, al que acompañaba su hijo el Representante doctor Santiago Verdeja.

VARIOS PENADOS A PRESIDIO

Procedentes de Santiago de Cuba, fueron traídos ayer por la mañana en el tren Expreso Limitado, debidamente custodiados por el cabo Lino Heredia y los soldados Armando García, Pedro Almirall, Gerardo Segarra y Luciano Duany, varios penados condenados por aquella Audiencia a distintos años de prisión.

Nómbranse estos Manuel Riverón por parricidio; Pablo Montero por asesinato; Antonio Rodríguez y Eulogio Rodríguez condenados por robo frustrado del que resultó homicidio condenados todos estos a cadena perpétua; Benito Luis José Camilo, Elvio Mora, P. Angel, Fermín León Zamora, P. Fermín Pacheco, Alipio Aguilera, Pedro Quintana, Avelino Rivero, Tito Roberto Despaigne, Jorge Martínez y otros.

Fueron trasladados a la Cárcel de esta Capital hasta tanto se efectue el traslado al Presidio Modelo donde extinguirán sus condenas.

TREN A CAMAGUEY

Por este tren salieron ayer por la mañana.

A Camagüey Narciso Hernández

Al Balneario «Amaro» el doctor Joaquín Martínez Manso.

A Matanzas José Vidal.

A Camagüey Juan Arias.

A Cienfuegos Julián Linares.

Lunes: N. S. del Consuelo.

PRACTIQUE LA ELEGANCIA SOCIAL DEL REGALO.

Hoy, día de adquirir muchos objetos con los que obsequiar a familiares y amigas EL ENCANTO brinda la oportunidad de todos sus surtidos considerablemente rebajados

La etiqueta de EL ENCANTO en su obsequio lo garantiza como artículo de novedad, calidad y buen gusto.

El Encanto

UN REGALO QUE RECUERDE.

Telas BLANCAS.

UNA OFERTA MUY ATRAYENTE.

HOLAN ENCANTO.
Especial para uniforme de colegio. La pieza de 10 varas 2.75

TELA ROSA SUPERIOR.
Especial para batas de médicos y enfermeras. La pieza de 10 v. 2.75

CREA CATALANA.
Especial para calzoncillos de caballeros. La pieza de 24 varas 5.50

CAMBRIC 34.
Especial para uniformes de colegio. La pieza de 10 varas 2.50

HOLAN BATISTA E E.
Puro hilo. Especial para blusas de colegio. La pieza de 10 varas . . . 3.25

CREA INGLESA.
De 33 pulgadas. Especial para fundas. La pieza de 15 varas 2.95

El Encanto

Planta baja.

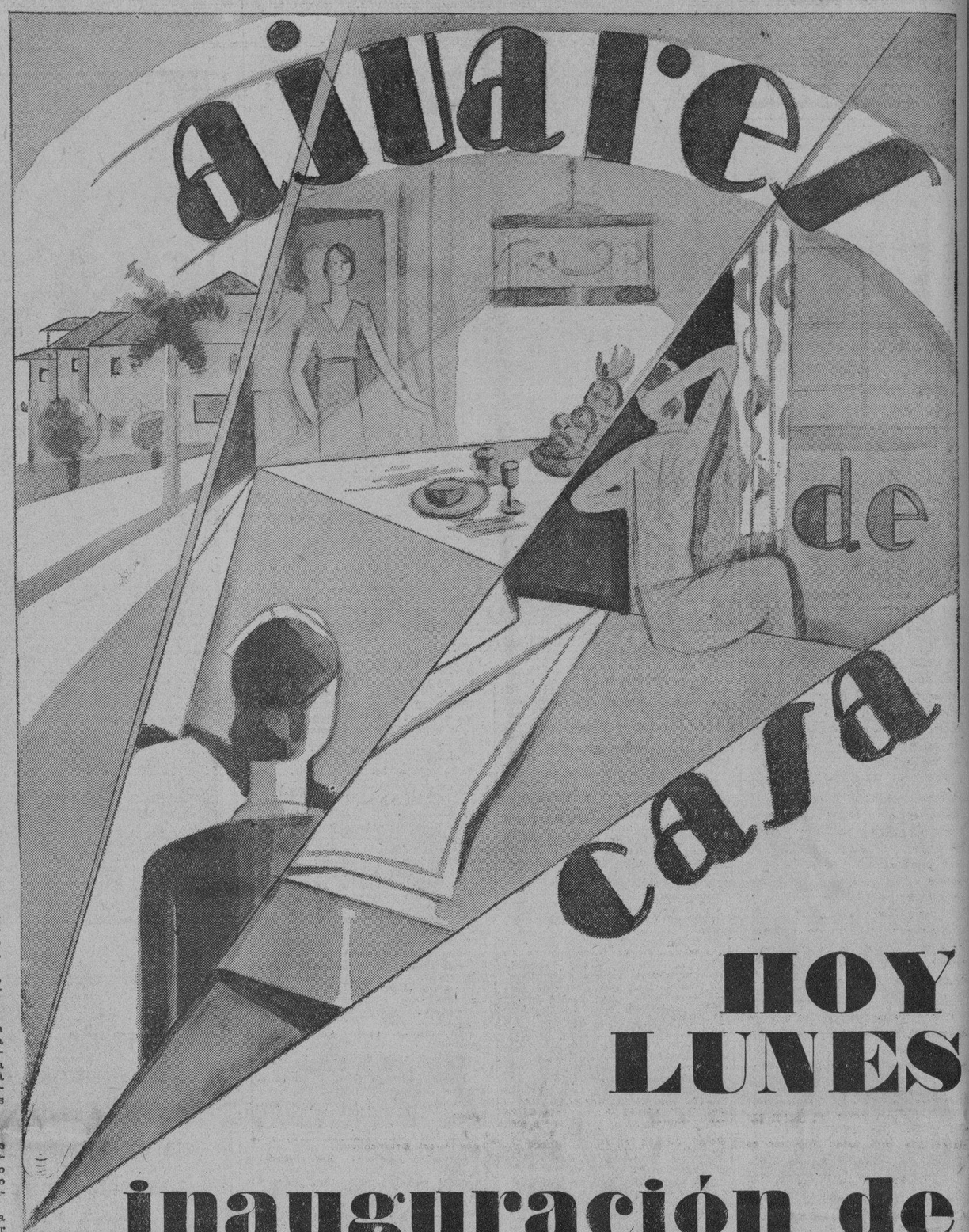

HOY LUNES

inauguración de esta magna venta.

Las mejores oportunidades para habilitar su hogar bajo el signo de la mayor economía y el mejor gusto.

Entran en esta Venta:

Mantelería, ropa de cama, tapicería, cretonas, sunfast, otomanos; colchones y colchonetas; uniformes de sirvientes y vestidos de casa; tapetes, toallas, alfombras, cojines.... y cuanto constituye el confort y el adorno de la casa.

Se han hecho tradicionales estas ventas de Ajuares de Casa por los beneficios ostensibles que reportan a la economía de todo hogar.

Pregunte hoy en cualquiera de los Departamentos del Primer Piso por el precio del artículo que le interese adquirir, en la seguridad de que ha de encontrarlo reducido de precio considerablemente.

El Encanto

M.E.C.D. 2016

SECCION 2ª

Redacción, Administración, Quejas, etc. (Centro Privado) M-7911.
IMPRENTA M-9665
MAQUINAS M-3450
A. CLASIFICADOS A-3333
RADIO M-7714

DIARIO DE LA MARINA

Redacción, Administración, Quejas, etc. (Centro Privado) M-7911.
IMPRENTA M-9665
MAQUINAS M-3450
A. CLASIFICADOS A-3333
RADIO M-7714

SECCION 2ª

AÑO XCVIII — Acogido a la franquicia postal — LA HABANA, LUNES, 1 DE SEPTIEMBRE DE 1930 — El periódico más antiguo de Cuba

CUMPLESE HOY EL TRIGESIMO ANIVERSARIO DE LA FUNDACION DE LA BANDA MUNICIPAL DE LA HABANA

La Expresada Corporación Musical Había Sido Creada Como Una Banda Perteneciente al Cuerpo de la Policía

El Sr. Gonzalo Roig Nos Habla de sus Proyectos

A Través de la Vida

Por Héctor de Saavedra

—PSICOLOGIAS—

En una de las novelas de Miguel de Carrión, no recuerdo si en "Las Impuras" o "Las Honradas", se hace la observación, en el estudio psicológico de esas obras, que el cubano "palpita por el sensualismo".

Me he fijado en este punto por el estudio práctico que he hecho del asunto y con la sola idea de ilustrar a mi sapientísimo amigo el Dr. Topsius, Profesor de la Universidad de Bonn. Miembro prominente de la Real Sociedad de Escavaciones Históricas y autor de un libro que aún no ha terminado y que lleva por título "La Habana paseada y comentada".

Pues para satisfacer la pregunta de "¿Cómo es el temperamento de los cubanos?", que me hizo el querido doctor, le dí cuenta de las observaciones que yo, como muchos que se fijan en el carácter de las acciones humanas, he podido hacer, sin esfuerzo alguno y en el discurrir de la vida.

En primer lugar—dije al insigne profesor—no se si el exceso o demasía en algunos sentimientos le viene, al cubano, por herencia árabe o por influencia africana, y ni aún puedo decirle si es cualidad propia o la tienen cuantos se desarrollan en los trópicos. Quizás sea una cuestión étnica y la razón suficiente esté en la tierra, de suyo exuberante, pero es un hecho que el criollo—como decía el ilustre cubano señor Carrión—palpita por el sensualismo.

Y conté al sabio maestro muchos casos que han fijado mi atención.

—Si discurre usted por las calles—le dije—observará la manera insistente y descarada cómo se mira a las mujeres, sin que esta forma sea distinta entre las clases sociales. Me dirá usted que eso es cuestión de cultura y que los pueblos bien educados son discretos y no le rechazaré el argumento, pero la forma cómo aquí se hace no parece sino que responde a impulsos irresistibles. Se mira a las mujeres con la expresión con que un hambriento contempla los comestibles que se exhiben en la vidriera del tendero. Volverá usted a decirme que eso responde a la vieja galantería española que daba preferencia, sobre todas las cosas, a la mujer, y en especial a la dueña y señora de nuestros pensamientos y no le responderé cosa alguna, como no sea que he visto individuos extasiados ante los anaqueles de "El Encanto", donde, en tamaño natural, había muñecas en traje de baño conforme a la última moda de las playas.

¿Qué más? Un día un amigo que encontré en la calle del Obispo, me señaló a una persona que discurría, con aire muy preocupado, por la acera de enfrente a la que nosotros marchábamos.

—Usted ve, a ese inidividuo—me dijo mi compañero—, acabo de dejarlo en el Banco y allí me informaron que su situación es muy angustiosa. Es un colono muy rico que está en la miseria más espantosa, que resolverá tal vez, pegándose un tiro.

Miré con mucha pena a aquel hombre que marchaba con la cabeza baja y ajeno, al parecer, del mundo, cuando de pronto, el sujeto se detiene, contempla a una mujer que cruza la calle y sigue atentamente con la vista un par de pantorrillas, que en honor de la verdad eran admirables.

He ahí, pues, que todo, absolutamente todo se abandona en cuanto interviene la mujer. Desde el chauffeur de la guagua, que vuelve la cabeza y se olvida del volante para seguir con la mirada a la hembra que va por la acera, hasta el pasajero que no ofrece su asiento sino a la mujer hermosa, todos, absolutamente todos, palpitan por ese sentimiento que en sus libros ha bien descrito el señor Carrión. Conozco individuos que no le dan al prójimo "ni una sed de agua" y sin embargo son dadivosos y espléndidos con las mujeres que pretenden. Me río yo de los turcos y de las costumbres de Salomón y otros conspícuos personajes de la Historia, ante el apetito del criollo que desearía, él sólo, comerse todos los manjares.

Y Topsius, que es alemán, bonachón y no le rinde culto más que a la cerveza de Munich, dijo a modo de explicación:

—Eso demuestra un corazón eminentemente tierno y hospitalario.

EN EL ESTUDIO DEL ARTISTA

Coquetón pisito donde se respira delicado ambiente artístico. De las paredes cuelgan cuadros y retratos. Una roja panoplia, allá en lo alto, habla de caballerosidad. Las espadas relucientes, los afilados sables, los ligeros floretes parecen presidir el estudio del artista.

Una caricatura deja ver sus líneas grotescas y a la vez graciosas, llenas de intención. Es Gonzalo Roig. Mas allá, un retrato de Pepito Echaniz, otro de Lecuona, otro de Sánchez Fuentes, otro de Berumen, otro de Carrillo, el gran revolucionador de la música, el mejicano ilustre...

Llegamos a la casa de Gonzalo Roig, precisamente cuando esta terminando un ensayo con Zoila Gálvez, la prodigiosa diva cubana de voz de oro. Gozamos de los últimos gorjeos. Aplaudimos, como lo hemos hecho otras veces, al maestro y a la cantante.

Se levanta Gonzalo Roig de la banqueta colocada frente al magnífico piano de concierto. El maestro viste fino payama. Fuma enorme tabaco. Usa sus inseparables espejuelos ahumados. Y recibe al amigo y al periodista con su natural delicadeza.

«Chenier», un bello ejemplar de perro policía, luce sus líneas magníficas y viene junto al maestro.

QUIEN ES GONZALO ROIG

Pero, es justo que digamos dos palabras de Gonzalo Roig. Resulta, es cierto, innecesario, porque bien conocido es este artista cubano. Pero, vamos gustosamente, a repetirlo: Gonzalo Roig, músico y compositor, es actualmente, el primer director de orquesta que tiene Cuba. Recientemente, triunfó en los Estados Unidos. Fué invitado especialmente por la Unión Panamericana, para dirigir conciertos de música cubana en Washington. Nuestra música, expertamente dirigida por la batuta de nuestro ilustre compatriota, obtuvo resonante éxito en tierra americana. Gonzalo Roig recibió los más grandes agasajos que músico cubano haya recibido en los Estados Unidos. Tiene invitaciones de otras ciudades del Norte. Probablemente, el año próximo vuelva allá. Además, ¿quien no conoce la música popular del maestro Roig? ¿Quién de nosotros alguna vez, no ha escuchado, el «Quiéreme Mucho»? ¿Quién no ha oído «Cuando nacieron en mi pecho amores»? ¿Qué cubano que se precie de tal no ha aplaudido a la Orquesta Sinfónica de la Habana, dirigida por el maestro Roig, y que viene haciendo una tan amplia labor de divulgación artística musical entre nosotros? ¿Qué músico no guarda gratitud para el maestro Roig, el iniciador y propulsor de la Solidaridad Musical, cuando, en otra época, los músicos eran completamente atropellados por empresas y entidades? ¿Qué radiofan no se solaza en las noches de los lunes, escuchando las magníficas audiciones que por radio ofrece la Orquesta Cervantes, también dirigida por el maestro Roig?. ¿Quién en fin, no conoce y ha aplaudido al director de la Banda Municipal de la Habana y de la Academia Municipal de Música?

Ese que acabamos de describir a grandes rasgos, es el maestro Gonzalo Roig. A él hemos acudido para obtener datos en relación con la Banda Municipal de la Habana, que dirige, y la que hoy, primero de septiembre cumple el 31 aniversario de su fundación.

LA INTERVIU

Gonzalo Roig nos ha dado cita para el día siguiente en la Academia Municipal. Allá vamos. Entramos en el despacho del director. Y comenzamos nuestra conversación:

—¿En qué año se fundó la Banda Municipal de Música de la Habana?

—Una aclaración. Esta Banda actual, que pertenece exclusivamente al Municipio habanero, en su inicio fué Banda de Música de la Policía Nacional. Data su fundación del 15 de agosto de 1899. Era Alcalde de la Habana Don Perfecto Lacoste. Luego, en el año 1901, siendo Alcalde Don Miguel Gener, y a su regreso triunfal de su viaje a Buffalo, la Banda de Policía pasó a ser Banda Municipal...

—¿Quién fué su primer director?

—El maestro Guillermo Tomás. No obstante figuró como colaborador en la ardua labor de organización el ya fallecido maestro Agustín Martín, quien también tuvo la dirección.

—¿Qué otros directores ha tenido?

—El maestro Modesto Fraga y actualmente yo, que cuento como Subdirector al maestro Emilio Reinoso, uno de los fundadores, donde tocaba el bombo, y que en el año 1913 pasó a ocupar el cargo que hoy desempeña bajo mis órdenes.

MEJORAS EN LA BANDA

—¿Ha mejorado mucho la Banda desde su fundación a nuestros días?

—Bastante. Baste solo decir que en principio contaba con 45 profesores y ahora tiene 75.

—¿Qué viajes ha hecho al extranjero?

—En el año de 1901, fué a Buffalo. En 1914 a Nueva York y Boston. En 1924 a Key West. En este último viaje asistió a la inauguración del nuevo edificio del Club San Carlos. A todos los lugares a que ha asistido ha sido recibida con muestras de gran simpatías y su labor musical se ha premiado con elogios y aplausos...

LOS FUNDADORES

—¿Quienes son los fundadores que actualmente aun continúan como miembros de la Banda?

—El Subdirector, Emilio Reinoso; y los maestros Gonzalo Pereira y López; Rafael Tamarit y Aguilar; Vicente Viana y Expósito; y Enrique Piña y Piña.

—¿Quiénes son los dos más viejos?

—Vicente Viana y Enrique Piña. Este último cuenta con cerca de 80 años. Y toca el fagot.

LOS DOS MAS JOVENES

—¿Cuáles son los músicos más jóvenes que tiene la Banda?

—Los hermanos Manuel y Alberto Sezugama Farray. Diez y nueve años de edad tiene Alberto. Y toca el clarinete.

—¿La Banda habrá obtenido muchos premios?

—Sí, señor. En las Exposiciones Internacionales a que ha concurrido siempre ha recibido distinciones y honores. En el año de 1922, el 20 de mayo, en las fiestas organizadas por la Comisión Nacional para el Fomento del Turismo, con motivo de la celebración de las bodas de plata de la República de Cuba, ganó un primer premio, consistente en mil pesos y medalla de plata para sus componentes. También hemos realizado otros triunfales viajes por el interior de la República. Especialmente a Colón y Santa Clara, primero para inaugurar un busto y después una estatua del ex-Presidente General José Miguel Gómez.

PROYECTOS

—¿Qué proyectos tiene usted para el futuro, con respecto a la Banda Municipal, maestro Roig?

—Muchos. Pero, especialmente crearé dos premios, consistentes en medallas de oro y de plata, que repartiré con respecto al mérito y la constancia, entre los músicos de la Banda. Es ello una forma de estimular para obtener buenos resultados... También estudio la manera de que los uniformes de paño azul que usamos durante todo el año, en invierno y en verano, sean sustituídos durante la época del calor, por trajes de dril, que den un poco de fresco a los que estamos obligados a actuar bajo el sol y bajo la lluvia... Es, realmente, la nuestra una labor dura...

EL INSTRUMENTAL

—Maestro ¿veo el instrumental un poco deteriorado? ¿Debe tener algunos años?

—Parte de él fué adquirido el año 1914. Desde entonces no se ha sustituído...

Sin embargo, yo tengo solicitado un nuevo instrumental, magnífico, igual al que tiene la Banda de Música del Estado Mayor del Ejército. Con nuestros nuevos uniformes, con nuestros instrumentos modernos y excelentes, la Banda adquirirá lo que le falta para ser una de las primeras de América.

MODIFICACIONES

—¿Que modificación más importante cree usted haber hecho en el seno de la Banda Municipal?

—Una de ellas, la de exigir que los profesores que ingresen en la misma, lo hagan mediante un severo examen. Bajo mi dirección se han presentado y han triunfado en oposiciones para adquirir puestos, los siguientes maestros: Modesto Bravo, Augusto Mayea, Pastor Estrada, Alberto Sezugama, y Marcelino Bouly, clarinetes; Evaristo Arce y Félix César Ajoy, saxofon barítono; Manuel Sezugama y José María López, trompa; Pedro Mercado, trompeta; Eusebio Sánchez, barítono; Humberto Gelabet, bombardino solista; Mario Linares, trombon; José Miguel Sánchez, bajo mi b; Armando Rivero bajo mi b; y Eduardo Zaldívar, bajo si b.

Además, en el presente año, el Viernes Santo ofrecí un Concierto Sacro en el Malecón. Fué algo único que me llenó de orgullo. Tocó la Banda Municipal acompañando a un coro de más de doscientas alumnas de la Escuela Normal. También, por primera vez, en su historia, la Banda contó con instrumentos de cuerda. Fué una modificación por mí introducida, que la hacía lucir aun más. El lunes, en la fecha aniversario que festejaremos, igualmente habrá un coro de niñas que llenará un número del programa en combinación con la Banda. Realmente, es un agradable empeño éste que me he propuesto de preparar masas corales...

LOS PROFESORES

—En resumen, ¿cuáles son los profesores que integran la Banda?

—Hélos aquí: Y nos muestra la siguiente nota:

Director: Señor Gonzalo Roig y Lobo.

Subdirector: Señor Emilio Reinoso Rodríguez.

Flautín: Sr. Juan Roberto Ondina.

Flauta: Señor Antonio Pereira.

Oboes: Sr. Agustín Gómez y Sr. Rafael Rodríguez.

Corno Inglés: Señor Rafael Rodríguez.

Requintos: Sr. Manuel Raluy y Señor Angel Betancourt.

Clarinete Solista: Señor Modesto Bravo.

Clarinete Principal: Sr. Julio Parada.

Clarinetes Primeros: Sr. Félix Manzano; Sr. Augusto Mayea, Sr. Erasmo Casals, Sr. Pastor Estrada y Sr. Alberto Sezimaga.

Clarinetes Segundos: Sr. Ofelio Trápaga, Sr. Floriano Rosales, Sr. Eufemio Juliá, Sr. Antonio Solozabal, Sr. Marcelino Bouly y Sr. Juan Fernández.

Clarinetes Terceros: Sr. Eligio Beurmann, Sr. Avelino Gutiérrez y Sr. José Belén Puig.

Clarinete Bajo: Sr. Floriano Rosales.

Fagotes: Sr. Mateo Cruz y Sr. Enrique P. Piña.

Saxofon Soprano: Señor Florencio Farnos.

Saxofones Altos: Sr. Vicente Viana y Sr. Arturo Bonachea.

Saxofon Tenor: Sr. Lino Hernández.

Saxofones Barítonos: Sr. Evaristo Arce y Sr. Félix Ajoy.

Fliscorno Solista: Sr. Antonio Henrich.

Fliscorno: Sr. Jesús Salomo.

Cornetin Mi Bemol: Sr. Juan Bautista Jiménez.

Cornetin Solista: Sr. Rogelio Zamora.

Cornetines Primeros: Sr. Martín Quiñones y Sr. Pedro Mercado.

Cornetines Segundos: Sr. Manuel Pérez, Sr. Felipe Tosquella y Sr. Domingo Corbacho.

Cornetines Terceros: Sr. Hipólito Rodríguez y Sr. Emeterio Cotilla.

Trombon Solista: Señor Gonzalo Pereira.

Trombones Primeros: Sr. Enrique G. Ramírez y Sr. Mario Linares.

Trombon Segundo: Sr. José D. Betancourt.

Trombon Tercero: Sr. Eleno Herrera.

Barítonos: Sr. Eusebio Sánchez y Sr. Jesús Goicochea.

Bombardino Solista: Sr. Humberto Gelabert.

Bombardinos: Sr. Manuel Barba y Sr. José Osés.

Trompa Solista: Sr. Carlos Sezúmaga.

Trompa Primera: Sr. Manuel Sezúmaga.

Trompa Segunda: Sr. José Santos.

Trompa Tercera: Sr. José María López.

Trompa Cuarta: Sr. José Arango.

Cornofonos: Sr. Julián Barreto y Señor David Rendón.

Bajos en Mi Bemol: Sr. José M. Sánchez y Sr. A. Rivero.

Bajos en Si Bemol: Sr. Martín Martínez y Sr. Julián Crombert.

Bajo en Do: Sr. José Bamio.

Contrabajo en Si Bebol: Sr. Eduardo Zaldívar.

Timbales: Sr. Hipólito Rodríguez.

Cajas: Sr. Emeterio Piña Tolon y Sr. Sergio Trujillo.

Bombo: Sr. Deogracias Hermida.

Platillo: Sr. Juan Quirós.

Accesorios: Sr. Mario Fraga.

Copista: Sr. Felipe Tosquella.

Auxiliar: Sr. Rafael Fernández Carballo.

LA ACADEMIA MUNICIPAL

—¿Qué puede usted decirme, maestro Roig, respecto a la Academia Municipal de la Habana?

—Que es una dependencia de la Banda Municipal. Que realiza una formidable labor de educación musical.

—¿En que año fué fundada?

—En 1911. Era Alcalde de la Habana, don Julio de Cárdenas.

—¿En qué lugares ha tenido su domicilio?

—Primeramente en Zanja 87; después, en Escobar 117; luego, en Virtudes 37; y por último, cuando yo ingresé en la Banda, y por consiguiente me hice cargo de la dirección de la Academia conseguí este local que hoy ocupa, espacioso y cómodo, en Reina 124. Como usted ve, tiene dos plantas. Gran patio, para los ensayos. En los bajos y altos están instaladas las aulas. En los bajos también están las oficinas...

—¿Con cuantos profesores cuenta la Academia?

—Con cuarenta y cuatro. Señoras y caballeros.

—¿Y alumnos?

—Hay alrededor de 1200 hembras y 490 varones.

ALUMNOS EMINENTES

—¿Qué alumnos eminentes ha dado la Academia?

—Gloria de la Cuesta, la maravillosa pianista de color, tan prematuramente fallecida, para desgracia del Arte y de Cuba.

También, varios de los hoy profesores de la Banda, salieron de las aulas de la Academia. Tenemos entre otros a Marcelino Bouly y Alberto Sezugama, éste de un gran porvenir artístico. Y de Juan Roberto Ondina, el magnífico flautista cubano, no trataré de hacer elogios, porque bien conocido es por nuestro público, que tanto le aplaude y le quiere.

—¿Qué instrumentos son los más solicitados para el estudio?

—El piano y el violín.

LOS EXAMENES

—¿Acaba de celebrarse exámenes en la Academia?

—Sí, señor. Como todos los años. Estoy muy satisfecho del resultado obtenido. Máxime si se tiene en cuenta que siempre, en esos exámenes figuran Jurados calificadores de reconocida competencia. Igual sucede en las oposiciones verificadas para cubrir plazas de profesores para la Academia: los tribunales examinadores lo integran los más prestigiosos elementos musicales con que contamos en Cuba, habiendo presidido los mismos, en la mayoría de las veces, el Capitán J. Molina Torres, director de la Banda de Música del Estado Mayor del Ejército.

EL CONCURSO DEL ALCALDE

—¿Encuentra usted muchos tropiezos para realizar la obra de mejoramiento en la Banda y en la Academia?

—Muy pocos. Honradamente debo declararle que el actual Alcalde de la Habana, Doctor Miguel Mariano Gómez, no me escatima nada, prestando su poderoso concurso a todo lo que tienda a un más franco éxito de nuestra gestión de cultura musical. Gracias a él, al doctor Gómez, hoy tenemos instalada la Academia en un local amplio y cómodo, situado en lugar céntrico de la Ciudad. Yo espero que con esa misma voluntad e interés que ahora presta el Alcalde a nuestros asuntos, llegaremos a un mejoramiento completo...

PREMIOS «MAGINA PALACIOS»

—¿Prepara usted algo para la Academia?

—Sí, señor. Me propongo, para el mes de Enero del próximo año convocar a los alumnos para entregarles seis medallas, que donará mi abuela, la señora Magina Palacios viuda de Concha. En Solfeo y Teoría, cuarto año, entregaré medallas de oro, plata y bronce, a los tres primeros lugares. Al primer puesto del quinto año de piano, ofreceré medalla de bronce; al del séptimo año, medalla de plata; y al del otavo, medalla de oro. Así estimularé mucho a los jóvenes alumnos graduados. Mi abuela ya a una avanzada edad, mantiene aun vivo su entusiasmo por las bellas artes, especialmente por la música. Y he ahí como ahora viene, junto con el nieto, a colaborar por nuestra cultura musical.

EL PROGRAMA DE HOY

Hemos charlado ampliamente con el maestro Gonzalo Roig. Nuestro fotógrafo ha tomado varias escenas. En una de ellas nos ha sorprendido en el momento más culminante de nuestra conversación con el Director de la Academia y de la Banda Municipal de la Habana.

Por último, el maestro Roig nos invita, atentamente, para el concierto que ofrecerá la Banda a las tres y media de la tarde, hoy, día primero de septiembre. Asistirá el Alcalde de la Habana; los Concejales, y nuestras más altas autoridades y representación social. De esa forma la Banda festejará el 31 aniversario de su fundación.

Junto con la invitación, el maestro Roig nos alarga el programa del concierto de ese día. Es magnífico. Veámoslo:

1.—«Obertura Militar», Mendelssohn, (Primera Audición), (Arreglo de Gilmore).
2.—«Tosca», (Selección) Puccini, (Arreglo de G. Pennachic).
3.—«Suite Cubana» No. 2, (Primera Audición en Cuba), Anckermann, (Arreglo de G. Roig).
Intermedio
4.—«Gran Fantasía Española», (Primera Audición en Cuba), R. Villa.
5.—(A) «Agnus Dei», Bizet (B) «La Caridad» (Coro Religioso), Rossini. Coro por las alumnas de la Escuela Municipal de Música, acompañadas por la Banda Municipal.
6.—«El Capitolio», (Selección de Cantos Cubanos), Rojas.
7.—«Himno Nacional», P. Figueredo.

PROGRAMA INAUGURAL

Pero el reporter, siempre ansioso de la nota interesante, hace una petición:

—Maestro Roig, ¿usted tendrá el programa del primer concierto ofrecido por la Banda de Policía hoy Municipal?

—Enseguida lo tendremos aquí.

Y el maestro ordena al empleado Rafael Fernández, que lleva 27 años prestando servicios en la Banda, para que lo busque. El más antiguo de los empleados pronto regresa con un enorme libro. Y de allí entresacamos este dato curioso:

«Noche del 1 de septiembre de 1899. Concierto en el Parque Central, por la Banda de Policía de la Habana: Pasodoble Lacoste, Obertura Militar, Homenaje a Maceo. Polka Champagne. Sinfonía «Rienzi», Czada «Le Desnier Amour». Fantasía «Ascanio». Retreta Alemana. Himno Nacional. Himno Americano.»

1899—1930

Los años han pasado. Cuba se ha engrandecido en todos sus aspectos. La cultura musical hoy se mantiene más amplia entre nosotros. Frente a la Banda Municipal tenemos a un músico cubano, compositor y director de méritos extraordinarios. Es Gonzalo Roig. Y, bajo la protección de la Alcaldía de la Habana, representada en la figura del Doctor Miguel Mariano Gómez, nuestra juventud se prepara musicalmente, en una Academia magníficamente organizada. Y, la Banda Municipal, con sus azules uniformes y sus relucientes instrumentos, cruza nuestras calles y se estaciona en nuestros Parques dejando oír sus vibrantes notas...

Treinta y un años de fundación. Buena idea mejor mantenida. 1899: Alcalde de la Habana, Don Perfecto Lacoste. 1930: Alcalde de la Habana, Doctor Miguel Mariano Gómez...

Y, frente a la Banda y a la Academia de Música, el maestro Gonzalo Roig, valor positivo en el arte musical, luchador infatigable, organizador magnífico.

D. A.

Los hermanos Manuel y Alberto Sezugama, con los arrestos juveniles, representan la savia nueva en la Banda. Son los más jóvenes de ella. — (2) Los profesores Vicente Viana y Enrique Piña, los veteranos de la Banda de Música Municipal, que han asistido a millares de actos y han tocado sus instrumentos, a través de 31 años, dirigidos por las batutas de cuatro directores. — (3) El notable compositor y maestro Gonzalo Roig, gloria legítima de Cuba y director de la Banda y de la Academia Municipal de Música, en charla con nuestro compañero David Aizcorbe. Allá en lo alto, presidiendo el despacho del maestro Roig, aparece el retrato del Alcalde de la Habana, Dr. Miguel M. Gómez, de quien nos hizo grandes elogios el conocido artista, calificándolo de magnífico colaborador en la obra pro-cultura musical para los habaneros. — (4) He aquí los cinco profesores que quedan como representación de la Banda de Música de la Policía, del año 1899, en la hoy magnífica Banda Municipal, Rafael Tamarit, Vicente Viana, el actual Subdirector, Emilio Reinoso; Gonzalo Pereira y Enrique Piña.

UNA SEÑORA FUE ARROLLADA POR UN CAMION, QUE LA ARRASTRO UN TRECHO

De madrugada fué asaltada una joven por un individuo, en su domicilio, exigiéndole la entrega de dinero, bajo amenazas

Correspondió actuar ayer en la guardia diurna al Juzgado de Instrucción de la Sección Segunda, juez doctor Arango, secretario señor Oscar Gutiérrez, que conoció de los siguientes casos:

ARROLLADA

En Cristina y Fernandina, al apearse del tranvía 142 de Luyanó-Muelle de Luz la señorita Margot Civiller Boulanger, vecina de Rosa Enríquez 10 en Luyanó, y en los momentos en que con el tranvía parado, posaba los pies en el suelo, fué arrollada y arrastrada largo trecho por un camión de la tintorería La Siem previva, que a gran velocidad cruzó por el lado del tranvía. Se nombra el chofer del camión Manuel López González, de España de 31 años y reside ne San Bernardo 20, en Jesús del Monte.

La lesionada fué asistida en Emergencias de una herida contusa de forma estrellada en la cabeza, conmoción cerebral y desgarraduras en todo el cuerpo. Aun cuando su estado llegó a inspirar serios temores, afortunadamente reaccionó y se supone esté fuera de peligro.

De lo declarado por los pasajeros del tranvía señores Manuel González González, de Luyanó 193 y Gerardo González de Animas 17, el culpable del accidente fué el chofer del camión, que no paró a pesar de parar el auto y a gran velocidad cruzó por el lugar del hecho. Fué remitido al Vivac.

ASALTO A UNA JOVEN

De madrugada, el individuo de la raza de color Raúl Arias Fourcade, de 22 años, vecino de Concordia 30 penetró vio lentamente en la casa Zanja 110, domicilio de Elena o Elvira Rodríguez Medina, de 28 años y agarrándola por el cuello le exigió le entregara el dinero que tuviera. A los gritos de auxilio de la joven acudieron los vecinos, dándose a la fuga Raúl, que fué detenido por el vigilante B. Hernández. Raúl negó la acusación, pero fué remitido al Vivac.

De derecha a izquierda: los boy scouts Oscar Rodríguez Benítez, Manuel de la Guardia Mas y Juventino Hechevarría, en unión del compañero Mario Riera Hernández. Estos boy scouts han realizado un viaje a pie a esta capital, desde Bayamo, habiendo tardado 19 días en el recorrido. Esta noche emprenderán viaje de regreso, a pie a punto de partida, y han visitado al DIARIO para despedirse.

EL PROCESO DE LAS CARIES DENTARIAS

Conferencia pronunciada por Radio por el doctor R. Alvarez

Por la Estación de Radio «C. M. C.», el doctor Arturo Rodríguez Alvarez, entista adscrito al Negociado Central de Odontología de la Secretaría de Sanidad y Beneficencia ha pronunciado una conferencia sobre «La nutrición y profilaxis en el proceso de las caries dentarias».

En síntesis el doctor Rodríguez Alvarez dijo a los radio-oyentes:

«El organismo necesita de los alimentos para mantener la vida y para lo cual es necesario que los alimentos ingeridos diariamente produzcan el suficiente número de calorias», dijo el doctor Rodríguez Alvarez, agregando:

«En nuestro estado de civilización no es suficiente la alimentación como higiene completa de la cavidad oral, puesto que los alimentos cocidos que ingerimos sufren fermentación por la acción de los microbios y como resultante de esto la creación de un medio desfavorable motivado por la formación de un exceso de acidez cuya acción más enérgica va directamente a los espacios interdentarios por la retención de los alimentos.

«El equilibrio biológico del medio bucal está en relación directa con el equilibrio de nuestra economía general, por lo que cualquier trastorno que ocurre en la boca tendrá repercusión en el organismo entero.

«Un diente perfectamente limpio», dijo el profesor León Williams y esta gran verdad comprobada diariamente en nuestras prácticas clínicas es la que nos ha movido a pronunciar esta conferencia en pro de la lucha para mantener siempre en las mejores condiciones sanitarias el medio bucal, ya que de su buen estado depende en gran parte la salud general del individuo. Igualmente cuando el medio inferior es deficiente por la función de las malas calcificaciones, que es cuando el diente se vuelve terreno fácil para la infección y el progreso de las caries. Investigar la etiología de esas deficiencias, asociar los esfuerzos locales y generales para evitarlas o resistirlas».

FALLECIO

En el Hospital Calixto García falleció ayer la señora Josefina Rivero Hernández, de 20 años, vecina de Obispo 23, a causa de las quemaduras que sufrió hace varios días.

Hoy le será practicada la autopsia al cadáver.

EL PRINCIPIO VITAL

Por Gaston Mora

No son muy precisas las últimas noticias referentes a la actitud, que, en defintiva, adoptarán los nacionalistas indostanes en la Conferencia que se celebrará en Londres, el próximo mes de Octubre, para tratar del problema político de la India. Según ciertas informaciones, algunos de ellos persistirán en pedir la independencia, fundándose en que un país asiático de trescientos millones de habitantes no puede ser gobernado por una nación europea de cuarenta millones. Pero, a juzgar por otras informaciones, prominentes nacionalistas se inclinan a transigir la cuestión aceptando para su país el estado de dominio, como lo tienen el Canadá, la Australia, la Nueva Zelandia y el Africa del Sur. En favor de esta solución, que armonizaría los intereses políticos de la Gran Bretaña y de la India, habría las siguientes razones. La India, en su calidad de Dominio, no sería una colonia de Inglaterra, un país de la Corona británica, sino un miembro del imperio inglés. El Dominio daría a la India un gobierno propio, con Cámamaras Leigslativas, con un Gabinete ante ellas responsable, con magistraturas indígenas, con ejército o milicias, con legislación arancelaria adecuada a sus necesidades, y con servicio consular y hasta diplomático. No habría en la India más funcionario inglés que el Virrey o Gobernador General. En materia religiosa las Cámaras legislarían lo que creyesen conveniente. De hecho, este régimen, tan amplio, sería la independencia, con todas sus ventajas, y sin ninguno de sus peligros. Con él irían aprendiendo los **indus** la ciencia o arte de gobernación, cosa un tanto compleja o difícil para pueblos imprepparados o escasamente preparados para gobernarse por sí mismos.

Con la independencia inmediata se expondría la India, país de inmensa población y de inmensa **"incultura"**, a ser víctima de **inacabables** convulsiones políticas, que provocarían los que aspirasen a la jefatura suprema del gobierno. En cualquier **Maharajá o Rajá** se despertaría esa ambición, y las luchas o contiendas políticas **degenerarian** en guerras civiles. Surgiría una casta militar, con tanta mayor facilidad cuanto que el régimen de las castas siempre ha existido y prevalecido en el gigantesco país del **Ganges.** Es posible ,también, que la enorme península se dividiese en varios Estados independientes, con lo que se rompería la unidad política y administrativa del Indostán. Este fraccionamiento lo expondría a ser invadido y conquistado por cualquier poderosa potencia extranjera; el Japón, por ejemplo. Pero el peligro más grande no sería el exterior, que acabamos de señalar, sino el interior; las guerras domésticas, a que antes nos hemos referido. Allí surgirían y abundarían los Dictadores, como surgen y abundan en los países de ninguna o insuficiente educación política. Esta perspectiva tiene que parecer muy desagradable, a los **indus,** raza inteligente, que acaso entienda que la libertad con Inglaterra es preferible a la servidumbre con los regímenes de fuerza que pudiera haber con la independencia. Si el Canadá, la Australia, Nueva Zelandia y el Africa del Sur, prefieren a todo la libertad, y a todo la anteponen, se concibe que los indostanes se pregunten si un régimen de gobierno que establece, asegura y garantiza la libertad, —dentro del imperio británico,— no es más valioso y aceptable que cualquier otro sistema de gobierno, de mayor aparato, pero en el que la libertad sea una palabra vana, sin contenido substancioso, escrita en las leyes positivas, y perfectamente desconocida dentro de las realidades políticas. La libertad es lo primero, lo fundamental, lo necesario. Ella según dijo, en alguna ocasión, el ilustre estadista francés, Jefe que fué del Gobierno, Mr. Freyeinet, es la mejor solución para todos los problemas. Sin la libertad ningún régimen de gobierno es eficiente. La libertad es el principio vital, el principio fecundo.

EL DIA DE AYER EN PALACIO

EXPEDIENTES Y RESOLUCIONES

Durante la mañana de ayer el Presidente de la República permaneció instalado en su despacho particular del segundo piso de Palacio. Allí conoció de distintos expedientes y determinó algunas resoluciones.

DOS SECRETARIOS

Solamente hicieron su aparición por la mansión presidencial, dos Secretarios de Despacho. Fueron el de la Presidencia y el de Estado.

Ambos separadamente se entrevistaron con el Ejecutivo.

EL JEFE DE LA POLICIA

Así mismo cambió impresiones con el Presidente Machado, el Jefe de la Policía Nacional, Teniente Coronel Perdomo.

M.E.C.D. 2016

DIARIO DE LA MARINA

Editado por la Compañía DIARIO DE LA MARINA (S. A.) cuyo programa consiste en la defensa de los intereses generales y permanentes de la Nación cubana de los especiales de la colonia española establecida en la misma y de la unión y armonía entre los diversos elementos que conviven en el país.—Artículo 4º de los Estatutos

FUNDADO EN 1832

Dirigido hasta 1919 por D. Nicolás Rivero y Muñiz

OFICINAS:

Habana, Prado 103. — New York, 516 Fifth Ave.

PRECIOS DE SUSCRIPCION:

HABANA		PROVINCIAS	
1 mes	$ 1.60	1 mes	$ 1.70
3 idem	" 4.80	3 idem	" 5.00
6 idem	" 9.00	6 idem	" 9.50
1 año	" 18.00	1 año	" 19.00

EXTRANJERO

1 año	$ 21.00
6 meses	" 11.00
3 meses	" 6.00

VIDA MUNDIAL

Por TIBURCIO CASTAÑEDA

DISCREPA EL GOBIERNO INGLES DE LA COMISION DE MANDATOS DE GINEBRA

SE trata de la cuestión batallona del choque sangriento ocurrido hace un año en Palestina, de la que tiene la Gran Bretaña el Mandato formulado por el fallecido Mr. Balfour, cuando era Presidente o Jefe del Gobierno de la Gran Bretaña, entre árabes y judíos.

Con gran energía la Comisión de Mandato de la Liga de Naciones escribió su opinión sobre ese Mandato y sobre la conducta seguida por Inglaterra desde que estalló el primer choque sangriento ante el "Muro de los Suspiros", del antiguo Templo de Salomón, en el cual los árabes, creyéndose dueños de ese Muro y de su vecindad, atacaron a los judíos, pereciendo en esa reyerta, y en otras sucesivas, gran número de árabes y judíos, más de éstos que de aquellos.

Como vamos a ver la Comisión de la Liga de Naciones, inculpa a la Gran Bretaña de haber hecho muy poco para cumplir el compromiso contraído con los árabes de otorgarles un Gobierno propio, así como no haber cumplido en establecer los cimientos de un Mandato donde los judíos tuviesen su hogar como les había prometido Mr. James Balfour

En realidad hay dos cuestiones bien distintas en Palestina; una es el Mandato a favor de los judíos prometido e iniciado muy someramente por el Gobierno de la Gran Bretaña, hasta el punto que pudo estallar el conflicto y propagarse, entre árabes y judíos, sin que la Gran Bretaña hiciese, al principio, actos de fuerza para imponer el orden entre los adversarios.

El Ministro de Estado del Gobierno Laborista, Mr. Henderson, ha podido contestar airosamente a esa parte, constituyente, por decirlo así, del Mandato formulado demasiado sobriamente por Balfour.

Ahora bien, en cuanto a los choques sangrientos entre árabes y judíos, nadie que conozca esa cuestión, podrá negar que el Gobierno inglés y sus Delegados en Palestina, fueron sorprendidos, sin darse cuenta de la gravedad del conflicto que se avecinaba.

Como vamos a ver, el Ministro de Estado inglés, Mr Henderson, se ha disgustado con el informe de la Liga de Naciones, porque ésta se ha guíado por los datos que han aportado los judíos en lugar de regirse por los que arroja la llamada Comisión Shaw, inglesa, que dió su informe en la Primavera última.

Y sin embargos, todos hemos leído el informe de esa Comisión Shaw y en ella se dice que la información que tenían a su alcance las autoridades inglesas de Palestina eran insuficientes, y que además el Gobierno Laborista actual, redujo demasiado el número de las fuerzas de Policía de Jerusalén, provocando así el conflicto.

Lo que dice la Comisión de Mandatos de la Liga de Naciones

El día 25 de Agosto último, la "Comisión de Mandatos de la Liga de Naciones", publicó en Ginebra su informe sobre el Mandato de Palestina y asímismo la respuesta que a ese informe daba el Secretario de Estado de la Gran Bretaña, Mr. Arthur Henderson, notándose, desde luego, la profunda discrepancia entre ambos documentos. Y no vale decir que Inglaterra era y sigue siendo la que ejercía el Mandato; porque por algo se estableció en el Tratado de Versalles esa Comisión de Mandatos que ha de conocer de la manera que éstos se ejercitan.

Y la cuestión, si la suscita alguien, es obvia, porque no vale decir que Inglaterra es soberana y no tiene que dar cuenta de sus actos de Gobierno; pues no es menos cierto que el artículo 22 de la Liga de Naciones, que tiene nada menos que ocho párrafos, está dedicado todo el a los "principios que se aplicarán a aque-"llos territorios y colonias, que, co-"mo consecuencia de la guerra, han "dejado de estar bajo la soberanía "de los Estados que anteriormente "los gobernaban y que están habi-"tados por pueblos que todavía no "son capaces de dirigirse por sí mis-"mos, en las condiciones especial-"mente difíciles del mundo moder-"no".

Y dice el penúltimo apartado de ese artículo:

"En todos los casos de Mandato, el Mandatario deberá enviar al Consejo de la Liga, un informe anual respecto del territorio que está a su cargo."

Dice el último párrafo de ese artículo 22 del Tratado de Versalles:

"Se constituirá una Comisión permanente encargada de recibir y de examinar los informes anuales de los Mandatarios y de dar al Consejo su opinión sobre todas las cuestiones referentes a la ejecución de los Mandatos".

Con esta cita, queda perfectamente demostrada la autoridad de que fué revestida la Liga de Naciones por el Tratado de Versalles, y que las Naciones que tienen Mandatos han de obedecer las indicaciones de esa Comisión de Mandatos, por más que les quepa el derecho de exposición.

Ahora bien, esa Comisión de Mandatos de la Liga de Naciones, atribuye los motines sangrientos de Palestina, en 1929, al número insuficiente de las fuerzas Militares y de Policía que el Gobierno inglés tenía en Palestina, y a la falta de la Gran Bretaña de haber colegido o previsto los choques armados y haberse preparado para impedirlos.

A eso contesta el Secretario de Estado, Henderson, que la Comisión de Mandatos, teniendo los nuevos datos de información del Gobierno inglés, no propuso tampoco el aumento de fuerzas del Ejército o de la Policía.

Alega también Henderson que la Comisión de Mandatos de la Liga de Naciones, en los diez años que lleva el de Palestina, no ha pensado tampoco en lo insuficiente de las fuerzas de represión de Inglaterra.

Replica la Comisión de Mandatos de la Liga, que a la Gran Bretaña, y no a ella, comprendía notar la falta de fuerzas adecuadas en Palestina para mantener el orden, debiendo Inglaterra haber suprimido los periódicos árabes y judíos que invitaban a la lucha armada.

Añade la Comisión de Mandatos de la Liga, que la Gran Bretaña no ha mejorado las relaciones entre árabes y judíos.

La Comisión de Mandatos de la Liga, se desborda de su papel oficial de Crítica y dice a la Gran Bretaña que a ella incumbía asegurar simultáneamente el establecimiento de un hogar para los judíos en Palestina y desarrollar instituciones autonómicas para toda la población de la cual forman los árabes, la mayor parte, por lo mismo que su población es mucho más numerosa que la judía.

Acusa la Comisión de Mandatos de la Liga de Naciones, a la Gran Bretaña, de haber reducido, en vez de aumentar, la inmigración de judíos, temerosos de los ataques de los árabes.

Contestando el Gobierno inglés, por mediación de Henderson, a la Comisión de Mandatos, dice que es extraordinario que la Comisión de Mandatos no recuerda que Inglaterra, la Nación mandataria, y responsable por los términos del Mandato, de poner a salvo los derechos civiles y religiosos de todos los habitantes de Palestina, no tuvo para nada en cuenta la raza ni la religión.

"Este es el corazón del problema, dice Mr. Henderson, del que apenas se ocupa la Comisión de Mandatos".

La Comisión de Mandatos inculpa, también a la Gran Bretaña, diciendo que el ataque de los árabes fué contra los ingleses, en su comienzo; contestando el Gobierno inglés, que la protesta árabe no fué contra el Gobierno inglés, asegurando éste, que fué contra el Mandato a favor de los judíos.

Inglaterra dice que la Liga de Naciones, por su Comisión de Mandatos, aplaudió en Julio de 1929 a Inglaterra; y sin embargo, en el siguiente mes de Agosto, la misma Comisión de Mandatos criticaba a la Gran Bretaña.

Sin embargo, en otros puntos acepta Mr. Henderson las críticas de la Comisión de Mandatos, como cuando dice que las fuerzas militares que tenía la Gran Bretaña en Palestina eran totalmente insuficientes.

El periódico "Daily Telegraph" órgano del Gobierno, en realidad, se escapa por la tangente, diciendo: "¿Por qué la Comisión de Mandatos durante diez años no ha formulado críticas contra el Mandato de Palestina?"

A mi juicio, la contestación es obvia, porque los choques sangrientos sólo se iniciaron en Palestina, en Julio de 1929; y si alguien tenía que anticiparse a preveerlos era Inglaterra, que tenía el Mandato, y no la Comisión de Mandatos de la Liga, que actúa cuando ve los males causados.

EUROPA Y LA REVOLUCION DE 1930.-Por Guglielmo Ferrero

DIAS decisivos en la historia europea fueron los de julio de 1830. Durante ellos, hace cien años, París levantó su brazo en nombre de Francia para inflingir el primer golpe mortal al sistema monárquico que había sido establecido en 1815, El segundo golpe, dado también por París, fué en 1848. La tercera y final herida —bajo la cual sucumbió el régimen monárquico—fué la, de la Gran Guerra en 1917 y 1918. ¿De dónde vino el primer golpe de hace cien años? ¿Qué fuerza lo dirigió? ¿Por qué razón derrumbó una potencia que se creía invulnerable?

Por espacio de un siglo hemos estado acostumbrados a imaginarnos que el año de 1815 fué el del triunfo de los reyes y emperadores sobre los pueblos, del depotismo sobre la libertad, Hemos considerado a Viena como la ciudad donde se congregaron los tiranos en tétrico Congreso para dividir y esclavizar a la infortunada Europa. Pero, esa arbitraria generalización—que bien ha gustado a la imaginación popular de todo un siglo—es falsa desde sus principios y hace incomprensible la historia del siglo XIX.

Los conquistadores de Napoleón se vieron, en 1814 y 1815, ante una tarea mucho más complicada que la de hacer la amistosa división de los pueblos que se habían quedado sin amo, como si fueran rebaños de ovejas. Los conquistadores sabían que era menester también darles a estos pueblos un gobierno y que el problema era muy difícil, porque una corte y un soberano no bastaban a aquellos pueblos.

La idea misma de la legitimidad de los gobiernos se había limitado mucho durante veinticinco años de revolución y guerra; los pueblos ya no tenían una idea clara de la base sobre la que descansaba el derecho de gobernar; dondequiera en Europa se habían formado nuevas clases ricas y cultas que no podían quedarse sin parte en el gobierno, Si por un momento lo hubiesen olvidado, ahí estaba Talleyrand para recordárselo. El soberano que más se percató de esta necesidad fué Luis XVIII. El Borbón comprendió que Francia no había renunciado sinceramente la supremacía napoleónica de la Europa continental y que a trueque de la libertad conservaría para siempre aquel primer amor de la Revolución.

Luis había vuelto a Francia en patrono de la libertad, con una constitución en la mano, salvando a Francia de las cadenas del despotismo napoleónico, más bien que en campeón de la autoridad real, Pero los otros soberanos congregados en Viena estaban también convencidos, excepción hecha del Emperador de Austria, de que era menester conceder al pueblo el derecho de participar hasta cierto punto en el gobierno,

Pero ¿bajo qué forma? ¿Por qué medios e instituciones? Las numerosas constituciones que habían probado en Francia entre 1789 y 1815 no podían inspirar mucha admiración en los ánimos de los soberanos que por espacio de veinte años le hicieron la guerra a Francia. Allí estaba, por supuesto, el modelo inglés, tan admirado y tan discutido; pero, ¿podía ser transportado al continente? Debemos reconocer que era natural el titubear en 1815 en responder la pregunta afirmativamente, aún cuando los conquistadores no creyesen en el derecho divino de los reyes. El sistema inglés, que reconocía el derecho del Parlamento de dirigir el gobierno, presupone un país dividido en partidos, pero no desunido por luchas irreconciliables de doctrinas e intereses.

Por lo contrario, el 1815 todos los Estados de la Europa continental estaban desunidos en lo interior, pues los aristócratas y las clases medias, los absolutistas y los demócratas, los creyentes y los librepensadores, los fieles a los gobiernos eliminados y los partidarios de los nuevos gobiernos, los enriquecidos por la guerra y los empobrecidos por ella, todos éstos, se odiaban mutuamente. Menester era encontrar algo nuevo. Luis XVIII lo intentó inventando un sistema político que estaba eventualmente destinado a llamarse "constitucional", en oposición al "sistema parlamentario".

En el sistema de Luis habría una Cámara, la que se encargaría de aprobar el presupuesto, de controlar las finanzas y de aprobar las leyes, pero que no tendría capacidad para hacer enmiendas o reformas, sino sólo para poner en vigor lo decidido por los votos del pueblo. El Rey tenía la suprema dirección de la política extranjera, la iniciación de las leyes, el derecho doble de clausurar y disolver el Parlamento, el nombramiento de Ministros que le eran sólo a él responsables.

En el nuevo sistema, pues, los Reyes no dependerían del Parlamento, cuyos votos nada podrían contra el monarca. Como bien dice M. de la Gorce, en su "Luis XVIII": "nada había en ese designio primitivo que diera idea alguna de lo que más adelante iba a llamarse el régimen parlamentario". La autoridad real consintió ciertas limitaciones, aceptó el control financiero del Parlamento, reconoció su derecho de aprobar las leyes; pero se reservó el derecho de veto.

La autoridad real ofreció, con su carta-patente parlamentaria, un compromiso entre el antiguo régimen y las doctrinas democráticas; convenio en el que el papel que iba a hacer el Parlamento era el de colaborar subordinado. Por espacio de quince años la Revolución se esforzó por convertir el compromiso contenido en la carta-patente en realidad. Después de quince años el esfuerzo quedó en nada, el pueblo de París se levantó en armas en favor del Parlamento y derrocó a los Borbones. ¿Por qué?

Después de un lapso de cien años no es difícil descubrir la razón de este jaque mate, que estaba destinado a tener tantas consecuencias en la historia de Europa, La Revolución y el Imperio habían dejado a Francia envuelta en un embrollo inextricable de pasiones e intereses contradictorios. En esa inmensa y general confusión, la corona ya no poseía la autoridad necesaria para mantener su influencia preponderante sobre las fuerzas nacionales que simpatizaban con el Parlamento.

Esto se vió desde el principio, al reunirse la primera cámara de diputados cuya mayoría estaba formada de realistas fanáticos. A fin de hacer las leyes propuestas por Luis XVIII más favorables a la monarquía, la Cámara las acicaló y elaboró—confiriéndose a sí misma el poder de hacerlo—violando las provisiones de la Constitución, A fin de defender mejor al Rey, la Cámara puso el ejemplo de atropellar la prerrogativa real, lo que era el medio más seguro de demolerla...

El mal subió de punto en las Cámaras subsiguientes, a medida que disminuía el número de los diputados ultra-monarquistas y aumentaba el de los oposicionistas. El conflicto era insoluble; la Constitución, con sus prescripciones, resultaba ser el único y débil bastión de la autoridad real, como sucede siempre con las fórmulas iniciales en las contiendas políticas cuando no tienen el sostén de una fuerza moral suficiente.

La Constitución no podía hacer al Rey. Los Ministros y Secretarios de Estado eran nombrados por él y él sólo le eran responsables; la Cámara tenía un arma contra los Ministros que podía venir a ser formidable el día en que los Diputados se decidieran a usarla: esa arma era el negarse a aprobar los presupuestos. Después de mucho luchar la Cámara se decidió a emplear el arma contra el Ministro Villéle y el Rey Carlos X que lo sostenía. Y entonces el conflicto estalló. Una de las dos potencias debía confesarse vencida. Por fin la Corona tuvo a bien romper el nudo gordiano con un golpe de estado y el Parlamento le contestó con la Revolución,

Si bien rápida y brillante, la victoria del Parlamento pareció estéril. Las fuerzas conservadoras, después de los famosos días de julio, supieron cómo intervenir, dándole la corona a Luis Felipe, en tiempo oportuno para evitar que el movimiento tendiese en dirección a la República. No se cambió el texto de la Constitución; en teoría, la Corona permaneció siendo el socio predominante en el gobierno, Pero Luis Felipe nunca reclamó este predominio como derecho sagrado de realeza sobre el Parlamento. Se limitó a aprovecharse, gentil y discretamente, sin que nadie lo supiese, explotando astutamente los intereses y las corrientes de la opinión pública de las discordias y rivalidades de los grupos y partidos.

Luis Felipe tuvo éxito porque puso cualidades indiscutibles al servicio de su autoridad suprema; por un momento pareció que había resuelto el problema de ser un Rey que dirige el Gobierno, no por derecho divino sino por inteligente maniobrar. Pero éste era únicameite otro compromiso, más complicado que el primero. A su vez, duró muy poco tiempo. La realeza esotérica de Luis Felipe cayó en 1848 y por segunda vez se proclamó en París la República; República de muy corta duración a la que sucedió un Segundo Imperio.

Y llegamos al tercer compromiso entre la monarquía y la soberanía popular—el más complicado de los tres. El segundo Imperio no fué ni una monarquía ni una República; fué un poder absoluto, justificado por el Primer Imperio y por la investidura más o menos regular del pueblo. El Segundo Imperio duró tanto como la realeza de Luis Felipe; la larga intentona de compromiso entre los dos poderes cayó por tierra en 1870 con el advenimiento de la tercera República. Pero, los fracasos de Luis Felipe y de Napoleón III fueron las consecuencias y casi la continuación de la Revolución de 1830.

Después de los días de julio de 1830, Francia no podía ya ser gobernada más que por una Monarquía parlamentaria, a la usanza inglesa, ni por una República. El atrevido intento de Luis XVIII fracasó, en cuanto concierne a Francia, hace cien años. Pero, ¿habrá que decir que la idea que formó dicho intento murió también en 1830? No, ciertamente, En otro país, en Alemania, esa idea iba a tener un éxito formidable, que iba a perdurar por cincuenta años y aparecer casi final.

La revolución de 1848 le dió a Prusia una constitución que regulaba las relaciones entre la corona y el Parlamento según el modelo de la carta-patente. Los Ministros eran los Secretarios del Rey y como tales no dependían para nada del Parlamento; la única función de éste era aprobar las leyes y los presupuestos. Pero en Prusia surgieron también las dificultades que le habían dado jaque a los Borbones.

Puesto que los Ministros eran escogidos por el Rey, era imposible atacar su política sin condenar la del Rey al mismo tiempo, Aún cuando en teoría, era imposible discutir la conducta del Rey, se le discutía al condenar la de sus Ministros, Y cualquier Parlamento tenía en sus manos la poderosa arma de negarse a aprobar el presupuesto, logrando de esta manera imponer su voluntad. Las dificultades que se acumularon parecieron convertirse en inextricables. En 1862 el Rey Guillermo I de Prusia comenzó a preguntarse si no sería la suerte de Carlos X la misma que le esperase a él. Y así, deseando hacer el esfuerzo supremo descubriendo un nuevo Príncipe de Polignac, se encontró con Bismarck,

Varias sorpresas ocurrieron durante los siguientes años: el golpe de estado de 1862, la guerra de los Ducados, la guerra contra Austria, la disolución de la confederación germánica; la confederación alemana del norte, la guerra de 1870 y el Imperio Alemán. Los Hohenzollerns parecieron haber tenido éxito donde los Borbones habíin fracasado; habían resuelto el gran problema, el de la guerra. Guillermo I pudo aplicar en Alemania el sistema de Luis XVIII sin muchas dificultades. El Parlamento doblaba las manos.

Desde 1870 hasta su muerte, Guillermo I permitió al pueblo alemán criticar abiertamente a Bismarck, sin temer que su autoridad real disminuyera. Alemania reconoció que el Emperador había dado el gran golpe al escoger a Bismarck y que después de considerar la gran obra que juntos habían realizado, era imposible pedirle al Rey que despidiera a su Ministro. Creyó el pueblo que era menester ser paciente aun cuando Bismarck abusara a veces de su posición excepcional. Tal el precio que tenía que pagarse por los grandes servicios del Canciller de Hierro,

La situación cambió al subir Guillermo II al poder en 1888; lo primero que hizo fué despedir al Canciller, primera muestra de su mórbida vanidad. Se sabe ahora que a medida que Bismarck envejeció, se hizo más quisquilloso y resintió la constante oposición que contra su poder aparecía; el Cancller quiso aprovecharse de la juventud del Emperador para recalcar su política, especialmente contra los socialistas. Si el joven Kaiser le hubiera permitido al Canciller seguir adelante, se habría enemistado con todas las víctimas de la política del Primer Ministro; el Kaiser habría pasado a la categoría de cómplice de su Canciller.

Y antes que aparecer ante el pueblo como juguete del vencedor de Versalles, Guillermo lo despidió. Y entonces principiaron las contradicciones internas que habían causado la caída de los Borbones en Francia. Y el nuevo Canciller, nombrado por el Emperador, le era responsable sólo a este último. Pero Pero el pueblo principió a hacer comparaciones entre los dos soberanos y sus respectivos cancilleres. Guillermo I había encontrado a Bismack, ¿Por qué Guillermo II contraba únicamente Capricis and Hohenlohes?

Teniendo que vérselas con un Canciller de segunda categoría, el Parlamento, los partidos políticos y el pueblo tomaron bríos y principiaron a criticarlo. Pero el Canciller era hechura del Emperador. Lo inevitable sucedió. El Emperador tuvo que sostener su propio carácter sin la ayuda del Canciller, No le quedó otro camino que el de constituirse en monarca absoluto. El Emperador tenía ahora que ayudar al Canciller a mantener su autoridad. ¿Cómo hacerlos sin someter la autoridad soberana por encima de la crítica y de la discusión? He aquí como Guillermo II se enredó en la misma red de dificultades inexplicables en que antes habían perecido Luis XVIII y Carlos X.

En Alemania las dificultades fueron menos visibles pero más graves; porque en Alemania, hasta 1914, los días de julio fueron imposibles. Existía sin embargo un peligro más terrible aún: el Emperador alemán tenía a su disposición una salida que no tuvieron a la suya ni Luis XVIII ni Carlos X: la de la Guerra. A la postre, se rindió a la tentación, que era inevitable. Fundado en la guerra, el sistema de Bismarck tenía que terminar en la guerra. Y ésta resolvió el problema en Alemania, terminando con el establecimiento de la República.

Herr Ludwing ha escrito un ataque violento contra Guillermo II en el que exagera la importancia de sus faltas personales, porque termina encubriendo el absurdo del papel político que el Emperador tenía que hacer en el sistema de Bismarck, Ese estado de ánimo es inteligible en un escritor alemán de la época posterior a 1918. Pero Herr Ludwing remata su ataque contra el Kaiser defendiendo a Bismarck. Confieso que no puedo entender esto. Guillermo II, sus errores, sus contradicciones de 1914, la Guerra Mundial, son simples e inevitables consecuencias de la política Bismarckiana,

El Canciller salvó el poder monárquico en Alemania por medio de tres guerras; esa era la meta suprema de su política, fin al que todo lo demás debía servir de medio. La Guerra Mundial, cuando se originó en Berlín, fué únicamente la segunda intentona de restaurarle fuerza a la monarquía que después de cuarenta y cuatro años principiaba a deteriorarse por razón del progreso del espíritu democrático y del socialismo, por los errores de la oligarquía dirigente y por las contradicciones del papel asignado al Emperador.

La historia de Europa, de la Revolución francesa a la Guerra Mundial, se ve dominada por la gran lucha entre monarquías y Parlamento. La contienda terminó entre 1917 y 1918 con la revolución rusa y la caída de las dinastías germánicas. Nunca comprenderemos la presente situación europeo mientras tratemos de encontrar otra explicación de los eventos de 1914-1918. Alemania hizo en 1918 lo que los franceses hicieron virtualmente en 1830. La caída de los Hohenzollerns y de las otras dinastías germánicas le costaron a Europa mucho más que la caída de los Borbones. He aquí un buen punto que Europa debe con toda justicia reconocer en los célebres días de julio de hace cien años.

FLORENCIA, julio de 1930.

Reflejos de París

Modelo de Billioque — Traje para novias y pajes. Es de satín azul pálido con tulle de alforzas

LA MODA EN PARIS

Por PAULINA DE LA CALLE

SIN temor a que nadie pueda motejarnos de exageradas, podemos asegurar que el vestido negro con detalles blancos no ha disfrutado nunca de una predilección tan decidida por parte de las elegantes.

La nota ultra chic, la da en la actualidad la combinación de esos dos colores. Blanco y negro es lo más elegante que la moda presenta este verano. Y no obstante el que las grandes casas de costura han presentado más tonos de color de los que puedan obtenerse con una buena caja de pinturas, donde quiera que por aquí vayais encontraréis que los modelos más chic de la gente más elegante son en blanco y negro. Vestidos sastre, negros, con detalles blancos, para la ma-

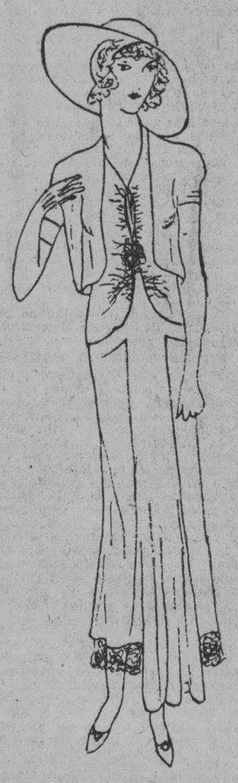

Modelo de Martial y Armand. Traje y abriguito estilo bolero de georgete negro con banda en la falda, guantes y gorrita en el interior del ancho sombrero de encaje negro

ñana; trajes negros con algunas notas blancas, para tarde; blanco, negro, o blanco y negro combinados, para noche. En el Jockey Club; en los lunches o comidas del Ritz; a la hora del baile en Frisco... donde quiera que se reúne ese "todo París" que impone al mundo la moda femenina, encontraréis luciendo en todo su esplendor estos dos colores representativos de lo más elegante que puede ofrecer la moda del verano de 1930.

Ese "todo París" ultra elegante a que antes me refiero, está prescindiendo, o por mejor decir, ha desechado ya la capa. La capa, que al principio de la temporada se presentó como la suprema expresión del chic; pero que por haberse hecho más popular que los Fords en la Habana ha perdido esa nota de exclusividad que constituye parte esencialísima del gran chic. Para reemplazarla las mujeres más distinguidas de París visten la chaqueta corta y el bolero; que en el noventa por ciento de los casos son negros con algunos detalles blancos que lo animan.

Negro con ligeros detalles de encaje blanco es una de las cosas más distinguidas en trajes para las últimas horas de la tarde y para noche. Empleándose mucho en estos modelos el georgete, considerado en el momento actual como una de las telas más elegantes y a la que la moda inmediata parece que reserva también un lugar preferente.

En los lugares en que acostumbra a presentarse la gente bien, se ven mucho en horas de la tarde, grandes sombreros hechos con tejidos de paja tañ finos como encajes. Para la hora del cocktail, en las comidas y para bailar en restaurants y clubs nocturnos, las cabecitas elegantes se cubren con pequeños "bonnets" hechos con encaje de paja.

Los zapatos negros, con preferencia tipo "pump" se usan mucho, lo mismo de día que de noche, para acompañar los vestidos todo negro o en blanco y negro.

Los guantes blancos están muy a la moda; más que nada por lo bien que armonizan con los vestidos o trajes negros. Los de este último color no se usan en la actualidad. Con los trajes negros para noche se usan guantes blancos, de 16 botones, de cabritilla glacé o de piel de Suecia. Con los trajes negros de encaje, para noche, se llevan guantes negros de encaje con adornos de encaje, o bien mitones—mitones, sí— de iguales materiales que los guantes a que acabo de referirme.

La piel de verano que en la actualidad es la gran favorita de la moda es el armiño; con él se adornan los boleros, chaquetas y abrigos de seda negra con que se acompaña la inmensa mayoría de los trajes para noche. El favor de que, para estas aplicaciones, disfruta el armiño, es tan grande, que se prefiere un poquito de su blanca piel a una ancha banda de cualquier otra por rica y fina que sea. Se predice que el armiño será uno de los grandes favoritos de la moda en el próximo invierno.

Voy a hacer una breve descripción de un nuevo tipo de abrigo que está teniendo mucha aceptación. Se trata de un abrigo negro de seda, largo hasta la rodilla o un poquito más arriba, entallado en el lugar natural de la figura, y que por abajo de la cintura ensancha a estilo de túnica persa. Estos abrigos van generalmente sobre trajes de tarde negros o blancos. Este nuevo tipo de ensambles fué visto por vez primera en Longchamps donde lo lucía una de las ultra elegantes que en París marcan el paso a la moda. El abrigo que ella vestía, de tafetán negro, era entallado a la altura normal de la cintura; donde cerraba, filo con filo, por medio de de dos botones blancos. Por bajo de la cintura ensanchaba por un movimiento circular. Va pespunteado por bajo de las caderas para que presente la silueta acampanada, y en su filo inferior lleva una estrecha tira de armiño. Las mangas que van abiertas por su costura interior hasta el codo y bordeadas también con armiño, dejan ver el ancho guante de piel de Suecia. Bajo este abrigo un traje de georgete blanco y de sencillas líneas cuya falda llega al tobillo y que ensancha gradualmente por medio de godets colocados en los lados del delantero. El filo conserva una altura uniforme en toda su circunferencia. Completaba esta elegante toilett un "bonnet" de Agnes confeccionado con encaje de paja negra y adornado con una banda y pequeño volante rizado de tafetán negro. No quiero dejar de hablar de esta toilette sin hacer referencia a un accesorio de la misma que constituye una de las últimas fantasías de la moda. Un largo collar de grandes cuentas de ébano engarzadas con cordón blanco con nudos intercalados entre las cuentas.

Un traje para comidas muy de novedad y muy elegante dentro de las modas de este verano es la creación de Martial y Armand, cuyo apunte acompaña esta crónica. Está confeccionado con georgette negro. El bolero de manga corta, complementado por guantes negros de encaje y piel de Suecia, el encaje en el filo de la falda; la blusa fruncida y sombrero de ancha ala de encaje de paja con un "bonnet" interior de encaje negro, son detalles que hacen de este modelo uno de los más "smart" de la temporada.

BIBLIOGRAFIA

LOS ALDEANOS DE POLIPNAIA.— Retchenikoff. Ediciones Ulises, Madrid. Central de Ediciones y Publicaciones.

Rechetnikoff fué contemporáneo de Dostoyewsky. No tiene su profundidad ni su genialidad. Se queda más en la superficie. Pero por lo mismo, esta superficie—que es su única base—está tratada con una idea extensiva y dinámica del desarrollo de la novela.

"Los Aldeanos de Polipnaia" es una novela que podría ser una película. Es una novela de acción, de desarrollo. Continuamente marcha, se desarrolla como un film. Continuamente se sucede la vida con espontaneidad, con naturalidad. No hay violencias, esfuerzos imaginativos, retoques literarios. Todo es en la novela fluyente, real, auténtico.

El lector se encuentra pronto sujeto a este ritmo de desarrollo, a esta sucesión de peripecias. En seguida comienza a amar a los personajes, porque los sigue, los acompaña a través de sus vidas dolorosas, con un poco de lástima y un poco de indignación. Y al final son ellos—los personajes—los que le abandonan a él para cumplir el signo trágico de su destino: la muerte.

Estos aldeanos viven una miseria horrorosa, en su aldea, en la ciudad, en las barcas. Sueñan con el oro y se enrolan en los grupos de remeros que conducen las barcas por el cauce de los grandes ríos. Pero no vencen la miseria. Como dice el autor, el oro lo llevan ellos, lo conducen ellos, es el trigo de las barcas, pero es para los otros, para los señores, para los demás. Después se hacen sirgadores y mueren cruelmente, horriblemente, con la cuerda de la barca al hombro, en un esfuerzo fallido.

La novela está admirablemente traducida por José Carbo y Vicente E. Medina.

M.E.C.D. 2016

Presentamos aquí a la famosa pareja Luque y López que tantos triunfos han dado a los Dodgers del Tío Robinson y cuyas victorias causan tan buen efecto a nuestros aficionados, por ser el primero del patio y pudiéramos decir también el segundo, que es hijo de españoles. Luque y López es una forma tan importante en Brooklyn como la de Santos y Artigas, hace algún tiempo en el mundo de la cinematografía.

GANO EL FORTUNA EN COSTA RICA 1 POR 0

DIVIDIERON HONORES LOS GIGANTES

LUCUE SE ANOTO UN FACIL TRIUNFO SOBRE LOS PHILLIES

En cambio los bateadores de Robinson se dieron gusto bateando a su antojo las curvas de los pitchers Hansen y Sweetland por un total de 23 hits

BROOKLYN, Agosto 31. — (AP) —Los Robins le cayeron encima a Sweetland y a Hansen por un total de veintitres hits esta tarde batiendo fácilmente a los Filis por 14 a 3. Adolfo Luque duró el juego entero por los visitantes.

Fué el primer día en que se jugó desde que una nueva pantalla de rejilla fué colocada encima de la valla del right field en Ebbet's Field. Los bateadores no le hicieron el menor caso a la pantalla celebrando la ocasión de su estreno con cinco jonrones. Wright, Bressler y Whitney dispararon uno cada uno a las graderías del left field y Hermah y Hurts batearon uno por barba por encima de la nueva pantalla.

FILADELFIA

	V.	C.	H.	O.	A.	E.
Brickell, cf	4	0	0	4	0	0
Thompson, 2b	4	0	0	4	3	0
O.Doul, lf	4	0	1	1	0	0
Klein rf	4	1	2	2	0	0
Hurst, 1b	3	1	1	7	1	0
Rensa, c	4	0	0	1	0	0
Whitney, 3b	4	1	1	1	1	0
Thevenow, ss	4	0	1	3	6	2
Sweetland p	1	0	0	1	1	0
Hansen, p	1	0	1	0	1	0
Mc Curdy (1)	1	0	0	0	0	0
Totales	34	3	7	24	13	2

1—Bateó por Hansen en el 9o.

BROOKLYN

	V.	C.	H.	O.	A.	E.
Frederick, cf	5	2	3	4	0	0
Gilbert, 3b	5	1	3	3	4	1
Herman, rf	5	3	3	0	0	0
Wright ss	5	3	3	1	3	0
Slade, ss	0	0	0	1	0	0
Bressler, 1b	4	2	4	10	0	0
Moore, lf	4	1	2	2	0	0
Finn, 2b	4	0	1	3	5	1
López c	3	0	0	3	0	0
Picinich, c	2	1	1	6	0	0
Luque, p	5	1	3	0	0	0
Totales	42	14	23	27	12	2

Anotación por entradas

Filadelfia 000 002 001— 3
Brooklyn 303 131 21x14

Sumario

Empujadores: Wright 3; Bressler 4; Herman 2; Moore 1; Hurst 2; Finn 1; Luque 1; Whitney 1.

Two base hits: Bressler; Moore; Picinich; Klein.

Home runs: Wright; Bressler; Herman; Hurst; Whitney.

Sacrifices: Finn; Bressler.

Double plays: Thompson y Hurst; Thevenow, Thompson y Hurst; Wright y Bressler; Thompson, Thevenow y Hurst.

Quedados en bases: Filadelfia 7; Brooklyn 8.

Bases por bolas: Sweetland 1; Luque 3.

Hits: a Sweetland 17 en 5 innings; a Hansen 6 en 3 innings.

Pitcher perdedor: Sweetland.

Umpires: Mc Graw; Reardon y Donohue.

Tiempo: 2.03.

SportS DIARIO DE LA MARINA SportS

AÑO XCVIII LA HABANA LUNES 1 DE SEPTIEMBRE DE 1930 PAGINA QUINCE

EL REAL IBERIA VENCIO AL EQUIPO "MARTE"

Los Mexicanos Hicieron un "Tour de Force" Cuando Vieron a los Contrarios Flaquear, y Estuvo en un Tris que Vencieran o por lo Menos Empataran, Pero a ello se Opuso el Impepinable Vidal

(Por PETER)

Por poco se repite la historia ayer en el Stadium de La Tropical. El equipo «América», de México, después de ser batido en una ocasión por el Fortuna en el primer juego, ganó los dos restantes de la serie y se llevó una hermosa copa para su patria. Y estuvo en un tris que se llevaran también para México la que gentilmente donara el Excmo. Sr. Embajador de ese país en Cuba, pues nuestros *leones* del Real Iberia no jugaron ayer como es su costumbre y pudieron salir airosos gracias a la suerte, que estuvo de su parte, y a la labor de su guardameta Vidal, que fué en realidad quien en la segunda parte evitó en varias ocasiones el empate.

El final del match resultó interesantísimo, pues sin saber a qué atribuirlo, casi todos los jugadores del Real Club Iberia daban muestras de visible cansancio, estaban como *groggies* y no pudieron detener el empuje de los equipiers forasteros que jugaban cada vez con más decisión en busca del empate que parecía llegar a cada instante, pero siempre se opuso a ello las performances de Vidal, quien tuvo su máxima actuación en el segundo tiempo al salir del marco y evitar que lo fusilara el interior izquierda de los mexicanos, que se había colado por esa ala. Fué esa la jugada de más colorido, registrada a los dos minutos escasos del final.

El Sr. Nocetti, promotor mexicano, nos prometió una actuación mejor de sus muchachos y éstos en efecto, la lograron. Una derrota de dos a uno, y cuando se tiene delante un equipo como el del Iberia, es algo para patentizar la labor de un conjunto.

El Excmo. Sr. Embajador de México en Cuba, fué quien realizó el kick-off de honor, y en el saque inicial de esa personalidad, los mexicanos se dieron cuenta de que había que echar el resto, pues el señor Adolfo Cienfuegos y Camos creyó que estaba ocupando un puesto en el equipo militar de su país y realizó un kick que a poco hace goal.

El Real Iberia desarrolló casi todo el juego en el primer cuarto de hora por el ala derecha, donde se encontraba Enrique Luhn, el ex hispanófilo, pero el fogoso defensa, convertido por necesidad en *winger* no terminaba con éxito los avances, casi siempre perdía la bola al enfrentarse con el defensa izquierdo del «Marte», quien dicho sea de paso fué quien inició el juego *rough*, que Ferré-Elías, el árbitro, pecando tal vez para algunos, de exagerado, cortó siempre.

Desde los primeros momentos los mexicanos dieron muestras de estar mejor preparados que en su debut, y eso lo demostraron con los ratos sucesivos que estuvieron jugando en terreno contrario.

El juego estaba bastante nivelado, pero los aztecas no sacaron producto alguno a su dominio en la primera parte porque su línea delantera dió demostraciones de carecer de *punch*.

A los 33 minutos hay un avance de los locales por el ala izquierda: Panchito se hace de la bola, corre la línea, hace que se va a internar y cuando ve venir para arriba de él al defensa, sirve un centro que recoge ODonnell y éste consigue el primer tanto, único que se anotó en la primera parte.

En este primer tiempo no hubo más nada digno de mención a no ser un fuerte encontronazo entre Panchito y Rivera cuando el primero trató de rematar un tanto que parecía inminente y que el keeper mexicano lo evitó con una valiente salida.

En la segunda parte el Real Iberia movió a sus jugadores. Los *leones* empezaron jugando muy bien y ello nos hizo concebir esperanzas de nuevas anotaciones. Esta vino, pero en forma que no agradó. Habían transcurrido solamente cinco minutos de juego, surgió un ataque iberista por el ala derecha, cometió una leve falta el defensa mexicano y el árbitro la castigó con la máxima pena. Este penalty fué en definitiva el que decidió el juego. Nos pareció un poco exagerado el árbitro, sobre todo teniendo en cuenta que en los inicios del match había pasado inadvertida una falta en el área de penalty, que bien merecía el castigo. Si hubiera castigado ésta y no la segunda, seguramente no se habría buscado el pitorreo de que fué objeto por parte de los aficionados.

A los veinticuatro minutos lograron los mexicanos meter su primer goal en Cuba. Fué una bonita combinación de juego en la que se lucieron Camarena y Guevara, siendo este último el autor del goal, que fué un gran tiro por el mismo ángulo superior y con el cual nada pudo hacer Vidal. Momentos antes de esta anotación el referee expulsó del juego a Gonzalo, ignorando las causas.

El final del juego, como decimos más arriba, fué interesantísimo. Los mexicanos estaban jugando con gran entusiasmo y tenían, puede decirse por su manera de jugar, una fe ciega en el triunfo, o por lo menos en el empate. Pero la carencia de buenos chutadores por un lado y los magníficos blocajes del guardameta iberista evitaron una y otra cosa.

Ferré-Elías no lo hizo tan mal como pareció por los pitorreos de un grupo de aficionados, los cuales demostraron su incapacidad para criticarlo cuando lanzaron al campo dos botellas. Si no llega a castigar tanto a ambos equipos quizás hubiéramos presenciado un final menos deportivo, pues había gran interés en ganar ese trofeo y si deja que el juego duro y peligroso se propague, hubiera sido peor, mucho peor.

Los equipos alinearon así:

MARTE: Rivera: Nadal y Perea; Rojas, Avila y Nieves Hernández; Lozano, Guevara, Camarena, Valencia y Alatorre.

IBERIA: Vidal: Maneiro y Japonés; Atenas, Begoña y Bebito: Enrique, Gonzalo, ODonnell, Carrascal y Panchito.

Carrascal tuvo un magnífico debut. Se entendió a las mil maravillas con sus compañeros y no exageraríamos si dijésemos que fué el encargado de servir los más bonitos pases en su línea.

Catalunya y Deportivo Centro Gallego jugaron a primera hora, venciendo los gallegos por un goal a cero, obra de Tomás a boca de jarro al rematar un centro de Turco a quien le había servido el balón 'Samiclós». Este fué el más distinguido del cuadro azul. Y si alguno se le acercó en juego, fué Simón.

Arbitró Hermida Mesonero pésimamente. Es lástima que un árbitro que hiciera tan brillante examen hiciera un papel tan desairado en el campo a la hora de aplicar todo lo que sabe. Se ha ganado un buen receso, pues por lo menos deben dejarlo dos o tres meses corriendo la línea para que vea actuar a los que no pierden el control con las griterías del público ni con las protestas de los jugadores.

En los juegos de segunda categoría vencieron, como era de esperarse, el P. Fernández y el Paula. Ya hemos dicho que son los mejores conjuntos del circuito de la Serie B; en el match de Paula y Victoria hubo una fajazón entre un delantero del Paula y el goalkeeper del Victoria, pero Ventura Lago, pecando de una benignidad que no hace favor a un árbitro, los dejó continuar jugando. ¡A veces duerme el buen Homero!

De estos matchs habrá crónica mañana.

Cada Día más Reñido

NACIONAL

Los Gigantes ganaron y perdieron medio juego al dividir un double-header con los Bravos ayer haciendo la lucha de la Nacional mzs reñida por ese margen. Como los Cubs fueron derrotados por los Cardenales los Gigantes se acercaron medio juego, colocándose a cinco del Chicago. El Brooklyn zurrando al Fila y el San Luis batiendo a los Cubs recobraron un juego entero sobre los Oseznos y medio sobre los Gigantes. Los Robins en tercer puesto están a un juego de Nueva York y a seis del Chicago mientras el San Luis permanece en el cuarto a otro medio juego por detrás del Brooklyn.

Situación actual:

	G.	P.	PC.
Chicago	77	51	.601
Nueva York	71	55	.564
Brooklyn	72	58	.554
San Luis	71	58	.550

Verció el Fortuna al Herediano de Costa Rica en un Gran Match

A pesar de presentarse con sus líneas remendadas los blanquinegros ofrecieron un gran juego y salieron vencedores por la mínima anotación. Pipa desperdició un penalty.

SAN JOSE DE COSTA RICA agosto 31 (AP).— El Fortuna S. C. de la Habana jugó hoy aquí su tercer juego teniendo por contrario al fuerte equipo Herediano.

Era tal la espectación que había por presenciar el encuentro, que, desde mucho antes de comenzar éste, el stadio se encontraba completamente abarrotado de público quedando una gran parte de gente sin poder entrar por haberse agotado las localidades.

En el team fortunista se nota la alineación de Sergio que sustituye a Gisleno.

Comenzó el partido atacando fuertemente los locales obligando a intervenir a Zamorita quien con decisión y valentía despeja toda situación de peligro conquistando los aplausos del público.

El dominio es alterno, pues el team cubano respondió perfectamente a la primera acometida de los locales, acosando también la meta costarricense.

En el Fortuna se nota un mayor acoplamiento y mas decisión que en los dos partidos anteriores y esto satisface al público ya que ello es prueba de que el encuentro será reñido.

Distintas oportunidades han tenido ambas líneas delanteras para hacer funcionar el marcador; pero unas veces por falta de decisión y otras por exceso de nerviosismo lo cierto es que durante esta primera parte, ambas porterías quedaron vírgenes.

Un ligero dominio fortunista se nota cuando es reanudado el partido para jugarse la segunda mitad. Su primer avance bien pudo registrar un goal si la suerte no les hubiese sido un tanto adversa a la hora del remate.

Los cubanos siguen presionando al Herediano llegando repetidas veces a amenazar la portería de los locales. En una de estas incursiones logró el Fortuna anotar su primer goal, pero este fué anulado por haber apreciado el árbitro la falta de off side.

Como consecuencia de otra arrancada de los delanteros cubanos el jugador Jones del Herediano incurrió en penalty. Se señala a Pipa para ejecutarlo, y lo hizo de manera excelente, pero Mezerville dando un prodigioso salto, se apoderó del balón antes de que éste entrase en la portería.

Los fortunistas no se desaniman por este inconveniente y siguen atacando con bríos y jugando con cohesión; y por fin en una de tantas incursiones por terreno contrario, consiguieron anotar su primer goal y único del partido, por intervención de su jugador Arturo González.

Gran sensación ha causado en Costa Rica esta victoria del equipo cubano, y hay razón para que ello sea así, pues, por una parte la reconocida valía del Herediano y por otra el hecho de alinear el Fortuna con algunos jugadores que estaban en malas condiciones físicas, todo hacía presumir una facil victoria del equipo local.

LOS SEIS DE LA FAMA

Babe Herman y Chuck Klein tuvieron el monopolio de los batazos ayer. Herman pegó tres, uno de circuito en cinco veces al bate, mejorando su posición en cuatro puntos. Su 389 lo empata en cuarto puesto con Al Simmons que no conectó en tres intentos y bajó de 393 y de segundo a cuarto puesto. Su descenso dió el primer lugar de la Americana a Lou Gehrig que sólo perdió un punto con un hit en cuatro tentativas y se puso en 391. Klein ganó un punto con dos hits en cuatro veces y se colocó segundo entre los Seis de la Fama con 392. Bill Terry bajó tres puntos por sólo haber bateado safe dos veces en nueve visitas al plate. Babe Ruth tampoco pudo jugar ayer.

SITUACION ACTUAL

	J.	V.	C.	H.	Ave.
Terry, Giants	125	519	122	210	405
Klein, Phillies	130	539	130	211	392
Gehrig Yankees	128	483	121	189	391
Herman, Robins	129	519	119	201	389
Simmons, Ath	117	460	130	179	389
Ruth, Yankees	119	416	134	150	361

SE LE ENTREGO A JUVENTUD LA COPA DEL CAMPEONATO

Dicho acto tuvo lugar ayer por la mañana en el local de la Federación de Futbol

En horas de la mañana de ayer y en el local de la Federación de Futbol de la Habana, fué entregada la copa de campeones regionales a Juventud Asturiana. El acto fué sencillo, pero en él reinó un gran entusiasmo entre todos los asistentes, entre los que figuraban significadas personalidades de la veterana sociedad astur. el Comité Directivo de la Federación en pleno y representaciones de los distintos clubs habaneros.

El presidente de la Federación, en breves palabras dió a conocer a los presentes el motivo de aquel acto, que no era otro que el de hacer entrega del trofeo emblemático a los que resultaron campeones de la Habana después de una reñida lucha con sus adversarios deportivos, diciendo que para hacer esa entrega, por disposición del Comité Directivo, había sido señalado el doctor Julián Modesto Ruiz.

Ya en trance de hablar, el doctor Ruiz hizo gala de su verbo fácil para cantar una vez más a lo sublime de este deporte varonil, modelador de hombres fuertes, capaces para todas las luchas en este largo batallar por la vida. Al hacerle entrega del hermoso trofeo al Presidente de Juventud Asturiana, señor Lucio Fuentes Corripio, le dijo que con el trofeo iba también la máxima representación de los destinos futbolísticos de la Habana, supuesto que ello representaba la Presidencia de la Federación de Futbol de la Habana. El doctor Ruiz fué calurosamente aplaudido por todos los presentes.

Contestóle al doctor Ruiz el presidente de Juventud Asturiana señor Lucio Fuentes, quien también con una elocuencia de orador avezado, dió las gracias por las frases que para con Juventud Asturiana se tenían y dijo, además, que él, al ir a la presidencia de la Federación, iba con los deseos de engrandecer el deporte, poniendo para ello todo su saber y su entusiasmo. Cuando terminó el señor Fuentes de hablar, una salva de aplausos ahogó sus últimas palabras.

Desde la Federación, todos los concurrentes, invitados por el presidente de los astures, se trasladaron al local social de Juventud Asturiana, en donde fueron obsequiados con bocaditos y licores.

Ya en poder de los astures el trofeo emblemático del campeonato más reñido que se conoce, fué colocado en la vitrina astur, que ya resulta estrecha, ante la cual han ido desfilando durante el día de ayer todos los simpatizadores de esa sociedad asturiana por excelencia, para contemplar lo que significa un galardón más para los asturianos.

CON APUROS SOLO UNO FUE PARA EL TEAM DEL N. YORK

El segundo encuentro fué para los Braves por 14 a 10 en un duelo de batazos

POLO GROUNDS, Agosto 31. (A. P.)—Con la oportunidad de adelantarse juego y medio a los Cubs, los Gigantes no pudieron más que dividir un double-header con los Bravos esta tarde, apretándose mucho para ganar el primer juego por 4 a 3, pero perdiendo el segundo en un duelo de bateadores por 14 a 10.

Una arremetida de cuatro carreras contrarrestó la ventaja de tres que tenían los Bravos, ganando así el inicial y una orgía de batazos que produjo cinco carreras en el quinto inning del segundo desafío empató el score, pero ni aún la leña que dió Melvin Ott, disparando un doble y tres jonrones fué suficiente a dar la victoria a los Gigantes en el último encuentro.

Los Bravos acribillaron a Chaplin, Donohue, Pruett y Parmalee por un total de diez y ocho hits y tomaron la delantera después de haber empatado los Gigantes quienes les dieron quince batazos safes a Zachary y a Cant well, pero este consiguió continuar pitcheando tambaleándose hasta el triunfo con la ayuda de las proezas de sus compañeros al bate.

	C.	H.	E.
Boston	210 000 000	3	7 0
New York	000 400 00x	4	9 1

Baterías: Seibold y Spohrer: Pruett y Hogan.

	C.	H.	E.
Boston	060 010 331	14	18 0
New York	001 150 210	10	15 1

Baterías: Zachary, Cantwell y Cronin; Chaplin, Donohue, Pruett, Parmalee y O-Farrell.

SHORES VENCIO EN UN DUELO A DANNY

No permitió más que tres hits a los del Boston Red Sox

BOSTON, agosto 31. AP.—Los Atléticos derrotaron a los Medias Rojas por 2 a 1 ayudados por Will Shores que pitcheando un juego de tres hits, superó algo a Danny Mac Fayden en un duelo de pitchers.

Los del Boston no pegaron más que un hit después del primer inning en que fué la única vez que anotaron con singles de Scarritt y de C. Miller con una base robada entre los dos hits.

Los Atléticos empataron en el segundo mediante un pase a Foxx y singles de Bing Miller y de Boley. Hicieron la carrera ganadora en el sexto de un modo semejante gracias a una transferencia a Simmons y a singles de Summa y de Foxx.

Resumen del juego:

	C.	H.	E.
Filadelfia	010 001 000—	2	7 0
Boston	100 000 000—	1	3 1

Baterías: Shores y Cochrane; Mc Fayden y Berg.

LA LIGA DEL SUR-ESTE

Solamente se efectuó un juego ayer en el circuito de la Liga del Sur-Este, y fué entre los clubs Jacksonville y Montgomery, que duró once innings y terminó con la anotación empatada a dos carreras. Se suspendió por oscuridad.

MOORE AFLOJO EN EL FINAL Y PERDIO

En esa entrada los Tigres le hicieron carreras ganando 4 x 1

CHICAGO agosto 31. AP. — Tom Bridges, sensacional recluta del Detroit, tuvo a raya a los Medias Blancas no permitiéndoles más que cuatro hits separados y alcanzando una victoria por 4 a 1 en el inicial de la serie.

Fué la segunda victoria del que fué rey de ponchadores en la liga Three Eye en otros tantos juegos que pitchea.

Jimmy Moore, también recluta del Chicago, procedente del Little Rock también pitcheó bien; pero aflojó en el séptimo en que los Tigres le hicieron tres carreras.

Resumen del juego:

	C.	H.	E.
Detroit	100 000 300—	4	9 1
Chicago	010 000 000—	1	4 0

Baterías: Bridges y Hayworth; Moore, Walsh y Crouse.

EL CLEVELAND DIO 17 HITS Y VENCIO

En el séptimo inning los Indios hicieron 10 carreras

SAN LUIS, Agosto 31.—(AP)—Un gran inning en que anotaron diez carreras fué más que suficiente para dar a los Indios el juego con los Browns por 17 a 6 en el inicial de la serie.

Trece jugadores fueron al bate por el Cleveland en ese gran séptimo inning. Hodapp y Morgan contribuyeron con cuadrilaterales en esa entrada pegando además otro hit cada uno.

Walter Stewart que había ganado dieciseis juegos por los Carmelitas fué el pitcher perdedor.

	C.	H.	E.
Cleveland	102 030 10 01	17	17 2
San Luis	110 202 00 00	6	11 4

Baterías: Lawson, Jablonowsni, Harder y L. Sewell; Stewart, Collins, Holshauser y Ferrell.

Willd Bill Hallahan no Permitió Más que 4 Hits a los de Chicago

Fuera del octavo inning en el que los Cubs acumularon tres de sus hits, Hallahan no se vió en peligro en el resto del encuentro, anotándose la friolera de doce ponchados

CHICAGO, Agosto 31. — (AP) — Wild Bill Hallahan contuvo a los Cubs en cuatro hits y los Cardenales los zurraron por 8 a 3, igualando la serie a dos juegos por team.

Fuera del octavo en que los Oseznos acumularon tres de sus batazos Hallahan no estuvo en peligro y embelleció su triunfo ponchando a doce bateadores.

Jess Petti comenzó por el Chicago pero lo pusieron fuera de acción en cuatro innings. Guy Bush lo sucedió y no lo pasó mejor. Lynn Nelson y Al Shealy terminaron el juego sin nuevas anotaciones del San Luis.

El desafío fué el último de la esteancia local del Chicago y les dió un record de dieciseis victorias y siete derrotas desde el primero del mes.

SAN LUIS

	V.	C.	H.	O.	A.	E.
Douthit, cf	5	1	3	1	0	0
Adams 2b	4	0	3	3	2	0
High, 3b	5	1	1	2	0	0
Bottomley, 1b	5	2	3	4	0	0
Blades, rf y lf	4	0	2	0	0	0
Puccinelli, lf	2	0	1	1	0	0
Watkins rf	3	1	2	1	1	0
J. Wilson, c	5	1	2	12	1	0
Gelbert, ss	4	1	1	3	3	0
Hallahan, p	4	1	0	0	1	0
Totales	41	8	18	27	8	0

CHICAGO

	V.	C.	H.	O.	A.	E.
Blair, 2b	3	0	0	1	3	0
Beck 2b	0	0	0	0	0	0
English, ss	2	1	1	2	1	0
Cuyler, rf	3	0	1	3	0	0
L. Wilson, cf	1	0	0	2	0	0
D. Taylor, lf	4	0	0	0	1	0
Kelly 1b	3	0	1	11	0	0
Bell, 3b	2	1	0	3	2	0
J. Taylor, c	3	0	0	5	0	0
Petty, p	1	0	0	0	0	0
Bush, p	0	0	0	0	1	0
Nelson p	0	0	0	0	1	0
Shealy, p	0	0	0	0	0	0
Hornsby (1)	1	0	0	0	0	0
Stephenson (2)	1	1	1	0	0	0
Hartnett (3)	1	0	0	0	0	0
Farrell (4)	1	0	0	0	0	0
Totales	26	3	4	27	9	0

1—Bateó por Bush en el 5o.
2—Bateó por Nelson en el 8o.
3—Bateó por Blair en el 8o.
4—Bateó por Shealy en el 9o.

San Luis 201 140 000—8
Chicago 000 100 011—3

Empujaron las carreras: High; Blades; Puccinelli; Adams 3; Kelly; Watkins; Douthit; Cuyler; Z. Taylor.

Two base hits: Douthit; Adams; Bottomley; Watkins; Cuyler.

Sacrifices: Adams; Douthit; Kelly; Blades; Z. Taylor.

Double plays: Hallahan a Adams a Bottomley; Gelbert a Bottomley; Watkins a J. Wilson a Gelbert.

Quedados en bases: San Luis 11;—Chicago 6.

Bases por bolas: Bush 2; Hallahan 8.

Struck outs: Petty 3; Nelson 1; Hallahan 12.

Hits: a Petty 10 en 4 innings; a Bush 4 en 1 inning; a Nelson 4 en 8 innings; a Shealy 0 en 1 inning.

Passed ball: Z. Taylor.

Pitcher perdedor: Petty.

Umpires: Stark; Magerkurth y Klem.

Tiempo: 2.12.

WOOD DEMOSTRO SU INVENCIBILIDAD EN LOS HIDROPLANOS

Cubrió el trayecto de las treinta millas náuticas con una velocidad media de 75.177

DETROIT, Agosto 30. — (AP) — La mala suerte que ha perseguido desde hace diez años todas las tentativas hechas para vencer a Gar Wood en las regatas por el trofeo Harmsworth, hizo hoy presa sobre la retadora inglesa Miss Marion Bárbara Carstairs, en la primera prueba del clásico mundial de hidroplanos y Wood la ganó a válvula cerrada.

Justo en el momento en que Bert Hawker, que piloteaba al Estelle V., segundo de los retadores ingleses, parecía alcanzar a Wood en su Miss América IX al comenzar la tercera de las seis vueltas de cinco millas, una rotura en el tubo de alimentación lo obligó a detenerse. Hawker fué el último de los cinco contendientes en partir y gracias a una furiosa explosión de velocidad se había acercado a casi un largo de Wood que daba principio a la tercera vuelta. Su tiempo era de 78.547 millas de estatuto al ocurrir el percance.

Wood cubrió el trayecto de treinta millas náuticas con una velocidad media de 75.177 al ganar la prueba de hoy. El América VIII con George Wood al timón terminó segundo, a cosa de media milla del Miss América IX y Estelle IV con Miss Carstairs de timonel llegó tercero, siendo su promedio de 70.117 millas de statuto por hora. El Miss América V, tercer miembro del team defensor recorrió la distancia a razón de 66.807 millas por hora.

LOS JONRONEROS

(Por la Associated Press)

JONRONES DE AYER

Ott, Gigantes	3
Hogan, Gigantes	1
Wright, Robins	1
Bressler Robins	1
Herman, Robins	1
Hurst, Phillies	1
Whitney, Phillies	1
Sisler, Braves	1
Chatham Braves	1
Morgan, Indians	1
Melillo, Browns	1
Hodapp, Indians	1

A la cabeza

Wilson, Cubs	46
Ruth Yankees	44
Gehrig, Yankees	37
Foxx, Atléticos	32
Klein, Phillies	31
Simmons Atléticos	31
Berger, Braves	31
Goslin, Browns	31

Totales por liga

Nacional	743
Americana	576
TOTAL	1319

EN LAS GRANDES LIGAS

RESULTADO DE LOS JUEGOS CELEBRADOS AYER

LIGA NACIONAL

New York 4; Boston 3.
Boston 14; New York 10.
Brooklyn 14; Filadelfia 3.
Cincinnati 4; Pittsburgh 1.
San Luis 8; Chicago 3.

LIGA AMERICANA

Washington 5; New York 1.
Detroit 4; Chicago 1.
Cleveland 17; San Luis 6.
Filadelfia 2; Boston 1.

ESTADO DE LOS CLUBS

	Cgo	N.Y.	Bro	S.L.	Pitt	Bos	Cin	Fila	Gan	Ave
Cgo.	—	9	14	11	9	14	6	14	77	602
N.Y.	10	—	8	9	13	8	11	12	71	563
Bro.	5	12	—	11	13	10	9	12	72	554
S. L.	11	9	8	—	4	12	15	12	71	550
Pitt.	8	6	7	12	—	11	13	11	68	527
Bos.	4	8	6	7	8	—	12	13	58	453
Cinci	9	6	9	3	6	8	—	12	53	421
Fila.	4	5	6	5	8	7	7	—	42	328
Pdos.	51	55	58	58	61	70	73	86	512	

	Fila	Was	N.Y.	Clev	Det	S.L.	Cgo	Bos	Gan	Ave
Fila.	—	10	9	13	14	15	13	14	88	667
Was.	10	—	15	11	11	9	11	13	80	620
N.Y.	8	3	—	10	11	14	13	14	73	570
Clev.	7	8	9	—	11	11	9	14	69	523
Det.	6	8	6	11	—	9	10	12	62	479
S. L.	4	10	5	5	10	—	10	9	53	405
Cgo.	5	7	6	8	6	12	—	7	51	395
Bos.	4	3	5	5	7	8	12	—	44	346
Pdos.	44	49	55	63	70	78	78	83	520	

JUEGOS ANUNCIADOS PARA HOY

LIGA NACIONAL

Brooklyn en Boston.
New York en Filadelfia.
Chicago en Cincinnati.
San Luis en Pittsburgh.
Todos estos juegos son dobles

LIGA AMERICANA

Detroit en Chicago.
Cleveland en San Luis.
Boston en Washington.
Filadelfia en New York.
Todos estos juegos son dobles

LA LABOR DE RODRIGUEZ

SPRINGFIELD, agosto 31. AP.—Springfield y Allentown dividieron honores en un double header jugado hoy. Las Jacas ganaron el primer juego con una acometida de dos carreras en el noveno inning.

Allentown se le fué arriba a Schmidt en el séptimo del segundo y haciéndole cuatro carreras derrotaron al Springfield.

Los scores fueron de 6 a 5 y 6 a 4.

Anotación del cubano:

	V.	C.	H.	O.	A.	E.
Rodríguez	4	0	1	0	2	0
Rodríguez	2	0	0	2	2	0

Frescolana "Favorita" ideal tela lavable, Verano 1930. Almacén de Paños SOBRINOS DE NAZABAL, Muralla 70.

M.E.C.D. 2016

Thomson Defenderá su Faja de Campeón el Viernes

Víbora Venció al Vedado 10x6 y el Atlético de Cuba al Ferroviario 9 x 6

Cándido Hernández se fué de jonrón con todas las bases llenas empatando el score en el primer inning del match entre Atléticos y Pulgarcitos, pero estos continuaron bateando más y ganaron

Ante cantidad sumamente escasa de público se efectuaron los dos juegos de base ball amateur señalados para la tarde de ayer en el stadium de la Universidad. En el primer game el Vedado fué vencido por el Víbora que estando a seis carreras por barba en el séptimo confeccionó un hermoso racimo de cuatro con batazos oportunos y se llevó el gato al agua, quedando el score 10 x 6 a favor de los viboreños.

Atlético de Cuba y Ferroviario ocuparon el segundo turno poniendo los anaranjados la primera en la frente a fuuerza de estaca en la entrada inicial, un bonito rally de cuatro carreras. Ripostaron los chicos ferroviarios con igual número de carreras al hacer uso de la majagua Cándido Hernández encontró las bases repletas y pegó un oportunísimo jonrón limpiándolas y empatando el score.

Gómez tenía un perfecto control en la lomita atlética y no permitió anotación, después de las cuatro primeras hasta llegado el octavo round donde le ligaron varios indiscutibles y entraron dos ferroviarios en la ac cesoria de Margot, dando con ello un total de seis carreras de las que no pasaron quedándose cortos en tres ya que los anaranjados llevaron dos hombres a la goma en el segundo, dos en el sexto y uno en el séptimo que sumados a las cuatro iniciales les dieron un gran total de 9 carreras por seis a su favor.

He aquí los scores:

VEDADO

	V.	C.	H.	O.	A	E
Morales cf	4	1	1	3	0	0
Fleitas 3a.	3	2	1	2	5	1
Alfonso 2a.	4	1	1	2	3	0
Consuegra ss.	3	1	1	2	2	1
Mejer rf	4	0	1	1	0	0
Delgado 1a.	4	0	2	7	0	0
Mejer lf.	4	1	0	3	0	0
Consuegra c	4	0	1	3	0	0
Cárdenas p	1	0	0	0	0	0
Fernández p	3	0	0	1	0	0
Totales	34	6	8	24	10	2

VIBORA

	V.	C.	H.	O.	A	E
Magariño rf	5	0	0	0	2	0
Santos cf	3	2	1	2	0	0
A. Reyes ss	3	2	1	0	3	1
Martínez c	3	3	1	7	1	0
Quesada 1a.	3	2	2	9	0	0
Gay 2a.	5	1	3	2	1	1
Mirabal 3a.	4	0	1	4	0	1
De la Fuente lf.	4	0	1	2	0	1
Lamerán p	5	0	1	1	3	0
Figueras lf	1	0	0	0	0	0
Totales	36	10	11	27	10	4

Anotación por entradas

Vedado	103 011 000—6
Víbora	003 010 24x—10

SUMARIO

Home runs; Quesada. Three base hits: Santos. Two base hits; Quesada; Gay; Reyes. Sacrifice hits; Fleitas; Consuegra; Mirabal. Carreras producidas por los bateadores: Consuegra; Mejer; Quesada 3; Gay 2; Delgado; Lamerán; Reyes. Martínez Mirabal. Bases robadas; Martínez; Quesada. Struck outs: Lamerán 4; Cárdenas 1. Fernández 2. Bases por bolas; Lamerán 2; Cárdenas 4; Fernández 4. Tiempo; 2 horas 5 minutos. Umpires: Ecay en home. Hernández en bases. Anotador: Julio Franquiz. Observaciones: Hits a Cárdenas 2 en 2 2.3 y 15 v b. Lo perdió Fernández.

ATLETICO

	V.	C.	H.	O.	A	E
Menció lf.	0	1	0	0	0	0
Villar cf.	5	1	2	3	0	0
Rodríguez 2a.	4	1	0	4	1	1
Nieto 1a.	5	1	2	8	0	0
Cobas c	4	1	1	7	1	0
Rodríguez rf	3	1	1	0	0	0
Girgado 3a.	5	0	1	2	2	0
Suárez ss.	5	1	1	2	3	1
Gómez p	5	1	3	0	4	0
Amador lf	1	0	0	0	0	0
Mena lf.	2	1	0	1	0	0
Totales	39	9	11	27	11	2

FERROVIARIO

	V.	C.	H.	O.	A	E
Freire 2a.	4	1	0	3	2	0
Tejeiro lf.	3	1	1	2	0	1
Ruiz ss	2	1	0	1	6	2
Hernández 1a.	4	2	2	16	0	0
Morales cf	4	1	1	1	0	0
Machado c	2	0	1	3	2	0
González rf.	4	0	1	0	0	0
Curbelo 3a	3	0	0	1	4	0
Guerrero p	0	0	0	0	0	0
Peña p	3	0	0	0	3	0
Herrera x	1	0	0	0	0	0
Coto xx	1	0	0	0	0	0
Totales	31	6	6	27	17	3

Anotación por entradas

Atlético	420 002 100—9
Ferroviario	400 000 020—6

SUMARIO

Home runs; Cobas; Hernández; Three base hits: Suárez; Morales. Two base hits: Nieto; González. Sacrifice hits; Mena. Carreras producidas por los bateadores: Cobas 3; Hernández 4; Rodríguez 2. Villar y Gómez; Morales; Machado. Bases robadas; Machado. Double plays; Girgado a Rodríguez. Struck outs: Guerrero 0; Suárez 5. Peña 2. Bases por bolas: Guerrero 1; Gómez 5; Peña 3. Dead balls: Guerrero a Menció a Rodríguez; Gómez a Ruiz. Wilds; Peña. Tiempo: 2 horas 30 minutos. Umpires: Ecay en home; Hernández en bases. Anotador: Julio Franquiz.

Observaciones: Hits a Guerrero 2 en 2.3 y 8 v b. x batió por Curbelo en el 9o. Lo perdió Peña.

Después de esperar cinco meses, el campeón peso completo de Hispano América recientemente firmó los contratos para su pelea con Jack Sharkey. Victorio Cámpolo, joven italiano de la Argentina, recibía a menudo ofertas de grandes peleas que nunca se materializaban. La oposición era escasa y pocos querían arriesgar su reputación pugilística ante la recia pegada del larguísimo italo-argentino. Sharkey después de cinco meses de promesas consintió en pelear con Cámpolo por la extravagante suma de cien mil dólares. Como la Madison Square Garden se mostraba rehacia a pagar tan enorme cantidad, Cámpolo con un desinterés digno de todo elogio decidió garantizar al Garden que no perdería dinero en la empresa aunque él se quedara sin participación monetaria en el magno desafío. Cámpolo quiere llegar al campeonato mundial por la gloria del deporte y no por los dólares que ello signifique. Casos de esta índole son raros en el pugilismo.—En la fotografía vemos a Frank J. Bruen, gerentee de la Madison Square Garden, promotores del desafío, y a V. Cámpolo en el momento de firmarse los contratos de la pelea.

Natación en el Círculo Militar

Simpáticas justas se efectuaron ayer por la mañana en ese balneario

Ayer por la mañana se efectuaron muy interesantes competencias de natación en el balneario del Círculo Militar, habiéndose registrado el siguiente resultado en los eventos:

PRIMERA COMPETENCIA.—25 metros de frente. — De 10 a 12 años. Ganadores:
1er. lugar.—Luis René Capó.
2do. lugar.—Raul de Solo.
3er. lugar.—Raul Rodríguez.

SEGUNDA COMPETENCIA. — 50 metros de frente. — De 12 a 14 años. — Ganadores:
1er. lugar—José María Herrera.
2do. lugar—Alberto Alonso.
3er. lugar—Francisco González.

TERCERA COMPETENCIA — 75 metros de frente. — De 14 a 18 años. — Ganadores:
1er. lugar—Armando L. de Mola.
2do. lugar—Humberto Dovo.
3er. lugar—Carlos Capó.

COMPETENCIA EXTRAOFICIAL.— de 15 metros de frente—Niños y niñas menores de 10 años. — Ganadores:
1er. lugar—Ladis Córdova.
2do. lugar—Luis Echevarría.
3er. lugar—Juanín Silverio.

CUARTA COMPETENCIA. — 30 metros de frente. — Señoras, señoritas y niñas mayores de 12 años. — Ganadores:
1er. lugar—Catalina G. del Valle.
2do. lugar—Olga del Junco.
3er. lugar — Raquel González del Valle.

QUINTA COMPETENCIA. — 30 metros de frente. — Socios mayores de 40 años. — Ganadores:
1er. lugar—Alejandro Capó.
2do. lugar—Armando Casellas.
3er. lugar—A. Loret de Mola.

Hubo Natación en El Habana Yacht

Los hijos de socios celebraron interesantes competencias

Al mismo tiempo de celebrarse las competencias de botes motores en la Playa de Marianao, tuvieron lugar ayer por la mañana en la piscina del Habana Yacht Club unas muy interesantes justas de natación y diving entre los socios deportivos de esa entidad y los hijos de socios.

Como no tenemos mucho espacio disponible para comentar como quisiéramos estas competencias, presenciadas ocasionalmente por el cronista, y en la que se registraron duelos de bastante interés entre algunos muchachos de 14 a 17 años, nos limitaremos a publicar solamente el resultado de los eventos celebrados, dejando para otra ocasión los comentarios.

El resultado fué:

25 METROS DE FRENTE. — Menores de 12 años:
1.—Carlos Hidalgo Gato—6' 2/5"
2.—George Fowler, Jr.
3.—Joaquín Santa Cruz.

150 METROS DE FRENTE. — De 15 a 17 años:
1.—Raul de Armas—2m. 28"
2.—C. Alzugaray (Baby).
3.—Rafael A. Cadalso.

50 METROS DE FRENTE. — De 12 a 14 años:
1.—Francisco Juarrero—34".
2.—Luis Montalvo.
3.—Francisco Santa Cruz.

50 METROS DE FRENTE. — De 15 a 17 años:
1.—Agustín Argüelles—31 2/5".
2.—Froilán H. Gato.
3.—A. Fernández de Castro.

50 METROS DE ESPALDA. — De 12 a 14 años:
1.—Oscar Martínez—42".
2.—Guillermo Rivero.
3.—Luis Montalvo.

50 METROS DE ESPALDA. — De 15 a 17 años:
1.—Juan Galán—42.
2.—Raúl de Armas.
3.—Filiberto Rivero.

100 METROS LIBRES. — De 12 a 14 años:
1.—Mario de Armas—1m. 20".
2.—Francisco Juarrero.
3.—Oscar Martínez.

100 METROS LIBRES. — De 15 a 17 años:
1.—J. F. de Castro—1m. 19".
2.—Agustín Argüelles.
3.—Juan Galán.

50 METROS DE PECHO. — De 12 a 14 años:
1.—J. Alzugaray—44 2/5".
2.—Oscar Martínez.
3.—Víctor Mendoza.

100 METROS DE PECHO. — De 15 a 17 años:
1.—José A. F. Blanco—1m. 43".
2.—Jorge Alzugaray.
3.—Oscar Martínez Conill.

25 METROS LIBRES. — De 12 a 17 años:
1.—Francisco Juarrero—13"
2.—Francisco Santa Cruz.
3.—Oscar Martínez Conill.

200 METROS LIBRES. — De 15 a 17 años:
1.—Juan Galán—2m. 54".
2.—Mario de Armas.
3.—José Fernández Blanco.

25 METROS DE FRENTE (Niñas):
1.—Elena Bruton.
2.—Celia Hidalgo Gato.

COMPETENCIAS DE SOCIOS. — 25 Metros de espalda:
1.—Mario Vandama.
2.—Lorenzo G. del Portillo.
3.—José A. Fernández.

100 METROS DE FRENTE):
1.—Mario Vandama—1m. 18".
2.—Fernando Argüelles.
3.—Bernardo Ciyares.

200 METROS LIBRES:
1.—Mario Vandama—3m. 17"
2.—Fernando Argüelles.
3.—Bernardo Riwares.

DIVING

MENORES DE 13 AÑOS:
1.—José Carrillo—20 puntos.
2.—Jorge Fowler—19 puntos.
3.—Jorge de Mena—11 puntos.

DE 5 A 17 AÑOS:
1.—Julio Morales—38 puntos.
2.—Francisco Marrero—26 puntos.

EN ARENA POLAR BUEN PROGRAMA EL MIERCOLES 3

Cuatro preliminares un semifinal y un gran star bout a 6 rounds

De seis magníficos bouts consta el programa del próximo miércoles en la Arena Polar. Al abarrotamiento del sábado seguirá el de pasado mañana pues el público se ha dado cuenta de la calidad de boxeo que le ofrecen los pugilistas semiprofesionales. El primer match corresponde a Tomás de Jesús vs Ramón García. El segundo lo desempeñarán Rafael García y Kid Braulio, apareciendo en el tercero Avelino Barrera y Jerónimo Pruna. Rosendo Aneiros vs Miguel Rodríguez, y el semifinal, que será muy bueno, entre Paulino Dieguez y Kid Saliña.

Merece párrafo aparte el star bout que será a seis rounds, entre el fuerte pegador de Sagua que responde al nombre de Roberto Monar (Moños) y el cardenense Ricardo Hernández. Los precios no han sido alterados. Será el mismo pan grande de siempre, a cincuenta kilos asiento de grada; setenta preferenci y un bolo silla de ring.

EL SEIS METROS "ALOHA" GANO LA COPA "CONGRESO"

Fueron descalificados el Aitor, Ariel y Windy retirándose el Gran Kan

Con viento muy fuerte que hacía casi imposible regatear a los yateritos star class, se efectuaron las regatas de vela en opción al trofeo nacional Copa Congreso en aguas del Habana Yacht Club y adyacentes. Estaba el tiempo en condiciones para los Seis Metros y no para las Estrellas, por lo que solo salieron de esta categoría el Peter Pan, Mambí y Yuyú, retirándose estos dos últimos y haciendo el recorrido solamente el Peter Pan en la amable compañía de los «6 Metros».

La salida se dió a las 11.45 de la mañana y entraron en el siguiente orden en la línea de la meta:

WINDY 1.39.10
ALOHA 1.39.45
KANTICO 1.40.00
AITOR: Descalificado.
Ariel: Descalificado.
GRAN KAN: Se retiró.
PETER PAN . . . . 2.00.00 (Star Class.

La única estrellita que compitió, como decimos antes, fué el Peter Pan, abanderado en el Miramar Yacht Club, timoneado por R. Pardo Castelló y grumeteado por F. Warner.

Después de celebradas las regatas fué protestado el Windy y encontrando el tribunal de regatas justificada la protesta fué también descalificado como lo había sido el Aitor y el Ariel, quedando por lo tanto ganador de la regata y de la copa Congreso el Aloha timoneado por Pons (Tolo) y llevando de grumetes a Enrique Gamba, Macía y Mendoza. La salida a los Seis Metros se dió cinco minutos después de las Estrellas.

LA ASOCIACION DEL SUR

A continuación damos los resultados de los tres juegos celebrados ayer domingo en el circuito de la Asociación del Sur.

Chattanooga derrotó al Nashville 18 por 7; Little Rock al Memphis 4 por 3; New Orleans al Birmingham 3 por 2.

BLENO BLENOL
ALIVIA EN 24 HORAS

JACK DEMPSEY NO SABE LO QUE HARA

Dice que tiene que esperar antes dos semanas de training

FORT WORTH, Texas, agosto 31. —AP.—Jack Dempsey el excampeón del mundo, no piensa decidir su futura actuación en el mundo del boxeo hasta después de dos semanas de preparación empezando el primero de octubre.

Así lo indicó hoy al detenerse aquí en viaje al Este desde El Paso, diciendo:

«Si estoy en forma para una pelea el 15 de octubre, estaré listo para hablar de contrarios. Hasta entonces no vale la pena decir nada de con quién me gustaría pelear o con quién estoy dispuesto a hacerlo.»

Agregó que creía que Young Stribling era el mejor del actual grupo de aspirantes al título de peso completo, habiendo tomado el paso que lleva a las alturas de la mayor habilidad pugilística. Dempsey lo considera superior a Jack Sharkey.

El excampeón agregó que sin tener en cuenta su decisión respeto a otra aparición en el ring como contrincante, siempre seguiría relacioado con el boxeo ya como referee, ya como promo promotor o como trainer. En la actualidad tine relaciones con los cuatro departamentos del deporte, manteniéndose en buenas condiciones físicas ya que observa reglas más o menos rigurosas respecto a sus prácticas, sus ejercicios en carretera y su dieta.

JUEGOS DE TENNIS EN ARTEMISA EN OPCION A LA COPA «FUFIRI»

Artemisa, agosto 31.—DIARIO. — Habana.

La serie por la copa Fufiri entre los teams Central Mercedes y Colonia Española de ésta terminó con la victoria de los primeros al ganar hoy sus dos matchs de singles y perder el doble. Los juegos fueron así: René Aarzuz venció a Raúl Lazaga 6—0; 4—6; 6—3. Ernesto Aranda y Carlos Díaz vencieron a Roberto y Raúl Descalzo 6—0; 6—1. Lucio Sordo derrotó al Dr. Valverde seis—dos; seis—dos. —*Corresponsal*

EL CENTRAL DOLORES FUE DERROTADO AYER

P. BETANCOURT, agosto 31. — DIARIO, Habana. — El Club de Base Ball local se anotó un reñido triunfo contra el Central Dolores, en sus terrenos. Ha vuelto a renacer con gran fuerza el entusiasmo por el emperador de los deportes. — **Serrano, corresponsal.**

MARTINEZ VENCIO A KID JABONCILLO POR DECISION A 6

El soldado Gálvez K. O. a Carlos Muñoz en tres rounds de fiera batalla

Numeroso público acudió anoche al fresco Miramar Garden a presenciar las magníficas peleas de que constaba el programa de semiprofesionales y no quedó ciertamente defraudado en sus empeños. El match de levantar las cortinas estuvo a cargo de Kid Fontanilla (113 libras) y Conrado Mongueiro de 113 también. Fontanilla le ganó la decisión a Mongueiro, muy apretada, pero se la ganó, que es lo que vale.

Roberto Ruíz Vigo (142) y Augusto Lage (101) sólo duró dos rounds pues Cuco Sánchez, el Magnolia Cubano que actuaba de tercer hombre en el ring, tuvo que detener la pelea pues Lage andaba dando vueltas por la lona como una pelota debido al fuerte castigo que le propinaba Ruíz.

Andino Vallina (126) y Ramón Delaney (122) terminó por la vía rápida al noquear Vallina en el tercer episodio a Delaney que hasta entonces se había defendido bien de los tortazos de Vallina que al fin lo acostaron. El soldado Gálvez (139) noqueó a Carlos Muñoz (149) en el tercer round con una fuerte derecha a la quijada.

Muy espléndido resultó el match del célebre Kid Jaboncillo con 136 libras, y Ramón Martínez con 132, ganado este último la decisión en seis rounds, pues era el star bout y los fanáticos aplaudieron a rabiar a esta valiente pareja de boxeadores.

Fronton Jai Alai

Ante un lleno formidable se peloteó la última función. Volveremos al rudo peloteo a primeros de octubre.

Anoche ante el formidable lleno alborotante y dominical de todos los domingos en el Jai Alai; se celebró la función cierre de la última temporada de invierno; se que prolongó casi todo el estío por obra y gracia de la Empresa que preside nuestro muy caro amigo Eliseo Argüelles; cosa que los fanáticos le le agradecen; enviándole el testimonio de su gratitud por nuestro conducto a manera de una ovación de las que retumban sonoras cuando los bravos cestistas empatan a 29 iguales.

Los fanáticos fueron a despedirse los unos de los otros y los otros de los unos; fueron a tocar con su gracioso prestigio la última función todas las fanáticas; que son las más bonitas mujeres de la Habana y su comarca. Y ellas y ellos fueron a despedir a los muchachos y muchachones que pelotearon con enorme voluntad y metieron el alma en el peloteo; cumpliendo con sus delicados deberes ya que pelotearon todas las noches de nueve meses; sin rendirse al enoro me trabajo que representa todo esto. Eloy Gaztlumendi cumplió como gran intendente; el pequeño Abando resultó un grande tan grande como Eloy; ocupando la intendencia y presidiendo y casando las partidos con vista; entrevista; quinqué y foco eléctrico.

Cumplió Bonus Capetillo con la serenidad y amabilidad y bondad bonus de siempre y cumplieron; siempre diligentes y siempre cumplidores; todos los empleados que lo secundan en la esquina de la administración. Y como la temporada se reanudará allá por los primeros días de octubre; pues no decimos adiós a nadie ni a ninguno; sino que les decimos a todos; incluyendo a los alborotantes fanáticos "hasta luego y van ustedes bien"; con un sombrerazo de lo más finoli para las fanáticas cuya gracia volverá a ser la gracia de las brillantes funciones del veterano Jai Alai; que al reanudarse el peloteo; volverá como niño con zapatos nuevos. Pallá van los albañiles y los carpinteros que lo dejarán pa entonces mozo y flamante.

Hasta luego.

LOS PARTIDOS DE ANOCHE

Pelotearon el primero; los blancos; Creus y Escarza; contra los azules; Román y Arrondo; lo ganaron los azules; los blancos quedaron en veinte; boletos a $3.80; boletos de la primera quiniela; de Lizárraga: a $5.60 y la de Lizárraga y de Salazar a $52; ovación al gran pagote.

Pelotearon el segundo; los blancos; Taboada; Maguregui y Mateo; contra los azules; Oscar; Areitio y Lizárraga; última ensalada rusa de Abando; lo ganaron los blancos; los azules quedaron en 25; boletos a $3.40; boletos de la quiniela; de Segundo: a $3.40 y la de Segundo y Taboada a $10.

Pelotearon el último de la temporada; los blancos; Uriona y Llano; contra los azules; Ochoa y Salazar; lo ganaron los blancos; los azules quedaron en el tanto 25; boletos a $4.60.

Hasta octubre.

.F R.

EN EL NOVENO INNING SALVARON LA LECHADA EMPATANDO EL JUEGO

BANAGÜISES: agosto 31: DIARIO; Habana. — Como lo anunciaramos; el juego celebrado esta tarde en los terrenos de Alava Park resultó un duelo de pitchers entre Marino y Cocaí a García por el Washington y Echevarría por el Alava. El final ha sido dos carreras por dos no habiendo vencedores ni vencidos. — Sabor del pitcher local es digna de encomios ya que hasta el octavo inning mantuvo a los visitantes en cero carrera cero hit y Alava fildeó de modo impecable. En el noveno inning un mal tiro del propio Echevarría a la tercera base causó las dos únicas carreras de los visitantes y evitó por ende que éstos detalles,

recibieran los nueve ceros. Por correo **Francisco Herrera**; Corresponsal.

Programa de Boxeo Para la Semana

—El viernes Thompson defenderá su faja de campeón.
—Las demás peleas anunciadas carecen de interés.

NUEVA YORK, Agosto 31. (AP.)—El bout en que por primera vez Jack Thompson defiende su campeonato mundial de peso pesado figura en lugar preferente entre los encuentros del programa de boxeo nacional para la semana entrante.

El boxeador de color de Los Angeles que destronó a Jackie Field como rey de las 147 libras en Mayo se bate con Tommy Freeman, recio as de Cleveland en una pelea estilo campeonato a quince rounds el viernes por la noche en Cleveland. Freeman a los 26 años ha tomado parte en más de cien peleas desde que comenzó su carrera profesional en 1921 y no ha sufrido más que un nocaut, a manos de Joe Dundee en 1926. A pesar de eso Thompson será un fuerte favorito.

Otros centros del pugilismo tienen poco que ofrecer en cuanto a tracciones de categoría. Cincinnati presenta un bout a diez rounds entre Fidel La Barba, que se retiró campeón invicto de peso mosca y Bushy Graham de Utica N. Y. excampeón del mundo de peso bantam, peleando ambos en la actualidad como pesos plumas. Este encuentro estaba anunciado para la semana pasada pero se pospuso a causa de la enfermedad de Graham.

Ernie Schaaf, peso completo de Boston, se las entenderá con Babe Hunt de Ponca City, Okla, en un match a diez rounds en Fenway Park, Boston el martes por la noche.

Otros bouts en el programa nacional para la semana próxima son los siguientes:

Lunes:

En Kansas City: Mickey Cohen de Denver contra Joe Glick de Nueva York, ligeros, a diez.

Martes:

En Nueva York, Queensboro Stadium: Harry Smith, de color de Nueva York contra Gorilla Jones de Akron, de color, pesos medios, a doce y Joe Scalfaron de Nueva York contra Vidal Gregorio de España, bantams, a diez.

En Los Angees: Bucky Lawless de Syracuse, N. Y. contra Sammy Jackson de Los Angeles, welters, a diez.

En Hollywood: Goldie Hoss de Los Angeles contra Mector Madonald de Vancouver, ligeros, a diez.

En Indianapolis: Meyer Grace de Filadelfia contra Tommy Herman de Chicago, welter a diez.

Miércoles:

En Nueva York: Henderson's Bowl: Ruby Goldstein de Nuepa York contra Jack Zivic de Pittsburgh welters, a diez.

Jueves:

En Columbus. O: Freddie Miller de Cincinnati contra Babe Rith de Louisville, plumas, a diez.

Viernes:

En Detroit: Bat Mattalino de Hartford, Conn contra Roger Bernard de Flint, Mich, plumas, no se discute el título, a diez.

RAFAEL ALMEIDA SE DIRIGE A LOS FANS

Aspira a formar un base ball honrado bajo buena y eficiente organización

Sería posible crear en Cuba una organización, que a la vez resuelva los asuntos económicos del base ball profesional, dotándolo del tanto por ciento deportivo necesario al desenvolvimiento de tan interesante deporte? Creemos que sí.

Desde el año 1908, cronistas deportivos, promotores y jugadores profesionales de base ball, han elevado acordes en sostener que el juego profesional en Cuba semeja un rompecabezas, al que se ha tratado de sacar el mayor partido posible, en lo económico, sin preocuparse para nada de algún otro objetivo, estimándose que cualquier medida que se adoptase tendiente a implantar un mejor sistema deportivo, al contrariar los intereses personales puestos en juego, hubiese traído, como consecuencia lógica, que éstos se opusiesen a su implantación, evitando por todos los recursos de que podían disponer, se llevase a cabo, ya que de implantarse se destruiría el medio en que medraban, cosa para ellos intolerable.

Si eso ocurrió en situaciones pasadas, no veo el porqué deberá continuar hoy ese estado de cosas, cuando existe el hecho de contar la ciudad con dos campos de base ball, perfectamente preparados, para el profesionalismo; brindándose una oportunidad a los partidarios de las reformas en el procedimiento, para que llevan a la práctica sus ideas, sometiéndose al veredicto del público, aún cuando lo estimen muy bueno, para éste, como juez supremo, falle a favor del que sea mas de su agrado, por considerarlo mejor.

Nuestra experiencia, adquirida en los muchos años que hemos dedicado al base ball profesional, transcurridos en estado vigilante respecto a su desenvolvimiento, nos faculta para declarar que conocemos todos y cada uno de los factores, que ya por razón de intereses, o por sport, se han visto conectados con los sistemas anteriores puestos en ejecución, habiendo visto iniciarse generosas y levantadas iniciativas que desgraciadamente no llegaron a cristalizar, obstruccionados por interesados y pasionales impulsos, que a nuestro juicio convendría alejar del nuevo sistema que preconizamos.

La organización, como cerebro del base ball profesional próximo a implantarse en «Almendares Park», es un hecho cierto. Muchos de nuestros mas distinguidos spormens han accedido a nuestra solicitud de tomar entre sus manos los destinos de nuestro plan, para desenvolver, en un medio moral y justiciero, ese base ball. Tan solo unas horas interesamos de los aficionados para poner en su conocimiento en nombre de esas prestigiosas personas, que generosamente, y con gran alteza de miras, se hallan dispuestos a prestarnos su valiosísima cooperación a la obra que emprendemos, la cual sometemos al juicio sereno e imparcial de los que tanto se interesan por el deporte en general, y en particular por el mas interesante de todos; el base ball.

Rafael ALMEIDA

BALANCE SEMANAL EN LAS GRANDES LIGAS

NUEVA YORK, agosto 31. (A. P.) — A continuación la lista de juegos ganados y perdidos, carreras, hits, errores, carreras contrarias y jonrones en las dos Ligas Mayores:

	G	P	C	H	E	Co	Hr
Pitts.	6	2	59	103	7	39	4
St. Lo.	5	2	40	88	5	42	5
Chic.	4	2	50	83	4	37	8
Boston	2	2	29	57	4	32	2
Brooklyn	2	2	21	42	6	19	6
New York	2	3	21	54	4	24	5
Philadelphia	2	4	40	78	9	44	4
Cincinnati	1	7	26	71	7	49	3

LIGA AMERICANA

	G	P	C	H	E	Co	Hr
St. Louis	5	1	41	67	6	24	5
Washington	4	1	37	62	4	24	1
Chicago	4	3	38	84	10	32	0
Boston	2	2	8	27	5	17	0
Cleveland	3	4	33	63	12	40	1
Philadelphia	2	3	27	51	4	21	2
New York	1	3	16	39	7	25	2
Detroit	1	5	24	52	9	41	6

ASOCIACION AMERICANA

A continuación van los resultados de los juegos celebrados ayer en la Asociación Americana:

Kansas City venció al Milwaukee 8 por 4; St. Paul al Minneapolis 4 por 2; Louisville al Indianapolis 4 por 1.

HADLEY LE GANO A LOS YANKEES, 5 X 1

Pennock, el zurdo veterano se retiró en los finales

WASHINGTON, Agosto 31.—(AP) —Hadley pitcheó muy bien todo el juego de hoy y el Washington derrotó a Nueva York por 5 a 1, barriendo la serie de tres juegos.

Pennock el veterano zurdo aflojó en los últimos innings y se retiró a favor de un "pinch hitter" en el octavo.

West y Lary encabezaron a los bateadores con tres hits por cabeza. La espalda resentida de Babe Ruth le impidió jugar de nuevo.

NEW YORK

	V.	C.	H.	O.	A.	E.
Combs rf	4	0	0	1	0	0
Lary, ss.	4	1	3	1	4	0
H. Rice, lf.	4	0	1	3	0	0
Gehrig, 1b	4	0	1	9	0	0
Lazzeri, 3b.	3	0	0	1	2	0
Byrd cf.	4	0	0	3	0	0
Dickey, c	4	0	0	3	1	0
Chapman, 2b	3	0	0	3	4	2
Pennock, p.	2	0	0	0	3	0
Sherid, p.	0	0	0	0	0	0
Cooke (1)	0	0	0	0	0	0
Totales	32	1	5	24	14	2

1—Bateó por Pennock en el 8o.

WASHINGTON

	V.	C.	H.	O.	A.	E.
E. Rice rf.	3	0	0	1	0	0
Bluege, 3b.	4	0	0	0	1	0
Manush, lf.	4	2	2	1	0	0
Cronin, ss	3	1	1	4	1	0
Judge, 1b	3	2	1	6	0	0
West cf.	4	0	3	5	0	0
Spencer, c	3	0	2	8	0	0
Hayes, 2b	4	0	1	2	6	1
Hadley, p	3	0	0	0	1	0
Totales	31	5	10	27	9	1

Anotación por entradas

New York	000 000 010—1
Washington	000 102 02x—5

Sumario

Empujaron las carreras: Spencer 2: Judge; West 2.

Three base hits: Manush; Lary.

Sacrifices: Hadley; E. Rice; Spencer; Cronin.

Double plays: Lary a Chapman; Hadley a Hayes a Judge.

Quedados en bases: New York 6; Washington 7.

Pitcher perdedor: Pennock.

Bases por bolas: Hadley 2; Sherid 1.

Struck outs: Hadley 6.

Hits: a Pennock 8 en 7 innings; a Sherid 2 en 1 inning.

Umpires: :Campbell; Dineen y Nallin.

Tiempo: 1.50.

BASE BALL DE ALTURA SE JUGO AYER EN EL PUEBLO DE JATIBONICO

JATIBONICO, agosto 31. — DIARIO, Habana. — Hace algún tiempo, en Jatibonico, no se jugaba base ball tan interesante como se jugó hoy. Doble juego efectuado por el Central Jatibonico y el Globo de Camagüey resultaron dos interesantísimos encuentros, con anotación final de uno por cero y dos a cero, dividiendo honores.

El segundo juego, ganado por Jatibonico, resultó más emocionante, con anotación de 1 por 0, recibiendo el primer de los visitantes, tres hombres en bases con sólo un out, finalizando sin carreras. La jugada magistral realizada por Agramonte, cf., al destripar en un último esfuerzo un batazo que parecía jonrón inevitable con un hombre en base.

El resultado fué el siguiente:

El Globo: 2 carreras, 5 hits y 2 errores.

Jatibonico: 0 carrreas, 4 hits y 2 errores.

Baterías: Pereira, Salas, Agramonte y Varona.

El segundo juego terminó así:

El Globo: 0, 4 y 2; Jatibonico: 1, 7 y 0.

Baterías: Salazar y Rodríguez Melero y Varona.

El más distinguido usando la majagua fué Nova, con tres tubeyes. — **El Corresponsal.**

REGATAS DE BOTES MOTORES EN AGUAS DEL HABANA Y. CLUB

El Kiro, Siboney, Kokofat ganaron cada uno en la categoría apropiada

Muy animada estuvo la mañana de ayer en los predios yatistas de la playa de Marianao con las regatas de botes motores yachts de vela y competencias de natación. Fué un día de sports de agua que abarrotó desde muy temprano el hermoso palacio del Habana Yacht Club; playa y muelles del Club. S efectuó, el segundo heat de los motrs boats, que el primero había sido celebrado el domingo 29 de Junio; teniendo el siguiente resultado total:

RESULTADO DE LAS REGATAS DE BOTES MOTORES

Computando el total de puntos en los dos heats efectuados

**O

M. Capote Ganó el Campeonato Nacional de Platillos

Dando la Mas Grande Sorpresa del Año el Loma Venció a la Universidad

Al explotar Juanillo Mendizábal del box, los Caribes no encontraron un sustituto de calibre para contener a los bolcheviques. Hasta Espinosa desfiló por el box. El score final fué de 18x8

Si usted no cree en las sorpresas, puede considerarse completamente «outside» en cualquier negocio deportivo por que ayer se dió una grandísima en los terrenos del Vedado Tennis, como para que nadie se olvide de ella en muchos años.

Habíamos dicho durante la semana, al comentar las probabilidades de victoria de cada club, que no tocábamos para nada a los Caribes por considerar completamente descontado su éxito sobre el equipo del Loma Tennis, y agregamos después, quizás para indignación de los bolshevikes, que un posible éxito de ellos sobre la Universidad significaba algo mas que un upset imposible de pensar entre las distintas probabilidades que podían presentarse para que uno y otro team perdiesen o ganasen sus encuentros.

Pues bien, a pesar de esa extrema confianza, los Caribes perdieron ayer a manos del Loma, And How ¡Como dicen los americanos. El score final del choque —asombrese, lectores— fué de 18 por 8 y para darles una idea de lo que fué el game basta decir que hasta el Bambino Espinosa uvo que salir del outfield y convertirse en pitcher para evitar que los ex-players de Miguel Aguilera transformasen ese choque en una verdadero Tio Vivo.

No intentaremos describir a ustedes como ocurrió la sorpresa. Todavía no hemos salido del asombro que se apoderó de nosotros para intentar tal empresa. El Loma se presentó desconocido, expulsó del box a Juanillo Mendizabal después de verse contenido dura seis entradas y continuó el ataque sobre Guedes, Ruisanchez, Alonso, Benitez y Espinosa para anotar 15 carreras en dos entradas.

Como resultado, el juego se perdió irremisiblemente, y los partidarios de la enseña Caribe que habían visto el cielo abierto al terminarse el primer game cuando el Telefonos perdió con el Dependientes 4 por 3, creyendo completamente seguro el campeonato, tuvieron que conformarse con haber presenciado uno de los «upsets» mas grandes que se recuerdan en la historia del amateurismo, por causa del cual el equipo de la Universidad se verá forzado a seguir jugando con todas sus bálbulas abiertas desde ahora al final de la season.

El choque, como dijimos anteriormente, terminó con score de 18 por 8 a favor del Loma y dejó a Olivares, Guerra, Jorge y Fernández como máximos distinguidos. Pedrito Ruiz resistió todo el game como lanzador y recibió el crédito de la victoria después de limitar el ataque Caribe a 12 hits y 8 carreras.

El Score fué:

UNIVERSIDAD:

	V	C	H	O	A	E
Bernal lf	5	2	0	2	0	1
Guasch 3b	4	2	0	1	1	0
Dorticós 1b	6	1	4	7	0	0
Espinosa cf p	4	0	3	1	0	0
Ballesti 2b	5	0	1	1	4	1
Wilryc rf	3	0	1	0	1	0
Reguera c	4	1	1	7	1	0
Argimón ss	4	1	1	4	3	1
Mendizabal p	3	1	1	0	1	0
Rodríguez cf	0	0	0	0	0	0
Morera x	1	0	0	0	0	0
Guedes p	0	0	0	0	0	0
De la Torre 3b	1	0	0	0	0	0
Ruisanchez p	0	0	0	0	0	0
Muñoz rf	1	0	0	1	0	0
Alonso p	0	0	0	0	0	0
Benitez p	0	0	0	0	0	0
García p cf	1	0	1	0	0	0
Totales	42	8	12	24	11	2

LOMA:

	V	C	H	O	A	E
Olivares 3b	4	3	2	1	3	0
Aguilera rf 2b	2	2	1	0	1	1
Soler 1b	5	1	0	11	0	0
Guerra 2b ss	5	3	2	0	4	0
Jorge cf	5	2	3	5	0	0
R. Fernández c	4	2	2	4	1	0
O. Fernández lf	2	2	0	4	1	0
Reta ss 2b	2	0	1	1	0	3
Ruiz p	3	1	0	1	3	1
Macia rf	2	2	1	0	0	0
M. Costales rf	0	0	0	0	1	
Totales	34	18	12	24	13	6

ANOTACION POR ENTRADAS:

Universidad	130	210	001		8
Loma	110	001	175		18

SUMARIO

Three base hits: Dorticós, Guerra. Macia Reguera. Two base hits: Jorje Espinosa. Sacrifice hits: Ruiz. Carreras producidas por los bateadores: Dorticós 2; Guerra 4; Espinosa 2; Aguilera 1; Solr 1; Jorge 4; Macia 4; Ruiz 1. Bases robadas: Bernal 2; Olivares Argimon Reta A. Fernández; Espinosa; Mendizabal; Macia. Double plays: Ruiz a Soler, Balleste a Argimon a Reguera. Struck outs: Ruiz 3; Mendizabal 5; Guedes 0; Ruisanchez 0; Alonso 0; Benitez 0; García 0; Espinosa 1. Bases por bolas: Ruiz 5; Mendizabal 1; Guedes 2; Ruisanchez 3; Alonso 1 Benitez 2; García 1; Espinosa 2. Dead balls: Mendizabal a Aguilera Benitez a Aguilera. Passed balls: Fernández. Quedados en bases: Uni. 13. Loma 7. Tiempo: 3 horas 6 minutos. Umpires: González (home) Magriñat (bases). Anotador: Hilario Franquiz. Observaciones: Hits a Mendizabal 3 en 6 inning y 23 v b; x bateó por Mendizabal en el 6to; hits a Guede 0 en 0 inning y 2 v b a Ruisanchez 0 en 1/3 y 4 v b a Alonso 1 en 0 inning y 2 v b. Perdió Ruisanchez.

EL DEPENDIENTES DERROTO AL TELEFONOS CON SCORE DE 4x3

Narciso Picazo, el mejor pitcher zurdo que tenemos en las filas aficionadas y posiblemente uno de los mejores de todos los tiempos, perdió ayer un encuentro que debía figurar hoy en la casilla de sus victorias.

Después de haber pitcheado brillantemente frente a Perfecto Alonso, sosteniendo un terrible duelo de pitchers que entusiasmó grandemente a los fans, Narcisín vió como le hicieron tres carreras en el octavo inning de una manera incomparable cuando Flores y Pajares, dos de sus compañeros, cometieron errores tontos que abrieron las puertas del home plate a los players de Horacio Alonso.

Después de eso, los muchachos de Diviñó cayeron sobre las curvas de Perfecto Alonso y le anotaron tres carreras limpias que debieron haber provocado el triunfo de Picazo con score de 3x1, pero lejos de marcar tan ansiado éxito, esas anotaciones solo sirvieron para nivelar la situación y sostener al team en la lucha por el triunfo del encuentro hasta el final del noveno acto.

En ese octavo inning desesperante, el Dependientes solo anotó una carrera limpia por hit de Ballesteros, pero un error de Matías Flores permitió que Don Gerardo llegase hasta segunda en su batazo, para anotar después a consecuencia de otro error del propio outfielder de Diviñó.

Resumen, que el Teléfonos perdió un encuentro que pudo haber ganado y que eso estuvo a punto de costarle el championship. Gracias al Loma Tennis, que contribuyó con su óbolo a la causa telefonista, derrotando a la Universidad en el segundo game, el team no se encuentra ahora completamente descartado y sin chance de seguir optando por el pendón.

El score fué:

DEPENDIENTES

	V	C	H	O	A	E
J. López rf	4	1	1	2	1	0
Vázquez lf	4	1	1	3	1	0
Ballesteros 2b	4	2	1	7	3	0
J. Pérez cf	2	0	0	0	1	1
Estévez c	4	0	1	5	1	0
Mata ss	4	0	0	1	5	1
Ullivarri 3b	3	0	1	1	1	0
Puig 1b	2	0	0	8	2	0
Alonso p	2	0	0	0	2	0
Totales	29	4	5	27	17	2

TELEFONOS

	V	C	H	O	A	E
Colican ss	3	1	1	1	2	0
Espiñeira c	1	0	0	5	1	0
Romero 2b	3	1	0	1	3	0
Reyes 1b	3	0	0	14	0	0
F. Alonso cf	4	0	1	1	0	0
Pajares 3b	3	0	1	3	5	2
De la Cruz rf	3	0	0	0	0	0
Flores lf	3	0	1	3	1	2
Picazo p	3	1	2	0	2	0
Domínguez xx	1	0	0	0	0	0
Azor xxx	1	0	0	0	0	0
Totales	28	3	6	28	14	4

Anotación por entradas:

Dependientes	000 000 130— 1
Teléfonos	000 000 030— 3

SUMARIO: Two base hits: Ullivarri. Sacrifice hits: Spiñeira, Ruiz, P. Alonso, J. Pérez, Reyes. Carreras producidas por los bateadores: Ballesteros, Reyes, F. Alonso 2 Bases robadas: Flores, Romero, J. López. Double plays: Mata a Ballesteros a Ruiz, J. López a Puig. Struck outs: Picazo 5, Alonso 4. Bases por bolas: Picazo 2, Alonso 4. Dead balls: Alonso a Colinean. Quedados en bases: Dependientes 3. Teléfonos 5. Tiempo: 1 hora 54 minutos. Umpires: González (home) Magriñañt (bases). Anotador: Hilario Fránquiz. Observaciones: X. bateó por Pajares en el 9o. XX bateó por de la Cruz en el 9o. XXX bateó por Flores en el 9o.

POR FIN GANARON UNO LOS DEL CINCI

Gracias a la espléndida labor del pitcher Rixey

CINCINNATI, agosto 31. AP.—Despues de recibir cuatro palizas seguidas a manos de los Piratas, los Rojos se tomaron la revancha ganando el juego de hoy por 4 a 1 gracias a la espléndida labor de Eppa Rixey en el box, que contuvo a los Corsarios en nueve hits esparcidos, no estando en peligro más que en el quinto inning cuando el Pittsburgh hizo su única carrera.

Hemsley singleó al centro con un out y Rixey soltó un wild pitch dándole un dead ball a Brame en la mano. P. Waner hizo anotar entonces a Hemsley con otro single al centro.

Anotación por entradas, hits y errores:

		C.	H.	E.
Pitts.	000 010 000	—1	9	1
Cinci.	002 101 00x	—4	9	0

Baterias: Brame y Hemsley; Rixey y Sukeforth.

Pida..... Cigarros Especiales de PUNCH
Cada Cajetilla Lleva un Premio
Depósito: Marques González 34) Habana

Juventud Asturiana Venció en el Primer Match de la Serie que Celebra Con el Olimpia en el Gran "Campo Polar"

Mucho entusiasmo reinó durante toda la tarde, viéndose muy animada la glorieta polarina, que lucía bien repleta de fanáticos. Tres por uno fué el resultado del match entre astures y olimpistas. Otras noticias interesantes

Tarde hermosa, esplendente de sol y alegre entusiasmo la de ayer en el Campo Polar. La glrieta aparecía bastante repleta para asegurar un éxito deportivo. La nota más alegre, llena de elegancia, lo era la dada por la numerosa legión de bellas mujercitas, que con sus encantos y sus sonrisas habían de darle mas realce a esa fiesta deportivo social. Porque así se puede titular la jornada de ayer en el campo polarino.

Y para terminar de completar la jornada, para que no hubiese decepción entre los numerosos aficionados a ese gallardo, viril y emotivo deporte, tan lleno de pasionismos, como lo es sin duda alguna este del balompié, el partido rendido entre «toros» y «leopardos», que tan bien supieron vestir los colores deportivos de sus sociedades respectivas para brindarle a la afición un match en el que hubo derroche de entusiasmo y codicia por el triunfo.

La Juventud Asturiana, mal parada, llenó de remiendos su equipo, sale al campo, llevando en sus corazones, los once jugadores, una gran dosis de entusiasmo con el cual habían de suplir lo que les faltase en facultades.

El Olimpia, faltando tan sólo en sus líneas la figura grande y valiente de ese criollo, Ochoa, el Gran Tigre, sale optimista a la cancha y con la fe puesta en el triunfo.

Y pensando en el optimismo de unos y su clase de juego, y juzgando el entusiasmo de otros, pero pensando en lo destartalado que su equipo sale al campo, las gentes se hacen mil conjecturas.

Cuando los equipos aparecieron en la cancha, los aficionados los recibieron con un gran entusiasmo aplaudiendo con loco frenesí. Luego el árbitro llama a ambos capitanes y éstos se cambian sendos ramos de flores, las cuales van a parar a las manos delicadas de sus encantadoras madrinitas.

Se inicia el match. El juego se desarrolla a un gran tren, como si fue se la final de un campeonato. Y la primera emoción que se registra, que hace que toda la multitud se ponga de pie, es cuando Neno, en una gran sprintada, marcha hacia la puerta astur. Constante le sale al paso, pero falla y Neno sigue con la esférica y manda un fuerte shoot, que Amador, ¡el insuperable!, detiene con valentía.

La Juventud juega con entusiasmo loco y sólo sus ataques formidables pueden estrellarse cuando encuentran una barrera impasable, una defensa tan colosal como la que están rindiendo los olimpistas en esta etapa inicial.

La línea de forwards asturiana, a pesar de lo descompuesta que se encuentra, controla jugadas maravillosas, lo que hace pensar a muchos en que más vale tener entusiasmos que ser «estrella». Castro es el hombre en la línea de ataque. Mortera, jugador del Covadonga, se tiende de manera estupenda con el centre forward. Producto de los buenos ataques que se controlan, es el primer goal, conseguido a los quince minutos de juego. Es en una jugada que se hace por la derecha, llevándose el juego entre Leiva y Mortera, pasando luego el winger a Castro en un pase cruzado y adelantado que el centre-forward astur remata fuertemente, blocando con dificultad Miguelito, por lo que la pelota se le escurre de las manos y traspasa la línea de goal. Toda la glorieta, en donde quiera que se sienta un asturiano de los que simpatizan con la Juventud, aplauden con locura, porque ven que su equipo sin «estrellas» juega mejor que con ellas.

Pero el Olimpia, con las escapadas peligrosas de su veloz línea de forwards, compromete el arco defendido por Amador. Por las buenas jugadas que hacen estos muchachos, todo hace suponer que el empate no está muy lejos. Pero la diferencia persiste en el marcador hasta que Goyo, en un gran fallo, que sólo por saber cómo este mucho se encuentra en la cancha es perdonable, hace que los olimpistas consigan el goal del empate. Fué a los treinta y dos minutos, en un pase largo de Rodríguez a Viruta, driblando éste a Constante y, al ir entrar Goyo, compltamente franco, falla y la esférica es recogida por Enriquito, que rápido remata a la red.

Hay luego un incidente, del que sale lesionado Enriquito, que es retirado por sus compañeros de la cancha. Y al poco termina el primer tiempo.

Con el score empatado a un tanto, salen los equipos en la segunda parte, mientras que en la glorieta persisten las dudas sobre cual será el vencedor.

Durante los rimeros quince minutos de esta parte final el dominio del Olimpia es casi total. La defensiva asturiana se encuentra desconcertada de los defensores asturianos se saldo, lo que habla del lamentable estado en que se encuentra ese guapo muchacho que con fiebre y todo sale a vestir la casaca asturiana. Sólo de los defensores asutrianos se salva uno, que es Mariano, que parece haberse encomendado a Santa Isabel, una santa a quien él venera con beatífica devoción, y así le vemos en los entreveros y en todos los momentos de peligro, hacer salvadas formidables. Constante, el Babe Ruth asturiano, también se encuentra seguro en la defensa y hace que las faltas de Goyo no sean tan vistas.

Hay un foul de Constante cerca del área fatal, que el árbitro señala. Los jugadores todos de Juventud Asturiana se amurallan. Constante se pega a Amador, junto al arco. Rodriguez ejecuta el castigo y lo hace bombeado, pero Amador bloca con dificultad y la pelota se le va de los manos, y cuando todos se creían se le iba a goal, antes que se cayese en el suelo, Constante despejó el peligro. Los aplausos son estupendos. A nuestro lado, una linda mujercita clama a San José Glorioso, para que ayude a los asturianos.

Y parece que San José Glorioso oyó aquel angelito de mujer, porque al poco Benegas se escapa con la pelota, dribla a cuantos les salen al encuentro. Por último pasa a Castro, éste transfiere a Mortera y el debutante, con gran serenidad, manda un tiro pegadito al poste que, a pesar de la largada de Miguelito, la esférica se fué hasta las profundidades de la red.

Ya con este goal, el triufo parecía seguro; pero no obstante, los astures se animan, el entusiasmo es mayor que en los primeros momentos del match y vuelven a jugar con gran rapidez. De ahí, que cuando ya el tiempo estaba a finalizar, Castro hace una gran arrancada y pasa a Leiva, este vuelve a Castro, quien ahora pasa a Benegas, que la deja pasar hasta González, que se halla mejor colocado, rematando éste a goal, que es el tercero.

Y así terminó la primera jornada de esa serie de tres juegos que discuten olimpistas y astures, con un triunfo hermoso de los muchachos que ahora entrena Conrado González que tambiéén se anota su primer triunfo como entrenador.

Los debutantes Fernández y Mortera, han salido llenos de entusiasmo a cumplir su cometido y lo hicieron bien. Pero hay una excepción. Mortera hizo más que cumplir, porque demostró tener mucha ecuanimidad y controló muy buenas jugadas con sus compañeros de línea. Cuando esté más compenetrado, creemos será algo notable.

Los equipos se presentaron en este modo:

Juentud Asturiana: Amador, Constante, Goyo, Fernández, Mariano; Mieres. Leiva: Mortera; Castro; González y Benegas.

Olimpia: Miguel, Tapia, Becerra, Darío, Rodríguez; Bienvenido; Argüelles Enrique; Mario; Neno y Viruta.

Dunjó hizo un gran arbitraje.

En los partidos de segunda, por el campeonato de esta categoría, serie A, salió triunfante el Cantabria sobre el Canarias, venciendo con score de 2 por 0.

En el otro match, en el que se disputaba una copa, el Templete venció ampliamente a Santander, que anotaron cuatro goals, mientras que los santanderinos se contentaron con anotar el de la honrilla.

OLIMPICO

Dorothy Kunn, bella debutante de Pennsylvania, que acaba de cruzar anillos con Al Simmons (círculo), bateador estrella de la novena de base ball «Atléticos» de Filadelfia.

Mal Año Para los Deportistas Ingleses

Este año ha sido muy desgraciado para los deportistas ingleses. Boby Jones fué a Inglaterra y se llevó los dos títulos de golf que se discutieron; los tennistas ingleses fueron derrotados en Wimbledon; Phil Scott fué noqueado indecentemente por Young Stribling; el equipo de cricket perdió a manos de los Australianos y el de futbol rubgy no vió la suya frente al once de Francia. Si el viejo Thomas Lipton reconquista la Copa Americana y el equipo de polo vence al cuatro norteamericano, sin embargo, el balance deportivo al final del año no será tan malo como parece actualmente.

ENTRE CAZADORES Por PETER

El doctor Panchito Méndez Capote ganó también el Campeonato Nacional de Platillos faltándole un platillo para igualar la más alta marca registrada por el gran Angel Ors en el año de 1927. Jesús Capín quedó en segundo lugar y Raymond Rose en el tercero. Participaron trece tiradores.

Ha terminado la temporada en el Club de Cazadores del Cerro, y se encargó de cerrarla con broche de oro el gran tirador Panchito Méndez Capote—uno de los tres designados por nosotros como favoritos—que ganó el Campeonato Nacional de Platillos, última justa de la «season» y la cual obtuvo faltándole un platillo para igualar la más alta anotación registrada en los diecinueve años que se viene discutiendo ese título. Panchito Méndez Capote, que ya ganó este año la Copa del Rey de España, rompió 97 platillos de cien.

HACIENDO HISTORIA

La Sociedad de Cazadores de la Habana fué la que instituyó este Campeonato Nacional de Platillos y fué el año de 1911 cuando salieron al «trap» los mejores tiradores de la época en pos del codiciado título, pero dicha competencia no sirvió para encontrar al Campeón por la sencilla razón de que ninguno había roto el ochenta por ciento de los platillos, como lo determinaban las Bases del Campeonato. En 1912 se presentaron nuevamente los tiradores a la justa, pero esta vez mejor preparados y entonces se registró en los libros el nombre del primer Campeón Nacional de Platillos, doctor Serapio Rocamora, quien consiguió romper 85 de 100. En los diez primeros años de esta competencia, registraron las más altas anotaciones los señores Felipe Martínez y Roberto Bannatyne, que llegaron a romper 90, que en aquella época era algo notable.

LOS CAMPEONES DE PLATILLOS

Diecinueve años han pasado y otros tantos buenos tiradores han ostentado la medalla emblemática de este Campeonato. Angel Ors, el gran tirador ya retirado más bien por otra cosa que por facultades, ostentó ese Campeonato los años de 1923, 1924, 1926, 1927 y 1928. Felipe Martínez, también los ganó dos años consecutivos, el 1914 y 1915, siendo los demás ganadores don Juan Federico Centellas en 1913; Genaro de la Vega, en 1916, el doctor Federico Grande Rossi, en 1917; el gallego ilustre Pancho Naya, en 1918; el doctor M. H. de las Casas, en 1919, el doctor Marcos Piñar en 1920; el doctor César Fernández, en 1922; Claudio Grande que ahora luce sus facultades en el «range» de revólver y rifle, en 1925 y Raymond Rose en 1929. A esta lista hay que agregar al también doctor Panchito Méndez Capote, quien por fin ha conquistado lo que tanto ambicionaba: El Campeonato Nacional de Platillos.

He aquí la lista de los Campeones y el score con el cual conquistaron el título:

Año	Tirador	Score
1912	Dr. S. Rocamora	85 de 100
1913	J. F. Centellas	84 de 100
1914	Felipe Martínez	87 de 100
1915	Felipe Martínez	90 de 100
1916	Genaro de la Vega	93 de 100
1917	Dr. F. G. Rossi	94 de 100
1918	Pancho Naya	92 de 100
1920	Dr. Marcos Piñar	87 de 100
1921	Roberto Bannatyne	90 de 100
1922	Dr. César Fernández	91 de 100
1923	José Angel Ors	90 de 100
1924	José Angel Ors	94 de 100
1925	Claudio Grande	90 de 100
1926	José Angel Ors	92 de 100
1927	José Angel Ors	97 de 100
1928	José Angel Ors	98 de 100
1929	Raymond Rose	86 de 100
1930	Dr. P. M. Capote	97 de 100

Lo más notable de este palmarés es la performance realizada por el señor José Angel Ors, quien ganó cinco Campeonatos como hemos dicho, y en cada uno de ellos fué mejorando la marca hasta llegar a establecer el record, que es de 98 de 100.

LA JUSTA DE AYER

En la competencia de ayer participaron trece tiradores, siendo de muy buen agrado la presencia del Campeón Nacional, Mr. Raymond Rose, Campeón del año pasado, que se suponía estaba en New York y de Walter Heyman, que había brillado por su ausencia en la actual temporada. Los otros competidores fueron; Jesús Capín, Manolo García, Bebo Herrera, Felipe Martínez, Benito Cueto, Serafín Quesada, Panchito Méndez Capote, Angel Cuervo, Vicente Bayón, Rodrigo Díaz y Charles Hernández. Cuando todos tiraron la primera tanda se había registrado un solo 25 de 25, hecho por Benito Cueto; al terminarse la segunda vuelta seguía Benito de «leader» con 49 de 50 y lo seguía Méndez Capote con 48 de 50. En la tercera tanda se cayó Benito rompiendo solamente 22 mientras Panchito conseguía su primer 25 de la mañana, acumulando 73 rotos de 75 platillos, quedando entonces Benito en segundo lugar con 71 de 75 y Jesús Capín, que había roto dos tandas de 25, había llegado a setenta. En la última tirada Capín rompió 24, llegando a 94, lo cual indica que tenía chance de ganar. Pero a continuación tiró Méndez Capote rompió también 24 y alcanzó la alta marca de 97 ganando prácticamente el Campeonato, pues aunque faltaban por tirar en la última vuelta Rodrigo Díaz, Raymond y Charles Hernández, ninguno de los tres podía ganar aunque rompieran los 25. Así es que apenas dijo el Juez «¡Listo y fuera!», todo fueron apretones de manos y abrazos para el doctor Panchito Méndez Capote, quien solo se quedó a un platillo del record establecido por Ors.

Después se brindó por el triunfo de Panchito quien declaró que el Campeonato se volvería a tirar el año entrante, en el Club de Cazadores del Cerro. Rodrigo Díaz también hizo patente que el Campeonato Nacional de Pichón, también se tiraría en 1931 en el Lucero.

He aquí el score de la tirada:

Tiradores	1o	2o.	3o.	4o.	Total
M. Capote	24	24	25	24	97
J. Capín	20	25	25	24	94
B. Cueto	25	24	22	21	92
R. Rose	23	24	21	24	92
F. Martínez	24	21	22	21	88
M. García	20	22	23	22	87
A. Herrera	21	22	21	22	86
V. Bayón	23	24	19	19	85
R. Díaz	21	19	22	23	85
C. Hernández	19	20	20	20	79
W. Heyman	15	19	20	16	70
S. Quesada	21	21	—	—	—
A. Cuervo	21	16	15	—	—

Serafín Quesada y Angel Cuervo se retiraron, el primero no se encontraba en su forma y el segundo tenía puesto su pensamiento en una fiesta que a esa misma hora se estaba celebrando y en la cual le entregaban a su querida sociedad «Juventud Asturiana», la Copa emblemática del Campeonato de futbol de la Habana del año de 1930.

Jesús Capín y Raymond Rose resultaron ganadores de las medallas de plata y bronce, respectivamente, por haber quedado en los puestos segundo y tercero. Raymond empató con Benito, pero en el desempate, como siempre, perdió el hijo del Representante.

El Equipo de la Y. M. C. A. Ganó Sin Susto las Competencias de Natación

Con este motivo, han empatado con la Universidad en éxitos con relación al trofeo que ofrece la Unión Atlética de Amateurs. El año que viene se decidirá la copa. Resultado de las justas

La menor cantidad de público que se recuerda en una competencia de natación y la menor cantidad de jueces también pues debemos consignar aquí que los señores nombrados por la Unión Atlética de Amateurs abandoraron completamente al referee de las justas, el entusiasta José A. Sordo y le obligaron a retardar enormemente el comienzo de las competencias, hasta que encontró los más capacitados para actuar de suplentes, ante ese poco entusiasmo, repetimos, celebráronse ayer por la mañana las justas novicios de Natación y Diving de la Unión Atlética de Amateurs, en las que el conjunto de la Asociación Cristiana de Jóvenes, habilmente dirigido por Manolo Díaz y Perico Miranda, se apuntó un facilísimo triunfo, venciendo por más de 30 puntos a su rival más cercano que lo fué el Club Naútico de Varadero. Con aplastantes triunfos en casi todos los eventos del programa, los muchachos de la Y. M. C. A. barrieron fácilmente con todos los honores de las justas demostrando que en el deporte naútico al menos, hay que tomarlos muy en consideración a la hora de señalar los mejores de Cuba.

Con motivo de este éxito, el team Cristiano ha agregado una pata más a la copa ofrecida por la Unión, y ahora solo necesita repetir su brillante performance en las justas de 1931 para capturar dicho trofeo en propiedad. La Universidad de la Habana también tiene dos patas en ese trofeo.

A continuación damos el resultado completo de las competencias, donde podrá observarse el excelente trabajo realizado por los atletas de la Guay, entre los cuales se destacaron Glaxon y Kates, que ganaron dos competencias cada uno, y Baró, De la Nuez que ganaron primeros lugares en las exhibiciones. Manolo Zapico, Humberto Villa y Villarnovo también se distinguieron.

RELEVO MEDLEY DE 3x300
1er. lugar. Y. M. C. A. Tiempo: 4 m. 37 2-5.
Back: Baró.
Breast: Fournier.
Libre: Espino.

60 YARDAS LIBRES (Jr)
1ro. Glaxon Y.M.C.A. Tiempo: 34.2-5
2do. Villa C.N.V.
3ro. Roelandts U. H.
4to. Villabella Y.M.C.A.

220 YARDAS DE PECHO (Exhibición)
1. E. de la Nuez Y.M.C.A.—Tiempo: 3.26 4-5.
2. O. Muñiz, Y.M.C.A.

220 YARDAS LIBRES (Jr)
1. J. Kates Y.M.C.A. Tiempo: 3m. 4s.
2. M. Hernández Y.M.C.A.
3. G. Manzanares, Y.M.C.A.
4. No hubo por no terminar Alcebo C.N.V.

60 YARDAS ESPALDA
1. Villarnovo U. H. Tiempo 49s.
2. Eagen. Y.M.C.A.
3. O. Arnao, Y.M.C.A.
4. W. Goldsmith, Y.M.C.A.

100 YARDAS LIBRES
1ro. Glaxon Y.M.C.A. Tiempo 1.6
2do. Villa C.N.V.
3ro. Villabella Y.M.C.A.
4to. Kates Y.M.C.A.

180 YARDAS MEDLEY (Exhibición Jr)
1. M. Zapico U. H. Tiempo: 2m. 40 3-5.
2. H. Villa, C.N.V.
3. O. Arnao, Y.M.C.A.

440 YARDAS LIBRE ESTILO
1. Kates, Y.M.C.A. Tiempo 6m. 59 4-5.
2. M. Hernández Y.M.C.A.
3. L. Villabella Y.M.C.A.
4. Cruz Muñoz.

OWING DEL TRAMPOLIN DE 3 MTS.
1. H. Vila, C.N.V.
2. M. López, Y.M.C.A.
3. P. Alcebo, C.N.V.

RELEVO DE 400 YARDAS POR 4 HOMBRES (400x4 h.)
EQUIPA DE LA Y.M.C.A.
1. Kates. 5 m. 21 4-5
2. Bobo 5 m. 21 4-5
3. Eageu 5 m. 21 4-5
4. Glaxon.

100 YARDAS DE ESPALDA (Exhibición)
1. Baró, Y.M.C.A. Tiempo 1 19s.
2. Barrios, Y.M.C.A.
3. Goldsmith, Y.M.C.A.
4. Bobo, Y.M.C.A.

RELEVO DE 220 POR 4 (88 YDS) (Exhibición)
Equipo de la Y.M.C.A. Tiempo: 11.20 2-5.
1. Finlay.
2. Valverde.
3. Leanés.
4. Espino.

TRAMPOLIN DE 1 METRO
1. Castillo Y.M.C.A.
2. Alderete, Y.M.C.A.
3. Villa, C.N.V.

RESULTADO FINAL DE LOS EVENTOS (Junior Oficiales)
1o. Y.M.C.A. 51 ptos.
2o. C.N.V. 12 ptos.
3o. U. H. 8 ptos.

«MIKE» BATEO UN SINGLE

ST. PAUL, Agosto 31. (AP.)—González bateó un single y fué relevado por un pinch hitter en el noveno inning.

INDISPENSABLE EN VERANO
MAGNESIA SARRÁ
Sabrosa-Espumante-Anti-ácida
Inmediatamente alivia:
Jaquecas, Mareos, Acedías.
ASEGURE UN DIA FELIZ
Todas las mañanas tome una cucharada
DROGUERIA SARRÁ
LA MAYOR

¡Un Nuevo Libro del Dr. Aguayo!

PEDAGOGIA CIENTIFICA

Psicología y Dirección del Aprendizaje

La nueva ideología y hechos prácticos de las nuevas orientaciones pedagógicas, están expuestos con la maestría que al autor le es peculiar, constituyendo una obra práctica y por tanto de utilidad para el magisterio.

La obra trata extensamente de la naturaleza del aprendizaje; métodos de investigación de la psicología del aprendizaje, con explicación y estudio de cada uno de ellos; el aprendizaje de las divrsas asignaturas, con detalle de todas ellas; la medición de los productos del aprendizaje, la formación de la personalidad, etc., etc. Es la última palabra sobre psicología pedagógica y didáctica de la escuela primaria.

Precio del ejemplar, magníficamente impreso en papel satinado de primera calidad, con 400 páginas y encuadernado en tela $4.00

Compilación de los Impuestos del Estado
Por CARLOS SANCHEZ BEATO

Un libro práctico que contiene Leyes, Reglamentos, Decretos y Circulares relativos a todos los impuestos de carácter nacional, con notas, referencias y aclaraciones, así como Apéndices de las disposiciones complementarias.

La obra contiene un índice alfabético que permite hallar en un instante el dato que se busque sobre cualquier clase de impuesto o la legislación y reglamentación sobre el mismo y esta circunstancia hace que sea de utilidad a los abogados, comerciantes, industriales y al público en general que de algún modo paque impuestos al Estado.

Precio del ejemplar en 4o. con 564 páginas, rústica ... ... $ 5.00
El mismo encuadernado en tela 6.00
Encuadernado en pasta española 7.00

Lecciones para el Ingreso en la 2a. Enseñanza
Por el DR. ISIDRO PEREZ MARTINEZ

La única obra que responde íntegramente al Programa Oficial en todas las asignaturas que se requieren para el ingreso. Es una obra completamente nueva y utilísima para los estudiantes ya que en un sólo volumen y con un costo mínimo tienen la contestación a todas las preguntas del Programa.

Precio del ejemplar encuadernado ... ... $ 3.00

TEMAS PARA EL INGRESO EN LAS ESCUELAS DE COMECIO
Por el DR. ISIDRO PEREZ MARTINEZ

Un temario adaptado por completo a los Programas de las Escuelas de Comercio, que contiene los programas y la contestación a cada una de las preguntas de las diversas asignaturas, como Aritmética, Gramática, Geografía de Cuba, Geografía descriptiva, general e histórica de Cuba. Con esta obra el estudiante se ahorra tiempo y dinero ya que en un solo volumen tiene todo cuanto le es necesario.

Precio del ejemplar encuadernado ... ... $ 2.50

ULTIMAS NOVEDADES

SERGENT (E.)—TUBERCULOSIS. I. Nueva edición. Barcelona. Un tomo en 4o. encuadernado en pasta ... ... $ 4.50
RODRIGUEZ PORTILLO (M.)—EL SENTIDO CLINICO. Cuestiones prácticas de medicina. Prólogo del Dr. Carlos Richet. Barcelona. Un tomo en 8o. mayor a la rústica 1.20
RIALTO (JUAN DE).—LA MEDICINA EN CASA. Primeros socorros de los accidentes. Un tomo rústica 1.20
BRUNS (O) y THIEL (C).—TRATAMIENTO DE LA MUERTE APARENTE (Tomo XIV de la Colección Marañón) Edición ilustrada con 26 figuras. Barcelona. Un tomo en

ANUNCIOS CLASIFICADOS DE ULTIMA HORA

ALQUILERES

A-1. Habana.

ALQUILO casa una planta; Franco D casi esquina Desagüe; sala; saleta; comedor; tres cuartos; baño; patios; cocina; 32 pesos alquiler; llaves Franco B esquina Desagüe.
A1 35621 31 sep 5

ALQUILO tercer piso; Aguiar 47; próximo oficinas; sala; recibidor; comedor; cinco habitaciones con lavados; doble servicio; etc. Informan, bajos; alquilo habitaciones amuebladas; hay agua caliente.
A1 35715 31 sep 2

SE ALQUILA la fresca y ventilada casa, quinto piso del Edificio Maseda, Campanario y Neptuno, con sala, comedor, tres cuartos, baño intercalado, cocina, cuarto y servicio de criados, servicio de elevadores permanente. Informan en la misma.
A1 35725 31 sep 2

SE ALQUILAN los espléndidos altos de Zulueta 38; informan Prado 111; de 9 a 11 y de 2 a 6; Telf. A-1544.
A1 35736 31 sep 4

ALQUILO modernos altos; Concordia 131; entre Gervasio y Belascoain; sala; recibidor; comedor; cuatro cuartos y uno alto; servicios; llave en los bajos; teléfono A-3335.
A1 35653 31 sep 6

ALQUILO modernos altos; San José 205 entre Basarrate y Mazón; sala; comedor, tres cuartos; baño; abundante agua y servicios; I-5134.
A1 35659 31 sep 3

A-2. Vedado y Príncipe.

EN LA calle Cuatro 255 entre 25 y 27; se alquilan unos altos, compuestos de recibidor; sala; portal cubierto; cuatro cuartos; baño completo; hall; cuarto y servicio criados; en los bajos las llaves.
A2 35671 31 sep 2

VEDADO; $20; alquilo casita nueva; sala; comedor; cuarto; cocina gas; servicio; patio; Quinta 76 entre A y B; informan, última.
A2 35689 31 sep 5

A-5. J. del Monte y Víbora.

EN LO más alto de la Loma del Mazo: calle Carmen esquina a Luz Caballero, se alquila el hermoso chalet, de dos plantas, jardines y garage; sala, hall y seis grandes habitaciones, en la planta principal. Comedor, cocina, pantry y cuartos de criados. Informa: Manuel Fernández. Prado 103. Teléfono M-9556. Precio: 90 pesos.
A5 (UH) C. I. 4363 Indf. 9 Ag.

ALQUILO Armas 28 entre Santa Catalina y San Mariano; Víbora; hermosa casa; todas las comodidades para familia numerosa; 45 pesos alquiler; no hubo enfermos; llaves bodega de Armas y Santa Catalina.
A5 35623 31 sep 5

ALQUILO casitas muy baratas; Goicuría entre Luis Estévez y Lacret; la llave en el número 34; portal; sala; comedor; dos habitaciones; baño intercalado; calentador; cocina y patio; una cuadra del tranvía Santos Suárez; teléfono I-2093.
A5 35712 31 sep 5

A-6. Concha y Luyanó.

SE ALQUILA en $28 la planta baja de la moderna casa Blanquizar 9 a una cuadra de la Calzada de Luyanó; con sala; saleta; dos espaciosas habitaciones; baño intercalado y agua abundante; toda ella decorada; la llave en la bodega de la esquina; informan en la misma y en Aramburo 8 y 10; teléfono U-4822.
A6 35677 31 sep 3

A-7. Sto. Suárez y Mendoza.

EN DUREGE entre las líneas de Stos. Suárez y Santa Emilia se alquilan dos pisos bajos; el 21 y el 19; compuestos de portal; sala; saleta corrida; tres cuartos; gran patio; baño completo intercalado; en el 17; bajos las llaves.
A7 35672 31 sep 2

B-1. Casas-Apartamentos.

CASA nueva de apartamentos; se alquila un apartamento interior; dos cuartos; cocina; baño completo; en $24; con luz; Maloja 87 entre San Nicolás y Manrique.
B1 35723 31 sep 3

B-2. Locales y Naves.

GRAN LOCAL para garage o industria; se alquila en el Vedado; calle Dos entre Tercera y Quinta; tiene capacidad para cinco máquinas; comodidades para vivienda y un hermoso tras patio.
B2 35670 31 sp 2

SE ALQUILA un gran local acabado de construir en Neptuno 204 esquina a Lucena, a una cuadra de Belascoaín, propio para industria o establecimiento, todo o en parte. Informes en La Central, Aramburo 8 y 10, teléfono U-4822.
B2 35676 31 sep 6

ALQUILO nave moderna; Desagüe 77; casi esquina Franco; superficie 556 metros; cielo raso; azotea; módico alquiler; contrato largo; llaves Franco B esquina Desagüe; dueño Majecón 330.
B2 35622 31 sp 5

B-4. Habitaciones.

UNA HABITACION con o sin muebles se alquila por poco precio en casa moderna con todo servicio; agua abundante; Villegas 13; altos.
B4 35596 31 sep 3

SE ALQUILA casa de familia una habitación fresca a persona quiera vivir independiente; por tener escalera aparte; segundo piso; Lagunas 68.
B4 35635 31 sep 3

EN MALECON número 46 entre Aguila y Blanco; casa moderna de respetable familia; se alquila una habitación con vista a la calle y todo servicio.
B4 35573 31 sep 15

NUEVO MALECON
CUBA 22

¿Quiere vivir fresco y económico? Alquile su habitación o apartamento en este edificio de seis plantas; situado frente al Morro; donde nunca sentirá calor.
B4 35618 31 sep 4

CASA de familia; se alquila una habitación para matrimonio u hombres solos; baño intercalado y vista a dos calles; Habana 57; segundo piso; A-9859.
B4 35714 31 sep 3

SE ALQUILAN dos frescas hermosas habitaciones a señoras o matrimonio; servicio completo; vista a la calle; Calzada 131 esquina 12; frente al Vedado Tennis Club.
B4 35728 31 sep 2

ALQUILERES

SE ALQUILA habitación con baño intercalado y balcón a la calle; San Juan de Dios 23; primer piso.
B4 35726 31 sep 3

EN AGUIAR 102

Esquina Obrapía; antiguo convento San Felipe; se alquilan habitaciones y departamentos propios para hombres solos y matrimonios sin niños; muy frescos; precios de situación.
B4 35614 31 sep 4

PAJARITO Y CLAVEL

Se alquilan habitaciones a precios de situación; teléfono U-1710.
B4 35291 29 sep 28

B-6. Hoteles.

HOTEL
IDEAL ROOM
FRENTE AL CAPITOLIO

Prado 93, B, por Pasaje. Desea habitación grande, bien amueblada, ventilada, pintada, juegos de meple; cama, escapate, chifonier, mesa de luz y agua, mesa grande de comer, sillones y sillas, coqueta, todo del mismo tono, baño agua caliente y todo servicio, luz, limpieza, ropas y tantas otras comodidades. Comida para matrimonio, 30; los pagos de la comida usted puede hacerlos diarios; esto prueba que la comida es buena. Precios de habitaciones desde 15 a 35. Fíjese en estos precios. Hay habitaciones con comida para hombres. 30. Exíjense referencias.
B 6 U H 4364 C 9|8 Sept.

—HOTEL—
CAMPOAMOR
COMPOSTELA 106

Desea habitación grande, bien amueblada, ventilada, bien pintada; juegos de meple, cama, escaparate, chifonier, mesas de luz y agua, mesa de comer, sillones y sillas, coqueta, todo del mismo tono, baño agua caliente y todo servicio luz y limpieza, ropas y tantas otras comodidades a precios desde 20 a 30, fíjese bien en estos precios. Exíjense referencias.
B 6 U H 4365 C 9|8 Sept.

SE SOLICITAN

S-1. Criadas y Criados.

SOLICITAMOS sirvientas; Gervasio 126 entre San José y San Rafael; Sociedad Protectora de Sirvientas; por 50 centavos damos casa; comida y colocación.
35647 31 sep 2

SOLICITO criada blanca que sepa limpiar bien y coser un poco; referencias; sueldo $25 y uniformes; Vedado; calle 15 número 380 entre 2 y 4; después de las 9.
S1 35581 31 sep 2

S-2. Cocineras y Cocineros.

SE SOLICITA joven española para cocinar y limpiar casa chica; buen sueldo; Villegas número 51; altos.
S2 35732 31 sep 2

S-11 Agentes y Socios.

DESEARIA un socio con $500 o $1000 para montar negocio de porvenir; Concha 260; Luyanó; Diego Ramos; apartado 2350.
S11 35681 31 sep 2

SEÑORAS y señoritas; solicitamos bien presentadas para proponer y vender un artículo de necesidad en todo hogar; pueden ganar de $2 a $3 diarios; informan botica calle 2 y Pasaje D; Buena Vista; apearse paradero Rabel; señor Rodríguez.
S11 35695 31 sp 3

S-12. Solicitudes Varias.

SOLICITO joven para trabajo de depósito; que sea trabajador y tenga deseos de aprender; necesario que viva cerca y dé referencias; dirección, Obrapía 30.
S12 35734 31 sep 2

SE SOLICITAN sirvientas que deseen trabajar sin perder tiempo; se les da casa y comida y colocación por 50 centavos; Trocadero número 103; bajos.
S12 35717 31 sep 2

SE OFRECEN

O-1 Criadas y Criados

SE DESEA colocar una muchacha española de mediana edad para limpiar por el día; también sabe lavar; con buenas referencias; informes, F-1943; Aurora.
O1 35584 31 sep 4

CRIADO se ofrece joven español en casa particular; práctico en el servicio fino; tiene referencias de casas conocidas; informa José; M-4838.
O1 35850 31 sep 2

SE DESEA colocar una muchacha española para criada de mano o para comedor; lleva tiempo en el país y tiene buenas referencias de las casas donde ha trabajado; informan teléfono F-5252.
O1 35652 31 sep 3

SE DESEA colocar una joven del país de criada de mano o manejadora; tiene referencias; para más informes teléfono A-9037.
O1 35637 31 sep 3

JOVEN española desea colocarse de criada de mano o manejadora; tiene referencias; informan teléfono U-4669; María del Carmen.
O1 35643 31 sep 2

JOVEN española desea colocarse; no le importa ayudar a los quehaceres de una casa; tiene buenas referencias; pregunten por Rosario; U-4669.
O1 35642 31 sep 2

DESEAN colocarse dos jóvenes españolas para cuartos y coser; tienen referencias de donde han trabajado; informan U-4669; Elsa.
O1 35640 31 sep 2

UN MATRIMONIO español desea colocarse él chofer y ella manejadora o para hacer la limpieza; teléfono I-6844.
O12 35639 31 sp 3

DESEA colocarse un joven español de 18 años para limpiar; sabe fregar máquinas; informan, teléfono A-7996.
O1 35586 31 sep 2

DESEA colocarse una española de criada de mano para cuartos o manejar; sabe coser un poco; es limpia y trabajadora; tiene referencias; F-5141.
O1 35607 31 sep 2

SE DESEA colocar una muchacha española para criada de mano o cuartos; tiene buenas referencias; San Miguel 51; teléfono A-1269.
O1 35569 31 sep 2

SE DESEA colocar una muchacha de criada de mano; es seria y trabajadora; tiene muy buenas referencias; F-6281.
O1 35568 31 sep 2

DESEA colocación un buen criado de mano; práctico en su trabajo y serio; con buenas referencias; para informes teléfono A-1978.
O1 35567 31 sep 2

SE OFRECEN

SE OFRECE criado español con buenas referencias; sirve a la francesa a la rusa; es fino y trabajador; teléfono A-3318; José.
O1 35564 31 sep 2

SE OFRECE criada española para cuartos o comedor; sabe servir a la rusa; tiene muy buenas referencias; no tiene novio; teléfono A-3343.
O1 35590 31 sep 2

ESPAÑOLA con buenas referencias desea colocarse para comedor o cuartos y cose también; sabe bordar; informan, teléfono M-5759.
O1 35588 31 sep 4

DESEA colocarse una muchacha española para cuartos y coser; tiene referencias; desea casa de moralidad; teléfono X-2639.
O1 35587 31 sep 2

DESEA colocarse señora mediana edad de criada para cualquier trabajo; entiende algo de cocina o para cuidar un enfermo; va al campo; informan teléfono A-8338.
O1 35591 31 sep 3

CRIADO de mano acostumbrado a todo buen servicio desea colocarse; no tiene pretensiones; sale al campo; tiene referencias; informan al teléfono M-4439.
O1 35694 31 sep 2

JOVEN español se desea colocar de criado de mano; tiene muy buenas referencias; teléfono A-5128.
O1 35691 31 sep 3

SE DESEA colocar joven española de criada de mano o manejadora; buenas referencias; informan Real 93; Puentes Grandes; I-7366.
O1 35710 31 sep 2

DESEA colocarse una joven española para criada o manejadora; informan, Industria 36; teléfono A-4768.
O1 35708 31 sep 2

SE DESEA colocar una española para sirvienta o para cocinar y limpiar para corta familia; teléfono F-4475.
O1 35718 31 sep 3

SE DESEA colocar criado de mano, español, práctico en el servicio, con referencias, teléfono F-1849.
O1 35611 31 sep 3

SE OFRECE criado de mano para casa particular habituado al servicio fino de familias conocidas, con referencias de las mismas, teléfono U-6652.
O1 35577 31 sep 2

DESEA colocarse una joven española de criada de mano o de cuartos; tiene referencias; en la misma una señora de mediana edad de manejadora; tiene buenas referencias; teléfono F-4855.
O1 35735 31 sp 2

DESEA colocarse española para cuartos o comedor; trabajó en casas buenas y tiene muy buenas referencias de las mismas; informan F-6135.
O1 35727 31 sep 2

SE OFRECE criado español; práctico en el servicio fino; a la rusa o como lo deseen; buenas referencias de casas conocidas; informan A-0689.
O1 35738 31 sep 2

DESEA colocarse un buen criado de mano; español; es muy trabajador y humilde; tiene muy buenas recomendaciones donde ha trabajado; sabe cumplir bien con su obligación; sirve muy bien la mesa a la rusa; ha estado con muy buenas familias; es muy formal; no tiene pretensiones; sabe de jardín; es muy práctico en todo; informan A-4959.
O1 35656 31 sep 2

SE DESEA colocar joven española para criada de mano y siendo familia americana, mejor; entiende un poco el inglés; estuvo cuatro años en los Estados Unidos; es cumplidora; lleva tiempo en este país y tiene muy buenas referencias; informan Neptuno 59; teléfono A-6346.
O1 35658 31 sep 3

DESEA colocarse buen criado español; serio; fino y trabajador; práctico en todo buen servicio; con referencias de casas muy conocidas; trabaja por poco sueldo; teléfono M-4424.
O1 35657 31 sep 2

SE OFRECE un joven español para criado de mano; también otro para jardinero y limpiar máquinas; es serio; tiene buenas referencias; teléfono A-6923.
O1 35598 31 sp 2

JOVEN español se coloca de criado de mano; sabe servir mesa; plancha ropa de caballero; referencias de casa del doctor Miguel M. Gómez; teléfono A-5337.
O1 35605 31 sep 2

DESEA colocarse una joven española que sabe bien su obligación como de cuartos o comedor; cariñosa con los niños y con buenas recomendaciones; informes M-4665.
O1 35594 31 sep 2

DESEA colocarse muchacha fina española en casa de honorable familia para cuartos y coser; está acostumbrada al servicio fino de buenas casas y sabe perfectamente trabajar y planchar ropa fina de señoras; teléfono A-5985.
O1 35575 31 sep 3

MUCHACHA española desea colocarse de criada de mano; comedor o cuartos; tiene referencias; va al campo; U-4669; Caridad.
O1 35644 31 sep 2

ESPAÑOLA con tiempo en el país; sabe coser y cortar; se ofrece casa particular para cuartos u otro quehacer pequeño; tiene referencias; teléfono F-6351.
O1 35578 31 sep 2

SE DESEA colocar una muchacha española para criada de mano o cocinar para corta familia; tiene referencias y sabe cumplir con su obligación; teléfono A-8641; Animas 18.
O1 35649 31 sep 3

SE OFRECEN

DESEA colocarse una joven española para criada de mano o comedor; sabe servir a la rusa; entiende mucho de cocina; informan, teléfono F-6086.
O1 35663 31 sep 2

DESEA colocarse una joven española para criada de mano o manejadora; entiende un poco de cocina y tiene referencias; teléfono M-7229.
O1 35685 31 sep 2

SE OFRECE joven español para quehaceres de casa particular o comercio; sabe bien servir a la rusa y tiene buenas referencias; F-4343.
O1 35636 31 sep 2

CON BUENAS referencias desea colocarse una muchacha de color criada de cuartos o para manejar un niño; habla inglés y español; informa F-2696.
O1 35693 31 sp 3

SE DESEA colocar una joven española de criada de mano o manejadora; tiene referencias; teléfono F-2337.
O1 35651 31 sp 3

SE OFRECE buen criado español práctico y con buenas referencias de las casas donde prestó su servicio; teléfono M-8481.
O1 35688 31 sep 2

SE DESEA colocar una muchacha para criada de cuartos y coser; teléfono I-2617.
O1 35686 31 sep 2

DESEA colocarse una joven española para cocinar o limpiar o criada de mano; tiene referencias; teléfono FO-2675.
O1 35572 31 sep 2

SE DESEA colocar un joven español para criado de casa particular; es práctico en servicios de mesa; tiene referencias de las casas que ha trabajado; informan teléfono F-5291; pregunten por Castor Diéguez.
O1 35608 31 sep 3

DOS JOVENES españolas ofrecen sus servicios a casas particulares de buena moralidad para cuartos o comedor; una entiende de costura; acostumbradas a servir las dos juntas; van al campo; Telf. F-5152.
O1 35613 31 sep 2

SE DESEA colocar muchacha española buena criada; sabe coser; servir a comedor y lavar ropa fina; lleva tiempo en el país y muy buenas referencias; M-7123.
O1 35625 31 sep 2

DESEA colocarse una española para cocinar y lavar y planchar; lo mismo le da dormir fuera o para todo el servicio de un matrimonio; prefiere cocina de gas; es formal y sabe cumplir con su obligación; tiene referencias; F-5141.
O1 35608 31 sep 2

DESEA colocarse una española para limpiar o manejar; sabe cumplir con su obligación; desea casa de moralidad; teléfono M-2183.
O1 35634 31 sep 2

JOVEN española desea colocarse de criada de mano o si es para corta familia para cocinar y limpiar; tiene referencias; informan, Chávez número 38; teléfono U-4255.
O1 35582 31 sep 2

JOVEN española desea colocarse de criada de mano o para los quehaceres de corta familia; informan, teléfono M-4102.
O1 35707 31 sep 2

DESEA colocarse joven española de criada de mano o manejadora y tiene referencias y es formal; desea casa de moralidad; teléfono A-9763.
O1 35669 31 sep 2

DESEA colocarse una joven española para criada de mano; entiende de cocina; informan, M-5843.
O1 35668 31 sep 2

SE DESEA colocar una joven española de criada de mano o manejadora; es cariñosa con los niños; tiene buenas referencias; informan teléfono F-4747.
O1 35673 31 sep 3

SE DESEA colocar una criada española para criada de mano o para cocinar y limpiar siendo un matrimonio solo; teléfono A-5151.
O1 35875 31 sep 3

SE COLOCAN dos muchachas españolas; una para comedor y otra para coser y limpiar alguna habitación; sabe cortar por figurín; acostumbradas servicio fino; tienen inmejorables referencias; teléfono A-9889.
O1 35700 31 sep 2

SE OFRECE una joven española para criada de mano; cuartos o comedor, tiene muy buenas referencias; no le importa ir a los repartos; desea casa de moralidad; teléfono M-9578.
O1 35617 31 sep 2

SE DESEA colocar joven de criado de mano; sabe servir a la rusa y cumplir con su obligación y tiene buenas referencias; informan. F-4074.
O1 35615 31 sep 2

JOVEN español; bien presentado; de buena familia; desea empleo; (sin pretensiones); de oficina; buena letra; persona respetable; responde su honradez y conducta; informan Egido número 15; fonda; preguntar por José Bueno.
O1 35610 31 sp 3

SE DESEA colocar una joven española de criada de mano; lleva tiempo en el país; tiene referencias; teléfono F-3038.
O1 35701 31 sp 2

SE DESEA colocar una muchacha de criada de cuartos; sabe coser; entiende de cocina y una muchachita de 13 años para ayudar a la limpieza o manejar un niño; las dos juntas; tienen referencias; teléfono U-4353.
O1 35628 31 sep 2

SE DESEA colocar joven española de para criada de cuartos o comedor; no le importa hacer todo el servicio si el corta familia; buenas referencias; U-3510.
O1 35716 31 sep 2

UNA JOVEN española recién llegada; desea colocarse en casa particular para coser o para cuartos; llamen al teléfono U-4669; Emilia.
O1 35692 31 sep 2

SE OFRECEN

SE DESEA colocar joven española para criada de mano; lleva tiempo en el país y tiene buenas referencias; no le importa ir al campo; llamen por Rita; M-5895.
O1 35705 31 sep 2

SE DESEA colocar joven peninsular para criada de mano o comedor; de buena presencia; tiene buenas recomendaciones; sabe cumplir con su obligación; teléfono I-7750.
O1 35661 31 sep 3

SE DESEA colocar una joven española de criada de mano o manejadora o para corta familia; entiende algo de cocina; es seria y le gustan los niños; desea casa de moralidad; teléfono M-8583.
O1 35660 31 sep 2

SE DESEA colocar joven española de criada de mano o manejadora; lo mismo para la Habana que para las afueras; sabe leer y escribir; buenas referencias; M-2464.
O1 35668 31 sep 2

SE OFRECE criada española de buena presencia; sabe servir bien el comedor; también hay otra para cuartos con muy buenas referencias; llamen A-4175.
O1 35721 31 sep 2

SE DESEA colocar una española de mediana edad para cocinar y limpiar para matrimonio o corta familia; tiene referencias y lleva tiempo en el país; teléfono A-5985.
O1 35662 31 sep 2

SE DESEA colocar una muchacha española para por horas o criada de mano; tiene referencias; teléfono F-2675.
O1 35624 31 sep 2

SE DESEA colocar una muchacha española para criada de mano o manejadora; teléfono F-1760.
O1 35620 31 sep 2

SE OFRECE muchacha peninsular de criada de mano o manejadora; tiene buenas referencias; teléfono A-5985.
O1 35682 31 sep 3

SE DESEA colocar una muchacha española de criada de cuartos o de mano; sabe coser y tiene referencias; teléfono U-6877.
O1 35680 31 sep 2

DESEA colocarse una joven española de criada de mano; es trabajadora y tiene quien la recomiende; informan Aguila 187; El Vapor; teléfono A-4576.
O1 35679 31 sep 2

JOVEN española desea colocarse para el servicio de corta familia o criada de mano; desea casa de moralidad; informan teléfono U-4669; Concha.
O1 35698 31 sep 2

O-2. Cocineras y Cocineros

SE DESEA colocar una cocinera y repostera; tiene buenas referencias; duerme en la casa; informan, F-6169.
O2 35535 31 sep 2

COCINERO y repostero asiático desea colocarse en casa particular; cocina bien criolla; española y americana y francesa; tiene buenas recomendaciones; informan Zanja 33; M-5237; preguntar por José.
O2 35601 31 sep 3

DESEA colocarse muchacha española para cocinar a corta familia; casa moralidad; puede hacer limpieza; referencias; prefiere Habana; A-9288.
O2 35593 31 sep 2

SE OFRECE una buena cocinera de mediana edad; prefiere corta familia; duerme fuera; informan 19 entre G—H; F-1870; Neptuno 259.
O2 35592 31 sep 2

SE OFRECE española joven para cocinar y limpiar corta familia; tiene buenas referencias; duerme en la casa; no tiene pretensiones; teléfono A-3343.
O2 35589 31 sp 2

COCINERA española que sabe cocinar en general de todo; española y criolla; entiende mucho americana y sabe cumplir con su obligación; hace plaza; lo mismo sin ella; M-4665.
O2 35595 31 sep 2

SE OFRECE una joven española; entiende bien la cocina criolla y española; en la misma otra para cocinar y limpiar corta familia; tienen buenas referencias; teléfono A-6923.
O2 35599 31 sep 2

COCINERO y repostero asiático de sea colocarse en casa particular o campo; cocina bien a la criolla y española; tiene referencias; informan teléfono A-4324; preguntar por Juan Jun.
O2 35614 31 sep

SE DESEA colocar una muchacha española para cocinar y limpiar; no le importa limpiar solo; teléfono F-4703.
O2 35576 31 sep 2

DESEA colocarse una cocinera repostera; sabe cocinar bien de todo; no le importa hacer otros quehaceres; teléfono F-6053.
O2 35674 31 sep 2

SE OFRECE cocinera repostera madrileña; cocina criolla y española; es limpia; dispuesta; tiene referencias; teléfono M-6272.
O2 35664 31 sep 2

SE OFRECE española para cocinar y limpiar a pocos de familia sin niños; teléfono A-7592.
O2 35654 31 sep 2

SE OFRECE una muchacha española de cocinera; si es corta familia cocina y limpia; buenas referencias; informan A-5173.
O2 35684 31 sep 2

SE DESEA colocar una muchacha española para cocinar y limpiar casa chica; informan teléfono M-6114.
O2 35687 31 sep 2

UN JOVEN asiático cocinero desea colocarse en casa particular; sabe cocinar muy bien criolla; española y francesa; entiende de repostería; informan, teléfono M-5745.
O2 35616 31 sep 2

SE OFRECEN

DESEA colocarse una joven española de cocinera; cocina española y criolla; sabe hacer dulces; es seria y formal y cumplidora; pregunten por Elvira; M-2464.
O2 35570 31 sep 2

SE OFRECE superior cocinera de color cubana; lo mismo trabaja en repartos; tiene muy buenas referencias; M-7122.
O2 35626 31 sep 2

SE DESEA colocar una muchacha española para cocinar y limpiar a corta familia; lleva tiempo en el país; es seria y limpia; tiene quien la recomiende; ayuda a disponer la comida; informan, teléfono F-2021.
O2 35627 31 sep 2

JOVEN española desea colocarse de cocinera; cocina a la criolla y a la española; tiene quien la recomiende; teléfono M-4085.
O2 35632 31 sep 3

DESEA colocarse cocinera blanca; no duerme en la casa ni saca comida; ayuda algo más; teléfono M-4447.
O2 34994 31 sep 2

DESEA colocarse una señora de color para cocinar o lavar; informan, F-6228; pregunte por Angela.
O2 35583 31 sep 3

ESPAÑOLAS; desean colocarse; una joven y otra de mediana edad; para cocinar y criadas de mano; tienen referencias; informan, San Pedro 6; teléfono A-5594.
O2 35713 31 sep 2

SE DESEA colocar una muchacha española para cocinar y limpiar para corta familia; lleva tiempo en el país; no le importa dirmir en la colocación; F-6244.
O2 35719 31 sep 2

SE OFRECE una real cocinera repostera; hace toda clase de platos finos; buenas referencias de casas conocidas y duerme en la colocación; M-5895, Eduarda.
O2 35690 31 sep 2

SE DESEA colocar joven española para cocinar; si es corta familia ayuda a la limpieza; tiene referencias; M-5895.
O2 35607 31 sep 2

SE DESEA colocar joven española para cocinar y limpiar en casa de corta familia; buenas referencias; informan teléfono M-1895.
O2 35724 31 sep 3

SE DESEA colocar una buena cocinera española; duerme en la colocación; no tiene inconveniente en salir para fuera pagándole los viajes; teléfono A-3559.
O2 35655 31 sep 2

SE DESEA colocar una joven española para cocinar y limpiar; lleva tiempo en el país y sabe cumplir con su obligación; pregunten por Guadalupe; M-5895.
O2 35706 31 sep 2

O-3. Manejadoras.

SEÑORA de mediana edad se ofrece para manejar niños. Los enseña también si es necesario; excelentes referencias de casas conocidas; sale al extranjero; no tiene pretensiones; A-0450.
O3 35603 31 sep 2

SE DESEA colocar una joven española para manejar o para cocinar y limpiar para corta familia; FO-3158.
O3 35597 31 sep 2

ESPAÑOLA; se ofrece para manejadora; es muy práctica en el manejo de los niños; cariñosa; desea familia de moralidad; no le importa ir al campo; tiene referencias; U-4669; Ermia.
O3 35641 31 sep 2

DESEA colocarse señora española para manejadora o todos los quehaceres de matrimonio solo; sabe algo de cocina; buenas referencias; teléfono A-6331.
O3 35602 31 sep 2

SE OFRECE una joven española para manejadora o criada de mano; ella sabe cumplir con su obligación y tiene referencias de las casas en donde ha trabajado y no tiene pretensiones; teléfono A-6630; informes en Vives 78.
O3 35696 31 sep 3

O-6. Choferes

SE DESEA colocar un chofer sin pretensiones y con buenas referencias; 8 años de práctica; informes teléfono I-2076; pregunten por Juan.
O6 35600 31 sep 2

CHOFER sin pretensiones; referencias de familias conocidas; manejo cualquier máquina; U-3522.
O6 35699 31 sep 2

CHOFER español de mediana edad; con diez años práctica en la Habana; desea colocarse particular; maneja toda clase de máquinas; para informes F-4580; pregunten por Antonio.
O6 35646 31 sep 3

DESEA colocarse un chofer español; mecánico; en casa particular; tiene referencias; F-4678; pregunte José.
O6 35631 31 sep 2

DESEA colocarse un chofer de color con muy buenas recomendaciones y 15 años de experiencia; informan, U-5222.
O6 35665 31 sep 3

O-7. Costureras, modistas y sombreras

MODISTA desea trabajar por días o fija; corta por figurín; copia modelos; muy curiosa; tiene referencias de señoras que les ha cosido; teléfono M-9318.
O7 35683 31 sp 2

UNA COSTURERA desea encontrar casa particular donde coser de 8 a. m. a 6 p. m. Informan en Amargura número 64; teléfono M-5745.
O7 35612 31 sep 2

SE OFRECEN

O-10. Oficinistas.

TENEDOR de libros práctico en toda clase de trabajos de escritorio; fijo o por horas; apartado 2473.
O10 35571 31 sep 5

SE DESEA colocar señorita de mecanógrafa o para dependienta de comercio; desea casa seria y no tiene pretensiones de sueldo; llame al teléfono U-6340; escribe al tacto.
O10 35630 31 sep 3

O-11 Agentes y Socios.

FARMACEUTICO bien relacionado con farmacias y droguerías y con experiencia probada; se hace cargo de la representación; propaganda y venta de productos buenos; apartado 2405; Habana.
O11 35468 30 sep 2

O-12. Ofertas Varias.

DESEA colocarse un matrimonio español de mediana edad; sin hijos; para encargados de una casa o para una finca; él sabe de carpintero y ella sabe cocinar; informan, teléfono U-2186.
O12 35565 31 sp 2

DESEA colocarse un camarero español en una casa de hospedaje para las habitaciones o bien sereno o portero; tiene referencias; teléfono A-3304.
O12 35482 31 sp 3

(FARMACIA). Joven español de buena familia desea empleo en farmacia o laboratorio; tiene cinco años de servicio en farmacia; sin pretensiones y buenas recomendaciones; informan en Egido número 15; (fonda); preguntar por José Bueno.
O12 35609 31 sep 8

MAESTRO en cultivos; graduado en la Escuela Agrícola de Pinar del Río se ofrece para administrar económicamente una granja avícola o agrícola; FO-2755.
35737 31 sep 4

DESEA colocarse para apartamento o elevador; sabe cumplir con su obligación; tiene referencias; teléfono A-5985.
O12 35580 31 sp 2

cmfwyp shrdl ETAOI ETAOI ETAO
DESEA colocarse joven español en tintorería; para café hay otro joven; teléfono M-4706.
O12 35697 31 sep 2

AGENCIAS DE COLOCACIONES

AVISO importante; teléfono A-4175; Fanny Agencia; O'Reilly y 12; departamento 6; ofrecemos servidumbres de ambos sexos; también oficinistas en inglés y castellano; tenemos todas nacionalidades con inmejorables referencias; sin costo alguno sera atendido inmediatamente.
X 35720 31 sep 2

SE COMPRAN

C-1 Casas

COMPRO propiedad hasta 36.000 pesos; doy en pago negocio que tiene de existencia igual cantidad a balance; cuya existencia es mercancía noble; además el negocio trabajando persona que tenga contabilidad deja 1.500 al mes; informes Jesús del Monte 305; almacén; García.
C1 35704 31 sep 3

C-6. Maquinarias.

COMPRO planta para soldadura eléctrica; teléfono X-2662.
C6 35310 29 sep 5

C-7. Automoviles.

COMPRO UN FORD ABIERTO QUE sea de cambio sin pretensiones. Informes: General Lee núm. 43 entre Juan Delgado y Goicuría. S. Suárez. Teléfono I-5025.
C-7 35211 29—1o. Sep.

SE VENDEN

V-1. Casas.

VENDO una propiedad que renta 255 pesos un solo recibo; con contrato; todo comercio; 1.100 varas; de esquina; en 35.000 pesos; libre. También la cambio por casas de vecindad que tengan más renta o por casas chicas; informes Jesús del Monte 305; García; almacén.
V1 35702 31 sep 3

CASA en Miramar; vendo en $11.000; moderna; lujosa; una cuadra antes del reloj; poco contado; resto plazos; tomaría crédito hipotecario; solares; etc. Informes teléfonos FO-1800; M-2219.
V1 35722 31 sep 3

REPARTO MIRAMAR
GANGA FENOMENAL

Chalet en $19.000 que vale hoy $30.000; compuesto de 6/4; dos lujosos baños; sala; saleta; hall; comedor; 2/4 criados; garage y traspatio; tratos directos: señor Quintana; M-7730; Chacón 23; bajos.
V1 35729 31 sep 2

AMPLIACION Almendares; urge venta casa de esquina moderna en $68.50; se compone de jardín; portal, sala; comedor; 4/4; dos baños; garage y terraza sevillana; tratos directos; señor Quintana; teléfono M-7750; Chacón 23; bajos.
V1 35731 31 sep 2

V-4 Establecimientos

VIDRIERA DE TABACOS

Vendo; más informes en la misma; Reina esquina a Campanario; de 8 a 12 y de 4 a 8.
V4 35579 31 sep 30

VENDO un almacén de víveres finos en $35.000; bien en efectivo o también admito propiedades en pago; el almacén tiene no menos de $35.000 de existencia; no se cobra regalía; además queriendo trabajar deja 1.500 al mes; se da a prueba el tiempo que se quiera; informes Jesús del Monte 305; García.
V4 35703 31 sep 3

V-5. Muebles y Prendas.

MUEBLES A PLAZOS

No compre sus muebles sin antes visitar esta casa, ver nuestro surtido y hacer cimparaciones. Le tomamos los suyos usados y le damos nuevos y modernos, con grandes facilidades de pago y un mínimo fondo. Vendemos también para el interior.

LA INDIA
MONTE NUM. 22
(entre Aguila y Angeles)

E-1842 10-ds. vence 8 Sep.

VENDO juego de cuarto esmaltado de tres cuerpos; se da barato; verse 23 número 211 casi esquina G; en la misma un sofá de mimbre muy bueno.
V5 35678 31 sep 5

SE VENDEN

NEVERA NACIONAL
NAVARRETE
LA MEJOR
EXAMINELAS Y COMPARE
De venta en
MUEBLERIAS Y FERRETERIAS
Merced 99 y 101
Teléf. A-8702

MUEBLES Y PRECIOS

Si usted necesita comprar muebles no lo haga sin antes visitar esta su casa; ahorrará dinero y saldrá complacido; muebles modernos en varios estilos y precios; también hacemos cambios de muebles con facilidades de pago; Neptuno número 226; teléfono U-2309; Chao y Barral.
V5 35645 31 sep 1

V-8. Instrumentos de Música.

PIANOLA nueva madera de caoba, muy fina; se vende muy barata; Monte número 18 entre Aguila y Angeles.
V8 35733 31 sep

VENDO radiola 33; de mueble; funcionando $55; una bocina magnética $4; transformador corriente $5; plazos los mejores radios Majestic, Philco; Silver; Sparton; aceptándolos de fondo su radio u ortofónica; A-5704; Zequeira 33; altos; esquina Infanta.
V8 35638 31 sep

V-11. De Animales.

SE VENDEN preciosos cachorros policía a $5; calle Tercera y 13; Reparto Miramar; teléfono FO-1642; se pueden ver de 3 a 7 p. m.
V11 35558 30 sep

V-12. Objetos Varios.

EN LA DEMOLICION

De Crespo número 50 se venden 1.500 pies tabla rebajada y alfarda de 3 x 3; 30 huecos de puertas a la francesa y española; 1.200 pies de 3 x 3 alfardas aserradas nuevas a 25 pesos millar.
V12 25709 31 sp

DINERO E HIPOTECAS

DINERO AL 6 Y 7 POR 100

Tengo de un cliente $350.000 para colocarlos en primera y segunda hipotecas; Habana y Repartos; también compra casas en el Vedado; para tratar: Chacón 23; bajos; señor Quintana; teléfono M-7730.
Z 35730 31 sep 2

PH-4. Limpieza de Cocinas.

MECANICO: Un peso limpieza y arreglos máquinas coser; cocinas gas y calentadores. Trabajos a conciencia. Corrales 20. Teléfono M-4661. F. G. Santos.
PH-4 35418 30—2 Sep.

PH.-6. De Interés para el Hogar.

¡COMEJEN! ¡COMEJEN!

La antigua fábrica de pianos "Peters" garantiza destruirlo de su piano o mueble fino. Ventas; Afinaciones. Reparaciones. Plazos cómodos. Villanueva 19. I-2298.
PH-6 35394 30—14 Sep.

PARA LAS DAMAS

PD-5 Especialidades

EXCEMICIDA DE MADAME SENtouré. Maravillosa pomada francesa, infalible para excemas, herpes, peoriasis, granos, fístulas. Poderoso específico para llagas, úlceras crónicas. Curas asombrosas. Venta: Sarrá. Jahnson. Taquechel. Depósito: Máximo Gómez 412. Dr. Moriet.
P

DE INTERES GENERAL

HERNIAS

Vendaje especial, cómodo y sencillo. Fajas reductoras. Corsets para desviación de la columna vertebral y aparatos para toda clase de imperfecciones. Emilio P. Muñoz. Ortopédico. 20 años establecido. Consulado 59-D. Teléfono A-9559.
411 30d v. 13 my
K.

DINERO DESDE EL 1 AL 5 0|0
CON GARANTIA DE JOYAS
LA PERLA
Vendemos Muebles y Equipajes
ANIMAS 84 casi esq. a GALIANO
I 33562 19—23 sept

Semillas de Hortaliza
De todas clases, muy frescas, de la mejor calidad para el clima de Cuba
Pida Catálogo
Jardín "El Clavel"
Armand y Hermano
MARIANAO
Teléfonos: FO-7238, FO-7029
30 d. 30 sep.

Cía. Sud - Americana de Vapores. - Valparaíso.
PARA
NEW-YORK
saldrá el 6 de Septiembre el rápido y moderno vapor
"ACONCAGUA"
(De 12.000 Toneladas)
PRIMERA CLASE $70
(Exclusivamente en camarotes exteriores).
IDA Y VUELTA $110
(Regresando por Tren vía Key West).
CLASE INTERMEDIA . . . $48
SERVICIO ESMERADO
Cordialidad Latino-Americana.
A. BONA & Co.
O'Reilly 1. esq. a San Ignacio.
Teléfono: M-8087
HABANA

LOS EXAMENES EN EL INSTITUTO

Relación de alumnos de ingreso a la Segunda Enseñanza que se presentarán a examen de CIENCIAS en el Aula número 17, el día 2 de Septiembre, a las 8 a. m.

Plasencia y Herrero Gerardo; Pezuela y Giroud Joaquín de la; Peñalver Ramona Dora; Penabad y Corbeiro Emilio; Pernas y Vázquez Jesús; Pedrero y González Eustaquio; Penichet y Fina Ricardo; Peñalver Vargas Eulogio; Pellegero Ansorena Venancio; Pedro Izquierdo Rigoberto F.; Pedreguera Sousa Estrella; Pérez Falfante Isabel; Pérez Díaz Leopoldo; Pérez Merille Evaristo; Pérez González Pedro; Pérez García Guillermo; Pérez Menéndez Fernando J.; Pérez y Echegoyen Osvaldo; Pérez Martínez Leoncio; Pérez Israel Pacó; Pérez Gofil y Valle Mario; Pais Suárez José; Pérez Asunción C.; Palma y Sánchez Gisela; Pardo y González José L.; Pais Granada José D.; Palomino y Barel Gonzalo; Pando Baeza Mario; Paz y Alpizar Sergio; Parlá y Ortiz Agustín A.; Padierni Labrada Rafael; Padilla Frade René; Palmier Dede Josefina; Paradela Fitz Gilbon Sara; Pérez Alonso Enrique; Quiñones Tamayo Alberto; Quiñones Peñalver Eloisa; Quintana Simonet Gilda María; Quintana Valdés María V.; Rodríguez Ramírez José E.; Rodríguez y Calvo José María; Rodríguez Hernández Carlos A.; Rodríguez O'Reilly Carmen; Rodríguez Domínguez Carlos M.; Rodríguez Díaz Onelia; Rivorol Vinet Miguel.

Relación de alumnos de ingreso a la Segunda Enseñanza que se presentarán a examen de CIENCIAS en el Aula número 18, el día 2 de Septiembre, a las 8 a. m.

Moza y Miguel Edmundo; Montero y Escobio Juan Felipe; Morales y Montalvo Rafael; Montesino y Fontanilla Joaquín; Montes y Ocahndategui Federico; Muñoz y López María Josefa; Muñoz Bustamante y Casuso Jorge; Núñez y Barruecos Gabriel J.; Núñez y Díaz Romá; Núñez Fernández Jorges; Núñez Lacret Leoponina; Noble Alzugaray Norberto C.; Nodarse Vázquez Gaspar; Noriega y Alfonso Elena; Novoa Lago Antonio; Noriega Rodríguez Israel; Nieto y Camba José Romero; Neyra Oviedo Prudencia; Nasser Castellanos Beatriz A.; Otero y Perera Rubén G.; Horihuela García Andrés; Ortega Hortal Ramón; Ortiz y Huguet Aurelio; Orille Pedro Eusebio; Olivera y Estrada Osvaldo R.; Ojea y CarballoLadislao R.; Oduardo y López Lage René; Ochoa y Castellanos Moraima; Palomo Cabrera Guillermo; Peña Herrera Ovidio; Pintado González Felicita; Prada Rodríguez Luis; Prada Baygorri Orlando; Pujol y Pérez Alfredo; Puente y Ripoll Félix R. de la; Puente y Mur Carlos E. de la; Pujol y Brafia Oscar; Portes y Portuondo Graciella E.; Pieto y Méndez María T.; Pieto y Pérez Faustí M.; Polo Castro Otilia; Poy y de Castro Palomino Roberto; Polo Brunet Fernando; Piera y Barba Dago Antonio; Pí Muñoz Armando; Piedra Rodríguez Carlos A.; Pino Rodríguez Virgilio; Paderni Rodríguez Antonio.

Aritmética. Oficial e Incorporados. Relación de alumnos que se presentarán para ser examinados, el día 2 de Septiembre, a las 8 a. m., en el aula número 1.

Alvarez Mario; Aguirre Aguirre Gómez Isis; Anckerman Brito Esperanza; Arbesú Remedios Emilia; Arango Mariño Delia; Alvaro Gabriela; Agüero Landa Lydia; Alonso Ortega Irene; Arias García Manuela; Alvarez Mendoza Ofelia; Anaya Martínez Ana; Abamaich Liba; Alvarez Alvarez Juana; Agüero Sánchez Leonardo; Alonso P. Corona Emelina; Biaggi Cáceres Dolores; Beltrán Antonio María; Ballate Fonseca Juana; Burrows Muden Silvia D.; Barredo Fernández Carmen; Catarivas Mitra Susana; Corzo Betancourt Lidia; Cortina Pérez Dora; Carricarte Batet Dolores; Carballo Aranzo Zoila; Crespo Cabrerizo Guillermina; Cantera Fernández Amada; Campiña Pedroso Manuela; Caballero Hernández Luisa; Cárdenas Martínez Rosa; Ciervide Fagot María; Díaz Hernández Laudelina; Debroso Lozano Caridad; Drake Yolanda Ofelia; Delgado Suárez Dolores; Espinosa González Carmen; Estrada Oliva Carolina; Ferrer López María; Fernández Almabert Victoria; Traga Salazar María; Fornaris Mazorra Caridad; Ferrero Casas Olga; Fiallo Socarrás Estela.

Aritmética, Oficial e Incorporados. Relación de alumnos que se presentarán para ser examinados, el día 2 de Septiembre, a las 8 a. m., en el Aula número 2.

Figueroa Blanco Esperanza; Fernández Roselló Hildelisa; Gómez Echazo Dulce M.; Gómez García Petra; Gutiérrez Fojo Juliana; González Florist Blanca; Gamboa Meruelo Clara; Gómez Valdés América; Govantes P. Trujillo Hella; Gay Anlet Hireya; Denis González Lapinell; Laiz Cariere Carmen; Lucas Ascona Rosario; Lagomasino Franco Graciella; Llaguno Fuente Mirta; Llanes Cotilla Dalia; Mendoza Porro María; Miranda Haro Lucrecia; Martínez Núñez Delia; Moll Padrino Amada; Martínez Alonso Ada; Maldique Olga; Marchena Salas Atala; Moreira Martínez Gloria; Muñoz Sánchez Aida; Miranda González Lidia; Márquez Valdés Luisa; Marta González María; Menéndez Muñiz Berta; Nieves Díaz Lilia; O'Ecurke Reyes Silvia; Opisso Alonso María; Otero Perera Hada; Orbiz Reyes Berta; Ortiz Gómez María; Padrón Arena Josefina; Puig Rusias Ilia; Pérez Angulo Carmen; Pérez Fraga Irma; Padilla Santana Odeida; Piñón Alvarez María; Puente Beltrán Ena; Peña López Josefina; Pérez Bermúdez Sarah; Pérez Teniente Eulalia.

Aritmética. Oficial e Incorporados. Relación de alumnos que se presentarán para ser examinados, el día 2 de Septiembre, a las 8 a. m., en el Aula número 3.

Quesada Almanza Juana; Rodríguez y Díaz Margarita; Rivero Hernández Yolanda; Ruiz Peña Hortensia; Rojas López Violeta; Remus Pérez Lázaro; Rosa Guinivalt Celia; Rigal Riera Raquel; Rivero Ventura Rosa; Roque Castro Raquel; Rojas Jiménez Eduvigis; Rodríguez Alvarez Zoraida; Río Baldoquín Dulce M.; Samson Jiménez Margarita; Soto Palenque Otulina; Secades Otilló Julia; Sánchez Pérez Rosario; Sánchez López Delia; Sánchez Borges Delia; Sutter Chico Pía; Sosa Martínez Carmelina; Santaella Rodríguez Sara; Santaella María; Suárez Chapelli Josefina; Taybe Méndez Rosa; Vergara Mirtila; Vilela Peña Claudina; Valdés Herrera Alicia; Valdés Posada Leonides; Valdés Zequeira Julia; Valladares Pérez Raquel; Withmarch Elena.

Aritmética. Oficial e Incorporados. Relación de alumnos que se presentarán para ser examinados, el día 2 de Septiembre, a las 8 a. m., en el Aula número 4

Alburquerque Héctor; Arredondo Arteaga Ricardo; Aguiar Pedro José; Alpizar Leal Luis; Albacete Lima René; Alfonso Torre Emilio; Atienza Consuegra Amado; Alvarez Figueroa Raimundo; Armas Pagés Pedro; Arbolea Ramírez Juan; Alvarez García Francisco; Aniceto Beraza Armando; Alvaré Borroto Manuel; Abella Smith Ignacio; Aben Cárdenas Gustavo; Aparicio Sánchez Julio; Arbesu Remedio Mario; Alfonso Torre Armando; Alonso Alonso Raimundo; Aguiar Castillo Alejandro; Aguiar Gómez Manuel; Amezcua Ayala Juna; Atienza Consuegra Mario; Armenteros Díaz Ricardo; Alzugaray Olivera Enrique; Alvarez Morales Aurelio; Arroyo Penichet Antonio; Amable Bolaños Julio; Aday Comas Francisco; Ariona López Manuel; Alonso Echevarría Alberto; Barrio Rodríguez José; Benítez Rodríguez Humberto; Balloveras Saladrigas René; Bueno González Héctor; Bendova de Pool Ramón; Batista Adler Rafael; Barceló Dávila Rolando; Benítez Francisco; Beltrán Echemendía Rodolfo; Batallan Vietro Alfredo; Blanco Rabassa Eladio; Bécquer Valdés Francisco; Baldrich Amigó Rosendo; Beale Alfonso Carlos.

Aritmética. Oficial e Incorporados. Relación de alumnos que se presentarán para ser examinados, el día 2 de Septiembre, a las 8 a. m. en el Aula número 5.

Bueno González Héctor; Betancourt Riva Mario; Cruz Valdés Manuel; Castillo Acosta Acrecio; Collazo Mate Rigoberto; Campa Méndez José; Cartaya Bacallao Guillermo; Cohen de Vidas José; Céspedes Molina Tomás; Cervantes Calderón Rodolfo; Caraxol Casanova Eugenio; Campo de la Rosa Carlos; Cruz Díaz Armando; Cruz Fernández Armando; Cadalzo Fernández Armando; Cardelle Ruiz César; Castellanos Estrada Enrique; Casanova Puente Guillermo; Cires Ayala Augusto; Cárdenas Pérez Enrique; Castillo Herrera Mario; Cárdenas Diego Valentín; Carricarte García Arturo; Campos Pérez Leonel; Castellanos Cardoso Osvaldo; Cruz Mujica Oscar; Capote García Mario; Cervera Fernández Angel; Cano Suárez Angel; Cruz Echevarría Segundo; Claip Marín Miguel; Crucet Bernal Alfredo; Beci Cuartas Orlando; Castro Rojas Angel; Castillo Valdés Claudio; Cabrera Martínez Leopoldo; Cárdenas Rodríguez Alfonso; Codina Maso Urbano; Cosculluela Alanzo José; Contreras-Cué Jesús; Carmona García Marcos; Chevony Mijaibo; Díaz Arias Antonio; Díaz Millet José; Díaz Prida Juan; Duquesne Boza José; Darias González José.

Aritmética. Oficial e Incorporados. Relación de alumnos que se presentarán para ser examinados, el día 2 de Septiembre, a las 8 a. m., en el aula número 6.

Demestre Joaquín; Daumy Valdés Eduardo; Escobar Gorriz Eliseo; Estrada Oliva Pedro; Escalante Dellundé Oscar; Fort Allende Vicente; Fernández Jiménez José; Fernández de Castro Sixto; Fernández Arredondo Angel; Ferrer Henkins Francisco; Fernández Díaz Macario; Fernández Conan Ramiro; Fernández Wilfredo; Frías Trujillo Alfredo; Figueras Peña José; Fernández Cuervo Armando; Fuentevilla Gil Alberto; García Castro Manuel; González Abreu Leopoldo; González Varona José; Giró Macías Ernesto; Gumá Barnet Sergio; González Richard Raldomero; González Suárez Aurelio; García Vidal Evaristo; García Tramunt Andrés; González Juan Mariano; Gutiérrez Mayor Gonzalo; Gravier Gallol Enrique; Guerrero Díaz Félix; García Gómez Manuel; García Lavín Víctor; González Alvarez Humberto; Granados Delgado Rafael; González Menéndez Gustavo; González Carrillo José; Guiral González Armando; Gardano Montenegro Julio; Galletti González Rogelio; Gómez Siere José; Gumá Barnet Rubén; Gavilondo González Jorge; Mendoza Sarmiento Apelos; Gómez Miranda Armando.

Relación de alumnos de ingreso a la Segunda Enseñanza que se presentarán a examen de CIENCIAS en el Aula número 11, el día 2 de Septiembre, a las 8 a. m.

Vázquez Souto Emilio; Vázquez Peregrín Caridad; Vázquez Peregrín Isidro; Vázquez Izquierdo Domingo; Valmaña y Mujica Fausto; Vaca y Esquivel Saturnino R.; Varela Rico Josefina; Valle y Jiménez Celia J.; Valdés Díaz Orestes E.; Valdés García Roberto; Valdés Valdés Helio F.; Valdés Patterson Cándido L.; Valdés Santana Enrique; Veiss y Díaz de Villegas Armando; Yanes y García Georgina M.; Zarbe González Armando; Zarraluque García Río José; Zafra y Suárez Arturo; Zafra y Suárez Sergio; Zamora y Rivero Idelfonso.

Relación de alumnos de ingreso a la Segunda Enseñanza que se presentarán a examen de CIENCIAS en el Aula número 13, el día 2 de Septiembre, a las 8 a. m.

Santiago del Río Baldoquín Víctor; Santa Cruz y de Goicochea Francisco; Salas y Suárez Olga María de la; Solórzano y Renao Ana María; Sierra y Díaz José M.; Stable Muñoz Reinaldo; Soldevilla Achán María del C.; Simón Esparza Luis; Socarrás y Lovio Enrique; Sotolongo Rodríguez Benito; Sorí y Tomé Haydee; Silva Triana Raquel E.; Santiestéban Pérez Mercedes; Sueiras y Guinovat Olga; Salas Porcell Julio; Salas Porcell Josefina; Triay Cabrera Rafael E.; Trujillo Llorente Blanca R.; Torres Rodríguez Fernando; Torres Pérez Hortensia; Toñarely Rafecas Luis; Torres de la Torre Casimiro; Toraño Fernández José M.; Toledo Reyes Luis; Texidor Rodríguez Roberto; Tejada y Andrés Arturo de la; Tagle y Borges Antonio M.; Teigido y Domínguez Ofelia; Texidor Rodríguez Alejandrina; Texidor Rodríguez Catalina; Tellez Valhonrat Rosa; Urgell Gallardón José R.; Urgellés José Justo; Urreta Arosarena Pedro Raúl; Vianqui Veres Nicolás; Vignau y Gómez Olga; Viera y Montes de Oca Manuel; Villagelú y Ginerés Alfredo; Villegas y Martínez Orlando; Viñas Sampeiro Silvio; Venet Mirelles Carlos; Vélez Arpa Carlos; Venet Mirelles Cecilia; Vega Jiménez Enrique; Vega Aguilar Emilia C.; Vega y Jorcano Joaquín; Varona Prieto Bernabé; Vargas y Gómez Pedro M.

Relación de alumnos de ingreso a la Segunda Enseñanza que se presentarán a examen de CIENCIAS en el Aula número 15, el día 2 de Septiembre, a las 8 a. m.

Rivas Alvarez Juan M.; Rivera Eiriz Cándido; Rego Roque Hugo; Reina Borbón Enrique; Reyes Reyes América; Reyes González Zilia; Reberedo y Saavedra Eduardo; Rafols Net Guillermo; Raul Ramírez Luis; Razo Portal Orestes; Reyneri Andreu Cecilia L.; Ramírez Arellano Longa Gastón; Ramírez Pérez Martín L.; Rosario Cuesta José R.; Ramos Zaldívar Elvira E.; Radillo Alvarez Enrique; Ramos Moreno Rolando; Rodríguez E. Isasi Raquel; Suárez Landa Luis; Sardiñas y Pérez Guillermo; San Juan Arozarena Juan Francisco; Senff González Carlos M.; Sánchez Sánchez Rafael; Sánchez Echemendía Manuel A.; Sánchez Lujardo Mario; Sánchez de Bustamante Juan M.; Sánchez Piñeiro Juan; Sánchez Ugarte Pedro; Sánchez Pérez Lucliano E.; Sánchez Menéndez Carlos M.; Smith Lolé Raul; Suárez Rivero Ricardo; Suárez Cabrera José J.; Suárez y de P. Blanco Juan F.; Suárez Echevarría Florentino; Suárez Alvarez Pedro; Soto Quintero Inés; Santa Ana Edgardo; Soler y Muñoz José L.; Soto Polo Antonio; Smith Deschapelle René; Sabatés Barraquié José; Sosa Maza Margarita; Sallés y Milanés Carlota.

Aritmética. Oficial e Incorporados. Relación de alumnos que deberán presentarse para ser examinados, el día 2 de Septiembre, a las 8 a. m. en el Aula número 9.

Naranjo Ferrer Carlos; Norabuena Ignacio; Nogales Ruiz Hugo; Núñez Herrera Manuel; Núñez Herrera José; Navarro Jerez Mario; Navarro Irmino; Ortega Santaella Francisco; Ocejo Oliva Juan; Orfila Delgado Juan; Ortiz Jiménez Eduardo; Ortiz Vega Ramiro; Ortega Evelio; Pardo Bens Francisco; Peña López Ramón; Pérez Martínez Arturo; Pujals Mesa Oscar; Pérez Varela Pedro; Palomino Franciscoz N.; Pérez Oliva Alfredo; Pérez Figueroa Wilfredo; Pino Méndez Raul; Peñol Delgado Francisco; Pazo Fernández Manuel; Peña Roberto Cecilia; Pestana Balboa Mario; Palma Sánchez Mario; Pasteur Vilches Vicente; Pereda Quijada Jesús; Pérez Gofil Wilfredo; Perdomo Cuervo Virgilio.

Augusto Leguía...

(Continuación de la PRIMERA)

dente depuesto; de Alejandro Puente, ministro en la Gran Bretaña; de César Canevaro, ministro en Viena, y de Guillermo Swayne Mendoza, también pariente de Leguía, ministro en Bruselas.

El servicio consular sufrirá también cambios, habiéndose nombrado a Alfredo Henriod, cónsul general en Nueva Yorn, para reemplazar a Demetrio Correa Olavegoya, que ha sido designado, a su vez, cónsul general en Hamburgo, en lugar de Rodolfo Rixrath. Ismael Escurra irá a París en calidad de cónsul general, ocupando el puesto de Carlos Valverde.

Fernando Gazzani ha sido nombrado asesor legal del ministerio de Estado y Enrique Carrillo, publicista, subsecretario de Estado interino.

Entretanto, Augusto B. Leguía, el expresidente, continúa a bordo del crucero "Almirante Grau" en el puerto de El Callao. Los corresponsales de prensa en El Callao, participaron el sábado que Leguía y su hijo habían sido trasladados a la prisión de la isla de San Lorenzo, pero más tarde se supo que Leguía seguía en el barco debido a su alarmante estado de salud. El doctor MacCormack, médico americano, firmó un certificado expresando que era peligroso el trasladar a Leguía desde el barco a la isla de San Lorenzo.

OPINION DE LA NACION DE BUENOS AIRES

BUENOS AIRES agosto 31 AP.—El periódico La Nación comenta hoy en sus editoriales los primeros actos de la Junta Militar del Perú, o sea la suspensión de las garantías individuales consignadas en los artículos 23 y 31 de la Constitución, así como la declaración de Sánchez Cerro de aplicar rigurosamente la ley a los delincuentes políticos, pero sin crueldad, lo que augura un proceder prudente.

Y La Nación agrega:

"En este cuadro explicable de acciones y reacciones, merece lugar aparte el punto relativo a las relaciones de Perú y los Estados Unidos. Por una parte se dió a la publicidad el deseo del Presidente Hoover de que Leguía fuese tratando de acuerdo con las leyes: y por otra se atribuye el sesgo que llevan los sucesos a la lógica aspiración del nuevo Gobierno peruano de ser reconocido por el de los Estados Unidos".

El diario bonarense se refiere después a la situación de los norteamericanos teniente comandante Harold Grow y Charles W. Sutton quienes están sujetos a probables sanciones, por diversos motivos. Y dice.

"Mejor sería, sin duda, que las naciones celosas de su soberanía evitasen la dualidad que importa ser extranjero y estar al mismo tiempo al servicio de las fuerzas nacionales. Son conflictos que se suman y que resultan más complejos cuando tienen que resolverlos Gobiernos que asumen los poderes de hecho".

SANCHEZ CERRO HABLA A LOS CONCEJALES

LIMA, agosto 31 (AP).— El nuevo alcalde y los nuevos concejales de Lima, nombrados por la Junta Militar, visitaron hoy al jefe de esta para informarle que ya habían tomado posesión de sus cargos. Sánchez Cerro pronunció un discurso en el que dijo, entre otras cosas:

—La dictadura dejó al país totalmente desmoralizado y desorganizado. La labor por realizar ahora es enorme. Sé que la que les corresponde a Uds. señores concejales, es también muy importante y que se necesitará mucho tiempo para hacer cuanto se necesita, aunque al decir "mucho tiempo" no quiero dar a entender que la Junta Militar gobernará al Perú eternamente.

Se sabe que el notable abogado Manuel Vicente Villarán, exRector de la Universidad de San Marcos, será nombrado consejero legal de la Junta, y que probablemente se le encargará la reorganización de los tribunales.

Coste y Bellonte...

(Continuación de la PRIMERA)

los trasatlánticos. Cerca de la costa americana el tiempo mejorará.

Las condiciones generales del tiempo, según el doctor Kimball, ofrecen una de las primeras oportunidades de este verano para un vuelo desde París.

A LAS CINCO Y MEDIA DE LA MAÑANA ESTABA TODO LISTO PARA LA PARTIDA DE COSTE HACIA NUEVA YORK

AERODROMO DE LE BOURGET, París, septiembre 1 (lunes) (AP) Poco después de las dos de la madrugada, hora local, el capitán Dieudonne Coste se presentó en el aeródromo, para conocer los últimos informes meteorológicos. El tiempo era ideal. Según se iba acercando la hora anunciada para el despegue del Interrogación, con rumbo a Nueva York, una inmensa muchedumbre se dirigía, en centenares de automóviles, hacia Le Bourget, para presenciar la partida.

Un fuerte destacamento de soldados y otro de policía mantienen en el aeródromo una disciplina severa. Cuando ya se iban lelnando los terreno sde público, fué sacado el monoplano del hangar en que se guardaba.

Los dos grandes tanques del aparato y los siete menores colocados en las alas contenían 1.350 galones de gasolina. Otros dos tanques de emergencia que van en el fuselaje, probablemente quedarán en tierra, pues el aviador los mont ópara el caso en que el viento le fuese contrario.

Coste y Bellonte llevan en su despensa los siguientes víveres: tres pollos fiambre, una libra de azúcar, cuatro botellas de agua de Vichy, tres botellas de champagne, dos termos con café y cierta cantidad de licor. El botiquín está formado por vendas, iodina, aspirina y quinina.

Los preparativos del vuelo son los más minuciosos que se haya realizado por aviadores en Le Bourget.

Poco después de las cinco de la madrugada el capitán Coste comenzó a probar y calentar el motor. El famoso aviador llegó al aeródromo con su esposa, y sin ceremonia subió a su asiento del Interrogacin, para hacer las pruebas.

Todo estaba listo para el despegue cuando, de repente, el viento roló al Norte, y el capitán Coste envió a un amigo a la oficina meteorológica para obtener la última noticia. Momentos después se decía en el aeródromo que el aviador consideraba ya la posposición del vuelo, al menos por hoy.

PANAMA PACIFIC LINE
HABANA A
NEW-YORK & CALIFORNIA
SALIDAS PARA LA PRIMERA QUINCENA DE SEPTIEMBRE:
S. S. "CALIFORNIA"
(32,450 Toneladas)
SALDRA EL DIA 2 DE SEPTIEMBRE A LAS 6 P. M. PARA SAN FRANCISCO, CAL. VIA EL CANAL DE PANAMA.
S. S. "VIRGINIA"
(33,500 Toneladas)
SALDRA EL DIA 5 DE SEPTIEMBRE A LAS 3 P. M. PARA
NEW-YORK
Agentes Generales y Consignatorios:
The West Indies Shippings & Trading Co.
Wm. H. SMITH, Presidente.
Obispo Núm. 75. HABANA. Telf. A-7322.

EMPRESA NAVIERA DE CUBA S. A.
APARTADO NUMERO 1641.
Dirección Telegráfica:
EMPRENAVE
Claves en uso:
A. B. C. 4a. y 5a. Edición.
Western Union.
SAN PEDRO NUM. 6.—HABANA
Walkins and Apendix.
TELEFONOS:
A-6236 Pasajes y Fletes. A-3966 Almacén.
A3-5315 Información General. M-3896 Primer Espigón de Paula.
A-4730 Departamento de Tráfico. A-5634 Tercer Espigón de Paula.
VAPORES EN SERVICIO
Presidente Machado, Santiago de Cuba, Gibara, Habana, Baracoa, Las Villas, Guantánamo, Julián Alonso, Antolín del Collado, La Fe, Caibarién, Rápido, Cienfuegos, Manzanillo, Joaquín Godoy, Eusebio Coterillo.
PUERTOS DE ESCALA
COSTA NORTE
Caibarién, Nuevitas, Puerto Tarafa, Manatí (Victoria de las Tunas), Puerto Padre, Chaparra, (Holguín, Velasco y Bocas), Vita, Banes, Mayarí, Antilla, Preston, Sagua de Tánamo, (Cayo Mambí), Baracoa, Guantánamo y Santiago de Cuba.
COSTA SUR
Cienfuegos, Casilda, Tunas de Zaza, Santa Cruz del Sur, Manopla, Guayabal, Manzanillo, Campechuela, Media Luna, Niquero, Ensenada de Mora y Santiago de Cuba.
COSTA NORTE DE VUELTA ABAJO
Bahía Honda, Río Blanco, Berracos, Puerto Esperanza, Santa Lucía (Minas de Matahambre), Río del Medio, Arroyos de Mantua y La Fe
PUERTO RICO
San Juan, Ponce, Mayagüez y Aguadilla.
REPUBLICA DOMINICANA
Santo Domingo, San Pedro de Macoris y Puerto Plata
HAITI
Aux-Cayes y Port au Prince.
JAMAICA
Kingston.

INGLES CON DISCO FONOGRAFICO MUESTRA GRATIS
Método nuevo. Garantizamos por escrito que Ud. hablará, leerá y escribirá correctamente el inglés en poquito tiempo. 20 años de éxito. Pida informes hoy.
INSTITUTO UNIVERSAL (P56) 1265 LEXINGTON AVE. NEW YORK
Sírvanse enviarme sin obligación ninguna, muestra gratis y completos informes:
Nombre ... ... Dirección ... ...

VAPORES CORREOS — Compañía de la Trasatlántica Española
SERVICIOS REGULARES DE PASAJE, CARGA Y CORRESPONDENCIA
LINEA RAPIDA PARA NEW YORK Y NORTE DE ESPAÑA
Próximas salidas (cada 26 días)

Para VERACRUZ (48 horas de viaje)		Para NEW YORK, VIGO, CORUÑA, GIJON, SANTANDER y BILBAO	
ALFONSO XIII,	9 de Julio	ALFONSO XIII,	16 de Julio
CRISTOBAL COLON,	4 de Agosto	CRISTOBAL COLON,	11 de Agosto
ALFONSO XIII,	30 de Agosto	ALFONSO XIII,	6 de Septiembre
CRISTOBAL COLON,	25 Septbre.	CRISTOBAL COLON,	2 de Octubre
ALFONSO XIII,	21 de Octubre.	ALFONSO XIII,	28 de Octubre

LINEA PARA NEW YORK, CADIZ Y BARCELONA
Próximas salidas

M. DE COMILLAS,	8 de Julio	JUAN S. ELCANO,	24 Septiembre
MAGALLANES	3 de Agosto	MANUEL ARNUS,	20 de Octubre
MANUEL CALVO	18 de Agosto	MANUEL CALVO,	4 Noviembre
BUENOS AIRES,	27 de Agosto	M. DE COMILLAS,	15 Noviembre
ANTONIO LOPEZ,	13 de Septbre.	MAGALLANES,	11 Diciembre

Magníficas cámaras. Amplios comedores y camarotes para pasajeros de tercera clase. Excelentes comidas con vinos.
Para más informes, dirigirse a:
MANUEL OTADUY
AGENTE GENERAL
Palacio Lonja. Telfs. A-6588 y A-7900. Apartado 707. Habana.

COMPAÑIA DEL PACIFICO
(The Pacific Steam Navigation Company)
VAPORES CORREOS INGLESES
El magnífico trasatlántico de 25.500 toneladas de desplazamiento
"ORDUÑA"
Saldrá de LA HABANA el día 3 DE SEPTIEMBRE, admitiendo pasajeros de todas las clases para VIGO, LA CORUÑA y SANTANDER, LA ROCHELLE-PALLICE, PLYMOUTH y LIVERPOOL.
Estabilidad, Confort, Rapidez y Seguridad
GRANDES FIESTAS DURANTE LA TRAVESIA
TERCERA SUPERIOR, fumador, salón de conversación y de música, magnífico comedor, opción al pasajero de escoger su camarote, marcándose en el billete de pasaje.
SERVICIO DE VAPORES A
España, Francia, Inglaterra, Perú, Chile, Argentina, Uruguay Brasil, Colombia, Venezuela, Guatemala, Costa Rica, Nicaragua Salvador, Honduras, Ecuador, Bermudas, New York.
PROXIMAS SALIDAS

A Europa (Vigo, Coruña, Santander, La Pallice, La Rochelle, Liverpool)		A Centro y Sur de América	
ORBITA.	1 Octubre	ESSEQUIBO. .	10 Septiembre.
OROYA.	15 Octubre	ORCOMA . . .	14 Septiembre
ORCOMA.	29 Octubre	EBRO	9 Octubre
ORITA	14 Noviembre	ORDUÑA.	16 Octubre
ORDUÑA	24 Noviembre	OROPESA	2 Noviembre

A NEW YORK
IDA $70.00 e IDA Y VUELTA $110.00.
CON DERECHO A RETORNAR DIARIAMENTE POR TREN "HAVANA SPECIAL», VIA KEY WEST.
Vapores «EBRO» 23 Septiembre y «ESSEQUIBO» 21 Octubre
Para informes generales, reservaciones, fletes, etc.
AGENTES GENERALES:
DUSSAQ Co. Ltd.
PALACIO DEL CENTRO ASTURIANO
Teléfonos: A-6540 y A-7218.—Habana.

DEPARTAMENTO DE COLCHONETAS, COLCHONES, COJINES
Nuestro Departamento de colchones, colchonetas, alfombras, mosquiteros, cojines, etc., etc., presenta el surtido más completo de estos artículos.
Colchones y colchonetas, en todos los tamaños y calidades, desde $1·80, cojines de seda desde $4·00, cestos de mimbre desde $4·00.
Mosquiteros para cama de una persona desde $2·00.
Mosquiteros con su aparato, a $6·50.
Colchones y colchonetas para niños en todas las calidades y precios. Mosquiteros desde $1·50.
También hemos recibido cojines de piel, en formas y colores variados, muy de moda para adorno y para automóviles, gabinetes y oficinas.
Edredones de seda en colores enteros y floreados.
Todos estos artículos pueden verse en el mismo departamento de colchones, colchonetas, etc.
EL ENCANTO
E-958 indi Mayo

PROFESIONALES

ABOGADOS Y NOTARIOS

DR. MANUEL ARANDA MUÑOZ
Abogado
Asuntos hipotecarios, herencias, toda clase de asuntos civiles. Mercaderes número 9. Departamento 3. Teléfono M-6173.
E2054 Indf. 1 Sept

DR. FELIPE RIVERO Y ALONSO
Abogado y Notario
Abogado Consultor y Notario de la Asociación de Detallistas de la Habana. Notario de los Centros Asturiano "Balear" y "Cafés".
ESTUDIO DE ABOGADO DE LOS DOCTORES
Felipe Rivero y Alonso; Manuel F. de Cinca; Ricardo Elizalde e Hidalgo Gato; Angel Radillo y Gancedo; Eduardo Bolívar Herrero.
Procurador: Urbano E. Gómez Cádiz Chacón 25, bajos Edificio de la Asociación de Detallistas de la Habana Teléfonos M-1472 y A-8142. Cable: Rizenca.
E2015 Indf. 1 Sept

ARTURO CANALEJO HIMELY
Procurador Público
ATTORNEY AT LAW. ENGLISH SPOKEN
Asuntos judiciales y administrativos. Juicios civiles. Divorcios. Administración de bienes. Fianzas, Etc. Teniente Rey No. 106. Habana. Teléfono A-4177
E 1794 30 ds. Vc. 16 Sep

JOSE R. ROS
Abogado
ISMAEL PEREZ MARTINEZ
Procurador
Cobro de hipotecas, divorcios, suspensiones de pago, desahucios, declaratorias de herederos, indemnizaciones por accidentes durante el trabajo y toda clase de asuntos civiles y mercantiles. Reina 59, altos, de 3 a 5 p. m.
E 1590 30 d1 Vnc agst 18

DOCTORES EN MEDICINA Y CIRUGIA

DR. MANUEL GALIGARCIA
EXCLUSIVAMENTE ENFERMEDADES NERVIOSAS Y MENTALES
Especialista de la Asociación Canaria. Médico de Visita de los Servicios de Nerviosos y Presuntos Enajenados del Hospital Calixto García. Ayudante de la Facultad de Medicina. Consultas diarias: de 3 a 5. J número 211, bajos, entre 21 y 23. Vedado. Teléfono F-2775.
Sanatorio para tratamientos:
FINCA KOKOITO, Los Pinos
TELEFONO I-5221.
1213 Indf. 1 Jn.

DR. PEDRO A. BOSCH
Medicina y Cirugía, con preferencia partos y enfermedades de niños, del pecho y sangre. Consultas: de 2 a 4 Aguiar 11. Teléfono A-6483.
E2061 Indf. 1 Sept

Corporacion Clínica
LUZ 24. TELF. A-8515.
ENTRE COMPOSTELA Y HABANA
Medicina y Cirugía General
Especialistas
Honorarios
Ingreso, reconocimiento y consulta, 1.00.
Inyecciones intravenosas, $1.00.
Electricidad, masajes, Luz Alpina, violetas, $1.00.
Rayos X, $2.00.
Oculista, reconocimiento, $1.00.
Análisis: Orina, $1.50.
Sangre y otros, $2.00.
Blenorragia e impotencia.
Tatuajes, Manchas, Verrugas, se quitan.
Partos: $10.00.
Almorranas, cuaradas sin operación.
Operaciones y demás enfermedades.
Atendemos de 12 a 7.

DR. A. MARTH ARANGO
ESPECIALISTA EN ENFERMEDADES VENEREAS Y DE LAS VIAS URINARIAS
Consulta: de 11 a 1 y de 5 a 7
Lealtad 161, casi esquina a Reina
Teléfono M-7703.

PROFESIONALES

DR. FELIX PAGES
JEFE DE LA SALA DE CIRUGIA DE LA QUINTA DE DEPENDIENTES
Cirugía en General
ESPECIALMENTE CIRUGIA ABDOMINAL; ESTOMAGO; INTESTINOS; HIGADO Y APARATO GENITAL DE SEÑORAS
Consultas: Lunes, miércoles y viernes de 3 a 5. Domicilio: D núm. 200, entre 21 y 23. Vedado. Teléf. F-4283.
En viaje de estudio por Europa y los Estados Unidos, reanudará sus visitas y consultas en el mes de octubre.

Dr. Alberto S. de Bustamante
Profesor de Obstetricia por oposición. Especialidad: Partos y enfermedades de señoras. Consultas: los lunes y viernes de 2 a 3. Clínica Bustamante y Núñez. Teléfono F-3037. Domicilio 15 entre J y K. Vedado. Tel. F-1862.

CLINICA BUSTAMANTE
J y 13. Vedado. Cirugía general y especial: Partos: Rayos X y Laboratorio. Teléfono F-1184
E2031 Indf. 1 Sept.

DR. F. H. BUSQUET
ELECTRO-RADIOLOGO
Rayos X; Ultravioletas

PROFESIONALES

Dr. Manuel González Alvarez

CIRUJANO DE LA ASOCIACION DE DEPENDIENTES
Cirugía en General
Consultas todos los días de 4 a 6 de la tarde. Campanario 63, entre Neptuno y Concordia. Teléfono A-2[illegible]. Residencia particular: Calle K, núm. 15, entre 17 y 19. Vedado. Telf. F-2441.
E2059 Indf 1 Sept

Policlínica Habana
Suárez 32. Telf. M-6233
DR. GUILLERMO LEON
Director Facultativo
Medicina y Cirugía general. Especialidad en enfermedades venéreas. Consultas de 1 a 5 de la tarde y de 8 a 9 de la noche. Consultas especiales: 2 pesos. Reconocimientos $2.00. Enfermedades de señoras y niños. Garganta, nariz y oídos (OJOS). Enfermedades nerviosas; estómago; corazón y pulmones; vías urinarias; enfermedades de la piel; blenorragia y sífilis; inyecciones intravenosas para el asma; reumatismo; tuberculosis; obesidad; partos; emorroides; diabetis y enfermedades mentales, etc. Análisis en general. Rayos X; masajes y corrientes eléctricas. Los tratamientos y sus pagos, a plazos. Telf. M-6233.
E2036 Indf. 1 Sept

POLICLINICA INTERNACIONAL
Director Dr. DAVID CABARROCAS. Lealtad núm. 143, entre Salud y Dragones. De 10 a. m. a 7 p. m. Sábados y días festivos de 10 a 12. Telf. A-0344.
GRATIS
Primer día. Para entrar más pronto turnos de $0.50: $1.00 a $2.00. Visitas $1.00. Análisis o planchas para llevar $1.00 y $2.00. Curas $0.50. Análisis: Rayos X. Medicina gratis. No pague sociedad. Pague sólo cuando esté enfermo.
CTA H n|o.

DR. J. B. RUIZ
Catedrático de la Universidad. De los Hospitales de Filadelfia New York, Calixto García y Sanatoria "La Beneficia". Especialista en vías urinarias y enfermedades venéreas. Exámenes Uretroscópicos y Cistoscópicos. Consultas de 1 a 3. San Lázaro 221. Teléfono U-6351.

DR. MARIO DEHOGUES
MEDICINA GENERAL
ENFERMEDADES DEL CORAZON
VIAS BILIARES
Pobres: consultas gratis. Tratamiento según convenio.
Tratamiento eficaz de la Angina de Pecho: Hipertensión Arterial Disnea (falta de aire); Agitación; Palpitaciones, etc. Consultas diarias: de 4 a 6 p. m. Consultas especiales: de 10 a 11 p. m., previo aviso.
Gabinete: San Lázaro 316. Telf. U-2569. Habana.
Domicilio: Calle 8a. No. 55. Telf. L-2534. Vibora.

DR. GOMEZ DE ROSAS
Cirujano Director de la Policlínica Nacional. Enfermedades de señoras, estómago, vías biliares y cirugía general. Consultas de 3 a 5. Cerro 851. Teléfono A-2560.
E2044 Indf. 1 Sept

DR. ABELARDO LABRADOR
Consultas gratis para pobres, de 8 a 12 de la mañana. Pagas de 3 a 5 p. m. Angeles 8, entre Reina y Estrella. Teléfonos A-0301 y U-2256. Especialidad en enfermedades de señoras; flujos crónicos; metritis; etc. Partos; venéreo y sífilis: riñones; diabetis; reumatismo crónico; emblanquecimiento. Tratamientos especiales por inyecciones Neosalvarsán, etc. Se hacen radiografías a precios módicos. Blenorragias; enfermedades del corazón.
E2019 Indf 1 Sept

R. M. GALAINENA
Médico Cirujano
Consultas en Consulado 89; teléfono A-3919; domicilio, 1 número 15 entre 9 y 11; Vedado; teléfono F-1054.
E 1787 Ind. 15 Ag.

DR. GUILLERMO LOPEZ ROVIROSA
Enfermedades de las Glándulas internas; Nutrición, Nerviosas y Mentales. Debilidad sexual; pérdidas; impotencias. Niños anormales, atrasados, raquíticos Bocios. Afecciones de la piel y de la sangre. Rayos Ultravioletas (Luz; Alpina); caídas del cabello calvicie; raquitismo; anemias, etc Diatermia; extirpación de verrugas etc. Calle 23 esquina a 22. Vedado, de 5 a 7 p. m. Domingos, de 4 a 6. Consultas por correspondencia. $5.00. Giro postal. Telf. F-6433.
E2033 Indf. 1 Sept.

DR. GONZALO PEDROSO
CIRUJANO DEL HOSPITAL MUNICIPAL DE EMERGENCIAS
Especialidad en vías urinarias y enfermedades venéreas. Cistoscopia y cateterismo de los uréteres. Cirugía de vías urinarias. Consultas de 10 a 12 y de 3 a 5 p. m. En la calle de Avenida de la República No. 254.
E1317 Ind. 1 Junio

DOCTOR FLORES
ECZEMAS, ALMORRANAS
Eczemas por antiguos que sean, se garantiza su curación por un procedimiento especial. Tratamiento por el TRIGEMINO. Inyecciones INTRAVENOSAS para reumatismo; raquitismo; Linfangitis; Dispepsias y Blenorragia. Neurastenia, por el procedimiento del Dr. Monín. Electricidad Médica para parálisis y nerviosismo, estrechez uretral y sífilis; curación garantizada. Almorranas, son curadas sin operación ni dolor, pudiendo el enfermo continuar sus trabajos diarios. Análisis orina: 2 y 3 pesos completo. Impotencia. Curaciones por contrato. Análisis: Sangre. Esputos; Heces Fecales; Verruvas, curadas por electricidad. Consultas diarias de 10 a 12 mañana; de 1 a 5 tarde y 7 a 9 noche. Patria, 1, v Calzada del Cerro
DR. JOSE A. RODRIGUEZ NUÑEZ
Dr. ERNESTO RODRIGUEZ NUÑEZ
Enfermedades de la piel; sífilis y venéreas. Niños. Enfermedades de señoras. Estómago e intestinos. Consultas diarias de 12 a 4 y de 7 a 9 p. m. Avenida Menocal 93; altos; teléfono U-4881
E 1788 30 ds Vnc. 14 Sept.

DR. J. A. HERNANDEZ IBAÑEZ
CIRUJANO UROLOGO DE LA ASOCIACION DE DEPENDIENTES
ENFERMEDADES VENEREAS; VIAS URINARIAS; ENDOSCOPIA Y CIRUGIA DE LAS VIAS URINARIAS
Consultas: Neptuno número 78, esquina a Manrique. De 11 a. m. a 1 p. m. y de 4 a 6 p. m. Telf. A-5469 Habana.
E2067 Indf. 1 Sept

DR. H. FERNANDEZ AGUIRRE
MEDICO CIRUJANO
Especialista de los Hospitales de París. Enfermedades de los pulmones; tuberculosis en general. Perseverancia número 7. Teléfono M-1181 y M-1451
E2043 Indf. 1 Sept.
Atendemos de 12 a 7.

DR. MANUEL VIAMONTE
Categrático Auxiliar de Radiología y Fisioterapia de la Universidad
RADIOLOGO DE LA QUINTA 'COVADONGA'
Concordia 64-A, esquina a Lealtad Teléfono A-6698. De 9 a 10 a. m. y de 1 a 5 p. m. Rayos X: Radium; Radioterapia Profunda; Luz Ultravioleta y Electricidad Médica.
E2041 Indf. 10 Sept.

PROFESIONALES

DR. JOSE J. CHALONS
Médico Cirujano
DIRECTOR DE LA CASA DE SALUD "LA PURISIMA CONCEPCION"
JEFE DE CLINICA DEL HOSPITAL "LAS ANIMAS"
Enfermedades infecciosas; sifilíticas y venéreas. Rayo 2, altos, esquina a San Rafael. Consultas de 3 a 5. Telf. M-2655.
E2042 Indf 1 Sept.

DR. GONZALO AROSTEGUI
Médico de la Casa de Beneficencia y Maternidad. Especialista en las Enfermedades de los niños. Médicas y quirúrgicas. Consultas de 12 a 2. Calle 11 entre K y L. Vedado. Telf. F-4233.

Dr. Rubén de Velasco y Castellanos
Enfermedades de los niños. Vías urinarias. Consultas los días laborables de 1 a 3. Horas especiales, previo aviso. Salud No. 34 Habana. Telf. A-5418.
E2144 Indf 6 Sept

DR. MANUEL LOPEZ PRADES
MEDICO CIRUJANO
De las facultades de Madrid y la Habana. Con 40 años de práctica profesional. Enfermedades de la sangre; pecho; señoras y niños. Partos, tratamiento especial curativo de las afecciones genitales de la mujer. Consultas diarias de 1 a 4. Gratis: martes, viernes y sábado. San Miguel 125 (bajos). Telfs. U 1646, U 1081, U 1082.
E3080 Indf 28 Dic.

OCULISTAS

DR. HORACIO FERRER
ESPECIALISTA DE LAS ENFERMEDADES DE LOS OJOS
Consultas de 2 a 6 de la tarde. Consultas por la mañana a horas previamente concedidas. Ave. Wilson y L Vedado. Teléfono F-4831.
E2051 Indf. 1 Sept.

Dr. Jorge L. Dehogues
OCULISTA
ELECCION DE LENTES
Consultas y operaciones de 11 a 12 y de 3 a 5.
Horas especiales previa citación
AGUILA 94 TELF. A-3940.
E2128 Indf 1 Sept

DR. ALIPIO C. PORTOCARRERO
Especialista en enfermedades de los Ojos
Garganta; Nariz y Oídos. Consultas de 8 a 11 a. m. Teléfono A-8627. Lealtad 69 altos
E2055 Indf 1 Sept

DR. JOSE ALFONSO
Especialista del Centro Asturiano. Oculista nariz, garganta y oídos. Consultas: de 1 a 4 Tell. M-2330. Monte núm. 386.
E2048 Indf 1 Sept

CIRUJANOS DENTISTAS

DR. J. HERNANDEZ CALZADILLA
Cirujano Dentista
Especialista en extracciones sin dolor ni peligro en niños y señoras en estado, con anestesia local o gas. Cura completa de dientes flojos y piorrea alveolar. Puentes y planchas de todas clases, modernas, sin encías. Trabajos de ortodoncia. Arreglo puentes, planchas partidas, faltas de dientes, dejándolas nuevas. Consultas diarias hasta las diez de la noche. Reina 76 bajos. Telf. A7537.
E2066 Indf 1 Sept

Dr. Armando Roig y Palenzuela
MEDICO CIRUJANO DENTISTA
Consultas de 2 a 6
Miércoles y sábado de 9 a 12 a m y 7 a 9 p. m (Previo aviso)
Plácido 49, altos Habana.
Teléfonos M-3062. L-6905

DR. GUERRERO DELANGEL
DENTISTA MEXICANO
Técnica especial para extracciones. Facilidades en el pago. Horas de consultas: de 8 a.m. a 8 p.m. A los empleados del comercio, horas especiales para la noche. Trocadero 68-B bajos, frente al café "El Día" Telf M-6395.
E2062 Indf 1 Sept

DR. VALDES MOLINA
CIRUJANO DENTISTA
Avenida de Italia No. 8 altos, entre Lagunas y Trocadero. Telf. A-8583. Dentaduras de 15 a 30 pesos. Trabajos se garantizan. Consultas de 8 a.m a 7 p. m. Los domingos hasta las 12 m
E1885 Indf. 1 Ag

GIROS Y LETRAS

J. BALCELLS Y CIA.
S. en C.
San Ignacio 66. 35
Hacen pagos por el cable y giran letras sobre New York, Londres, París y sobre todas las capitales de España, Islas Baleares y Canarias. Agentes de la Compañía Inglesa de Seguros contra incendios "The Royal" Administración de Bienes.
E1742 Indf 1 Ag

N. GELATS Y COMPAÑIA
106 Aguiar 108, esquina a Amargura. Hace pagos por el cable. Facilita cartas de crédito y giran pago por cable, giran letras a corta y larga vista sobre todas las capitales o ciudades importantes de los Estados Unidos, México y Europa así como sobre todos los pueblos de España, Londres, París, Hamburgo, Madrid y Barcelona.

CAJAS RESERVADAS
Las tenemos en nuestra bóveda, construidas con todos los adelantos modernos y la alquilamos para guardar valores de los interesados. En esta oficina daremos todos los detalles que se deseen.
N. GELATS Y COMPAÑIA
BANQUEROS
E2105 V-11 En

ALQUILERES

A-1. Habana.

NEPTUNO 107, segundo piso, frente a Perseverancia. Sala; comedor al fondo; cocina de gas; cuatro cuartos grandes; baño intercalado con agua caliente; cuarto y baño criados. Alquiler: $60. A1 33652 20—4 Sept.

SE ALQUILAN dos casitas con portal; sala; cuarto; comedor y sus servicios; a 20 pesos; con luz; en Tulipán y Ayesterán. El dueño, en Avenida Menocal y Llinás (fonda).
A-1 34401 25—3 Sep.

SE ALQUILA Colón 25 á. 33.00 pesos informan bodega.
A1 34947 27—1 sep

ALQUILO BARATISIMA CASITA; Esperanza 97; cerca Cuatro Caminos, sala; comedor; tres cuartos; cocina; baño; patio. Llave bodega. Teléfono A-1689—A-5072.
A-1 35233 29—2 Sep.

ARSENAL frente Terminal; ventilados; lindos altos; sala; saleta; 4|4; dos baños; motor agua; $45 y otro Real; Marianao; propio comercio y familia; teléfono F-1915.
A1 35308 29 sep 1

SE ALQUILA EL ALTO SAN LAZARO 317-A; frente al Cine Florencia; casi esquina a San Francisco. Tiene sala; comedor; dos cuartos grandes; baño completo y servicios aparte para criada. Alquiler $45 mensuales. La llave en el café de la esquina. Informes: en el 317.
A-1 35265 29—1 Sep.

SE ALQUILAN las ventiladas casas Oquendo 79 y 83; altos y 85 bajos; compuestas de sala; saleta; tres hermosas habitaciones; cocina de gas y baño intercalado; informan, bufete del doctor Ecay; A-7884.
A1 35287 29 sep 8

EN 45 pesos Aramburo 35-37; lado parque Trillo; hermoso piso completo; teléfonos A-6359; X-2187.
A1 35270 29 sep 4

ALQUILERES

PARA OFICINA Y FAMILIA: BLANCO 40; bajos; inmediato a Cadenas, recibidor; sala; comedor; cinco cuartos; baño intercalado; servicio. Llave en los altos. Informan: Teléfono M-7217.
A-1 35262 29—1 Sep.

SAN LAZARO 54; se alquila un alto y un bajo en 65 pesos cada uno: en sala; comedor; cuatro habitaciones; baño y servicio de criados. La llave al fondo Malecón 12. Informan F-3040
A1 35162 28—4 Sep

CARMEN 47
Se alquila casa; sala y 4 habitaciones; espaciosa y ventilada; 2 cuadras del Mercado y Cuatro Caminos. Llave bodega esquina Vives. El dueño Castillo 45. Bodega.
A-1 35253 29—6 Sep.

SE ALQUILA MODERNO SEGUNDO piso; Corrales 269; tres cuartos; sala; comedor al fondo. Informan: Egido y Merced. Vidriera
A-1 35226 29—2 Sep.

SAN MIGUEL 290; entre Basarrate e Infanta; sala; comedor; tres cuartos; baño y patio; $43; informes y llave en el 288.
A1 35317 29 sep 13

APODACA 2 B; primer piso; cuatro habitaciones; sala; saleta; baño; informes; Cristo 33; Villegas 77; principal; cuatro cuartos; sala; saleta; llave bodega esquina.
A1 35313 29 sep 2

SE ALQUILAN casas compuestas de sala; comedor; dos habitaciones; baño intercalado y cocina desde $28 a $37; en Jovellar números 30-32 entre Espada y Hospital; informes en las mismas y teléfono M-9837.
A1 35353 29 sep 1

SE ALQUILA un piso principal compuesto de sala; comedor; tres habitaciones; baño intercalado; cocina y servicios de criados; $55; en San Lázaro 368 esquina a Aramburo; y casa compuesta de sala; comedor; 2 habitaciones; baño intercalado y cocina; $40 en Jovellar número 27 entre Aramburo y Hospital; informes en las mismas y teléfono M-9837.
A1 35352 29 sep 1

EN HORNOS y Vapor, a una cuadra del Parque Maceo, el lugar más fresco de la Habana, se alquilan bonitos pisos modernos, compuestos de sala, comedor, dos cuartos, cuarto de baño y cocina, Muy baratos, Informan, teléfono M-2837. La llave en la carnicería.
A1 35278-293 29 sp 1

AVE. DE LA REPUBLICA 374
Entre Aramburo y Hospital; altos frescos; bien decorados; recién pintados; cinco dormitorios; sala; comedor; pantry; hall; informa el portero; precio de situación.
A1 35299 29 sep 3

LEALTAD Y SITIOS
Se alquila una casa moderna; altos; con gran sala; tres habitaciones con balcón a la calle y servicios; la llave en la bodega de 2 a 5; teléfono M-5003. A1 35260 29 sep 1

$35.00; SAN RAFAEL NUMERO 59 altos esquina a Campanario; moderna; fresca; sala; saleta; cuatro cuartos; comedor; baño intercalado. Duerge núm 30; nueva en $35.00. Teléfono A-5890.
A-1 35473 30—3 Sep.

SE ALQUILAN las casas Zulueta 56 F; bajos; propia para numerosa familia; por sus hermosas habitaciones; y la casa Cárdenas 5; tercer piso; derecha; muy baratas; llaves e informes, Zulueta 36 G; teléfono A-9266.
A1 35442 30 sep 9

EDIFICIO de muy sólida construcción; altos y bajos; independientes; en Esquina de Tejas; Cerro 522; con diecisiete habitaciones y se puede ampliar con varias más; cuatro baños completos; dos grandes patios para guardar muchas máquinas; la llave al lado; hable con el dueño; teléfono M-2755. A1 35440 30 sep 9

HABANA 98; se alquilan los altos independientes salida a dos calles; llave en los bajos; informes en F-1617; doctor Marill.
A1 35432 30 sep 5

SE ALQUILA una amplia casa compuesta de una gran sala y saleta; cuatro habitaciones y demás servicios en Zanja 127 A; altos; renta $50; la llave en los bajos; teléfono M-9339.
A1 35491 30 sep 3

SAN LAZARO 98; bajos; propio para consultorio médico; sala; comedor; tres cuartos; baño intercalado; hall; informes M-2863; F-2124; llave en los altos. A1 35453 30 sep 9

SE ALQUILA SUBIRANA 44; BAJOS y altos; sala; comedor; tres cuartos; baño completo intercalado; calentador; cuarto criados; servicio y cocina. Llave bodega Subirana y Peñalver. Informes: I-2191.
A-1 35407 30—4 Sep

ALQUILO tercer piso de San José 44; sala; cuatro cuartos; 40 pesos; informan Plaza del Vapor por Reina; sombrerería La Estrella; A-2089.
A1 35474 30 sep 3

ALQUILO casa Picota 87; a familia; depósito; industria; etc.; sala; comedor; cinco cuartos; próxima a la Ward Line; precio 32 pesos; informes la misma.
A1 35445 30 sep 2

SE ALQUILA UNA HERMOSA CASA
San Francisco 42; bajos; entre Zanja y Valle; con sala; comedor; dos grandes habitaciones; baño intercalado; cocina de gas; informan teléfono M-4151. A1 35553 30 sep 5

CONDESA 41 ENTRE ESCOBAR Y LEALTAD
Se alquilan los bajos y el segundo piso en $30 cada uno; compuestos de sala; dos cuartos; comedor; baño intercalado; cocina de gas si se desea; las llaves en el primer piso e informes en el teléfono M-7203.
A1 35545 30 sep 2

SE ALQUILA la lujosa casa de Campanario 119, entre Salud y Dragones, compuesta de zaguán; sala; comedor; recibidor; cinco cuartos; con tres baños intercalados; gran patio; pantry; cocina; cuartos de criados; traspatio, etc. Es propia también para profesionales médicos. Para verla, de 9 a 12 de la mañana, en la misma. Para informes, Sr. Manteca, Cuba 76 y 78.
A1 33801 21—5 Sept.

ROMAY 35; altos; entre Monte y Omoa; se alquilan acabados de pintar compuestos de sala; comedor; 3 cuartos; baño intercalado completo y cocina de gas; informan Monte 503; mueblería. A1 35529 30 sep 2

SANTOS SUAREZ 61, JESUS DEL MONTE
Cómodos apartamentos; con luz eléctrica; etc. Desde $15.00.
CAMPANARIO 152, 154.
Departamentos desde: $10.00 a $20.00.
JESUS PEREGRINO 50.
Espléndidos departamentos; altos y bajos. Sala; dos cuartos; servicios y luz eléctrica. Desde $20.00.
GUTIERREZ Y MENDOZA, MARIANAO
San Martín). A una cuadra de la Calzada de Columbia y a dos del Candler College. Modernísimas casas; se alquilan las marcadas con las letras B y C. Sala; saleta; comedor al fondo; tres cuartos; baño intercalado completo; servicios para criados y patio. Espléndida oportunidad $30.00.
PARA MAS INFORMES
THE NATIONAL CITY BANK OF NEW YORK
O'Reilly y Compostela. Tel. A-9897
A-1 5030-C 30—6 Sep.

SE ALQUILA en San Lázaro 113 esquina a Galiano; el primer piso con sala; saleta; tres habitaciones; buen baño; cocina y servicios de criados; llaves e informes, San Lázaro 99 esquina a Blanco; teléfono M-1325 preguntar por señor Belmonte.
A1 34755 26 sep 5

ALQUILERES

SE ALQUILA: Espada número 35, Llave, en los altos. Tres habitaciones; sala; saleta, cuarto de baño completo.
A1 34039 22—1 Sept.

CASAS NUEVAS, baratísimas, y local para bodega: Nueva Pilar esquina Manglar. Llaves, misma casa, altos, 4. Informes: Calzada 101, esquina 2. Teléfono F-2836.
A1 33820 21—5 Sept

SE ALQUILAN los altos de la casa Animas 127, compuestos de sala; comedor; cinco habitaciones; baño; cocina y terraza al fondo. Precio; $65. Informan: Bufete de Arellano. Teléfono A-2118. La llave, en los bajos.
A1 33276 18—2 Sept.

MARINA 54; primer piso alto; casa nueva; frente al parque Maceo, recibidor; sala; comedor; tres habitaciones; lujoso baño intercalado; cuarto criado con baño; pantry; cocina; galería persianas; únicamente familia moralidad; llaves en la bodega esquina Marina y Vapor; informes, A-6318; en O'Reilly 19.
A1 34811 26 sep 1

SAN JOAQUIN entre Universidad y Estévez, alquilo altos; sala; saleta; decorados, baño intercalado; tres cuartos y uno chico; informan número 2; bajos; precio de situación.
A1 35509 30 sep 4

ALQUILO Reina 143; junto a la iglesia; sitio inmejorable para inquilinato; comercio o negocios; veinte posesiones amplias; llaves allí mismo; informes Concordia 105; A-6523.
A1 35460 30 sep 2

CONCORDIA 154; bajos; sala; comedor; cuatro cuartos; baño; cocina; todo amplio y fresco; llave altos; informes A-6523. Concordia 105.
A1 35457 30 sep 2

SE ALQUILAN bajos modernos con sala, comedor 4 cuartos, alquiler $30. Calle Fundición 2 entre Compostela y Ficota. Informes Tel. FO-2495.
A1 34818 27—1 sept

PISO AMPLIO
Campanario 88; casi esquina a Neptuno; se alquila un primer piso; compuesto de cuatro habitaciones; sala; comedor y cocina de gas; servicios sanitarios modernos; precio $80; informan el portero y en los bajos peletería Versalles.
A1 35512 30 sep 1

ALQUILO CORRALES 219 ALTOS; modernos higiénicos; esquina a Monte. Sala; saleta; tres cuartos $30; muy rebajados. Llave bodega. Informan: Antón Recio 22.
A-1 35410 30—2 Sep.

SE ALQUILAN LOS ALTOS DE LA bodega de Infanta y Zequeira; compuestos de sala; comedor y tres cuartos. Precio 32 pesos.
A-1 35386 30—2 Sep.

SE ALQUILAN modernos y frescos bajos en San José número 139 entre Infanta y Basarrate; tienen sala; comedor; tres habitaciones; baño intercalado; cocina de gas y patio; renta $40; informan en los altos; teléfono A-3511.
A1 35507 30 sep 4

SAN MIGUEL NUM. 292; ENTRE INFANTA y Basarrate; moderna; sala; saleta; tres habitaciones; baño completo y servicio de criados. Precio $43.00. Informan: F-5241.
A-1 35373 30—6 Sep.

EN GALIANO 14; segundo piso esquina a Laguna; se alquila una amplia y ventilada habitación para matrimonio u hombre solo; con baño intercalado; balcón a la calle y toda asistencia.
A1 35555 30 sep 2

SE ALQUILA EN SAN JOSE 57; ESquina a Lealtad un 20, piso muy fresco con tres cuartos; saleta; comedor; cocina y baño completo, es casa nueva y se dá precio rebajado. Informan: en la misma su dueño. U-7563.
A-1 35377 30—3 ep.

MERCADERES 16; altos; entre Obispo y Obrapía; alquilo piso alto con sala; comedor; cinco cuartos; baño; cocina; pisos de mosaico; llaves bajos; fonda; A-6523.
A1 35458 30 sep 2

BONITOS pisos modernos; independientes; Santiago 36 entre Jesús Peregrino y Pocito; sala; comedor; baño intercalado; cuatro cuartos; dobles servicios; llaves bodega; A-6523 informan. A1 35459 30 sep 2

SE ALQUILAN LOS ALTOS DE LA casa recién construída en la calle de Sitios número 94; esquina a Campanario; compuesto de sala; recibidor; dos magníficas habitaciones; baño intercalado; comedor al fondo; servicios de criados y una amplia cocina. Informan en Aguila núm. 162. Teléfono A-1798.
A-1 35375 30—3 Sep.

SE ALQUILA para el mes de Septiembre la casa Industria 114, compuesta, los bajos: de un local propio para establecimiento, restaurant o café; y los altos, de cinco habitaciones, baño intercalado, comedor, cocina, cuarto y servicio de criados. Precio: $225. Informan: Bufete de Arellano Teléfono A-2118. La llave, en la misma.
A1 34016 22—6 Sept

SE ALQUILAN los bajos de Lealtad número 3; compuestos de sala; comedor; tres cuartos; baño intercalado y cocina; precio, $50; informan, Bufete de Arellano; teléfono A-2118.
A1 34447 25 sept 9

SE ALQUILAN en Belascoaín 125; pisos acabados de fabricar (no se han estrenado); con sala; comedor; tres habitaciones; baño intercalado completo y cocina de gas; a $45 y $50; informan, Manzana de Gómez 240; teléfono A-4893.
A1 34573 25 sep 2

NEPTUNO 218; bajos; entre Marqués González y Oquendo; propia para larga familia; tiene sala; recibidor; cuatro grandes habitaciones; comedor corrido al fondo; baño completo; cuarto y servicio de criados; cocina de gas y carbón; la llave bodega esquina a Oquendo; informes, Habana 186; teléfonos M-1541; F-1941.
A1 34575 25 sep 2

SE ALQUILAN los frescos y hermosos altos de Acosta número 117; casi esquina Egido; compuestos de sala; cuatro amplias habitaciones; baño; cocina y cuarto en la azotea; precio de situación; informan en los bajos; también teléfono M-3039.
A1 34616 25 sep 1

LUCENA ESQUINA San Rafael, alquilo piso alto, moderno: sala, saleta, tres habitaciones, gran baño, cocina gas, Ferretería Belascoaín esquina San Rafael. U-5215.
A1 34075 22—1 Sept.

SE ALQUILAN frescos altos; San Lázaro 66; a una cuadra del Prado; con sala; saleta; tres habitaciones; doble baño; servicio criados; llaves abajo; informes, F-4159.
A1 34577 25 sep 2

ALQUILO: SAN Rafael 148, esquina Lucena, piso alto, moderno: sala, 2 habitaciones, comedor, gran baño; cocina gas, servicio criados. Ferretería Belascoaín esquina San Rafael. U-5215.
A1 34074 22—1 Sept

SAN RAFAEL 153, esquina Hospital, alquilo piso alto, moderno: sala, saleta, dos habitaciones, baño moderno; cocina gas. Ferretería Belascoaín esquina San Rafael. U-5215
A1 34076 22—1 Sept

ALQUILO bajos; Malecón 73; sala; comedor; dos habitaciones; baño completo; cocina; cuarto criados; patio; informan, Carmen 8; Telf. A-2066.
A1 34077 22 sep 1

NEPTUNO 234 entre San Francisco y Espada; segundo piso muy fresco; sala; saleta; tres cuartos; baño intercalado; comedor; cuarto y servicio de criados; informan, A-1131.
A1 34083 22 sep 4

SAN FRANCISCO 42
Se alquilan los hermosos altos; sala; comedor; baño intercalado; cocina de gas y dos grandes habitaciones; informan, teléfono M-4151
A1 34296 24 Sep. 1

ALQUILERES

OFICIOS número 88 B, alquilo segundo piso compuesto de sala, 8 habitaciones, cocina gas y frente a Alameda de Paula, Informan bajos, almacén de Manuel Muñoz y Cía. Teléfono A-1474.
A1 34580 25 sep 9

SANTA Clara 29; altos; entre San Ignacio e Inquisidor; sala; comedor; tres cuartos; baño completo; cocina de gas y carbón y cuarto y servicio de criados. Informan, teléfono A-1051.
A1 34499 25 sep 4

ALQUILO LOS altos de Tejadillo 51. Sala; comedor; dos cuartos; cocina; baño y demás servicios. La llave e informes: Tejadillo 45. Telf. A-2575.
A1 34442 25—2 Sept.

ALQUILO espléndidos altos; Prado 62 esquina Colón; con algunos muebles o sin ellos; lado sombra; garage; precio situación; teléfono A-9856.
A1 32232 18 sep 2

ALQUILO UN BAJO, AYESTERAN 8 y un alto, Bruzón 6 modernos de lujo para más informes Teléf. M-5274. La llave en Ayesterán y Bruzón, bodega. José Fernández.
A-1 34630 26—3 Sep.

CONSULADO 14, CASI ESQUINA A Prado, en $55 se alquila gran piso alto; moderno, recibidor, sala; tres cuartos, comedor; baño completo; cuarto y servicios de criados; la llave enfrente. Informes, Obispo número 16, altos.
A-1 34665 26—1o. Sep.

SAN LAZARO 98; altos; interiores; sala; dos cuartos, cocina gas; servicios; informan, M-2863 y F-2124; llave en los altos.
A1 34558 25 sep 4

CONCORDIA 20; se alquilan bajos; sala; antesala; comedor; cinco cuartos; baño, cocina; cuartos y servicios de servidumbre; la llave en los altos e informes en Lamparilla 9, teléfono A-2950. A1 34553 25 sep 2

VIRTUDES 123; se alquilan altos; sala; comedor; cuatro cuartos; baño; etc.; la llave en los bajos e informes en Lamparilla 9; teléfono A-2950. A1 34552 25 sep 2

SE ALQUILA; Monte 15; segundo piso izquierda; hermosa casa compuesta de sala; saleta; hall; comedor; once grandes habitaciones; cocina; baño y doble servicio sanitario; llave e informes, bajos; grandes almacenes El Número 15; se dan muy baratos.
A1 34550 25 sept 2

ALQUILO Cuba 89; bajos y primer piso derecha; casas compuestas sala; saleta; comedor; cinco grandes habitaciones; cocina; baño y doble servicio sanitario; llave bodega esquina; informan los grandes almacenes El Número 15; Monte 15; frente al Prado. A1 34551 25 sp 2

ALQUILO segundo piso; Infanta 99; esquina Benjumeda; con sala; comedor; dos cuartos; baño completo; cocina gas; calentador con frente Infanta; informan bodega; teléfono U-6677. A1 34732 26 sp 3

SE ALQUILAN ALTOS Y BAJOS EN San Rafael 137; 141; 161 y 165 entre Lucena y Marqués González con sala, comedor; tres o cuatro cuartos y servicios en $40 y $55; Zanja 108; altos; esquina a Oquendo, con sala, comedor, tres cuartos terraza y servicios en $40 la llave en la esquina. Informes en Obispo 16, altos
A-1 34667 26—1o. Sep.

SE ALQUILA EN $50 EL ALTO DE Peña Pobre 7, entre Habana y Aguiar, con sala, comedor, tres cuartos; cuarto y servicios de criados; la llave en el bajo. Informes, Obispo 16, altos.
A-1 34663 26—1o. Sep.

MALECON 4, AL LADO DEL UNION Club, se alquilan grandiosos bajos modernos; propio para club o familia larga; entrada por San Lázaro 24, garage para tres máquinas, puede verse de 2 a 5 p. m.
A-1 34664 26—1o. Sep.

CONSULADO 7, CASI ESQUINA A Prado se alquila moderno piso alto, con todo el confort moderno. Precio razonable, hay elevador permanente. Informes, el portero.
A-1 34661 26—1o. Sep.

CONCORDIA 2; altos; sala; recibidor; comedor; tres cuartos; baño intercalado; cuarto y servicio criado, toda decorada, muy fresca; llave tercer piso; informan, I-5567
A1 34813 26 sep 1

OBRAPIA NUM. 17. SE ALQUILA esta casa de dos pisos; con el bajo preparado para comercio, industria o almacén y el alto para oficinas o familias. La llave en el número 15 de la misma calle. Precio económico. Informan en Cuba 52, de 2 a 6. Teléfonos A-7625 y F-1490.
A-1 35055 28—2 Sep.

SE ALQUILAN los altos de la casa San Lázaro 478; compuestos de sala; recibidor; cuatro cuartos; comedor; baño intercalado; cocina y cuarto de criado; precio $80; informan, bufete de Arellano; Tel. A-2118
A1 34952 27—11 sep

SE ALQUILA LA CASA CONSULADO 91 y 93; entre Animas y Trocadero; es de altos y bajos; los bajos propios para almacén de tabaco o alguna otra industria que necesite gran local; su área es de 30 x 30; teniendo en el centro el patio que está cubierto con lucernario; los altos con departamentos corridos a los cuatro vientos. La llave en Prado 90 por Animas. Para informes Sr. Manteca; Cuba 76 y 78.
A-1 35023 28—12 Sep.

PRADO NUM 11; EN PROPORCION se alquila el primero y segundo piso. En cada piso; sala; dos recibidores; cinco cuartos; baño intercalado; comedor y galería. Para verlos en la misma de 2 a 5 tarde. Para informes Sr. Manteca, Cuba 76 y 78.
A-1 35022 28—12 Sep.

SE ALQUILA la hermosa casa Prado 100 altos La llave en el 102. Informes: F-2529.
A1 35129 28—2 sep

SE ALQUILAN los altos de Animas 137; sala; saleta; tres cuartos y un cuarto en la azotea; $45.00. Informan en la peletería La Horma Grande Aguila 213.
A1 35105 28—1 sep

SAN LAZARO 263 (Gervasio Belascoaín); alquílanse altos: sala; comedor corridos; tres cuartos; cocina; baño moderno; azotea; todo muy amplio; claro; acabado pintar; punto inmejorable: U-2519.
A-1 35248 29—1o. Sep.

SE ALQUILAN LOS ESPLENDIDOS altos (primer piso) de la moderna casa Aguila 43, entre Animas y Trocadero. Tiene amplia sala; recibidor; tres grandes habitaciones muy frescas y ventiladas; baño moderno completo intercalado y habitación y servicio para criada; agua abundante (Bomba Prat). La llave en los bajos. Teléfono I-3012.
A-1 34846 27—2 Sep.

SE ALQUILA EL PRIMER PISO de la casa Cárdenas núm. 1, casi esquina a Monte; sala; comedor; tres cuartos; cuarto y servicio criados $60.00. Informan Suárez núm. 87. Habana.
A-1 34886 27—1 Sep.

SE ALQUILA barata una paquetería casa en Soledad 26 C entre Zanja y San José. Informa la encargada y por teléfono FO-3271.
A1 34939 27—2 sep

SE ALQUILA en San Lázaro 305 un primer piso de construcción moderna y acabado de pintar; con sala; gabinete; recibidor; cuatro habitaciones; baño intercalado; comedor al fondo; cuarto y servicio de criados; gas; informan, Manzana de Gómez 240; teléfono A-4893.
A1 34571 25 sept 2

ALQUILO LOS bajos de Cristo número 18, entre Teniente Rey y Muralla. Sala; comedor; tres cuartos y demás servicios. La llave en el segundo piso de cristo número 28. En la misma informan de su precio y condiciones
A1 34432 25—2 Sept.

ALQUILERES

ESCOBAR 102
Se alquila la hermosa planta baja de esta amplia casa con grandes comodidades para numerosa familia; el alquiler de acuerdo con la situación; las llaves en el alto; informes, San Pedro número 6; Telf. A-9619.
A1 34383 24 sep 1

SE ALQUILAN LOS BAJOS DE Escobar 86, casi esquina a Neptuno, sala, recibidor, tres habitaciones, baño intercalado, comedor, cocina, servicio criados. Llaves e informes en los altos.
A-1 25029 28—2 Sep.

SE ALQUILAN los altos de Carlos III número 201 esquina Oquendo; acabados de pintar. La llave en la bodega de la esquina. Informan: Tel. M-2504.
A1 35094 28—12 sep

SE ALQUILAN BAJOS CAMPANARIO 16 por Lagunas, sala, comedor, dos habitaciones, cuarto de baño y cocina. Llave bodega esquina. Informes: José Colmenares: Oficios 18. Departamento 310.
A-1 35027 28—2 Sep.

SE ALQUILAN LOS ALTOS DE LA casa Corrales 91; con tres cuartos; sala y saleta; baño completo; cocina de gas informan: Egido y Merced. Vidriera.
A-1

L CEMENTERIO DE GUAYOS CONTINUA OFRECIENDO UN ESTADO DESASTROSO

pesar de las continuas quejas, no se ha hecho nada por arreglarlo. El 10 de Octubre habrá baile. Sobre tifoidea

EN LA COLONIA ESPAÑOLA

En la noche del 23 se llevó a efec- un suntuoso baile en los espléndi- s salones de la Colonia Española Guayos, con una concurrencia de s de doscientas parejas, termináns a horas avanzadas de la madru- da, sin que decayera la animación. Fué amenizado por la Orquesta Ma- cera, que dirige el profesor Anice- Díaz.

La Colonia Española se anotó un unfo más.

A dicha fiesta concurrió una nutri- representación de la juventud de acetas, Santa Clara Sancti Spiritus Cabalguán.

La orquesta fue muy aplaudida, ha- ndose repetido algunas piezas has- tres veces, rasgo de complacencia e mucho agradecieron los bailadores.

SOCIEDAD EL LICEO

El próximo día diez de octubre y alual que en años anteriores, dará su ostumbrado baile la directiva de la ciedad «El Liceo».

La animación es grande entre la ju- ntud.

NIDAD TOMA MEDIDAS CONTRA LA TIFOIDEA

Se encuentra en esta localidad el ctor Mario García Cañizares, Jefe Sanidad de Sancti Spíritus, acom- ado de dos delegados más, con el pósito de inyectar a los vecinos el ro antiparatífico, a fin de contra- star la epidemia desarrollada en es- localidad y que ha alcanzado a un tenar de casos entre personas ma- res y niños.

Muchosd elos casos graves hubo que asladarlos al Hospital por no ser sible su curación en sus respectivos gares.

Sean bienvenidos el doctor García nizares y sus acompañantes.

ELEODORO GALDOS

En el Hospital de Sancti Spíritus entregó su alma a Dios el estimado amigo que en vida fué Eleodoro Galdós víctima de la tifoidea.

Deja cinco hijos de corta edad y una esposa en la mayor miseria. Llegue hasta ellos mi más sentido pésame.

EL CEMENTERIO EN ESTADO DE RUINA

En más de una ocasión hemos llamado la atención del peligro que ofrecía la fachada del Cementerio, corriendo peligro las vidas de los ciudadanos que llegaban a visitarlo o al conducir un cadáver al lugar sagrado donde descansan los muertos.

Al fin, las ráfagas de viento y las aguas primaverales dieron bien pronto cuenta de la tan mencionada fachada, quebrando sus columnas y dando al traste con su fachada al suelo, quedando todo desmoronado y abierto a los animales que moran por aquellos lugares sin que se hayan tomado las medidas necesarias con la rapidez que requieren estos incidentes; la protesta del pueblo en masa está dada, y verían con muy buenos ojos que el señor Alcalde Municipal Ruperto Piña diera las órdenes oportunas para levantar nuevamente los muros derrumbados y darle la forma adecuada que merece la entrada del sagrado descanso del cuerpo humano, haciendo desaparecer el mal efecto que hace a la vista del caminante al cruzar por la CarreteraC entral ya que esta cruza por delante de la misma puerta. Es un casod e urgencia perentoria y no se debe de vacilar en hacerle el arreglo necesario, si no quieren ver el triste espectáculou n día de éstos en que los canes nocturnos, visiten las fosas sagradas de nuestros queridos seres y agiten sus patas para extraerlos de las mismas.

Agosto de 1930.

P. B. BARCENA, Corresponsal.

ISTINGUIDAS FAMILIAS ASISTEN AL TEATRO AVELLANEDA A DIARIO

a cinta "Azul y Rojo" fué un éxito. Se efectuará un baile en el Almacén del Ferrocarril. Despedida. Traslado. Notas

MARTES DE MODA "ROJO Y NEGRO"

Esta fué la emocionante cinta in- rpretada por lo incomparable Ll agover y el apuesto Ivan Petro- ch que se exhibió en el teatro Ave- neda de Consolación del Sur la che del 26 del actual.

Entre la concurrencia anoté a las empre interesantes señoras María uisa Pinelo de Fernández Vega; melia Torres de Perdomo; Euge- a Yánez la señora de Romay. Ju Prieto y Leonor F. de Periut.

Un grupito de elegantes y asiduas ncurrentes: Mary Hortensia Mar- nez; Carmela Alcalde; Esperanza ué; Esperancita Martínez; Mina avo y Francisca Alonso.

Hortensia Bravo; Mariana Monto- Julietta Tellería; Rosita García; a Dolores Heria; Sylvia y Jo- fina Bravo; Ana Lilia Alvarez; illermina García; Josefina y Ma- Teresa Rodríguez; Nena Cué; erena Mazón; Esther Perdomo; na Teresa Cabezas; Adelaida y osa Cruz; María Nila Falero; Inés Bravo; Cuca y Cella Cruz; Ro- ura Torres; Fidelina Pinelo; One Falero; Margot Alcalde; Lilia rroso; Ana Mercedes Pozo; Dulce Delly Collazo; Juanita Hernández.

Muy pronto "El Pagano", por el superable Ramón Novarro.

SAN RAMON

El 31.

En esta festividad estuvieron de s el querido Gobernador de Pi- r del Río, señor Ramón Fernández ga y su hijo Luis Ramón.

Muchos afectos y felicitaciones re- ble.

A las que uno la mía.

Sinceramente.

UN BAILE

En el Almacén del Ferrocarril. se efectuará el sábado siete delximo septiembre.

Una gran orquesta y el afamado teto de la capital "Vaquero" han contratados para esa noche.

Reina gran entusiasmo para esta sta bailable, que sin duda hará época en los anales de nuestra sociedad.

CONSUELO LOPEZ

Procedente de la capital habanera llegó en días pasados esta simpática amiguita.

Reciba nuestro saludo.

DESPEDIDA

Cuca Hernández Ramírez y Dulce María Márquez.

Estas lindas señoritas pasaron unos días en esta localidad en la residencia del doctor Márquez.

Para la ciudad pinareña han partido nuevamente.

De allí irán para la capital de la República, a terminar sus estudios universitarios.

ENTRE NOSOTROS

Los esposos Llorens-Rodríguez.

Se hallan después de pasar una larga temporada en la urbe habanera.

También ha regresado la simpática Gloria Cordero que los acompañaba.

Afectuosamente, los saludamos.

HOGAR FELIZ

Los apreciables esposos Díaz Caso han visto colmado de alegría su hogar con el advenimiento de una hermosa y monísima niñita.

Enhorabuena.

ANTONIA MANTECON

Completamente restablecisa se halla de la enfermedad que en días pasados sufrió esta cultísima y elegante señorita.

Con gusto lo consignamos.

CARMITA MARTINEZ

Esta espiritual rubita que pasó una larga temporada en los lares pinareños sa retornado a esta villa.

Reciba nuestro saludo'

TRASLADO

De residencia.

Para la Avenida de Martí número 103 han trasladado su residencia los esposos Gort-Llés.

Allí se ofrecen a sus numerosas amistades.

Rafael DIAZ,
Cronista Social.

AVORECIDO EL CINE REPUBLICA

uchas malezas en Sta. María del Rosario.—Felicitaciones

Muy favorecido se ve semanal- ente el cine "República" por nuc s familias y numerosos tempora- tas habaneros.

Para el mes inmediato está anun- ada la exhibición de las mejores oducciones europeas y americanas e llegan a Cuba.

El popular empresario señor Eduar Ramos viene introduciendo im- rtantes mejoras e nese espectácu- que tanto gusta a los rosareños. Como de costumbre, reseñaré la ncurrencia a las funciones que se ectúan los miércoles y domingos.

DE IAJE

Embarcaron para los Estados idos los distinguidos esposos He- dora Marrero de Gómez y Rafael mez Calás, alto funcionario de la cretaría de Obras Públicas, quie- s fijarán su residencia en la ciu- d de Nueva York, hasta fines del ximo año, en que habrán de re- sar a Cuba.

El Cronista formula votos since- porque hayan tenido feliz tra- a tan apreciados amigos.

FELICITACION

El sábado celebraron su onomás- o la señora Rosa Pons de García ledo, distinguida esposa del se- César G. Toledo, Vicesecreta- de la Asociación de Dependien- , y su amante hija Rosita, bella orita muy gentil y muy graciosa, une a sus naturales encantos evantes dotes de cultura y trato bilísimo.

Con tal motivo recibieron en su idencia de Villa Cocoíto muchas mostraciones de afecto y muchas tes de sus numerosas amistades esta ciudad y de la sociedad ha- era.

a aquí mi felicitación.

ordial y afectuosa.

¡ESAS MALEZAS!

n la carretera que une a esta d con la barriada del Cotorro, n el lugar conocido por Curva de tres, frente a la finca América, cen unas malezas que, por el ndono en que se les tiene, se desarrollado con tal exuberan- dada la vegetación vigorosa de s tierras, que dificultan el trán de los vehículos y ofrecen se- peligro a los chauffeurs de los buses "La Ocasión" que realizan cer de ida y vuelta entre la ex- ada barriada y esta ciudad.

El señor Narciso Onetti, celoso nero Jefe de Obras Públicas de provincia, de fijo que recogerá advertencia que, velando por la ridad de nuestras carreteras y efectos de complacer a los ve- s que así lo piden, hace el cro- nista por conducto del DIARIO DE LA MARINA.

Corresponsal.

UNA VISITA AL C. "HORMIGUERO"

Srtas. Rosa y «Fifa» Fernández. Dos nacimientos. De temporada

Visita muy rápida.

Pero muy agradable.

Fué la que en días pasados hicieron a este Central, las simpáticas señoritas Rosa y «Fifa» Fernández, procedentes del Castillo de Jagua, acompañadas del culto y caballeroso joven Alfonso Alvarez, comerciante establecido en Trinidad, que embarcó días después para España en viaje de recreo.

Las amables y buenas amiguitas señoritas Leonila y Lorfiria Carro, que recibieron esta visita, tuvieron la gentileza de presentarlas en mi propio hogar.

Como antes mencioné, fué muy breve el momento que estuvieron, pero prometieron volver otra vez, por haberse ido encantadas de este Central.

Las esperamos.

UNA NIÑA

El feliz advenimiento de una niña, ha venido a alegrar una vez más el hogar de los esposos Domingo Jiménez y María Rosales.

Felicito por este medio a los estimados esposos con mis parabienes y hago votos por que gocen muchos años la recienacida.

OTRA NIÑA

Los apreciables esposos Rosendo Jiménez y Angélica Pérez, celebran con inusitado regocijo el nacimiento de una hermosa niña, acaecido felizmente en días pasados.

Es el segundo fruto de sus amores.

El cronista les reitera su enhorabuena a los queridos papás y envía un beso a su tierna y hermosa niña.

SRTA. CORALIA GONZALEZ

Muy simpática.

Y muy graciosa.

Procedente de San Fernando de Camarones.

Estuvo de temporada en este Central, en el hogar de familiares queridos, la que disfrutó muy pocos días.

Por cumplirsele pronto las vacaciones como alumna de la Escuela Normal de Santa Clara.

Para donde partirá nuevamente.

Estudia tercer año con notas muy aprovechadas.

Mucho celebraré que su estancia en este central, le haya sido del todo agradable.

Y que un franco éxito corone sus esfuerzos, en las asignaturas que le faltan.

BENITO GOMEZ

Estuvo en cama.

Varios días.

La dolencia le privó de sus habituales labores, como encargado de una sucursal del Departamento Comercial de esta finca azucarera.

Ya está restablecido.

Noticia que me complazco en consignar.

José Serralvo,
Corresponsal.

UN CARIÑOSO SALUDO DESDE JOVELLANOS

Al recibir el carnet que me acredita como Corresponsal, he tenido el gusto de hacer una visita de saludo personal a todas las Autoridades, que encontré en funciones. Como casi todas son buenos amigos, me han ofrecido dar aviso de lo que ocurra, lo que será en beneficio de los que aquí residen y de todos aquellos, que nos han abandonado, unos por una causa y otros por otda, pero que recuerdan que existe un pueblecito en la provincia de Matanzas que lleva el nombre de un grande hombre: Jovellanos, cosa que muchos han olvidado entre ellos "uno", que al ir a saludarlo en memorable visita, nos dijo: No me duelen prendas y pueden tomar nota, los señores reporters aquí presentes, Jovellanos, después de Santa Clada, es mi segundo pueblo. Quiero, puesto que las oí, recordar esas palabras y tenerlas muy presente, para que no sigan pasando en olvido, por no querer recordarlas.

General Machado, Jovellanos no olvida sus palabras y espera...

Senadores y Representantes de la provincia de Matanzas, Jovellanos existe, aunque ustedes lo hayan olvidado y si ustedes no lo necesitan en las próximas elecciones, no olviden que vendrán otras elecciones en que tengan que contar con este olvidado pueblo y el tiempo pasa volando; miren si esto es verdad, que me parece mentiro que yo haya cumplido ya "61 años".

Saludo cariñoso para todos de

NIN,
Corresponsal.

LOS CABALLEROS CATOLICOS DE CAIBARIEN OFRECERAN SOLEMNES ACTOS EN CELEBRACION DE LAS FIESTAS A NUESTRA SEÑORA DE LA CARIDAD

Tendrán lugar durante los días 6 y 7 de septiembre. Varias felicitaciones. Los esposos Santamarina. Noticias sociales

GRATA VISITA DE LA SRTA. TERESA TIO

Acuso recibo de la siguiente invitación:

«Deseando ardientemente que los Caballeros Católicos se compenetren cada día más y más de la sublime y alta finalidad que persigue la Asociación de Caballeros Católicos de Cuba y anhelando, por otra parte, consolidar y arraigar en los miembros de esta Unión de Caibarién los principios básicos y las verdades fundamentales sobre los que es tá basado y cimentado el Catolicismo, los infrascritos tienen el álto y distinguido honor de invitar a usted y demás familiares a los solemnes actos Religioso-Culturales que, Dios mediante, tendrán lugar en nuestra Iglesia Parroquial, los días 6 y 7 de Septiembre, conforme al adjunto programa.

Rdo. P. Germán Pérez, Consiliario; Miguel del Valle, presidente p. s.; Doctor Tomás J. Martínez, presidente de la Sección de Patria y Cultura; Fulgencio Tallada, secretario.

PROGRAMA

DIA 6 DE SEPTIEMBRE

A las ocho y media p. m. tendrá lugar en el templo parroquial una conferencia Religioso-Social, por el Consiliario de la Asociación, Rdo. P. Germán Pérez. La Conferencia versará sobre este tema: «Importancia de la Acción Social Católica en los tiempos modernos».

NOTA: A esta Conferencia podrán asistir cuantas personas lo deseen

Acto continuo los Caballeros Católicos se acercarán al tribunal de la Penitencia, a fin de poder comulgar al día siguiente.

DIA 7 DE SEPTIEMBRE

Fiesta anticipada de Nuestra Señora de la Caridad, Patrona de Cuba y de la Asociación. A las seis y media Misa de Comunión general, armonizada con motetes, en la que se acercarán a recibir a Jesús Sacramentado los miembros de la Unión que deseen hacerlo. Fervorín alusivo al acto. Al terminar la misa, se cantará el himno de la Asociación. Después, los Caballeros Católicos pasarán a los salones de la Sociedad, donde se les servirá un desayuno. En él harán uso de la palabra el Rvdo. P. Germán Pérez y el doctor Julio A. Smith.

NOTA: Se suplica a los Caballeros Católicos lleven sus insignias. Durante la misa, se repartirán hermosos recordatorios.

Muy agradecida a la atenta invitación.

Los católicos en general de Caibarién acudirán al templo para presenciar actos tan hermosos.

Se suceden las Fiestas Religiosas con extraordinaria brillantez, pero reina para esta un espíru tan sincero de interés por escuchar una vez más al Consiliario de la Asociación, Rdo. P. Germán Pérez, en la Conferencia Religioso-social sobre el tema «Importancia de la acción social católica en los tiempos modernos».

Será una fiesta encantadora a la que todos los devotos asistirán puntualmente y la que luego ocupará en mi crónica el lugar preferente

FELICITACIONES

En ese hermoso día de la Patrona de Cuba, la Excelsa Madre de la Caridad, celebra su fiesta onomástica una dama de Remedios, a quien quiero hacer llegar con toda anticipación mi más cariñoso saludo.

No es otra que la elegante y bella señora de Moretón, Caridad Jiménez, para la que no obstante guar dar riguroso luto, será un día lleno de congratulaciones de parte de sus amistades.

No podrán de ninguna manera dejar de pasar en su compañía los ratos que para ella le son de tristes recuerdos.

Irán sus íntimas para procurarle algo de expansión.

Cuéntome entre ellas, pues me unen a la señora de Moretón los lazos de una verdadera amistad y antes de ese día en que como en años anteriores hemos de pasarlo a su lado, quiero desde estas líneas en viarle mi más cariñosa felicitación.

Con votos por su dicha.

Otra dama ausente: Caridad Espinosa de Olamendi.

Una señorita primero que fué en Caibarién, de las más bellas y atendidas, y luego más tarde una de las señoras jóvenes más celebradas en nuestra elegante sociedad.

Hoy reside en la Habana la gentil lady.

Hasta donde le envío mi cordial felicitación.

La respetable señora Caridad Rodríguez de Gómez Pérez.

Y una dama de tanto abolengo como doña Caridad Febles viuda de Lombard.

Felicidades!

LOS ESPOSOS TANMARINA

Se encuentran en esta de regreso de su viaje de novios, el señor Bernardo Santamarina, director del periódico local «El Comercio» y su gentil y bella esposa Inés María Herrada.

Han pasado algún tiempo en el gran hotel Bristol de la capital, disfrutando de los primeros días de su luna de miel.

Ya hoy se encuentran instalados en la nueva residencia que ha de ser para ambos un nido de amor, de dichas y venturas.

Que les deseo eterna, inextinguible.

Con mi más atento saludo de bienvenida.

CUMPLEAÑOS

Celebrado entre los mejores halagos y satisfacciones.

Así pasó su día el distinguido doctor Alejandro Posada Recio, renombrado galeno caibariense, y que se vió rodeado de cuantas congratulaciones es merecedor.

Presentes incontables, infinitas felicitaciones, llegaban constantemente hasta la elegante residencia del distinguido doctor, donde recibía junto con su bella esposa, la elegante dama, Josefina Gómez de Posada.

Un contingente de amigos de dichos esposos visitáronlo desde horas tempranas, así como su numerosísima clientela, en la más elocuente demostración de afecto.

No hubo horas señaladas de recibo.

Durante todo el día, hasta altas horas de la noche, fué un desfile de visitas, testimoniando al médico, al amigo.

Me es grato unir a las tantas recibidas, mi felicitación.

Con mis deseos que sean para él cada año de su vida, de cuantas satisfacciones disfrutó en su último cumpleaños.

LA REVISTA «MAÑANA»

Una gran revista dedicada a los niños, editada en la Habana por las distinguidas señoritas Freyre de Andrade, y cuyo director artístico es Conrado W. Massaguer, director de «Social».

No debe faltar en ningún hogar la más instructiva de las revistas y de tanto interés para la gente menuda.

Todo el que desee recibirla puede hablarme en mi casa Falero 25 o llamarme al teléfono 63 que atenderé gustosa.

TERESA TIO

La elegante señorita tan distinguida, directora del Conservatorio Incorporado al de Hubert de Blank, se encuentra desde hace varios días en la urbe capitalina.

Le acompaña en su viaje, su padre, el caballero tan respetable Don Ventura Tió, para pasar ambos una corta temporadita al lado de familiares residentes allí.

Al regreso permanecerán en Cienfuegos breves días para estar en esta en los primeros días de Septiembre.

Hasta los distinguidos viajeros hago llegar mi despedida.

De lo más atenta.

BLANQUITA DONELL

La interesante jenue fille, celebró su cumpleaños.

Muy gentil, muy bonita, la simpática jovencita, para la que hubo en tan dichoso día congratulaciones infinitas.

Cumplió quince años, la edad de las ilusiones y de las esperanzas, en la que todo parecen sueños de fantasía.

Tuvo su recibo en horas de la tarde, en la que un numeroso grupo de sus amiguitas le demostraron sus simpatías, pasando horas encantadoras en su compañía.

Tuvo flores, flores escogidas, entre las que no faltaron las mías como testimonio de distinción a la gentil jovencita.

Felicidades, Blanquita.

Carmita García Guerra.

LA INSCRIPCION EN LAS ESCUELAS

El alcalde de Agramonte envia atenta circular a las familias

He aquí la importante circular que recibo del señor Ricardo Sánchez, Alcalde Municipal, para recordar a los padres de familia el ineludible deber en que están de inscribir a sus hijos en las escuelas para el próximo curso escolar.

Ricardo Sánchez Cifra, Alcalde Municipal del Término de Agramonte, provincia de Matanzas, hago saber:

Que el período de inscripción de alumnos para el Curso Escolar que comenzará el día 8 de septiembre próximo, tendrá efecto durante los días 1, 2, 3, 4 y 5 del referido mes y en las horas comprendidas entre las 8 y media y las 11 a. m.

Que siendo uno de los más hermosos deberes de esta Alcaldía, coadyuvar con el Gobierno Central a combatir al analfabetismo, origen del estancamiento y atraso de los pueblos, vengo por este medio a exhortar a los padres y tutores de menores de edad escolar a que matriculen a los niños a su abrigo para que la enseñanza pueda ser repartida entre todos los menores que en este Término residen.

Con la advertencia de que por la Policía Municipal a mis órdenes se ejercerá una eficaz vigilancia para poner a disposición del Juzgado Correccional a los padres y tutores de cuantos menores de edad escolar sean sorprendidos en las calles en horas de clase.

Esta Alcaldía espera, pues, de los elevados sentimientos de los vecinos de Agramonte, le eviten tener que adoptar medidas de rigor en defensa de algo tan noble como la enseñanza y que a ellos exclusivamente habría de beneficiar.

Ricardo Sánchez,
Alcalde Municipal.

UNA AGRADABLE FIESTA EN LA VILLA DE RODAS

En días pasados tuvo efecto en la morada de los esposos Elena Sánchez y Raimundo Fernández, el bautizo de la primogénita de aquel hogar, María Antonieta.

Aunque con gran retraso vamos a reseñar los nombres de la concurrencia a este acto que se efectuó con gran entusiasmo y en el que los invitados fueron espléndidamente obsequiados con finos dulces y excelentes licores.

Señoras: Aurora Fernández de Padrón; Guillermina G. de Besil; Isabel Miergo de Hernández; Angélica Sánchez de Catalayud; Rafaela Miergo de Miergo y Juana Quintana.

Señoritas: Consuelo y Quina Meina; Felicia López; Nelia Calatayud; Cruz Sánchez; Clarita Garrués; Pupo Alvarez; Lula Besil; Genoveva González; Alicia Echevarría; María A. Cepero; Rosalía Leiva; Florita Martín; Lola Fernández; Concepción Pérez; Magdalena Orcoma y las graciosas niñitas Georgina y Gladie Rodríguez y Zaida y Lula Besil.

LOABLE ACTUACION

Es digna de encomio la labor del profesor de Instrucción Pública Sixto Macías que dando una prueba de su amor al magisterio ha dedicado las vacaciones a ofrecer a muchos alumnos de distintos grados un cursillo de Verano.

Este gesto que tanto dignifica al señor Macías debe ser imitado por otros profesores y debe a la vez ser premiado por la Secretaría del ramo que tiene en Macías a uno de sus más eficaces colaboradores.

A. Cid,
Corresponsal.

SIMPATICA BODA EN BAHIA HONDA

Ante el Juez Municipal señor PedroGa rcía Nieto, contrajeron matrimonio la bella señorita Emilia Pérez Espinosa y el distinguido caballero, comerciante de esta plaza, señor Nazario Farach Jurú.

Una distinguida concurrencia presenció el acto, siendo repartidos al final del mismo exquisitos dulces y licores.

A los muchos votos de eterna dicha los nuestros muy sinceros.

recibidos por los contrayentes unimos

LA CARRETERA

Acaba de visitar este pueblo una comisión presidida por el señor Lorenzo Martínez Nodarse, Alcalde Municipal de Cabañas, recabando del comercio y pueblo en general los fondos necesarios para proseguir los trabajos de reparación de la carretera de aquella población a ésta, que se está arreglando por suscripción popular.

Plausible la idea con tanto calor tomada por nuestro buen amigo el señor Martínez Nodarse, pero resulta tristemente lamentable, que el abandono injustificado de esa carretera por el gobierno, obligue a un pueblo a repararla por su cuenta.

Ya el hacendado José Manuel Casanova, dijo que este término nada pedía, ahora podemos agregar nosotros, que este término nada agradece.

DE AMOR

Por el correcto joven señor José A. Portales, fué pedida en matrimonio la simpática señorita María Antonia Socarrás.

Que pronto vean realizados sus sueños de felicidad son nuestros deseos.

Corresponsal.

UNA LUCIDA BODA CELEBRO GUAYOS

Srta. María Arcia y el Sr. Serafín Sánchez. Asistentes

Una boda distinguida, una de las más lucidas del capítulo nupcial de agosto. Me refiero a la de la bellísima María Arcia y Díaz, gentil señorita perteneciente a una familia muy estimada en el seno de nuestra mejor sociedad guayense y mi fraternal amigo el caballeroso joven Serafín Sánchez Sardiñas. Hubo de celebrarse este acto, en el hogar del padre de la novia.

Boda elegante celebrada en un marco suntuoso de flores y de luces bello el adorno de la casa, llamaba la atención por su buen gusto.

La decoración de la senda de los novios respondía al más puro estilo Luis XV; las sillas se veían unidas entre si por una doble guirnalda de flores y de trecho en trecho se alzaban lindos búcaros de mimbre.

Fueron los testigos los señores Arturo Gómez García, Concejal de nuestro Ayuntamiento y el rico hacendado de esta zona Victoriano González. La fiesta fué amenizada por el Sexteto Gloria de esta localidad que ejecutó muy bellos sones bajo la dirección del joven Rodrigo Rodríguez. Fué una noche deliciosa e inolvidable, pues allí tuvimos el gusto de saludar a las más distinguidas señoritas de Guayos. En primer lugar la encantadora Arcida Gómez y su no menos bella hermanita Argelia: María Alvarez; Margot Pérez; Julia Díaz; Aurelia Madrigal; Clara Martínez; Aurora Echemendía; Dulce María Martínez, y su lindísima hermanita Petra, Amada Pérez; Tina Sánchez; Carmen Amador; Angélica González; Célida Sánchez; María L. Valdivia; Florinda Sánchez; Dora Echemendía; Consuelo Díaz; Josefita González y Jiménez, hija de nuestro querido amigo y teniente de la revolucón redentora señor José González y Jiménez; Fresdevinda Díaz; señoras María Arcia de Gómez; María Lazo de Pérez; Juana Novales de Cruz.

Entre los caballeros: Arturo Gómez Carmenate, ex-Consejero provincial; Juan B. Jiménez; Juan José Peralta, futuro Consejero Provincial; Pedro, Manuel y Agustín Palmero; Roque Pentón Valdivia; Alberto Reyes Hernández, hijo del pundonoroso militar Capitán de nuestra Guerra de Independencia Miguel Reyes; Marcial Ruiz; Justo Martínez; Roberto González; José González Jiménez y sus dos hermanos Alfredo y Roberto; Antonio Arcia, padre de la desposada; Cristóbal Sánchez, padre del novio; Miguel Martínez, querido compañero en la prensa; Adriano Sánchez Pérez, Jefe de la Policía; Baltasar Gómez, Alcalde de esta villa; José Manuel Toledo, Sargento de la Policía Municipal de Caibajuán.

Que sean muy felices los nuevos esposos.

A. BARRIOS,
Especial.

UN CUMPLEAÑOS EN LOS ARABOS

Lo celebró simpática niña. Joven enfermo. Santa Rosa

El día 25 de agosto celebró su cumple años una simpática chiquilla, Blanca Luisa Sotolongo. Recibió tan inteligente niña muchas felicitaciones por parte de sus amiguitas pasando un día muy alegre y divertido.

Reciba, aunque tarde, nuestra cariñosa felicitación.

CHISMECITO

Una simpática y distinguida señorita ha formalizado sus rlealiones amorosas con un joven de la ciudad yumurina. Hasta hoy no puedo decir más, pero muy en breve despejaré la insógnita.

ENFERMO

Se encuentra algo quebrantado de salud el distinguido joven señor Juan F. Santos, muy estimado en esta localidad.

Hacemos votos porque pronto recupere la salud perdida.

FIESTAS RELIGIOSAS

Existe gran entusiasmo entre la Directiva de la Congregación de la Caridad del Cobre para las fiestas que en honor de la Patrona de Cuba se celebrarán en nuestro templo católico el día 8 de septiembre.

Deseo a tan entusiasta Directiva de la que es presidenta la señora Otilia del Pozo de Rodríguez, todos los éxitos que merece.

SANTA ROSA DE LIMA

El día 30 fué la festividad de Santa Rosa. Con tal motivo estuvieron de días las señoras Rosa Pereira de Marrero, Rosa Gallardo de Ramos y las distinguidas señoritas Rosa Corzo; Rosa Hidalgo y la graciosa niña Carmen Rosa Arias.

A todas felicidades.

PRINCESITA ABUL,
Cronista Social.

ECOS SOCIALES DE GUIRA DE MELENA

Fiestas cívico-religiosas se efectuarán los días 6, 7 y 8

La Srta. Segunda Fiandor, bella y espiritual damita que figura entre las principales candidatas del Concurso de Simpatía que se está celebrando en Güira de Melena. Esta preciosa flor de los jardines güireños posee bellas dotes que la enaltecen y distinguen, y goza de generales simpatías por parte de cuantos la conocen.

Con grandes preparativos se está ultimando el arreglo de los salones patios y calles anexas al Círculo Familiar, para efectuar el mayor Festival del año, que en honor de la simpática Srta. Segunda Fiandor, candidata al Certamen de Simpatía Círculo Familiar-Central España, en combinación con afamadas industrias se celebrarán los días 6, 7 y 8 de septiembre.

Son muchos los atractivos, no faltando la Casita Criolla y vistosos kioscos que serán atendidos por distinguidas damitas que con su donosura y atrayente simpatía harán más grata la estancia de los romeros. Tendremos una Guillermino Güireña, Taberna Española, la terraza Cabaret y un sin número de pasatiempos muy gratos. Todo promete resultar de lo mejor.

Para el domingo 7 por la mañana, a las 9 y 30, Misa Solemne con sermón a cargo del Rvdo. Párroco. Un selecto coro de Hijas de María de la Habana, amenizará este acto religioso, por la tarde preparase la gran caravana de las industrias que toman parte en este gran Certamen: en las carrozas recorrerán las calles de Güira, lindísimas señoritas. El lunes 8, a las 5 y 30 p.m., Solemne Procesión religiosa en honor a la gloriosa Patrona de Cuba, la Virgen de la Carilad, partiendo de la Parroquia por las principales calles; dos orquestas amenizarán estos festejos. El baile estará a cargo de una orquesta y un son.

GRATITUD

Por especial deseo de las distinguidas damas Sra. María Sánchez Vda. de Bacallao y Agueda, Felipe Vda. de Martínez, cumplo el encargo de dar las gracias a la sociedad güireña por la demostración espontánea de levantar un Obelisco en la tumba en qu ereposan los restos mortales de sus infortunados hijos, los jóvenes bomberos Raúl Bacallao y Manolo Martínez, fallecidos trágicamente hace nueve años. La cronista se une al dolor que embarga a las desoladas amigas.

EL CERTAMEN DE SIMPATIA

Para el mes de Septiembre, están concertadas grandes fiestas a favor de las candidatas de nuestro Certamen de Simpatía. Se ha prorrogado el concurso con un nuevo escrutinio que será el último y decisivo, el día 26 de Septiembre.

APOLO

La empresa de Apolo, teatro único en la localidad, prepara para el mes de Septiembre un selecto y bonito programa. Así me lo comunica su atento empresario. Sr. Segundo Rey

Edilberta Moro,
Cronista Social.

FUE A LA SALUD KID "CHOCOLATE"

Presenció varios matches de boxeo en el Círculo Familiar

Con gran entusiasmo se llevaron a efecto en los salones del Círculo Familiar de La Salud, las peleas de boxeo que estapan anunciadas.

Serían las siete de la noche, cuando hicieron su entrada en esta población en dos lujosos autos Kid Chocolate y Pincho Gutiérrez. Con gran animación el pueblo los recibió.

Después de recorrer las principales calles de la población, llegaron al Círculo donde les fué servido un exquisito ponche que les ofreció la directiva de tan prestigiosa institución.

Poco después ya invadidos los salones de la Sociedad, unos por el fanatismo de las peleas, otros por tener el gusto de ver de cerca a las dos figuras sobresalientes del pugilismo en la actualidad, tuve el honor de presentar al público a los visitantes; breves pero sinceras mis palabras, fueron en ese momento en que apenas podía hablar por las múltiples ovaciones que el pueblo les tributaba a Pincho y a Kid, que desde el ring, saludaban al autorio.

Y mucha más fué la satisfacción para nosotros al contemplar, que ellos se prestaban amablemente para servir de referee en las tres peleas que se llevarían a efecto.

Terminadas las peleas les fué ser vida en el salón de sesiones una comida.

Y acto seguido los visitantes abandonaron nuestra población por tener que estar temprano en la capital, siendo despedidos por el pueblo con vivas a Pincho y a Chocolate.

LAS FIESTAS DE LOS PATRONOS

Muy animado se encuentra el pueblo esperando las tradicionales Fiestas del Santo Cristo de La Salud, y La Candelaria que se celebrarán los días 12, 13 y 14 del presente mes de Septiembre.

P. Lastra, Corresponsal.

EN BREVE COMENZARAN LOS TRABAJOS DE LA CARRETERA PALMIRA-TRINIDAD

Se hará un ramal al pueblo de San Fernando de Camarones. Simpática fiesta bailable. Próximo banquete homenaje

Se rumora que en la presente semana comenzarán con gran actividad los trabajos de la carretera que en breve nos unirá con el pueblo de Trinidad, pues el personal que había hasta la semana pasada era muy exigüo, y de ese modo resultaría ésta una obra de romanos.

Agustín García, miembro de la importante firma Allen-García Contracting Co., contratista de esta obra, y del tramo ya listo de ésta a Cienfuegos, sabrá imprimir la actividad que él nos tiene acostumbrada tan pronto regrese de las negociaciones que está haciendo en la Capital de la República.

RAMAL NECESARIO

Podemos felicitar a los vecinos del pueblo de San Fernando de Camarones, que con verdadero tesón han luchado para que les hagan un ramal que partiendo de la carretera Cienfuegos-Ranchuelo, en el lugar conocido por Paradero de Camarones, ha de llegar a su pueblo p ues de otro modo quedaría en compleo aislamiento.

SIMPATICA FIESTA

El día 26 tuvo efecto una fiestecita bailable en casa de los esposos Padrón-Santalla, con motivo del onomástico de su simpática hija Alicia, fiesta que duró hasta bien entrada la madrugada, habiendo asistido a ella cuanto vale y brilla en nuestra sociedad.

Fué amenizara por un son, y nos deleitó en el piano con piezas bailables el distinguido joven cienfueguero José Alberto Alvarez.

La concurrencia fué obsequiada con exquisito ponche.

DE VIAJE

En la noche del miércoles último tomó pasaje para la Capital, mi distinguida amiguita Alicia Padrón, a quien le acompaña su hermano Justo, residente en la urbe capitalina.

Feliz viaje y grata estancia le desea este Corresponsal.

BIENVENIDA

Con el fin de pasar una temporada junto a sus familiares, ha llegado a este pueblo la distinguida dama Catalina Gualbenzu de Ortiz a quien acompaña las impática damita Alicia Ortiz.

Grata estancia le deseo por estos lares.

FIESTA EN CRUCES

Caracteres de Provincial tendrá la fiesta que el día 6 del entrante mes se dará en el pueblo de Cruces, organizada por el capitán Quintero, Jefe del Puesto de dicho lugar, con él fin de proceder a la reconstrucción del Cuartel de la Guardia Rural.

Muchos éxitos deseo en su empresa al Capitan Quintero.

BANQUETE

Para el 21 del mes entrante se ha fijado el banquete homoneje, a los señores Ricardo Campos Martínez y General Jacinto Portela Mora, el primero Representante y el segundo Presidente del Consejo Provincial de las Villas, ambos de grandes simpatías en nuestro pueblo, en donde cuenta con verdaderos amigos.

Son organizadores de esta fiesta que tendrá carácter de Provincial las señores José R. Santalla, Adolfo Cruz y Quintin Machado, quiénes ya van vía del triunfo.

Seguiré informando de esta grandiosa fiesta.

VILLAR, Corresponsal.

CRONICA SOCIAL DEL C. MERCEDES

De temporada. Sra. que regresa. Sentido pésame. Un onomástico

Lleguen hasta el estimado e inteligente joven Evaristo Linares, Corresponsal de «El Mundo», en el central Mercedes, las más expresivas gracias por los elogios y finas frases de felicitación que me ha dedicado en una de sus crónicas, por haber sido nombrada cronista social de este importante rotativo, tan leído por todos.

Siempre muy atento el buen amigo Linares.

REGRESO

Después de haber permanecido una larga temporada en la ciudad habanera, ha regresado felizmente a este central donde es muy estimada, la distinguida señora Aurora Alfonso de Vidal.

Regresa en la grata compañía de sus graciosos niños Rodolfito, Jorge y Mario.

Reciban mi saludo de bienvenida.

DE TEMPORADA

Entre las muchas amiguitas que han ido de temporada este año, se encuentran las señoritas Rosalía Cabrera, cronista social de «El Mundo», y Ofelia Pella en la Habana.

También ha ido a la ciudad de Cárdenas en viaje de placer, la gentil señorita Matilde Repes.

Que pronto torne a estos lares donde tanto se les aprecia y admira.

HACIA AGUADA DE PASAJEROS

Habiendo pasado breves días en esta, la señora Antonia Morejón de Martínez y sus queridos hijos, han tornado a Aguada de Pasajeros, l

ALQUILERES

HUESPEDES: ESPLENDIDAS habitaciones, balcón a la calle; confort moderno; y apartamento con baño privado; excelente servicio de comedor. Reina 55 (altos).
B5 34425 25—4 Sept.

B-6. Hoteles.

HOTEL REGENTE: Habitaciones con servicio privado, desde 60 pesos para matrimonio, con todo servicio. Telf. U-5062. B6 34059 22—21 Sept

HOTEL BILBAO

De Julio Gutiérrez; antiguo propietario del Palacio de la Mortera; Prado y Neptuno; amplias y ventiladas habitaciones a Prado y Neptuno; San Miguel y Consulado; agua fría y caliente; elevador permanente; situación céntrica; a media cuadra del Parque Central; precios económicos; moralidad absoluta; cocina española y criolla; se admiten abonados al comedor; jueves bacalao a la vizcaina; domingo, olla española; Neptuno 5; teléfono A-9041.
B6 35130 28—5 sep

HOTEL MODERNO

Situado en lo más céntrico de la ciudad frente a la Cuba Telephone; Dragones y Aguila; a media cuadra del Capitolio; Prado y Parque de la Fraternidad; todas las habitaciones con baño privado; hermosa terraza y comedor; comidas españolas y criollas; tenemos especialidades en habitaciones para lunas de miel; el hotel más fresco de la capital. Fernández.
B6 34400 25 sep 4

THE SAVOY

F y 15 Vedado Telf. F-6041.

Situado en un lugar alto del Vedado con fácil y frecuente comunicación con la ciudad y repartos. Expuesto a la brisa, con la vista al mar, rodeado de jardines iluminados de noche, y con 300 metros de hermosos portales. Tan amplio, que los huéspedes pueden aislarse o reunirse con sus amistades en los espaciosos salones, según deseen ventaja que no le ofrece ninguna de las modernas casas de apartamentos donde se vive encerrado en sus habitaciones.

Las habitaciones, lujosamente amuebladas, tienen ventilación directa, closets y baño particular, con agua fría y caliente a todas horas.

El comedor de THE SAVOY es uno de los más hermosos y frescos de la Habana; las comidas son seleccionadas e incomparablemente preparadas; el servicio, en mesas separadas para cada familia, activo y competente.

PRECIOS MAS ECONOMICOS QUE NINGUN HOTEL DE LA MISMA CATEGORIA EN LA HABANA Y EL VEDADO INCLUYENDO TRES EXCELENTES COMIDAS DIARIAS
ABRIL A DICIEMBRE 1930

Personas	Dia	Semana	Mes
1: desde	$3.25	$18 20	$ 65 00
2: desde	$6 00	$33.60	$120.00

S11 Ondf 1 sb

Hotel Roosevelt

Amistad y San Miguel

Teléfonos

M-9822 y M-9823

Habitaciones con todo confort con desayuno, almuerzo y comida para dos personas, $100.00; apartamentos de dos habitaciones con el mismo servicio, $120.00. La comida es nuestra especialidad. Agua caliente teléfono y elevador toda la noche.
B-6 33398-18-28 Agosto.

HOTEL SANTA FE, S. A.

Amistad 61 entre San Rafael y San José. Se alquilan habitaciones amuebladas; en p unto céntrico; próximo a San Rafael; con o sin comida; precios de situación.
B6 30945 4 sep 3

HOTEL ASTOR

Bajo nueva administración San Miguel y Amistad. Habitaciones con baño privado y todo servicio para una persona desde $50.00 al mes; con comida desde $75.00; para dos personas, desde $110 al mes.
Ind. 25 May.

GRAN hotel "Colón", Villegas 110, cinco pisos, elevador a todas horas, ventilado y cómodo como ninguno. Habitaciones con servicio privado, de $20 a $40 mensuales. Diario, de $1 a $2. Almuerzo, 50; comida, 50 centavos. Telf. M-6674.
B6 31560 7 sep 6

HOTEL LINDBERGH

Animas 58; frescas y ventiladas habitaciones, agua fría y caliente, servicio privado, higiene y moralidad. Desde 15 a 25 pesos. English spoken.
B6 30551 2 sept 1

HOTEL MADRID

Ante "El Fénix". De F. Pellado y Ca. Habitaciones con todo el confort desde $20.00 al mes con comida desde $50.00; casa ideal para familias; visítenos y se convencerá; hay elevador. Restaurant abierto hasta las 2 a. m. Belascoaín y Concordia. Teléfonos U-1751—U-1752.
B6 35255 29—28 Sep.

ARRENDAMIENTOS

SE ALQUILAN, junto o en fracciones, los terrenos que ocupaba la Havana Lumber Co. en la calzada de Luyanó esquina a Porvenir; compuestos de 15.000 metros; también se alquilan, junto con el terreno o separadamente, varias naves propias para cualquier industria; casa de altos muy espaciosa y un gran local para oficina y un moderno y bonito local de esquina propio para café; fonda, etc. Pueden verse a todas horas; informa, Avelino González; Vives 135; teléfono A-2094. V1 33916 21—1 Sept

SE ALQUILA para vaquería, jardín o cosa análoga, un gran paño de terreno de la finca Infanzón, próxima a Calzada Ayesterán. $75 pesos mensuales. Teléfono M-3233.
W 34150 23—1 Sept.

PARA CASA DE HUESPEDES O cualquier otro negocio solicito persona que arriende casa en la Habana. Informes 23 núm. 268, altos entre D y E.
W 35202 29—3 Sep.

ARRIENDO $30; 3|4 caballería; gran establo; mucha agua; carretera central; cinco centavos guagua; dirección Cotorro; Cañizares.
W 34339 24 sep 4

SE SOLICITAN

S-1. Criadas y Criados.

SE SOLICITA UNA CRIADA PENINsular para el campo de 45 a 47 años que sepa leer y escribir, para servir de manejadora. Teléfono A-6723.
S-1 35188 29—1 Sep.

SE SOLICITA una muchacha para los quehaceres de una casa corta familia; Gloria número 243; primer piso; esquina a Rastro.
S1 35485 30 sep 2

SE SOLICITA UNA CRIADA DE manos que sepa trabajar de comedor y cuartos y que tenga recomendación buena. Línea núm. 14; entre L y M. Vedado.
S-1 35371 30—1 Sep.

S-2 Cocineras y Cocineros

COCINERA PENINSULAR; SE SOlicita Calle 5a. entre 6 y 8; Villa Gloria; Reparto La Sierra. Marianao.
S2 25261 29—2 Sp

SE NECESITA cocinera repostera muy limpia que duerma en la colocación que traiga referencias; calle 15 entre K y L; Vedado.
S2 35311 29 sep 2

SE SOLICITA una muchacha para cocinar y limpiar; tiene que dormir en la colocación; sueldo $15; Monte 101; altos. S2 35534 30 sep 2

SE SOLICITA una buena cocinera repostera peninsular; que duerma en la casa; sueldo $25; Calzada 87 entre A y Paseo. S2 35496 30 sep 1

SE SOLICITA cocinera española de mediana edad; si no sabe cocinar que no se presente; ha de saber leer y dormir en la colocación: Luz 24; primer piso; entre Compostela y Habana. S2 35454 30 sep 1

O-7. Costureras, modistas y sombreras

MODISTAS; se solicita una buena oficiala que haya trabajado en buenas casas. Sueldo de $10 semanales o más, según trabaje. Almacenes Inclán, Amistad 62.
S7 35552 30 sep 2

S-9. Operarios y Aprendices.

SE SOLICITA maestro zapatero competente para ponerse al frente de un taller; dirijase por escrito al apartado 515; dando referencias.
S9 35500 30 sep 7

SE SOLICITA un buen operario de embutidos que sepa hacer mortadella y saichichón; si no reune esas condiciones que no se presente. Sardiña y Hno. S. en C. Monte 459 y 461 entre Fernandina y Romay.
S9 34965 27—2 sep

S-11 Agentes y Socios.

AGENTES prácticos que conozcan perfectamente esta clase de negocios; se necesitan con sueldo y comisión para proponer pólizas de valores a plazos; cotizables en la Bolsa; El Porvenir Familiar; Manzana de Gómez 560; de 2 a 5 p. m.
S11 34760 26 sp 10

AGENTES vendedores de ambos sexos se solicitan en Calzada y 12; Vedado; chalet verde; buena comisión; de 9 a 12 y de 4 a 6.
S11 35501 30 sep 1

AGENTES; para la venta de un magnífico insecticida americano; se solicitan en cada población de la República; buena comisión; éxito seguro; escriba apartado 1314; Habana.
S11 35502 30 sep 1

S-12. Solicitudes Varias.

SE SOLICITA UN HOMBRE DE campo que sepa ordeñar. Finca Las Piedras; San Francisco de Paula.
S-12 35204 29—2 Sep.

FAMILIA de moralidad solicita pupilas universitarias y de Normal; informan, San Lázaro 482; bajos; entre M y N.
S12 35296 29 sep 1

CUIDADO maternal de niños; enfermera americana con casa fresca; confortable y atractiva en la parte más alta del Vedado; cerca de las escuelas Alemán y Cathedral; está dispuesta cuidar niños y niñas de la edad escolar; dándoles cuarto con comida; también por medios días ayudándolos en sus lecciones de escuela; aceptará también niños menores de edad por algunas horas o día entero mientras las madres hacen sus diligencias o estén en sus trabajos; cuidado maternal y cariñosa garantizado; se habla español; alemán; inglés; precios muy moderados; para informaciones llamar F-4709.
S12 35488 30 sep 13

EN CASA DE MORALIDAD SE SOlicita un abonado al comedor. Precio módico. Chávez núm. 9.
S-12 35413 30—3 Sep.

JOVEN ESPAÑOL SOLICITA SOCIO de cuarto que sea serio para habitación grande y bonita; contigua al baño; es casa de matrimonio; Aramburo 8 y 10 primer piso.
S-12 35383 30—2 Sep.

SE SOLICITAN dependientas que se pan despachar en el giro de ropa hecha para señoras y niñas; necesitan tener buenas referencias; La Moda Americana; San Rafael número 22 esquina a Amistad.
S12 35451 30 sep 2

RADIO Lyric; una inspiración de belleza extraordinaria; tono exquisito; funcionamiento perfecto; se solicitan vendedores a comisión; agente exclusivo; Casa García; Salud 86; Habana; teléfono M-3025.
S12 35031 30 sep 9

SE OFRECEN

O-1. Criadas y Criados.

SE DESEA colocar una muchacha española para criada de mano o para manejadora; tiene referencias en San Pedro 6; teléfono A-5394; llamar a Esperanza.
O1 35302 29 sep 1

SE DESEA COLOCAR UNA SEÑOra española de mediana edad para criada de manos o manejadora. Informan Jesús del Monte 294. Teléfono I-7551.
O-1 35177 29—1 Sep.

SE DESEA COLOCAR UNA JOVEN del país para cuartos o criada de manos; entiende de costura; no tiene inconveniente salir fuera de la Habana. Teléfono I-2756.
O-1 35250-51 29—1 Sep.

SE DESEA colocar una joven española de criada de mano; tiene buenas referencias; informan, Telf. A-0889.
O1 35329 29 sep 1

DESEA colocación criado de mano o ayuda de cámara habiendo servido en las casas más aristocráticas de Madrid; sabe planchar ropa de caballeros; sale al campo y tiene referencias de casas muy distinguidas de la Habana; para informes Telf. F-4408.
O1 35506 30 sep 1

DESEA COLOCARSE JOVEN CHINO criado de manos para limpiar en casa particular; fregar automóvil muy práctico; sabe trabajo jardín. Informan: Teléfono M-5552.
O-1 35259 29—12 Sep.

RELEABLE ENGLISH GIRL AS A good nurse maid or cook will travel in english speaking cuban or american family reference. FO-3130.
O-1 35224 29—1 Sep.

DESEA COLOCARSE UNA MUCHAcha española para criada de manos o para cuartos comedor; es muy trabajadora y cariñosa con los niños; desea casa de moralidad; sale al campo. Teléfono A-5745.
O-1 35179 29—1 Sep.

SE DESEA COLOCAR CRIADO DE manos peninsular para el servicio de casa particular; clínica o consultorio; es de toda confianza muy cumplidor y formal; tiene referencias a toda satisfacción; no tiene pretenciones. Informes: Teléf. M-5577.
O-1 35230 29—3 Sep.

UNA MUCHACHA ESPAÑOLAD DEsea colocarse de criada de manos y cocinar siendo corta familia, o criada de manos solamente, que le importa servir familia americana. Informan: Calle 13 y 4. Teléf. F-5058.
O1 35236 29—1 Sp.

SE OFRECE un muchacho español para criado de mano que sabe servir la mesa y tiene buenas referencias; teléfono A-4126.
O1 35304 29 sep 1

SE DESEA colocar una señora de mediana edad para los quehaceres en casa corta familia; teléfono A-3304; está en Oficios 25.
O1 34395 25—2 Sept

DESEA colocarse una joven española de criada de mano o de cuartos; tiene referencias; no duerme en la colocación; teléfono M-3274; Reina 68; altos; Asunción
O1 35334 29 sep 1

SE DESEA colocar una señora española para los quehaceres de matrimonio solo o criada de mano; tiene buenas referencias; Hornos número 8; teléfono U-6916.
O1 35328 29 sep 1

SE DESEA colocar una muchacha española para criada de mano o cocinar y limpiar; tiene buenas referencias, informan teléfono M-8864.
O1 35470 30 sep 1

UNA ESPAÑOLA de mediana edad desea colocarse para un servicio matrimonio; sabe cumplir con su obligación; F-2898.
O1 35492 30 sep 1

DESEA colocarse una española de criada de cuartos o para cocinar y ayudar algo en la limpieza; Vedado; teléfono F-6079.
O1 35522 30 sep 1

SE DESEA colocar una señora española de mediana edad para criada de mano o cocinar; es limpia y trabajadora; tiene referencias; A-6742.
O1 35530 30 sep 2

SE DESEA colocar una joven española de criada de mano; sabe trabajar; tiene referencias; informan teléfono M-5687.
O1 35528 30 sep 2

SE OFRECE un buen criado de mano; se desea colocar en casa particular; tiene buenos informes de las casas que prestó sus servicios; es serio; sabe trabajar; M-3064.
O1 35462 30 sep 1

DESEA COLOCARSE UNA SEÑORA de mediana edad (color) para cualquier manejo de casa en el campo o en la ciudad con referencias. Sin pretensión. Habla Francés, Inglés; español. Norte número 2; Marianao, Teléfono FO-2113; Mathilde.
O-1 35365 30—1 Sep.

MUCHACHA ESPAÑOLA: DESEA colocarse para cuartos; sabe planchar ropa fina de señoras y zurcir y marcar; prefiere para la Habana; tiene buenas referencias. Llamen al Teléfono 1-3584.
O-1 35399 30—2 Sep.

EXPERIENCE ENGLISH SPEAKING womandesire general housework with a couple; or Loundress. Call FO-7199.
O-1 35376 30—2 Sep.

SE DESEA COLOCAR UNA MUCHAcha de criada de manos; entiende de cocina; tiene inmejorables referencias. FO-2621.
O-1 35381 30—2 Sep.

SE OFRECE UN CRIADO DE MAnos con buenas referencias; no tiene pretensiones; es trabajador. Informan: Teléfono F-2255; sabe de jardín y friega máquinas.
O-1 35384 30—1 Sep.

CRIADO competente práctico en todo servicio fino; haviendo servido en las mejores casas de la sociedad habanera con referencias de cuatro años en una de las mismas; no tiene pretensiones; sale al campo; A-0450.
O1 35505 30 sep 1

SE OFRECE un buen criado de mano con experiencia en todo servicio fino y referencias de casas conocidas; sin pretensiones; lo mismo para segundo criado; teléfono A-4792.
O1 35523 30 sep 1

SE COLOCAN dos españolas; una por horas y la otra para criada de mano o manejadora; lleva tiempo en el país y tiene referencias; U-7010.
O1 35494 30 sep 2

DESEA colocarse una joven española para criada de mano en casa de moralidad; informan teléfono F-4207.
O1 35493 30 sep 2

SE OFRECE joven española; educada en casa de estricta moralidad; para criada de mano o manejadora; sabe coser y bordar; prefiere la Víbora; buenas referencias; informan I-7738.
O1 35437 30 sep 1

UN JOVEN japonés desea colocarse para criado en casa particular o edificio que haya oficina; también sabe manejar ascensor; informes A-9814; Tomás.
O1 35430 30 sep 2

LIGHT coloured girl desires position as nurse or maid; call F-2574.
O1 35439 30 sep 2

DESEA COLOCARSE CRIADO DE manos; español con inmejorables referencias: lo mismo para planchar ropa de caballero; acostumbrado al servicio de inmejorables casas; sirve la mesa a la rusa; dá brillo al mármol. Informan: A-1819, A-3318.
O-1 35427 30—2 Sep.

O-2. Cocineras y Cocineros

SE OFRECE COCINERA REPOSTEra con referencias. Duerme en la colocación; en la misma otra cocinera repostera; no duerme en la colocación. A-8066.
O-2 34857 27—2 Sep.

BUEN COCINERO SE OFRECE PAra casa particular; es repostero; tiene buenas referencias. Informan Teléfono: FO-2644.
O-2 35198 29—12 Sep.

SE DESEA COLOCAR SEÑORA ESpañola de mediana edad para cocinar; sabe cumplir con su obligación. Informan: Teléf. F-6040.
O-2 35256 29—1o. Sep.

UN ASIATICO COCINERO SE DEsea colocar en casa particular o comercio que cocine española y criolla y repostero con buenas referencias. Informan: A-8732.
O-2 35228 29—1 Sep.

SE OFRECE ESPAÑOLA PARA COcinar y limpiar con buenas referencias. Dirijase al Teléfono A-8755. Preguntar por Isolina.
O-2 35185 29—1o. Sep.

JOVEN española desea de cocinera; no le importa ayudar algo a la limpieza; es repostera; informan teléfono U-4669; Juana.
O2 35489 30 sp 1

UNA señora del campo de color desea encontrar colocación; ya sea cocinar; ya para limpieza; tiene quien la recomiende; teléfono X-2375.
O2 35487 30 sep 1

SE COLOCA COCINERA REPOSTEra o para cuartos; no duerme colocación; Calzada Cerro núm. 470 esquina Auditor.
O-2 35363 30—1 Sep.

SE DESEA colocar una buena cocinera en casa particular o de comercio; sabe bien su oficio; lleva mucho tiempo en el país y tiene muy buenas recomendaciones de las casas que trabajó y no es joven y no le importa ayudar alguna cosa más; llamen al teléfono A-3550.
O2 35447 30 sep 2

SE DESEA colocar una muchacha de color para cocinar o limpiar; y en la misma una para manejar; le gustan los niños; no le importa dormir en la colocación; teléfono M-8144.
O2 35542 30 sep 2

DESEA colocarse una muchacha blanca para cocinar en casa de familia respetable; tiene buenas referencias; teléfono A-6701.
O2 35556 30 sep 2

SE OFRECE buen cocinero repostero español; cocina criolla; española y francesa; helados y pastelería agradable sazón; es hombre solo; muy limpio; M-4205.
O2 35438 30 sep 1

SE DESEA colocar una señora española para cocinar y limpiar; tiene referencias de las casas que trabajó; no duerme en la colocación; llamen al teléfono U-2724.
O2 35435 30 sp 1

UN JOVEN asiático se desea colocar de cocinero para casa particular o establecimiento; cocina a la americana y a la criolla; es buen repostero; tiene referencias; informan teléfono A-6739; preguntar por Ramón.
O2 35434 30 sep 2

COCINERO repostero asiático; cocina práctico criolla; española y sabe variar platos, especial también; tiene buena recomendación; informan teléfono M-6619.
O2 35455 30 sep 2

COCINERO español desea colocarse sin pretensiones; informan teléfono U-7073; Virtudes y Gervasio; bodega.
O2 35511 30 sep 1

SE DESEA colocar una joven de color en casa de familia para cocinar; duerme en el acomodo si es necesario; dirigirse a Príncipe y Zapata; pregunte en la bodega por Ramona; teléfono U-7094.
O2 35449 30 sep 1

SE DESEA colocar una española de cocinera o criada de mano o para todo el servicio de corta familia; tiene buenas referencias; Telf. F-6168 " F-4247.
O2 35510 30 sep 1

SE DESEA COLOCAR SEÑORA ESpañola; repostera; ha trabajado en las mejores casas de la Habana; ni lava ni limpia cacerones; Telf. A-6215.
O-2 35421 30—1 Sep.

UNA JOVEN española de buena presencia se desea colocar para cocinar solo o para cocinar y ayudar a algunos quehaceres; tiene buenas referencias; informan A-2329.
O2 35273 29 sep 1

O-5. Jardineros.

ATENCION: Vedado, acreditado jardinero ambulante desea una habitación en casa particular entre 11 y 23 y entre K y Baños a cambio del cuidado del jardín; prefiere bajos e independiente; lo mismo ofrece su trabajo a toda señora que no tenga jardinero y desee arreglar o cuidar su jardín garantizando el trabajo. Tel. F-5884. Carbja José.
O5 34931 27—1 sep

O-6 Choferes

CHAUFFEUR MECANICO; JOVEN japonés; desea colocarse en casa particular. Tiene buenas referencias. Informan: O'Reilly núm. 102. Teléfono A-6931.
O-6 35229 29—1Sep.

CHAUFFEUR ESPAÑOL MEDIANA edad; título del diecisiete; desea colocarse particular o comercio; inmejorables referencias de las casas donde ha trabajado. Teléf. F-2131.
O-6 35240 29—1 Sep.

CHAUFFEUR ESPAÑOL SIN PREtensiones; con experiencia de 10 años en casas particulares; desea colocación en las mismas; es práctico y cumplidor; tiene referencias. Teléfono M-9247.
O-6 35388 30—2 Sep.

CHAUFFEUR JOVEN ESPAÑOL DE sea colocarse en casa particular o de comercio; sin pretensiones. Teléfono. M-4613.
O-6 35417 30—1 Sep.

SE DESEA COLOCAR DE CHAUffeur un joven de color; tiene buenas referencias. Informe: Sitios 87. Habana.
O-6 35378 30—1 Sep.

CHAUFFEUR ESPAÑOLL CON 12 años práctica en casas particulares deseo colocarme en las mismas; tengo buenas referencias y no tengo pretensiones, avisarme al Teléf. F-1415. Y. Muñiz.
O-6 35387 30—2 Sep.

SE OFRECE CHAUFFEUR ESPAñol; 10 años de práctica; inmejorables referencias de casas que ha trabajado. Llame F-6150.
O-6 35479 30—2 Sep.

CHOFER decente; blanco; cubano; muy hábil; con 30 años de edad; 10 experiencia; 3 en la última casa; con conocimiento de mecánica y sin pretensiones; desea empleo en casa particular; M-2444.
O6 35448 30 sep 2

O-7. Costureras, modistas y sombreras

MODISTA hace vestidos de holán y voile desde $1.20; de seda desde $2.00; de niña, 50 centavos; Corrales número 76; teléfono A-5713.
O-7 34753 26—1 Sep.

MODISTA ESPAÑOLA SE OFRECE; cose y corta por figurín todos los modelos por días o como mejor convenga. Informan Teléfono A-5788.
O-7 35189 29—1o. Sep.

O-8 Lavanderas.

DESEA colocarse una lavandera de color en casa particular; también hace limpieza por horas; tiene referencias; teléfono A-2398.
O8 35517 30 sep 1

O-10. Oficinistas.

JOVEN graduado de Comercio en los E. U., corresponsal inglés castellano, con experiencia en trabajo general de oficina y sin grandes pretensiones solicita empleo. Llame a Jorcano. Tel. I-5668.
O-10 35137 28—3 Sep.

O-12. Ofertas Varias.

DESEA casa familia para encargada; entiende el negocio; Sol 114.
O12 35469 30 sp 1

JOVEN; RADIO EXPERTO Y OPErador desea trabajo en laboratorio o como intérprete hotel o tienda. Acosta; Mayía Rodríguez 21.
O-12 35369 30—2 Sep.

AGENCIAS DE COLOCACIONES

LA MATANCERA

A-7740. Sirve rápidamente cocineras, criadas, toda clase de servidumbre y empleados de ambos sexos con referencias; calle Sol 103, servicio permanente a todas horas.
X 35178 29—30 Sep.

AGENCIA VILLAVERDE: O'REILLY 13 Teléfono A-2348. Esta antigua agencia ofrece toda clase de personal apto y recomendado. Servicio rápido.
X 34866 27—4 Sep.

PIDA sus sirvientes a quien le ofrezca garantías. La Agencia Montalvo las tiene. Calle 17 esquina a F, Vedado. Teléfono F-4427.
X 4350C 4—3 Spt.

AGENCIA LA UNION; DE MARCElino Menéndez; treinta y tres años de establecida. Es la única que en cinco minutos facilita todo el personal con buenas referencias. Llamen al Teléfono A-3318. Habana número 114.
X 35235 29—3 Sep.

LAS MEJORES criadas; cocineras; etc.; con referencias y acostumbradas al servicio; del país y españolas las sirve con prontitud La Rápida; U-8221; Santiago 36 B
X 35343 29 sep 5

M-5241: LA MILAGROSA: A-8066. La Agencia que sirve lo más distinguido de Cuba por tener su personal escogido, con referencias Sol 108.
X 34620 26—2 Sep.

LA PURISIMA. A-0339

La Agencia preferida por su buen servicio y personal escogido; confíe a Sánchez la selección de su sirviente; quedará satisfecha; M-5554.
X 34715 26 sep 5

LA PRIMERA DE AGUIAR: AGENcia. La más antigua y más acreditada; cuenta con un excelente personal de todos los jiros y sexos: F. V. Aguilera 53. Teléfono A-3090. Alonso.
X 35019 28—6 Sep.

SE COMPRAN

C-5. Muebles y Prendas.

COMPRAMOS toda clase de muebles y máquinas de coser Singer; llámenos al teléfono U-2110; San Rafael 167.
C5 33416 18 sep 3

LA ESTRELLA; de F. Rivera y Hno. Se compran muebles y se cambian y tenemos un gran surtido de los mismos que detallamos baratos. Angeles 32; teléfono M-1940.
C5 35477 30 sep 29

SE COMPRAN

C-9 Utiles de Oficina

COMPRAMOS máquinas de escribir que sean modernas y en buen estado, pagamos los mejores precios. Atención rápida. Telf. A-6628. La Regencia. Suárez número 8 y 10.
C9 34707 26 sep 5

C-12. Objetos Varios.

SE COMPRA Y EMPEÑA ROPA de caballero, corte moderno; mantas de burato; máquinas coser Singer, y muebles modernos. Suárez 17 y 19. Teléfono A-2487.
C-12 34882 27—3 Sep.

A-1709—COMPRO OBJETOS DE arte, muebles antiguos, modernos, buró, máquina coser, escribir, archivos, baules, prendas, ropa, piano, operación rápida; pago bien. Llame al A-1709.
C-12 35446 30—3 Sep.

SE VENDEN

V-1. Casas.

HORROROSA GANGA

Vendo mejor de San Nicolás, casa dos plantas; mamposteria; moderna; renta $120; 289 metros; precio, $13,500; por tener que embarcarme para España, no corredores; dueño, Neptuno 273; bajos; entre Infanta y San Francisco
V1 34712 26 sep 2

VIBORA: ACOSTA Y CALZADA 677. Se venden dos casas mampostería; fabricación moderna de esquina con establecimiento. Precio la mitad de su costo; no corredores. Su dueño informa en la bodega.
V-1 35049 28—5 Sep.

CASAS VEDADO, GANGAS

calle 19 con cuatro habitaciones calles de letras $12.500; 23 dos plantas independientes 4 habitaciones cada una $18.500; próximo al Parque; Chalet cuatro habitaciones; y garage $17.500 calle Baños; bonita casa 3 habitaciones $12.00; calle 2; tres habitaciones $11.000; Reparto Miramar próxima 5a. Avenida; mucho terreno; seis habitaciones; dos baños $20.000; Gerardo Marino, FO-7819.
VV-1 35208 29—3 Sep.

VENDO casa $1.000 de contado; resto a plazos $25 mensuales; compuesta de portal; sala 2 cuartos; comedor. Tomo hipoteca. San José 85, teléfono U-7404.
V1 35 27 28—3 sep

VENDO EN HABANA ESQUINA MOderna; 3 plantas con bodega en esquina; rentando el 11.0|0; hermosa y sólida construcción; es negocio estupendo para sacar producción al capital; trato exclusivamente con persona interesada; no pierda esta oportunidad que se le brinda. Informa Sr. García; Gervasio 52; bodega.
V-1 35210 29—8 Sep.

HORRROROSA ganga; vendo casa 750 pesos: reparto La Esperanza; cerca paradero La Especial; tiene 350 metros; muchos árboles frutales; oficina: Marrero; Aguiar 72; teléfono A-7672. V1 35551 30 sep 2

VENDO MI CASA EN $250 Y SEguir pagando el terreno; tengo otras más; véame San Miguel y Artola Jacomino.
V-1 35194 29—1o. Sep.

VENDO POR LA MITAD DE SU valor una casa moderna. Vale $8.000 la doy en $4.400. Llame A-1956.
V-1 35180 29—3 Sep.

CASITA MADERA; DOS PLANTAS, casi acabada $900 y traslada contrato terreno que paga mensualidades 10 pesos. Luisa Mallorquina; Barrio Lawton; calle Parque entre 11 y 12; preguntar por Tomás.
V-1 34875 27—2 Sep.

Frente al Colego de "BELEN"

Se vende una casa acabada de construir, muy bien decorada y con todo confort; situada frente a la doble línea del tranvía de la Habana a Marianao y al Paradero "Rabel". Precio reducido y a pagar si se desea, con los alquileres.

SEGUNDO GARCIA TUÑON

Cuba número 81, altos

Teléfono A-4005

V-1 34708 26—10 Sep.

REPARTO SANTA AMALIA ESQUINA FRAILE GANGA A $2,10 VARA

Se vende la esquina de fraile de la calle Miguel y Gonzalo con 18 varas de frente por cuarenta y siete de fondo; a una cuadra de la Calzada; frente a la Quinta Valdés; en el Reparto Santa Amalia; con muchos árboles frutales y toda cercada; a $2.10 la vara, ingeniero Cristóbal Díaz; O'Reilly 40; teléfonos M-9650; M-7058.
V1 34095 22 sep 2

VENDO EN $16.000: Refugio 26, cerca del Prado, magnífica construcción, dos plantas y media. Puede verse durante todo el día. Su dueño: en los altos.
V1 34126 22—2 Sept.

VENDO casa calle San Francisco; Víbora; calle calzada; carros por delante; portal; sala; comedor; gabinete; dos amplios cuartos; baño completo; cocina; patio; fresca; saludable; no corredores; dueño, U-4296.
V1 34320 24 sept 1

CON $1.000 CONTA O RESTO MUchas facilidades, vendemos casitas completas de dos y tres cuartos en Almendares y Víbora. Precios de ganga. Teléfonos U-5928, M-9613, Rodríguez.
V-1 34681 26—4 Sep.

CAMBIO casa chica por créditos o negocio; en un gran lugar; informes, teléfono A-6591; o Perseverancia 34; altos; señor Calves.
V1 35320 29 sep 4

GANGA; vendo directamente mi casa calle Maloja; próxima a Aguila; tiene 500 metros cuadrados y agua redimida; propia para fabricar cualquier industria o almacén de tabaco; teléfono A-9738.
V1 35303 29 sep 3

CASA por 7,900 pesos; 3,700 al firmar, mide 7 de frente 18 de fondo; el piso bajo tiene sala, saleta, tres cuartos, cocina y baño. El alto dos amplias habitaciones con sus ventanas a la brisa, magnífico baño, recibidor y espléndida terraza, situada entre Neptuno y San Lázaro. J. Llanes, Sitios 42, Telf. M-2632.
V1 35350 29 sep 1

MAGNIFICA oportunidad; por embarcar vendo preciosa residencia propia para persona de gusto; en lo mejor del Reparto Mendoza; Santa Catalina esquina a D'Estrampes; tiene jardín y portal por las dos calles; vestíbulo; hall central; cuatro habitaciones; dos baños intercalados; pantry; comedor; garage para dos máquinas; dos cuartos de criados y servicios para los mismos; informan en la misma; puede verse a todas horas.
V1 35478 30 sep 30

SE VENDEN

TERRENO

Para fabricar vendo preciosa esquina ideal para carnicería u otro establecimiento en Calzada; mide 15 x 25; precio 1000 pesos al contado y el resto en hipoteca; informa Arroyo; café Sol de Cuba; Zanja y Belascoaín.
V1 35526 30 sep 2

GANGA; vendo chalet moderno; garage; traspatio; pegado Avenida Columbia; 11.50 por 47.50 varas; $3.800. Finca 3 caballerías; Alquízar; $2.400; admito solares; Aguiar 72; A-7672; A-3154. V1 35559 30 sep 2

COMPRE CASA A PLAZOS

Vendo varias casas a plazos; en la Ampliación Mendoza p en Palatino; Santos Suarez y la Asunción; poco ed entrada y el resto con alquileres; hágase de su casa propia con el alquiler si no le gustaran las hechas se la fabricamos a su gusto. Cuba 31; Luis Villamarín y Vallongo. A-7150.
V-1 35414 30—2 Sep.

Vendo en la Víbora; calle de San Francisco; casa de dos plantas que consta de portal; sala; tres cuartos; 1 cuarto de baño; comedor; cocina; etc.; más tres cuatros y demás servicios $4.000: se acepta en parte de pago una casa más chica. Informes en Cuba 81.
V-1 35415 30—2 Sep.

VENDO

Tres propiedades en 2.500 pesos al contado y el resto en hipoteca a precio de situación; informa Adolfo Carneado; café Almendares; Infanta y Ayestarán. V1 35525 30 sep 2

CASA PARA FABRICAR A $32 METRO

Se vende la casa Corrales 145 entre Indio y San Nicolás; en $6,200; se dan facilidades de pago; ingeniero Cristóbal Díaz; O'Reilly 40; teléfonos M-7058; M-9650
V1 34096 22 sep 2

SE VENDE chalet moderno, compuesto de portal; sala; tres cuartos; baño intercalado; patio y pasillos laterales. Todo de primera. Muy barato. Cocos entre Piñera y Lombillo. Cerro. En la bodega de Cocos y Piñera informan.
V1 34220 23—2 Sept.

CASAS EN EL VEDADO

Chalet moderno, en Línea, tasado en $80.000. Ganga: $47 000.

Casa de esquina: 1.133 metros; seis habitaciones; garage Ganga: $30 000.

Chalet cerca de Paseo, esquina de fraile: 1.200 metros. Ganga: $32 metro terreno y fabricación.

Lote en 13 cerca de C. de 15 a 60 metros frente por 50 fondo Ganga: $17.50 el metro

Jorge Govantes. San Juan de Dios 5. M-9595 A-5181
V1 32123 11 sept 10

VENDO ESQUINA con bodega y cuatro casas; buena fabricación. Me urge la venta Las quemo $7.000. Me costaron el doble. Rentan $80 Monte y Cárdenas. Café Cuenya.
V1 33240 18—2 Sept

VENDO casa lo más céntrico de la Víbora, San Antonio entre Santa Catalina y San Mariano moderna, de dos plantas; agua abundante; a la brisa; hecha con todo confort necesario. Precio informa directamente dueño Farmacia Figueroa, Teniente Rey y Monserrate; verse a cualquier hora del día.
V1 34910 27—11 sep

V-2. Solares

¡MAGNIFICA OPORTUNIDAD! EN 23 VEDADO

Le vendo de $10 a $13 vara, la medida que usted solicite. También en las calles 20, 21, 22, 24 y 26, con grandes facilidades de pago. Informa, su dueño: Dr. Aranda y M. Sañudo. Mercaderes 9, Dpto. 3, de 10 a 12 a.m. Teléfono M-6173
V-2 E 223 Indf 26 sb

SE VENDEN 800 metros de terreno de esquina; 20 x 40; en Almendares y se da barato; otro de 500 varas; en la Calzada de la Víbora 797; se cambian por casas de más valor; se paga en efectivo y se reconoce hipoteca; informes, bodega El Capitolio; Cárdenas 37 esquina Apodaca; el dueño.
V2 34272 23 sept 2

VENDO lo mejor de Columbia calle Barreto a media cuadra calzada de Columbia, un solar que mide 13 metros de frente por 42 de fondo. Precio $2,200. Trato directo con su dueño; Farmacia Figueroa. Teniente Rey y Monserrate.
V2 34909 27—11 sep

NUEVO REPARTO DE FINQUITAS

En San Francisco de Paula. División en lotes de la Finca San Pedro con frente a la Carretera Central. Cinco líneas de guaguas por el frente a 15 minutos de la Habana. Terreno propio para siembras granjas y recreo. Vendemos desde 30 centavos el metro. A plazos sin intereses. Con agua y calle. Bárcenas y Rodríguez. Edificio Larrea. Depto. 202. Teléfono A-7580.
V2 35144 28—7 sep

AMPLIACION Almendares; vendo solar pegado fuente luminosa; 12 x 47; total 609 varas; en $1.200; aprovecha esta ganga; oficina: Marrero; Aguiar 72; teléfono A-7672.
V2 35548 30 sep 2

REPARTO Almendares; vendo magnífico solar calle 12 casi esquina a Tercera; acera sombra; $3.50 vara; aprovecha vale el doble; oficina: Marrero; Aguiar 72; teléfono A-7672.
V2 35549 30 sep 2

VERDADERA ganga; vendo solar calle Figueroa; próximo a Milagros; $3.50 vara; $900 contado; resto 40 pesos mensuales; rodeado magníficas residencias; Marrero; Aguiar 72; teléfono A-7672.
V2 35550 30 sep 2

VENDO 675 varas terreno en lo mejor de la segunda Avenida con una casa de fabricación moderna; renta $36 pesos; pegada a la línea de la Playa; para más informes García; Reina 3; café La Corona.
V2 35557 30 sep 4

$7.00 VARA NAVE ESTRUCTURA de acero por lo que cuesta el terreno está alquilada a una industria con contrato por 5 años; rentando más del 10x100; situada en Agua

SE VENDEN

• MUEBLES

A precios nunca vistos juegos de cuarto 40 pesos; de comedor 30 pesos; de sala 25 pesos y muchos que no detallamos.

LA UNIVERSAL

San Rafael 167. Telf. U-2110
V-5 35537 30 sep 14

MUEBLES: "LA CASA INGLESA": Ventas al contado y a plazos cómodos. Se hacen cambios. Baules y maletas. Todo barato. **Salud 17, F. Castro y Hermano.**
V-5 35364 30—2 Sep.

V-6. Maquinarias.

ALMACEN EXISTENCIAS CONSTANTES de calderas, donkeys de vapor bombas motores, romanas diversos tamaños, arados, desgranadoras, tuberías, fluses acero para calderas etc. Basterrechea Hermanos. Lamparilla 9 Telf. A-2950. Habana.
V-6 2293 15 15 oc

BOMBAS DE AGUA ELECTRICAS y automáticas; $3 de entrada y $3 mensuales. Las instalo en el día. Sr. Freire. Teléfono I-5961.
V-6 35083 28—6 Sep.

CALDERA DE VAPOR HORIZONTAL; 100 caballos; buen estado; se vende. Informes: Apartado 1026. Habana.
V-6 35419 30—4 Sep.

MAQUINARIA. Vendo básculas; pesas; motores eléctricos de 1 a 50 H. P.; motores de gasolina; molinos para piensos y otras industrias; planta para fabricar azul en pastillas bolas; diez mil libras estopa; maquinaria para panaderías y dulcerías; bombas Prat y de varias marcas; tostadores de café; correas trasmisiones; poleas; maquinaria para fabricar abanicos; maquinaria para varias industrias; Jesús del Monte 96.
V-6 35452 30 sep 2

V-7 Automóviles y Accesorios

SE VENDE cuña Citroen como nueva; hace como 90 kilómetros por galón; la regalo en $150; Carbajal; Real y Avenida Columbia; Marianao.
V7 5093C 21 ag ind.

DODGE cambio universal con $200.00 gomas; pintura; fuelle; vestidura acumulador y chapa todo nuevo garantizado; resto plazos cómodos. Gana, Chávez 25 frente a Pocito garage.
V7 35156 28—4 sep

VENDEMOS UN camión Chevrolet, de 27; con buena carrocería de estacas en $100. Ganga. Agencia Ford de Marianao. Real y Avenida de Columbia
4351C Indf. 4 Ag

VENDEMOS una guagua Ford de colegio con carrocería casi nueva; en ciento cincuenta pesos; vale el doble; Agencia Ford de Marianao: Real y Avenida de Columbia.
V7 C4385 Ind. Ag. 16

VENDO DOS cuñas Citroes, el automóvil más económico. También vendo bombas; motores gasolina y eléctricos; winches; concreteras; poleas; aparejos; diferenciales y compresores de aire. A. Zulueta, 2 número 304, Vedado. Teléfono F-1805.
V7 34417 25—9 Sept.

GRAN TALLER DE CHAPISTERIA

Reparación en general de radiadores pintura "Duco"; soldadura autógena, de Enrique Padilla, Infanta 8 entre Jovellar y San Lázaro. Telf U-7267.
Esta casa pinta con "Duco" todas las reparaciones de los trabajos de chapistería, con precios muy reducidos y con toda garantía en las reparaciones generales. Mi interés es que sea usted un cliente para siempre.
V-7 12162 JIR Indf

VENDO Sedan Chevrolet Coach del 28; como nuevo; en $350; doy también facilidades de pago; Carbajal; Real y Avenida de Columbia; Marianao.
V7 C4386 Ind. Ag. 16

CAMIONES de estacas de 1 1|2 toneladas tenemos varios en buenas condiciones a precios casi ridículos. Agencia Ford de Marianao. Real y Avenida de Columbia.
V7 C4384 Ind. Ag 16

ÚNICAMENTE loco se puede vender un carro abierto Fiat; 7 pasajeros; en estado flamante; en $150; por marcharme del país hago esa locura; Monte 406.
V7 35283 29 sep 3

CUÑA CERRADA (COUPE) FORD del 27, ruedas alambres; gomas y acumulador nuevas; la vendo barata. Facilidades pagos. Garage Fernandina 64 casi esquina a Monte. Dueño: A-0424.
V-7 35385 30—5 Sep.

SE VENDE un automóvil Dodge; cuatro puertas; Sedan; de 1927; en perfectas condiciones de funcionamiento; precio $400; calle Tercera entre 10 y 12; Reparto Almendares; chaflet rústico.
V7 35518 30 sep 2

AUTOMOVIL Hudson de siete pasajeros; se vende en sesenta pesos; está en muy buenas condiciones; calle B número 70 entre 21 y 23; Vedado.
V7 35486 30 sep 1

VENDO: NASH CERRADO; 5 PASAJEROS; condiciones inmejorables: $320. Teléfono I-4297.
V-7 35196 29—2 Sep.

TURISMO FORD MODELO A

En muy buenas condiciones. Se da barato, puede verse 3er. piso, Havana Auto 23 y P, preguntar por Juan. Compañía Auto Universal S. A. Marina 10. Teléf. U-3046.
E-1846 3d 30 31 1 Sep.

SE VENDE UN PEERLES EN MAGNÍFICO estado; con seis ruedas de alambre y gomas nuevas. Calle K número 194 entre 19 y 21.
V-7 35268 29—1 Sep.

VENDESE automóvil bonito como nuevo; Chrysler Coupé (cuña); en buenísimo estado; Cuba 22; altos; teléfono A-3761.
V7 35323 29 sep 1

ANUNCIESE EN EL Diario de la Marina

SE VENDEN

SE VENDE FORD CERRADO CUATRO puertas modelo nuevo con chapa 30-31. Garage Blanco 29.
V-7 35367 30—4 Sep.

SE VENDE un automóvil Dodge cerrado; Victory Six. Está casi nuevo y se vende por haber marchado su dueño para Europa; Calle 21 número 374 entre 2 y Paseo. Vedado. De 11 a 12 y de 6 a 7.
V-7 35392 30—2 Sep.

SE VENDE HUDSON DE USO; SEIS cilindros; tipo Torpedo Sport con dos gomas nuevas. Informes en Garage Doval; Trocadero 24.
V-7 35404 30—2 Sep.

VENDO en ganga un Ford moderno de cambios; abierto; en solo $250.00; Carvajal Real y Avenida de Columbia. Marianao.
V-7 5028-C 30 Ag. Indf.

SE VENDE UNA MOTOCICLETA Harley Davison. Se dá barata. Informa: Garage El Almendares.
V-7 35424 30—5 Sep.

V-8. Instrumentos de Música

AMPICO el Piano con Alma Auto Piano de reproducción exacta del artista con 75 rollos para persona de gusto; casi regalado. Casa Domínguez. Dragones frente teatro Martí.
V8 35092 28—5 sep

PIANO como nuevo de grandes voces. Columna mayólica y varios muebles. Ganga por reducirme. San Rafael 152 A 1r. piso, casi esquina a Marqués González. U-3163.
V8 35133 28—7 sep

U-3847. Afinaciones de pianos por sólo $2.00. Cuerdas completamente gratis. Reparaciones en general de pianos y pianolas. U-3847.
V8 35128 28—2 sep

VENDO PIANO GIRALT; 150 PESOS. Buenas condiciones nuevo; flamante. Informes: Vidriera Fonda La Perla; San Pedro 6.
V-8 35081 28—2 Sep.

PIANOS Y PIANOLAS CASI NUEVAS, de los mejores fabricantes, se venden muy baratos. Grandes facilidades de pago "El Brillante" Aguila 139, entre San José y Barcelona.
V-8 35047 28—1 Sep.

GRANDIOSA liquidación de pianos y pianolas, de toda garantía, Casi regalados. Facilidades de pago Aproveche estas gangas, por sólo 15 días. "La Predilecta", San Rafael y Oquendo. U-3847.
V8 35135 28—12 sep

TENEMOS los mejores Pianos y Pianolas Alemanes; son incompetibles en precio y calidad; las mejores garantías. Visite la casa Domínguez Dragones frente al teatro Martí.
V8 35095 28—12 sep

POR TENER QUE REDUCIRME; vendo piano de buena marca; excelentes voces; pianola tocando bien, y varios muebles. San Rafael 152-A; primer piso. Teléfono U-3163.
V-8 34057 28—5 Sep.

RADIO Lyric; fabricado por All American Mohawk Corp.; una inspiración de belleza extraordinaria; tono exquisito funcionamiento perfecto; 5 condensadores; 10 tubos; 3 Screen Grid; amplificador de presión y tiro; bocina super-electro dinámica; lujoso mueble; $195; reparamos e instalamos aparatos y antenas; instalaciones eléctricas; véalo... Oigalo... Convénzase... en nuestro lujoso salón de demostración: Casa García; Salud 86; M-3025.
V8 C5032 30—29 Sp Tb

SE VENDE una colección de cincuenta discos de óperas en ocho pesos. Concepción de la Valla 33; primer piso.
V8 35464 30 sep 2

¡PROTEJA SU RADIO!

Tres laboratorios velarán por él si Vd. se inscribe a la iguala HERNANDEZ. Por una pequeña cuota mensual su radio estará siempre en magníficas condiciones. Los mejores mecánicos están en los Laboratorios de HERNANDEZ. Para más informes, llame al A-0260. CAMPANARIO 180.
V-8 35476 30—5 Sep.

VENDO FLAMANTE PIANO "J. Giralt", de caoba, con marquetería. Se dá muy barato; con facilidades de pago "El Brillante", Aguila 139 entre San José y Barcelona.
V-8 35423 30—3 Sep.

Casa Castillo
Aparatos de Radio
MAJESTIC y PHILIPS
A PLAZOS COMODOS
Obrapia No. 95 Tel. A-7088
C 5021 28—7 Sep.

CON FACILIDADES de pago; a precios increíbles y con toda garantía se vende una pianola Howard; un piano Strauss; máquinas de coser ovillo central Singer; máquinas de escribir; juegos de cuarto; sala y varias piezas sueltas; San Miguel número 136 esquina a Escobar; Telf. U-5084.
V-8 35335 2931 Sep.

RADIOS Majestic, Victor y Philco; a plazos y al contado; con grandes facilidades de pago; admitiendo como parte de pago ortofónicas y todo objeto que tenga algún valor; también vendemos toda clase de aparatos de uso sumamente baratos; señor Díaz; Monte 125; altos; entrada por Angeles; teléfono A-2826.
V-8 35360 29—1 Sep.

V-9 Utiles de Oficinas

VENDO una máquina de dobladillo de ojo; otra festón; otra bordado; motores y mesas todo perfecto estado; regaladas; C. Rojas; 9 número 4; Santiago de las Vegas.
V9 35524 30 sep 2

SE VENDEN

Para Oficina

De ocasión, burós máquinas escribir, archivos préstamos, muebles de cuarto, sala comedor.

LA HISPANO CUBA

Villegas 6.—Teléfono A-8054
V-9 35466 30—5 Sep.

MAQUINAS de escribir de marcas acreditadas vendo baratas; garantizándolas; tengo Underwood; Remington; Royal; etc. Especial atención órdenes del interior; compro; reparo; alquilo; Acosta; Obrapía 30; A-1460.
V9 35516 30 sep 6

PARA OFICINA, vendo muy barato, burós planos y cortina; máquinas de escribir, sumar, calcular; archivos; libreros; sillas giratorias; carpetas. Progreso núm. 3, casi esquina a Aguacate. M-8638.
V9 4354C 4—3 Sept.

CONTADORAS National todos modelos; 20 o|o valor; dos años de garantía; véalas antes de comprar; defienda su dinero; reparaciones de todas clases por expertos mecánicos; Habana 116 entre Obrapía y Amargura.
V9 34365 24 sep 3

V-11. De Animales.

SE VENDEN DOS CABALLOS CRIollos de monta con su equipo completo, son muy buenos caminadores. Informan finca San Antonio, Calle Vínculo y Quesada Calabazar.
V-11 34694 26—10 Sep.

V-12 Objetos Varios

CONTRATISTAS

Se venden Rajon, Rajoncillo y Arena (Recebo) de la Cantera de San Francisco de Paula a OCHENTA centavos el metro sobre los camiones en la Cantera. Para órdenes: Sr. Pastor Viurrum. Teléfono A-2621 O'Reilly 49, Tercer piso, Edificio Moenck y Quintana o Apartado 152. Habana.
V-12 34832 27—9 Sep.

CASAS DE PRESTAMOS

PARA OFICINA Y DE OCASION

Burós planos y de cortina; máquinas de escribir, sumar; libreros giratorias, mesas de máquinas; archivos; mimiógrafos; accesorios Véalos. Villegas 6. A-8054.

A-8054, DE OFICINA

Empeño y compro archivos; máquinas de escribir, sumar; burós planos y cortinas; mesas; máquinas; accesorios; cualquiel cantidad. Llame al A-8054.

A-8054. MAQUINAS EMPEÑO

Y compro de escribir, sumar, en cualquier estado; archivos; cajas archivos, caudales; mimiógrafos y accesorios en todas cantidades. Llame a A-8054.
V D-6 E-317 Indf

LIQUIDACION de cantinas de caoba y vitrolite; mesas de idem; cajas de hierro y contadoras; vidrieras de todos tamaños; batidoras; molinos de café Esteiner; Monte 248 frente al mercado.
V12 35173 28—7 sep

DINERO E HIPOTECAS

Se toma

DESEO $17,000 al 6 o|o, con garantía de $40,000. No se admite corredores. También la cambio propiedad por otra más chica. Informan, Monte 279 teléfono F-1627.
Z s t 30572 2 sep 1

NECESITO DOS MIL PESOS

Para expansión inmediata; industria establecida y acreditada; buen interés; sólida garantía y dividendos en el negocio; oportunidad buena inversión; no corredores; Mora; Monte 278; altos; de 12 a 2.
Z s t 34773 26 sep 2

PRESTAMISTAS

Necesito tomar en primera hipoteca $900 al 1 1|2 o|o; buena garantía; casa mampostería: Jesús del Monte; no corredores; dueño, Neptuno 273; bajos; entre Infanta y San Francisco.
Z s t 34711 26 sep 2

Se Ofrece

DINERO

Doy grandes y pequeñas cantidades en hipoteca desde el 6 0|0 en adelante para la Habana y sus barrios; también tengo para los Repartos. Operación rápida y absoluta reserva.
JULIO C. GRANDA
Obrapía 33. Telfs. M-5921 y F-5759
Z s o 31514 7 sep 6

DOY DINERO rápidamente sobre alquileres; panteones; primera; segundas hipotecas; casas; fincas rústicas; solares; mobiliarios alto valor; barberías; imprentas; Neptuno 45; segundo piso; señor Escobar; M-1331.
Z 35333 29 sep 28

HIPOTECAS
BAJO INTERES
TIEMPO QUE QUIERA
PAGAMOS NOTARIA
Tlf. A-4358 M-6263 altos Droguería Sarrá
35547 30 sep 9

TENGO PARA COLOCAR 3,000 PESOS en Hipoteca sobre finca urbana al 8.0|0 en cualquier barrio. Informan en Muralla 76 altos; de 11 a 2. Francisco Fernández.
Z. S. O. 35393 30—3 Sep.

TENGO dinero para hipotecas a corto plazo; módico interés: también doy sobre automóviles Ford; pago chapa; amortizar en plazos; Marrero. Suárez; Aguiar 72; A-7672; A3154.
Z s o 35560 30 sp 2

DINERO E HIPOTECAS

DINERO. Lo ofrezco en pequeñas cantidades sobre muebles en general. Módico interés y facilidades de pago. Luis Hernández, Empedrado 35. Teléfono M-6864.
Z 32161-62 11 sep 10

DAMOS DINERO SOBRE JOYAS Y objetos de valor, con módico interés. Compramos oro y platino. Neptuno 199, esquina a Lucena. Teléfono U-5154. Díaz y Chao.
Z 31339 6—5 Sept.

DINERO EN HIPOTECA

Tengo dinero para hipotecas al 6 1|2 y 7 o|o, con buenas garantías, Prontitud y reserva. Claudio de los Reyes. Tejadillo 1, teléfono A-2888. De 10 a 11 y de 2 a 3.
Z s o 34293 24 sp 3

DINERO

Se lo prestan con garantía de joyas; útiles del hogar; tal como cubiertos de plata; relojes de pié; adornos; etc.; máquinas de escribir y sumar; seriedad; reserva y bajo interés; Suárez número 58; teléfono M-3612.
Z s o 34758 26 sep 3

DINERO PARA hipotecas desde el 6 por ciento, alquileres de casas Jorge Govantes. San Juan de Dios 3. M-9595 A-5181.
Z 32126 11—11. Sept.

HIPOTECAS me urge colocar desde 500 pesos hasta 50 mil, sobre casas y solares con buena garantía, poco interés y mucha reserva. J. Llanes. Sitios 42 esquina a San Nicolás. Teléfono M-2632.
Zso 35141 28—12 sep

DINERO a préstamo para bóvedas y panteones con mucha reserva; firmo en el día la transacción. J. Llanes. Sitios 42 esquina San Nicolás. Tel. M-2632.
Zso 35140 28—12 sep

HIPOTECA: DOY $2.000.00 PARA la Habana repartos y Marianao. Llame a los teléfonos A-3039; I-1056.
Z. S. O. 35191 29—1o. Sep.

PARA EL HOGAR

PH-1. Comidas a Domicilio.

SE SIRVE comida a domicilio a corta y larga distancia; hora fija y variación diaria; española y criolla. Servicio rápido en máquina. Teléf. M-6795.
PH1 33879 21—5 Sept.

SI VD. QUIERE COMER COMIDA sana; dar 60 cts. en adelante. Llame A-2325.
PH-1 35062 28—1 Sep.

PH-2. Reparación de Muebles.

REPARACION DE MUEBLES

De todas clases y taller de tapicería. Especialidad en mimbres. Pintamos con "Pistola". Magníficas referencias de familias satisfechas de nuestro trabajo. Usamos pintura "Marietta" la mejor. Pedro García **Hospital 19**, entre San Rafael y San José. **Teléfono U-4424.** Precio de situación.
PH2 4374C 14—13 Sept.

REPARACION muebles: Casa Pardo, U-5761. Barnices muñeca fino, esmaltes Duco, decoraciones, pinturas mimbres a vapor, dorados, tapicerías. Azogamos lunas, reformamos y envasamos muebles. Garantimos nuestros trabajos. Precios baratísimos. San Rafael número 130.
PH2 35289 29 sep 28

NEVERAS, MIMBRES, esmalto sistema Duco, igual que la fábrica. Barnices muñeca fino, esmaltes en general. Tapizamos y envasamos muebles. Precios baratísimos. Aniceto Calvo. U-3164. Zanja 61.
PH2 30535 2 sep 1

SUS MUEBLES, por poco dinero los reforma, barnizo, esmalto, tapizo, etc. Llame A-7558. Aguila 145, y será complacido. También trabajo a domicilio.
PH2 33476 19—3 Sept

SE ARREGLAN MUEBLES "EL ARTE"

Taller de reparación y reconstrucción de muebles. Envases y embarques. Especialidad en pinturas, barnices y tapicería. Calle I número 69, casi esquina a Calzada. Telf. F-2312
PH2 4381C 15—14 Sept.

EN LA Isla de Cuba; por poco dinero puede usted arreglar sus muebles; reformarlos a modernos; esmaltamos neveras y muebles sistema Duco; barnices muñeca á encerados; hacemos lunas y cristales para muebles; envasamos; cambiamos; admitimos muebles en pago; trabajamos a domicilio; F-1451; 23 número 245 esquina a F.
PH2 33094 16 sep 15

PARA LAS DAMAS

PD-1. Peluqueros.

DAVID: ex-peluquero de Galia y de la Americana; ofrece sus servicios a domicilio; corte de melena, 60 centavos; ondulación Marcel o agua secada, 80 centavos; teléfono M-6868.
PD1 31486 7 sept 6

PEREZ; peluquero exclusivamente a domicilio; damas; niños y caballeros a 40 centavos; teléfono M-8768.
PD1 34165 23 sep 2

PD-6. De Interés para las Damas

"LA FAVORITA": CALZADO A MEDIDA hecho a mano en toda clase de pieles. Para señoras caballeros y niños. Especialidad para pies delicados o defectuosos. Colón 13, esquina a Industria. Telf M-6137.
PD6 27848 19—20 Oct.

PARA LAS DAMAS

$1.49 HECHURA de su vestido a su capricho en tela que no sea seda; $2.75; $3.75 seda; El Gran Oriente; Monte 406; Esquina Tejas; M-3491.
PD6 35288 29 sep 13

DELIA Guas de Picardi; corsetera titular, se hace cargo de todas clases de fajas y corsets para señoras y niñas; especialidad en fajas para señoras obesas; vientres enfermos; operadas; fajas de lujo y maternidad; teléfono L-6641; D'Strampes 94 entre Carmen y Vista Alegre, Víbora.
PD6 34435 25 sept 1

MODISTA: BUEN corte, entalle; mucha práctica. Vestidos seda $2; algodón $1.50. Virtudes 67, esquina Galiano al lado botica. Telf. A-2492. Celestina.
PD6 34398 25—3 Sept.

SOMBRERERA: TINO, hago y reformo. De un sombrero viejo le hago un modelo; le adapto a su cara. Se hacen de niñas y turbantes. Virtudes 67. Telf. A-2492. Celestina.
PD6 34399 25—3 Sept

DAMAS: distínganse socialmente solicitando gratis ejemplar 'El Hogar que Encanta". Conocerán maravillosos sistemas para atraer simpatías al hogar. Remita sello para contestación. Monte 78. Habana.
PD6 34935 27—1 sept

ENSEÑANZAS

E-1. Academias.

"INSTITUTO COMERCIAL": día y noche. Teneduría, Aritmética, Caligrafía, Redacción; todo $5 mensuales. Inglés Taquigrafía Pitman, Mecanografía, Ortografía, 5 pesos. Diploma y empleo final. Belascoaín 195 Teléfono M-1803. Pida folleto.
E1 33689 20—19 Sept.

ACADEMIA SUPERIOR

San Rafael 120,3|4; Teléfono U-4677. El 9 de Septiembre comienza el curso, Segunda Enseñanza siguiendo programas oficiales; particularmente Matemática; Física; Química; Laboratorio para prácticas. Curso especial para ingresar en Veterinaria; Ingeniería; siguiendo programa oficial. Cuotas módicas; inmejorables referencias. Descuento del 20.0|0 a los matriculados en Septiembre.
E-1 35411 30—2 Sep.

ACADEMIA Martí; Corte; Costura; Corsets; Sombreros; Flores y toda clase de labores; dirigida por la señorita Carmen Fernández; Apodaca número 43; altos; teléfono M-2774; Habana.
E1 35290 29 sep 28

ACADEMIA "EUCLIDES": LEALtad 142 esquina a Estrella. Mecanografía $2; Taquigrafía $2; Aritmética Práctica y Ortografía $3. Primera enseñanza $3; Bachillerato; Aritmética $5; Algebra $5.
E-1 35389 30—2 Sep.

¿DESEA usted educar sus hijos? La Academia Mc Creight los preparará para su ingreso en el afamado Colegio O'Sullivan de Montreal; Canadá; método novísimo al alcance de todos; informes M-1448.
E1 35450 30 sep 6

ACADEMIA CENTRAL PARRILLA

Primer Sistema Nacional.— De Felipa Parrilla de la Llana; autora de este Sistema. Clases de corte; costura; corsés; fajas y ajustadores; sombreros; flores de modista; pintura; trabajos manuales. Desde el primer día puede hacerse su vestido y su sombrero. Clases por correspondencia garantizando la enseñanza. Se vende el método y útiles para el corte. En esta Academia se dá el título cuando sabe la discípula. Empedrado y Monserrate.
F-1 35426 30—7 Sep.

¡¡Septiembre...!!

¡¡CURSO ESCOLAR!.!

3 ASIGNATURAS POR $5.
(Con opción a título y empleo)

¡¡MATRICULESE HOY, DESCUENTO ADICIONAL DE $1.
EL PRIMER MES ANTES DE SEPTIEMBRE 10!!

Taquigrafía en Inglés y Español. Mecanografía al Tacto, Inglés Comercial y Práctico, Teneduría de Libros por Partida Doble (Analítica), Ortografía, Aritmética, Caligrafía, etc. Enseñanza por correspondencia por cuota especial.

Los títulos llevan impreso el Escudo Nacional, por Decreto Presidencial.

GRAN ACADEMIA COMERCIAL «J. LOPEZ»

Neutuno 130, altos, esquina a Lealtad. Teléfono M-3322

LA MAYOR. LA MAS CENTRICA. LA MEJOR

Investigue: Le conviene a usted... y a nosotros.

GRATIS: Pida folleto profusamente ilustrado y detallado

E1 C5011 23 sep 2

Academia de Inglés ROBERTS
MALECON 21
Clases nocturnas. $5 00 mensuales—Clases particulares por el día en la Academia y a domicilio ¿Desea usted aprender pronto y bien el idioma inglés? Compre usted el METODO NOVISIMO ROBERTS, reconocido universalmente como el mejor de los métodos hasta la fecha publicados. Tercera edición pasta. $1.50.
E1 1283 Ind. 1 Jun.

ENSEÑANZAS

ACADEMIA CORTE "ALEMANY"

Hágase rápidamente experta cortadora y confección; aprendiendo facilísimo moderno sistema Alemany, garantizado ser el mejor de Habana. Será modista afamada; graduamos con título Profesoras; (los plisados; pintura; estampado; flores; modista gratis para tituladas); clases a domicilio y correspondencia; directora, Virtudes 41; teléfono M-2065; sucursal, Blanco 20; teléfono A-7990.
E1 31880 10 sept 9

BAILES WILLIAM

Aprenda son; danzón; foxtrot; paso doble; vals 5 bailes $10; son y danzón $5. Con derecho a clases hasta aprenderlos. Bailes españoles; castañuelas; bailes teatrales. Casa particular William M-3643
E1 32264 11-10 sept

ESTUDIE POR CORREO

Con absoluta perfección: Aritmética, Teneduría de Libros, Mecanografía, Taquigrafía, Ortografía, desde cualquier parte de la República. Sistemas eminentemente prácticos, **distintos a cuantos pudiera conocer;** sorprendentes resultados. Cientos de alumnos satisfechos, nuestra mejor garantía. Solicite más detalles por Correo y se convenverá. Gran Academia "Mercurio". Dragones 42. Habana.
E1 34017 22—11 Sept.

CADETES DE AVIACION

La Academia Militar "Bravo" cerrará las matrículas para el curso preparatorio para el ingreso en la Escuela de Aviación Militar el día cinco de Septiembre debiéndose matricular antes de dicha fecha los que deseen presentarse a los próximos exámenes. Recordamos que en los últimos exámenes esta Academia sacó aprobados el cien por ciento de los alumnos presentados. Clase diurna y nocturna.—Pupilo medio pupilos y externos. Pida prospectos. Real No. 29, Marianao. Teléfono FO-7870.
E1 5020 C 27-5 sep

GRAN ACADEMIA DE CORTE NACIONAL
SISTEMA "SERRA"

Damos títulos de profesoras en un mes. Admitimos pupilas y medio pupilas. Clases por correspondencia: día y noche; domicilio; vendemos el valioso método Serra: Lealtad 82; M-6846. Paquita Serra
E1 31873 9 sept 8

E-2 Colegios

COLEGIO "SAN ALBERTO"

Primera y segunda enseñanza; Comercio; 17 número 233; Vedado; teléfono F-5594; se admiten medios internos y dos internos en familia no mayores de 14 años. Clases a domicilio de 3 en adelante; de ingresos y primer año Instituto; para ambos sexos.
E2 7617C 5 jun 5

COLEGIO "LA INMACULADA"

El día 9 de Septiembre se abrirá el acreditado plantel del Colegio "La Inmaculada" en el que se admiten internas y externas, también alumnas para la preparatoria de la 2a. enseñanza y alumnas del Instituto a las que se acompañará al mismo en los ómnibus del Colegio. Cuenta con un magnífico Kindergarten al aire libre, cuyos (varones) pueden permanecer en el Colegio hasta cursar el 4o. grado. No deje de visitar este acreditado plantel. Avenida de la República 259 frente al Parque Maceo. Tel. U-3724.
E2 33457 19—20 sept

COLEGIO SAN ELOY

Pupilos desde $18 al mes. Primera Enseñanza; Preparatoria; Bachillerato; Idiomas y comercio; se admiten internos; medio internos y externos; Calzada del Cerro número 620; Habana; Telf. 1-6002; pida prospectos.
E5 34581 25 sep 24

COLEGIO LA GRAN ANTILLA
PRIMERA Y SEGUNDA ENSEÑANZA
INCORPORADO AL ISTITUTO PROVINCIAL

Este antiguo y acreditado plantel de enseñanza fundado en 1868, que tantos éxitos ha obtenido en su larga vida, cuenta además de un profesorado titular, competente y de gran experiencia, con todo el material moderno necesario para las prácticas. La enseñanza tanto elemental, como superior, es rápida y eficiente y la comida abundante y sana. Se admiten internos y medio internos. Externos de ambos sexos. Los internos desde $25. Calle 6 número 9, Vedado. Teléfono F-5069.
E2 35274 29 sep 13

CUBAN AMERICAN COLLEGE
COMENZO EL NUEVO CURSO

Enseñanza elemental y superior. Preparatoria para Instituto, Normales y Escuela de Comercio. Inglés en todos los grados. Taquigrafía, Mecanografía. Excelente profesorado. Equipo moderno. Pensiones reducidas. Servicio de omnibus. Zulueta 36.1|2. Teléfono A-2755.
E2 35403 30 sep 14

Directora: Mercedes Vieito de López. Enseñanza Primaria Elemental y Superior. Rodríguez y Rosa Enríquez, Luyanó. Teléf. X-1717. Este nuevo plantel empezará sus tareas el 1o. de Septiembre. Se garantiza el adelanto de las alumnas. Pidan prospectos.
E-2 34828 28—1 Sep.

COLEGIO "AURORA"

Directora: Mercedes Vieito de López. Enseñanza Primaria Elemental y Superior. Rodríguez y Rosa Enríquez. Luyanó. Teléf. X-1717 Este nuevo plantel empezará sus tareas el 1o. de Septiembre. Se garantiza el adelanto de las alumnas. Pidan prospectos.
E-2 34828 28 Sep.

ENSEÑANZAS

E-5 Profesores

CLASES DE INGLES

Particulares y colectivas. Se prepara para los exámenes del Instituto. Conversaciones en inglés. Oportunidad para practicar con diferentes profesoras americanas siguiendo método agradable y práctico. Virginia Burtner. Edificio Gómez, Morro y Genios A-4604.
E5 34936 27—4 sept

MAESTRO AMERICANO

Maestro americano graduado en la Universidad de Yale con certificado como abogado en el Estado de New York da clases particulares en inglés Referencias. Tel. M-8979.
E5 35086 28—12 sep

EXPERTA profesora enseña rápidamente inglés; mecanografía; taquigrafía; especialmente a señoras, señoritas y niños; informa señora Urbi de Serapión; Gervasio 116, altos entre San Rafael y San Miguel.
E5 34917 27—11 sep

LUIS B. CORRALES

Director de la Gran Academia Comercial de Idiomas, Taquigrafía en inglés y español, Mecanografía y Preparatoria. Premiada en el concurso profesional de Mayo 28 de 1922 y que más expertos Tenedores de Libros ha dado a Cuba. Ofrece a los empleados del comercio, cursos especiales de Aritmética y Ortografía práctica, aplicando procedimientos rápidos y sólidos. Nuestros títulos son los más estimados.— Aguila 96.
E1708 Indf. 1 Ag.

EL DOCTOR LORETO SERAPION, del Hamilton College of Law de Chicago le enseñará hablar inglsé en seis meses; véalo en Gervasio 116; altos.
E-5 34918 27—11 Sep.

PROFESORA INSTRUCCION: CLASES a domicilio; Ingreso Instituto; Escuela de Comercio y otros. Especialidad en Aritmética razonada. Procedimiento eficaz para niños. Doy referencias. Precios convencionales. Teléfono F-2635.
E-5 35004 28—6 Sep.

INGLES; TENEDURIA; Taquigrafía (inglesa y española); Ortografía; Mecanografía; Cálculo Mercantil; Matemáticas; Dibujo Lineal y Mecánico Enseñanza a domicilio por el profesor F. Heitzmon. Honorarios: 11 pesos mensuales. Se darán más informes por escrito o personalmente. en Reina 30, altos.
E5 33225 18—17 Sept

INGLES

Enseñado por profesora americana. Sorprendentes resultados en pocas semanas. El discípulo leerá, escribirá y hablará el inglés en breve tiempo. Lecciones a domicilio también. Miss Kapan. Gran Hotel, Teniente Rey y Zulueta M-9896
E5 32580 13—12 Sept

PROFESORA FRANCESA
Graduada de la Universidad de París

Dá clases de Francés y Literatura a domicilio y en su Academia. Calle 4. número 253 entre 25 y 27. Vedado. Teléfono F-2658.
E-5 1862 Indf 1 sept

CLASES A DOMICILIO

O en mi casa, por profesor con práctica de 25 años. Primera Enseñanza. Ingreso y primer año del Instituto, Comercio, para ambos sexos. 17 núm. 233 Vedado. Telf. F-5594. Sr. Blanco.
E5 Adm. 24 26 Sept.

PIANO Y SOLFEO: Doy clases. También a domicilio. En poco tiempo tocará lindas piezas y será profesora estudiando por mi práctico sistema. A-0225. Precios económicos.
E5 4357C 6—5 Sept.

PROFESOR de inglés; doctor Vrettos; ofrece sus lecciones de idioma inglés a domicilio o en su casa; método práctico de conversación; adquisición rápida del idioma; precios convencionales; Industria 100; altos; teléfono A-4951.
E5 34579 25 sep 9

PROFESORA de corte y costura sistema Serra; doy clases a domicilio; doy títulos de profesora en un mes; me hago cargo de toda clase de costura; saco moldes a medida; F-3736.
E5 34781 26 sep 1

PROFESOR FRANCES; NUEVO MEtodo para la conservación plan facil y rápido. Referencias inmejorables. Ofrece sus servicios a la sociedad habanera. U-5388. Espada 11; altos.
E-5 34871 27—11 Sep.

HAY RAZONES PORQUE MISS. Corinna, de California; tenga tantos nuevos discípulos en sus clases de inglés. Llame al A-2212.
E-5 34859 27—2 Sep.

PROFESORA DE INGLES Y TAQUIgrafía Pitman. Tiene algunas horas disponibles para dar clases a domicilio. Llame al Teléfono M-7471. Después de las 6 p. m. o antes de las 9 a. m.
E-5 34837 27—1o. Sep.

CURSO PREPARATORIO

Fernando Valdés. Grupo limitado 10 pesos mensuales. Romay número 58 entre San Ramón y Vigía.
E5 30458 2 sep 1

OFRECESE PROFESORA FRANCES interna; lecciones o parte del día. Buenas referencias Betty. Teléfono F-3241. De 2 a 3 o 8.1|2 a 7.1|2.
E-5 34894 27—11 Sep.

GRADUADA profesora de inglés de Londres, tiene larga experiencia en Cuba; da clases en su casa o en casas particulares; llamar F-6534; menos sábados y domingos.
35312 29 sep 13

PROFESORA de piano y solfeo; incorporada en el Conservatorio Falcón; clases a domicilio; precios módicos; teléfono A-3612; de 5 a 6.
E5 35463 30 sep 4

INGLES: LECCIONES INDIVIDUAles a conciencia. Método progresivo adaptable; infalible. Unica forma de aprenderlo pronto; fácil; correctamente. Profesor de larga experiencia; garantiza éxito. Teléfono U-6059.
E-5 35406 30—14 Sep.

INGLES; Mrs. M'Cormach prepara para Instituto; curso especial para enfermeras; precios módicos; U-6246.
E5 35444 30 sep 6

PROFESORA DE IDIOMAS

inglés; francés; alemán; italiano; busca discípulas. Excelente referencias de las mejores familias cubanas y de Europa. Miss Christine Grigor; 16 y 7. Reparto Almendares. FO-1738.
E-5 35420 30—29 Sep.

ENSEÑANZAS

JOVEN INGLES PROFESOR DE idiomas. Dá clases particulares a domicilio por método rápido. Precio convencional. Informes: Amistad 81 segundo piso.
E-5 34996 28—2 Sep.

GARANTIZO VD. HABLARA INglés pronto tomando clases individuales conmigo. Aquí no perderá tiempo. Instrucción superior a clases colectivas. Aseguro enseñanza gramatical rápida; práctica. Especialidad perfeccionamiento pronunciación; conversación. Competente profesora americana Galiano 93 altos; Banco Canadá. M-1307.
E-5 35053 28—2 Sep.

PROFESORA de piano, solfeo y teoría se ofrece para dar clases a domicilio. Precios económicos. A-6104 de 9 a 12 a. m.
E5 35109 28—4 sep

PROFESORA de dibujo y pintura, antigua alumna de la Academia S. Alejandro, se ofrece a las familias. Módicos precios. Informes en Edificio Arbós tercer piso No. 301. Oquendo 18.
E5 35143 28—1 sep

DE INTERES GENERAL

ZALDO & Co.
Cuba 76-78. Habana
CORREDORES

Hipotecas por cuenta ajena. Administración de bienes Compra venta de valores y fincas.

Agentes comisionistas, representantes de The Fine Art General Insurance Co Ltd. Compañía Inglesa de Seguros contra Incendio. Hermann Paulsen Ilnenau efectos para laboratorios y farmacias.
I— E2442 Indf. 18 Oct.

OFICINA DE contabilidad. Por módica cuota nos hacemos cargo de pequeñas contabilidades, corriendo trámites oficinas Gobierno. Eficiencia en el trabajo. Libros al día. Seriedad; reserva; garantía. Luz 22. Teléfono: A-9621.
1 34140 28—2 Sept

CULTURA LITERARIA. INglés. Francés. Italiano.

EL CONGRESO DE ESTUDIOS VASCOS HA SIDO INAUGURADO EN LA CIUDAD DE VERGARA

Preocupa a los Viejos Políticos la Fuerza de la Unión Monárquica Nacional

ENTRE PARENTESIS

PINTURA DE TIERRA ADENTRO

Por Rafael Suárez Solís

LOS primeros apuntes de Gabriel García Maroto tomados al llegar a Cuba exhibían una fidelidad del momento. Tenían la graciosa imprecisión emocional del deslumbramiento. Decían, por lo menos, que el pintor se había dado cuenta de la originalidad del paisaje. Para tales contornos y colores, y, sobre todo, para la situación de los objetos en el ambiente inédito, su técnica no tenía colores y trazos y perspectivas deliberadas. Su teoría, valedora en miles de empeños anteriores, no contaba con la fórmula exacta con que provocar las nuevas reacciones artísticas. Estaba encandilado. Pero advertido.

Hombre de tierra adentro, en el sentido estético de que el arte ha de enraizarse con garfios en la geografía, Maroto no se quedó en la costa mirando, como un lienzo, el paisaje. Es esa una manera muy corriente entre los mañosos de la pintura: mirar el paisaje desde fuera, y tratarlo como un lienzo ya hecho que el público comprador—generalmente moroso—le encarga reproducir. Para esta gente, los árboles, los ríos, las montañas... tienen, además de un oficio agrícola, alimenticio, hidráulico y geológico, una misión estética. Cuentan con una disposición y una composición especiales propias para la cosecha de cuadros. Hay cosecheros de paisajes como los hay de tomates. Ocurre lo que con la geografía del pensamiento, donde la mayor parte de las profesiones liberales se "cultivan" con una intención especulativa, al extremo de que muchas vestiduras profesionales—la toga, la guerrera, el sayal...—se ponen como una blusa. Así es corriente ver cuadros colgados entre los certificados universitarios; "adornos", unos y otros, para prevenir socialmente al visitante.

Suelen también los pintores mirar el paisaje con ojos políticos. Son esos empeñados en ponerles colores y contornos de moda, en modificarlos según los tonos y las líneas predominantes en los grandes talleres del arte, según modelos de modistos famosos. Durante mucho tiempo Cuba fué una colonia estética de Italia, luego de España, ahora de París. El clima pictórico de Cuba ha modificado cien veces sus leyes, hasta llegar en muchas ocasiones a mostrarse aterido. Puede decirse que hasta bien entrado el siglo XX la obra total pictórica cubana no ofrece un solo documento folklórico; de la misma manera que la música del siglo XIX no muestra nada exactamente genuino. Cuando más, aquellas danzas y habaneras de antaño tenían un tiempo y un modo que si aludían a algo propio era a esa parte cubana de la universalidad romántica. Era sólo un acento de la lírica ecuménica.

En Caimito del Guayabal han estado expuestos hasta hoy unos cuadros cubanos de Maroto. Los vi después de escuchar unas danzas antiguas; pero mientras calentaba la noche de verano la frase africana de un son que devolvía a los sentidos perdidos en la estampa amanerada de antaño la vibración autóctona en la manigua estética libertada. La pintura de Maroto concordaba con el son. Era la misma nota en dos momentos sincrónicos de la plástica cubana. La confluencia en la emoción de dos lirismos arrancados a una común geografía.

Los ojos de Maroto se han librado del encandilamiento. Se han hecho a las sorpresas de la luz y la noche y la temperatura nuevas. Ve exactamente las cosas en su sitio, y, además, los muchos sitios que las cosas con raíz tienen en el paisaje cubano. Esa movilidad de que ya he hablado en otra ocasión, y que se debe a la cualidad tropical de absorber la luz los cuerpos opacos. La luz es como una esencia que queman en su interior las cosas y las hace traslativas, inquietas, semovientes; arrastrando consigo la conducta para darle una naturaleza cambiante y de apariencia tornadiza y desleal con el medio y el propósito. A la postre las cosas son fieles a sí mismas, ya que a la movilidad la animan sus razones y del conjunto de todos los movimientos se deriva una consecuencia fatal.

Para lograr esta sensación nerviosa del paisaje, Maroto ha decidido adoptar la única posición estratégica razonable: situarse en el centro del paisaje, rodearse de los modelos pictóricos, introducirse con la luz en los objetos para extravertirlos plásticamente. De esa manera logra proyectarlos sobre un público ideado en distintos planos de la contemplación, prestando así al contemplativo de su obra una movilidad que le permite enfocar sus lienzos desde puntos distintos.

Por eso tal calidad de volumen en los cuadros de Maroto. Y ese tan ostensible nerviosismo cubano en ellos. Y ese verse a trasluz las figurás interpuestas, por los caminos de luz abiertos en las que se sitúan en los primeros planos.

Y si no fuera porque temo estar enajenado por las reminiscencias del son que sonaba, vecido y oportuno, diría que cuadros con sonido. Pero, de cierto, con ritmo vegetal. El ritmo que nada más escucha el artista de tierra adentro; el único en llegar a la raíz del espíritu que es donde, estéticamente, se compone el paisaje.

LA HISTOLOGIA EN SU ASPECTO CIENTIFICO PURO LLEGA A SUBLIMARSE Y CONFUNDIRSE CON LA FILOSOFIA, DIJO AYER EN SU CONFERENCIA EL DOCTOR DEL RIO HORTEGA

EN EL TEATRO PRINCIPAL DE LA COMEDIA, EL EMINENTE HISTOLOGO DE ESPAÑA HABLO PARA LOS SOCIOS DE LA HISPANO-CUBANA DE CULTURA

NO SE PUEDE SER VIRTUOSO EN HISTOLOGIA SIN SER, A LA VEZ, EJECUTANTE

«EL INTERES POR LA CIENCIA PURA COMIENZA CON LA PRIMERA HIPOTESIS QUE SE CREA Y SE AFIANZA CON EL PRIMER DESCUBRIMIENTO QUE SE HACE

Teatro: el de la Comedia, en las horas alegres de nuestras mañanas tropicales plenas de luz y vida. Lugar elegido por la Sociedad Hispano Cubana de Cultura para ofrecer a sus asociados fiestas de alta cultura, haciendo desfilar por su tribuna a los mas destacados elementos del valer humano, para difundir sus ideas y conceptos como manjar selecto a nutrir el espíritu.

EL AUDITORIO

Hora: las 10 y media que entre nosotros equivale a las 11. Concurrencia numerosa en la que prevalece nuestra feminidad mas encantadora, convirtiendo la sala del teatro en fragante vergel, dando la prestancia de su concurso amable y exquisito para engalanar estos actos en que bañamos nuestro intelecto con los destellos de la sapiencia robusta de los privilegiados de la inteligencia y el estudio, seres bondadosos y altruistas que se prestan a transmitirnos su saber con noble generosidad, inyectándonos nuevos conocimientos a manera de savia fecundante enriquecedora de nuestro intelecto, ávido siempre de conocer mas y mas, hasta hacer recordar el decir del sabio al convencerse de su ilimitado saber: "solo sé que no sé nada".

EL CONFERENCIANTE

Conferenciante: el Profesor Dr. del Rio Hortega, uno de los más altos valores científicos de la España moderna para quien todos los ditirambos son parcos. Representante ilustre de la Escuela Biológica española, cuyos prestigios de investigador genial se desbordan por el orbe entero, que se apresura a recoger con mística unción su nombre esclarecido para hacerlo suyo, aceptando sus nuevas teorías y valiosos descubrimientos que lo hacen un verdadero innovador en los estudios del sistema nervioso al romper moldes rutinarios clásicos, logrando escutar en el cosmo infinito de la trama orgánica cerebral elementos nuevos que ofrecer a la ciencia, para explicar la causa de múltiples fenómenos hasta su actuación desconocidos, brindando a la psiquiatria armas precisas y efectivas para engrandecer el campo de sus estudios médicos.

EL TEMA TRATADO

El tema: 'algo de arte histológico' entra de lleno dentro de la capacidad y condiciones del sabio biólogo, hombre sencillo y modesto que hemos apreciado cuantos recibimos sus lecciones en el Laboratorio como alumnos, en cuyo contacto diario descubrimos el caudal de conocimientos que ha logrado colocarlo en la cúspide de su justa fama. Hemos visto en él no solo al sabio investigador, al 'filántropo de las ideas' con que lo califiqué al recibirlo en este diario, sino al artista maravilloso que hace de sus técnicas y manipulaciones labor de artífice, que con su exquisita habilidad convierte el burdo fragmento de tejido inerme, repulsivo e incoloro, arrancando del organismo en bellos y microscópicos paisajes policromados con la gama encantadora del iris, campos de belleza imponderable encerrados en el ocular del microscopio, que al recogerlos nuestra retina aparecen como cuadros bellísimos, debidos a la paleta genial de un mago pintor, destacando con precisión invariable tal o cual elemento, a su capricho de elegido.

MAGNIFICA LABOR

Su conferencia de ayer a los socios de la Sociedad Hispano Cubana de Cultura, viene a reafirmar cuanto acerca de su modestia digo anteriormente. Supo sortear las arideces de la especialización histológica para exponerla de manera amena y comprensible ante una concurrencia profana en estos conocimientos. Hago esta observación, porque el profesor del Río Hortega al hablar de su recepción en el Colegio Médico dijo, atenido a su vida de labor en el laboratorio: 'Soy hombre de acción, no de palabra', sin pensar que pocos días después, la realidad había de demostrar que no solamente es hombre de acción sino de palabra, como ayer demostró a cuantos escucharon su bella disertación.

La Sociedad Hispano Cubana de Cultura hizo la presentación del conferenciante en un folleto impreso.

UN EXORDIO

Y el profesor del Río Hortega ocupó la tribuna en el escenario, comenzando por manifestar que en virtud de sus simpatías por colaborar en todo momento en la empresa cada día más fecunda, de aproximación ideológica hispano americana se había decidido a pronunciar esta conferencia, contra su carácter, que es enemigo de estas manifestaciones harto mejor para los divos de la oratoria de colores que para los virtuosos de la ciencia pura recordando que hace algunos años ocurrió lo siguiente: un profesor eminente, de cabeza nimbada y luminosa, glorificado mundialmente por descubrimientos importantísimos, recopilados en cuantiosos volúmenes era considerado como la mas alta mentalidad de su país. Los científicos le veneraban, y los literatos, que habían hallado siempre hermética su ciencia, le admiraban y reverenciaban. Un día, engendró un libro de tipo literario asequible a la voracidad y a la maledicencia de los hombres de letras, quienes desde entonces, imposibilitados de glorificar al sabio por su genio científico le difamaron por su vulgaridad literaria.

Esto enseña, que quienes ocupan el vértice de la pirámide y los que en ella están escalonados precisan conservarse en sus puestos sin tratar de invadir el terreno donde arraiga y florece el ingenio de los demás.

Al excusarse de tener que hablar sobre temas no científicos, dijo que quizá hubiera sido mas acertado ofrecer pura ciencia histológica en la seguridad de hacer ver como entre sus asperezas, es fácil encontrar suavidades de terciopelo y en su monotonia, rica gama de ritmos y matices.

LA CIENCIA HISTOLOGICA

Hay en la ciencia histológica algo inasequible y hermético que la hace repulsiva y antipática para los no iniciados: el tecnicismo. Cada hecho y cada fenómeno que son infinitos, tiene su nombre y para hablar de ellos se precisa servirse de un lenguaje incomprensible para muchos.

De ahí que se decidiera a hablar no de ciencia histológica verdadera sino de algo que se relaciona con ella; que está en su área propia pero pugnando por escaparse de ella en haces luminosos; de la faceta artística de la histología.

La histología es un manjar exótico, repulsivo, como una medicina para los estudiantes que precisan examinarse de ella, y poco gustado por los médicos que dieron por terminados sus estudios con harta apresuramiento.

Tomada a grandes dosis y a la fuerza no se digiere, pero tras repetidas degustaciones, a pequeños sorbos, llega a ser sumamente agradable y hasta motivo de enviciamiento. Quien posea una sensibilidad refinada por las manifestaciones artísticas apreciará en seguida que en la ciencia histológica existe un inmancato foco de emociones estéticas.

Los que la profesan se contentan con ganar poco dinero y tienen, por consiguiente, pocos enemigos.

Es una ciencia respetable y respetada, que sirve, entre otras cosas de mayor enjundia, para dar prestancia a las demás de la medicina. En todas las publicaciones que se estimen un poco, se da a la histología el mejor puesto. En el banquete de la medicina es un huésped de honor que come poco, extraño y misterioso, al que todos escuchan y muy pocos entienden.

Es una ciencia pura y verdadera que no se contenta con menos que la exploración y descubrimiento de todos los secretos de la arquitectura fundamental de los seres; de la materia organizada; del substrato donde asienta la vida.

Cuando el histólogo analiza la estructura para diferenciar morfológicamente a la grega a los elementos que los constituyen tura de los tejidos vivos, desmenuza y disecciona, que resume y condensa las cualidades generales del individuo y las propiedades especiales del órgano a que pertenece.

LA CELULA, LOS TEJIDOS

Pero la célula, como organismo elemental, como unidad anatomo-fisiológica, encierra en su masa diminuta un conjunto de formaciones u organitos, cada uno de los cuales desempeña un papel importantísimo en la vida celular.

El protoplasma, con sus formaciones tónicas o de sostén, tróficas o de nutrición, y quinéticas o de movimiento, y el núcleo, equivalen en la célula a los órganos nerviosos, digestivos, urinarios, etc., y en último análisis (para el que son todavía impotentes los microscopios) estarían integrados por partículas vivas diminutísimas o citobionas, que los metafísicos denominan gémnulas, plastídulas, bióforos, protómeras o mónadas, analizándolas a su modo para precisar y limitar el concepto de la vida.

La histología, pues, en su aspecto científico, puro, llega a sublimarse y a confundirse con la filosofía, aunque los histólogos suelen reemplazar los conceptos filósficos, verdaderos creadores e imaginativas, por el análisis morfológico preciso hoy quinta esenciado.

Ahora bien, la ciencia que esclarece la estructura de las células y de los tejidos tiene dos caras: la una severa, reflexiva y estática que mira en lo profundo y metafísico; la otra sonriente y dinámica que mira al lado artístico.

Define la técnica histológica como el conjunto de artificios que conducen a la revelación del arte histológico.

Hace constar cómo en la histología, al igual que en las bellas artes, han brillado y brillarán siempre los creadores de técnicas, los que con su espíritu rebelde a caminar por senderos hollados por otros y con su genio innovador buscaron formas inéditas para expresar la belleza o para esclarecer la verdad. Y así como en la pintura y en la escultura cada época se manifiesta por el estilo o la manera interpretativa de un artista extraordinario, sabiamente copiado y groseramente imitado por otros más o menos vulgares, así también en la ciencia histológica cada descubrimiento importante corresponde a la invención de una técnica fecunda.

Se puede ser un diletante de la música, de la pintura y de la escultura sin saber tocar un instrumento, sin haber pintado ni modelado jamás; pero no se puede ser un virtuoso de la histología sin ser a la vez ejecutante. Por esto los que no hacen técnica y encomiendan esta labor a preparadores de rutina, con manos y médula pero sin cerebro, nunca pueden ser buenos histólogos. Por eso los que no inventan técnicas, sólo por excepción llegan a hacer descubrimientos de importancia.

EL PROCESO EVOLUTIVO

Pronuncia párrafos brillantes acerca de la importancia de las técnicas para ampliar los descubrimientos de los sabios que nos han dejado puntos por investigar. Cita el proceso evolutivo de la investigación que antes se contentaba con simples microscopios y métodos sencillísimos hasta hoy que son imprescindibles microscopios potentísimos y técnicas complejísimas para cosechar mezquinos descubrimientos. De esas técnicas y el manejo adecuado de los colorantes químicos resurtan imágenes policromas donde los núcleos celulares muestran, por ejemplo, colores rojos, con una suave gama de tonalidades; los protoplasmas, colores amarillos y anaranjados y las tramas y travéculas intercelulares colores verde y azules. Otras veces los colores se emplean por separado y sucesivamente, pero el resultado es semejante, los núcleos apetecen los colores básicos, los protoplasmas los colores ácidos y las diferentes estructuras el color que conviene a su peculiar microquimia.

El hallazgo feliz de una fórmula fructífera de coloraciones histológica satisface y regocija no sólo a quien la inventó, unas veces por casualidad, que es lo más frecuente, y otras poniendo en juego a la inteligencia. Satisface también a otros muchos investigaciones que ven en toda nueva técnica dos posibilidades. Es la primera, explotarla aplicándola a investigaciones diversas, en la seguridad de que se obtiene siempre algún rendimiento y de que en ocasiones la renta es muy superior al capital empleado. Es la segunda, modificarla, reformarla, por el procedimiento de conservar todo lo fundamental y variar, en grado mínimo, lo accesorio.

Por este cómodo sistema, que por no estar patentado se explota a la vez con éxito en todos los países, puede lograrse adquirir fama de técnico hábil, capaz de encontrar y suprimir en seguida los defectos de las técnicas de invención ajena y, a la vez, nacionalizar estas técnicas. Así se logra que lo que se ideó en un país adquiera pronto carta de naturaleza en otro.

Al principio se publica y se cita como modificación de Fulano al método de Mengano, pero pronto se suprime a Mengano, que es extranjero, y el método pasa a ser propiedad de Fulano, que puede tener cualquier nacionalidad.

Está todavía muy lejana la época del comunismo científico, de la internacionalización de la ciencia y no parece que los científicos tengan demasiada prisa por que llegue. Día vendrá, sin embargo, en que los investigadores trabajarán en el anónimo, aplicándose integralmente al progreso científico de su país, solicitamente atendidos por los gobernantes al fin convencidos ya de que las ciencias y las artes dan el verdadero tono aristocrático a las naciones.

EL INVESTIGADOR, UN ARTISTA

El profesor del Río Hortega coloca al investigador histológico dentro de las tramas más sutiles del sentido artístico. Después de hablar de las impresiones que siente el histólogo en su labor dice que quien no halla gusto en explorar un tejido ni se recrea en la percepción de cada uno de sus detalles, no es probable que encuentre cosa alguna que no haya sido vista por otros de mayor sensibilidad y perspicacia. Quien más observe más ve; pero sólo mira con reiteración y sin fatiga el que hace de la ciencia histológica un juego divertido; un recreo para los ojos y para el espíritu.

La sensibilidad artística del histólogo de vocación le hace que se impresione al discernir la pureza de los perfiles, la complicada arquitectura de las tramas en que viven las células, libres o formando asociaciones. No se precisa para que la emoción trasuente líneas de vibraciones, como un arco de triunfo, estremecerse con el vislumbre de hechos insospechados o con la comprobación de discutidas verdades. Basta que una imagen se presente ante los ojos con matiz de belleza que, aunque las reproducciones esquemáticas de libros y monografías para que el investigador se sienta satisfecho.

No tiene madera de histólogo quien después de saturarse de emoción ante un cuadro histológico perfecto no busca a alguien con sensibilidad gemela de la suya para mostrársela, con la jovialidad de un niño que muestra su juguete nuevo. Porque un diletante de la histología tiene las apariencias de un niño, por su espíritu risueño y optimista, un poco al margen de las realidades de la vida.

LOS JOVENES HISTOLOGICOS

—Por mi laboratorio—dice—he visto pasar jóvenes entusiastas por la histología a los que para ser buenos investigadores sólo les faltó romanticismo. Apenas iniciados en los secretos íntimos de los tejidos quisieron dar aplicación a sus conocimientos montando laboratorios de análisis, haciéndose profesores o adiestrándose en alguna especialidad más utilitaria.

Han pasado también por mi lado muchachos sin orientación, ya decididos por la clínica especializada, que después de algunos meses de ejercicios histológicos hallaron en la histología su verdadera vocación.

Invariablemente cuando alguno de éstos manifiesta su decisión de alistarse en la legión histológica les hago esta advertencia:

—Piense que aquí encontrará con facilidad satisfacciones que no pueden adquirirse con dinero, y que tampoco se lo proporcionarán. Que es como si a un artista bohemio se le aconsejare que buscara una profesión más lucrativa.

Los jóvenes histólogos se consideran por el momento bien pagados con sus satisfacciones, y cuando la realidad se presenta de cara y comprenden que no sólo se vive de ideales, ya es difícil que busquen nueva ruta.

Una serie de proyecciones escogidas ilustró esta hermosa conferencia, demostrando el disertante los variados aspectos de los elementos nerviosos con las distintas coloraciones que hacen resaltar los detalles morfológicos de las mismas.

RESUMEN

Y terminó con este su acostumbrado resumen:

—Hemos llegado al final de esta charla, y antes de que baje el telón quiero insistir en la idea de que la ciencia histológica seduce al investigador novel por la emoción del arte que en ella se encuentra, y que le recompensa con generosidad de los esfuerzos por descubrir sus múltiples bellezas. Y que si bien la ciencia pura comienza con la primera hipótesis que se crea, y se afianza con el primer descubrimiento. Este suscita y agiganta dormidas ilusiones y el sentimiento del arte y la pasión por la ciencia se amalgaman con un noble afán de gloria.

El espíritu del investigador arde, sin consumirse, en una lámpara de tres llamas: la policroma de la sensibilidad artística; la blanca y luminosa de la inquietud por descubrir nuevas verdades; la azul, en fin, cuyo vértice se eleva muy alto y busca la eternidad.

Una hermosa fiesta de cultura admirable, que puede anotar en sus anales la culta sociedad cubana que la patrocinó.

Dr. Miguel Angel Mendoza.

CON MOTIVO DE LA REVOLUCION EN EL PERU, LA PRENSA ESPAÑOLA HACE COMENTARIOS SOBRE LAS DICTADURAS

La pesca de la ostra en Galicia que estaba pasando una crisis intensa, vuelve a ofrecer perspectivas halagüeñas

10.000 OSTRAS DIARIAS PESCADAS EN SAMPAYO

Gran parte de los obreros de Córdoba fué a la huelga contra su voluntad y es posible que vuelvan a trabajar hoy

MADRID, Agosto 31.—(AP) Refiriéndose a la revolución peruana, el periódico «El Socialista» publica hoy un artículo de Luis Araquistain que dice:

La Dictadura del Perú caída con Leguía actuará de estímulo en otros países de América gobernados por dictaduras ominosas cuya característica, puede decirse que es la libertad sacrificada al orden.

«El proceso comenzó hace tres meses con la caída del dictador de Haití, luego se extendió a la República Dominicana, arrojándose del Poder al presidente Vázquez, tocándole ahora el turno a Leguía, déspota, frío y peligroso. El resto de América dista mucho de disfrutar una paz octaviana. En Bolivia y el Brasil la agitación es también muy grande. En Argentina están los Estados de Entrerríos en franca oposición contra el poder personal de Irigoyen, elevado a la presidencia de la República para desplazar la clase patricia que venía disfrutándola como heredera directa de la dominación española.

«El Sol» con el título de «Los tiranos huyen», tras de describir la situación en el Perú, Brasil y Argentina, se expresa así:

«Es tan parecida la historia de todos estos países que existe una gran solidaridad en el dolor entre todos ellos. Esta será mucho mayor el día en que el imperialismo del dólar transforme en colonias lo que son hoy sus factorías. El momento histórico por que atraviesa Sudamérica es de suma gravedad. Sudamérica tiene grandes problemas pero éstos no los resolverán jamás por el camino de las dictaduras sino por el camino de las democracias.

«En gran parte de América comienza el elemento aborigen a tomar parte importante en las luchas políticas como ocurre en México.

«América ha realizado la primera parte de su revolución para obtener la independencia económica luchando contra la plutocracia interior y exterior cosa que inició México y seguirán otras Repúblicas.

LA PESCA DE LA OSTRA OFRECE PESPECTIVAS DE GRAN NEGOCIO

VIGO, Agosto 31.—(AP) La pesca de ostras, que desde hace bastante tiempo se consideraba un negocio francamente ruinoso, vuelve a ofrecer pespectivas, al parecer, halagueñas.

En las inmediaciones de Sampayo se recogen hasta diezmil ostras diarias, algunas de muy buena calidad, lo que ha sorprendido muy gratamente a la clase pescadora.

Por órden de las autoridades se observa muy escrupulosamente la disposición por la que se obliga al pescador a devolver al mar los ejemplares pequeños, inadecuados para la mesa y aptos para la reproducción.

REGRESA A CORDOBA EL GOBERNADOR CIVIL

CORDOBA, Agosto 31.—(AP) El gobernador de esta provincia, señor Graciano Atienza, ha regresado de San Sebastian, poniéndose inmediatamente al frente de los negocios de la provincia. Seguidamente celebró una larga conferencia con los representantes de los obreros en huelga, a los que autorizó para reunirse en la Casa del Pueblo, no obstante haber clausurado ésta con ocasión de los recientes disturbios.

Se tiene entendido que una gran parte de los obreros fué a la huelga contra su voluntad, y hasta se asegura la posibilidad de que mañana se reanude el trabajo.

La Bendición del Panteón de Meira

Ayer, a las 2 de la tarde celebraron los buenos y cristianos gallegos de tan hermosa comarca de Meira, el nobilísimo y piadoso acto de bendecir el Panteón social, cumpliendo el acuerdo que mucho honra y enaltece a su Junta General, ya que en él mismo descansarán eternamente los restos de los que fueron hermanos del rincón querido y que pasaron la mejor vida: el Panteón, es una obra sólida y artística que consta de nueve bóvedas y dos osarios.

Ofició en tan solemne acto el Padre Ortega. Y asistieron al mismo el Presidente Sr. Manuel Fernández, el Vice-Presidente, Apolinar García, el Secretario José Fernández; el Vice-Secretario Germán Fernández; el Tesorero Manuel Méndez el Vice-Tesorero José González Freire, el Contador Manuel Muñiz, el vice-Contador Sr. Felipe Alvarez, y los Vocales Benito Rodriguez; Cándido Méndez; Ramón Rodriguez José Villar; Carlos Uz; José Villar; Eduardo Singer; Andrés Bargueiras; Manuel Teijeiro; José Pérez y Pérez; y Manuel Saavedra. También asistian los señores que construyeron el panteón señores José González Freira; Benito Rodriguez; Cándido Méndez; Manuel Fernández y José Fernández.

Y las damas y las damitas, Josefa Seona de González; Zoila Giménez Catalina Jiménez; Herminia Arias; Herminia Lenza; Angeles del Valle; Mercedes del Valle; Josefa Rodriguez de González; Isabelita González; Carmen Seijas; Antonia Fernández López; Encarnación Arean; Clotilde Pérez; Amparo Lenza; Herminia Lenza; Sra. de Freire; Manuela Singer de Jarquin; Antonia Jarquin; Antonia Diaz de Méndez; Consuelo Rodriguez de González; Clotilde Soto; Claudina González de Soto; Adela; Magdalena y Aurora Fernández; Victoria Vallejas de Pérez; Josefina Cobas; Otero de Iglesias; Josefa Saavedra; hermanitas Vallejo de Rodriguez; Josefa Veiga de Villar; Francisca Saavedra; Dolores González de Rivas; y Herminia Ron de Rodriguez y algunas más.

También asistían casi todos los asociados de «Meiras y su Comarca». El acto solemne terminó con muy breves palabras y recuerdos para los que allí descansan por la niña Antonia Jarquin y el señor Benito Rodriguez, que felicitó a la Directiva, a los asociados, y a los señores de la Comisión que corrieron con la construcción del Panteón, una elocuente felicitación por el acto noble y cristiano que acababan de realizar.

Conferencia del Sr. F. N. Díaz de Vera

Firme en su anhelo de cooperar a la divulgación en la opinión pública del feliz proyecto del doctor Bosch a favor del penado y de la intensa campaña emprendida hace años por el culto Letrado Carlos M. Palma en pro de esta hermosa finalidad, el gran artista Felix N. Díaz de Vera, propónese disertar nuevamente desde la Estación de Radio de los hermanos Manuel y Guillermo Salas, el día 11 de Septiembre de 8 a 9 p. m., sobre el siguiente tema: «Es

Movimiento de Vapores

LOS QUE SE ESPERAN

SEPTIEMBRE 1

Amapala; de N. Orleans.
Havana; de N. York.
Cuba; de Tampa y C. Hueso.
Heredia; de N. Orleans.
President Filmore; de Nueva York.
Oroya; de Liverpool.

SEPTIEMBRE 2

Siboney; de N. York.
Governor Cobb; de C. Hueso.
California; de N. York.

SEPTIEMBRE 3

Toloa; de N. York.
Ulúa; de Cristóbal.
Orduña; de Cristóbal.
Turrialba; de P. Cortés.
Munargo; de N. York.
Méxique; de Saint Nazaire.

SEPTIEMBRE 4

Spaardam; de Veracruz.
Governor Cobb.
Ecuador; de Panamá.

SEPTIEMBRE 5

Cuba; de Cayo Hueso.
Virginia; de S. Francisco.
Atenas; de N. Orleans.
Alfonso XIII; de Veracruz.

SEPTIEMBRE 6

Aconcagua; de Valparaíso.
San Jacinto; de Veracruz.
Governor Cobb; de Cayo Hueso.
Parismina; de P. Barrios.
Santa Elisa; de Valparaíso.

Información Política

LAS FIESTAS DE AYER EN SANTIAGO DE LAS VEGAS

Ayer, durante todo el día y parte de la noche el simpático pueblo de Santiago de las Vegas estuvo de fiesta.

Dos actos políticos se celebraron, uno en la calle 4 número 66 y el otro en la calle 2 número 81.

Ambos resultaron muy lucidos; el primero a las tres de la tarde, con motivo de la inauguración del Club Amigos de Rafael Jorge Sánchez Néstor Mendoza, y el segundo a la proclamación de la directiva del Círculo Liberal e inauguración de éste, de aquella población.

Pasemos a informar sobre la primera fiesta. Toda la amplia calle donde se encuentra enclavado el local del Club, estaba bellamente engalanada con banderas, pasquines y letreros alusivos.

Desde la una de la tarde el local se encontraba completamente invadido por multitud de amigos y simpatizadores de los candidatos, que acudieron a rendirles tributo de admiración y simpatías; un sexteto Cetro de Oro y la chambelona Invasora esparcían a los cuatro vientos sus rítmicas notas.

Próximamente a las tres comenzó el acto. Tuvimos oportunidad de anotar en tre la enorme muchedumbre a los señores siguientes: Antonio Ruiz, el gobernador en compañía de su hijo Armando; Abelardo Fernández, mayordomo de Mazorra con una nutrida comisión; Flores Alonso y Lucilo Romero, concejales del Ayuntamiento de Santiago; a los compañeros de la prensa local; Rodolfo Cancio; Francisco Simón; Gabriel Gravier; Félix Muñoz; Oscar Curbelo; José Vigil; Mario y Enrique Fina y Mario Figueredo. También vimos al doctor Ismael Pintado, presidente del Partido Conservador; Alberto Salicrup; Alfredo Vichot; José M. Fernández; Oscar Morales, presidente de los Conservadores de Arroyo Apolo; doctor Fernando de la Riva; Ramón Villarnovo; R. Quintana; Avelino Rojas; Daniel Llanes y otros.

Antes de comenzar los oradores, hicieron acto de presencia los doctores Néstor G. de Mendoza y Rafael Jorge Sánchez, quienes fueron ovacionados.

Acompañaban a estos candidatos Manuel Alcalde Inclán, Rafael Reina; Enrique Solís; Carbonell Pertierre y otros, estado mayor de ellos.

Usaron de la palabra, luego, los señores capitán Oscar Montano; doctor Rafael de Castro; doctor Radio Crematata; doctor Gabriel Grayier; Alberto Salicrup; Juan José Sánchez, quien lo hizo en nombre del candidato a representante por el Partido Liberal Armando Ruiz; general Dionisio Lincibia; Carlos M. Sterling; el doctor Néstor Carbonell, el que habló a nombre del doctor Néstor Mendoza; Pablito Figueredo; Rafael Jorge Sánchez y otros.

El acto de la noche revistió el propio lucimiento que el del mediodía. Tuvo efecto la proclamación de la directiva del Círculo Liberal e inauguración del mismo.

Cerca de las nueve dió comienzo, procediéndose a la proclamación de la directiva en primer término. Fueron aclamados:

Presidente: doctor Antonio Ramírez; vice primero: Juan Alegría; segundo; Manuel Martínez; tercero; Gabriel Fina; cuarto: Angel M. Cremata; quinto; Agustín Romero.

Secretario de Actas: Eduardo Salinas; vice: doctor A. Minsal.

Secretario de Correspondencia: doctor Radio Cremata; Rogelio César.

Tesorero: Saturnino López y vice de Correspondencia: Rogelio César.

Director: Ricardo Alonso.

Vocales: en número de quince.

Nutridas fueron las comisiones de los distintos términos y de la Habana que concurrieron, así como de candidatos y personalidades. Pudimos anotar al gobernador Ruiz; Gustavo Parodi; Rafael Guas Inclán; Cecilio Soto; Pepillo Cueto; Néstor Rodríguez; Carlos M. Pernia; doctor Perfecto Suárez; Giordano Hernández; Aurelio Méndez; Ernesto Menció; Lencho Falcón; R. Morejón; José María Cardo; Jaime Lambés; Miguel A. Castro; Alberto Venero, con una comisión de Arroyo Naranjo; Mariano Ruiz de Alejo; Alejandro La Nuez, con una comisión de Gijira de Melena.

José Artigas, jefe de los liberales de La Salud; Juan M. Cabañías; Eduardo Robaina; Alberto García; Bernardo Marqueti; Miguel Artiles; Agapito Riaño; Pedro José León; Adolfo Fundora; Joaquín Masip; Margarito Simón y Olimpio Travieso, de Jaruco; capitán José Vila; Fernando Azuado; Julio Valdés Collazo; Alberto Dulzaides; Ernesto Valdés; Rodrigo Frenero; José Ramírez.

Interminable sería la relación de nombres.

El mitin resultó un acto extraordinario y por la tribuna desfilaron los más elocuentes oradores del partido: Giordano Hernández, el elocuente tributo del liberalismo; doctor Ramírez; Radio Cremata; Néstor Carbonell; Ezequiel Sarracent; el valioso sargento: Manuel del Amo, el joven orador de tanta simpatía y popularidad; Masdeu, el talentoso compañero de labores y literato eminente; haciendo el resumen el prestigioso presidente de la Cámara doctor Rafael Guas Inclán.

Cerca de las doce se inició el desfile.

Un día de fiesta política en Santiago de las Vegas.

Don Gonzalo Diaz Quiñones

Cable, con su acostumbrado laconismo, nos trae la fatal nueva de la muerte de Don Gonzalo Díaz Quiñones, consagrado Doctor en Cirugía Dental, que acaba de fallecer en la casa solariega de la familia Díaz Blanco, en Infiesto, Asturias.

El doctor Díaz Quiñones murió tras corta enfermedad, que hizo necesaria una arriesgada intervención quirúrgica que, desgraciadamente, no dió el resultado apetecido.

La desaparición del Doctor Díaz Quiñones ha llenado de consternación a sus familiares, entre los que anotamos a su señora madre, la viuda de Don Antonio Díaz Blanco; a sus hermanos Don Mario, Don Antonio y Doña Lucila Díaz Quiñones viuda de Sánchez y a su viuda Doña Valentina López Alvárez, emparentada con la familia de Don José Aixalá.

A todos nuestro más sentido pésame y quiera Dios darles resignación para sobrellevar tan rudo golpe.

DESORDENES PUBLICOS PROMOVIDOS EN LA CORUÑA COMO CONSECUENCIA DE UN MITIN DADO POR LA UNION MONARQUICA

El hijo de Primo de Rivera fué objeto de insultos por parte de sus contrarios, originando un incidente personal

ELECCION DEL NUEVO COMITE PROVINCIAL CORUÑES

En los jardines de Méndez Núñez, la policía se vió en el caso de dar cargas contra los enemigos de la U. Monárquica

LA UNION MONARQUICA NACIONAL CELEBRA UN MITIN EN LA CORUÑA

CORUÑA, Agosto 31.—(AP) En el teatro Rosalía de Castro de esta ciudad que se hallaba totalmente invadido por un numeroso público, celebró hoy un grandioso mitin la Unión Monárquica Nacional, no faltando las interrupciones por parte de algunos elementos políticos del antiguo régimen que concurrieron al acto con la intención de que no faltara la nota propia de la intolerancia. Sin embargo el mitin transcurrió sin novedad siendo expulsados del teatro los alteradores del órden por la policía.

Presentó a los oradores el presidente de la Unión Monárquica provincial, siendo entonces cuando se iniciaron las protestas de los revoltosos, que arreciaron así que la policía comenzó a practicar detenciones.

José Antonio Primo de Rivera, hijo del marqués de Estella, pronunció una magnífica oración recordando la obra de su padre.

Calvo Sotelo, exministro de Hacienda de la Dictadura, hizo referencia a los escándalos que se habían producido en el teatro al comenzar el mitin, diciendo que no le extrañaría que muchos de los que concurrieron al acto para perturbarlo hubiera figurado en las filas de la Unión Patriótica durante la Dictadura, distinguiéndose en ellas por su vehemencia en la defensa de aquel régimen, pero así que vieron que ésta abandonaba el poder huyeron despavoridos y muestran ahora la misma vehemencia en defender campos contrarios.

Despues hizo referencia a la baja de la peseta, defendiendo su gestión al frente ministerio de Hacienda durante la Dictadura. Censuró con gran dureza al exministro de Hacienda señor Argüelles, afirmando que sus notas han contribuido más que ninguna otra cosa a la depreciación que sufre el signo monetario español.

Terminó diciendo que desea vivamente que se depuren las responsabilidades, diciendo que la Unión Monárquica no aspira a gobernar sino a impedir que se gobierne mal.

El Conde de Guadalhorce numeró las obras públicas llevadas a cabo por la Dictadura, diciendo que todas ellas son productivas y que, contra la opinión de la ramplonería en materia de hacienda, no pesan sobre el país como una deuda, sino que el dinero empleado en ellas han sido verdaderas inversiones.

Terminado el mitin los oradores se dirigieron al Café Moderno para asisitir a un banquete, reproduciéndose los escándalos, por parte de los elementos de la vieja política.

LA POLICIA DIO VARIAS CARGAS

CORUÑA, Agosto 31.—(AP) En el Café Moderno se