SECCION 1ª

EL DIARIO DE LA MARINA es el periódico más antiguo de Cuba. Fué fundado en el año mil ochocientos treinta y dos. Servicios especiales de España.

DIARIO DE LA MARINA

MIEMBRO de The Associated Press. Esta queda autorizada para usar nuestros servicios y noticias de información. Hilo directo con New York.

SECCION 1ª

AÑO XCVIII.—NUM. 198 Acogido a la franquicia postal LA HABANA, SABADO, 19 DE JULIO DE 1930.—SAN VICENTE DE PAUL El tiempo para hoy: BUENO. EJEMPLAR: CINCO CENTAVOS

ZARO AGHA, EL HOMBRE QUE EMPEZO A ENVEJECER A LOS 105 AÑOS, LLEGO A NUEVA YORK

Reglamento Para la Fijación Del Precio Promedio Oficial del Azúcar de Cuba

EN LO SUCESIVO, EL PRECIO PROMEDIO OFICIAL, PARA EXPORTAR, HA DE SER DETERMINADO POR LA SECRETARIA DE AGRICULTURA, MEDIANTE CIERTAS BASES

LAS OPERACIONES DE COMPRA-VENTA EN LAS PLAZAS DE NEW YORK Y LONDRES Y LAS HECHAS POR MEDIO DE CORREDORES, SERAN LAS BASES PARA EL PRECIO

LOS CONSULES DE LAS MENCIONADAS PLAZAS CONTRATARAN ESPECIALISTAS

Y AQUELLOS NOTIFICARAN DIARIAMENTE A LA SECRETARIA DE AGRICULTURA CUANTAS OPERACIONES DE COMPRA-VENTA DE CRUDOS DE QUE TENGAN NOTICIA

El Honorable Sr. Presidente de la República en uso de las facultades que le confiere la Constitución y las Leyes, y en vista de lo recomendado por la Comisión Nacional de Defensa para el Azúcar, en relación a la fijación del premio promedio oficial del azúcar de Cuba en a propuesta del señor Secretario de Agricultura, Comercio y Trabajo, ha dictado un Decreto cuya parte dispositiva dice así:

«Resuelvo poner en vigor el siguiente Reglamento para la fijación del precio promedio oficial de azúcar de Cuba.

Artículo Primero: El precio promedio oficial del azúca rde Cuba en almacén para la exportación, se fijará, a partir de la promulgación de este Reglamento, por la Secretaría de Agricultura, Comercio y Trabajo.

Artículo Segundo: El precio oficial del azúcar de Cuba se determinará tomando como base las operaciones de compra-venta de dicho azúcar concertadas en la plaza de New York y en la de Londres, y asimismo las operaciones de igual clase realizadas por mediación de los Corredores de Comercio Colegiados en el territorio de la República, unas y otras para embarcar y recibir inmediatamente o dentro de un plazo que no exceda de sesenta días.

Artículo Tercero: Para recopilar los datos relativos a las operaciones de compra-venta de azúcares de Cuba en los mercados de New York y Londres el Secretario de Estado dispondrá que por los Cónsules de Cuba en las referidas ciudades se contraten los servicios de uno o más corredores o especialistas en estadísticas azucareras que sean de reconocida honorabilidad y competencia a fin de que notifiquen diariamente a la Secretaría de Agricultura, Comercio y Trabajo de cuantas operaciones de compra-venta de azúcares crudos de Cuba lleguen a su conocimiento, siempre que estén comprendidas en el artículo anterior, expresando no solo el precio de cada venta, sino también la polarización básica, la cantidad de azúcar vendida en cada transacción, el lugar de entrega y las demás circunstancias que puedan afectar a dicho precio o a la determinación de los promedios con sujeción a este Reglamento.

Los Colegios de Corredores Notarios Comerciales de la República comunicarán a la Secretaría de Agricultura, Comercio y Trabajo las operaciones de que les den cuenta sus Colegiados, Levándolo a cabo dentro de las 24 horas siguientes después de serles reportadas, ateniéndose a las reglas y disposiciones que establece el artículo Quinto, en cuanto proceda.

Todo Corredor de Comercio será obligado a informar de cualquier operación de compra-venta de azúcar en que intervenga, enviando a su Colegio y a la Secretaría de Agricultura, Comercio y Trabajo, dentro de las 24 horas que sigan a su realización, un escrito especificando la cantidad vendida, precio, lugar de entrega, fecha en que fué concertada, flete marítimo contratado (cuando la venta sea a base de costo y flete) y las demás circunstancias que puedan afectar a dicho precio o a la determinación de los promedios.

II

FORMA DE OBTENER EL PROMEDIO

Artículo Cuarto: Con vista de los datos de que tratan los artículos Segundo y Tercero, la Secretaría de Agricultura, Comercio y Trabajo fijará el precio promedio «libre a bordo» para azúcares centrífuga de guarapo ese día, y al efecto dividirá el importe total de las ventas realizadas por el número total de libras de azúcar vendidas. Si entre las ventas reportadas figurasen algunas concertadas bajo condiciones distintas de libre a bordo, se ajustarán debidamente con arreglo a los factores vigentes para dicho día.

Cuando durante un día hábil en Cuba no se efectúen en ninguna de las plazas de que trata el artículo Segundo operaciones de compra-venta de las que hayan de tomarse en cuenta a los efectos de este Reglamento, regirá el mismo promedio del día anterior.

Artículo Quinto: A los efectos de determinar el equivalente «libre a bordo Cuba» para el precio de las operaciones celebradas a base de «costo y flete», se rebajará únicamente el flete marítimo vigente ese día entre la Costa Norte de Cuba y New York.

Artículo Sexto: El precio «libre a bordo» en puertos cubanos obtenido por el procedimiento que se establece en este Reglamento se determinará y entenderá siempre a base de 96 grados de polarización y en centavos de peso moneda oficial por cada libra neta cubana de 460 gramos cada una. En las ventas que se efectúen en países fuera de los Estados Unidos, o a los mismos destinadas, mediante precio fijado en otra moneda, se obtendrá el equivalente en moneda oficial con arreglo al cambio que rija ese día.

Artículo Séptimo: Una vez obtenido el promedio «libre a bordo puertos cubanos», en un día dado para toda la República, en la forma preceptuada anteriormente, la Secretaría de Agricultura, Comercio y Trabajo calculará el precio promedio del azúcar «en almacén para la exportación» en los puertos de Habana, Matanzas, Cárdenas, Sagua, Cienfuegos, Manzanillo.

A ese fin deducirá de dicho promedio «libre a bordo», considerado básico para todos ellos, el impuesto de la Ley de primero de Julio de 1920 y los gastos correspondientes a cada uno de los puertos indicados, tales como almacenaje, lanchaje (si lo hubiere), carrilera urbana, muellaje y arribo, en cuanto sea usual tomar estos gastos en cuenta por tenerlos el exportador, según costumbre de la plaza de que se trate, y además rebajará para los puertos de Cienfuegos y Manzanillo un céntivo de centavo adicional por libra én concepto de extra flete a la Costa Sur de Cuba. Tanto para investigar dichos gastos, como para comprobar el tipo de flete vigente a

(Continúa en la pág. DIECINUEVE)

PARA EL MATADOR DE SU ESPOSA, PIDIO EL FISCAL DE SANTIAGO DE CUBA, ULTIMA PENA

Importante juicio oral celebrado ayer en la Audiencia de Santiago de Cuba. Hoy informa el defensor Max Henriquez

OCURRIO EL SUCESO EL 18 DE FEBRERO EN "FOMENTO"

El informe del Ministerio Fiscal, abundante en textos y en citas fué reputado de admirable. Peritos y testigos

SANTIAGO DE CUBA, julio 18. DIARIO, Habana.

Compareció hoy ante sus jueces el procesado Manuel Lunas Carvajal, por la muerte de su legítima esposa Esther Ríos Ferriols, en la noche del 18 de febrero en el barrio Fomento de esta ciudad.

El Tribunal estaba integrado por los Magistrados Luis de Hechavarría Limonta, Presidente, Pedro Suárez Macías, José Manuel Ajilo Govín, Alberto Córdova y de Quesada y Manuel Cainas Ponzoa. Magistrados. Representaba al Ministerio Fiscal el Dr. Francisco Fernández Plá, quien interesó pena de muerte para el procesado.

Declararon el procesado, que confesó el hecho, pero dijo lo había realizado con arrebato y obcecación y estado de embriaguez y los testigos Leonor Ferriol Casanas, madre de la occisa, Caridad Ríos Ferriols, la hermana de la interfecta. Luis Mariano Fábregas, Samuel Fernández, Enrique Marino, Arsenio Colome, estos dos últimos soldados del Ejército los que declararon en contra del procesado. Los testigos de la defensa Arturo Prin, Juan Ramos, Guillermo Ramos, Joaquín Ferrer, Luis Romeri, Octavio Barrera, Francisco Guerra y Tomás Muñoz declararon que el procesado era un hombre trabajador y bueno, pero no presenciaron el suceso.

Fueron examinados los peritos médicos doctores Pera y Castellanos y dictaminaron que la causa de la muerte fueron las lesiones y los peritos calígrafos Orestes Chauvin y Francisco Ibarra.

El Fiscal Dr. Fernández Pla dijo, como estudioso de las disciplinas penales, que había combatido y combate la pena de muerte por estimar no haber verdaderamente incorregibles, pudiendo ser sustituida por la pena reclusoria indefinida, pero como miembro del Ministerio Fiscal en cumplimiento del deber y de las leyes escritas, venía a solicitar la imposición de la pena más grave que determina el Código. Después analizó las pruebas practicadas, poniendo de relieve las intenciones del procesado contra su esposa. Apreció agravante de morada, por haberse realizado el crimen en la morada de la madre de la ofendida.

En maravilloso informe el distinguido penalista cubano doctor Fernández Pla, citó apoyando su tesis a distinguidos tratadistas italianos y franceses mencionando principalmente la jurisprudencia del Tribunal Supremo de Cuba, para cuyo Tribunal tuvo frases de elogio. Combatió las atenuantes citadas por el letrado defensor sobre la embriaguez, arrebato y obcecación. Terminó su informe declarando que el Ministerio Fiscal tenía doble misión: una jurídico-dogmática de interpretación y aplicación de la ley escrita y otra político-criminalista con el fin del mejoramiento de las leyes penales, solicitando del Tribunal impusiera la pena de muerte al procesado Manuel Luna Carvajal en nombre de la sociedad ofendida y en memoria de la dulce amorosa y virtuosa mujer sacrificada.

El Presidente del Tribunal suspendió la sesión para continuarla mañana, donde informará el defensor Dr. Max Henríquez Ureña.

Matías Vega.

ALIANZA NACIONAL FEMINISTA

Entrevistas Relámpago

RAMIRO GUERRA, interpretado al lápiz y un poco en caricatura por Maribona, no es precisamente así; aquí parece sonreir con los ojos bajos, operación harto difícil, mientras la palabra—siempre fácil en los labios del ilustre publicista—parece remisa a palpitar...

Es que le sorprendieron materialmente en el «Heraldo de Cuba»—diario que ahora dirige él—y preso entre Maribona y una dama, no sabía qué decir ni a dónde volver los ojos escrutadores, ¡que tan honda y amorosamente han penetrado con su mirada en la historia de nuestra patria!

Maribona le urgía: Quieto un momento! Y la bella e interesante señora Moré de Suárez Solís, le instaba:

—Qué nos responde usted? ¿Es usted partidario del voto integral para la mujer?

El doctor Ramiro Guerra apenas pudo pronunciar tres palabras.

—«Sí, lo soy».

¡Eran las suficientes!

—Pero, ¿por qué? Las razones en que usted basa su juicio, ¿cuáles son?

El doctor Ramiro Guerra, entonces—ya en la plena posesión de sus conocimientos históricos—contestó convencidamente:

—Porque no creo que la mujer sea en ningún sentido inferior al hombre».

CUANDO DORMIA DEBAJO DE UN CAMION FUE ARROLLADO Y MUERTO POR UN AUTO

Este trágico suceso ocurrió en la madrugada de ayer en la bajada de la Loma de Blanquizar, cerca de Guanajay

EL CHOFER DEL AUTO SUFRIO GRAVES LESIONES

El propietario del camión dormía esperando el nuevo día cuando ocurrió el accidente que le costó la vida

Guanajay, julio 18.—DIARIO.—Habana.

En la madrugada de hoy, un auto manejado por su propietario en persona, chocó en la bajada de la loma Blanquizal con un camión que hallábase detenido en la carretera. Con motivo del choque murió el dueño del camión, Miguel Saiz, cuyo cadáver hállase tendido en el Hospital Civil de esta villa y sufrió serias lesiones el chauffeur del auto, siendo asistido por el doctor Regal, médico municipal.

El Juzgado constituyose en el lugar del suceso.

El camión estaba parado en la carretera, lleno de carbón, y debajo de él estaba durmiendo Saiz, esperando el nuevo día, cuando fué embestido por el auto de Requejo, que marchaba a gran velocidad.

Numeroso público se congregó en el lugar de tan trágico accidente.

PEON, Corresponsal.

EL HOMBRE MAS VIEJO DEL MUNDO, TODAVIA SE ENTUSIASMA AL HABLAR DE LA MUJER

A los ciento cinco años le salieron los terceros dientes, que no eran buenos—dice—porque sólo le duraron 15 años

NACIO SU ULTIMO HIJO CUANDO EL TENIA 96 AÑOS

Asistió a una de las guerras napoleónicas, luego a la de Grecia, hace más de cincuenta años, y a otras 4 con Rusia

PROVIDENCE, Estado de Rhode Island, julio 18 AP. Zaro Agha, quien dice que tiene 156 años, desembarcó hoy en este puerto, procedente de Turquía, para hacerse una dentadura postiza y someterse al exámen científico de un grupo de médicos interesados en su longevidad.

La fecha del nacimiento de Zaro Agha, según consta en su pasaporte es el 16 de febrero de 1774, probándose esto, al decir de su tataranieto Ahmet Mussa, quien le acompaña, con documentos auténticos en poder del Gobierno turco.

Amarillo y arrugado, con una nariz ganchuda, un bigote grisáceo y unos ojillos curiosos que brillan vivamente en cuencas muy profundas, Zaro llegó muy arrellanado en un sillón, en la cubierta del vapor Slania, hablando de guerras y de mujeres y de los terceros dientes que le nacieron cuando tenia 105 años de edad.

—Pero no eran dientes buenos—contaba Zaro Agha a su tataranieto, quien traducía sus palabras al francés, para que las entendiera su patrono, Assim Ravdan. No eran buenos aquellos dientes; iguales que los de los niños, y solamente me duraron quince años.

Zaro Agha tuvo 36 hijos, habidos en doce matrimonios. Todos han muerto, excepto una hija que nació cuando él tenia 96 años. Zaro ha perdido memoria de los nietos, biznietos, tataranietos y achones que forman o formaron su descendencia.

—Mi primera esposa la tuve a los veinte años —agregó— siempre me llevé bien con mis mujeres. De los descendientes que tuve de mis últimas esposas, o sea las mujeres con que me casé despues de haberme establecido en Constantinopla hace 120 años, tengo buen recuerdo. Me parece que mis biznietos antes de la guerra mundial eran veintidós. Pero me casé primero en el Asia Menor, donde nací, y de mis descendientes allí nada se.

Durante 112 años, hasta que cumplió 135. Zaro Agha trabajó de mozo de cuerda, haciéndolo por última vez en una fábrica de pianos, para trasladar estos de un lado a otro. En los intervalos libres participó en varias guerras.

Su primeras armas como militar fueron en una guerra napoleónica, en Siria y Egipto con el ejército turco. Despues fué a la guerra con Grecia —hace más de cien años, sin que pueda precisar fechas—y por último a cuatro guerras con Rusia, en la última de las cuales tomó parte teniendo 103 años. Sirvió en la artillería, y tranportaba cañones sobre los hombros.

Agha niega indignado que se divorciase de su undécima esposa para casarse con la duodécima, la que tiene actualmente 66 años —es muy joven, dice él y le espera en Istambul (Constantinopla).

—No habia motivos para que me divorciase de ninguna de mis esposas afirma Zaro Agha muy seriamente— pues siempre me llevé con todas perfectamente, hasta el mismo día en que murieron. Pero siempre me han interesado mucho las mujeres. Me gustan morenas y regordetas. En mi juventud, pasaba yo el tiempo muy bien. Sí, muy bien. ¿que hasta cuando duró mi juventud...? Pues hasta los 105 años. Desde entonces estoy envejeciendo, no hay más que verme...

Y diciendo esto Zaro Agha extendió una de sus monos, oscura y sarmentosa, de epidermis seca, casi

(Continúa en la pág. DIECINUEVE)

IMPOSTURA DE SUPUESTA CIA. ANGLO-CUBANA

En su directorio incluye el nombre de Horacio Díaz Pardo

NI SIQUIERA LA CONOCE

Y se dispone a establecer la oportuna reclamación

Con noticias de que la titulada «Anglo-Cubana Oil & Refining Corporation», que se da como domiciliada en Broadway 115, New York, y en O«Reilly 11, Habana, ha pasado una nota a algunas casas bancarias de la primera de las expresadas ciudades incluyendo en su Directorio, entre otras personas, al Dr. Rogelio Díaz Pardo, presidente del Banco Territorial de Cuba, solicitamos informes de este distinguido financiero acerca del alcanie de la aludida nota, por suponer que pudiera responder a algún plan conveniente para la economía nacional y, en consecuencia, digno de ser divulgado.

—No conozco esa Compañía, nos dice el Dr. Díaz Pardo. Nadie se ha acercado a explicarme sus negocios ni a pedirme que forme parte de la misma, lo cual indica claramente que se ha cometido la mala acción de utilizar mi nombre sin mi consentimiento.

De esto me enteré el sábado pasado, al salir de New York, e inmediatamente dejé apoderado al Dr. Grant, abogado de la firma de Schurster & Feuille, para que exigiera una declaración escrita del representante de la Compañía, haciendo constar que la misma no tiene ninguna conexión conmigo, siendo, por tanto, absolutamente falso que yo pertenezco a su Directiva.

He recibido, terminó diciéndonos, un cablegrama del Dr. Grant en el que me manifiesta que no ha podido encontrar al representante de la expresada Compañía. Esto, por sí mismo, es bastante elocuente.

UNOS TESTIGOS A DECLARAR CON ANTIFACES

Ante la Cámara de E. U. sobre documentos de la agencia soviet

COPIAS FOTOSTATICAS

Tomadas en los archivos de la agencia comercial soviet

NUEVA YORK, julio 18. AP.—El excomisario de policía Groven Whalen de Nueva York entregó hoy a la comisión de la Cámara de Representantes que realiza una investigación especial, varias copias fotostáticas que, según dijo, se han tomado de los documentos de los archivos de la Amtorg Trading Company, organización comercial del soviet en los Estados Unidos.

Obtuvo permiso de la comisión para presentar a varios testigos con antifaces en una sesión secreta con el fin de que declaren acerca de la autenticidad de las fotostátcas y documentos.

El excomsario leyó una carta de Jorge Djamgaroff, quien ha sido uno de los que le ha proporcionado las copias de los documentos, en la cual declara que Harold Kellogg, de Washington, haba manifestado a un periodista de Nueva York que Max Waggoner confesó haber impreso los documentos en Nueva York.

Durante la declaración de Whalen el presidente Hamilton Fish dijo que deseaba responder a las acusaciones que se han hecho relativas a que la investigación se lleva a cabo por la influencia de los "rusos blancos". Fish declaró que los departamentos del gobierno habia llamado la atención del Congreso hacia el hecho de que no se habia realizado ningún esfuerzo desde 1925 por los departamentos de Justicia y de Trabajo para contrarrestar las actividades de los comunistas en los Estados Unidos.

PORQUE? DONDE? CUANDO? COMO?

PORQUE...
siendo numerosas y variadas las necesidades de la época actual, se necesita el vehículo adecuado para solventarlas en la forma más rápida y más económica. Ese vehículo son las planas del Anuncio Clasificado.

DONDE
por medio de una clasificación lógica, de una circulación garantizada y de una perfecta distribución puede Vd. obtener los resultados más rápidos y más satisfactorios.

CUANDO
necesite alquilar, vender, comprar, solicitar u ofrecer, no espere lograr su deseo «corriendo la voz entre sus amistades». Vd. necesita del MAGNAVOX de nuestra copiosa circulación para llegar al gran público.

COMO
via de ensayo utilice HOY nuestras páginas del Anuncio Clasificado y quedará convencido de la indiscutible eficacia de esos pequeños avisos que agrupados y clasificados cuidadosamente constituyen la mejor y más solicitada guía o directorio para la familia, para el oficinista o para el comerciante.

No olvide que tenemos a su disposición una entrada GRATIS para cualquiera de los espectáculos que se relacionan al pie. Reclámela al momento de pagar su anuncio.

PROGRAMA PARA EL DIA 19 DE JULIO DE 1930

CAMPOAMOR: "Estrellados".—Buster Keaton y Raquel Torres.

ENCANTO: "El Cuerpo del Delito". Antonio Moreno y María Alba.

FAUSTO: "El Capitán de la Guardia".—John Boles y Laura La Plante.

PRADO: "Lirios del Valle". Corinne Griffith y un selecto grupo de artistas.

RIALTO: "La Gran Pasión". Lil Dagover y un selecto grupo de artistas.

MEXICO AUMENTA SUS ARANCELES

CIUDAD MEXICO, julio 18. AP. Un decreto publicado hoy en la Gaceta anuncia un aumento de los derechos arancelarios del trigo y del maiz que comenzará aplicarse desde la media noche del sábado próximo. Los referidos aranceles fueron aprobados hace algún tiempo a fin de proteger a los productores mexicanos.

Impresiones

Cuando emitimos una opinión sobre cualquier asunto de interés general nos apoyamos en la presunción de que Dios nos puso una cabeza sobre los hombros para algo más que para sacarnos la raya.

Discurrimos con ella no porque la consideremos muy capacitada, sino porque no tenemos otra pensante.

Nuestros juicios, pues, serán deficientes, pero son nuestros.

Así, pues, cuando publicamos algunas consideraciones sobre el nacionalismo, como agrupación política, y su actitud dentro del marco de la vida cubana no hacemos sino exteriorizar una opinión que puede ser errónea, pero cuya sinceridad no es lícito poner en duda.

Si sostenemos que los nacionalistas pueden incorporarse al movimiento político del país, sin que ello entrañe claudicación de sus principios, no con ello intentamos fijarles líneas de conducta sino que simplemente hacemos público nuestro criterio como quien hace una aportación modestísima al ágora de las polémicas de altura de donde pueden surgir las ansiadas soluciones.

Se habla de una ley que autorice las corridas de toros para socorrer, con parte de sus productos, a los veteranos.

Triple mortificación implicaría el que tal proyecto prosperase. Porque una ley tal desagradaría a los veteranos, a los enemigos del arte de Cúchares, que son innumerables aquí como en la propia España, y a los españoles que con nosotros conviven.

¿Qué necesidad tienen estos últimos de que les rompan el tímpano (oyendo día y noche lo de la barbarie española) los infinitos indocumentados que discurren con gastados tópicos y frases manidas?

No. Vale más para España que sigan pasando por Cuba los Marañón, los de los Ríos y los Olariagas que los Chicuelos, Gitanillos y Gallitos.

Cuanto a los veteranos, ¿por qué hemos de situar en los cuernos de los toros a quienes en los momentos culminantes de la historia de Cuba supieron coger al toro por los cuernos?

El notable economista de fama mundial Joses E. Boyle ha emitido un informe sobre el plan azucarero llamado Claret.

El profesor Boyle coincide con el distinguido legislador cubano y con el DIARIO DE LA MARINA que, con anterioridad al sabio profesor se mostró de acuerdo con lo fundamental de ese estudio.

He aquí una demostración de que los cubanos cuando estudian sus problemas dan, indefectiblemente en el clavo.

Brotes de epidemia tífica en Güines, Remedios y otros lugares.

Recordemos el método alemán para acabar con esa epidemia:

"En cualquier población de Alemania, cuando se presenta un caso de tifoidea, las autoridades sanitarias locales son llamadas a declarar ante las Judiciales, y si no logran demostrar que el caso no se produjo por negligencia suya, son condenadas a pena de prisión, variable según la gravedad del daño".

(Publicado por el Boletín de Higiene Pública de Canadá).

El señor Presidente de la República ha suspendido el acuerdo del Ayuntamiento de la Habana que destinaba un crédito de veinte mil pesos para la construcción de un parque en el Reparto Los Pinos.

He aquí cómo el General Machado, sin haber estado nunca en Los Pinos, ha dado en el clavo en lo que se refiere a las necesidades urbanas de aquella barriada bucólica.

Porque lo que necesitan Los Pinos, no es un Parque: son calles, casas de socorro, alumbrado, acueducto, alcantarillado.

Sin tener ninguna de esas cosas, construirse un parque, es algo tan fuera de oportunidad como comprarse una boquilla de ámbar y no tener un flus que ponerse.

Frente a Palm Beach, Florida, han hecho su aparición innumerables bandadas de tiburones, que tienen en grave preocupación a los administradores de aquellas playas.

En las nuestras, en cambio, no se ve una aleta.

Parece que los americanos están más gordos.

De acuerdo con las prevenciones de la Ley, se ha proclamado en Alemania la Dictadura.

¡Admirable país, preparado para todas las situaciones!

Si el caso llega, ya lo vereis caer en la anarquía en medio del mayor orden.

Un Gran Duque de la Casa Real de Hapsburgo pidió ser recluido en la cárcel de Las Tumbas, en New York, para poder salir limpio de toda sospecha en el ruidoso proceso motivado por la venta de cierto collar de perlas que perteneció a Napoleón.

Y el magistrado que aceptó recluirlo, agregó que no podría ser tratado con mayores consideraciones que cualquier otro preso.

Y ese gesto hablaría mucho en favor de la gran Democracia yanqui si no fuera por que cualquier "Cara Cortada" suele ser objeto de las más finas atenciones por parte de los jueces y carceleros norteamericanos.

HURTAN DEL CAFE "EL PUEBLO" UNA CARTERA CON $175

El ladrón huyó en un auto y al ser perseguido se interpuso otro vehículo, dificultando así la actuación de la Policía

Anoche en el Paseo del Prado fué perseguido tenazmente por la Policía un individuo, que le había hurtado una cartera a una americana que con su esposo, Mr. Hamphues, estaba refrescando en una mesa del café "El Pueblo".

LA PERSECUCION

El público y los vigilantes 485 y 181, persiguieron tenazmente al autor del hurto que se había dado a la fuga en el auto 39444.

La persecución la realizó la policía en el auto 39758 que conducía el chofer Cándido Hernández Fernández. Cuando este vehículo iba en persecución del auto se le interpuso el auto 22844, que guiaba Guillermo Castro Benítez, vecino de Omoa número 42.

EL CHOQUE

En la esquina de Prado y Colón el auto 39758, en el que viajaba la policía, chocó violentamente con el 22844, conducido por Castro, al que la policía acusa de hallarse en combinación con el autor del hecho. En el accidente, ambos vehículos recibieron averías.

LA POLICIA EN MOVIMIENTO

El Jefe de Policía, Teniente Coronel Perdomo, puso en movimiento a toda la fuerza disponible.

LOCALIZADO EL VEHICULO

El vigilante 988, A. Puyol, de la Sección del Tránsito logró localizar el auto en la esquina de Prado y San Rafael, procediendo al arresto del chofer nombrado Manuel Díaz Rodríguez. Este refirió que se la había dado a trabajar a un chofer nombrado Antonio, el que le rizo entrega de la misma a las doce y veinte de esta madrugada en Zanja y Belascoaín.

EL COMPLICE DE ACUSADO

El mismo vigilante Puyol, detuvo momentos después al joven Miguel Gutiérrez González, vecino de Neptuno número 83, siendo reconocido como el mismo individuo que en unión del tal Antonio viajaban en el auto cuando en el mismo desapareció el autor del hecho.

El autor no ha sido detenido.

La cartera contenía prendas y dinero. La perjudicada estima su valor en 175 pesos

SUMARIO

A.—A Través de la Vida.. 13
C.—Cables.. 4
—Cartel del Día.. 8
—Consejos Médicos.. 7
D.—Deportes 15, 16 y.. 17
—Defunciones.. 19
EDITORIAL.. 14
—España (Cables).. 24
—Estado (Secretaría).. 3
G.—Gaceta.. 24
—Ganado (Marcas).. 3
H.—Habaneras 5, 7, 9 y.. 11
J.—Judicial (Policía).. 13
M.—Matanceras.. 2
—Mercantil.. 10
O.—Obras Públicas.. 13
P.—Puerto.. 13
—Palacio.. 3
—Para Ellos y Para Ellas.. 10
R.—Religiosa.. 6
—Reclamados.. 3
—Radio y Electricidad.. 11
S.—Sociedades Españolas.. 6
—Sociedades Cubanas.. 6
T.—Vida Civil.. 13
—Telegramas.. 12
—Teatro.. 8

MR. GUGGENHEIM, EN NUEVA YORK

En esa ciudad pasará dos meses gozando vacaciones

NUEVA YORK, julio 18. (AP) Harry F. Guggenheim, Embajador en Cuba, aterrizó en Mitchell Field esta tarde después de doce horas y media de vuelo. Alternando en los mandos con el teniente Phillips Manville, agregado a la Embajada de los Estados Unidos en la Habana, el Embajador Guggenheim voló a Rapeigh, North Carolina, en la tarde de ayer, donde pasó la noche.

Llegó hoy a esta ciudad, donde pasará un par de meses de vacaciones.

CASAS QUEMADAS EN UNA COLONIA

A causa de un violento fuego unas cinco fueron destruídas

SANTA MARTA, julio 18. DIARIO, Habana.

En estos momentos 4 p. m. entérome de un violento incendio en la colonia «Georgina número Dos» donde hubieron de quemarse unas cinco casas pequeñas con despenfectos en otras varias colindantes a dicho batey, ignorándose la cantidad ascendente de las pérdidas. No se registraron desgracias personales afortunadamente.

Corresponsal.

LOS PASAJEROS EN EL "SIBONEY"

Este barco saldrá hoy sábado de Nueva York para la Habana

NUEVA YORK, Julio 19 (sábado.) (AP.)—En el vapor Siboney, que sale hoy hacia la Habana, han tomado pasaje la señora de Marcelino Machado; las señoritas Candelaria y Ana García y los señores Antonio Pérez, Alberto García, Adolfo Villa, Rafael Cabrera, Pedro Ortiz, Pedro Caballero y Arturo Gómez.

UN RAYO MATO A HONRADO VECINO

El Sr. Crescencio Remedios que deja una viuda con siete hijos

ARTEMISA, julio 18. DIARIO, Habana.

Esta tarde fué trágicamente muerto por un rayo el encargado de la finca «Kessell» Crescencio Ramón Remedios, cuando revisaba los campos de piña propiedad del Sr. Benito Remedios.

Deja viuda con siete hijos, lamentándose profundamente el suceso por hallarse emparentado la víctima con distinguidas familias de esta villa.

Reitero mi pésame a sus familiares.

M.E.C.D. 2016

LA MAS ALTA RECOMPENSA PARA UNA CASA CUBANA

LA OBTUVIERON GONZALEZ Y GESTO CONSTRUCTORES DEL PABELLON DE CUBA EN LA EXPOSICION DE SEVILLA.

Nuestros estimables amigos, los señores González y Gesto, que realizaron las obras de carpintería del Pabellón de Cuba en la Exposición de Sevilla, que ha alcanzado un preciado galardón, el más alto concedido en ese certamen internacional, a ningún otro concurrente.

Confirmando la noticia cablegráfica que dió el DIARIO, han recibido los citados señores la siguiente comunicación oficial:

«República de Cuba. Secretaría de Estado. Comisión Oficial Cuba. Exposición de Sevilla. Rda. Sevilla, junio 18 de 1930. Señores González y Gesto. Habana. Señores: Tengo el honor de informar a ustedes, a reserva de la notificación oficial que recibirán en su oportunidad, que por sanción del Jurado Superior de Recompensas de la Exposición Iberoamericana, les ha sido concedida la calificación de GRAN PREMIO, la más alta del Certamen, por sus obras de carpintería artística del Pabellón de Cuba. Lo que me es muy grato poner en su conocimiento. Reitero a ustedes el testimonio de mi consideración más distinguida. J. Martínez Castells. Agregado Comercial. Comisionado General del Gobierno de Cuba en la E. I. A. Sevilla».

Enviamos a los artistas señores González y Gesto, nuestra felicitación por este galardón más que han conquistado para Cuba.

7671 1d 19

Almorranas

El tormento y sufrimiento tan terribles de las almorranas, pueden aliviarse al instante y curarse pronto usando el Ungüento Cadum. Haga por conseguir una caja en seguida.

LEA ESTO, QUE INTERESA
La Librería Aeadémica

OFRECE A SU NUMEROSA CLIENTELA, LA MANERA DE HACERSE DE UNA BIBLIOTECA DE GRAN VALOR, CON GRANDES FACILIDADES DE PAGO

OBRAS A PLAZOS

Diccionario Espasa; Diccionario Salvat; Historia de Onke; Costumbres del Universo; Mil y Una; Biblioteca del Contador; Historia del Arte de Pijuán; Mitología Ilustrada; Fábulas de la Fontaine; Historia del Mundo en la Edad Moderna; La Mejor Música del Mundo; Tesoro de la Juventud; El Quijote, dos tomos; Historia de España, de Lafuente; Biblioteca Universal Obras Admirables; Geografía Universal; la magnífica Enciclopedia Jurídica Española; y la Historia del Traje y de la Moda (ocho tomos interesantísimos). Todas estas obras son de un valor extraordinario, y harán que su biblioteca sea de una gran importancia. Pida contratos de las que desee; les serán remitidos en el acto.

PARA EL HOGAR

La Revista más interesante y útil para el hogar, "El Hogar y la Moda". Tres números al mes y un Magazine de lecturas. Es por suscripciones semestrales y anuales. Si hace usted un semestre, será obsequiada con un trimestre de la Revista "Meterete" o con una pluma de fuente, a legir.

"METERETE"

Es la Revista infantil más interesante que se ha publicado. Dos números al mes. Contiene narraciones, cuentos, adivinanzas, dibujos, en fin, cuanto con la niñez se relaciona. Semestre, $2.40; año, $4.80.

LIBROS DE COCINA

"La Cocina y el Hogar", libro utilísimo, con medidas del país y una diversidad de recetas de cocina, repostería y helados. $2.50.

EL COCINERO CUBANO

Un menú para cada día del mes; medidas claras; diversidad de platos riquísimos y repostería. $1.50.

PARA LA PRIMERA COMUNION

Preciosos Rosarios, última novedad; Libros de Misa; estampas; oraciones; novenas; recordatorios de difuntos; El Rosario de las Llagas; Oración Milagrosísima.

UN LIBRO MUY INTERESANTE

Los Secretos de la Cábala. Clave de todos los juegos. $1.25.

LA MUJER Y EL HOGAR FELIZ

Se obsequiará a toda persona que adquiera esta obra (al contado $20), con un modelo precioso de sombrero de la acreditada casa de modas "La Magnolia".

Haga hoy mismo su pedido. O'Reilly 90, entre Villegas y Bernaza. Teléfono A-9421.

6649 30d. 22 Julio.

40 AÑOS DE EXITO

VINO-LEGITIMO

PEPTONA-BARNET

FERROFOSFATADO

3 Copitas alimentan más que 100 gramos CARNE FRESCA

Todo se asimila pronto sin digerir, descansa el estómago y el hígado

PREPARADO POR:

Droguería "Sarrá" - La Mayor

DR. PULGARON

MANZANA DE GOMEZ 465

Teléfono A-1862

GEOGRAFIA E HISTORIA.

Exámenes de Septiembre. Matrícula $5.00.

Visitas y avisos de 6 a 7 p. m.

Dr. Gonzalo Pedroso

CIRUJANO DEL HOSPITAL MUNICIPAL DE EMERGENCIAS

Especialist en vías Urinarias y Enfermedades Venéreas. Cistoscopia y cateterismo de los uréteres. Cirugía de Vías Urinarias. Consultas de 10 a 12 y de 3 a 6 p. m. en la calle Avenida de la República 254.

DR. P. M. SOUZA

Garganta, Nariz y Oídos. Hospitales de New York, Viena, Budapest, Habana. San Lázaro 226, de 2 a 4.

SERA ESCOGIDO EL PERSONAL PARA LAS "ESCUELAS RURALES MODELOS"

Los maestros que se están especializando en la Escuela de Ingenieros Agrónomos serán comisionados para esta labor

SE ORGANIZA EL DIA DEL GRADUADO NORMALISTA

La Com. de Reformas de la Segunda Enseñanza emitirá su informe en breve. Pliegos de condiciones para las subastas

El señor Gustavo A. Gispert, Jefe de la Sección de Instrucción Primaria y Presidente de la Comisión de Subastas para la adquisición del material y mobiliario escolar, informó ayer al señor Secretario que han sido ya preparados los pliegos correspondientes a cada Sección de artículos y que ha sido enviado al Tribunal Superior de Subasta el pliego que fija la Ley.

REFORMAS EN LA SEGUNDA ENSEÑANZA

La Comisión de Reformas de la Segunda Enseñanza entregará de un momento a otro al señor Secretario el informe de su labor, a fin de que éste estudie las modificaciones que han de hacerse en definitiva y someta el plan a la consideración del Ejecutivo. Algunas reformas no podrán ser implantadas inmediatamente, porque tienen que ser objeto de una Ley especial del Congreso. El Jefe del Estado enviará en este sentido un mensaje al Poder Legislativo.

ESCUELAS MODELO

El señor Secretario de Instrucción Pública posee ya en su poder los planos y demás detalles de las Escuelas rurales que habrán de establecerse en breve, para que sirvan de modelo a las demás en su clase.

En Cuatro Caminos, donde ya existe una Escuela rural, se realizarán inmediatamente varias obras de reformas y se dotará a la Escuela de todos los elementos necesarios a su finalidad educativa, instruyendo, además, al personal sobre las nuevas teorías implantadas.

El señor Secretario de Instrucción Pública, con una amplia visión de la eficacia de la enseñanza, desea que el personal técnico que hoy recibe instrucción especial en el cursillo ofrecido por la Escuela de Ingenieros Agrónomos pueda ser utilizado, tan pronto termine sus estudios, en estas Escuelas rurales modelo.

OBSEQUIO DE LA ESCUELA INDUSTRIAL

La Escuela Técnica Industrial "Presidente Machado", hizo ayer un elegante obsequio al doctor Octavio Averhoff, Secretario de Instrucción Pública y Bellas Artes. Consiste el regalo en una carpeta hecha de cuero repujado, en la que se puede advertir el buen gusto con que ha sido trabajada y la perfección exquisita de su manufactura.

El doctor Averhoff agradeció mucho la fina atención de la Escuela Industrial y así lo puso de manifiesto a su director, señor Fernando Aguado Moreira.

EXPOSICION ESCOLAR

La exposición de trabajos del Colegio "María Corominas", estará abierta al público hasta el próximo domingo, de dos a seis de la tarde.

Desde el día 17, que fué inaugurada, ha desfilado por el Colegio María Corominas, un crecido número de distinguidas familias y de autoridades escolares.

DIA DEL GRADUADO NORMALISTA

La Asociación de Graduados en las Escuelas Normales de Cuba, está organizando con gran entusiasmo el "Día del Graduado Normalista". La finalidad de esta bella idea es reunir en una especie de magna convención a todos los jóvenes, hombres y mujeres, graduados en las Escuelas Normales de la República.

La Asociación de Graduados, que se levanta con grandes bríos, propende intensamente al mejoramiento de la clase normalista y vela celosamente por su bienestar.

NOMBRAMIENTOS

El señor Secretario ha aprobado los siguientes nombramientos:

Sr. José N. Mázpule Fernández, para desempeñar el aula 2ª de la Escuela No. 16, Caimito. Srta. María Teresa Salví, para desempeñar el aula única de la Escuela No. 5, Batabanó. Srta. Ana María Caballero Ledón, para desempeñar el Kindergarten No. 1, Guanabacoa.

NOTIFICACIONES

También se han aprobado las siguientes ratificaciones:

Amparo Aruce Robaina, Santo Domingo. Sra. Pilar del Castillo y Aguilera, Gibara. Srta. Luisa María Menéndez Pardo, Cienfuegos.

LICENCIAS

También se han aprobado las siguientes licencias por enfermedad: Fara Aldama, Habana. Esther O'Fallón, Santiago de Cuba.

Licencia por maternidad: Consuelo Crespo, Habana.

EXPOSICION DE LOS AZUCAREROS

Entregada por un comité al Secretario de la Presidencia

LA LEY DEL RETIRO

Los comisionados salieron satisfechos de su visita

Una comisión de la Asociación Nacional de la Industria Azucarera, compuesta por los señores Francisco R. Gattorno, presidente, Basilio Arce, Ramón Guerrero, José de la Maza, Francisco Nodarse, Manuel Rodríguez, Carlos M. Estévez y Francisco Cossio, Jr., visitaron en la mañana de hoy en el Palacio Presidencial al señor Herrera, secretario de la Presidencia.

Dicha comisión hizo entrega al señor Herrera de una exposición dirigida al Honorable señor Presidente de la República, en la que lo felicita por sus declaraciones hechas al cuestionario de la «Universal Service» publicado en el DIARIO DE LA MARINA y rogándole al mismo tiempo que de ser posible ejerza su valiosa influencia ante el Senado de la República, al objeto que en una sesión extraordinaria se estudie y apruebe la Ley del Retiro Azucarero, la citada Comisión hizo también entrega de un folleto, en el que trata ampliamente del Retiro Azucarero, que la Asociación Nacional de la Industria Azucarera ha confeccionado conteniendo distintos trabajos hechos por esa entidad, así como un sinnúmero de fotografías, exponentes francos del ambiente que tiene la Ley en toda la República.

El señor Herrera manifestó al señor Gattorno y demás comisionados que el Honorable señor Presidente estaba al tanto de tan justa y necesaria Ley, por la que tanto luchan en toda la República y que haría llegar a sus manos esa exposición y el folleto, seguro de que sería tenida en cuenta la petición que en la exposición hacen en nombre de todos los obreros y empleados de la Industria Azucarera.

Muy complacida salió la comisión de las palabras del señor Ricardo Herrera, animándola la idea de que la Ley de Retiro Azucareró será pronto una hermosa realidad.

¿TOSE? PRUEBA GRATIS ALQUITRÁN Legítimo de PINO POR SARRÁ

Sólo una muestra a cada persona mediante la presentación de este periódico, en la Droguería Sarrá, mañana

DIA Y NOCHE

VITI

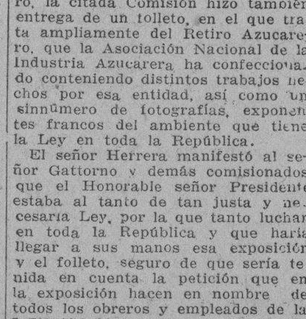

Líbrese de los callos con el uso de los parches

Blue-jay

Calman el dolor en el acto y hacen desprender el callo sin dolor.

Bauer & Black

Chicago, Ill. • E. U. A.

New York Toronto

mejor, en la tela
mejor, en la confección
mejor, en su revisión
mejor, en lo duradero...

¿en todo mejor?
Sí, señor...

SATURNO

es la marca de la mejor ropa interior para hombres

garantizada por Menéndez, Pernas y Cia., S. en C.
fabricantes de artículos de calidad

camisas Otis | camisas Packard | calcetines Premier | corbatas Fancy Club

MATANCERAS

EN EL CUARTEL AGRAMONTE

El acto de hoy.

Solemne entrega de la Copa donada por el Gobernador Gronlier, al equipo que resultó triunfador en las últimas competencias celebradas en el Campo de Limonar.

Se hará entrega también hoy, de los premios en metálico donados por el Comandante Carrerá, para las unidades del Tercio.

Comandará este en la revista que ha de tener efecto hoy, como parte del programa combinado, el Capitán Waldemar Schweyer y Hernández.

Un almuerzo ofrecerá a las tropas el Comandante Carrerá.

Almuerzo al que asistirán con el Gobernador y el Alcalde, otras altas personalidades de la localidad.

Estoy invitado a esas fiestas y asistiré.

SAN VICENTE

La festividad del día.

Felicitaré en primer término al Coronel Vicente Jorge, prestigiosa figura de la revolución que fué Jefe de la Policía de Matanzas y mas luego se le nominó para la Alcaldía por el Partido Conservador.

Vicente Montcholí, a quien deseo en esta fecha todo género de venturas.

Vicente Caraballo, Vicente Cabañas, y Vicente Aguirregaviria.

Tengan todos un día feliz.

ALICIA FORNS

Linda viajera.

Se encuentra en Matanzas desde hace días, huesped de sus tíos los esposos Benigno González y Carmita Solaun, la graciosa jeune fille.

Pasará aquí una temporadita.

Que el Cronista le desea gratisima.

FESTEJANDO UNA FECHA

En Obras Públicas.

Cumplíase ayer el tercer año de encontrarse al frente de la Jefatura del Distrito, el Sr. Oscar Pardiñas.

Se brindó altas las copas por su gestión brillante en ese Departamento.

Y reunidos los empleados todos, junto al que mas Jefe, es un consecuente y buen amigo, se formularon votos por su personal ventura y la de su estimada familia.

Yo ratifico en estas líneas esos deseos de todos mis compañeros.

Cuyo sentír reflejo.

TEMPORADISTAS

A la Monona.

Estuvieron ayer en Matanzas para preparar su veraneo en la hermosa Quinta de las alturas de Bellamar, mis amigos tan distinguidos el Coronel Guillermo Schweyer y el Sr. Joaquín Piedra.

La próxima semana traerán a su familia toda, para aquí pasar los meses que restan de la estación.

Meses que el Cronista le desea deliciosísimos.

LA VIUDITA DE PARRA

Nena Zabala.

Regresó a la Habana ayer después de varias semanas entre nosotros, la gentilísima y bella dama.

En el Hotel Isla de Cuba, tan confortable, tan bien atendido, ocupará un apartamento en compañía de su padre Don Lorenzo Zabala.

Habitaciones espléndidas, trato esmeradísimo, y una cocina que compite con la de las mas afamadas casas habaneras, ofrece el Isla de Cuba a su clientela, en ese Céntrico lugar de Monte y Someruelos, donde está enclavado.

Así lo proclaman sus huespedes.

Que es el mejor elogio que hacerse pudiera de esa casa.

COMPETENCIAS

En el Colegio La Luz.

Se celebran esta noche para discutirse, entre los alumnos mas aventajados la medalla que concede el plantel, como supremo premio a los méritos de sus educandos.

Se cecbraron anoche otras muy interesantes competencias en opción a varias copas, que para cada uno de los cursos otorgaba el Colegio.

Aliciente grande, aliento mayor es para esos alumnos del Colegio la Luz estos premios que despiertan en el alumno el interés por los libros, el amor al estudio y el afán de distinguirse entre todos por su comportamiento y conducta.

Felicitamos a Añorga por sus felices iniciativas.

LOCALIDADES

A la venta.

Están ya en poder de Sanjurjo, las del concierto del nueve de Agosto en el Teatro Sauto.

Tres cantantes, las que de mayor popularidad gozan en la Habana: María Cervantes, Tomasita Núñez y Caridad Suárez, llenan el programa de esa gran fiesta de música criolla.

Los números mas selectos del repertorio de esa trinidad han sido escogidos para el festival del nueve.

Los que mas aplauden los habaneros.

Para dicho concierto vendrán de la Habana numerosos admiradores de la Cervantes, la Núñez y la Suárez.

Así se lo tienen prometido.

EL DR. SENTMANAT

Un triunfador.

Acaba de obtener los títulos de doctor en leyes y en filosofía y letras, ganando además el premio de derecho Mercantil.

El Dr. Sentmanat ofrecerá una conferencia por radio, desde nuestra Estación del DIARIO DE LA MARINA, el próximo día treinta y uno de Julio.

A las nueve de la noche eesa conferencia.

Para la que ha escogido un tema tan grato como «El Sufragio Femenino».

Con mi enhorabuena al Dr. Sentmanath por su triunfo en las aulas, va el que también envío, a sus padrinos, mis queridos amigos Ricardo Byrne y Elvira Miranda, que tanto gozan con los éxitos de su querido ahijado.

Manolo JARQUIN

CONVENIENCIA DE REVISAR EL TRATADO DE COMERCIO CON LOS ESTADOS UNIDOS

En la sesión efectuada ayer por la directiva de la Cámara de Comercio Cubana se trató de dicho asunto

LA ASOCIACION DE COSECHEROS DE PIÑA

La necesidad de que asista un delegado de Cuba a la conferencia panamericana de comercio, en Sacramento

Se celebró sesión extraordinaria por la junta directiva de la Cámara de Comercio Cubana para determinar sobre el nombramiento de un delegado de esa institución que represente el comercio cubano en la próxima Conferencia Panamericana de Comercio Recíproco que se celebrará el día 25 de agosto entrante, en Sacramento, California, Estados Unidos.

La junta fué presidida por el señor Dufau y asistieron en calidad de invitados especiales los señores Dardet, presidente de la Asociación de Cosecheros de Piña, Luis Machado, letrado consultor de la Cámara de Comercio Americana de Cuba; Andrés Carrillo, Presidente de la Asociación de Alcoholeros de Cuba; Fonts, en representación de la Compañía de Frutas en Conservas, doctor J. Comallonga, director de la Escuela de Ingenieros Agrónomos.

El primero en hablar fué el señor Luis Machado, quien se refirió especialmente a su viaje reciente por los Estados Unidos, en el cual trató diversos problemas económicos que afectan directamente al país, haciendo una cálida defensa sobre la necesidad de que Cuba envie un delegado a la citada Conferencia Panamericana de Comercio Recíproco, toda vez que de ella puedan salir grandes beneficios para el país y su futuro comercial en general.

Posteriormente habló el señor Andrés Carrillo, citando el aspecto arancelario como base fundamental de todo el problema. En igual sentido, pero refiriéndose concretamente a la piña, habló el señor Dardet.

Por último habló el señor Comallonga, quien manifestó que particularmente haciendo resaltar este extremo, en reiteradas ocasiones, había enviado al señor Presidente de la Conferencia un amplio informe sobre la necesidad que existe de que sea revisado el actual Tratado de Reciprocidad existente entre Cuba y los Estados Unidos de Norteamérica.

Vista la trascendencia de este asunto, el señor Comallonga ofreció enviar de hoy al lunes una copia de dicho informe para que sea conocido de esa institución.

Después que todos los señores presentes expusieron sus puntos de vista sobre éste y cada uno de los asuntos que presentaron los señores asistentes a la reunión se acordó posponer la designación del delegado de la Cámara de Comercio para que sea resuelto por la Junta Directiva en su próxima sesión ordinaria a fines del actual mes.

NUEVOS JEFES DE ADMINISTRACION

Han sido nombrados tres para una comisión especial

NOTICIAS DE AGRICULTURA

Un delegado a mediar en el conflicto obrero de Placetas

Por recientes decretos, han sido nombrados los Sres. Gustavo Molinet, Adolfo Pino y Rafael Siberio, Jefes de Administración de Tercera Clase, en Comisión Especial para estudiar el cultivo de la papa y enfermedades de la misma, con el haber anual de 2.700.00

UN DELEGADO DE AGRICULTURA A PLACETAS

Por el señor Secretario de Agricultura, ha sido designado el Sr. Abelardo J. Adán, Jefe de Negociado de dicha Secretaría, Delegado de la misma para que se traslade a Placetas e intervenga en el conflicto surgido entre el Gremio de Escogedores de Tabacos en Rama y los dueños de escogidas.

BUENA COSECHA DE PAPA TENDREMOS EN EL PROXIMO AÑO

Con el Director de Agricultura, señor Portuondo, se entrevistó ayer el Senador Sr. Daniel Compte, tratando sobre diversos problemas agrícolas en la República. Manifestó el señor Compte, que debido a las lluvias últimas caídas se había destruido casi totalmente la cosecha de maiz en la provincia Occidental. Sobre la cosecha de la papa, expuso que la del año próximo será la mayor obtenida en esta República, y que con ella se podrá cubrir nuestro consumo.

Edificio

Balaguer

MONSERRATE ANIMAS Y ZULUETA

APARTAMENTOS económicos de uno, dos, y tres cuartos, con baño, cocina y todos los adelantos modernos, a una cuadra del Parque Central y Prado.

De $25 a $60 al mes

SE INFORMA EN EL MISMO EDIFICIO, O EN

THE TRUST COMPANY OF CUBA

OBISPO 53 TEL. M-6917

HABANA

EL GOMENOL

Producto Frances

Antiseptico Ideal

Que debe siempre tenerse en casa:

Un tubo de GOMENOL PURO para inhalaciones, fumigaciones, curas medicales, preparación del agua gomenolada....

Un tubo de RHINO GOMENOL para la coriza y rinitis; profiláctico de la gripe, de la difteria de la escarlatina, del sarampion.....

Un frasco de JARABE GOMENOL para la gripe, traqueitis, bronquitis simple y cronica, coqueluche, ulceraciones del estomago....

Una caja de CAPSULAS GOMENOL para bronquitis cronica ó aguda, bronco-neumonia coqueluche, asma, pleuresia, tuberculosis, cistitis.....

LABORATORIOS GOMENOL

Calle Ambroise Thomas N.º 17

PARIS

ES LO MEJOR

El Sr. Santiago Ferrer que reside en el Edificio del Royal Bank del Canadá en Santiago de Cuba, escribe al Dr. Bosque lo siguiente:

Tengo el gusto de participarle mi agradecimiento por su "PEPSINA Y RUIBARBO BOSQUE", que me curó radicalmente de una tenáz enfermedad del estómago, que estuve padeciendo durante varios meses.

Faculto a Vd. para que de ésta haga el uso que tenga por conveniente.

DEVOLUCIONES A COMERCIANTES

Relación de las entidades que tienen cheques extendidos

En la Pagaduría de la Dirección del Fondo Especial de Obras Públicas tienen checks a su disposición por devoluciones del impuesto del cuarto por ciento sobre la exportación, las siguientes personas:

Galbán, Lobo y Cía.; Compañía Azucarera «Fidelidad»; Compañía Azucarera Florida; Compañía Azucarera Punta Alegre; H. Duys y Co. Cuban Cane; Products Co.; Compañía Azucarera de Bahía Honda; García Beltrán y Cía.; Cuban Trading Co.; Cía. Atlantic Frutera y Azucarera de Cuba; United Fruit Co.; Sucesión de Nicolás Castaño; Cuban Dominican Sales Corporation; Torres Gener y Hermanos; Compañía Azucarera Caracas; General Sugar Estates Inc.; Guantánamo Sugar Co.; The Chaparra Sugar Co.; Cía. Azucarera Antilla; Compañía Azucarera Central Miranda; Lowry and Co. Ltd.; The Cuban Sugar Refining Co.; Henry Clay and Bock Co.; Cuba Destilling Co.; Carlos Arnoldson Co.; Emilio Hernández e Hijos; Old Times Molasses Co.; Leslie Pantin and Son; Romeo y Julieta S. A.; Walter Sutter Co.; J. B. Díaz y Cía.; Muñiz y Hermano; Compañía Azucarera Baragua; The North American Trading and Import Co.; Compañía Azucarera Central Caruita; Aixalá y Cía.; G. H. Finlay y Co. M. Fernández Gamoneda; Menéndez García y Co.; Cuba Tobacco Co. Angueira Pérez y Cía.; Enrique R. Margarit y Co.; Urrutia y Cía.; Menéndez y Cía.; Mark A. Pollack; Manuel A. Suárez y Cía.; Constantino González y Cía.; Llanes Benito y Cía., Compañía Zárraga S. A. Compañía de Jarcia de Matanzas, S. A.

OTORGAMIENTO DE UNA ESCRITURA

El Secretario de Agricultura, ha resuleto que por la Secretaría de Hacienda, se otorgue la escritura de propiedad de la casa 849 de las construidas por el Estado, y que ha sido redimida por el Sr. Gerónimo Herrera.

HUBO MOVIMIENTO EN LA HACIENDA

Nombramientos, cesantías renuncias y licencias

El Jefe de la Sección del Servicio Central de Hacienda ha concedido las siguientes licencias:

A José R. Landa, Inspector de Rentas Interiores, un mes para asuntos propios; a Miguel Gastón, del Fondo Especial de Obras Públicas, un mes por enfermedad; a José Emilio Díaz, Oficial de Rentas Interiores, un mes por enfermedad y a Dealina Martínez, Auxiliar del Fondo Especial un mes por enfermedad.

El Secretario de Hacienda ha nombrado a la señora Ana Josefa Hernández Marrero, Auxiliar clase A del Distrito Fiscal de Sagua la Grande, con $810 anuales.

Por otro Decreto se acepta la renuncia a Exuperancio Orive Labrada, Oficial clase Segunda del Fondo Especial de O. P. ascendiendo en su lugar a Manuel J. León Peláez, con $1.080 anuales.

También se nombra a Julio Muñoz Rodríguez, Oficial clase Primera Contador, en vacante por ascenso de León.

Se han dado por terminados los servicios de Enrique Manito, Auxiliar de los elevadores y asciende en su lugar Antonio Pío Suárez con $2.50 diarios.

Se asciende a José Antonio Sánchez Fernández a Peón de la Secretaría con $2.00, en vacante por ascenso de Río.

Se nombra a Gerardo Ruiz, mozo de servicio de la Dirección del Fondo Especial de O. P. con $360 anuales, en vacante por ascenso de Sánchez Fernández.

Se dan por terminados los servicios de Fernando Saqui Araujo, Auxiliar clase «A», Comisionado de Apremios del Fondo Especial de O. P. en Guanabacoa y asciende en su lugar Antonio Julio Ruiz de Ugarrio y Bassetti, con $810.

Se nombra a Guillermo Masip y Parra, escribiente clase B, con $600, en vacante de Ruiz de Ugarrio.

Se acepta la renuncia a Carmen Joffré de Aranda, Oficial clase Primera de la Contaduría Central y se nombra a la señorita Evelia Joffré, con $900.

LA LLUVIA EN LA REPUBLICA

Según los partes recibidos en la Secretaría de Comunicaciones procedentes de las distintas oficinas telegráficas de la República, durante las 24 horas del jueves llovió en los siguientes Términos:

PROVINCIA DE PINAR DEL RIO: — Llovió mucho en Consolación del Norte, Herradura y Remates. Regular en Mendoza, Minas de Matahambre, Minas de Santa Lucía y Viñales. Poco en Arroyos de Mantua, Central Niágara, La Coloma, Sábalo y San Diego de los Baños.

PROVINCIA DE LA HABANA:— Llovió regular en Aguacate, Arroyo Arenas, Arroyo Naranjo, Batabanó, Bejucal, Calabazar, Gabriel, Güines, La Salud, Mazorra, Nazareno, Nueva Paz, San Antonio de Río Blanco, San Antonio de las Vegas, San Felipe y San José de las Lajas.

PROVINCIA DE MATANZAS: — Llovió mucho en Agramonte, Cidra, Güira de Macurijes, Jovellanos, Navajas y Pedro Betancourt. Regular en Centrales Cuba y Carolina. Poco en Carlos Rojas, Coliseo, Jagüey Grande, Matanzas, San Miguel de los Baños y Centrales Soledad, San Vicente, Santa Rita y Santa Amalia.

PROVINCIA DE SANTA CLARA: — Llovió mucho en Abreus, Caibarién, Constancia, San Fernando de Camarones, Yaguajay, Lino Pérez, Rafael Alfonso y General Machado. Regular en Manicaragua, Palmira, Trinidad y Tunas de Zaza.

PROVINCIA DE CAMAGÜEY: — Llovió mucho en Santa Cruz del Sur. Poco en Manopla y Santa Marta.

PROVINCIA DE ORIENTE: — Llovió mucho en Niquero, Preston y Báguanos. Poco en Antilla, Ceiba Hueca, Cayo Mambí, Felton, La Maya, Media Luna, Puerto Padre, Sagua de Tánamo y Velasco.

666

Alivia un dolor de cabeza o neuralgia en 30 minutos, ataja un resfriado el primer día y detiene la malaria en tres días.

666 también en tabletas.

LA MAYOR

32 EDIFICIOS 600 EMPLEADOS

SARRÁ

DROGUERIA

ABIERTA TODOS LOS DIAS TODA LA NOCHE LOS MARTES

FARMACIAS DE TURNO

SABADO

Calle y número	Teléfonos
HABANA	
Crespo y Refugio	M-4688
Finlay 115	U-6712
Padre Varela 117	M-4659
Bernaza esq. a Obispo	A-1235
Paula 53	M-5462
Gral. Carrillo y Aramburo	U-6902
Gral. Aranguren y Condesa	M-4516
Máximo Gómez 363	M-4785
Zenea y Raimundo Cabrera	M-4684
Salud 46	M-5440
Ave. de Italia 129	A-2171
Ave. de Menocal y General Carrillo	U-6890
General Aranguren y Aguirre	M-4540
Enrique Villuendas y Perseverancia	M-5020
Máximo Gómez 412	M-5371
Ave. República 265	U-6822
Merced 92	M-4401
Aguila y Vives	M-4379
Barnet y Rafael Martínez Alonso	M-5353
Ave. de Menocal 72	U-6741
Padre Varela 19	U-6855
Esperanza y San Nicolás	M-4034
Máximo Gómez 128	M-4988
Ricla 15	M-4710
Hospital y Jovellar	U-6630
Luz y Compostela	M-4771
Padre Varela 110	M-5057
Ave. de Menocal 40	M-6803
Oquendo y V. Muñoz	M-4501
Cárdenas 55	A-2633
VEDADO	
Calle 19 núm. 261, entre E y D	F-6030 y F-6113
Calle 12 y 21	F-6172
Calle 5 núm. 40	F-5872
Calle C Nº 147 entre 17 y 15.	F-3213 y F-6138
Zapata entre A y B	F-6065
Ave. de Wilson 20	F-6224
Calle 23 número 393 esquina a 4	F-6130
Calle 26 entre 25 y 27	F-6164
Calle 19, No. 261, entre D y E. Teléfono	F-1151
VIBORA	
10 de Octubre y Ave. de Acosta	I-7679
10 de Octubre y Estrada Palma	I-7756
Dolores y 15. Reparto Lawton	I-7471
Santa Catalina 61	X-2317
Calzada 1 Ode Octubre y Atlanta	I-7215
Juan Bruno Zayas y Vista Alegre	I-7730
JESUS DEL MONTE Y SANTOS SUAREZ	
Libertad y Juan Delgado	I-7584
10 de Octubre 367	I-1492
Sta. Emilia y Durege	I-7658
10 de Octubre 118	M-5303
Lacret 20	I-7262
10 de Octubre 267	I-7795
LUYANO	
Fernández de Castro y Concha	X-2202
Llacia y Carretera de Güines	X-2289
Fdez. de Castro 121	I-7452
CERRO	
Calzada del Cerro 815	I-7272
Moreno 40 letra B	I-7410
Falgueras 15	I-7734
Calzada del Cerro 891	I-7342
Florencia y San Quintín	I-7585

NOTA:— Este grupo deberá prestar el servicio público todo el día y la noche de los mingos siguientes: Enero 19; Marzo 2; Abril 13; Mayo 25; Julio 6; Agosto 17; Septiembre 28; Noviembre 9; Diciembre 21, de 1930

FARMACIA DROGUERIA DE "JOHNSON"

DE TURNO LOS LUNES

Obispo Nº30 TELEFONO-A-2129.

EXCEMICIDA

MADAME SENTOURE

Maravillosa pomada francesa infalible para eszema, herpes, peoriasis, ácido úrico etc. Poderoso específico para llagas, úlceras crónicas. ¡Curas asombrosas! Venta Sarrá, Johnson Taquechel Depósito: Máximo Gómez 412. Dr. Morist.

M.E.C.D. 2016

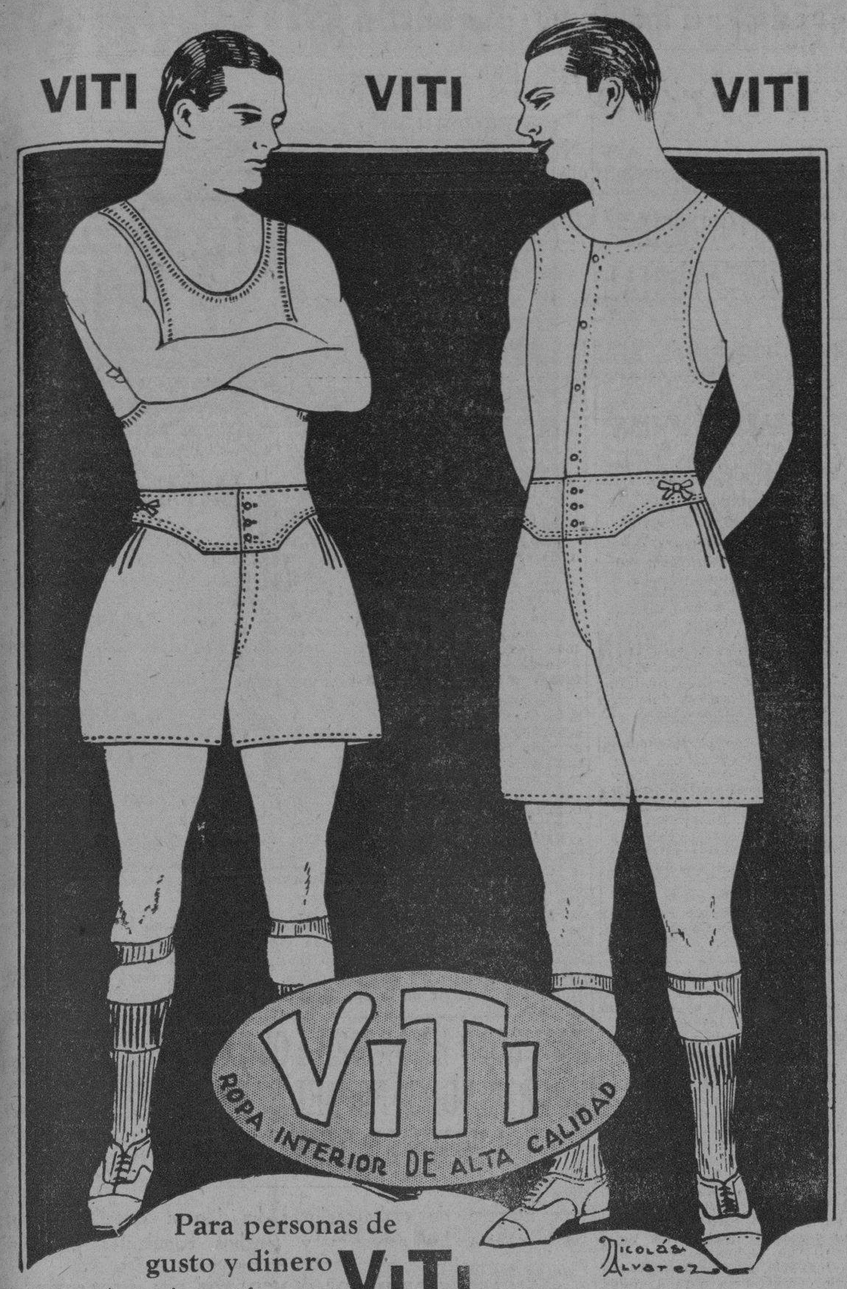

Para personas de gusto y dinero la ropa interior más cara ViTi

FALLECIO EL CANCILLER DE CUBA EN TAMPA, SR. SANCHEZ AGRAMONTE

Sus restos serán embarcados rumbo a Cuba mañana. Ocupará esa vacante el primer excedente de la carrera, Sr. Saborido

NOTICIAS DE ESTADO Y DEL SERVICIO EXTERIOR

Se colocará un busto del Apóstol Martí en el paraninfo de la Universidad de México. Producción de seda en China

El Cónsul de Cuba en la ciudad americana de Tampa, señor Espinosa, dió cuenta ayer a la Secretaría de Estado del fallecimiento del Canciller de ese Consulado, señor Calixto Eugenio Sánchez Agramonte, que muriera repentinamente a los treinta y seis años de edad.

El General Sánchez Agramonte, tío carnal del joven desaparecido, acudió en la mañana de ayer a la Cancillería con objeto de gestionar el traslado de los restos mortales del Canciller a la Habana, donde se le ofrecerán cristina sepultrua.

El propio señor Espinosa dió cuenta más tarde al departamento del Exterior que el cadáver del señor Sánchez Agramonte fué embalsamado y será embarcado con rumbo a esta capital el próximo domingo.

PARA OCUPAR LA VACANTE

Nos dijo el Subsecretario de Estado que ha sido designado para ocupar la vacante que deja la muerte del Canciller cubano en el Consulado de Tampa, al señor José Saborido y Portuondo, primer excedente de la carrera que se hallaba en la ciudad de Barcelona.

Ayer mismo el doctor Campa le comunicó la designación al señor Saborido.

LA PARTIDA DE LOS MAESTROS, DE MEXICO A CUBA

El Embajador de los Estados Unidos de México, señor Marquez Sterling, envió a la Secretaría de Estado un cable en el que se refiere al embarco de los maestros cubanos que visitaron México, redactado en los siguientes términos:

Ayer, día diez y siete, partió de Veracruz, a bordo del vapor Orizaba la excursión de maestros cubanos de regreso para la Habana. Estuve a despedirles en la estación del ferrocarril cuando partieron desde la capital y se manifestaron muy complacidos y satisfechos. Han quedado en territorio mexicano cerca de veinte excursionistas. Los maestros han sido objeto de agasajos y festejos extraordinarios y han dejado una muy grata impresión en todo el país.

BUSTO DEL APOSTOL EN EL PARANINFO DE LA UNIVERSIDAD DE MEXICO

Dió cuenta también el Embajador de Cuba en la República azteca, señor Marquez Sterling, que a propuesta del doctor Pedro de Alba, director de la Escuela Nacional Preparatoria y de acuerdo con el Consejo Universitario de la Universidad de México, se acordó colocar un busto del Apóstol Martí en el paraninfo de aquel centro docente. La proposición del doctor Pedro de Alba fué acogida calurosamente por todos los miembros que integraban el Consejo universitario.

También el propio solicitante propuso que al Anfiteatro de la escuela que dirige el mismo se le diera el nombra del Libertador de América, Simón Bolívar, proposición que también fué aceptada por unanimidad.

CUBA FUE ADMITIDA EN LA UNION GEOGRAFICA UNIVERSAL

Publicamos recientemente la noticia, enviada por el señor Guillermo Patterson, Ministro de Cuba en Londres, que Cuba, representada por su Academia de Ciencias, había sido admitida en la Unión Geográfica Universal.

Y hoy ampliamos la noticia, que nos ofreciera la Secretaría de Estado en el sentido de que la Academia de Ciencias de esta capital a petición de la Sociedad Geográfica de Cuba y por conducto de la Cancillería había hecho las gestiones pertinentes para que nuestro país fuera admitido para formar parte de la Unión Geográfica Internacional.

Integran el Consejo de esa Institución Internacional el Africa del Sur, Argentina, Egipto, Francia, España, Estados Unidos, Gran Bretaña, Suecia, Holanda, Italia, Japón, Polonia, Portugal, Rumania, Yugoeslavia, Checoslovaquia, y ahora, Cuba, que ha sido la nación que recientemente ha integrado el Organismo científico.

El Consejo Ejecutivo del mismo está formado por personalidades tales como el General R. Bourjois, Vicepresidente; General Vasselle, y son miembros del organismo también el barón Yama Saki, del Japón, el doctor Severo Gómez Núñez, de España, el doctor Lerhassanein Bey, de Egipto, el doctor Isaias Bowman, de Estados Unidos, Charles Closs, de la Gran Bretaña, y funge como Secretario General el doctor Philipe de Philip.

El Comité Internacional, del cual Cuba ha entrado a tomar parte se dedica con especial detenimiento a los estudios sobre Geografía, Paleografía, Investigaciones Históricas, Investigaciones Arqueológicas, etc.

AUMENTO EN BELGICA LA PRODUCCION DE SEDA

El propio señor Ministro en Bruselas, informa que la producción de seda artificial en ese país, ha aumentado de 2350 toneladas en 1913, a 7300 en 1929. El consumo en el Reino es de 0.55 kilógramos por habitanter y la producción de 1.01.

Grandes capitales hay invertidos en esta importante industria, representando el capital belga un 2.80 por ciento del capital mundial.

Las principales entidades dedicadas a la fabricación de seda artificial en ese país son: L'Entente Commercial, Fábrica de Seda Artificial de Obourg y la Sociedad General de Seda Artificial, por el procedimiento Viscose. Estas compañías, con el objeto de mantener un precio uniforme, se han fusionado y existen negociaciones para llegar a un acuerdo internacional con las fábricas de los principales paises productores de seda artificial.

Dicho producto es exportado por ese país en gran cantidad principalmente a Alemania, que absorbe el 42 por ciento de su producción.

SOLICITUDES PRESENTADAS EN EL DIA DE HOY 18 DE JULIO

PASAPORTES

Piedad Fernández; Juan Rivero; Ignacio Cabrera, María Silverman, Carlos López, Alberto Vidal, Faustino López, Leoncio Despaine, Francisco Delgado, Ernesto Sánchez.

CARTAS DE CIUDADANIA

Ernesto Troiso, Andrés Vázquez, José González, María de Castro, José Chong, Gershon Portnuy.

VISADOS

José Hernández, Carlos Fernández, Mario Pedroso, Nicolás Almeida, Florencio Hernández.

2 CIRCULARES DEL JEFE DE POLICIA

Los vigilantes deben usar las linternas en la mano izquierda

Por el Jefe de Policía, teniente coronel Perdomo, fueron ayer tarde dictadas las siguientes circulares:

Como ampliación a la Circular número 3371 de fecha 8 de Abril de 1929, a fin de evitar en cuanto sea posible las agresiones a la Policía, y para facilitar de este modo la defensa en determinados casos, se previene que cuando se esté haciendo uso de la linterna, se lleve precisamente en la mano izquierda, dejando de esa manera libre el brazo derecho, por si fuera necesario hacer uso del club o del revólver.

Póngase en conocimiento de la Fuerza a su salida al servicio y archívese en la Estación.

Por la presente se comunica que la Guardia Médica durante un mes y a partir del día 19 del actual será prestada por el doctor Pero García Cárdenas.

DOS OFICINAS DE COMUNICACIONES

Altos jefes a inaugurar las de Sto. Domingo y Q. de Güines

En el central de esta noche embarcará el Subsecretario de Comunicaciones, don Juan Clemente Zamora acompañado de varios altos jefes del Departamento y un grupo de periodistas, con objeto de concurrir al acto de inaugurar las reformas hechas en las Oficinas de Comunicaciones de Santo Domingo y Quemados de Güines.

El señor Zamora y sus acompañantes seguirán en el tren hasta Sagua la Grande de donde se trasladarán en automóviles por la carretera a Quemados de Güines donde los excursionistas serán obsequiados con un desayuno, procediendo seguidamente a inaugurar la reformada Oficina Local. Por carretera seguirán luego hasta Cifuentes donde se les tiene preparado un almuerzo. Desde Cifuentes seguirán por la línea férrea a Santo Domingo donde después de inaugurar las Oficinas serán obsequiados los visitantes con un banquete.

La excursión regresará a la Habana en el tren central que llega a la Terminal en las primeras horas de la mañana del lunes.

CIRCULACION DE BILLETES FALSOS

La policía secreta anda tras de los expendedores

El Jefe de la Policía Secreta ha ordenado una investigación a fin de localizar a un grupo de estafadores y monederos falsos que invaden la provincia de la Habana de billetes americanos de varias especificaciones falsificados.

El procedmiento que utilizan los monederos para introducir los billetes falsificados, es el de aprovechar la celebración de fiestas populares en distintas localidades de la provincia para sorprender a los campesinos. Unos doscientos cincuenta pesos se conocen que fueron llevados a Aguacate por los monederos clandestinos. En la sociedad El Liceo pudieron introducir cerca de setenta y cinco pesos en estas condiciones. En varios establecimientos hicieron lo mismo los falsificadores de monedas.

El Próximo Sorteo de la Lotería Nacional

De acuerdo con lo dispuesto en el Artículo 25 de la Ley de 4 de agosto de 1923, han sido designados para formar la Junta que ha de presidir el Sorteo número 748 que tendrá efecto el día 21 del actual, los señores siguientes:

Presidente doctor Felipe G. Sarraín.

Por la Secretaría de Hacienda doctor Gustavo Pérez Abreu.

Por la Fiscalía de la Audiencia doctor Francisco Oscar de los Reyes.

Por la Cámara de Comercio señor Miguel A. Bonnet.

Por el Ayuntamiento un concejal del mismo.

Por el Gremio Defensores de las Industrias Nacionales, señor Diego Cabrera.

Por la Sociedad Económica Amigos del País Dr. Cándido Hoyos.

Notario Dr. Rodolfo Méndez Peñate.

LAS ALMORRANAS SE CURAN PRONTO

SIN POMADAS NI OPERACION

Millares de personas que tienen almorranas no saben que es posible obtener rápido y permanente alivio con una medicación interna. Sabido es que ni el bisturí del cirujano ni la aplicación de pomadas, ungüentos o supositorios pueden hacer desaparecer la causa.

Mala circulación de la sangre causa almorranas debido a su estancamiento en el recto que debilita mucho esa parte del intestino grueso. El Dr. J. S. Leonhardt fué el primero en descubrir el remedio y lo receta con el nombre de HEM-ROID. El Dr. Leonhardt administró el remedio a 1.000 enfermos de almorranas con el maravilloso resultado de curar 980 de los pacientes. Sólo después de esa evidente demostración de su eficacia consintió el Doctor en permitir su venta al público en general ne todas las boticas.

No se pierda más tiempo con medicación externa. Cómprese un frasco de HEM-ROID y tómese según las instrucciones a fin de obtener el rápido alivio que han obtenido millares que padecían de almorranas.

Nuevas Marcas Para Señalar el Ganado

Se han concedido los marcas de hierro para señalar ganado que solicitaron registrar los señores José Ballate Torres, Santiago Zayas, Pedro Victorero Valdivia, Hilario Guerrero, Arcadio Castellanos Fernández, Juan Sales Herrera y Pedro Toledo y González.

Se han negado las marcas de hierro para señalar ganado que solicitaron registrar los señores Angel Delgado Frías y Eugenio Barreras Villota.

Se han autorizado los traspasos de las marcas de hierro para señalar ganado que este Centro les otorgó a los señores Soto y Compañía a favor de los señores Arriola y Alcázar y Juan E. Rodríguez y Montes de Oca a favor de la señora Cándida Primitiva Rodríguez y Montesdeoca.

EL PRESIDENTE MACHADO Y SU FAMILIA SALIERON PARA LA PLAYA DE VARADERO

Firmó el Jefe del Estado antes de embarcar el decreto estableciendo los promedios de azúcares para los colonos

DIVERSAS NOTICIAS DE LA MANSION PRESIDENCIAL

Elementos de San José de las Lajas interesan que se ponga en vigor la Ley que crea el Juzgado de Instrucción de allí

A VARADERO

El Presidente de la República, ayer mañana, embarcó en el barco de guerra de nuestra armada «Enrique Villuendas», rumbo a Varadero. Lo acompañaba su distinguida familia. Se propone estar en dicha playa hasta el lunes, día en que regresará a la Habana.

LA LEY DE PROMEDIOS

Antes de salir de Palacio, el Jefe del Estado firmó el decreto relacionado con los promedios de azúcares para los colonos. Tócale ahora al Secretario de Agricultura, confeccionar los referidos promedios.

DANDO LAS GRACIAS

El Presidente de Francia, ha enviado un cablegrama al Presidente Machado, dándole las gracias por el afectuoso mensaje que este último le enviara, con motivo de la fecha gloriosa para el pueblo francés, del 14 de Julio.

EL PRESIDENTE DE LA CAMARA

El doctor Rafael Guas Inclán, presidente de la Cámara de Representantes, cambió impresiones de carácter político, con el senador doctor Viriato Gutiérrez.

PETICION

Los representantes Giordano Hernández y Ernesto Menció, así como el Alcalde de San José de las Lajas, señor Mestre, y otros elementos representativos de aquel término, acudieron a Palacio, con el propósito de entrevistarse con el Secretario de Justicia y hacer gestiones en favor de que sea puesta en vigor lo más pronto posible, la Ley referente a la creación del Juzgado de Instrucción de San José de las Lajas.

CARLOS MIGUEL

Uno de los escasos visitantes de ayer a Palacio, lo fué el Secretario de Obras Públicas, doctor Carlos Miguel de Céspedes. Se entrefistó, separada y privadamente con el senador doctor Viriato Gutiérrez y con el Secretario de la Presidencia.

VILLENA Y MAIDIQUE

Conjuntamente cambiaron impresiones con el Senador doctor Gutiérrez, el Gobernador de Camagüey, señor Villena; y el senador por aquella provincia señor Maidique.

ASUNTOS PARTICULARES

El Rector del Colegio de Belén y el Padre Gutiérrez Lanza, visitaron ayer mañana al Secretario de la Presidencia. Dijeron a los repórters que trataron asuntos de carácter particular.

INVITACION

El doctor Ricardo Lancís, Director de nuestro colega «El Mundo», visitó al Secretario de la Presidencia, para invitarlo a la boda de su hija Angélica Lancís y Fresneda, que esta noche, a las nueve y media, contraerá matrimonio en la parroquia del Vedado con el señor Carlos Santamaría y Lainé.

OPERADO

Un competente y laborioso miembro de la Policía Nacional, el señor Juan Rodríguez, que presta sus servicios desde hace años en Palacio, acaba de ser sometido a una delicada operación quirúrgica. Le deseamos un pronto restablecimiento.

CAMAGUEYANOS

En horas de la tarde de ayer acudieron a Palacio, entrevistándose con el senador doctor Viriato Gutiérrez, la plana mayor del liberalismo camagüeyano, compuesta por el Gobernador, señor Villena; el Comandante Rogerio Zayas Bazán; los representantes Mola, Castillo, Tomé y Rodríguez Barahona; y el senador doctor Maidique.

Más de media hora duró el cambio de impresiones. A su salida de Palacio interrogamos a los visitantes, y el Comandante Zayas Bazán habló en nombre de todos:

—Hemos venido a manifestarle al doctor Viriato Gutiérrez, que nos proponemos luchar unidos todos los liberales, sin distinción de matices, en la región camagüeyana...

Y no habló más el Comandante.

LOTERIA

El Director General de la Renta de Lotería, doctor González Sarraín, ha aprobado el movimiento general de efectivo en la Tesorería de la citada dependencia, desde el día primero al quince de Julio del presente año. Los ingresos importaron 41.158,394,27. Los egresos ascendieron a la suma de $756.585.32. Quedó un saldo disponible para el 16 de Julio de $381,803.95.

RELACIONES DE JAPON CON CUBA

Aquel país está interesado por la intensificación

Con el fin de conocer los nombres de comisionistas de toda solvencia y seriedad, que puedan aceptar la representación de fabricantes y exportadores del Japón, la Asociación de Representantes de Firmas Extranjeras ha recibido una comunicación del Consulado de Cuba establecido en Kobe, (Japón) en el que solicita el último folleto del que constan los asociados clasificados por giros y que ha de permitir a dicho Consulado facilitar los nombres de los comisionistas más indicados de cada ramo a los exportadores del Japón.

La mencionada Asociación de Representantes de Firmas Extranjeras ha recibido también en estos días solicitud de fabricantes de Tokio (Japón) interseados también en la exportación a Cuba de artículos japoneses y para cuyo negocio piden asimismo que les indiquen las personas más indicadas para representar sus manufacturas.

Se ha notado en estos últimos tiempos, desde el establecimiento de la Legación del Japón en Cuba, mayor interés en los exportadores de aquel país en intensificar las relaciones comerciales con nuestra República.

DINERO
SOBRE ALHAJAS
Vea la calidad y precio de nuestras prendas
LA REGENTE
Neptuno 39. Telf. A-4376.

El País (El Sol)

publicará, como todos los domingos su primera edición por la madrugada. Irá acompañada de un MAGAZINE de 16 páginas, con material instructivo y de interés humano. Las otras ediciones de

El País (El Sol)

se publicarán a las 4 de la tarde y a las 7 de la noche

A los niños:

El País presenta mañana domingo en su magazine una serie de concursos infantiles. con premios numerosos para sus pequeños lectores.

El País (El Sol)

se propone prestar a la grey infantil la más especial atención. y establecerá una serie de premios muy atractivos para sus pequeños lectores.

Lea "EL PAIS" El Periódico del Pueblo

Propietarios!
Arquitectos!
Constructores!

Estamos Liquidando!

Gran cantidad de herrajes de bronce, para edificios. También la mejor calidad de pinturas para exterior e interior de casas. Tenemos completo surtido de artículos de ferretería gruesa y menuda, a precios de situación.

FERRETERIA

Belascoaín 69 y 71 esqu. a San Rafael.

Teléfonos: U-5215 y U-5371.

E. Fernández y Ca., S. en C.

M.E.C.D. 2016

Japón y Corea Sufren el Tifón más Fuerte Desde Hace Cuarenta Años

El Gobierno Alemán Disolvió el Reichstag y Gobernará por Decreto

EL GOBIERNO DE EGIPTO RECHAZA TODA INTERVENCION DE LA GRAN BRETAÑA EN SUS ASUNTOS INTERNOS

Refiriéndose a los motines que costaron la vida a 14 personas, todas las autoridades egipcias se bastaron para acabarlos

BUQUES DE GUERRA INGLESES EN AGUAS EGIPCIAS

Dice el Primer Ministro que éstos no son ya necesarios para salvaguardar las vidas y propiedades de extranjeros

ALEJANDRIA, Egipto julio 18. AP. El primer ministro Ismael Sidky Baja de Egipto, en una nota oficial publicada esta noche, acusa al gobierno británico de haber intervenido en los asuntos soberanos del país con motivo de los graves desórdenes del martes.

Rechaza el tenor de la comunicación de Sir Percy Loraine, Alto Comisario británico en Egipto, anunciada en la Cámara de los Comunes el miércoles por el primer ministro MacDonald, en la cual se dice a Sidky Bajá que la Gran Bretaña "debe hacerse responsable de la protección de la vida y propiedad extranjeras en Egipto.

Comentando la llegada de dos buques de guera británicos en el dia de hoy, dice que el restablecimiento del orden y la tranquilidad hace innecesaria la presencia de los barcos de guerra ingleses.

Comentando la llegada de dos buques de guera británicos en el dia de hoy, dice que el restablecimiento del orden y la tranquilidad hace innecesaria la presencia de los barcos de guerra ingleses.

Sir Percy también habia ordenado que se realizara un acercamiento al exprimer ministro Nahas Bajá, jefe wafdista, cuyos partidaros son los causantes de los motines.

Sidky Bajá responde a la afirmación de Mr. MacDonald relativa a que el gobierno de Su Majestad no intenta prestarse a ser instrumento para atacar la constitución egipcia, diciendo que "esta declaración estuviera justificada si el gobierno del Egipto hubiese sloicitado la acogida del gobierno inglés en tal sentido.

"Pero en ausencia de tal petición —que, además, no se hará por la razón de que Egipto es un pais independiente—la declaración no puede interpretarse sino como una intervención, en forma determinada, en asuntos de carácter interior que la Gran Bretaña en declaraciones anteriores ha reconocido como prerrogativa de la soberania de Egipto.

En cuanto a los motines, en los cuales perdieron la vida catorce personas, y resultaron heridas cincuenta y seis incluso 8 europeos, Sdky Bajá asegura que las autoridades locales han dominado la situación y que la tranquilidad ha quedado rápidamente restaurada.

"La seguridad de las vidas y de los intereses de los extranjeros en Egipto ha recibido la mayor atención por parte del ministro desde los prmeros momentos. Los extranjeros que viven en Egipto lo saben y no faltan pruebas de su confianza.

"Conociendo mi deber de protegerlos, y persuadido de que los medios de que dispongo me permiten cumplir con las obligaciones de mi ministerio, no eludo un solo instante las responsabilidades a que se alude en la comunicación del gobierno británico, aunque la comunicación no es de las que sirvan para facilitar la tarea, que estoy dispuesto a cumplir.

"El orden y la tranquildad se han restaurado, la presencia de los buques de guerra británicos en aguas egipcias ya no es necesaria para el proyectado objeto de salvaguardar vidas y propiedades".

LAS TROPAS DEL SOVIET ATACAN A LOS KURDOS

Penetraron en territorio persa a fin de castigarlos

UNA OFERTA A TURQUIA

Rusia está activando mucho su preparación militar

ESTAMBUL, Turquía, julio 18.—(A. P.) Las noticias turcas recibidas hoy desde Trebizonda informan que las tropas del Soviet penetraron en territorio persa próximo al monte Ararat en persecución de los kurdos que invadieron recientemente el Soviet de Armenia.

Agregan los despachos que el comandante de las fuerzas bolsheviks sostuvo un altercado con los funcionarios persas de la frontera y que más tarde se retiró a Armenia.

Los oficiales del ejército soviético de servicio a lo largo de la frontera turco-armenia, informaron a los funcionarios otomanos que sitian a los rebeldes que se han refugado en el monte Ararat, que han recibido instrucciones del gobierno de Moscú en el sentido de prestarles ayuda en el caso de que la necesiten. Los turcos contestaron dando las gracias y diciendo que por ahora no la necesitan.

Se calcula que hay 60.000 soldados turcos en el campo equipados con cien aeroplanos. Los rebeldes refugiados en Monte Ararat se estiman en unos 35.000.

Los kurdos han ido subiendo hacia la cima del monte, sin que los otomanos hayan logrado darles caza y se calcula que probablemente permanecerán en sus refugios hasta septiembre en que las nieves les obligarán a descender.

RUSIA ACTIVA SU PREPARACION MILITAR

MOSCU, Julio 18. (A. P.) — El soviet de Rusia espera tener 17 millones con instrucción militar en alguna de las ramas del ejército y aviación para el día primero de octubre de 1933, de acuerdo con el plan de defensa química y aérea de cinco años.

Cerca de 4.500.000 personas, dice la nota de la Sociedad de Defensa, recibirán instrucción militar y a dos millones se les adiestrará en el manejo del fusil. Unas seis mil personas recibirán conocimientos especiales con relación a la defensa química y aérea.

Agrega el anuncio que 25.000 hombres de ciencia se dedican a realizar investigaciones en el campo de la guerra aérea y química. No se olvidará a las mujeres, pues a 5.500.000 también se les instruirá sobre cuestiones militares especialmente gases y atención de heridos y enfermos.

Se calcula que se gastarán 130 millones de rublos en estos planes por la citada sociedad, la que dice que en 1933 tendrá cuarenta y tres clubs aéreos, varias docenas de escuelas de aviación, centenares de aeroplanos, millares de deslizadores y gran número de aerodromos.

El Regreso del "Graf Zeppelin"

No pudo ser amarrado en su base a causa del mal tiempo

FRIEDRICHSHAFEN, Alemania, Julio 18. AP. El dirigible «Graf Zeppelin» llegó hoy a su base en esta ciudad, pero no pudo descender a causa de un violento temporal.

El dirigible, piloteado por el capitán Lehmann, ha realizado un largo viaje a Reykjavik, Islandia, con el general Umberto Nobile, comandante del desafortunado dirigible italiano Italia y un grupo de norteamericanos entre sus 22 pasajeros.

En varios viajes anteriores el Graf Zeppelin ha capeado temporales que pusieron en peligro su nacegación.

Esta mañana tuvo que alterarse el curso de la nave con el fin de evadir peligrosas perturbaciones atmosféricas.

ATERRIZO EL DIRIGIBLE

FRIEDRICHSHAFEN, Alemania, Julio 18. (AP.)—A las 7 y 25 de la noche descendió sin novedad el dirigible Conde Zeppelin, cuyo aterrizaje había sido demorado por la tormenta. Media hora después el dirigible estaba en su hangar.

Todos los pasajeros se declararon entusiasmados por el vuelo, que fué hecho bajo la dirección del capitán Lehmann.

El General Umberto Nobile, comandante del infortunado dirigible Italia, fué el primer pasajero que abandonó la góndola, revelando estar de excelente humor.

LA PAZ, Bolivia, julio 18. (A. P.) Todos los periódicos dedican sus editoriales a rendir homenaje de simpatía a la progresista república del Uruguay. El Colegio de este nombre, con la cooperación de los universitarios, organizó un gran desfile en que fueron llevadas las banderas uruguaya y boliviana extendidas, en hombros de las alumnas de aquel plantel, ovacionándose a la nación uruguaya. Una comisión entregó un ramo de flores al Encargado de Negocios del Uruguay, señor Piriz Coelho.

«El Diario» dice hoy que Bolivia pudiera reducir su ejército, de acuerdo con Paraguay, nación por la cual aquélla no siente ni puede sentir odios. Esa reducción sería para hacer economías retirándose todas las guarniciones del Chaco, sin abandonar los actuales fortines.

EXPANSION DEL COMERCIO ITALO

Un hermano del «Duce» escribió un editorial sobre el asunto

MILAN, Italia, julio 18. (AP) Arnaldo Mussolini, hermano del Duce, y director del periódico «Popolo d' Italia», escribió hoy un editorial refiriéndose a la reunión del Consejo del Comercio Exterior en Los Angeles, California, que dice:

«Es tiempo de que Italia comience una campana para expansionar su comercio en Suramérica análoga a la que se ha trazado en la reunión de Los Angeles. Debemos enviar misiones especiales a todos los países suramericanos, formadas por hombres de negocios y expertos, con un programa determinado a fin de comenzar la colaboración entre Italia y la América con toda seriedad».

Temperaturas en Varias Ciudades

NEW YORK, julio 18. (AP). —Durante las últimas veinticuatro horas se registraron las siguientes temperaturas (en grados centígrados) en las ciudades que se mencionan:

New York, 28.0.
Zona del Canal: 26.0.
París: 14.0.
Washington, 25.0.
Viena: 19.0.
Chicago: 29.0.
Berlín: 19.0.
Madrid: 24.0.
Brest: 13.0.
Gibraltar: 20.0.
Horta: 25.0.
Hamilton: 25.0.
San Juan: 26.0.

TEMPERATURAS LOCALES

Durante las últimas 24 horas se han registrado en la Habana las siguientes temperaturas en centígrados:

Máxima: 31.8
Mínima: 24.2.
Media: 28.0.

Desde su llegada a Norte América del Polo Sur, el almirante Byrd ha recibido multitud de honores. Aquí vemos al periodista Jack Lutz, prendiendo en el pecho del explorador la medalla de oro del Club de Periodistas de Filadelfia-el Poor Richard Club.

LA POLICIA SABE QUIEN ASESINO A JACKE LINGLE

Así dijo Al Capone a Harry Brundidge que lo entrevistó

FUE AMIGO DE LINGLE

Brundidge, que estaba en la Habana, esperado en Chicago

CHICAGO, julio 18. (AP). — Según Harry Brundidge, quien entrevistó a Al Capone en su residencia de Miami, el famoso contrabandista y pistolero, dice que la policía de esta ciudad sabe perfectamente quién mató a Alfred Lingle, repórter del Chicago Tribune. Capone negó también las imputaciones de que él hubiese roto con Lingle, del que siempre fué muy amigo. Generalmente es admite que el repórter fué muerto por algún bandido disgustado por sus revelaciones periodísticas.

Hasta ahora nada confirma que Capone tenga razón, pues la policía no ha progresado en la investigación del crimen, fuera de la detención de Frank Foster, en Los Angeles, por haberse probado que le pertenecía la pistola encontrada cerca de Lingle, y arrojada allí por el matador, después de dispararle con ella una bala al repórter.

Se espera en Chicago a Harry Brundige, quien estaba en la Habana, y el que ha manifestado que tiene pruebas de que no era solamente Lingle el periodista que tenía relaciones con los criminales de la ciudad.

Al pasar por Miami, Brundige entrevistó a Capone, quien le dijo también al periodista acerca de su próxima comparécencia ante el Gran Jurado de Chicago:

—Esa gente le convertirá a usted en un mono antes de que acabe de declarar. No importa lo que usted diga a ese Gran Jurado, sus miembros probarán, cuando lo quieran, que usted es un mentiroso y un falsador de los hechos. Y saldrá usted mal de ahí...

MIAMI, julio 18. (A. P.)—Al Capone desmintió esta noche las declaraciones que ha hecho el repórter Harry Brindidge, del St. Louis Star, acerca de que él le manifestó que la policía de Chicago conocía perfectamente a los matadores de Lingle, repórter del «Chicago Tribune».

IRLANDA SUFRE PENOSA HUELGA

Todos los empleados de los trenes y ómnibus, al paro

DUBLIN, Irlanda, Julio 18. (AP.) —Una huelga de los obreros ferroviarios irlandeses paralizó hoy todo el servicio de trenes sub-urbanos fuera de Dublín, amenazando con hacer lo mismo en todo el sistema ferrocarrilero del Estado Libre de Irlanda.

Más de 600 ferroviarios y cien empleados de la Compañía de Omnibus de Dublín abandonaron sus trabajos, los primeros por simpatia con los últimos, quienes hace nueve semanas que luchan para que se reconozca la existencia oficial de su gremio.

El Great Southern Railway, controla los intereses de la Compañía de Omnibus de Dublín, cubriendo inmediatamente los puestos vacantes de los huelguistas, para reanudar el servicio lo más pronto que fuera posible. Las líneas de ómnibus se extienden a diversos lugares del Estado Libre.

Hasta ahora varios ómnibus manejados por rompe-huelgas han sido tiroteados en diferentes lugares del país y en Limerick y en los docks de Dublín los trabajadores se han negado a admitir las mercancías consignadas a la compañía.

Esta noche se estaba extendiendo la huelga, estando afectados varios ramales del pasaje, que han tenido que ser cerrados al tráfico.

REPERCUSIONES ECONOMICAS DE LA CRISIS INDIA

Otros catorce talleres de hilados cerrarán el día 1o.

40.000 HOMBRES PARADOS

Una gran entidad alemana irá sobre el mercado de la India

BOMBAY, India, julio 18. (AP) Los desastrosos efectos de la crisis política sobre las condiciones económicas de la India quedaron bien probados hoy cuando se anunció que otros catorce talleres de hilados de algodón cerrarán sus puertas el 1o de agosto, dejando sin trabajo a cuarenta mil empleados.

D. P. Kaithan, de la Cámara de Comercio de la India, anunció que para fines de junio próximo habrá una acumulación de balas de yute en Calcutta solamente. La reducción de la producción textil y la situación crítica en que se encuentra la industria del yute en el extranjero, son factores determinantes de la baja. El único remedio de todo, en opinión de Kaithan, es que se resuelva pronto la cuestión política.

Mientras, Alemania se aprovecha de la situación, y se sabe que por lo menos una gran organización industrial alemana se apercibe a caer sobre el mercado de la India.

El país, sin embargo disfrutaba hoy de la relativa calma que ha seguido a los acontecimientos de hace días. El único desorden de alguna importancia de la jornada de hoy fué en Calcutta, donde 17 muchachas, en su mayoría estudiantes fueron arrestadas cuando vigilaban las puertas del Colegio de Bethune, plantel de mujeres. Se las condujo a los suburbios en varias ambulancias-jaulas, y allí se las puso en libertad.

Después del arresto de las estudiantes, se reunieron unas trescientas personas junto a las puertas del Colegio, pero fueron rechazadas por las maestras, a quienes ayudaba la policía.

Los hombres de buena voluntad continuaban hoy buscando en Simla y otras partes la manera de salir de las dificultades presentes. El Virrey celebró una reunión, a la que asistieron muchos miembros de todos los partidos representados en la Legislatura, para discutir el Informe Simon, de manera extra-oficial.

Una nota gubernamental dice que en los recientes disturbios de Mymensingh fueron muertos ocho alborotadores, haciéndose setenta arrestos.

Ultimamente se anunció en la Corte Británica que Lady Katharine Hamilton, dama de honor de Su Majestad la Reina María de Inglaterra, había ofrecido su mano al Teniente Coronel Reginald Seymour, edecán del Rey.

MOVIMIENTO MARITIMO

NUEVA YORK, julio 18. (A. P.) Hoy salieron de este puerto los vapores Munamar y Havana, para La Habana y el Ciathness, para Sagua la Grande.

De Filadelfia salió el Frednes, para Sama.

A Nueva Orleans llegó el Atenas, de La Habana.

De Norfolk salieron el Baron Erskine para Cárdenas y el Rygia, para La Habana.

De Mobila salió el Kishacoquillas, para puertos cubanos.

ANTES DEL 14 DE SEPTIEMBRE HABRA ELECCIONES EN ALEMANIA, RIGIENDO HASTA ENTONCES REGIMEN DICTATORIAL

En una nota dice el Canciller que el programa financiero de Hindenburg fué rechazado por pequeña mayoría incompetente

EL GOBIERNO POR DECRETO ES NUEVO PARA ALEMANIA

El Reichstag, que fué disuelto ayer al tratar de dejar sin efecto los decretos sobre impuestos, lo forman 13 partidos

BERLIN, Julio 18. (AP).—La Alemania política se estaba remangando esta noche con el fin de preparar a otra campaña electoral, después de la disolución del Reichstag por haber intentado frustrar las reformas financieras del gabinete de Bruening.

Hasta la celebración de las elecciones, que se efectuarán antes del 1 de septiembre de este año, el Canciller Henrich Bruening y sus compañeros gobernarán al país de acuerdo con las facultades dictatoriales que concede al Presidente el artículo 48 de la Constitución.

Bruening y su ministro de Hacienda, doctor Hermann Dietrich, quedaron en libertad, hasta entonces, para llevar a cabo las reformas que consideren necesarias con el fin de poner en orden la hacienda alemana; pero tal libertad de acción está limitada por el hecho de que el nuevo Reichstag podrá revocar cualquiera de los decretos del gobierno que considere contrarios al interés público.

El Reichstag, que fué disuelto esta mañana cuando intentó dejar sin efecto los decretos sobre impuestos promulgados anoche, está formado por trece partidos políticos. Cuantos partidos integraran el nuevo Reichstag es una incógnita para todo el mundo. Hasta ahora se ha anunciado el nacimiento de una nueva agrupación política de carácter conservador. Se ha formado bajo le dirección del Conde Kuno von Westarp, que por espacio de muchos años fué jefe nacionalista.

El Reichstag que acaba de ser disuelto fué elegido el mayo de 1928. Su disolución suma un parlamento más a los que se han disuelto desde la guerra mundial, los cuales tuvieron un fin prematuro análogo.

La Constitución exige que las elecciones se celebren solamente una vez cada cuatro años. Ningún Reichstag, sin embargo, desde la fundación de la República, ha podido evitar la disolución antes de que cesaran sus funciones normales.

Gobernar por decreto en tiempo de profunda paz es una cosa nueva para la Alemania republicana. Aunque el Presidente von Hindenurg ha invocado en varios casos las facultades extraordinarias del artículo cuarenta y ocho, su conducta se ha limitado a revocar las medidas de emergencia de una administración anterior, cuya deficiencia todo el país era en señalar.

La unica vez en que la República alemana fué gobernada por un sistema afín a la dictadura ocurrió durante la administración del primer presidente, el difunto Friedrich Ebert, en 1923.

En aquella ocasión el Presidente invistió al jefe del ejército, general Hans von Seeckt, con facultades extraordinarias para acabar con el bolshevismo incipiente. Al mismo tiempo autorizó al gabinete para que dictara decretos de carácter administrativo y financiero que tendiesen a vigorizar la labor del general von Seeckt.

Una vez que pasó la crisis comunista, el Presidente Ebert restableció inmediatamente las condiciones normales.

El Canciller Bruening estuvo a punto de invocar las facultades dictatoriales del artículo 48 al comienzo de su administración, en abril de este año, cuando los nacionalistas, dirigidos por Hugenberg, trataron de separar el programa de auxilio a la agricultura del programa general financiero. En ese momento crítico, sin embargo, fueron muchos los nacionalistas que abandonaron a Hugenberg.

El Canciller publicó esta noche una proclama apelando al país para que decida su futura en las elecciones y acusa al Reichstag de haber negado al Reich los medios de llevar a cabo su tarea».

«El programa financiero de Von Hinderburg fue rechazado por una pequeña mayoría, que está dividida y no tiene competencia para asumir la responsabilidad.

«Se apela ahora a la nación para que decida su futuro. Quiere el pueblo alejarse del gobierno que es necesario para regular la hacienda, mantener la vida económica de Alemania y salvaguardar las obligaciones sociales? ¿Eso es lo que se preguntará al pueblo el 14 de septiembre»

El Senado no Tomó Acuerdos

En doce horas no se puso de acuerdo sobre el Pacto Naval

WASHINGTON, julio 18. AP.—A las once de la noche terminó la sesión del Senado, tras doce horas de continua discusión, sin que se hubiera llegado a conclusiones precisas, sobre el Tratado Naval de Londres.

La mayoría de senadores, partidaria del convenio, pidió que la minoría hostil a éste hablase o votase. Optó por lo primero el grupo de adversarios del pacto, y estaban todavía pronunciando discurso tras discurso cuando llegó la hora del receso. La sesión, suspendida a las once de la noche, se reanudará el sábado a las once de la mañana.

El senador Hiram Johnson, por California, jefe de los enemigos del Tratado, habló dos veces durante la sesión, afirmando que nadie pretendía demorar la votación recurriendo al obstruccionismo o "filibusterismo". No obstante, los demás legisladores se permitieron dudar de esta declaración al ver cómo el Senador Hale, por Maine, dedicaba una hora entera a leer el discurso que el Presidente Coolidge pronunció el 11 de Noviembre (Día del Armisticio) de 1928. En ese discurso se trataba de los armamentos y de la política extranjera.

H. Hoover Quiere Hacer Economía

Para contrarrestar la posible disminución de los ingresos

WASHINGTON, Julio 18. (AP.)—El Presidente Hoover estudia hacer una reducción de los gastos del Gobierno, para contrapesar la posible disminución de los ingresos, por consecuencia de la depresión de los negocios.

Después de discutir la situación financiera con miembros de su Gabinete, el Presidente dijo que tanto él como varios organismos independientes han iniciado una investigación completa de los métodos que se puede emplear para reducir los gastos del Gobierno, sin impedir en nada el programa de auxilio al desempleo.

La Elección de "Miss" Portugal

Impugnado el fallo por la que quedó en segundo lugar

LISBOA, Portugal, julio 18. (A.P.) El padre de la joven que quedó en segundo lugar al hacerse la elección de Miss Portugal, o sea la portuguesa que representará a la nación en el Concurso de Belleza del periódico «A Noite», de Río de Janeiro, ha impugnado el fallo que favoreció a la señorita Fernando Gonzalves.

Según el coronel S. A. Teixeira, padre de la candidata de 19 años, María Teixeira, la señorita Gonclaves tiene 25 años, siendo veinticuatro la edad máxima fijada por el Jurado. Por consguiente, su elección no es válida. El coronel Teixeira amenaza con querellarse ante los tribunales.

KINGSFORD-SMITH PARA NUEVA YORK

Dice que antes de un año estará en la luna de miel

LOS ANGELES, julio 18. AP. El comandante Charles Kingsford-Smith y sus dos compañeros en el reciente vuelo sobre el Atlántico del Southern Cross, John Stannage, radio operador y capitán J. Patrick Saul, piloto de derrota, salieron hoy en un aeroplano de pasaje para Kansas City. En dicha ciudad los tres aviadores se reunirán con Lee Schoenhair, piloto transcontinental, que los llevarán a Akron, Ohio, y finalmente seguirán vuelo a Nueva York, donde esperan llegar mañana por la noche.

Embarcarán para Londres pronto y Kingford-Smith continuará después viaje a Australia, para contraer matrimonio con Mary Powell.

Al salir de esta ciudad dijo Kingsford-Smith:

«Regresaré a California dentro de un año en viaje de luna de miel».

SEIS RECLUSOS IBAN A FUGARSE

De la cárcel de Adelaida, y dos resultaron muertos

ADELAIDA, Australia del Sur, julio 18. (AP) Dos reclusos resultaron muertos, uno herido y dos policías recibieron heridas hoy cuando los presos de la cárcel de Vatala intentaron fugarse.

Cuatro de los penados armados de revólvers se apoderaron de un automóvil de la penitenciaría, huyendo perseguidos por varias patrullas de soldados de Adelaida. Al verse a punto de caer en poder de las autoridades, los fugitivos se refugiaron en el patio de una escuela. Entre la fuerza y los penados hubo un intenso tiroteo.

Otros dos penados se apoderaron de otro automóvil perseguidos también de cerca por la policía, pero fueron derribados a tiros por esta.

Todos los presos que abandonaron el penal fueron finalmente aprehendidos.

Tan entusiasmado quedó el millonario norteamericano F. H. Bennett, con el decorado dado en la Metropolitan Opera House a la ópera «Hansen und Gretel», que ordenó a su arquitecto construirle un palacio idéntico al que aparecía en el escenario del histórico teatro. El arquitecto, trazó sus planes, y el lector puede construir un castillo igual aunque sea de naipes.

HAN SIDO ENORMES LOS DESTROZOS CAUSADOS POR EL TIFON, PERO LAS PERDIDAS DE VIDAS SON REDUCIDAS

Gran número de embarcaciones ha ido a estrellarse contra los arrecifes y muchos tripulantes perecieron

SE CARECE DE DATOS CONCRETOS DEL DESASTRE

Muchas poblaciones del Japón y de Corea han sufrido los efectos del meteoro, que fueron aún mayores en las costas

TOKIO, julio 18. AP. Surgiendo de la parte occidental del Pacífico, un terrible viento acompañado de agua, de proporciones ciclónicas, azotó hoy las islas de Luchu y Kiushiu, al sur del archipiélago nipón y siguió hacia el noroeste con gran intensidad en dirección a Corea, dejando tras sí la muerte y la desolación.

Muchos buques fueron estrellados contra los arrecifes y se fueron a pique, gran número de casas se derrumbaron y no cesó de llover un solo instante, durante horas enteras en el estrecho de Corea.

Los despachos de la agencia Rengo fechados en Fusan, importante puerto coreano, dicen que el temporal azotó aquella sección de la costa al mediodía, agrietando muchos edificios y sembrando el pánico. El temporal se ha internado sin que hasta este momento ofrezca indicios de abatimiento.

Hasta esta noche, horas después del paso del tifon, solamente se tenían noticias fragmentarias, por causa de la desorganización de las comunicaciones, pero las autoridades calculan que los muertos suben a varios centenares en el sur del Japón y en Corea.

Aunque definitivamente nada puede afirmarse del meteoro, se sabe, sin embargo, que ha sido más terrible que se ha registrado en los últimos cuarenta años.

Las plantas eléctricas de la isla de Kiushiu han quedado inutilizadas y el pueblo se encuentra esta noche sin luz y no tendrá periódicos mañana.

Además de las ciudades coreanas, de las cuales no se tienen noticias, se cree que Nagasaki, Kagoshima, Fukuka, Kokura, Umamoto, Omuta y Moji han experimentado los estragos del tifón.

Los mensajes inalámbricos de Fukuka dicen que ocho personas heridas reciben asistencia en el hospital. Muchas otras resultados heridas, según se cree, en el edificio de una escuela, otras en un templo, en el Museo y el mercado de la pesca. Muchas moradas fueron derribadas totalmente.

También se atribuye al tifón el choque de dos trenes, del cual resultaron veinte heridos, algunos de los cuales se encuentran en gravísimo estado. La mayoría de los trenes no circulan por el temor a los deslizamientos de tierra, que han cubierto grandes extensiones de vía.

Con posterioridad han comenzado a recibirse informaciones de las áreas castigadas por el tifón, y al parecer, no son tantas las víctimas como se pensó en un principio. Kagoshima comunica que los muertos son tres; Kumamoto dos y Okinawa uno. En Wakamatsu, doce veleros y treinta sampans se volcaron. Frente a Moji se hundieron veinticuatro embarcaciones; frente a Miike, cinco; frente a Omuta, siete; frente a Yamacuchi, doce. En muchos casos los barcos se fueron a pique a la vista de numerosas personas que se encontraban en el litoral y que nada podían hacer para auxiliar a los tripulantes.

En esta época del año los tifones no son cosa extraordinaria en la parte central del Pacífico occidental. Usualmente se originan ligeramente a este de las Filipinas y se mueven en dirección al Norte y Oeste. Tienen un movimiento giratorio en un área de unas cien millas o más y después avanzan algo así como cien millas disipándose. Las Filipinas con frecuentes a los efectos de los tifones.

TEMESE QUE SEAN NUMEROSAS LAS VICTIMAS

TOKIO, Japón, julio 18. AP. Un tifón, el más terrible en varios años, pasó hoy por la isla de Kiushiu, en el bajo Japón, y arrebató varias vidas, causando grandes daños a los edificios. El meteoro produjo el consiguiente pánico y desmoralizó todas las comunicaciones.

El temporal, cuyo vórtice estaba en las cercanías de Nagasaki, avanzó a la velocidad de noventa millas por hora hacia Corea, al noroeste. Le acompañaban aguaceros torrenciales que causaron muchos deslizamientos de tierras.

Una aldea de 300 vecinos quedó totalmente enterrada en uno de los deslizamientos. El viento estuvo azotando ayer con gran intensidad las islas de Luchu.

Un informe del gobernador de la prefectura de Nagasaki al ministro del Interior, dice que las pérdidas de vidas son importantes entre los que habitan en las costas. Varias embarcaciones, agrega, se hundieron en la bahía, habiéndose recuperado algunos cadáveres.

Cincuenta y seis personas perecieron cuando dos pequeños barcos de pesca se hundieron, pero hasta ahora no ha podido saberse en definitiva a cuánto ascienden las pérdidas de vidas.

El gobernador de Nagasaki dice que muchos edificios públicos, entre ellos el del Gobierno de la Prefectura, han recibido enormes daños, quedando algunos de ellos sin techo.

Como las líneas de comuniones están interrumpidas resulta difícil determinar la extensión de los daños.

EL CAPITAN DEL VAPOR "TARGIS"

Volvió al barco incendiado para ver los daños sufridos

LONDRES, julio 18. (AP) El capitán del vapor Targis, del Lloyd del Norte alemán, cuyos pasajeros y tripulantes fueron salvados en medio del Atlántico cuando el buque se incendió, esta mañana volvió al barco para inspeccionar los daños causados por las llamas, según radiograma trasmitido por el Rangitata, la nave-motor inglesa que efectuó el salvamento. El Rangitata esperó mientras el capitán del Targis realizaba la inspección.

A primera hora de hoy se informó que el Targis se había hundido la media noche del jueves, cuando navegaba de Valparaiso para Amberes y Hamburgo. El mensaje decía que el incendio declarado en las bodegas uno, dos y tres se había propagado a los cuartos de máquinas y calderas.

Según lo visto por el capitán en el Targis, el fuego se ha extinguido en las bodegas, pero continúa en las carboneras. Las calderas y hornos de estribor están completamente anegados, y en el cuarto de máquinas hay siete pies de agua. El buque está muy escorado a estribor, y el capitán, auxiliado por varios hombres, pretendía levantar vapor en las calderas de babor, que están en seco.

La posición de los dos barcos, el Targis y el Rangitata, era el momento de aerografiar latitud 33 grados 55 minutos Norte, sin saberse la longitud.

VON HINDENBURG A LA RINLANDIA

BERLIN, Julio 18. (AP.)—El Presidente Hindenburg partió esta noche para la Rinlandia y el Palatinado, para dar mayor relieve a las fiestas organizadas en esa región, con las cuales se celebrará la evacuación de las fiestas extranjeras.

El Presidente va acompañado por el Ministro de Estado, Julius Curtius, su hijo el Coronel Oscar Von Hindenburg, y su secretario político, doctor Otto Meissner.

El Mariscal Hindenburg pronunciará un discurso el sábado en la primera ciudad que visitará, Speyer, siguiendo después hacia Ludmigshafen, Maguncia, Wiesbaden, Coblenza, Treves y finalmente Aquisgram, donde terminará la excursión el miércoles.

M.E.C.D. 2016

¿Por qué experimentar con Dentífricos?

...es peligroso

NO puede usted equivocarse si usa la Crema Dentífrica más popular—Colgate. Limpia mejor, debido a que su espuma penetrante, además de pulir, se introduce hasta en las más pequeñas hendeduras, limpiándolas completamente de todas aquellas impurezas que producen la caries.

Millones de personas refinadas saben que cuando usted se cepilla los dientes con Colgate, usted hace algo más que pulir las superficies de los dientes. La activa espuma de Colgate posée una cualidad insuperable (denominada "tensión superficial" baja). Esto quiere decir que puede penetrar hasta en los más pequeños intersticios de los dientes y encías, donde los dentífricos comunes no pueden limpiar. Allí desaloja todos los residuos alimenticos o mucosos que producen la caries, limpiándolos con su detergente espuma.

Esta espuma contiene un polvo fino recomendado por los dentistas, debido a que pule el esmalte de los dientes sin perjudicarlo.

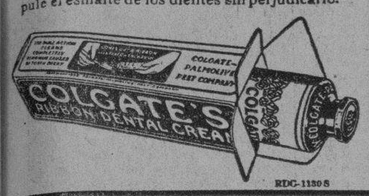

RDG-1130S

Note usted como la Crema Dentífrica Colgate limpia donde el cepillo no alcanza a limpiar.

Diagrama ampliado de los intersticios de los dientes. Los dentífricos ordinarios con "tensión superficial" alta dejan de penetrar en el sitio donde comienza generalmente la caries.

Esta diagrama demuestra como la espuma eficaz de la Crema Dentífrica Colgate, con "tensión superficial" baja penetra en los más pequeños intersticios donde el cepillo no alcanza a limpiar.

LA CASA DE GRANADOS

A NUESTRA DISTINGUIDA CLIENTELA

Desde esta fecha liquidamos varios artículos a precios nunca vistos. Vean la lista de precios que va a continuación:

Shantung de seda lavable en colores	Yarda $1.25 y	$ 2.00
Shantung de lista, de una yarda de ancho	Yarda	$ 1.50
Voiles de seda estampado en colores, finísimos	Yarda	$ 0.95
Voiles suizos bordados, muy finos	Yarda	$ 0.20
Voiles suizos color entero, finos	Yarda	$ 0.20
Muselinas bordadas suizas	Yarda	$ 0.20
Chiffon de seda estampado en colores, del mejor	Yarda	$ 2.50
Chiffon liso en colores, pura seda, de primera	Yarda	$ 2.00
Radium de seda lavable, estampado y liso	Yarda $1.25 y	$ 2.50
Satín Espejo en colores, especial para refajos	Yarda	$ 1.40
Satines blancos de seda, especial para trajes de novia	Yarda	$ 2.70
Rayones estampados. (En estos tenemos preciosidades)	Yarda	$ 0.70
Crepé Rayón en colores, para vestidos y refajos	Yarda	$ 1.75
Crepé estampado de seda pura lavable	Yarda $1.00 y	$ 2.00
Crepé francés de seda pura, buenos colores	Yarda	$ 1.50
Crepé Mongol de seda clase EXTRA	Yarda	$ 2.70
Crep Romano, fabricado exclusivamente para esta casa	Yarda	$ 3.25
Flat Crepé de seda lavable en colores	Yarda $1.95 y	$ 2.30
Georgette de pura seda, calidad irrompible,	Yarda $1.50 y	$ 2.00
Buratos muy dobles, en colores, yarda de ancho	Yarda $0.85 y	$ 1.30
Juegos de Jersey, en colores	Uno	$ 0.80
Piezas de crea de lino puro con 18 yardas Núm. 5000.	Pieza	$10.00

ESPECIALIDAD EN TELAS BLANCAS Y NEGRAS DE SEDA

No olviden que la CASA DE GRANADOS es la que primero empezó a vender por yardas y la que más barato vende.

San Ignacio 82, entresuelo, entre Muralla y Sol.—Teléfono: M-7073.

Gozará de la más *completa* tranquilidad

empleando esta proteccion sanitaria

LA toalla sanitaria Kotex no descuida un sólo requisito de la higiene personal.

Gracias a un procedimiento especial, neutraliza todo olor, y teniendo los ángulos redondeados y atenuados, pasa enteramente desapercibida. Por todos conceptos, inspira absoluta tranquilidad de ánimo.

Estando hecha del material más absorbente que hay, protege los vestidos más finos. Es sumamente cómoda, pues jamás se endurece. Aunque se ejecuten los movimientos más violentos no se dá cuenta de que se lleva puesta.

Puede dársele al relleno cualquier forma o tamaño que se desée. Y es sumamente fácil deshacerse de ella.

EL KOTEX *es suave*

1. Y *conserva* su delicadísima suavidad durante muchas horas; no se endurece ni irrita la piel.
2. *Protege perfectamente* . . . inspirando absoluta tranquilidad de ánimo.
3. *Pasa desapercibido* . . . requisito de toda mujer elegante.
4. *El material absorbente* . . . es idéntico al que usan los hospitales más grandes del mundo.

RODOLFO QUINTAS
Manzana de Gomez 443, Habana

KOTEX

La nueva toalla sanitaria que neutraliza el olor

V. 28928—1 Nat'l Export 1822 1-9-30

Anúnciese en el DIARIO DE LA MARINA

HABANERAS

BERTA ROSA LOPEZ FUNDORA

A LOS DOS AÑOS

Linda chiquilla.
Seductora.
La hija adorada del señor Liberato López Fundora, digno y entusiasta presidente de la Sociedad Deportiva de Comunicaciones, y su gentil esposa María Luisa Fernández de López Fundora.
Se encuentra la niña en la edad de los dos años.
Es muy decidora.
Graciosísima.

SANTOS DE HOY

De días.
Una gentil dama.
No es otra que Arsenia Bernal, la joven y bellísima señora de Fonts, para la que deseo todo género de felicidades.
Está de días también, y me complazco en saludarla, la señora Elodia de la Barrera de Barrera.
Elodia Zambrana.
Elodia Gou Sampedro.
Y la dulce, la delicada Elodia Martín Rivero, en la que todos admiran una voz preciosa, exquisita.
Un día feliz.
¡Se lo deseo a todas!

VERANEO PRESIDENCIAL

Rumbo a Varadero.
Por mar.
En las primeras horas de la mañana de ayer, y a bordo del **Enrique Villuendas**, salió el Honorable Presidente de la República.
Acompañado va de su distinguida esposa, la ejemplar señora Elvira M. de Machado, con sus dos hijas, Nena Machado y su esposo, el doctor Baldomero Grau, y Berta Machado de Sánchez.
Formando parte de la expedición va la respetable señora Juana Triana viuda de Grau.
Y el capitán Llaneras.
Ayudante del Presidente.
Hasta después de las regatas del 27 de julio prolongarán todos su temporada en la Playa Azul.
¡Felicidades!

EN SAN JUAN DE LETRAN

Una boda hoy.
De rango y distinción.
Es la de Lisette Dediot Montalvo, encantadora señorita, muy graciosa, interesantísima, y el joven tan cumplido y tan simpático Raúl Pagadizábal Hernández.
Se celebrará a las nueve y media de la noche en la Iglesia de San Juan de Letrán.
Del **Clavel** el decorado.
Como el ramo nupcial.
Decorado que como obra al fin de los hermanos Armand llamará la atención por su gusto y elegancia.
Van los caballeros de blanco.
Nuestra etiqueta de verano.

EMMA OTERO

La casa de la artista.
En el pueblo General Machado.
Han comenzado las obras de construcción desde esta semana dirigidas por el notable arquitecto Luis Echeverría.
La casa se encuentra situada en la Avenida Tercera esquina a la calle F.
Situación magnífica.
Muy céntrica.
Allí tendrá su residencia, durante su estancia en nuestra ciudad, la dulce y bella Emma Otero.
Espléndida será la casa
A todo lujo.

EN EL TENNIS

Un gran banquete.
En el **Tennis** anoche.
Ofrecido en honor del Gobierno y las Autoridades por el Ministro de la República Oriental del Uruguay.
Los comensales, en número que excedía de cincuenta, ocupaban larga mesa en forma ovalada.
Su decoración floral obra de **El Clavel**, el gran jardín nacional de los hermanos Armand, mereció las celebraciones de los asistentes al brillante acto.
Un adorno bellísimo.
Acreedor a los elogios.
Dentro de un gran óvalo de flores rojas se veían, tejidas también con flores, las franjas azules y blancas de la bandera del Uruguay y lindísimas **corbeilles** de dalias **María Espinosa**, las incomparables dalias rojas que son una especialidad en los cultivos de aquel jardín.
A la hora del champagne se sucedieron los brindis.
Muy elocuentes.
Afectuosos todos.

BODA EN ARROYO ARENAS

Por la tarde.
Al dar las seis.
Se celebrará en la Ermita de Arroyo Arenas la boda de la bellísima señorita Teté Casuso Morín y el joven Pablo de la Torriente-Brau.
Las invitaciones han sido hechas entre las amistades de los novios.
Boda simpática.
Que resultará muy lucida.

BENDICION NUPCIAL

En la noche de hoy.
Gran boda en el Vedado.
Señalada está para las nueve y media en la Iglesia Parroquial de aquel **quartier** la de la distinguida señorita Angélica Lancís y el estimado joven Carlos Santa María.
El padre de la dulce **fiancée**, doctor Ricardo R. Lancís, director de **El Mundo**, y la distinguida señora María Lainé de Santa María, madre del novio, serán los padrinos.
Un grupo de testigos.
Por ambos novios.
El adorno floral del templo encomendado a **Milagros**, el jardín de nuestra aristocracia, aunque sencillo, llamará la atención por ese sello de originalidad y elegancia que saben imprimir a todos sus trabajos aquellos floristas.
Del mismo jardín el ramo.
Un nuevo modelo.
Llegará a manos de la desposada como un regalo valioso de la joven y bella señora Evelia Méndez, esposa de querido cronista de **El Mundo**, José Manuel Valdés Rodríguez.
Boda elegante.
Cuya reseña prometo.

PETICION DE MANO

De amor.
El último compromiso.
A la respetable señora Consuelo Vallés viuda de Moreno ha sido pedida la mano de su graciosa hija, la señorita Carmen Moreno Vallés, para el correcto joven Oscar Pérez Barbosa.
Carmen y Oscar.
Una parejita simpática.
Formulada fué la petición, a nombre de su hijo, por el compañero tan querido, Pancho Pérez, redactor de la sección del puerto de este periódico.
Muy gustoso doy la buena nueva acompañada de mi felicitación.
Es para la señorita Moreno.
Y para su elegido.

(Continúa en la Página SIETE)

POST BALANCE
GRANDES REBAJAS EN TODOS LOS ARTICULOS
VEA NUESTROS PRECIOS

CON TALLERES PROPIOS JOYERIA EL GALLO Habana

Joyeria "El Gallo"

«La Estrella de Italia». Compostela 46.

San Rafael e Industria

Dr. José Comas Folch

MEDICINA Y METODO DEL DR. ASUERO.
SE HA TRASLADADO A CAMPANARIO 37 BAJOS.
CONSULTAS: LUNES MIERCOLES Y VIERNES de 3 a 5

A 1.75!

Payamas de Broadcloth y Soiesette

de color entero, en el tono que a usted más le agrade, o bien de fantasía. Estilo con cuello, como el diseñado, o sin cuello si usted lo prefiere. Confección esmeradísima.

A 95 cts!

Camisas de Poplin y de Batista

Blancas o con elegantes diseños estampados en combinaciones finas de matices veraniegos. Estilos de cuello fijo o suelto, atractivos hasta el último detalle!

También a 95 centavos: Corbatas por el Estilo de las Diseñadas, en Sedas Excelentes de Gran Consistencia.

Otras Ofertas Interesantes de la

"ELIMINACION DE JULIO"

A $1.35: Camisas de muy buena calidad, en los últimos diseños y en estilos de cuello fijo o separado.

A 40 cts.: Calcetines de seda de fantasía, en numerosos estilos. Otro tipo, de Seda o de Hilo, en colores enteros o en fantasía, a 50 cts.

A $3.25: la Media Docena de Camisetas de punto, atléticas.

A $3.50: la Media Docena de Calzoncillos o de Camisetas de Batista de fina calidad.

A $1.75: la Media Docena de Pañuelos de Algodón de buena clase.

¡APROVECHE HOY MISMO ESTAS OPORTUNIDADES!

fin de Siglo

QUITESE ese dolor de espalda, vértigo, jaqueca y demás síntomas de afecciones renales. Millones de personas han usado y encontrado pronto alivio con las renombradas

PILDORAS DE FOSTER EN LAS BOTICAS

REINA GRAN ANSIEDAD EN PLACETAS POR EL CONFLICTO DE LAS TARIFAS

La reunión de los dueños de Escogidas con la comisión de obreros, citados por el Gobernador, Sr. Juan Vázquez Bello

PLACETAS, julio 18 DIARIO.—Habana. Reina gran ansiedad entre todos los elementos sociales, comerciales y obreros de esta población por la solución del conflicto de las tarifas de las escogidas de tabaco. El gobernador Vázquez Bello citó para hoy a las cuatro de la tarde a los dueños de escogidas para llegar a un acuerdo con la comisión de inteligencia designada por los obreros, y coméntase que los primeros concurrieron ante de la hora citada, dejando un pliego cerrado al señor Gobernador, marchándose y haciendo imposible la renión para llegar a un acuerdo.

La situación es espectante, por que la generalidad de negocios locales dependen de ese factor y condénase a las partes intransigentes cualesquiera que sea la obstaculización de una pronta solución.

Corresponsal.

CONFERENCIA APLAZADA EN BELGICA

El señor Luis Rodolfo Miranda, Ministro de Cuba en Bruselas, informa a la Secretaría de Estado que la Unión de Associations Internationales, le indica en carta reciente, que la Conferencia anunciada últimamente, no ha podido efectuarse. Se trata de la Conferencia para la Ciudad Mundial.

Flores

La Flor Cubana

Confíenos su orden y saldrá complacido
10 de Octubre 332
Telef: I-5111 o I-4188

ELIXIR Y PASTA DENTIFRICA DEL DR. PIERRE. ES EL ANTISEPTICO MAS PODEROSO HASTA AHORA CONOCIDO LIMPIANDO Y DESINFESTANDO LA DENTADURA. AROMATIZA EL ALIENTO. EVITA LA PIORREA. RECETADO POR TODOS LOS DENTISTAS DEL MUNDO

DE VENTA EN TODAS PARTES

NO ES COMPARABLE...
LO QUE OFRECE

¡NUEVO MUNDO!

EN SU ASOMBROSA LIQUIDACION FIN DE TEMPORADA

con lo que pueda conseguir en otra parte. Nuestros precios son "fantásticos" y nuestros zapatos son de la más alta "calidad". Visítenos y se sorprenderá. Tenemos de todo y para todos.

Zapatos para Señoras desde 99 cts.

Para Hombres desde 1.99

Para Niños desde 50 cts.

A nuestra numerosa clientela del interior, ofrecemos el 20% de descuento sobre los precios de nuestro catálogo de verano.

"NUEVO MUNDO" Belascoaín 43 y 45, casi esquina a Neptuno

M.E.C.D. 2016

Información Religiosa Nacional y Extranjera

Juventud Eucarística va Mañana a Cojímar

La Juventud Eucarística de Cuba, llevará a cabo una excursión de propaganda eucarística al vecino pueblo de Cojímar el próximo domingo a las 8 a. m., con el plausible fin de fundar un Catecismo para la enseñanza de la niñez y juventud.

Los jóvenes católicos eucarísticos, saldrán para Cojímar a las 7 a. m., vía Guanabacoa.

A las 8 a. m., Misa e instalación del Catecismo, desayuno campestre, obsequio de la familia Tejada y Asamblea eucarística, en la cual harán uso de la palabra varios jóvenes eucarísticos, estando el resumen encomendado al talentoso letrado, doctor Juan Antonio Mendoza.

La Juventud Católica Eucarística, se presentó oficialmente ante los católicos habaneros, el 16 del actual en la grandiosa y artística procesión del Carmen, a la cual asistieron, causando gratísima impresión.

Les deseamos muchos triunfos en su nobilísimo empeño de propagar la Comunión, el culto a la Eucaristía y el Catecismo.

Les rercodamos estas palabras del Beato Juan de Avila.

—¿¿Porqué tantos males en el mundo?

—¿¿Porqué ya los hombres no comulgan o comulgan muy rara vez».

Un Católico.

FIESTA EN HONOR A NUESTRA SEÑORA DEL CARMEN

Mañana domingo, se efectuará en la Iglesia Parroquial del Santo Angel, solemnísima función en honor a Nuestra Señora del Carmen.

Se ajustará al siguiente programa:

A las 8 a. m., Misa de Comunión general.

A las 9, solemne función con orquesta y sermon por el R. P. José Vicente, Párroco del Carmen.

Se distribuirán preciosísimos recordatorios.

EN LA CATEDRAL X

La Muy Ilustre Archicofradía del Santísimo Sacramento de la Catedral, celebrará el domingo 20, los siguientes cultos:

A las 8 a. m., Misa de Comunión general, armonizada.

La Directiva obsequiará en los patios exteriores de la Catedral, con el desayuno a los cofrades que hayan comulgado.

A las 9 a. m., Misa solemne de Tercia, después de la cual será expuesto el Santísimo Sacramento. A continuación procesión, bendición y reserva.

Se ruega encarecidamente la asistencia a los cofrades y se invita a los fieles a tan piadoso cultos.

DIA 19 DE JULIO

Este mes está consagrado a la Preciosísima Sangre de Ntro. Señor Jesucristo.

Jubileo Circular.— Su Divina Majestad está de manifiesto en la iglesia del Santo Angel.

Santos Vicente de Paul, confesor y fundador, Patrono Universal de las Casas de Caridad; Simaco, papa y Arsenio, confesores. Santas Aurea, Justa y Rufina, vírgenes y mártires; y Macrina, virgen.

Santa Aurea, virgen y mártir. Fué descendiente por parte de padre de la más esclarecida sangre de los moros, que por entonces se hallaban dueños del precioso terreno de la provincia de Andalucía. Tuvo por hermanos a San Adulfo y a San Juan, dos insignes mártires de Jesucristo, y por madre a Artemia, matrona distinguidísima, más por la religión y la piedad cristiana en que fué educada, que por la nobleza de su sangre. Retiróse ésta, habiendo muerto su marido, al monasterio de Santa María, uno de los que florecían en el territorio de Córdoba en el fervor de la observancia religiosa. Llevó consigo a su hija Aurea, a quien había instruido desde sus tiernos años en la Religión Cristiana, como lo hizo con sus hermanos, a pesar de la contraria secta que profesaba su padre. Vivió Aurea en aquel monasterio más de treinta años, haciendo grandes progresos en la virtud, hasta llegar a la más alta perfección.

Santa Aurea tuvo la dicha de ser coronada del martirio el día 19 de Julio del año 856.

SAN VICENTE DE PAUL

Nació San Vicente de Paul el 24 de Abril de 1576 en Pouy (Francia), de padres humildes. Pasados sus primeros años en la mayor inocencia determinaron sus padres, Juan de Paul y Beltranda de Moras, dedicarle a los estudios en los que hizo extraordinarios progresos tanto en Dax como en Tolosa y más tarde en Zaragoza (España). Ordenado de sacerdote el 23 de Septiembre de 1600, su único pensamiento fué Dios y los deberes que le imponía su nueva dignidad. Con el fin de cobrar una herencia que había hecho a su favor cierta señora piadosa, fué a Marsella, pero al volver por mar a Narbona fué apresado por una banda de piratas turcos y le llevaron a Túnez. 1605. Vuelto a Francia en 1606, hizo amistad con muchos personajes de la Corte de Enrique IV, los que conociendo la prudencia y sabiduría de santo le propusieron al rey para una difícil y secreta misión en Roma. Terminada su Misión, se escondió de nuevo en Francia huyendo de dignidades y honras. Pónese bajo la dirección del Cardenal de Berulle y es nombrado Capellán de la reina Margarita de Valois y limosnero del reino, 1610. Se hace cargo de la Parroquia de Clichy, en donde obra prodigios de caridad. De aquí sale para la casa de los Gondi, 1612. Pero el santo quiere huir de los honores y es nombrado párroco de Chatillon, 1617. Aquí funda la primera Cofradía de la Caridad. Vuelve de nuevo a la casa de los Gondi y se dedica a predicar a los pobres y convertir herejes. El 8 de Febrero de 1619 es nombrado por Luis XIII, Capellán Mayor de todas las Galeras de Francia y visitando algunas de ellas se queda él mismo encadenado para librar a un pobre forzado. San Francisco de Sales, viendo la virtud de San Vicente le nombra superior de las monjas de la Visitación, 1619. Con ocasión de una célebre misión en los Estados de Gondi, San Vicente echa los fundamentos de la Congregación de la Misión, 1625, que bien pronto se extiende por toda Francia, Italia, Polonia, Norte de Africa, Irlanda y Escocia. En 1628 instituye los Ejercicios de los ordenados, con lo cual reforma el clero francés, hundido en la ignorancia y en el vicio. En 1629, dá gran impulso a la nueva institución de mujeres arrepentidas. En 1632 se instala definitivamente en la casa de San Lázaro desde donde emprende sus grandes obras. Funda las Conferencias Eclesiásticas, 1633, con las que terminó la gran reforma del clero y creó la mejor escuela de oratoria sagrada. En 1633 funda también los Ejercicios espirituales para toda clase de personas. Por este mismo año echa los fundamentos de las Hijas de la Caridad, que hoy son el orgullo del mundo y la gloria de la Iglesia. En 1635 fundó el primer Seminario en Francia según el plan del Concilio de Trento, y reunió la primera Asamblea de las Damas de la Caridad.

Los años de 1639 a 1648 fueron una hermosa prueba para el celo caritativo de San Vicente. El célebre Richelieu en su afán de humillar a la Casa de Austria hizo que se arrojaran sobre Francia los ejércitos de España, austro-alemanes, suecos e italianos. La miseria era espantosa y la situación terrible. Sólo el genio de San Vicente pudo vencer tantas dificultades, llevando el socorro a todas partes y salvando de la ruina a muchas ciudades. El también fué el único que humilló la soberbia del Primer Ministro. En 1643 muere Luis XIII en los brazos de San Vicente. Poco después es elegido el Santo por Ana de Austria, miembro del Consejo de Conciencia, y dió a Francia, con sus consejos y entereza, el mejor episcopado del mundo. Reformó también los conventos de uno y otro sexo, que por aquel tiempo se hallaban muy relajados. En 1645 inaugura las misiones del Norte de Africa, de donde liberta a millares de cautivos cristianos y prepara el terreno para la conquista de Argel. En 1648 dió principio a la conversión de Madagascar. También en este mismo año funda el primer hospital para niños expósitos.

Desde 1648 a 1650 se dedica San Vicente a salvar a Francia de la guerra civil o de la Fronda. La monarquía en esta ocasión debe su existencia a San Vicente. En 1651 comienza su lucha contra la herejía jansenista, la más pérfida de todas las sectas que han aparecido en la Iglesia. San Vicente fué su más terrible enemigo. En 1653 establece el primer hospital para ancianos. En 1645 funda el primer hospital general en el mundo, que llegó a hospedar hasta 40.000 pobres. El año 1654 sufrió San Vicente los más agudos dolores físicos y morales. En 1658 da las Reglas a la Congregación. Y por fin el día 27 de Septiembre de 1660, con la tranquilidad del justo y después de haber bendecido a todas sus obras murió en la casa de San Lázaro de París. Fué canonizado por el Papa Clemente XII el 16 de Junio de 1737. León XIII, por decreto del 12 de Mayo de 1885, declaró a San Vicente de Paul Patrón celestial de todas las obras de caridad.

LOS NUEVE SABADOS DE LA CARIDAD EN SAN FRANCISCO

Con una extraordinaria brillantez iniciaron en la Iglesia de los Padres Franciscanos, los cultos de los «Nueve Sábados», en honor a Nuestra Señora de la Caridad. Cultos que por vez primera se celebran organizados por la Asociación de Nuestra Señora de la Caridad de dicho templo, la cual preside la bondadosa y caritativa dama señora Elvira Pérez de Errasti.

El primero de estos sábados se celebró el sábado 12 del actual, constituyendo un grandioso éxito para la Asociación y de un modo especialísimo, para la bella y piadosísima Camarera señorita Guillermina Errasti y Pérez, que costeó los magníficos cultos del «Primer Sábado».

Hoy sábado 19, se verificará la festividad del «Segundo Sábado» el cual se aplicará segun las «Intenciones» de las señoras Presidentas de Honor de lo Cofradía.

El programa de hoy sábado, es el siguiente:

A las 7 y media a. m., Misa armonizada de Comunión general.

A las 9, solemne Misa de Ministros con orquesta y voces. Después de la Misa, sermón, ejercicio, procesión e imposición de medallas.

Se ruega la asistencia a los fieles, a estos piadosos cultos de los «Nueve Sábados», en honor a la Patrona de Cuba.

SOCIEDAD DE SAN VICENTE DE PAUL

El Consejo particular de las Conferencias de San Vicente de Paul, celebrará el domingo 20 del actual, la Comunión y junta general reglamentaria.

Ambos actos tendrán lugar en la Iglesia de la Merced a las 8 y 9 de la mañana, respectivamente.

Se ruega la asistencia a los socios de las Conferencias de San Vicente de Paul, tanto activos como aspirantes, protectores y bienhechores.

HOMENAJE DEL CONSEJO SAN AGUSTIN NUM. 1930 A SU GRAN CABALLERO

El Consejo San Agustín número 1930 de los Caballeros de Colón, celebrará una solemne Velada, como homenaje a su Gran Caballero, señor Enrique Hernández Egea, en la noche del domingo 20 del actual.

Dará comienzo a las 9 de la noche.

Pueden concurrir los Caballeros de Colón y sus respectivas familias.

Muy agradecidos a la atenta invitación, que se nos hace.

COLEGIO LA MILAGROSA

El Colegio La Milagrosa, que las Hijas de la Caridad dirigen en Real número 82 en Marianao, celebrará el domingo 20 a las 9 a. m., en el Teatro René Berndes de la misma localidad, la solemne distribución de premios, interpretándose un escogido programa.

La exposición escolar podrá visitarse en el Colegio el mencionado domingo de 9 a 11 a. m. y de 1 a 5 p. m.

IGLESIA PARROQUIAL DEL ANGEL

CULTOS EN HONOR DE LA VIRGEN DEL CARMEN

Los días 17, 18 y 19 después de la Reserva del Santísimo, se celebrará el ejercicio del Triduo, rosario y cánticos. El domingo 20, a las ocho, misa de comunión; a las 9, solemne fiesta a toda orquesta y voces, predicando el Rdo. Padre Fr. José Vicente, Prior de los Carmelitas.

2 7.617 17 Jul.

LOS NUEVE SABADOS A LA CARIDAD

IGLESIA DE SAN FRANCISCO

El sábado 19 segundo de los nueve sábados, a intención de las Presidentas de Honor, a las 7 y media misa de comunión, a las nueve misa solemne de ministros, a toda orquesta y voces. Sermón y después de la procesión imposición de medallas a las nuevas asociadas.

27617.

27618 17—19 Jul.

Unión de Caballeros Cat. de Guanabacoa

El Presidente de la Sección Patria y Cultura de la Unión de Caballeros Católicos de Guanabacoa Dr. Oscar M. Blanco Arenas, nos invita muy atentamente a la solemne Velada, que hoy a las 8 y 30 de la noche, celebrará en el salón de actos de las Escuelas Pías de Guanabacoa, con arreglo al siguiente programa:

PRIMERA PARTE

1. Himno Nacional, flauta y violín por los señores José Valdés y Pedro Hernández, acompañados al piano por el señor René Touzet.
2. Palabras de Apertura, por el doctor Oscar M. Blanco Arenas, Presidente de la Sección Patria y Cultura.
3. Selección de la Opera Marta, Lange, Piano, por la señorita Graciela Roloff, discípula del Conservatorio Mateu.
4. Dsicurso, por el señor Antonio Alegría Mujica, Ex-Gran Caballero del Consejo San Agustín 1.930 de la Orden de los Caballeros de Colón.
5. Número de Piano, La Danza Negra, por el profesor Abelardo Sánchez.
6. Número de canto, por el señor Gustavo Caballero C. C., acompañado al piano por la señorita Hilda Carreño.
7. Recitación, por el señor Juan de Dios Carreño, Presidente de la Unión de Caballeros Católicos de Guanabacoa.

SEGUNDA PARTE

1. Discurso, por el Dr. Francisco Almodóvar K. of C.
2. May Breezes, Dorn, Piano, por la señorita G. Roloff.
3. Número de canto por el señor Gustavo Caballero C. C., acompañado al piano por la señorita Hilda Carreño.
4. Recitación, por la niña Martica López.
5. Canción, por la niña Hilda Carreño, acompañada al piano por la niña Bertha Carreño.
6. Polonaise, Fr. Chopin, piano por la señorita Isolina Mesa y el señor René Touzet.
7. Discurso Resumen, por el M. R. P. Modesto Roca, Vicario Provincial de las Escuelas Pías de Cuba y México.

DISTRIBUCION DE PREMIOS EN GUANAJAY

Hoy a las tres de la tarde, se efectuara en el Colegio de las Hijas de María Religiosas Escolapias de la Villa de Guanajay.

Para tan solemne acto académico nos invitan la Superiora y Comunidad, personalmente por mediación del distinguido caballero señor Cornelio Gutiérrez y por particular invitación.

Muy agradecidos a la deferencia.

Fiesta a San Hilarión en la Iglesia Patronal de Guanajay los días 20 y 21

El domingo 20 tercero de mes y el lunes 21 consagrados a San Hilarión, a las 9 y media de la mañana Misas cantadas y Sermón a intención de un devoto y varios estudiantes agradecidos. Los Veintiún Domingos se hacen todos los domingos del año, después de las Misas de 9 y media y 11 y a las 5 y media p. m. durante la Exposición. La Iglesia de San Hilarión de Guanajay siempre está abierta desde las 6 a. m. hasta las 8 p. m. y los días laborables la misa es a las 8 y media a. m. y los domingos a las 9 y media y a las 11 a. m. (Desde el Parque Central hay ómnibus ida y vuelta a Guanajay a todas horas).

Agentes para Anuncios en EUROPA:
L. MAYENCE & Cie
DAVIGNON, BOURDET & Cie, Sucres
9, Rue Tronchet, PARIS
19, 21, 23, Ludgate Hill, LONDRES

E. P. D.

El Señor

Miguel Vivancos García

Que falleció en Madrid el día 20 de Junio de 1930.

Habiendo recibido los Auxilios Espirituales y la Bendición de Su Santidad.

Llegando su cadáver hoy 19, en el vapor "Orduña", a las 4 de la tarde por el Muelle de la Machina, y dispuesto su entierro para mañana, Domingo 20 a las 10 de la mañana, los que suscriben, viuda, hermano, madre política, hijos, hijos políticos, nietos, sobrinos, primos y demás familiares, suplican a las personas de su amistad se sirvan acompañar el cadáver, desde la Iglesia de la Merced hasta el Cementerio de Colón, por cuyo acto les vivirán agradecidos.

Bernarda Vega Vda. de Vivancos; Mateo Vivancos (ausente); Josefa Santana Viuda de Vega; Leonor, Manuel, María Elvira, Miguel, María del Carmen, Elisa y Herminia Vivancos; Zoila Morejón de Vivancos; Francisco Calzadilla; Jesús Couce; Miguel Velasco; nietos: Julia, Francisco, Miguel, Armando, María Elvira, Miguel, José, René, Heriberto, Rodolfo, Margarita, Georgina, Gustavo, Carmelina y Manolo; hermanos políticos: Bernabé, Francisco, Antonio y Demófilo Vega; Miguel Velasco Escura.

NO SE REPARTEN ESQUELAS.

SOCIEDADES ESPANOLAS

Dos Noticias del C. Dependientes

El doctor José A. Mestre, Presidente de la Asociación de Dependientes, ha recibido del Teniente Coronel J. Perdomo, Jefe de Policía Nacional, la comunicación siguiente:

"Habana, Julio 7, de 1930. Dr. José A. Mestre, Presidente de la Asociación de Dependientes. Ciudad. Señor: Acuso a usted recibo de su escrito fecha 4 del actual, en que me hace saber que la Junta de Gobierno de esa Asociación, ha acordado conceder el Salón de Fiestas, al señor E. B. Joufrett, Vicepresidente y Manager del Hotel Sevilla Biltmore, para celebrar un baile a beneficio de las Viudas e hijos de los vigilantes de este cuerpo, Carlos Gallinat y Aquilino Iglesias, respectivamente, muertos en servicio. Agradezco sinceramente por mi parte, la señalada distinción de que por esa Sociedad se hace objeto a los familiares de esos servidores de la Policía, y quiero hacerle presente a usted con mis mas expresivas gracias, que le ruego tenga la bondad de hacer llegar a los miembros de la Junta de Gobierno de esa Institución. Atentamente. (Fdo.) **J. Perdomo, M. M. Tte Coronel del Ejército, Jefe de Policía en Comisión.**"

UNA SUBASTA

La subasta para las obras de construcción del pabellón de Cardiología Romagosa con arreglo a los planos, memoria descriptiva y pliego de condiciones al efecto, se efectuará a las diez de la mañana del domingo 3 de Agosto próximo, en la Casa de Salud La Purísima Concepción, de la Asociación de Dependientes del Comercio, (Calzada de Jesús del Monte 100), ante la Junta Directiva, en lugar del día 4 de Agosto como se había anunciado.

Hasta ese momento se admitirán proposiciones en sobres cerrados dirigidos al señor Presidente de la Asociación.

Gran Romería de los Polesos

Celebró junta directiva la sociedad del Concejo de Pola en Siero, conjuntamente con su gentil y gracioso Comité de Damas, que tomaron el acuerdo de celebrar el día 17 del próximo mes de Agosto en la finca «La Cotorra» la fiesta de «Los huevos pintos».

Fiesta para la cual ya recibieron los entusiastas polesos más de quinientas botellas de sidra natural, que **escentella**, obsequio de las señoritas del Comité repartirán entre los romeros y romeras, no faltarán las avellanas turradas, ni las ricas empanadas ni las escenas típicamente polesa; ese día veremos en La Cotorra a todos los polesos de Cuba.

La amenizarán una gran orquesta y un notable sexteto. Cantará la gaita.

El Baile de la Alianza Femenina

Faltan pocas horas para que las bellas damas y damitas que componen la Alianza Femenina Deportiva de Simpatizadoras de la Asociación de Dependientes, vean coronados con un rotundo éxito los esfuerzos que hasta ahora han venido haciendo para que el baile por ellas organizado en la Terraza Central de la Víbora, resulte una magna fiesta.

Se ha nombrado una Comisión de recibo, que estará en la Puerta de la Terraza, que atenderá gentilmente a todos los concurrentes a este baile donde se reunirán las más bellas damas y damitas tanto de la Víbora como de los demás barrios de la ciudad.

El programa bailable será amenizao por la Orquesta de Alfredito Sáenz y un afamado son. Empezará a las nueve y media de la noche.

Las Damas y damitas que quieran asistir a esta magna fiesta pueden solicitar su invitación por el teléfono U-8387 de estimada Presidenta de la Alianza Sra. Berta M. de Suárez.

Un Día en Asturias

Continúa aumentando el entusiasmo entre todos los romeros y romeras gentiles de la Habana y su comarca, para concurrir a la fiesta, que desde luego le auguramos un éxito sin ejemplo, porque sus fines son de altruismo y de caridad, que celebrará el Club Tinetense, mañana domingo en todos los jardines de La Polar, y en todos los campos.

Ayer, visitamos al presidente señor Higinio González Mayo, recogido en su casa por el cansancio que le produjo la organización de esta fiesta; y el cual se mostró esperanzado como nosotros de un éxito, pues se han vendido miles de entradas. Las orquestas afinadas, ensayadas perfectamente preparadas para ejecutar sus brillantes programas; todos los bailables serán modernos; asistirán todos los del club, todos del Centro Asturiano, la mar de gente de la colonia española, y un sin fin de cubanos que ser más tinetenses que el General Riego.

El Gran Baile de la Colonia Leonesa

Se acerca a nosotros el Ratoncito de esta querida Colonia Leonesa, y nos dice en voz queda y con aires de conspirador, que hoy se celebra en el hotel San Luis, el gran baile organizado por la citada colonia, baile que a juicio de este Ratoncito, sabio y cuco, pues que todo lo sabe resultará de un éxito tan brillante como extraordinario; ya que lo exaltarán con su belleza todas las lindas mujeres del reino de León, y todas las cubanas dulces amigas de los leoneses. Aquello será un derroche de elegancia, de belleza y de gracia; caras de flor y flores para estas gentiles mujeres no faltarán.

El programa bailable es estupendo, ya que lo ejecutarán varias orquestas y varios sextetos; asistiremos a la brillante «Noche Leonesa».

La Benef. Gallega en el Teatro Nacional

La Colonia Gallega, secunda con calor y entusiasmo, la feliz iniciativa de la Sociedad de Beneficencia de Naturales de Galicia. Así lo demuestra acudiendo a solicitar localidades para el festival de A Diada, que así llaman al festival del idioma gallego, secundando el acuerdo tomado por la Asamblea Galleguista celebrada en la Coruña, festival que se celebrará el día de Santiago Apóstol, patrón de España, en el gran Teatro Nacional.

Para complemento de esta hermosa fiesta, se lleva a escena una de las obras más notables del teatro gallego **Trebon**, original del ilustre Catedrático de la Universidad de Santiago de Compostela, doctor Armando Cotarelo Valledor, obra en tres actos y de verdadera riqueza para la exposición de las costumbres de Galicia.

La Orquesta, compuesta de 25 profesores, bajo la autorizada batuta del maestro Guede, ejecutará las más hermosas composiciones, entre ellas, la gran Rapsodia gallega del maestro Julio Cristóbal, conceptuada, como una de las más hermosas, y de más sabor galiciano.

Todo esto hace suponer, que la Colonia Gallega, habrá de acudir, la noche del 25, a cooperar a la hermosa labor de la Sociedad de Beneficencia de Naturales de Galicia, cuya única obra, es aliviar las necesidades de los hermanos.

Próximo Baile del Centro Montañés

Gran animación se advierte para concurrir al soberbio baile que ofrecerá el Centro Montañés, el día 2 de Agosto próximo, en el roof-garden del hotel Plaza, baile que organiza con esmerada delicadeza su Sección de Fiestas.

Se titulará «Una noche de Verano», lo amenizará una reputada orquesta y un afamado jazz-band, los del hotel Plaza, y un gran sexteto.

Las comisiones se reunen diariamente contribuyendo a la organización de este gran baile en el cual obtendrán un gran triunfo las huestes que preside el señor Pedro Barreras, presidente de la Sección de Recreo citada.

La Matinée en R. M. de Labra

Celebrará esta sociedad una elegante matinée bailable, en los espaciosos salones de su domicilio social Barcelona número 18 (altos), en beneficio de sus numerosos asociados, existiendo inusitado entusiasmo entre las asociadas integrantes de la Sección Femenina, que preside la gentil Srita. Amalia Gil, por concurrir a este acto, que será un triunfo más que tendrá que anotarse la Sección de Recreo.

Numerosas las invitaciones repartidas, pudiéndose solicitar las mismas en el local social o por el Teléfono M-7359.

Juntas Directivas

Club Acebo Cangas del Narcea: celebrarán junta general administrativa, hoy sábado día 19 del actual, a las ocho y media de la noche, en el Centro Asturiano.

San Lorenzo de Arbol y su comarca celebrará junta directiva, el domingo 20 del actual, a las ocho y media de la noche en Salud 112.

Carta al Señor Juan Alvarado

El Partido Buen Gobierno, formado por asociados de la Asociación Canaria ha dirigido a uno de sus miembros más destacados, al señor Juan Alvarado Moreno, la siguiente carta que íntegramente reproducimos:

"Habana, Julio 16 de 1930.
Sr. Juan Alvarado Moreno.
Ciudad.

Distinguido amigo:

La Asamblea de Representantes de la Asociación Canaria, en su reunión de anoche, al conocer de la renuncia presentada por usted declinando el cargo de Vicepresidente primero del Comité Ejecutivo, para el que fuera electo por unanimidad en el mes de Abril del corriente año adoptó, también por unanimidad, el acuerdo de no aceptarle su citada renuncia y designó una Comisión integrada por los Representantes señores Sixto Abreu Trujillo, Juan López Domínguez, Juan Gil Ramírez y Antonio Bethancourt Hernández, para que en unión del Presidente General señor Domingo León González y del señor Manuel R. Rodríguez le den cuenta de la citada resolución, con el ruego de que acepte el cargo y tome posesión del mismo, dado que se estima muy necesaria y valiosa su cooperación en el Comité Ejecutivo.

El Partido Buen Gobierno, integrado por asociados de la Asociación Canaria, del que somos miembros los firmantes y al que pertenece también usted, al conocer de la citada resolución y considerarla debidamente, ha estimado conveniente dirigirle la presente para hacerle, a nombre del Partido referido, el ruego, especialmente encarecido, de que acceda a los deseos de la Asamblea de Representantes, que son también los del Comité Ejecutivo, por estimar, como estiman el Ejecutivo y la Asamblea, que su valiosa cooperación, sus conocimientos y experiencia, son en extremo necesarios en los presentes momentos en que la Asociación Canaria necesita del concurso de todos sus buenos asociados.

Por todo ello venimos a suplicar a usted, a nombre, como hemos dicho, del Partido de que formamos parte, que acceda al ruego que se le hace, complaciendo a la Asamblea de Representantes, al Comité Ejecutivo y, en general, a los asociados todos de la Asociación Canaria, que verían con suma complacencia y verdadero agrado que usted ocupara, a la mayor brevedad, el alto y honroso cargo que por el voto unánime de los componentes del más alto organismo de nuestra Institución le fuera conferido en las elecciones del mes de Abril próximo pasado.

De usted muy atentamente,

(Fdo.) Antonio Ortega Jiménez; Juan López Domínguez; Andrés Nóbregas; Sixto Abreu; Miguel A Díaz; Juan Gil; Francisco Antúnez; Modesto Suárez; Pedro Cárdenas; Salustiano Estévez; Cleto Guerra; Pedro Delgado; Juan Guerra; Ambrosio Fernández; Esteban Padrón; Juan Mendoza; José Ortega; Juan B Rodríguez; Raimundo de la Nuez; Antonio Bethancourt; Tomás Hernández; Francisco M de Oca; Trino Hernández; José Padrón; Ramón Carballo; Pablo Gonzjlez; Luis Salazar; Ignacio Padrón y otros.

"Moza de Mulas" en el "Foment Catalá"

Hoy sábado en los elegantes salones de esta sociedad, se celebrará la cultural y artística velada que brinda mensualmente a sus asociados y familiares, el Foment Catalá.

La «Moza de Mulas» será representada en cuyo desempeño rayan a gran altura la señora Dumovich, Graciani y todos los señores integrantes del conjunto artístico del cuadro «Margarita Xirgú».

Hoy, pues, lucirá sus mejores galas el Gran Foment Catalá.

El Programa de "La Monumental"

He aquí el cautivador programa por que se regirá la gran fiesta de mañana que celebrará el Club Madrileño en los dos jardines de La Tropical:

A las ocho de la mañana: Salida la cabalgata del local social (Prado 1, recorriendo: Prado, Dragones, Galiano, San Rafael, Obispo, Mercaderes, Muralla, Reina, Belascoaín, Cuatro Caminos Monte hasta La Tropical.

A las diez de la mañana: Misa en que oficiará el R. P. Martín.

A las once de la mañana: Bendición de la bandera de la Beneficencia por el Excelentísimo e Ilustrísimo Sr. Arzobispo de la Habana.

A las doce: Almuerzos campestres.

Después grandes bailes, amenizados por reputadas orquestas y bandas en el Salón Mamoncillo, Salón Cúpula, Salón Tropical, Salón Ensueño y sobre la campiña la gran romería de San Isidro de Madrid.

Allá vamos por un pito del Santo.

La Fiesta del Club Luarqués

Se reunió la Sección de Propaganda y Fiesta, del arrogante club Luarqués de la Habana, que preside nuestro muy querido amigo el señor Benjamín López, para tratar sobre los particulares de la organización de una grandiosa matinée que habrá de celebrarse el día 27 de los corrientes en todos los jardines de La Polar, gracia y gloria galantemente otorgados por el señor Ernesterio Zorrilla, caballeroso jefe de la Gran Cervecera.

La matinée será de proporciones verdaderamente extraordinarias, ya que se celebra en todos los jardines y ya que concurren a él toda la gente romera de la Habana, entre la cual esta noticia lanzada por los Luarqueses ha levantado un entusiasmo indescriptible.

Como tan grata fiesta es de pasión, las gentes desde todas partes converjen en el Club Luarqués para pedir sus localidades.

Pronto más detalles.

Junta General en Hijas de Galicia

El día 29 a las 2 de la tarde en el salón del Centro Gallego, celebrará esta importante sociedad, la Junta General convocada reglamentariamente; tan pronto como termine la discusión de todos los asuntos que figuran en la orden del día, la Junta Directiva, obsequiará a los asociados y asociadas concurrentes con un espléndido lunch.

Alianza Republicana

Los republicanos españoles están que arden de entusiasmo; mañana domingo a las 10 y media a. m. se celebrarán las elecciones en el local social de Malecón 4 altos. Del escrutinio surgirá la Junta de Gobierno que habrá de regir los destinos sociales durante el año 1930-1931.

Las elecciones prometen resultar reñidísimas, pues van a la votación varias candidaturas. El cobrador estará presente durante la votación por si algún asociado necesita su recibo para legalizar su voto.

Muchos de los asociados de los pueblos comarcanos vendrán a las elecciones.

CENTRO ASTURIANO DE LA HABANA

Sección de Recreo y Adorno

SECRETARIA

Autorizada esta Sección por la Junta Directiva para celebrar una matinée bailable, se anuncia para conocimiento de los señores asociados que dicha fiesta se efectuará el domingo 20 del actual.

Para penetrar en el local, será requisito indispensable la presentación del recibo del mes de la fecha y el carnet de identidad.

La Sección, como en fiestas anteriores, hará cumplir las disposiciones de la Alcaldía Municipal y los reglamentos general y particular de la Sección.

La Fiesta principiará a las tres de la tarde y las puertas se abrirán a las dos.

Habana, 17 de Julio de 1930.

Manuel MALGOR ALVAREZ, Secretario.

SOCIEDAD ASTURIANA DE BENEFICENCIA

SECRETARIA

De orden del señor Presidente y en cumplimiento de lo dispuesto en el Artículo 17 de nuestro Reglamento, se convoca a los señores socios, para que concurran a la Junta General ordinaria que habrá de celebrarse el jueves 31 del corriente, a las ocho y media de la noche, en nuestro local social, Panchito Gómez núm. 2 (antes Corrales) entre Cárdenas y Economía.

Se advierte a los señores socios que para poder concurrir a esta Junta, es requisito indispensable, según determina el Artículo 9 del citado Reglamento, la presentación del recibo del último mes vencido.

Habana, 19 de Julio de 1930.

C. CARNEADO, Secretario.

Sociedades Cubanas

Por Enrique del Porto

UNA GRAN FIESTA DE MAÑANA

Organizada por la Asociación Deportiva Feminista, se celebrará hoy una gran fiesta bailable en los salones del Central de la Víbora.

Esta asociación compuesta por damas que simpatizan con la Asociación de Dependientes de la Habana, ofrecerán una fiesta que será de grata recordación, pues a más de las muchas asociadas cuenta con un núcleo de simpatizadores que han colaborado entusiásticamente al mejor éxito de la misma.

Un programa bailable en extremo interesante será interpretado por una orquesta y un sexteto.

Le deseo a la fiesta de la Alianza Femenina el mejor de los éxitos.

LA VELADA DEL CLUB LA RISA

Culminó en un gran éxito la velada celebrada anoche por el simpático Club La Risa, en el teatro Imperio, el que se vió favorecido por una selecta concurrencia que aplaudió con entusiasmo todos los números.

«Los Amigos del Alma», el graciosísimo juguete cómico hizo las delicias del auditorio,—no podría ser de otra manera, toda vez que dicha obra fué representada de una manera esmerada.— La señora Emilia Brito encarnó magistralmente la «paloma» y demostró un pleno dominio de los resortes del arte de Talía. Las señoritas María Antonieta Manduley y Ofelia Cortés, interpretaron deliciosamente a Venancia y Baudilia, respectivamente, el Dr. Félix Suárez, hizo una creación del protagonista y nos dió la sensación de un actor profesional. Los señores Vidal, Ayala, Cuervo, Graciani Sanz e Iglesias, coadyuvaron al mejor éxito de la obra.

A continuación cantó el notable tenor Ramón Navas, la ópera Boheme y la Vesti la Giubba de Pagliacci.

La señora González cantó admirablemente Strio de la Vampa, romanza Azucena en el Trovatore.

Descorrióse la cortina en último para la presentación el coro de los solteros de la zarzuela La del Soto del Parral, un grupito de «risueñas» a cual más bonita y graciosa.

Todas ataviadas con exquisito gusto, fueron premiadas con una ovación.

Un grande éxito el de anoche en el Club La Risa.

Fiesta que se «reprisará».

UN GRAN BAILE EN PERSPECTIVA

Organizado por la sociedad de empleados de peleterías y tejidos, se celebrará el día 9 del próximo mes un gran baile en el local que posee esta sociedad en Tejadillo y Villegas.

Existe para esta fiesta entre los numerosos miembros de dicha sociedad un gran entusiasmo por esta fiesta.

Numerosas casas comerciales ofrecen valiosos regalos para las damitas.

En fin, será ésta una fiesta interesante de la que pronto ocuparme en su oportunidad.

EN EL CAMPO ARMADA

Se suceden las fiestas en tan delicioso lugar.

Para los días 9 y 10 del próximo mes está señalado el festival de la Asociación de Viajantes del Comercio.

Todos los alicientes imaginables lo encontrarán los bailadores en esta fiesta la cual merecerá el honor de estrenar la gran calzada pavimentada del Campo Armada.

Habrá kioscos y se bailará también en la cancha de hand ball.

Orquesta, jazz band y sextetos, los mejores que tenemos, han sido contratados para esta fiesta.

Es grande el entusiasmo por la fiesta de la Asociación de Viajantes.

EN LA PLAYA DE SANTA FE

Para el sábado 26, están anunciadas en esta Playa unas grandes fiestas que organiza el Liceo de Punta Brava, en conmemoración de la festividad del día Santa Ana, que es patrona de la localidad.

Numerosos alicientes presenta esta fiesta en la que habrá regatas, torneos, etc., y se celebrará una matinée y un baile en la glorieta Delicia.

El corresponsal de este DIARIO, en Punta Brava, Sr. José A. López, forma parte de la Comisión de fiestas, persona entendida en la materia, el que amablemente nos invita.

El mejor de los éxitos les deseo en las fiestas del día 26.

M.E.C.D. 2016

TRIANON

Sencillo y elegante modelo en color beis y carmelita oscuro. Rebajado a

$5.50

Tacón alto y mediano.

VEA NUESTROS ZAPATOS DESURTIDOS A $2.00.

Hnos. Alvarez

Neptuno y San Nicolás

Telf. A-7004

UN HOMBRE AMENAZADO DE MUERTE PARA QUE NO SIRVA DE TESTIGO EN UN JUICIO

Un vigilante fué estafado por un individuo que se fingió dueño de la casa Llinas, 27, la cual trataba de alquilar

AMENAZAS DE MUERTE

José Ramón y González, de la Habana, de 35 años, vecino de Perdomo 73, en Regla, denunció que con motivo de ser testigo de una causa por amenazas de muerte al Vigilante 1622, de la Octava, que se sigue contra un tal Morín y otro desconocido, un hermano del Morín, vecino de San Joaquín 49, se presentó en la fábrica de sogas donde él trabaja, sita en Manuel de la Cruz y Cueto y le dijo: "Oye tu eres testigo de la causa contra mi hermano y vengo a que renuncies a la comparecencia y a la prueba testifical, y si no y le pasa algo a mi hermano te daré muerte al igual que al Vigilante. Ya volveré por aquí pasado mañana para saber tu resolución". Y como los Morín son sujetos de mala reputación teme el denunciante que lleven a vías de hecho su amenaza.

NO ES EL DUEÑO

Denunció el vigilante de la Policía Nacional 282, José L. Borrell, vecino de Revillagibedo 120, que tratando de alquilar la casa Llinás 27, entregó a José Pérez Hernández, que le dijo ser el dueño de la casa, 60.00 para que la pintara y se ha enterado de que no es el dueño de la casa.

SIMULACION DE DESAHUCIO

El señor Manuel López, vecino de Avenida de Gómez número 220 en Santos Suárez, denunció que en el Juzgado de Primera Instancia del Este, se siguió juicio de desahucio contra las casas Monte 214, 216, 218 y 220, contra la razón social de Feito y Cabezón, siendo los demandantes los señores Sergio Octavio, Balnaca Aurora y Pío Alvarez Penichet.

Cursándose el desahucio, se pusieron de acuerdo las partes demandantes y demandados, acuerdo que tuvo por único fin, perjudicar en sus intereses al señor Armando Llerandi, arrendatario de dichas casas.

Ayer actuó de Juez el doctor Antonio Carrillo de Albornoz, nuestro querido compañero, quien sustituyó al doctor Humberto Martínez Azcue, que a su vez sustituye al doctor Raoul V. Pichardo, Juez propietario, que se encuentra enfermo.

HABANERAS

(Viene de la Página CINCO)

LITA S. DE PENNINO

DESPEDIDA

De viaje.
Por la ruta de la Florida.
Sale hoy la interesante Lita S. de Pennino, acompañada de su esposo, el Rey de los Mármoles, con dirección a Nueva York.
El día veinticinco saldrán de aquel puerto directamente a Génova.
Van a las oficinas de Pennino.
En el Roma.
Permanecerán hasta septiembre en la bella ciudad italiana, emprendiendo viaje después a Austria y Bélgica y más tarde, allá para octubre, se trasladarán a Alicante.
Vuelven para Cuba.
Por la vía directa.
De la señora Lita S. de Pennino recibo encargo de despedirla de sus compañeras las Damas Isabelinas.
Tengan un viaje feliz.
De grandes satisfacciones.

MARIA DIAZ BIART

Horas felices.
De grandes alegrías.
Fueron las de ayer, con ocasión de su santo, para la señorita Marina Díaz Biart.
Linda y muy graciosa hija del distinguido ingeniero doctor Marino Díaz, amigo excelente, queridísimo.
Se vió muy festejada.
Llena de felicitaciones.
Durante la tarde se vió rodeada del grupo de las amigas de su predilección.
Recibió flores.
Flores infinitas.

(Continúa en la Pág. NUEVE)

CONSEJOS MEDICOS

Por el Dr. PEREZ BOUDET

Ex-Interno del Hospital de Emergencias. Médico del Departamento Forense de la Ciudad de la Habana. Especialista de las afecciones del Aparato Digestivo. GABINETE: PRADO 33, altos. Teléfono: A-7490.

(Diríjase la correspondencia al DIARIO DE LA MARINA, Prado 103, Dirección).

AGAR REINHART. (Ciudad):
No señora no tiene que temer a una tuberculosis por la causa que en su carta me manifiesta. Creo muy conveniente la aplicación diariamente de las ámpulas de Tropovarine, una diariamente, hasta que aparezca su menstruo, Además debe de darle tres puras de Panglandine diarias.

SRTA. LIANA. (Sancti Spiritus):
Si señorita, los ejercicios de cultura física son necesarios para lo que usted pretende y soy yo el primero que se los aconseja. No creo que debe de hacer una dieta extremadamente rigurosa, pero si dejar de comer aquellos alimentos que por exceso de grasa o de vitaminas, puedan hacerla aumentar o continuar en el peso que actualmente tiene. Le recomiendo que camine mucho, tome poca agua, ningun grano, poco pan. Mientras que a su disposición.

INCOGNITA MISTERIOSA. (Vedado):
Esperaba me escribiera pero veo que su silencio persiste y créame que lo lamento muy de veras, pues tenía verdadero interés en tratarla. No hay cosa que más admire que la cultura y la inteligencia en una mujer como usted, pues rara vez se encuentran ambas cualidades juntas. Espero lo haga y me informe su estado actual. Mientras sabe la recuerdo con afecto.

J. GARCIA. (Ciudad):
Agradezco sus gentiles frases y con placer me dispongo a contestarle deseando que mis consejos sinceros lo alivien por lo menos de esa afección que segun su carta viene sufriendo desde antaño. Me permito el indicarle el tomar tres píldoras de Coleflavina diariamente y al acostarse una cucharada de Leche de Magnesia en agua. Si después de tomar el segundo frasco de este medicamento, desea escribirme con gusto lo vería.

PATAPITA. (Matanzas):
Gracias, simpática señorita por sus frases de afecto que me dedica y que realmente no merezco. Puede tener la seguridad que con mucho gusto he de complacerla, basta que usted pida de la manera que lo hace para que ningun caballero pueda negarse. Creo que lo más indicado en su caso es echar cuatro pastillas de Citrosodine en cada vaso de agua de almuerzo y comida y tomar ésta entre plato y plato, además cuando termine de sus comidas, debe de tomar un papel de Kaolinase Queda complacida y siempre estoy dispuesta a complacerla.

HASSINA. (Ciudad):
No creo indicado ese medicamento que me dice para la afección que dice usted padecer, ahora bien, quiero darle un consejo: el uso contínuo de ese producto trae como consecuencia un galope del corazón que siempre es serio, abandonelo por completo. Yo me permitiré el recomendarle que mientras no tenga su menstruo se aplique las ámpulas de Tropovarina un día sí y otro no, tomando todos los días tres comprimidos de Panglandine. Ahora bien cuando aparezca si es con exceso, debe de aplicarse después del tercer día las ámpulas de Gravitol y suspender mientras éste dure las otras. El aumento en peso es otra cosa. Hagase un examen de heces fecales y compruebe la existencia o no de parásitos intestinales. Haga reposo en cama el mayor que pueda y una sobrealimentación añadiéndole a una copa de leche que debe de tomar después de sus comidas una cucharadita de Ostomait.

SRA. DE ARANGO. ((Manzanillo):
Créame señora que le estoy muy agradecido por su delicada fineza hacia mi persona y por esa frase galante de su hijito al decirle que cuando me escribiera le enviara un beso a mis hijitos. No puede negar que es hijo suyo, saca la cultura y la distinción de usted. Le ruego haga llegar a él nuestros mejores deseos por su felicidad. No creo que debe de desesperarse y esas libras que después de ganar perdió, solo debe de atribuirla a esa bronquitis que se vino a interceder a su tratamiento. Por el momento debe de suspender todo el tratamiento que anteriormente le indiqué para reanudarlo después de quitársele la bronquitis. Para ésta creo lo esencial sería darle tres cucharaditas de Bronquil en una infusión de tilo o the, naranjas, etc., y aplicarle las ámpulas de Gaiarsol, media ámpula diariamente. Después reanudar el mismo tratamiento inclusive los papeles que anteriormente le indiqué. Tenga fe, hágale hacer un poco de reposo después de sus comidas y la volverá a recuperar pronto. Por el momento aléjelo de la orilla del mar. Mucho ánimo, señora y no se desespere.

URSUS. (Ciudad):
Contestando a sus preguntas por el orden que se sirve hacérmelas:
Primera: Sí, perfectamente curable siempre que usted se inyecte anualmente una serie de Neosalvarsán, que es lo que está haciendo actualmente por espacio de cinco años consecutivos y en el intermedio una o dos cajas de Spirby.
Segunda: Cuando después de hacerle repetidos análisis de sangre y uno o dos de líquido céfalo-raquídio, me diera siempre negativo.
Tercero: Debe de abstenerse de los alcoholes.
Cuarta: Abstenerse por lo menos en el período que se encuentra de realizar toda contaminación que pueda causar perjuicio a sus semejantes; y
Quinta: Sí, es el mayor. La diferencia que me pregunta es que la reacción de Wasserman que contiene una cruz (x) debe de leerse debilmente positiva y la que tiene tres, positiva franca. Aunque solo tenga una cruz, invade al torrente circulatorio.
Complacido.

VIOLETA TRISTE. (Colón)::
No haga caso de las víboras, siempre lo que tocan lo manchan, el desprecio es la mejor arma que usted puede esgrimir contra ellos. Ciertamente esa gran cantidad de limón que usted ingiere le es grandemente perjudicial y debe de descartarla por completo. Debe tratar de aumentar en peso y para ello debe de tomar una cucharada de Sangreina tres veces al día en tres copas de leche como una sobrealimentación, haga algun reposo y coma bajo la base de granos y purés. Hágase en la región expresada por usted unas duchas heladas y un ligero masaje en dirección a los músculos. ¡Tiene usted muchísima razón en lo que me manifiesta! Me es grato el expresarle mis votos por su tranquilidad.

UN SUSCRIPTOR DE ORIENTE. (Oriente):
Usted sabe amigo, que todo el que padezca de Diabetes lo indicado es que se someta a un régimen de alimentación especial, método que desde luego usted no sigue. Yo creo que después de seguir el plan de haber desaparecido su azúcar y después de hacer una vida sedentaria un análisis en que haya desaparecido por completo debe de aplicarse dos cajas de Optarsón y Tonofosfán dentro de la misma jeringuilla alternando y tomar varios frascos de Neurofosfáto Eskay a razón de tres cucharaditas al día, no habrá inconveniente en que pueda usted realizar esa obra que dice ha comenzado.

UN SEÑOR DESESPERADO. (Congojas):
Lo más indicado que hay actualmente para combatir esa enfermedad es el aplicarse varias cajas de Ampulas de Asmalicida en el momento del ataque y cuando cese éste media solamente. Es conveniente el tomar varios frascos de Creslumina a razón de tres cucharadas diariamente.

UN MES DE SORPRESAS

EN "LA FILOSOFIA", SIGUE SU MARCHA TRIUNFAL SIN INTERRUPCION.

—Y ES QUE OFRECIENDO CALIDAD EN LOS ARTICULOS Y MODICIDAD EN LOS PRECIOS, LA PRIMERA VENTA ENTRAÑA LA POSIBILIDAD DE OTRAS SUCESIVAS.

Algunos Precios Decisivos:

SOBRECAMAS PIQUE, de color, cameras, a .. $2.75
SOBRECAMAS MAYA, crudas, a 2.95
SOBRECAMAS TUL, bordadas (blanca y cruda) a 5.95
CORTINAS TUL, blanca y cruda, valían 13.50, a 7.00

Artículos de Baño HEMOS REBAJADO AL PRECIO MINIMO POSIBLE TODOS LOS ARTICULOS DE BAÑO. Ninguna oportunidad como ésta para habilitarse de las prendas de baño que necesite, por un precio insignificante.

"LA FILOSOFIA LO AVISA Y GARANTIZA A LAS SEÑORAS"

TAPETES Y CAMINOS, hilo, de mesa, bordados, desde 0.95.
JUEGOS DE TE, bordados en colores, a $3.75.
TAPETES BULGAROS, matizados en colores, de varias formas. Considerablemente rebajados.
UN GRAN LOTE de juegos de mantel. Se liquidan baratísimos.

PARA HOY, CORTES Y RETAZOS

LA FILOSOFIA NEPTUNO Y SAN NICOLÁS

QUEMADO CON EL HORNO

Sufrió graves quemaduras en diversas partes del cuerpo José Cuerva González, de España, de 32 años, que trabaja en la panadería Los Tres Reyes, de Máximo Gómez 463.

UNA CAIDA

Al caerse de una escalera en la que estaba subido colocando unos alambres en su domicilio, San José 66, Magín Blanco Saborido, de 52 años, se cayó sufriendo contusiones en la cabeza e intestinos y fenómenos de conmoción cerebral.

PROCESADOS

Por falsedad en documento al portador (Billetes de Lotería) fueron procesados José Manuel y Antonio Ortiz, con $500 de fianza cada uno de ellos.

POR LOS ATAQUES NERVIOSOS

En el Sanatorio Concepción Arenal, por el doctor Muñoz, fué asistida Marta Bellido Hernández, de la Habana, de 42 años, vecina de Guasabacoa 68, altos, la que se intoxicó ingiriendo tinta al darle un ataque nervioso.

POR DROGAS

Los Expertos, al mando del Sargento Graña, se personaron en Santo Tomás 45, Cerro, domicilio de Luis Chong, por tener confidencias de que se dedicaba al comercio de drogas. Ocuparon allí cuatro pomos con extracto de opio, al parecer. Chong fué remitido al Vivac.

USESE El Jabon Sulfuroso de GLENN

Contiene 33⅓% de Azufre Puro

Las erupciones de la piel, el sudor excesivo y picadas de insectos se alivian inmediatamente con este jabón agradable y embellecedor, para el uso diario y baño. El mejor

—para conservar

La Piel Suave y Sin Manchas

Algodón estíptico de Rohland, 25 centavos.

VERMIFUGO de B. A. FAHNESTOCK

PARA LOMBRICES

Un remedio eficaz para expulsar lombrices

PARA NIÑOS Y ADULTOS

Absolutamente Inofensivo

DE VENTA DESDE 1827

HOY

Regalo de $100 oro, al ganador del KENO de las doce de la noche.

Summer Casino

BACARA, SEVEN ELEVEN Y OTROS ENTRETENIMIENTOS
COMIDA Y BAILE EN EL ROOF
DOS ORQUESTAS. GRAN SHOW.
EL DOMINGO 27, GRAN KENO ESPECIAL

200 pesos, 200 pesos y 800 pesos

Separe con tiempo su cartón.

Los ómnibus Auto Bus Amaro, salen directamente desde el Parque Central, cada 15 minutos.

JOYAS · MUEBLES · OBJETOS PARA REGALOS

LA CASA QUINTANA

AVE. ITALIA 74-76. TEL. A-4264-M-2146

Mathilde Cumont

La calidad de nuestros Vestidos y Sombreros es conocida, aprovechen la positiva gran rebaja de precios que ofrecemos.

Selecciones de EL MUNDO

GRAN REBAJA GENERAL DE PRECIOS

ESTA REBAJA NO SE CONCRETA A DETERMINADOS MODELOS, abarca toda nuestra existencia de verano, desde el zapato de más ínfimo valor hasta la más elevada fantasía.

A NUESTRA DISTINGUIDA CLIENTELA del INTERIOR:

Ofrecemos el 20 por 100 de descuento sobre los precios de nuestro catálogo de verano.

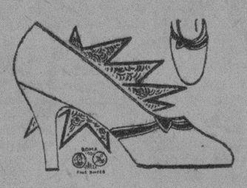

$5.99

Modelo Biltmore; muy discreto, en glacé blanco cristal con los adornos en tono beis y vivos de oro. También en glacé blanco con adornos charol negro y vivo plata, así como en glacé marfil y vivo oro. Horma mediana. Tacón alto.

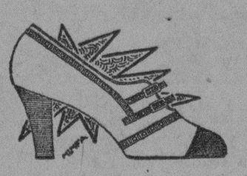

$4.99

Elegante estilo Europeo en glacé blanco cristal con la puntera y adornos en rusia Orange. Este mismo modelo en blanco y charol y también en champagne y oscuro. Horma mediana. Tacón español.

$2.99

Elegante modelo en becerrillo color arena y también en blanco con adornos en charol negro y hebilla de oro y plata. Horma mediana. Tacón alto, muñeca y bajito.

Al interior. 30 cents. extra

J. PEREZ Y CA

GRAN PELETERIA "EL MUNDO"

REINA 33

FRENTE A GALIANO

LAS OPOSICIONES DE ARQUEADORES

Para cubrir las plazas que en breve han de ser creadas

TERMINARON AYER

De todos los presentados han sido aprobados cuatro

En el día de ayer quedaron terminadas las oposiciones para cubrir los cargos de Peritos Arqueadores Navales que en breve serán creados.

Después de examinado el último opositor, el Tribunal, durante dos horas, permaneció reunido fijando en definitiva las puntuaciones acordadas ya a continuación de cada examen, y cambiando impresiones sobre otros detalles relacionados con el acto.

Integraban el Tribunal el doctor Roberto A. Netto, Letrado Consultor de la Sección de Aduanas, como Presidente; los señores Manuel Guerra y José Caminero, Ingenieros de la Secretaría de Obras Públicas, y José Coll, Arqueador del puerto de la Habana, como Vocales; y actuando de Secretario el señor Rafael Llanos, Inspector de Cascos de la Secretaría de Hacienda y Capitán de la Marina Mercante y como Oficial de Actas el señor Armelio Villegas.

Del resultado de los ejercicios de oposición hemos podido obtener la lista que a continuación insertamos, y en la que aparecen los aprobados, los desaprobados y los que, después de haber presentado su solicitud de examen, no comparecieron:

Aprobados: — Dr. Rafael Rodríguez Viada, 90.0 puntos; Juan Coll Núñez, 90'0 puntos; Francisco Alonso Riverón, 69'8 puntos.

Desaprobados: — Julio Debrosse Lozano, 49'0 puntos; José Pereira Rencurrell, 49.0 puntos; Bernardo Sánchez Montoya, 47'0 puntos; Salvador de Lamar, 45'0 puntos; Francisco Ortega Izquierdo, 45'0 puntos; Antonio Posso, 41'0 puntos; Santiago Dorta Valdés, 40'0 puntos; Evelio Huerta Valdés, 30'0 puntos; Cándido A. Ferrer Cabrera, 25'0 puntos; Sabás Delfín González, 23.0 puntos; Angel Tur Canudas, 23'0 puntos; Gustavo Doreste, 21'0 puntos; Manuel Aparicio, 20'0 puntos; José Quevedo Muley, 20'0 puntos; Hilario P. Altamirano Méndez, 15'0 puntos; Angel Cárdenas, 13'0 puntos; Luis García Vázquez, 10'0 puntos; Julio Horta Rodríguez, 00'0 puntos.

No se presentaron: — Romilio Arias Gutiérrez; Ramón Fausto Estévez; Francisco Gómez Calás; doctor Nilo Picazo Cossio; Manuel Pazos Valdés; Juan Nepomuceno Piñero; Mariano A. Salomé Lafuente; César Otero; Agustín Dopico.

M.E.C.D. 2016

CINEMATOGRAFO

EN HOLLYWOOD

ROSE HOBART

Recién llegada a Hollywood, Rose Hobart. Fué estrella de las tablas. Hoy se abre camino, con mucha rapidez, en el campo de la pantalla. Rose confiesa que ante la invasión de Broadway por las cintas sonoras, llegó a temer que el teatro decayera totalmente y por ello prefiere encontrarse en un medio que ofrece grandes perspectivas.

LA ALIMENTACION DE LAS ESTRELLAS

La dieta de los diez y ocho días ha perdido definitivamente su popularidad. No pensemos por esto que la necesidad de reducir no es la misma de siempre, ya que la cámara por ilusión de óptica añade de diez a quince libras a la persona que retrata, pero se han impuesto otros métodos que garantizan la conservación de la línea o adelgazan sin peligro de ue sufra el estado general.

Las celebridades de la pantalla han comprendido el error enorme que cometieron al seguir la tan disparatada dieta de los diez y ocho días y han decidido ponerse en manos de especialistas que después de un minucioso examen físico, recomiendan el plan de alimentación que cada cual debe adoptar.

Uno de estos es el Doctor W. D. Samsum, de Santa Bárbara, verdadero perito en el asunto, quien insiste en que deben hacerse tres comidas diarias y no suprimir del todo el azúcar, porque ésta hace mucha falta al coarzón.

Otro doctor, Mr. Brady, no es nada partidario de hacer reducir solo con dietas y somete a sus pacientes a baños de vapor, masajes y ejercicios recomendando además cierto cuidado en la alimentación.

NORMA SHEARER parece que ha resuelto su problema haciendo una comida fuerte a la 1½ p.m. de vegetales, frutas y carnes secas, dejando para la hora de cenar los alimentos más ligeros.

ANITA PAGE ha suprimido los pasteles de crema, helados y pudines que toda jovencita come con tanto gusto.

LEILA HYAMS no come postres, pan o mantequilla sino de todo lo demás.

JOAN CRAWORD, que era una de las que se moría de hambre se desayuna ahora con jugo de naranja o de toronja, almuerza vegetales, una ensalada y ueso y a la hora de comida solo se priva de papas, dulces, pan y mantequilla.

GRETA GARBO ha suprimido los postres muy dulces, platos a la crema y la mantequilla. Generalmente almuerza una ensalada de frutas o vegetales, una tostada de pan de centeno, vegetales cocidos, una lasca de queso y compota de frutas.

JEANNETTE Mac.DONALD es una de las pocas privilegiadas que puede comer lo que uiera sin engordar. Se desayuna a base de frutas y toma un vasito de leche. Al almuerzo come papas, vegetales verdes, pan, mantequilla, café con leche, o te. No emplea azúcar granulada, sino miel de abejas. Cena huevos, queso o frijoles cocidos, carne de rés, de ave o de pescado. Ni papas ni pan. A veces toma sopa o come una ensalada. No es amiga de postres como no sean helados.

CLARA BOW adelgazó hasta ponerse en la espina en pocos meses y todos suponían que habría descubierto algún medicamento mágico, pero su plan no fué de los más agradables. Sufrió una delicadísima operación y por varios meses se temió por su vida. Todavía no está completamente restablecida: es mas necesita algunas libras para estar completamente bien.

No puede tomar ni café ni té. Se alimenta de carnes de ave, de pescado o con costillas de carnero, ensaladas variadas, vegetales verdes. Come frutas a todas horas. No puede probar nada que esté frito.

OLGA.—Betty Rogers dice: "Nils Asther posée lo que se llama buen tipo, pero nada más, pues parece que se mueve a las órdene sdel Director. De John Gilbert le diré que es un actor admirable, trabaja con naturalidad, pero no me gusta, porque siempre se está riendo para enseñar la dentadura que sabe que la tiene bonita". Ana Karenina dice: "Parece que una ola de cariño y simpatía ha resucitado a favor de John Gilbert, pues al principio todas las cartas eran para Nils Asther. ¿Podía contestarme alguna de las admiradoras del sueco si habrá en ese bullicioso y fantástico Hollywood algún otro actor capaz de interpretar el Conde Danilo, que no sea John? ¿Podrá Nils llegar a desarrollar con tanta maestría y sencillez el papel que hizo John en "Ana Karenina"? John es el único que existe en la pantalla, el único capaz de interpretar con tanta brillantez, talento y temperamento artístico los papeles que se le confieren. Nils es el eterno príncipe, mientras que John lo mismo es un noble que un plebeyo. John es y será el verdadero sucesor de Rudy". Cenicienta dice: "John Gilbert es en todo superior a Nils Asther. Por su tipo tan apuesto, tan varonil, con esos ojos fascinadores y esa boca tan atractiva que conquista admiradoras por doquier y luego por su manera de actuar ante la cámara de un modo tan natural e irresistible, ue el público se siente conquistado y con plena emoción desde el primer instante en que aparece en la escena". María Luisa Claire dice: "Prefiero a John Gilbert por muchas razones. Es mejor artista, trabaja con más naturalidad y en las escenas de amor no tiene rival; es único. Su estupendo trabajo en "El Gran Desfile", en "Su Hora" y en "Amor" es algo serio que no debemos olvidar jamás. Por eso le doy mi voto". Corazón dice: "John Gilbert hoy en día no vale nada; en un tiempo fué un buen actor, pero ahora se ha impuesto la arrogante figura de Nils Asther. Unámonos las admiradoras de Asther y sacaremos victorioso a quien tanto por méritos personales, como por su gran talento merece ser el ídolo de la pantalla". El Diablo Verde dice: "Prefiero a Nils, pues opino que el gentil sueco no tiene ni tendrá rival y mucho menos en John. Nils es fino, elegante, buen actor y no encuentro galán que lo supere. ¿Puede el otro compararsele? Nunca. Nils es y será mi artista favorito y con Greta Garbo forma mi pareja predilecta". Alma Triste dice: "Nils es mi actor favorito y el mejor galán joven que tiene la pantalla. Cuando John trabaja con Greta Garbo la admiro a ella mientras que cuando Nils trabaja con la encantadora sueca, los admiro a los dos y los declaro mi pareja ideal. Desde que ví a Nils en papeles insignificantes me gustó mucho y después en "Nanubio Azul" y "Sueño de Amor" acabó de enloquecerme. A Nils lo considero superior en tipo, elegancia e inteligencia". Una que admira Nils dice: "Prefiero al sueco sobre todos los artistas del cine. Es simpatiquísimo y buen tipo y supera a todo a John Gilbert". Lalo dice: "Sabrá que prefiero a Gilbert, porque es mejor actor que Nils". K-K-K. dice: "Admiro a John Gilbert y creo ue nunca Nils podrá tener tanta fama como él". Malvaloca dice: "Gilbert se impone. Esta es su hora". Octavia dice: "Nils es inferior a John en todo". Paquita dice: "John trabaja mejor que Nils, porque interpreta sus papeles de un modo muy natural". Rosa dice: "John es El Amante Perfecto". María dice: "John trabaja mejor con Greta que Nils con ella". Célida dice: "Nils no tiene ninguna perfección. Prefiero a John". Corina dice: "Aun que les pese a todas las partidarias de Nils, John será el vencedor en este certamen". Anita dice: "Admiradora eterna de John digo que su rapel en "Los Cosacos" lo interpretó a conciencia y en cambio no me gustó Nils en esta cinta".

EL PRINCIPE DEL VEDADO.

Siento decirle que nadie ha contestado a su encuesta. Hoy vuelvo a anunciarla. Todavía no hay fecha para el estreno de "Gay Madrid". Las películas de John Gilbert son habladas. No me gusta Irene Bordoni a pesar de su fama. En cambio me encanta Maryliin Miller y he tenido la dicha de verla trabajar en New York. Su voz es preciosa y además dulce y fina. Prefiero "Sally" o "Las Explotadoras de Broadway". "El Pan Nuestro de cada día" me gustó al principio, pero después decayó mucho la película. Todas las películas que se hacen no se ponen en Cuba. Sobre el tiempo que tardan en estrenarlas le diré, que no es fijo, pues a veces vienen en seguida y otras tardan mucho. No sé la dirección de Olga y se la he pedido para otro lector que la quiere.

LECTORES.

Uno de mis lectores quiere saber entre Lon Chaney y Emil Jannings, cuál prefieren ustedes. Las contestaciones se las daré al interesado por este medio.

GIOVINA: Unos camagüeyanos, dicen:

"De las parejas prefiero a Ronald Colman con Vilma Banky no dejando atrás a Gilbert-Garbo".

RUBI: Unos camagüeyanos dicen: "De Greta y Billie preferimos a la primera".

UN FUTURO CADETE DE WEST POINT.

Todavía la película "Ann Christie" tardará dos meses en venir a la Habana. La pondrán hablada en inglés y con títulos e nespañol y de ahí la demora. Los artistas no dan sus direcciones particulares.

K.K.K.

Siento decirle que esa misma encuesta la propuso un lector antes que usted.

Toda la correspondencia relacionada con esta sección, diríjase a la señorita Hortensia Lavedán. Calle 19 entre J. y K. Vedado.

Fausto
EMPRESA PARAMOUNT
HOY 1-3-5-7-9-40-60-20

en la creacion inspirada en la MARSELLESA
EL CAPITAN DE LA GUARDIA
"CAPTAIN of the GUARD"
CANCIONES! MUSICA!
VARIEDADES VITAPHONE
Paramount Sound News y Comedia
DOMINGO MATINEE
EL CAPITAN DE LA GUARDIA
EL REGALO DE BODA
LUNES 21
EVELYN BRENT HALL SKELLY
y Chester Morris en
LA DENUNCIA

PAYRET NARCISIN
HOY
ESTRENO
LA HERMANA SAN SULPICIO

de
Armando Palacio Valdés
Protagonistas
MARIA ARCOS
NARCISIN
MAÑANA
a las 2
MATINEE INFANTIL
a las 5
MATINEE ELEGANTE

GACETILLAS

EL ABONO DE LA COMPAÑIA DIAZ-ARTIGAS

Hoy a las seis a. m. llegará a esta ciudad en el vapor «Orizaba», el señor Jesús Gabaldón representante de la Compañía Díaz de Artigas.

El señor Gabaldón viene a la Habana a inspeccionar los preparativos de la breve temporada que dicha Compañía ofrecerá en Payret; e inmediatamente después embarcará rumbo a Buenos Aires con objeto de preparar allí la futura actuación del conjunto dramático que representa.

En la Contaduría del Payret—como hemos dicho—está abierto el abono a seis funciones de la Compañía Díaz de Artigas, a los siguientes precios:

Palcos sin entradas	$30 00
Luneta	10 00
Butaca	8 00
Delantero de tertulia	4 00

En estas seis funciones de abono se estrenarán las seis obras siguientes.

MARIQUILLA TERREMOTO, de los hermanos Quintero; EL MONJE BLANCO de Marquina; EL CISNE, de Molnar; EL PAJARO SIN ALAS, de Linares Rivas; MARIA DEL MAR, de Luca de Tena; y LA CARTA, de Somerset Maughan.

Esta última obra traducida especialmente para la Compañía Díaz de Artigas, no ha sido aún estrenada en Madrid por lo que nuestro público tendrá el privilegio de verla antes que ningún otro.

1569 1d 19

ANUNCIESE EN EL Diario de la Marina

DE LA ESCENA Y DE LA PANTALLA

«EN LA ZONA».
«LOS BASTIDORES DEL ALMA». COMEDIA.

Quienes opinan que el teatro de vanguardia es por fuerza, un teatro de minoría, se hubieran asombrado anoche al ver cómo el vasto público de la Hispano-Cubana seguía con atención concentrada el desarrollo de esa maravillosa aguafuerte de O Neill y cómo iba prendiendo en él, de una manera perceptible, la honda emoción que se desgaja de ese vigoroso tronco dramático.

Hay, ciertamente, un arte para iniciados. Un arte que se complace en hurtarse a la multitud, acaso por una remilgada prevención olfatoria, y que se acoge a las banderas atrevidas de la vanguardia. Pero a poco que se penetra su epidermis se advierte bajo ella un trasnochado aristocraticismo carente por completo de sentido en la época de las masas anónimas.

El verdadero arte de vanguardia es—como en O Neill—un mensaje escrito «en clair», dirigdo a la multitud y susceptible de ser captado por ella. Y para lograr ese mensaje no es necesario, como hemos visto, que el artista descienda de su altura y se ponga al nivel de las masas. Basta que emplee en su obra materiales puros, valores universales y perdurable, eliminando todo elemento artificioso que no tenga un subido coeficiente de humanidad.

«En la Zona» es una comedia sencillísima, en la que cada personaje desempeña un papel bien calculado y en la que no sobra una palabra. ¿Motivo? El miedo, el orgullo, la vergüenza, esos sentimientos tan arraigados en nosotros que son nosotros mismos. La baja tripulación de un barco se asusta al penetrar en la zona de guerra. El miedo les hace exagerar los peligros reales. Un marinero, visto a la luz polarizada por el pánico, parece sospechoso. Se le amarra; se le registra; aparece una caja que puede encerrar instrumentos de muerte y dentro de ella se encuentra la historia epistolar de un fracaso en la vida... Eso es todo. Pero, ¡cómo emociona la escena! ¡Cómo llega a lo hondo del público la efervescencia de las pasiones elementales! ¡Cómo se siente ese cuadro que habla con lenguaje fraterno al barro humano! He ahí un bello jemplo de teatro de vanguardia, puro como una «terracotta» de anagra y accesible sin embargo a la multitud.

«Los Bastidores del Alma», de Efrainof, es de otro género. Predomina en él la nota de humor y es, hasta cierto punto, un ensayo «scherzoso» de dramatización del psicoálisis.

Con audacia simpática Efrainof toma el «yo» con las pinzas, lo coloca en la escena como el anatomista puede colocar sobre la mesa un órgano, y lo diseca: «yo»—entendimiento, «yo» sentimiento, «yo»—subconsciente inmortal. La disección no es nueva, desde luego; pero su aplicación dramática es de una fresca originalidad. Y hasta hay algo de satírica irreverencia en el desenfado con que maneja Nicolás Nicolaievitch el aparato psicológico de Freud y sus continuadores.

Esta obra es, desde luego, de alcance más limitado que «En la zona» y no produjo sobre el público el mismo efecto que el drama de O Neill.

La excelente compañía veraniega de Estrada interpretó ambas obras con una buena fe y un entusiasmo que nunca elogiaremos bastante; pero, por desgracia, en estas cosas del teatro no siempre el querer es poder...

EL CONCIERTO RUIZ DIAZ S. DE MUSICA CONTEMPORANEA

La Sociedad de Música Contemporánea ofreció el jueves, en los salones del hotel «Ambassador» un recital-conferencia por el admirable pianista argentino Héctor Ruiz Díaz.

El fino artista disertó de manera penetrante acerca de los músicos del «cinquecento» al «settecento» y de los ultramodernos, ilustrando sus palabras con un programa interesantísimo que comprende una «suite» de Rameau, otra de Purcell, una «canzone» de Frescobaldi, dos arietas de Cimarosa, «El pastor de cabras» y «En la aldea» de Monteverdi, la sonatina y arieta sobre motivos de Pergolesi de Stravinski, la «Cocktails Dance» de Alfredo Casella, la «Meditación sobre un motivo de Debussy», de Zoltan Kodaly, siete «Bagatelas» de Bela Bartok y dos preludios de Schoenberg.

R. S. S.

Gacetillas

TEATRO PAYRET

HOY: ESTRENO DE «LA HERMANA SAN SULPICIO»

Esta noche es noche de acontecimiento teatral en Payret, porque de acontecimiento merece ser calificado el estreno de LA HERMANA SAN SULPICIO, la famosa novela de don Armando Palacio Valdés, admirablemente adaptada al teatro y representada con éxito grandioso en los primeros teatros de España.

LA HERMANA SAN SULPICIO conserva en la adaptación teatral, según nuestras noticias, todo el encanto y la atracción de la novela, aumentado por el efecto de verdad que produce el ver moviéndose sobre la escena a los personajes.

Para montar dignamente esta obra, con todo el cuidado que requiere producción tan conocida y gustada, la empresa de Narcisín hap reparado decoraciones especiales y ha realizado numerosos ensayos.

Quienes hayan leído la novela de Palacio Valdés no podrán prescindir de ver en Payret esta obra magnífica, plena de sentimiento y de emoción.

Narcisín, el aplaudido actor hispanoargentino, tiene en LA HERMANA SAN SULPICIO un papel de primer orden, en el que entusiasmará a sus admiradores.

Y tanto María Arcos como Narciso Ibáñez contribuirán con su ajustadísima actuación al «succes» definitivo del conjunto.

Los precios no serán modificados: sesenta centavos la luneta; cuarenta centavos la butaca y tres pesos por palco con seis entradas.

Para mañana domingo se anuncian dos matinees magníficas. En la primera, a las dos, se representarán EL FIBE DEL CORRALON y AMOR DE MADRE.

En la segunda, a las cinco subirá a escena LA HERMANA SAN SULPICIO.

Y por la noche, a las nueve, volverá a representarse la maravillosa producción de Palacio Valdés.

El lunes se despedirá definitivamente Narcisín, con una gran función.

1572 1d 19

TEATRO MODERNO

«CYRANO DE BERGERAC» Y «LA CANCION DEL COSACO»

El programa de hoy del «Moderno» consta de dos super producciones, además de la película de acción y variedades «Cyrano de Bergerac», el grandioso poema de Edmund Rostand llevado a la pantalla en colores naturales y por ese gran artista que se llama Pierre Magnier, ocupa el turno principal y «La Canción del Cosaco», película sincronizada en Europa que pinta todos los sufrimientos del pueblo ruso el otro. El programa completo será:

Matinée a las 3 y media: «La Canción del Cosaco».

A las 5 y media: Revista, Comedia y «Cyrano de Bergerac».

A las 7: la película de acceón «El Nuevo Capataz» por Buddy Rooselvelt.

A las ocho y media: Revista, Comedia y «La Canción del Cosaco».

A las 10: «Cyrano de Bergerac».

Los precios serán de veinte centavos tarde y noche. Niños, 10 centavos.

Mañana domingo gran matinée y dos colosales tandas. Véase los programas y gacetillas.

La Empresa del teatro Moderno desea dar por este medio las más expresivas gracias a los señores Trevin y Cruz por su exquisita cortesía al ceder les al gran artista Narcisín para la función festival que se celebró el jueves pasado. Y a la recíproca.

En la próxima semana: «El Dandy», «El Pirata Enamorado», «El Desfile del Amor», «Sombras de Gloria» y «Ensueños».

HOY PLAYA DE MARIANAO HOY
A las 9.30 p. m. A las 9.30 p. m.

Escenario de la Naturaleza.
Por primera vez en Cuba.

MARINA

la inmortal ópera española será cantada con el siguiente reparto:

MARINA ... Conchita Bañuls.
JORGE ... Jaime Miró
ROQUE ... Antonio Utrera
PASCUAL ... Francisco Alfonso
TERESA ... María Cancio
CAPITAN ALBERTO ... José de Lora
MARINERO ... Víctor M. Torres

MAESTRO DIRECTOR-CONCERTADOR, Pastor Torres Franco

Números de canto por el Trío Argentino
GRAÑA - MAGAZZI - GODDI

RIALTO HOY
Día de Moda
E de CARRERA presenta el ESTRENO EN CUBA de la soberbia producción cinematográfica

LA GRAN PASION
interpretada por la genial actriz
Lil DAGOVER
Lujo, Belleza, Arte y un soberbio argumento hacen de este film una de las mas valiosas creaciones de la sugestiva actriz europea
30-40-50

COMEDIA
HOY HOY
A LAS 5
Las de Caín
A LAS 9
La Señorita Está Loca
LUNETA 60 CTS.
BUTACA 40 CTS.

PAYRET
ZARZUELA Y OPERETAS
COMPAÑIA
ORDOÑEZ LLAURADO
CORTA TEMPORADA
JUEVES 24

LA PARRANDA
creación de
AUGUSTO ORDOÑEZ
Palcos con entradas $4.00
Butacas 60¢ Lunetas 80¢
Paraíso 20¢

CINE CUBA

HOY: «DINAMITA», POR CONRAD NAGEL

Una de las mejores super producciones debidas a la dirección mágica de Cecil B. de Mille, es sin duda alguna la que se estrena hoy en el popular y confortable cine Cuba. Se basa en un argumento atrevido y es interpretada por Julia Faye, Conrad Nagel, Charles Bicford y otras estrellas.

En la matinée y por la noche, a más de «Dinamita», se exhiben: un Noticiario Paramount de la Semana; «La Señal de la Guarra» por el Perro Rayo y «El Suplicio de una Hermana» por Dolly Davies.

En la tanda de cinco y cuarto, solamente, «El Séptimo Cielo» por Janet Gaynor y Charles Farrel; «El Rey de la Selva», por un reparto especial y otra película que se anunciará.

El lunes: «El Hijo Maldito», por Jaques Catelain.

El martes: «Occidente», por Claudia Victrix.

«La Loca Aventura», el miércoles.

1250—19 Jul.

TEATRO NACIONAL
El mejor espectaculo de la Habana
20¢ LUNETA
entre y salga cuando quiera
PELICULAS NUEVAS
todos los dias
CONCIERTO - DUETTOS
REVISTAS COREOGRAFICAS
9 NUMEROS de VARIEDADES
LINDAS MUCHACHAS
MAÑANA - GRAN MATINEE
CON REGALO A LOS NIÑOS

HOY CAMPOAMOR HOY
MAÑANA ULTIMAS EXHIBICIONES 30-40-60 NIÑOS 20
UN MILLON de CARCAJADAS!
en
ESTRELLADOS
(FREE AND EASY)
la mas grande presentacion de estrellas

BUSTER KEATON
hablando español
Con
RAQUEL TORRES
DON ALVARADO
MARIA CALVO
JUAN de HOMS
Vea a
WILLIAM HAINES
ANITA PAGE
CECIL de MILLE
FRED NIBLO
LIONEL BARRYMORE
ROBERT MONTGOMERY
Además
Noticiario FOX y la variedad METRO en Colores
"SERENATAS DE NEW YORK"

ENCANTO
EMPRESA PARAMOUNT
Desde hoy en adelante precios reducidos todos los días 30-40-60 y 20 cts.
Programa 100x100 EN ESPAÑOL
Continua de 1½ a 11½
ANTONIO MORENO
BARRY NORTON
RAMON PEREDA
MARIA ALBA
A. de SEGUROLA

"EL CUERPO DEL DELITO"
Sensacional
Primera película de la Paramount toda hablada en español, interpretada por artistas hispanos.
Una película presentada con todo el lujo y el buen gusto que caracteriza a las realizaciones de esta marca.
Asuntos Cortos
LA PALOMA - Primer Carton Cantado en Español
PARAMOUNT REVISTA SONORA
"QUE VIENE PAPA" comedia en castellano
Carton Cantado "HOT DOG"
MARTES LUPE VELEZ en EL PUERTO DEL INFIERNO

ZARZUELA Y OPERETA EN PAYRET

El jueves 24 dará comienzo en el Payret una breve y atractiva temporada de verano, en la que se representarán las mejores zarzuelas y operetas del repertorio, a precios popularísimos.

El gran barítono asturiano Augusto Ordóñez tomará parte en esta temporada ofreciendo sus últimas funciones en La Habana.

Contratado el eminente cantante para actuar a fines de agosto en Colombia, no ha querido marcharse de La Habana sin despedirse del público; dándonos una última oportunidad de oirle en sus grandes creaciones: LA PARRANDA; LA BAYADERA; LOS GAVILANES y otras que le han dado alta fama en América y en España.

Ordóñez es, actualmente, la primera figura lírica de la zarzuela española; y por ese motivo el público habanero ha de recibir con agrado la noticia de esta temporada.

Entre los artistas que tomarán parte en la temporada del Payret se cuentan la eminente primera tiple Conchita Bañuls; la aplaudida cantante Maruja González; las señoras Gentil e Isabel Fernández; 18 segundas tiples y bailarinas; el tenor De Grandy, dedicado a la opereta con gran éxito; Llauradó, tan aplaudido y celebrado en la Habana por su vis cómica y su talento escénico y otros artistas no menos notables.

En esta temporada se cambiara el cartel diariamente, haciendo desfilar por el mismo una larga serie de admirables producciones.

Para la función inaugural del 24 se ha elegido LA PARRANDA, creación formidable de Ordóñez.

Los precios serán de cuatro pesos por palco con seis entradas; ochenta centavos la luneta y sesenta centavos la butaca.

1589 1d 19

HOY PRADO
1-¼-3-¼-5-¼-7-¼-9¼ 30-40-60-20
FIRST NATIONAL PICTURES presenta el estreno en Cuba de la última y mejor película para el VITAPHONE de
CORINNE GRIFFITH
LA ORQUIDEA DE LA PANTALLA
con RALPH FORBES en

LIRIOS DEL VALLE
Ella había florecido en las más elevadas escalas de la sociedad... y ahora marchitábase en sus profundidades sin fondo. Todo por un grande amor... una tierna voccita que clamaba: "por favor no, no me avergüences". Exhibición de la revista tomada de la Convención de los masones y la investidura del Presidente general Gerardo Machado como masón honorario.
MIERCOLES 23 Sensacional Estreno
BESOS SANGRANTES
con Billie DOVE

Anúnciese en el DIARIO DE LA MARINA

M.E.C.D. 2016

Liquidación anual de "LA GRANADA"

San Rafael 14½

$3.00 CONSIDERABLE REBAJA. Estos dos modelos en color oscuro y otros muchos ofrecemos a este ínfimo precio.

SANDALIAS PARA NIÑOS A $2.00 Y $3.00.

Gacetillas

CAMPOAMOR

ULTIMAS EXHIBICIONES DE «ESTRELLADOS»

Hoy y mañana, son las últimas exhibiciones de «Estrellados», la gran comedia hablada en español por Buster Keaton, Raquel Torres, Don Alvarado, María Calvo, etc., película que viene llenando el Campoamor, desde el lunes, día de su estreno, diariamente.

Se repetirá hoy y mañana, en todas las tandas, acompañada de un Noticiario Fox y la Variedad Metro, toda en colores «Serenatas de New York».

El miércoles, estreno de «Corazón de Marino» que tiene como héroe al incomparable William Haines y a la bella Anita Page, con el simpático Karl Dane. Campoamor invita por este medio a todos los miembros de la Armada Cubana para que pasen un buen rato viendo la película «Corazón de Marino» y puedan observar las prácticas de la vida diaria a bordo de los grandes acorazados y destroyers de la Escuadra Americana.

Pronto: «La Indomable» con Joan Crawford y Robert Montgomery; «Radio Manía» otra comedia hablada por Stan Laurel y Oliver Hardy, «Anna Christe» primera película hablada de Greta Garbo y «La Canción del Gitano», presentando a Lawrence Tibbett el famoso barítono del Metropolitan Opera de New York.

1275—19 Jul.

CARTEL DEL DIA

TEATROS

PAYRET.—9: La Hermana San Sulpicio.

COMEDIA.—5: Las de Caín. 9: ¿Qué da usted por el Conde?

ALHAMBRA.—Primera tanda: Buscando al hombre. Segunda: La Mujer de Todos. Tercera: Alhambra en Zeppelin.

NACIONAL.—Matinee y noche: Cintas cómicas; revista de actualidades; Hombre al agua; Intrigas frustradas; Arco Iris Internacional.

CINEMATOGRAFOS

MODERNO.—Matinee y noche: Cyrano de Bergerac; La capa cosaco; El nuevo capataz; variedades.

CAMPOAMOR.—Matinee y noche: Estrellados; Serenatas de New York revista de actualidades internacionales.

TRIANON.—Matinee y noche: Cintas cómicas; Fuera el sombrero; Charros, gauchos y manolas.

NORMA.—Matinee y noche: Los dos escoceses; El desfile del amor; La Calle del Azar. Malas compañías; cintas cómicas.

OLIMPIC.—Matinee y noche: Revista de asuntos mundiales; Ilusión; La casa de los cuatro crímenes; cintas cómicas.

RIVOLI.—Matinee y noche: Revista de asuntos mundiales; Amor de Bruto; La juventud gozosa; cintas cómicas.

CUBA.—Matinee y noche: Revista de actualidades mundiales; comedias; La señal de la garra; Dinamita; El suplicio de una hermana.

SALON ROJO.—Matinee y noche: Revista de actualidades; comedias; El amor manda; La señal de la garra; Dinamita.

REGINA.—Matinee y noche: Películas sincronizadas; variedades Vitaphone; comedias; Hombre, mujer y pecado; Dinamita.

NEPTUNO.—Tarde y noche: Revista de actualidades; Ladrones; Caprichos; variedades.

LINDBERGH.—Matinee y noche: Revista de actualidades; cintas cómicas; La edad feliz; La danza de la vida; El Dandy.

RIVIERA.—Matinee y noche: Revista de actualidades; Caprichos; Ladrones.

LARA.—Matinee y noche: Prisioneros de la montaña; Como ellas caen; El cazador de fantasmas; revista de actualidades.

IMPERIO.—Matinee y noche: Evangelina; La bestia de la gran ciudad; El bandido de Monte Diablo; cintas cómicas.

WILSON.—Matinee y noche: Revista de actualidades; Los condiscípulos; La loca aventura; Prisioneros de la vida.

INGLATERRA.—Matinee y nocturna: Tontos y enamorados; Fantasmas de la noche.

UNIVERSAL.—Matinee y noche: Revista de actualidades; Cuestión de sexo; La ley del rancho; La Isla del Oro; La mujer amada; Carmen.

VERDUN.—Matinee y noche: Revista de actualidades; París; Cierto Don Juan; Redención; variedades musicales.

FAUSTO.—Matinee y noche: Revista de actualidades; El Capitán de la Guardia.

ENCANTO.—Matinee y noche: Cintas cómicas; El cuerpo del delito; revista de actualidades; variedades musicales.

STRAND.—Matinee y noche: Cintas cómicas; varieades Vitaphone; Las explotadoras de Broadway.

Equipos Para los Baños de Mar a Precios de Nuestra Grandiosa LIQUIDACION DE JULIO

TRAJES DE BAÑO PARA NIÑOS

DE BUENA CLASE, a	$ 0.75
SUPERIORES, a	„ 1.25
DE PURA LANA, a	„ 1.90

PARA SEÑORAS

DE BUENA CLASE, a	$ 1.25
SUPERIORES, a	„ 2.50
DE PURA LANA, a	„ 3.95

OTROS ARTICULOS

ZAPATILLAS DE GOMA, a	$ 0.65
GORROS DE GOMA, desde	„ 0.10
BOLSAS DE GOMA, a	„ 0.50
BOLSAS DE PIEL, a	„ 1.25
PAÑUELOS DE GOMA, para la cabeza, a	„ 0.50
SALVAVIDAS, desde	„ 1.25

CAPAS de FELPA, a.. $4.00

La Opera

TEJIDOS - CONFECCIONES y NOVEDADES

GALIANO y SN. MIGUEL (ACERA DE LOS PARES)

HABANERAS

(Viene de la Página SIETE)

MARIA DE LOS ANGELES Y FRANCISCO

HERMANOS LOS DOS

En sus natales.

Dos encantadores niños.

Son María de los Angeles y Francisco J. Daniel y Cárdenas.

Los nietos del que fué mi amigo y compañero en el periodismo, muy querido, Pancho Daniel.

María de los Angeles cumple ocho años al paso que llega Francisco a los dos lustros de existencia.

Recibirán regalos.

Y muchas alegrías.

UNA NOCHE EN HOLLYWOOD

Fiesta de animación.

De alicientes múltiples.

Me refiero a la dispuesta para la noche de hoy el el roof garden del hotel Plaza bajo el sugestivo título de **Una noche en Hollywood.**

Entre sus incentivos principales cuéntase el estreno de la película que lleva este título —**Una noche en Hollywood**— y que fué tomada en la inolvidable fiesta celebrada en aquel roof el mes anterior.

Una película de la sociedad habanera.

Con todos los detalles de aquel baile brillante.

Se ven muchas caras conocidas en parties diversos, el salón de baile en plena animación, el show, etc....

No se pierde un detalle.

En absoluto.

Para esta fiesta de hoy no es necesario invitación ni se cobrará cover charge a nadie.

Franca la entrada.

Sin requisito alguno.

(Continúa en la Página ONCE)

EL CARMELO

Salón para familias Calzada y D, (frente al Auditorium) Vedado

Telfs. F-2828. F-4999. F-6016

Servimos los exquisitos helados de Ward.—Unica casa que prepara helados tostados.—Rápido servicio a domicilio.

el louvre

fabricantes de muebles de alta calidad a precios moderados

Facilidades de pago

San Rafael 129 y 131 tel-U5860

Gacetillas

PRINCIPAL DE LA COMEDIA

A las cinco, «Las de Caín». A las 9: «¿Que dá usted por el Conde?».— Precios populares: 60 centavos la luneta y 40 centavos la butaca.

Anoche obtuvo un gran éxito en el teatro Principal de la Comedia la regocijada obra de los hermanos Quintero «Las de Caín».

Son simpáticas en grado sumo las peripecias de esa pintoresca familia que persigue, como propósito central de su vida, el matrimonio de las hijas en estado de merecer.

La Compañía del Principal de la Comedia le da una notable interpretación a esta comedia tan llena del humorismo y la gracia insuperables de los hermanos Quintero.

«Las de Caín» se repite hoy en la matinée popular de las cinco. Es obra muy adecuada para estas tandas predilectas de nuestras familias.

Por la noche «La señorita está loca».

Se trata de una obra llena de situaciones cómicas, chistes, equívocos y episodios hilarantes que harán pasar el mejor de los ratos al público.

En el teatro Principal de la Comedia se está ofreciendo en la actualidad un espectáculo sumamente divertido y culto por los precios más mínimos: 60 centavos la luneta y 40 centavos la butaca.

Se anuncia para fecha muy próxima «El Gran Galeoto» de Echegaray, a petición de numerosas personas.

1581—19 Jul.

TEATRO NACIONAL

GRAN EXITO DEL ACTUAL PROGRAMA

Cada día aumentan las atracciones del Theatrical Ten Cents Company en el teatro Nacional; pero el precio continúa inalterable: 20 centavos entrada y luneta. El público que aplaude el espectáculo comenta intrigado la liberalidad de la empresa... ¿cómo puede darse este programa por 20 centavos entrada y luneta?...

En el programa de hoy, han tenido un éxito enorme todos los números que forman el boceto de revista :Arco Iris Internacional». El cuadro de «Los Holandeses y de «Las Encajeras de Lagartera», así como la actuación de Mendrano Elia de Granados, Sarmita Ortiz, Duetto Mimí Colina y Vicente Martínez, son dignos de loa. El conjunto de lindas muchachas es otro de los alicientes de la Compañía.

Además de ésto, se exhiben excelentes películas, diferentes todos los días.

Hoy se estrena «Intrigas Frustradas», por Francis Bushman y Margarita Livingston así como comedias de mucha gracia.

Para mañana domingo, se prepara una gran fiesta a los niños. Con películas de Fred Tompson y Tom Tyler y muchas comedias. Además actuará toda la compañía y habrá regalo de pelotas de colores.

1516—19 Jul.

TEATRO ENCANTO

DEL ESTRENO PROXIMO

Sucediéndose a «El Cuerpo del Delito» la super producción Paramount, hablada totalmente en español, que interpretada por Antonio Moreno, Barry Norton, Ramón Pereda, María Alba y Perelló de Segurola ha constituído uno de los triunfos más esplendentes y decisivos de la temporada, señala el teatro elegante de nuestras mejores familias para el martes 22, otro regio y maravilloso estreno de los Artistas Unidos: «El Puerto del Infierno».

Lupe Vélez, secundada por un notable conjunto de artistas, es la protagonista de esta soberbia producción cinematográfica llamada a dejar tan hondos como poderosos recuerdos entre la afición habanera, y que habrá de permanecer por toda una semana en el cartel de Encanto.

No puede, pues suceder a «El Cuerpo del Delito», mejor y más valiosa producción, en toda una jornada de éxitos incomparables que proclaman al Encanto como el primer teatro de la Habana, que esa admirable creación sonora de los Artistas Unidos realzada por las facultades sencillamente prodigiosas de Lupe Vélez.

1277—19 Jul.

FAUSTO

«EL CAPITAN DE LA GUARDIA»

Entra ya en sus días finales de presentación al público en el templo máximo del Vitaphone y Movietone la espectacular y maravillosa creación cinematográfica de la Universal Pictures «El Capitán de la Guardia», de la que son protagonistas dos grandes figuras de la constelación escénica: John Boles y Laura La Plante.

Cinco son hoy los turnos desde las una de la tarde, en que será exhibida esta joya de la cinematografía sonora, que también integrará la matinée de mañana, domingo, con otra magnífica cinta Universal: «El Regalo de Boda».

Una Revista Fox Movietone de Actualidades Mundiales así como la chispeante comedia-cartoon «La Danza de los Esqueletos» y dos selectos números de Vitaphone, completan con «El Capitán de la Guardia» el programa de cada uno de los cinco turnos de hoy.

1275—19 Jul.

Gacetillas

TRIANON

«Charros, Gauchos y Manolas», magnífica revista hablada y cantada en español e interpretada por artistas latinos, esa es la novedad que nos ofrece la Empresa de «Trianón», en sus tandas de cinco y cuarto, ocho y cuarto y nueve y cuarenta y cinco.

En las secciones de cinco y cuarto, ocho y cuarto y nueve y cuarenta y cinco, se estrena la producción hablada y cantada en español, titulada «Charros, Gauchos y Manolas». Además de esta hermosa revista interpretada por latinos con música que se nos pega a los oídos la empresa anuncia la comedia de Stan Laurel y Oliver Hardy «Fuera Sombreros» una revista Pathé de la Semana y la variedad sincronizada «Mickey Maquinista», por los muñequitos que bailan y tanta gracia nos hace a todos.

Luneta: 30 centavos el 5 y cuarto; 40 centavos en las tandas de 8 y cuarto y 9 y tres cuartos.

Mañana, en la matinée «La Muchacha de la Habana», sincronizada e interpretada por Lola Lane; «La Casa de los Cuatro Crímenes», por William Powell; episodios 9 y 10 de «Tarzán el Tigre» y «Mickey Maquinista».

En las tandas de 5 y cuarto, 8 y cuarto y 9 y tres cuartos: «Charros, Gauchos y Manolas».

En la semana entrante comenzará a funcionar el magnífico equipo de películas sonoras RCA, el más moderno el más acabado y de mejor tonalidad que existe hoy en el mundo. También se inaugurará una gran pantalla perforada donde las películas se podrán ver con toda esplendidez y a un alcance de mano razonable. Con dos modernas lámparas proyectoras instaladas ya en estos días se comprenderá que no estamos exagerados al asegurar que Trianón tendrá dentro de unos días una extraordinaria proyección y un sonido que no lo superará ningun otro teatro.

1248—19 Jul.

NEPTUNO

«CAPRICHOS» Y «LADRONES»

Un programa Metro lleno de atractivos en «Neptuno» hoy. «Caprichos», por Norma Shearer y «Ladrones», ¡Cuarenta y cinco minutos de risa!. Nueva comedia en español por Laurel y Oliver Hardy. «Pan Nuestro de Cada Día» el miércoles.

La matinée continua en «Neptuno» comienza los sábados a la 1 y media con Revista Fox Movietone; «Caprichos», producción de lujo de la Metro con Norma Shearer y Lewis Stone; «Ladrones» comedia en cuatro actos, hablada en español por Stan Laurel y Oliver Hardy y «El Carnaval de la Vida», sincronizada, por John Gilbert y Greta Garbo. Veinte centavos antes de las cuatro y 50 centavos después.

En las tandas de 5 y media y 9 y media: «Caprichos», por Norma Shearer y la segunda comedia de Stan Laurel y Oliver Hardy en español «Ladrones».

A las 8 y media: «El Carnaval de la Vida», por Garbo-Gilbert, (sincronizada).

Mañana, a las diez y media de la mañana: «Caprichos», y «Ladrones» y el resto del programa se anunciará mañana.

El Pan Nuestro de Cada Día», el miércoles.

La Empresa de «Neptuno» prepara a Janet Gaynor y Charles Farrell una gran función homenaje; este día se regalarán fotografías de los perfectos amantes de la pantalla.

1255—19 Jul.

OLIMPIC

«La Casa de los Cuatro Crímenes», por William Powell hoy. — Mañana, despedida de la genial cantante cubana Rita Montaner

En los turnos de cinco y media y nueve y cuarenta y cinco se estrena la interesante obra Paramount, interpretada por William Powell, titulada: «La Casa de los Cuatro Crímenes», según la novela de aventuras que se viene publicando en la revista «Bohemia» con el nombre de «El Misterioso Caso Greene».

Luneta: 30 centavos en 5 y media; 40 centavos por la noche.

En la tanda de 8 y media: Nancy Carroll en la cinta Paramount «Ilusión».

Mañana, en matinée de una y media, «Derecho a París», por Victor Mac Laglen; «Amor y Champagne», por Ivan Petrovich y Agnes Esterhazy; «El Asesinato de Bellamy», por Leatrice Joy, copia nueva; la comedia de Stan Laurel y Oliver Hardy; «La Casa de las Sorpresas».

En las tandas de 5 y media y 9 y tres cuartos por Ivan Petrovich y Agnes Esterhazy.

Lunes 21, «El Séptimo Cielo», por Janet Gaynor y Charles Farrell; «La Hermana Blanca», por Lillian Gish y Ronald Colman, el martes.

1256—19 Jul.

CINE INGLATERRA

San Rafael y Consulado. Tel. M-7069 Hoy: FANTASMAS DE LA NOCHE, por Bernard Goetzke y Helen Kurty. No pase calor en la calle. Nosotros tenemos temperatura invernal.

Gran temporada de verano a base de función corrida de dos a once y media p. m. rigiendo los precios de 20 centavos de dos a seis y media p. m. y el de 30 centavos de seis y media a once y media p. m. y los niños diez centavos a todas horas.

Para hoy magnífico programa especial con la comedia TONTOS Y ENAMORADOS por Syd Saylor; la revista gráfica de la semana y las producciones FANTASMAS DE LA NOCHE sensacional y emocionante producción interpretada por Bernard Goetzke y Helen Kurty; y LA ULTIMA CENA, regia super excelsa producción interpretada por la incomparable Marcella Albani y Jean Brodin.

A las cinco p. m. la comedia TONTOS Y ENAMORADOS por Syd Saylor; la revista gráfica de la semana y la regia super excelsa producción FANTASMAS DE LA NOCHE, por Bernard Goetzke y Helen Kurty.

Por la noche el mismo programa de la matinee proyectándose en último turno FANTASMAS DE LA NOCHE.

Mañana: LA DAMA MISTERIOSA por Greta Garbo y Conrad Nagel; EL GAVILAN Y LA PALOMA por Margaret Livingston y Lowell Sherman y LA BESTIA DE LA GRAN CIUDAD por Claudine Lombard y Olaf Fjord.

Lunes 21: LA CASA DE LOS CUATRO CRIMENES por por William Powell y Jean Arthur.

1252 1d 19

TEATRO WILSON

Belascoain y San Rafael. Tel. U—5863 Hoy: LA LOCA AVENTURA por Nils Asther y Lillian Davies. No pase calor en la calle. Tenemos temperatura invernal.

Magnífica matinee de dos p. m. a cinco p. m. con la comedia LOS CONDISCIPULOS por Syd Saylor; la revista gráfica de la semana y las producciones LA LOCA AVENTURA regia film excelsa interpretada por Nils Asther y Lillian H. Davies y PRISIONEROS DE LA VIDA magnífica atracción de la marca Tiffany interpretada por Anita Stewart y Russell Simpson. Para esta matinee regirán los precios de 10 centavos niños y 20 centavos mayores.

En tanda elegante a las cinco y cuarto p. m. la comedia LOS CONDIISCIPULOS por Syd Saylor; la revista gráfica de la semana y la regia super excelsa producción interpretada por Nils Asther y Lillian H. Davies, titulada LA LOCA AVENTURA. Para esta tanda regiran los mismos precios de la matinee.

Por la noche el mismo programa de la matinee proyectándose en último término LA LOCA AVENTURA. Para esta función corrida regirán los precios de 10 centavos niños y 30 centavos mayores.

Mañana programa extraordinario. Se exhibirán las producciones LA DAMA MISTERIOSA por Greta Garbo y Conrad Nagel; EL GAVILAN Y LA PALOMA por Lowell Sherman y Margaret Livingston; y LA BESTIA DE LA GRAN CIUDAD, por Claudine Lombard y Olaf Fjera.

Lunes 21: UN MODELO DE CHICO, por James Murray y Katherine Crawford.

Martes 22: INSTINTOS HEREDITARIOS por Valery Beethby y Walter Rilla.

1259 1d 19

CINE UNIVERSAL

Un gran sábado, en este cine de las mil lunetas, lo será hoy 19 de Julio, pues solo por diez centavos su numeroso público se deleitará con este hermoso programa:

1.—Sinfonía.

2.—La comedia en dos actos tan entretenida como deliciosamente alegre, titulada «Cuestión de sexo».

3.—La super producción del Oeste en ocho actos, titulada «La Ley del Rancho». De típicas costumbres y acción complicada, colosalmente interpretada por Buddy Rooselverk y principales estrellas.

4.—Episodio 3 de la estupenda y emocionante serie en diez episodios por la tan celebrada Anita Stewart, «La Isla del Oro».

5.—Intenso drama de pasión e intrigas. Vea usted el emocionante conflicto de irresistibles amantes en este film en el que figuran la sugestiva Norman Kerry, Margaret Morris y Robert Frazer, titulada «La Mujer Amada».

6.—La hermosa producción de argumento netamente español, en trece rollos, titulada «Carmen», en la que nace prodigios de donosura y gracia la sin rival Raquel Meyer, cuyo solo nombre es un verdadero reclamo.

Espléndido y extraordinario programa todo variedad, con más de treinta rollos para el domingo 20.

«Fieras Feroces» y «Tentaciones de Infanticidio» dos comedias en la que niños y mayores podrán reir espontáneamente por su trama jocosa.

«El Capitán sin Miedo» por Bob Steele, artista de corazón que tiene siempre al espectador en agradable atención.

«El Robo del Gran Diamante», por el simpático Tom Mix, ídolo de los niños y aficionados de la acción movida y efectista.

«¡El Beso!», poema monumental de amor, por la incomparable estrella Greta Garbo, la mimada y con razón, de todo público inteligente.

1278—19 Jul.

TEATRO IMPERIO

Consulado 116. Teléfono A-5430 EVANGELINA (sincronizada)

Hoy la empresa de este preferido teatro de la calle de Consulado nos presenta un escogido programa con las producciones siguientes: EVANLINA (sincronizada) por Dolores del Río. Vea y oiga a esta preciosa estrella. LA BESTIA DE LA GRAN CIUDAD, estupenda producción de gran argumento que interpretan conocidos artistas del silente arte; EL BANDIDO DE MONTE DIABLO con Harry Peel y cintas cómicas. Este colosal programa será presentado con Vitaphone y orquesta como solo IMPERIO lo hace en la Habana, pues es el único que posee estos dos elementos de arte.

Los precios son diez centavos para la matinee y veinte centavos para la función de la noche en la que pagarán los niños 10 centavos.

Mañana como domingo hay un programa extraordinario y gigantesco con las cintas LA FLOTA AEREA por Ramón Novarro, que será presentada sincronizada con todos sus ruídos; CLEOPATRA toda en colores con Dorothy Revier en el principal papel; ORQUIDEAS SILVESTRES por Greta Garbo; EL JINETE DEL DESIERTO por Tim Mc Coy; cintas cómicas y revistas.

El jueves es como ya tradicional día de episodios exhibiéndose completa la serie titulada CONTRABANDISTAS DE WHISKEY.

1253 1d 19

CINEMA RIVIERA

CAPRICHOS; LADRONES

En las tandas elegantes de hoy nuevas exhibiciones de CAPRICHOS por Norma Shearer y LADRONES (hablada en español) por los graciosos cómicos Stan Laurel y Olive Hardy. Un Noticiario Fox Movietone y una variedad Vitaphone completan el programa.

Mañana domingo por última vez CAPRICHOS por Norma Shearer y LADRONES por Olive Hardy y Stan Laurel.

En la matinee del domingo que comienza como siempre a la una y 30 p. m., un programa monumental exhibiéndose LADRONES por Stan Laurel y Olive Hardy; CAPRICHOS por Norma Shearer; EL EMDEN o EL TITAN DE LOS MARES, episodios 1 y 2 de EL SELLO DEL FANTASMA; un noticiario y una variedad Vitaphone.

En la próxima semana tres grandes estrenos: EL DANDY, por Harry Richman; ENSUEÑOS por Janet Gaynor y Charles Farrell; EL PIRATA ENAMORADO por Roé La Rocque y EL FAN NUESTRO DE CADA DIA por Mary Duncan y Charles Farrell.

Próximos estrenos: SALLY por Marilyn Miller; EL TRIUNFO DEL AMOR y BESOS SANGRANTES por Billie Dove.

1257 1d 19

CINE LARA

LOS PRISIONEROS DE LA MONTAÑA

La Empresa del concurrido cine Lara ha escogido para hoy el siguiente programa: La matinee dará comienzo a la una y media y la función nocturna a las siete y media con una revista de asuntos mundiales; la cinta por Agnes Esterhazy COMO ELLAS CAEN; la interesante obra de acción por Harry Peel EL CAZADOR DE FANTASMAS y por último la grandiosa super joya de la Atlantic Film interpretada por Loni Reifenstalht titulada LOS PRISIONEROS DE LA MONTAÑA o EL INFIERNO BLANCO.

La matinee costará mayores veinte centavos y niños diez centavos; y por la noche caballeros 30 centavos; damas 20 centavos y niños 10 centavos.

Mañana: INSTINTO HEREDITARIO por Walter Riller; LA ESCLAVA por Pat O-Malley; BUENAS INTENCIONES por William Desmond; PROHIBIDO BAÑARSE por el Conejo de la Suerte; y revistas.

Lunes día de las damas: diez centavos en matinee y noche con QUIEN ES CULPABLE? y Kenneth Harlan en BAUTISMO DE FUEGO.

Martes 22: AVE DE RAPIÑA por Jack Hoxie y LA MANO DEL PULPO por Charles Jones.

Pronto será inaugurado en Lara un equipo completo de Vitaphone último modelo sin alterar los precios y serán también inauguradas las tandas elegantes los domingos a las cinco y media con variedades y películas sincronizadas a precios populares y con ventilación moderna.

Helado Especial Pudding BACARDI

preparado a base del legítimo Ron Bacardí

De venta del 10 al 31 de Julio en

«El Aguila» Aguila y Neptuno.

Cuban Am. Realty Co. La Playa, Marianao.

«El Lirio» San Rafael 18.

Café Capitolio San José y Amistad.

Café El Comercio Galiano 90.

Café Heraldo de Cuba Virtudes y Manrique.

Benito Fernández Cerro y Dominguez.

Jesús Gómez San Gabriel y 1a. Luyanó.

Lodos y Pañeda Edificio Carreño.

Rego y Hermano Neptuno y Escobar.

Antonio Atrio Calzada y A. Vedado.

Juan Arencibia Infanta y Benjumeda

«Las Delicias» Ave. de Wilson y 12.

Club Militar Playa de Marianao

Havana Biltmore & C. Club Playa de Jaimanitas.

«Los Parados» Consulado y Neptuno.

Bar Regina Galiano y Neptuno.

Café Nueva Aurora Oficios y Luz.

«Los Parados» Cuatro Caminos.

Café El Central Calle Real, Marianao.

Café Celada Belascoain y Carlos III.

«La Purísima» Oquendo y Carlos III

Juan Arencibia Ayesterán y Desagüe.

Segundo Díaz 9 esquina a I, Vedado.

Southern Dairies de Cuba

Helados de Luxe

Concha y Marina. Telfs. X-2600, X2655

ALHAMBRA

Anoche se estrenó «La Mujer de Todos» la última y magnífica producción de Villoch. Pepín Rodríguez y Anckermann con la cual pudimos comprobar el talento y la fecundidad de estos autores que tiene pleno dominio del género que cultivan. Letra y música conquistaron al público que aplaudió ruidosamente tanto a estos como a los artistas que tomaron parte. El grupo de las vice tiples realmente encantador cautivó a todos, teniendo oportunidad de lucir mucho en esta obra.

Hoy vuelve a escena «La Mujer de Todos», ocupando la segunda tanda.

Todo el interés está ahora en los ensayos de «Los Efectos del Bataclán», para su reprisse el martes 22, obra que es todo humorismo, original de Villoch y Anckermann, y se llevará a escena igual que cuando se estrenó por lo cual se espera un éxito.

Para esta noche se ha dispuesto un excelente programa con las obras siguientes:

En primera tanda: «Buscando al Hombre».

En segunda tanda: «La Mujer de Todos».

En tercera tanda: «Alhambra en Zeppelin».

Mañana domingo, gran matinée con «La Mujer de Todos» y «Alhambra en Zeppelin».

1280—12 Jul.

CINE VERDUN

Vitaphone - Movietone.—«París», (sincronizada) y «Redención», por John Gilbert, (sincronizada)

Sensacional programa desfilará por el lienzo del teatro Verdun en matinée y noche; Revista Fox New; comedia y Variedad Vitaphone Warner Bros; más tarde «Cierto Don Juan», por Ramón Novarro, después la regia cinta First National en colores titulada «París», con Irene Bordoni, (sincronizada) y por último estreno de la joya Metro titulada «Redención», con John Gilbert, Rene Adoree y Conrad Nagel. Un terrorífico drama de amor y sacrificios. ¿Puede un hombre amar a dos mujeres? He aquí a John Gilbert, el eterno amante de la pantalla, en uno de los más grandiosos y humanos relatos de amor. Véalo usted amar otra vez, deléitese contemplando nuevamente su personalidad.

Los precios serán veinte centavos los mayores y diez centavos los niños en matinée y por la noche, con el mismo programa pagarán treinta centavos mayores y veinte centavos niños en función corrida.

Mañana: «Modelo de Chico», por James Murray (sincronizada); «Loca Aventura», por Nils Asther y «Redención», por John Gilbert (sincronizada).

El lunes: «Fama Trágica», por Josefine Dunn.

1258—19 Jul.

POR SU COMPOSICION ES EL

OFTALMO GOTAS BOSQUE

UN PODEROSO ANTISEPTICO Y VASO CONSTRICTOR EN LAS VARIAS AFECCIONES DE LOS OJOS DONDE ESTA INDICADA SU FORMULA

OFTALMO GOTAS

HACE CESAR LA INFLAMACION, ENROJECIMIENTO, DOLOR.

CONSERVA LOS OJOS LIMPIOS Y BRILLANTES.

INSTILESE 1 Ó 2 GOTAS TRES VECES AL DIA.

LABORATORIOS DEL DR. A. C. BOSQUE TEJADILLO 56.

Verdaderamente antiséptico

EL DENTOL (agua, pasta y polvo) es un dentífrico que, además de ser un excelente antiséptico, está dotado de un perfume muy agradable.

Fabricado según los trabajos de Pasteur, destruye todos los microbios nocivos de la boca, impide también y cura seguramente las caries de los dientes, las inflamaciones de las encías y de la garganta. En pocos días da a los dientes una blancura resplandeciente y destruye el sarro.

Deja en la boca una sensación de frescura deliciosa y persistente. Ejerce su acción antiséptica contra los microbios de la boca durante 24 horas, por lo menos.

Empleado puro con algodón, calma instantáneamente los dolores de dientes más violentos.

La PASTA DENTOL se vende en cajas de vidrio y en pomos modelo grande y chico.

Dentol

"D" — Depósito General: Maison FRERE. — 19 Rue Jacob, París.

REGALO.—Devolviendo este anuncio a J. Pauly & Co., Apartado 2143, Habana, indicando con claridad su nombre y dirección, recibirá gratis un tubo de Pasta DENTOL.

M.E.C.D. 2016

Mercado de Cambios

NUEVA YORK julio 18. AP.

INGLATERRA: Libra esterlina. Par 4.86.6.	
Vista	4.86. 7/32
Cable	4.86 1/16
ESPAÑA: Par 19.3 centavos por peseta.	
Vista	11.56
FRANCIA: Par 19.3 cts. por franco.	
Vista	3.93. 7/16
BELGICA. Belga. Par 13.88.	
Vista	13.97
SUIZA. Par 19.3 cts. por franco.	
Vista	19.43 ¼
ALEMANIA: Par 23.88 centavos por marco.	
Vista	23.86
ITALIA:	
Vista	5.23. 7/16
AUSTRIA: Par 19.3 cts. por chelín.	
Vista	14.13
DINAMARCA: Par 26.80 cts por corona.	
Vista	26.78
SUECIA: Par 19.2 centavos por corona.	
Vista	26.87
HOLANDA: Par 40.42 cts por florín.	
Vista	40.22
GRECIA: Par 1.93 centavos por dracma.	
Vista	1.29. 7/16
NORUEGA: Par 26.8 cts. por corona.	
Vista	26.77 ½
CHECO - ESLOVAQUIA: Par 3.92 centavos por dinar.	
Cable	2.96. 5/16
YUGOESLAVIA:	
Vista	1.77 ¼
RUMANIA: Par 19.3 cts. por lei.	
Vista	0.59 ⅜
POLONIA: Par 19.3 cts. por zloty.	
Vista	11.25
JAPON: Par 40.06 centavos por tael.	
Vista	49.35
CHINA: Par 73.287 cts. por tael.	
Vista	0.36 ⅝
ARGENTINA: Par 40.42 centavos por peso.	
Vista	0.36 ¼
BRASIL: Par 33.40 cts. por mil reis.	
Vista	10.95
CANADA: Par 100 cts. por dollar.	
Vista	100.14 1/16

PLATA EN BARRAS

NUEVA YORK julio 18. AP.

La plata en barras se cotizó hoy en este mercado a 41⅛.

BOLSA DE LONDRES

LONDRES julio 18. AP.

F. Unidos de la Habana	81½
Consolidados por dinero	55½
Empréstito Británico 5 por 100	103½
Empréstito Británico 4½ %	99½

Mercado de Bonos

NUEVA YORK, julio 18. (A. P.) Los valores de inversión dieron buena cuenta de sí en la sesión de hoy. Hubo gran actividad entre las emisiones de privilegio que mejoraron juntamente con las acciones. A pesar de la tendencia constructiva de las emisiones de inversión y convertibles, el mercado cerró irregularmente más alto.

Una inesperada tendencia reaccionaria por parte de las emisiones del gobierno de los Estados Unidos produjo un flujo de interés en el grupo. Los bonos de la Libertad y del Tesoro sufrieron liquidaciones y las pérdidas durante la sesión fueron de más de un cuarto a un octavo puntos. Los bancos del país y los inversionistas particulares fueron vendedores.

Casi todas las emisiones populares convertibles reflejaron aumento de interés, aunque las ganancias netas fueron pequeñas con tres excepciones. Estas fueron American Telephone del 4 y medio, International Telephone del 4 y medio y Philadelphia, Reading Coal and Iron del 6 que avanzaron un punto o más.

Canadian Pacific del 4 y Rock Island generales del 4 establecieron altas cotizaciones para el año, Central of Georgia del 5. Missouri Pacific del 5 y 5 y medio, Pennsylvania Gold del 5, Southern Pacific de 4 y medio, estuvieron activas y más altas. Cuba Railroad del 5 y Chicago Burlington ganaron tres puntos. Boston and Maine del 5, St. Paul del 5, Southern Railway del 5 estuvieron fuertes también.

Bolsa de New York

NEW YORK, julio 18 (A. P.)
ACCIONES: 2.750.550
BONOS: 9.758.000
CAMBIOS: $1.050.000.000

COTIZACION DE LA PESETA

La peseta española se cotizó ayer al cierre del mercado a razón de

8 PESETAS
64.97
POR DOLLAR

COTIZACION DEL FRANCO

El franco francés se cotizó ayer al cierre del mercado a razón de

25 FRANCOS
41 CENTIMOS
POR DOLLAR

Mercado de Azúcar

NUEVA YORK, Julio 18. (A. P.) Los compradores de crudos mantuvieron hoy una actitud indiferente durante el día, aunque se cree que hubo posibilidades para adquirir azúcares de Cuba a 1.25 centavos, costo y flete. Los crudos libres de derechos que se ofrecieron en firme fueron 9.700 sacos de Puerto Rico, para pronto embarque a 3.30 centavos entrega, pero los compradores no parecían dispuestos a adquirirlos. Los tenedores de azúcar de Filipinas hicieron ofertas a 3.28 pero no hallaron compradores a más de 3.24 centavos. Parecía haber general inclinación por parte de compradores y vendedores a esperar los acontecimientos de la semana próxima aun que hasta ahora nada hay que indique que las perspectivas sean mejores que en la presente semaa. El precio local sigue nominalmente sin variación a 3.25 centavos debido a la ausencia de negocios.

El mercado de futuros en azúcar carecía de interés, transcurriendo dentro de la mayor calma y más o menos nervioso aunque las variaciones no fueron de importancia. Abrió con alza de 1 a 2 puntos debido a la acumulación de órdenes de compra durante la noche, pero así que éstas quedaron satisfechas, los precios comenzaron a ceder por todo el resto de la sesión. Los precios finales fueron 1 a 2 puntos más bajos excepto marzo que no varió — Cambiaron de manos cerca de 36.000 toneladas.

	Abre	Alto	Bajo	Cierre
Sept.	123	124	121	121—22
Oct				N.
Dic.	133	133	129	129—30
Junio	135	135	132	132—T.
Marzo	142	142	140	140—T.
Mayo	149	149	147	147—N.
Julio	156	156	154	154—T.

Liquidados completamente los contratos de 4.50 centavos el mercado del refino estuvo en calma al parecer. Hasta ahora se ha retirado muy poco azúcar de los contratos de 4.60 centavos. El granulado fino se cotiza a 4.70 centavos.

Mercado de Tabaco

Una operación de mil y pico de tercios de clases para cigarrería, de la cosecha del veintinueve, se ha concertado entre Constantino González y Compañía y Villamil, Santalla y Compañía, quienes ayer empezaron el registro de dicho tabaco.

Era esa firma, Constantino González y Compañía, la única—que nosotros sepamos—de las especuladoras, que contaba disponible una cantidad cual la apuntada. Una o dos más casas tienen lotes de esas mismas clases de la cosecha del año pasado; pero mucho más pequeño.

La última acción de compras de las grandes fábricas de cigarrillos que anotamos oportunamente, amén de las cantidades que adquirió la firma Sobrinos de Antero González para la Compañía Arrendataria de Tabacos de España, dejaron el mercado casi limpio de clases bajas de la provincia pinareña.

Nuevas órdenes de Holanda, o principalmente de Alemania, para adquirir cantidades de esas clases o de colas solamente, no pudieron cumplirse, por falta de existencias a los precios que Europa paga esos tabacos.

Pero otras órdenes para tabaco nuevo de Remedios, se han recibido de la misma Alemania, y por eso supimos que ayer compró Herman Diehl a Iglesias y García, ciento cincuenta y seis tercios de permanentes.

El mencionado exportador registró también, en los almacenes de Fuente y Compañía, ochenta tercios de la misma clase y de botes.

Y además compró ochenta y una pacas de botes solamente a Lobeto y Compañía. Todo, cual antes indicamos, de tabaco de la nueva cosecha.

Constantino Junco vendió y entregó a la Cuba Tobacco, ochenta y siete tercios de rezagos de la nueva cosecha de Partido.

La misma Compañía compró a José Fernández Rocra y Compañía, setenta y seis tercios de iguales clases y también de la nueva cosecha.

NOTAS DE LOS CAMPOS

Noticias que recibimos de Vuelta Abajo, nos dicen que los mercaderes de González y Compañía, compraron la acreditada vega «El Ingenio».

Los compradores de la Cuban Land han comprado las vegas de Llevada, de Cadelo, y otras. Además de las que dijimos en informaciones anteriores, se entiende.

De las zonas de la provincia de Santa Clara no recibimos noticia acerca de compras en matules ni en tercios. Tampoco nos dicen nada nuestros corresponsales.

LA RAMA QUE ENTRO

Entraron ayer por los ferrocarriles, las partidas de tercios y pacas que anotamos a continuación.

De Consolación del Sur, para Facundo Gutiérrez e Hijos 16.

De Puerta de Golpe, para Rodríguez, Méndez y Compañía 119.

De San Juan y Martínez, para la Henry Clay 336.

De San Luis de Pinar del Río, para Ruisánchez, Egusquiza y Compañía 93.

De Sabanilla, para Ceferino Crespo 2.

De Vega de Palmas, para Leslie Pantín e Hijo 5.

De Cabaiguán, para Menéndez y Compañía 90.

De San Luis de Pinar del Río, para González y Compañía 298.

Del mismo lugar, para Ruisánchez Egusquiza y Compañía 93.

De Pinar del Río, para los señores siguientes:

J. B. Díaz y Compañía 125.
Rodríguez, Méndez y Compañía 28.
Manuel A. Suárez y Compañía 100.

Bolsa de la Habana

Cotización oficial del día 18 de Julio

BONOS Y OBLIGACIONES

	Comp.	Vend.
Cuba 1904 (Speyer)	100	—
Cuba 1905 (Deuda Int.)	90	98
Cuba 1909 (4½)	93	100
Cuba 1914 (Morgan)	100	—
Cuba 1917 (Puertos)	92½	—
Cuba 1923 (5½)	100¼	—
Aymto. Habana 1a hip.	98	—
Aymto. Habana 2a hip.	97	—
Banco Territorial	—	—
Cervecera	99	102½
Cervecera (Obligaciones no hipotecadas)	71	80
Ciego de Avila	—	—
Curtidora	—	—
Gas	107½	—
H. Electric (Consolidados)	75	80
Manufacturera	—	20
Matadero	—	—
Nueva Fábrica de Hielo; bonos	103⅛	—
Papelera Serie A	97	—
Papelera Serie B	60	—
Teléfono	86	—
Unidos	15	—
La Metropolitana S. A.	90	100
Jarcia Matanzas	94	101½
Iron Beer	—	—
Hav. Elec. (obligaciones no hipotecadas)	54	57
Bonos Centro Asturiano de la Habana	98	—
Bonos hip. Moderna Fábrica Ladrillos	—	—

BONOS: Morgan 5 1\|2 por 100.—1927.

	Comp.	Vend.
Serie D—Julio 1 1931	94	—
— E—Julio 1 1932	94	—
— F—Julio 1 1933	94	—
— G—Julio 1 1934	94	—
— H—Julio 1 1935	94	—
— I—Julio 1 1936	94	—
— J—Julio 1 1936	94	—
Certificados 5½. C. P.:		
Diciembre 31 de 1931	95	—
Junio 30 de 1932	95	—
Diciembre 31 de 1932	95	—
Junio 30 de 1933	95	—

ACCIONES

	Comp.	Vend.
Agrícola	—	—
Territorial	—	—
Territorial benefs	—	—
Préstamos sobre Joyería	—	—
Cervecera	165	220
Cuba Cane prefs	—	—
Cuba Cane com	—	—
H. Electric Utilities Co. prefs 6 por 100	77⅛	80½
H. Electric Utilities Co. prefs 5 por 100	59¾	—
H. Electric Railway Co. prefs	49½	55
H. Electric Railway Co. comunes	1	4
Jarcia prefs	53	—
Jarcia comunes	8	10½
Licorera comunes	3⅛	—
Lonja prefs	95	—
Lonja comunes	90	—
Manufacturera prefs	4¼	8
Manufacturera com	—	—
Naviera prefs	62½	63½
Naviera prefs; ex certificados	54	58
Naviera comunes	6½	7½
Nueva Fábrica Hielo	300	350
N. G. Hielo; benefs	85	95
Perfumería prefs	26	58
Perfumería com	2½	5½
Pesca prefs	90	—
Pesca comunes	15	—
Teléfono prefs	100	103
Teléfono comunes	133	—
Unidos	9	14
F. Consolidados de Cuba prefs	53	60
Union Oil	11½	20
Metropolitan Auto	—	—
Matadero	—	—
Fibras y Jarcia	40	—
Seguros La Mercantil	110	—
Kokofat prefs	—	—
Kokofat comunes	—	—
Cuba R. R.	50	—
Curtidora	—	—
Jarcia prefs ex dividendo en acciones	53½	—

Bolsa de New York

FERROCARRILES	
Atch Top Sta Fe	223¾
Atl Coast Line	154
Baltimore Ohio	107⅛
Canadian Pacific	187
Chesapeake Ohio	191
Chi Gt West com	12⅜
Chi Gt West pref	42
Chic N. W.	75
Chi Mil San Paul com	—
Chic Rock I. P.	—
Delaware Hudson	166
Erie	43⅝
Great Northern	—
Kansas City Southern	63⅝
Lehigh Valley	—
Lousville Nash	131
Mo. Kan Tex com	43
Mo. Pac com	69¾
Mo. Pac pref	124
N. Y. Central	170
N. Y. New Haven H.	108
Northern Pacific	—
Pennsylvania	76
Southern Pacific	118¼
Southern Railway	99½
Union Pacific	222⅞
Wabash comunes	39⅜
Western Maryland com	25¾
Alleghany Corporation	23¼
EQUIPOS	
American Car Foundry	50
American Locomotive	46¼
Baldwin Locomotive	24⅜
Cen Rail Sig	80¼
Pullman Company	69
Westinghouse Air Brake	39
MOTORES	
Chrysler Motors	31⅝
Continental Motors	4⅛
General Motor New	45
Grahan Paige	6½
Hudson Motor com	36⅜
Huppmobile	15¾
Mack Trucks	57¼
Nash	39
Packard Motors	15
Reo Motors	10
Studebaker Corp	34¼
White	33
Willys Overland	7
Yellow Truck	28
MARINA	
American International	36
Atlantic Gulf West I.	—
United Fruit	92¾
ACCESORIOS	
Am. Bosch Mag	—
Briggs Mfg com	22¼
Eaton Axle S.	25¾
Electric Auto Light	80½
Murray Body	17⅞
Spicer Mfg com	—
Stewart Warner	25⅜
Timkenk Roller	65
GOMAS	
Fiskk Tire	2⅝
Goodrich	30¼
Goodyear	68
Kelly Springfield Tire	3¾
U. S. Rubber	25¼
ACEROS	
Am Steel Fou	40
Bethlehem Seel	84⅝
Central Alloy	53⅝
Colo F. I.	53⅝
Crucible Steel	—
Otis Steel	—
Republic Iron Steel	47⅞
U. S. Steel	167½
Vanadiun	101½
Youngstown	—
PETROLEOS	
Atlantic Ref.	37¼
Bandsdall A.	24½
General Asphalt	48
Houston Oil	89
Indepedent Oil Gas	—
Continental Oil	22¼
Mexican Seboard Oil	24
Mid Cont Pet	24⅞
Pan American B.	59½
Phillips Petroleum	33½
Pure Oil	22
Royal Ducht	54
Shell Union Oil	19¼
Sinclair Oil Corp.	24¾
Skelly Oil	32½
S. O. Calif	63⅛
Standard Oil Co of N. Y.	33¾
Standard Oil of N. J.	74¼
Superior Oil	5½
Texas Co.	53⅜
Texas Pac Land	23½
Transcontinental Oil	18¾
Union Oil Cal	41¼
Warner Quinlan	13¾
DIVERSIONES	
Famous Paramcunt	62½
Fox Film	48
Loews Inc	75⅝
Pathé Exchange	11¼
Warner Bros Pic	45¾
Radio Keitch Orph Corp	34
TIENDAS Y ALMACENES	
American Woolen	—
Assd Dry Goods	35¼
Montgomery Ward	37¼
Sears Roebuck	69¾
Woolworth	59¾
SERVICIOS PUBLICOS	
American For Pow	73
American Tel and Tel	220¾
American Water Works	94¾
American Gas Electric	—
Brooks Man Tran	65½
Columbian Carbon	140¾
Columbia Gas	114½
De Forest Radio	—
Elect Light Pow	74
Elect Bond Share	—
Electric Investors	—
Ford Motor Ltd	—
Hazceltine	—
Internt Tel Tel	48⅝
Interboro R. T.	26½
Marconi International	—
Man El Supply	—
National Power Light	45⅜
Norteh American	100⅝
Pub Ser N. J.	98⅜
Standard Gas Elec	95½
United Corporation	34¾
Utilities Power and Light	34¾
United Light	—
MISCELANEA	
International Combustion	8¼
Int Harvester	85
Johns Manville	85
Lambert	90
Radio	43⅝
Remington	29⅜
Columbian Graphopone	29
Simmons Company	28⅛
United Aircraft	59¼
Western Union	171
Westinghouse	149
Warren Bros	—
AZUCAR Y FERROCARRILES CUBANOS	
American Beet Sugar	—
American Sugar Ref.	53½
Cuban Cane Sugar com	3⅛
Cuban Cane Sugar pfd	—
Cuban American Sugar	5
Cuba Company	—
Gt West Sugar	20
Consolidated R R of Cuba	—
Punta Alegre	1⅝
Puerto Rico Sugar	16½

Frutos Cubanos

El Comisionado Especial en New York, en su cablegrama del día 16 del actual, informa lo siguiente a la Secretaría de Agricultura, Comercio y Trabajo, Sección de Fomento y Expansión Comercial:

"Piñas vapor 'Havana', huacales de 16 desde dos pesos ochenta hasta tres diez; huacales de 18, desde tres pesos hasta tres diez; huacales de 24, desde tres pesos quince hasta tres veinticinco; huacales de 30, desde tres pesos cero cinco hasta tres quince; huacales de 36, desde dos pesos sesenta hasta dos sesenticinco; mejor precio marca 'Cubanita'. Tiempo bueno. Aguacates, huacal pequeño desde un peso hasta uno cincuenta; huacal grande, desde dos pesos hasta cuatro".

Los precios de las piñas han declinado sin que sepamos la causa; el de los aguacates más firme, pero en los huacales grandes fluctúa entre dos y cuatro pesos, lo que indica una selección defectuosa y que a todo trance debe desaparecer, no sólo por el daño que hoy ocasiona, sino por el descrédito que ello significa, que tiene como fatal consecuencia la reducción del precio.

Mercado L. de Azúcar

El mercado local de valores como en días anteriores, permaneció ayer sin anunciar operaciones.

El mercado de azúcares crudos americano abrió ayer con un tono más sostenido, habiendo pequeños lotes de azúcares de Puerto Rico, para pronto embarque, los cuales eran ofrecidos al precio de 3.30 y posiblemente obtenibles con ofertas en firme (bid) azúcares de Filipinas, para llegar a fines de agosto y de Cuba, ex almacén Nueva York, al precio de 3.28. Los refinadores continuaban ayer a la expectativa.

Hasta la hora del cierre de la Bolsa de Azúcares Futuros de Nueva York, no se habían anunciado ventas.

Los cables recibidos por los señores Lamborn, Hutchings and Co., dicen:

MERCADO DE LONDRES. — Sostenido y con un tono ligeramente mejor. Repórtase haber vendedores de azúcares centrífugas en posición cercana (a flote), al precio equivalente de 1.15 lab, y para embarque en noviembre, al precio equivalente de 1.22 lab. La Terminal abrió sostenida, cerrando con un tono escasamente sostenido.

Azúcares refinados — Sin cambio. Las retiradas ayer fuertes, debido solamente al vencimiento de la fecha de extracción de los contratos celebrados en junio 16, sino también a que la demanda natural es ahora también fuerte. En términos generales, la extracción de los azúcares de los contratos celebrados en dicha fecha ha sido completada, con excepción de casos aislados de compradores moros en especifica, qué clase de diferenciales son sus deseos y proceder a su extracción hoy y en caso contrario, los refinadores se verán compelidos a tomar medidas drásticas.

La carta de apertura de los señores Mendoza y Co., dice:

—El movimiento de compras un tanto agresivo atribuido a los intereses productores de Puerto Rico, parece confirmar el criterio aquí aventurado ayer, de que la merma que hay en perspectiva en la zafra de aquel país se ha convertido en factor de la situación azucarera. Esta influencia ha creado mejor impresión entre los operadores profesionales, está obligando a los cortos a cubrirse, e incluso da lugar a que afluyan a la Bolsa nuevas órdenes de compra de carácter especulativo.

En cambio el mercado del crudo disponible no se deja influir tan fácilmente como el de futuros. Los refinadores se niegan a seguir ningún movimiento de alza. Es, sin embargo, alentador el ver que un refinador del Golfo ha comprado un lote entero de crudo de Cuba, corriendo rumores de haberse hecho otra buena venta a refinadores de la costa del Atlántico.

Parece haber cada vez menos esperanzas de que salga nada importante de las negociaciones que se efectúan con los agentes de Rusia.

Puesto que la impresión general se inclina a asumir un punto de vista más favorable, esperamos que la presente mejoría es prolongue algo más.

Revista Semanal

(Por Mendoza y Cía.)

LA HABANA, julio 19, 1930.

La semana que pasamo sa reseñar ha estado particularmente exenta de todo acontecimiento de especial interés para los círculos azucareros, aunque fueron muchos los rumores circulantes acerca de las gestiones que practica en Nueva York la Comisión especial de hacendados cubanos y norteamericanos.

La única noticia concreta recibida fué la respuesta de la Asociación de Hacendados de Puerto Rico a la idea de que restringieran su próxima zafra en un diez por ciento diciendo que era ya demasiado tarde para efectuar ninguna reducción debido a que ya estaba plantada toda la caña para la campaña de 1931, pero expresando al mismo tiempo su disposición a entrar en un arreglo internacional para restringir la zafra de 1931-1932. También manifestaron los hacendados portorriqueños que los estimados preliminares hechos para su zafra próxima acusan ya una merma considearble (probablemente cerca de un diez por ciento), a causa del desfavorable tiempo reinante durante los seis primeros meses del año actual.

Siguen las conferencias de la Comisión conjunta de hacendados cubanos con los representantes de los intereses cañeros y remolacheros de los Estados Unidos, así como con los de las Filipinas; pero sin que hasta ahora se haya obtenido ningún resultado definitivo.

Respecto a la posible venta de fuertes blocks de azúcar durante el resto del año a Rusia, siguen también las negociaciones, instalándose en el número 25 de Broadway las oficinas de un Comité especial que representa a todos los hacendados de Cuba (cubanos y norteamericanos por igual), con el objeto de atender especialmente a este asunto. El principal obstáculo que se opone a la efectuación de nuevas ventas es por el momento la dificultad hallada en el financiamiento de los pagarés que el Banco Soviético expida en pago de la mayor parte del importe de compras, puesto que sólo quiere satisfacer del 25 al 40 por ciento al contado.

Parece estar por fin próxima la solución de la tan debatida cuestión de los promedios, esperándose que el Presidente Machado firme hoy o mañana un decreto en virtud del cual la Secretaría de Agricultura fijará el tipo a que han de liquidarse las cuentas de los colonos, basado en las ventas hechas en Nueva York, Londres y Cuba para pronta entrega, según las informe el Colegio de Corredores Azucareros.

La Ley de Amnistía Fiscal aprobada por el Congreso ha entrado al fin en vigencia por haber transcurrido diez días desde su presentación al jefe del Poder Ejecutivo sin que éste la vetara ni firmara, habiéndose publicado ya en la Gaceta Oficial del 17 de julio. Con arreglo a esta Ley, todas las multas y recargos de tributos nacionales, provinciales y municipales impuestos por morosidad en el pago de los mismos dentro del plazo estipulado quedan totalmente cancelados siempre y cuando el principal importe del tributo adeudado se liquide en un plazo de noventa días a contar desde la fecha de la publicación de la Ley. Esta medida servirá de gran alivio a los contribuyentes retrasados y, al mismo tiempo, hará subir grandemetne las recaudaciones del Tesoro.

Durante la semana que finaliza se registraron lluvias generales y bien distribuídas en todos los distritos de la Isla, aunque las temperaturas han sido inusitadamente elevadas.

Las exportaciones de Cuba fueron algo menores que la semana anterior, elevándose a unas 67.000 toneladas de 2.240 libras, comprendiendo embarques al Reino Unido, Francia, otros países de Europa, Sur América y el Extremo Oriente.

Los recibos de los puertos fueron poco más o menos iguales a los de la semana anterior, elevándose a unas 51.000 toneladas y als existencias en dichos puertos cubanos son ahora de unas 575 mil toneladas más que el año pasado y unas 565.000 más que en 1928 por esta misma fecha.

No se registró venta alguna en el mercado azucarero de esta plaza durante la semana que acabamos de reseñar.

Mercado de Cambios

Con el mismo tono de irregularidad del os días anteriores rigió ayer el mercalol ocal de cambios.

Sostenida la libra esterlina.

Floja la peseta española.

Firme sigue el cambio sobre Nueva York.

Ayer se operó en pesetas chéque a 11.59.

Las demás divisas no sufrieron variación en sus tipos.

Cotización del día 18 de Julio

New York cable	1/10 P.
New York vista	5/64 P.
Londres cable	4.86 ⅛
Londres vista	4.86 ⅝
París cable	3.94
París vista	3.93 ½
Madrid cable	11.60
Madrid vista	11.59
Zurich cable	19.44
Zurich vista	19.43
Italia cable	5.25
Italia vista	5.24
Bruselas cable	13.94
Bruselas vista	13.93
Toronto cable	P.
Toronto vista	7/32 P.
Copenhague cable	—
Yokohama cable	—
Yokohama vista	—
Hamburgo cable	23.93
Hamburgo vista	23.92
Amsterdam cable	40.25
Amsterdam vista	40.24
Hong Kong cable	
Hong Kong vista	

Mercado de Algodón

Al cierre de las operaciones en el mercado local de algodón americano los distintos meses de entrega se cotizaban a base de los precios que siguen:

Julio	13.18
Octubre	13.40
Diciembre	13.58
Enero 1931	13.60
Marzo 1931	13.60
Mayo 1931	13.78

Mercado de Café

NUEVA YORK, julio 18. (A. P.) El mercado de futuros en café estuvo hoy generalmente más bajo. Las heladas en Brasil parecían descontadas y los precios bajaron por causa de las liquidaciones. Río abrió 2 puntos más alto a 5 más bajo y cerró 2 más alto a 20 más bajo con ventas de 13.000 sacos; Santos abrió con baja de 2 a 8 puntos y cerró 1 a 17 puntos más bajo con ventas de 13.000 sacos.

Cotizaciones de cierre:

Río: julio, 6.77; septiembre, 6.63; diciembre, 6.26. marzo 6.03; y mayo, 5.92.

Santos: julio, 13.00; septiembre, 11.60; diciembre 10.48; marzo, 9.88 y mayo, 9.60.

7 tres cuartos y Santos del 4 de Río del 7 se cotizó de 7 y medio a 12 tres cuartos a 13 costo y flete.

Colegio de Corredores

Cotización oficial del día 18 de Julio

	Tipos
Estados Unidos cable	7/64 P.
Estados Unidos vista	5/64 P.
Londres cable	4.87
Londres vista	4.86 ½
París cable	3.94
París vista	3.93 ¾
Bruselas vista	13.97
España cable	11.63
España vista	11.62
Italia vista	5.24
Zurich vista	19.45
Hong Kong vista	31.25
Amsterdam vista	40.25
Copenhague vista	—
Christianía vista	—
Estocolmo vista	—
Montreal vista	—
Berlín vista	—

Mercado Ganadero

Ninguna entrada se registró ayer. Tampoco hubo variación de precios. Se concretó, pues, el movimiento a la matanzaq ue abajo anotamos.

LOS PRECIOS EN PIE

De vacuno

Precios pagados por compradores en los mercados de origen:

En Oriente de 3¾ a 4 centavos con 5 por 100 de descuento.

En Camagüey, de 3¾ a 4 centavos con el 5 por 100 de descuento en la finca y sin descuento en la ciudad.

En Las Villas a 4 centavos con el 10 por 100 de descuento.

En Pinar del Río a 4 centavos; pero entregado en la Habana.

Del lanar

El ganado lanar de 6½ a 7 centavos.

El de cerda

Del país, de 9 a 10 centavos.
Americano, de 12 a 14 centavos.

MATADERO DE LUYANO

En el Matadero de Luyanó se sacrificaron las siguientes reses:

De vacuno	89
De cerda	80
De lanar	30

Los precios que rigieron en el Matadero de Luyanó fueron:

	Cts.
Vacuno	De 18 a 20
Cerda criollo	De 30 a 40
Cerda americano	De 36 a 44
Lanar	De 30 a 40

MATADERO INDUSTRIAL

En el Matadero Industrial se sacrificaron las siguientes reses:

De vacuno	284
De cerda	158
De lanar	56

Rigieron en el Matadero Industrial los siguientes precios:

	Cts.
Vacuno	De 18 a 20
Cerda criollo	De 30 a 40
Cerda americano	De 36 a 44
Lanar	De 30 a 40

Clearing House

Las compensaciones de cheques habidas entre los Bancos asociados al «Habana Clearing House», durante el día de ayer, ascendieron a la cantidad de $2.084.294.47.

Mercado de Fletes

Los fletes para azúcares se cotizan como sigue:

	Cts.
De la Costa Norte:	
A New York y Filadelfia	10—11
A Galveston	10—11
A New Orleans	9—10
A Boston	12—13
De la Costa Sur:	
A New York y Filadelfia	12—13
A Galveston	12—13
A New Orleans	11—12
A Boston	14—15

Promedio del Azúcar

Precio promedio oficial en almacen alcanzado por la libra de azúcar de acuerdo con lo dispuesto en el reglamento puesto en vigor por el decreto presidencial número 179 de Febrero 5 de 1930:

MES DE JULIO
1a. quincena

Habana	1.069039
Matanzas	1.059798
Cárdenas	1.069029
Sagua	1.069029
Manzanillo	1.038261
Cienfuegos	1.077491

ANUNCIESE EN EL Diario de la Marina

Para ELLOS y Para ELLAS

CONSULTORIO POR LA DOCTORA HERMINIA PLANAS

SECRETOS DE UNA PARISIENSE. CONOCETE A TI MISMA.

Amiga mía: La diferencia entre una pequeña capa que caiga solo por la espalda y una capa circular o «berta», en relación con los brazos delgados se nota demas ado La primera no hace efecto notabue para los brazos, pero la segunda hace un efecto desconcertante.

Con mi afecto.

LETICIA.

FANTASIA

Conozco un aire por el cual daría
Todos los de Mozart, Rossini y Weber
Un aire antiguo, dulce y melancólico,
Que sólo para mí su encanto tiene.

Cuando tengo la dicha de escucharlo,
Me transporta a los tiempos de Luis (trece.
Y siento que se extiende ante mis ojos
Un ribazo, amarillo de poniente.

Luego un castillo de ángulos de piedra,
Con grandes ventanales de colores,
Rodeado de parques, con un río
Que sus pies baña y entre flores corre.

Luego, a su alta ventana, en traje an- (tiguo,
Una rubia doncella de ojos negros,
Que tal vez en alguna otra existencia
Había un día visto, y la recuerdo.

Gerardo de Nerval.

CANDELARIA MARIA:

Para acomodar el equipaje, nada mejor que la ropa de Jersey, (tejido de punto), especialmente de seda, que ocupa poco espacio.

Además los pantalones son de estilo «brumer» que es lo más cómodo para viajes. En «Le Printemps», Obispo y Compostela, tienen juegos de Jersey en los colores de moda y en distintos precios y tamaños.

Las medias también se las recomiendo. Tienen distintas marcas las mejores y garantizadas como duraderas. Transparentes y un poco más tupidas, todas de seda. Teléfono A-2530.

El mirlo es animal muy arisco, difícil de domesticar. Su plumaje es negro, brillante, y es el trovador más apreciado de los campos. Su vuelo es siempre entre malezas rápido y recto, buscando los boscajes espesos y las umbrías más firmes para entonar sus melodiosos cantos, tan armoniosos que la escopeta de los cazadores e perdona la vida en gracia a la agradable impresión que su canto produce.

EL CUIDADO DE LOS MUEBLES

Los muebles barnizados requieren asiduos cuidados para evitar las feas manchas que destruyen su brillo. Por eso, al comprar esta clase de muebles debemos dar la preferencia a los que están pulimentados con aceite por ser mucho más prácticos y duraderos. Si a pesar del cuidado las manchas aparecen se hace necesario una restauración.

Es el primer paso que hay que dar. Al pronto parece que ha de tratarse deun trabajo muy penoso, mas, por el contrario, es sencillísimo si se emplea el líquido que venden en los comercios para quitar la pintura, pero no se olvide que la droga es inflamable y hay que usar ésta con cierta precaución. Mientras se emplee no se tenga ningun fuego abierto en el aposento. Aplícase la mencionada droga con una brocha sobre la madera y déjese así hasta que el efecto corrosivo de la primera haya hecho desaparecer el barniz. Este será comida sobre el ácido sin que sufra la madera.

MARUCA:

La Manzanilla de Mahon, que vende Reyes, de Dragones 104, teléfono U 7659, es lo más recomendable para esos desentonos del estómago que padece usted.

LOCION DE MEMBRILLOS

Nuestras abuelitas tenían flores de membrillo para blanquear la tez. La respectiva loción se hace de acuerdo con la siguiente receta:

Se echará un montón de flores de membrillo en una cacerola, cubriéndola con agua fría y haciéndolas hervir por una hora. En seguida se cortarán dos pepinos en finas tajadas, se pican y se agregan a las flores de membrillo para que todo hierva otros cinco minutos. Se colará a través de una muselina, y cuando el agua está casi fría, se echará en frascos cerrándolos bien. Para usar la loción se untará bien con ella rostro y manos, y se dejará durante quince minutos, para que penetre bien en los poros, antes de lavarse.

Jugo de membrillos, de la fruta fresca, y tajadas recien cortadas de pepino para frotar la cara, son de acción muy refrescante después de la quemadura del sol.

Agua perfumada con flores y hojas de espliego, fué muy popular en los tiempos de antaño. Para lograr que el agua sea muy fragante, las flores y hojas de espliego se dejarán hervir aproximadamente un cuarto de hora.

Para la piel, que requiere alimento el aceite de almendras es muy beneficioso.

LA ATENCION AL CUTIS

Las muchachas propensas a espinillas, cutis grasos, barros, etc., no deben usar cremas ni polvos. Entrando a la edad de la coquetería, si antes han cuidado debidamente de su tez, ya tendrán tiempo de usarlos. La misma costumbre de limpiar el cutis con cold creaf, que es muy provechosa de los veinte años para arriba, es poco recomendable en la primera juventud porque a veces causa la relajación de los poros y una absorción excesiva de grasa que la piel no puede, como si dijésemos, digerir, de tal manera que se la obliga a expulsarla en forma de espinillas y barros.

Para la muchacha sana basta la limpieza del cutis por las noches con agua y jabón; por las mañanas debe lavar la cara, ya sea con agua tibia o fría pero sin jabón. Si es posible evítese el poner polvo, como no sea para las grandes ocasiones, pero, si se usa que sea un polvo puro de arroz, sin esencia. El colorete es irritante para las mejillas jóvenes, sobre todo el que se presenta en forma de polvo comprimido, preferible es usar uno a base de grasa.

Si hay tendencia al relajamiento de los poros úsese siempre un astringente; puede ser éste simple extracto de hamamelis o agua de rosas con unas gotas de tintura de benjuí, hasta tomar un color opalino. En casos de manchas y barros persistentes, si el cuidado de la salud y los simples métodos de higiene del cutis recomendados no dieran resultado, es absolutamente necesario acudir a un buen médico pues que, de otra manera, la jovencita habrá perdida para siempre la esperanza de tener una tez presentable.

ÑICA:

No debe de desatender su dedicación al cuidado de su cabello. Le anticipo que no logrará su objeto sino es constante. La pomada «Liliana» estoy segura que le evitará todos esos trastornos.

QUE SE CALLE EL MUERTO

En un hospital:

Trae el carro de la policía un hombre encontrado herido en la calle.

Se acerca el médico y después de examinar al herido dice a la señora que le acompaña::

—No hay remedio, señora, está muerto.

—No—replica el herido.

—Cállate, tonto—le interrumpe la señora—; el doctor debe saberlo mejor que tú.

AFICIONADA:

Para hacer panetela bátase 100 gramos de leche con ocho yemas de huevo, (según el tamaño) y cuando esté bien esponjado agréguese 100 gramos de harina de Castilla bien blanca, y después ocho claras batidas bien fuerte y al estar bien mezclado cuécese al horno, bien seco. Cuando lo saque del horno puede empolvorearlo con azúcar molida, bien fina.

SOCIO GERENTE

Se solicita con 25 000 pesos de capital que desee trabajar en la oficina o dentro del negocio con la asignación mensual de 300 pesos. Para informes completos dirigirse al señor F. Gutiérrez. Apartado 562, Habana.

7697 1d. 19.

FERROCARRILES UNIDOS
DE LA HABANA

Excursión

Habana-Cárdenas-Varadero
el domingo 20 de julio

$2.00 boletin de ida y vuelta 1a clase
$1.00 id id id
para niños de 5 a 12 años

Salida de la Habana 7.25 a. m.
Regreso de Cárdenas 7.30 p. m., llegando a la Habana 11.30 p. m.

En Cárdenas habrá servicio de ómnibus hasta la Playa de Varadero por el precio de 20 centavos por persona en cada dirección.

Aproveche esta oportunidad de contemplar una de las Playas más lindas de Cuba y de visitar el Campamento de Verano allí establecido.

LA ADMINISTRACION.

Compañía de Seguros
CUBA

La decana de las Compañías de Seguros de Accidentes del Trabajo establecidas en el país

Oficinas y Dispensario Médico

Obispo 75, edificio propio

Teléfonos: Centro Privado: M-6901 M-6902

APARTADO 2526 — HABANA

COLCHON LIFE

G & R — Life (VIDA)

Descanse sobre un colchón Life, la mejor medicina para recuperar las energías perdidas por las actividades de la vida moderna.

El colchón Life es incomparable por su calidad y cantidad de relleno, por ser fabricado en la colchonería mayor de Cuba y porque sólo lo hacemos en tipos selectos, de garantía.

La Casa Life

TTE. REY Y HABANA-A.6724
S. RAFAEL Y RAYO-M.7063

M.E.C.D. 2016

GRAN HOTEL "SAN CARLOS"
CIENFUEGOS, CUBA
UNICO DE PRIMER ORDEN
6 PLANTAS
SERVICIO DE ASCENSOR DIA Y NOCHE
SITUADO EN EL CENTRO COMERCIAL
LUJOSO ROOF GARDEN

RADIO Y ELECTRICIDAD

A Cargo de Alberto Giró

TRASMISIONES PARA HOY

Estación C M W

DIARIO DE LA MARINA.
De 9.30 a 11.30 a. m.: Programas Comerciales.
De 11.30 a 12.00 m.: Clases de Inglés por el profesor Mr. Lismore.
De 12 a 1 p. m.: Programa Radio Victor.
1—Murmullo de Hawaii Blues. A. Carabelli y su Orquesta.
2—La Carreta y la Caña. Punto Guajiro. Trío Matamoros.
3—Noche Loca. Java. Orquesta Excelsior.
4—Señor Juez. Tango. Juan Arvizú.
5—La Muchacha Blanca. Bolero. Grupo Dominicano.
6—Araca Corazón. Tango. Irusta, Fugazot y Demare.
7—Le Novia que yo tenía. Guarecha. Canerio y su Grupo.
8—Boca Linda. Danzonete. Orquesta Romeu.
9—Siempre Lloro. Margarita Cueto. Tito Guizar.
10—De Alcañiz. La Argentinita.
11—Si me quieres. Bailemos un Váls. Río Rita. Orquesta R. Wolfe Kahn.
12—Angelillo. Paso doble. Rondalla Usandizaga.
13—Morenita Tapatía. Canción. Trío Garnica Ascencio.
14—La Gran Vía. Schottisch. Salud Rodríguez y Coro.
15—Son igual que el cocodrilo. Danzonete. Orquesta Aniceto Díaz.
16—Leggenda del mare. Gilda Mignoneette. Soprano con Orquesta.
De 1 a 6.30 p. m.: Programas Comerciales.
De 6.30 a 7.30 p. m.: Hora de Teatro Criollo por Otero y Sevilla.
De 7.30 a 8 p. m.: Clase de Inglés por el profesor Mr. Lismore.
De 8 a 8.30 p. m.: Programa El Aguila.
De 8.30 a 9 p. m.: Conciertos Segarra y Dr. Ulrici.
De 9 a 10.30 p. m.: Selecciones desde el Estudio por el Grupo de Arte Elegante.
De 10.30 a 11.30 p. m.: Noticiario DIARIO DE LA MARINA.

Estación C M X

900 Kc. 333.1 M.
11 a. m.: Concierto de Sobremesa del Palacio de Cristal.
12 m.: Programa Variado.
1 p. m.: Hasta luego.
8 p. m.: Hora Philips Radio.
9 p. m.: Concierto desde el Estudio.
10 p. m.: Buenas noches.

Estación C M C R

1285 Kc. 233.4 M.
Trasmitirá de 4 a 8 p. m., un programa de música selecta.

Estación C M B Z

1010 Kc. 296 M.
De 9.10 p. m.: Hora Radio Social y Teatral.
Música variada. Noticias sociales y Teatrales.
De 3 a 5 p. m.: Hora Radio Victor. Selecto programa de música variada.
De 6 a 7 p. m.: Hora Radio Victor. Programa bailable a cargo de la Orquesta Hollywood de Saenz.
1—Love. Fox trot.
2—Turn on the Heat. Fox trot.
3—Why Did You. Fox trot.
4—Lunes Cubanos. Danzón.
5—I Love You So. Vals.
6—Sunni Side Up. Fox trot.
7—Red Hot and Blue Rhithm Blue. Fox trot.
8—Currito de la Cruz. Paso doble.
9—Dream Lover. Vals.
10—In A Japonese Garden. Fox trot.
11—If I Had a Talking Picture of you. Fox trot.
12—Rompiendo la Rutina. Danzonete.
13—Tip Toe Thru the Tulips With Me. Fox trot.
14—Singin in tre Rain. Fox trot.
De 9 a 10 p. m.: Hora Casa Salas. Trasmisión de la Opera Carmen, de Bizet. Reparto:
Carmen. Una Cigarrera. Lucy Perelly. Mezzo soprano.
Micaela. Una Campesina. Ivonne Brothier. Soprano.
Don José. Sargento. José de Trevi. Tenor.
Escamillo. Torero. Louis Musy. Barítono.
Frasquita y Mercedes. Compañeras de Carmen. Mille Lebard. Soprano. Mille Fenoyer. Mezzo soprano.
Zuñiga. Capitán de Dragones. Louis Mosturier. Bajo.
Morales. Oficial de Dragones. Emile Rosseau. Barítono.
El Dancairo. El Remendado. Contrabandistas. M. Payen. Tenor. M. Cornelier. Tenor.

Estación W L W

700 Kc. 428 M.
7.30 p. m.: Crosley Saturday Knights. Programa como sigue:
1—A Japanese Sunset.
2—Rhythm Rangers: Bye Bye Blues.
3—When Im Looking At You.
3—When Im Looking At You.
4—Froman: My Kind Of Love.
5—Love Me.
6—Hoosier Laddies: I Still Remember.
7—Send For Me.
8—Rhythm Ranggers: Im Needin You.
9—Under Vesuvian Skies.
10—Froman: You Brought A New Kind Of Love To Me.
11—Desert Song.
12—Hoosier Laddies: Here Comes Emily Brown.
13—Cheer Up.
8.30 p. m.: Dutch Masters Minstrels (NBC).
9 p. m.: Variety.
1—Piano Solo: Some of These Days.
2—Variety Dúo: Georgia Pines.
3—Piano Solo: St. James Infirmary.
4—Variety Dúo: Watching My Dreams Go By.
5—Variety Trío: Take Eve,ything Buth You.
6—Variety Trío: Gone.
9.15 p. m.: Henry Busse y su Orquesta.
9.30 p. m.: Dave Bernie y su Orquesta.
10 p. m.: Canova Coffe Hour.
Sweeping the Clouds Away.
Any Times the Time To Fall In Love.
Cameo of Rose Marie.
Tenor chorus: Hard Boiled Herman.
Rose Marie.
Soprano and teno.: Indian Love Call.
Finale (Rose Marie).
Jealous.
Lady Luck.
10.30 p. m.: Pepsodent Amos n Andy (N B C).
10.45 p. m.: Literary Digest Topics in Brief. Floyd Gibbons (N B C).
11 p. m.: The Honoluluans.
Signature: Drifting and Dreaming.
Down Honolulu Way.
Hawaiian Ripples.
I Lost My Gal From Memphis.
Ukulele Solo: The Perfect Song.
Beatiful Kahana.
Blues: My Naughty Sweetie Gave To Me.
Hawaiian Guitra Solo: When You Come To the End of a Perfect Day.
Song of Songs (Chanson du Coeur Brise). Moya.
South Sea Eyes.
11.30 p. m.: Henry Busse and His Orchestra at Castle Farm.
12 m.: Jack Dennys Mount Royal Orquesta.
12.30 a. m.: Doodlesockers.
1 a. m.: Dave Bernie y su Orquesta.
1.30 a. m.: Buenas noches.

JABON TINATA PARA PERROS
Quita la picazón. Hermosea el pelo. Beneficia la piel. Mata las pulgas, etc. Es el mejor jabón para perros. La caja de tres 55 cts. La pastilla 20 cts. Pídalo en Boticas, Ferreterías etc., y en
La Casa del Perro
Catálogo gratis. Envíe un sello de 3 centavos. 200 páginas 500 grabados.
Neptuno 38

MUEBLES "LOS ENCANTOS"
San Rafael y San Nicolás
TELEF. A-0274
Tenemos exceso de mercancías, las liquidamos con precios especiales de contado y a plazos.

Garner STVDIO
retratos de arte
o'reilly 114
m.1256

HABANERAS

(Viene de la Página NUEVE)

MARGARITA ZAYAS Y LA GUARDIA

CUMPLEAÑOS

Un día de felicidad.
Alegre y placentero.
Será el de hoy para Margarita Zayas y la Guardia, perteneciente a la dorada pléyade de jeunes filles que es gala, orgullo y gloria de la sociedad habanera.
Primogénita del amigo muy querido Pancho Zayas, joven ingeniero y popular representante villareño y su gentil y bellísima esposa, Amparito de la Guardia.
Es su cumpleaños.
En esta fecha.
Lo celebrará con un recibo en la hermosa residencia de sus padres en las Alturas de Almendares, la casa de la calle 17, entre 8 y 10.
Recibo de la tarde.
Sin fiesta.

LA BODA DE ANOCHE

Una boda interesante.
En la noche anterior.
Celebrada a las nueve y media ante el altar mayor de la bella Iglesia de San Juan de Letrán.
Muy bonita la novia
Airosa, gentilísima.
Es la señorita María Moro Bustamante, que unió su suerte a la del joven doctor Leonel Plasencia Maydagán, Subdirector del acreditado Laboratorio Leonel Plasencia, fundado por su inolvidable padre.
Atraviada con exquisita elegancia llegó al templo la señorita Moro Bustamante.
Precioso su traje.
Del mejor gusto.
Complemento de su belleza era el ramo de mano regalo de Teté Plasencia, el cual cambió terminada la ceremonia por el de tornaboda, que era un obsequio de la interesante Nena Beltrán.
Todo rosado.
Muy artístico.
El señor Mariano Vives Ballester, tío de la desposada, fué el padrino.
Y la madrina, la señora madre del novio, Magdalena Maydagán viuda de Plasencia.
Testigos.
Por la novia.
El señor Orfilio Suárez y los distinguidos doctores José María Verdeja, Fernando Méndez Capote, Rafael Plasencia y Gonzalo Iturrioz.
El doctor Rodolfo Fernández Criado, tío del novio, actuó como testigo de éste con el eminente doctor J. M. Martínez Cañas, el señor Julio Moro y los doctores Alfredo Antonetti, José Bisbá y Francisco Navarro.
Mis votos aquí.
Por la felicidad de los novios.

LAURA DE SOLO

En Columbia.
En el Club Militar y Naval
Tuvo efecto allí anoche, rodeada de grandes alicientes, la fiesta ofrecida por la bella y muy graciosa señorita Laura de Solo y Meave con motivo de cumplir los quince años
Una fiesta deliciosa.
Digna del motivo que la inspiraba.
Estaba allí la adorable Laura, complacidísima, colmada de congratulaciones, entre el grupo selecto y numeroso de sus amigas.
El gran salón de fiesta, convertido en un cabaret, llevaba cuarenta mesitas convenientemente distribuidas.
Su adorno floral, obra de El Clavel, el elegante jardín de los Armand, llamaba la atención por su belleza y exquisitez.
En cada una se veía una corbeille preciosa tejida en flores rosadas y blancas, los colores que simbolizan la edad que llegó con la fecha de ayer para la linda Laura.
Eran botones de rosas.
Y sweet peas blancos.
Se lucieron igualmente los Armand, siempre triunfadores, en el decorado general del salón.
Un decorado de plantas.
Y de flores.
Y aquí y allá, en búcaros y en jardineras, distribuidas con ese buen gusto y ese chic que parece un privilegio del favorito Clavel, las flores más lindas y más finas de la estación.
Reinó durante toda la fiesta la alegría del baile, a los acordes de la gran orquesta de Vicentico Lanz, el pianista del gran mundo.
Una fiesta encantadora.
Inolvidable.

EL DOCTOR ROMAGUERA

De viaje.
Por la ruta de la Florida.
Embarca hoy el distinguido doctor Luis P. Romaguera, especialista en las afecciones de las vías respiratorias de la Quinta de Dependientes donde mucho se le estima.
Va a Nueva York.
Para continuar viaje
En aquel puerto tomará el gran trasatlántico Europa que lo llevará hasta Cherbourg.
Irá primero a Oslo (Noruega) para asistir al Congreso de la Unión Internacional contra la Tuberculosis donde se celebrará del doce al quince de agosto la Séptima Conferencia.
Regresará en el otoño.
¡Feliz viaje!

SANS SOUCI

Un sitio elegante.
De los predilectos.
No es otro que Sans Souci, donde va a reunirse los sábados, con especialidad, la élite del mundo habanero
Todo convida en Sans Souci a pasar el rato lo más agradable posible.
El lugar es delicioso.
Colmado de atractivos.
Reinará esta noche la alegría del baile a los acordes de la Orquesta de Puente.
No faltarán los tangos.
Admirables.

CLUB DE LA PLAYA

En gran animación.
Muy concurrido.
Así ha de verse esta noche, sábado de moda, el elegante Club de la Playa.
Lugar donde se dan cita, semana tras semana, las principales familias de la sociedad habanera
Bonitas siempre sus fiestas.
Selectas y animadas.
La de hoy, entre el placer del baile y de la comida, promete resultar espléndida.
Tocarán los Palau.
Orquesta inmejorable.

UNA ARTISTICA EXPOSICION ESCOLAR

LA DEL COLEGIO «MARIA CORO MINAS» PERMANECERA ABIERTA HASTA EL DOMINGO

En atenta esquela nos participan la Directora, profesoras y alumnas del prestigioso Colegio «María Corominas», la inauguración de la Exposición de Trabajos Escolares realizados por las últimas, durante el curso que finaliza ahora.
Los espléndidos salones del edificio que ocupa el Colegio María Corominas en Neptuno 185, 187 y 189, sirven a esta Exposición, en la que, según hemos tenido oportunidad de ver, se presentan trabajos de verdadero mérito artístico.
El profesorado, atento a despertar en las alumnas el sentimiento a las manifestaciones de Arte manual, ha logrado un verdadero éxito que comparte con el alumnado expositor.
Hasta el domingo próximo, estará abierta esta exposición, absolutamente gratuita, no necesitándose invitación para concurrir a ella en las horas habilitadas o sea de dos a seis de la tarde.
Al felicitar al Colegio María Corominas por el indiscutible mérito de su exposición, agradecemos la atención tenida al invitársenos de manera tan especial.

7696 1d. 19.

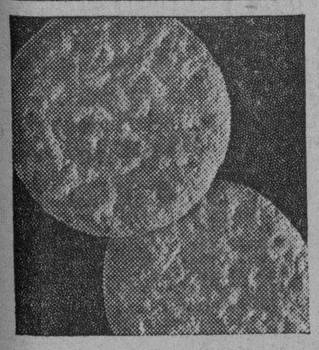
Haga que sus niños coman vegetales. Las GALLETAS VEGETALES de
KEEBLER
están hechas de las harinas extraídas a cinco de los vegetales más ricos en vitaminas: ESPINACAS, NABOS, APIO, LECHUGA y TOMATES. Conservando todos los valores alimenticios de estos vegetales al salir de la huerta. Además contienen harina integral, leche y azúcar.
El mejor alimento para niños y adultos.
KEEBLER WEYL BAKING CO., Philadelphia

SABANAS VELMA IMPERIALES
FABRICA INDUSTRIA 129
PIDALAS EN TODOS LOS ESTABLECIMIENTOS
A 6232
TRAJES Cleverly MADE CLOTHES
FABRICA: INDUSTRIA 129

DINERO SOBRE ALHAJAS
Vea la calidad y precio de nuestras prendas
LA REGENTE
Neptuno 39. Telf. A-4376.

la Casa Grande
ANGONES Y CIA.

En el piso de los Niños. Segundo piso
Vestidos con pantalón, para niñas de 2 a 6 años. Son de batista estampada. Colores firmes a
$1.15
Ensembles de telas muy ligeras, en muy bonitas combinaciones de estampado y color entero. Tallas de 7 a 14 años a
$2.75

Para Niños.
Trajes de botones de warandol, con manga o sin manga. Tallas de 2 a 8 años a
$0.95
Trajes de botones en holán y warandol de hilo combinados en colores y bordados. Tallas de 1 a 5 años, a
$2.50
Trajes de marinera con pantalón largo, para la playa. De excelente calidad. Tallas de 2 a 10 años a
$2.50

Artículos para Caballeros. Planta baja.
CAMISAS Manhattan con cuello separado y cuello pegado.
Rebajadas de $2.50 a $1.80
Las de $3.00 rebajadas a $2.45
Pajamas ribeteadas y con aramales de seda a
$1.70
Pajamas con cuello o sin cuello de poplín, soiesette y de fina batista.
Rebajadas de $3.50 a $2.75
Pajamas de batista de hilo, con cuello.
Rebajadas de $10.00 a $6.00 y 7.00
Corbatas de lazo, en foulard, de obra pequeña, muy finas.
Rebajadas de $1.50 y $1.75 a $1.10
Corbatas de lazo príncipe en infindad de estilos y colores. Todas de seda a
$1.00 $1.45 y $1.85

Toallas. Planta baja al fondo.
Toallas de felpa blanca con cenefa de color. Tamaño de 21x44
Media docena $2.75
Toallas de felpa blanca con cenefa de color en los siguientes tamaños y precios:

28x50	MEDIA DOCENA	....	$2.90
24x40	" "	....	$3.00
27x47	" "	....	$3.15
23x44	" "	....	$3.75
26x50	" "	....	$4.95
24x40	" "	....	$3.00

Batas de baño, todas tallas y colores a
$3.25, $4.00 y $4.25

Juegos de Cama. Planta baja al fondo.
Juegos de cama de warandol superior, con fnos bordados, compuestos de cuatro piezas, a
$7.25, 7.75 y 850
Juegos de cama de excelente warandol, con bordado al pasado hechos a mano, a
$12.00 y $15.00
Juegos de cama de warandol de hilo, muy finos, con bordado al pasado, unos, y otros con bordado inglés
$16.80
Juegos de cama de warandol de color en los tonos: rosa, azul, salmón, oro y maíz, de cinco piezas, dos sábanas, dos cojines y una funda, a
$14.75

¡PRECIO FIJO!

CONSERVATORIO CARNICER

María Barrios.
Encantadora señorita.
Acaba de examinarse del Quinto Año de Piano en el antiguo y acreditado Conservatorio Carnicer.
Se lució, hasta merecer los elogios del tribunal, la gentil María.
Obtuvo Sobresaliente.
¡Enhorabuena!

SABADOS DE RIALTO

Un magnífico programa.
De gran atracción.
Es el que tiene combinado para las tandas elegantes de hoy la dirección del céntrico y favorecido Rialto.
Se estrena una bonita película de arte silente.
De argumento sensacional.
Y rica presentación.
La interpreta una sugestiva y elegante actriz que por sus méritos ha conquistado los aplausos y simpatías del público.
No faltará la reseña.
Del concurso social

EN DIA DE MODA

Del jueves.
Durante la tarde.
Se inauguraban los días de moda de La Flor Cubana, en la Avenida de Italia esquina a San José, y el desfile que se produjo de familias fué inusitado.
Entre las señoras, la del coronel Caballero, Avelina Fernández de Castro, Carmelina Terry de Gutierrez Lee, la del capitán Cancio Bello.
Y la de Gregorio Alonso, Corral, Cárdenas, Rubí, Otero, Radillo, Carneado Giquel, Pérez, Landa y Mayares.
Señoritas.
Un grupo simpático.
Bebita Mayares, Georgina Radillo, Lolita Pérez, Carmita de Cárdenas, Panchita Torrontegui, Fefita Briosa, Elena Pujol y María Wastaff.
La fuente de soda que se inauguraba ese día fué un succés completo.
Seguirán los jueves.
Días de moda.

EN LA TERRAZA CENTRAL

Gran fiesta hoy.
En la Terraza Central.
Organizada por la señora Bertha M de Suárez en su carácter de Presidenta de la Alianza Femenina Deportiva.
Aquel roof de la Víbora espacioso y reluciente lucirá un bonito decorado.
Decorado alegórico.
De flores y luces.
Tocará la orquesta de Alfredo Saenz la misma de los baños Las Playas en alternativa con un popular Son.
De invitación.
Con entrada por Patrocinio.

SUMMER CASINO

Noche de moda.
Llena de alicientes.
Es la de hoy, como siempre los sábados, en el flamante Summer Casino de las inmediaciones de la Playa.
Vázquez y del Cerro, sus insustituibles directores, anuncian pedorosos incentivos.
No faltará el Keno.
Con su premio de media noche.
Al que acompaña siempre, como obsequio, un frasco de la rica colonia D«Lima.
Radiante el cabaret.
En su apogeo.

YACHT CLUB

La fiesta de la tarde.
Fiesta semanal.
Es la del Habana Yacht Club, de todos los sábados durante la temporada.
Tendrá un atractivo.
Que paso a decir.
Un acto de concierto por el Trío Argentino, que cantará canciones típicas del país, y varios números de violín por el joven Raúl Gómez.
Numerosas las reservaciones hechas de mesas para parties diversos.
Tocarán los Hermanos Castro.
Como siempre.

RUIZ DIAZ

Segundo recital.
De despedida.
Lo dará esta tarde el notable pianista argentino Hector Ruiz Díaz bajo los auspicios de la Sociedad de Música Contemporánea.
En la sala del elegante hotel Ambassador de la barriada del Vedado.
A las cinco y media.
Con un selecto programa.

OLGA SILVIA

Olga Silvia.
Una niña muy graciosa.
Hija de los jóvenes y felices esposos Luis E. Carás y Rosalía D'Arcy, que se miran en ella como cifra y compendio de sus mayores, más grandes y más completas felicidades.
Olga Silvia cumple en la fecha de hoy la edad de cuatro años.
Tendrá juguetes
Y alegrías infinitas.

Enrique FONTANILLS

ALMACEN DE MUSICA
INSTRUMENTOS Y ACCESORIOS
S. Iglesias é Hijo
CUERDAS Y REPARACIONES
SAN RAFAEL 46 (AL LADO DE LA CASA GRANDE)
Tel M-1388 HABANA - CUBA

M.E.C.D. 2016

EL MES DE El Encanto

Elocuentes demostraciones de la extraordinaria rebaja de precios en todos los Departamentos de la casa.

CORTES Y RETAZOS.

Con motivo de las grandes VENTAS DE JULIO, EL MES DE "EL ENCANTO", hay miles de retazos y cortes que incluímos ahora en estas ofertas de los martes y los sábados, con la rebaja consiguiente sobre la que ya regía ordinariamente para esta clase de ventas.

Los más son de telas estampadas y de color entero.

El Encanto

Planta baja.

Sábado, 19: San Vicente de Paul.

PRACTIQUE LA ELEGANCIA SOCIAL DEL REGALO.

Hoy, día de adquirir muchos objetos con los que obsequiar a familiares y amigas EL ENCANTO brinda la oportunidad de todos sus surtidos considerablemente rebajados de precio con motivo de las VENTAS DE JULIO,

EL MES DE "EL ENCANTO"

La etiqueta de EL ENCANTO en su obsequio lo garantiza como artículo de novedad, calidad y buen gusto.

El Encanto

UN REGALO QUE RECUERDE.

Estudio Fotográfico de EL ENCANTO.

Continuaremos todo el mes de Julio con la oferta especial de

8,75

la media docena de fotografías de 8 por 10 pulgadas de tamaño presentadas en cartulina estilo "Manuel Freres".

El precio usual de estas fotografías es de 15 pesos

El Encanto

Cuarto piso.

Los Vestidos de Hilo durante el Mes de EL ENCANTO.

Hemos enriquecido nuestro surtido de vestidos de hilo con nuevos e interesantes modelos.

Elija el suyo en la colección más extensa de vestidos lavables que es posible mostrar.

Vestidos de holán de hilo estampado, desde

4,65

Vestidos de batista de lino en todos los colores de moda, a

4,55

Tallas del 16 al 42.

Hay otros estilos confeccionados en batista muy fina, a

6,50. 7,50. 8,75.

El Encanto

Segundo piso.

VISTA DEL RECURSO CONTRA EL FALLO QUE CONDENO A AGUSTIN GOMEZ (TINGO)

La Audiencia ordenó la reposición de un médico veterinario de Ciego de Avila. 15 demandas de mayor cuantía resueltas

Ante la Sala de Vacaciones del Tribunal Supremo, se celebró ayer tarde la vista del recurso de casación interpuesto por el reo de muerte Agustín Gómez Valdés (a) Tingo, admitido de derecho. Sostuvo el recurso el defensor del reo doctor Enrique Fuentes Carrillo, quien sostuvo los diferentes extremos en que basaba el quebrantamiento de forma e infracción de ley, en que a su juicio incurrió la Sala sentenciadora.

Impugnó dicho recurso el Fiscal doctor Varona Roura, quien interesó la confirmación del fallo, y presentó al procesado como un ser cuya existencia perjudica a la sociedad.

Agustín Gómez Valdés, fué condenado por la Audiencia de Pinar del Río por la muerte del asiático Manuel Lau, hecho ocurrido en el pueblo de Los Palacios y calificado por la Sala sentenciadora por robo del cual resultó homicidio.

La vista quedó conclusa para su sentencia.

RECLAMACION DEL ESTADO CONTRA LA JUNTA DE PROTESTAS

La Sala de lo Civil de esta Audiencia ha resuelto nuevamente el aforo de sacos de tejidos de algodón, importados por la Cuba Sugar Refining Company, entidad mercantil de la Ciudad de Cárdenas, confirmando la partida 128-A que aplicó la Junta de Protestas, a instancia de dicha Compañía y declarando sin lugar el recurso del Fiscal, que pedía la revocación de dicha resolución.

OTRA DEMANDA DEL ESTADO CONTRA AFORO DE MERCANCIAS

En la demanda contencioso-administrativa seguida por el Fiscal, en representación del Estado, para que se revocara la resolución de la Junta de Protestas que aplicó la partida 128-A a un cargamento de sacos de tejidos de algodón, importados por la Hershey Corporation, de esta plaza, la Sala de lo Civil ha dictado sentencia declarando sin lugar el recurso y confirmando, como en casos anteriores, el aforo de dicha Junta.

ES REPUESTO UN VETERINARIO DE CIEGO DE AVILA

Por la Sala de lo Civil de esta Audiencia se ha declarado con lugar la demanda contencioso-administrativa entablada por Augusto Aparicio García, Médico Veterinario de Ciego de Avila, contra la Administración General del Estado, pidiendo la revocación de la resolución de la Comisión del Servicio Civil que declaró sin lugar su recurso contra su cesantía. El Tribunal, de acuerdo con lo solicitado por el doctor Paulino Alvarez, que dirigió al actor, revoca esa resolución y ordena la reposición de García en el cargo de Veterinario de la Granja Escuela Agrícola de Camagüey, dejando sin efecto la resolución que lo separó.

VARIAS DEMANDAS RESUELTAS POR LA AUDIENCIA

La Sala de lo Civil de esta Audiencia ha dictado fallos en quince demandas de mayor cuantía. Helas aquí:

Declara sin lugar la seguida por Manuel Herminio Sordo Cuervo contra su esposa Lucía Padilla Santana, la cual es absuelta de la demanda, conforme a lo pedido por el doctor Carmelo Urquiaga, Representante a la Cámara por el Partido Popular. El Juzgado había declarado la demanda con lugar.

Y declarada con lugar estas demandas: La de Luisa Julia Irma Raquel Dekeirsgieter Drumont contra su esposo Agustín Oscar Villaverde Ziegenhint; la de Hipólito Blanco Vichot, contra su esposa Cristina Vichot Hernández; la de Mercedes Carmen Nogueiras Abrizqueta contra su esposo Gerardo Gabino Pujol Fernández; la de Margarita Salomé Riera Oliva y Joaquín Mineura Redis; la de María Esclavitud Justo Senra contra Alberto López Senra; la de Rosa Estrella Alonso Vieto contra José Daniel Andra de Armas; la de Mercedes Nieto Peña contra José Méndez Torres; la de Pedro Otero Hernández contra Dulce María Gallo Rodríguez; la de María Julia Valdés Valdés, contra Rafael Francisco Dulzaides Carrera; la de Esteban Rogelio Echegoyen Arriste contra Rosa Cornelia O'Donelly Dilla; la de Marcelino Clausell Pérez contra Adolfina Prieto Iglesias; la de Gertrudis Urzaiz Marquez contra José Manuel Sánchez Domínguez; la de Carmen Pérez Díaz contra Lázaro Perera Mijangos; y la de Elena María Varela Fernández contra Luis Felipe Espinosa.

PETICIONES DEL FISCAL

Cuatro años dos meses y un día de Presidio Correccional, por hurto para José Fernández Herrera; dos meses y un día de arresto mayor por delito contra la salud pública, para Antonio Cheng; un mes de prisión por falsificación de certificado de la Secretaría de Sanidad, para José Negro Calego; un mes de prisión por igual delito para Paulino García Menéndez; seis meses de arresto mayor, por estafa, para Cresencio Mandina Peña; un año y un día de prisión correccional, por atentado a agente de la autoridad, para Manuel Torres Lens, (a) Conde de Uva; cuatro meses y un día de arresto mayor por estafa para Miguel Figueras Vecino, y un año, ocho meses, 21 días (diversas causas) para cada uno de los procesados Calixto Valdés del Valle, Justo Medres Fernández, Juan Estévez López, Domingo Martínez Morales y Antonio Valdés Sánchez.

JUICIOS ORALES CELEBRADOS AYER

Ayer tarde se celebraron ante la sección primera de la Sala de Vacaciones de esta Audiencia, los juicios orales contra José Mariño Eiras, por estafa. El fiscal interesó cuatro años, dos meses y un día de presidio correccional. Ignacio Cárdenas, por hurto, por múltiple reincidencia, solicitó el fiscal, ocho años ocho meses y un día de presidio mayor. Ignacio Herrera Valcárcel, estafa. El fiscal retiró la acusación. Antonio Oliva Rodríguez, infracción de la Ley de Drogas. El procesado se conformó con la pena de dos meses y un día de arresto y multa de doscientos pesos.

AL DEDUCIRSE TESTIMONIO DE UNA CAUSA SE RADICAN DOS DE INTERES

Una por prevaricación contra el Dr. Roig, de la Junta de Educación de Matanzas y otra contra el Sr. Jorge Fuentes

Matanzas, julio 18. DIARIO. — Habana.

A virtud de testimonio deducido de la causa número 149 de este año, en el que aparece que el doctor José A. Roig, miembro de la Junta de Educación de Matanzas y juez instructor del expediente que se siguió contra la maestra de Instrucción Pública señora Blanca Rosa Arias—que fué más tarde separada de su cargo—interesó de dos testigos que depusieron en dicho expediente, que no acusaran fuertemente a la señora Arias, se ha iniciado una causa contra aquel doctor.

La causa contra el doctor Roig ha sido radicada por prevaricación, por constar en ella que éste atemorizó al testigo Maximino Rodríguez para que no declarara en contra de la profesora acusada, solicitando del también testigo Felipe Mazas que no acusara fuertemente a la ya referida dama.

POR FALSEDAD EN DOCUMENTO OFICIAL

También de la citada causa de este año se ha deducido testimonio contra el capitán retirado de Marina Nacional, señor Jorge Fuentes, esposo de la señora Arias, radicándose causa por falsedad en documento oficial, toda vez que aparece que el acusado, al declarar en el expediente que se siguió contra su esposa, manifestó que la hija de ambos, Valentina Jorgelina Fuentes Arias, había nacido el 24 de noviembre de 1921, habiéndola inscripto como nacida en esa fecha, resultando después probado que nació el 22 de octubre de 1916.

INSPECCIONES

En el día de ayer han sido terminadas las visitas de inspecciones giradas por el juez doctor Manuel Romeu a los juzgados municipales del Norte y Sur de esta ciudad.

ALBERTO LOVIO.

DIEZ ACUERDOS SON SUSPENDIDOS

Entre ellos el de hacer un parque en el reparto Los Pinos

A propuesta del Secretario de Gobernación, el Presidente de la República firmó los siguientes decretos:

—Concediendo a la señora María del Carmen García, como viuda del sargento José Gardano, una pensión anual de 994 pesos 50 centavos.

—Declarando extinguida desde el 9 de agosto de 1929 la pensión que venía disfrutando Ana Julia Valdés García, como hija del vigilante Juan E. Valdés, en virtud de haber contraído matrimonio.

—Suspendiendo el acuerdo del Ayuntamiento de la Habana modificando las tarifas vigentes sobre instalaciones de motores y generadores de vapor.

—Suspendiendo el acuerdo del Ayuntamiento de Holguín, relativo a la división de esa ciudad en cuatro barrios.

—Suspendiendo el acuerdo del Ayuntamiento de Gilines, por el que se votaba un crédito de $4,701.51, para pagar al contratista de las obras que se llevaron a cabo con motivo de los desperfectos causados por el ciclón del 20 de octubre de 1926.

—Suspendiendo el acuerdo del Ayuntamiento de Trinidad por el que se aprueba definitivamente el Presupuesto de ese Municipio.

—Suspendiendo acuerdo del Ayuntamiento de San José de las Lajas, concediendo permiso al Administrador de la empresa de ómnibus La Ocasión, para establecer un itinerario relacionado con dichos ómnibus.

—Suspendiendo el acuerdo del Ayuntamiento de la Habana, relativo a la construcción de un parque en la manzana propiedad del Municipio número 31, del Reparto Los Pinos y para lo cual se consignaba la cantidad de veinte mil pesos.

—Suspendiendo el acuerdo del Ayuntamiento de Matanzas autorizando al señor Gonzalo Camacho para establecer una línea de guaguas hasta la villa de Colón.

—Suspendiendo el acuerdo del Ayuntamiento de Batabanó disponiendo entre otras cosas que se incluya en Presupuesto la cantidad de cien pesos para devolver a la Empresa de los G. V Unidos de la Habana, etc., de acuerdo con fallo de la Audiencia que ordena el pago de la referidad cantidad.

—Suspender el acuerdo del Ayuntamiento de Santiago de las Vegas, por el que se aprobaron las cuentas de los gastos realizados por los funerales del señor Ignacio Castro, Alcalde Municipal, recientemente fallecido.

AUTOMOVILES CIRCULADOS

Por transitar con exceso de velocidad, fueron denunciados por la Policía en el día de ayer, los automóviles siguientes:

DE LAS ESTACIONES

21987 y 1565, en el Crucero de la Havana Central y Luyanó, por el guarda jurado núm. 16, de los Ferrocarriles Unidos.

3192, en el Crucero de la Havana Central y Luyanó, por el guarda número 16, de los F. Unidos.

8023, cuña, en la esquina de Carrillo y E. Palma, según denuncia formulada por Pedro Pablo Echarte (Bebito).

22844, en Neptuno entre Cabrera y Aldama, por el vigilante 1022, J. Linares.

13287, conducido por Raúl Fernández de Castro en la esquina de Prado y Genios, por el vigilante 268, E. Padilla.

26, de la Empresa Los Unidos, en 23 entre 6 y 8, Vedado, por el vigilante 718, Angel Collazo.

DEL TRANSITO

38370 y 28959, en la esquina de Martí y Aguirre, por el vigilante 1415, Antonio Casali.

8145, 840, 39957; 5552, en el Parque del Maine, por el vigilante 577, José Baizán.

DE LOS EXPERTOS

13, Cuba; 4900, particular; 18, Amaro; 1700 particular; 1637, cuña; 6, Cuba; en la esquina de Ayesterán y Méndez, por el Experto Fernández de Lara.

SE INAUGURARA HOY EN TISCORNIA LA COLONIA INFANTIL "NENA MACHADO"

Con asistencia del Primer Magistrado de la Nación. Ayer fueron trasladados los niños a ella. La tifoidea en Remedios. (Sanidad)

El doctor Fernando Rensoli, Director de Sanidad, informó ayer al Secretario del Ramo, doctor Francisco María Fernández, que durante el día 18 de los corrientes no se había registrado ningún nuevo caso de fiebre de tifoidea en los términos municipales de Remedios y Caibarién, según partes oficiales remitidos por los jefes locales de dichos pueblos; agregando que sólo existían en Caibarién cuatro atacados de dicho mal y en Remedio quince.

FONDOS AUTORIZADOS PARA EL HOSPITAL MERCEDES

Ayer el Señor rSecretario de Sanidad, doctor Fernández, aprobó las proposiciones presentadas po rel doctor José Miguel Peña, Director del Hospital Nuestra Señora de las Mercedes, de tomar cien pesos mensuales, no afectos al presupuesto, para el pago de la cena de las enfermeras de guardia de noche y el café con leche a las nueve de la mañana y a las tres de la tarde para el completo alimento; y cien pesos mensuales sobrantes de fondos, no afectos al presupuesto, para el sostenimiento del Laboratorio del Hospital el cual no tiene consignación alguna para sus gastos, siendo necesario su funcionamiento.

HERENCIAS VACANTES

Ha sido declarado el Estado, de acuerdo con la Secretaría de Justicia, las siguientes herencias vacantes:

De Felicita Rojas, de Camagüey; Alfredo Miguel Aeid, de Santa Clra; Matilde Palma, Cristóbal Ortega y Augusto Romero Mejías, de Camagüey.

MULTA DE CINCUENTA PESOS

De acuerdo con el Decreto Presidencial número 838, del año de 1926, el señor Secretario de Sanidad le ha impuesto una multa de cincuenta pesos al señor J. Fernández por haber realizado obras en la casa calle 2 entre 31 y 33, Vedado, que no se ajustan a las Ordenanzas Sanitarias.

LICENCIAS

Por el doctor Fernández, Secretario de Sanidad, ayer les fué concedido un mes de licencia para asuntos propios al doctor Oscar López, médico de visita del Hospital de Colón y a la señorita Lucía Olmeda, enfermera de la Dirección de Beneficencia.

JUBILACION

El señor Secretario de Hacienda, doctor Ruiz Mesa, informó ayer al señor Secretario de Sanidad, doctor Fernández, que el señor Manuel Codina García, que nació en 21 de septiembre del año 1877, se había ajubilado voluntariamente como Jefe de Administración de Tercera Clase de la Inspección General de la Secretaría de Sanidad y Beneficencia.

LA COLONIA INFANTIL DE LA HABANA SE INAUGURA HOY

A las diez de la mañana de hoy, será inaugurado oficialmente la Colonia Infantil de Verano, Nenita Grau Machado, en el Campamento de Tiscornia, con capacidad para doscientos niños pobres.

En tres lanchas del Departamento de Inmigración fueron trasladados desde el muelle de Santa Clara a Casa Blanca y de aquí, en ambulancia al Campamento de Tiscornia, ciento setenta niños de los doscientos que deben ingresar.

Cumpliend oinstrucción del Secretario de Sanidad el doctor López del Valle rechazó en el muelle a treinta niños que fueron identificados por los guardianes y empleados de Tiscornia como coloniados el año pasado. De los niños rechazados, muchos no aparecían este año con los mismos nombres del año anterior.

Treinta niños de los seleccionados por el doctor Verdeja, Jefe del Solarium de la Secretaría de Sanidad, ocuparán las treinta plazas vacantes.

Acompañaron a los niños desde el muelle de Santa Clara hasta Tiscornia el Comisionado de Ingración señor Pedro Cartaya, el doctor José M. Verdeja y las Enfermeras Caridad Cruz, María Josefa Méndez, Esperanza Navarrete y Herminia González.

Profesores de Cultura Física, actuarán el señor Ruperto Notario y la señorita O. Fallon.

A las siete de la noche terminó el traslado de niños a Tiscornia.

INAUGURACION DE PABELLONES

A las cuatro de la tarde de hoy serán inaugurados tres pabellones en el Asilo Nacional de Alienados (Mazorra), denominados uno Isabel Walker, dedicado a Clínica de Psiquiatría de Mujeres con capacidad para 140 camas; otro para Clínica de Intercurrencias Médicas de Mujeres, que probablemente se denominará Lucas Alvarez Cerice, con 120 camas y el tercero, Departamento de Rayos X, este último dirigido por el doctor Alberto Gardia.

LA CRECHE ANTONIO MACEO

Ha sido pospuesta para fecha próxima que designará el señor Presidente de la República, el acto de la inauguración de la Creche Antonio Maceo, de Santiago de las Vegas, señalada para hoy a las cinco de la tarde.

La acreche, no obstante no ser inaugurada oficialmente, desde el próximo lunes ingresarán en ella setenta niños en vez de cincuenta, debido a que el General Machado al enterarse de que veinte niños se quedaban fuera, costeando de su peculio particular los gastos que ocasionen los mismos, ordenó su ingreso en ella.

CLAUSURA

Para el próximo día 21 la Comisión de Clausura de la Secretaría de Sanidad ha dispuesto se proceda a la clausura de la habitación número 16 de la casa calle Picota número 22, por infracción de la Ley que regula el tráfico de productos narcóticos.

TRABAJOS DE UN DISPENSARIO

Durante el mes próximo pasado, según informe elevado a la Superioridad por el doctor Alberto Sánchez de Fuentes, en el Dispensario Furbush se realizaron los siguientes trabajos:

Se inscribieron cien enfermos más, siendo atendidos en las consultas 1975; se hicieron 330 reconocimientos físicos; 26 exámenes fluroscópicos; se aplicaron 25 inyecciones intravenosas y 155 subcutáneas; fueron despachadas 4,309 recetas y se repartieron 960 latas de leche. Hicieron las Damas Visitadoras 424 inspecciones domiciliarias, habiéndose aplicado la vacuna inmunizadora Calmette a 139 niños, hasta la fecha.

INSPECCION AL REGISTRO CIVIL

Se verificó ayer al de Cruces. Una hija del juez Dr. Zaldivar

CRUCES, Julio 18. —DIARIO, Habana. — Ayer fué visitado el Registro Civil de este pueblo por el doctor Ignacio A. Garrido, Juez Municipal de Palmira, acompañado de su Secretario señor Raimundo Leal, saliendo muy satisfechos de esta visita de inspección, por encontrarse todo perfectamente bien y felicitando por tal motivo a nuestro Juez interino doctor Horacio Meruelos y al Secretario señor René Pina.

Nacimiento.

Desde la Habana, donde se encuentra con licencia nuestro querido amigo doctor Manuel Zaldivar, Juez en propiedad de este Juzgado, nos comunica con gran alegría que su querida esposa, señora Juanita Zaidín de Zaldivar, ha dado a luz con toda felicidad, una preciosa niña. Hacemos llegar por medio de este DIARIO nuestra sincera felicitación a los esposos Zaldivar Zaidín, a quien nos une verdadera amistad, enviándole al mismo tiempo un beso a tan deseada y querida niña que hoy es la alegría de toda la distinguida familia Zaidin-Zaldivar. — Joaquín Sarria, Corresponsal.

LA PROPAGANDA DEL COMUNISMO

El jefe de policía cree que hay aquí una gran agencia

La Policía Secreta está practicando distintas investigaciones con objeto de saber si se dedican a realizar campaña comunista en Cuba dos extranjeros, un polaco y un chino, que se encuentran detenidos desde hace días sometidos a expedientes de expulsión.

Se nombran los individuos, el polaco Jonás Chanzan y el chino Francisco Wong. Chanzan fué detenido en los muelles de Santa Clara por miembros de la Policía Secreta en los momentos que acudían a despedir a varios colegas de luchas obreras, expulsados. Wong hace mas tiempo que se encuentra en el encierro y fué aprehendido junto con otros elementos extranjeros, ocupándosele varios documentos y proclamas de origen rojo.

El comandante Trujillo tiene sospechas de que tanto Jonás como Wong son elementos muy peligrosos y que están en contacto con directores del comunismo europeo, especialmente el que se engendra en Moscou.

EL JEFE DE LA POLICIA NACIONAL, EN GOBERNACION

Ayer estuvo en la Secretaría de Gobernación el Jefe de la Policía Nacional con objeto de conferenciar con el general Delgado sobre distintos asuntos de actualidad pero no pudo hacerlo por haberse ausentado el secretario para Palacio.

Manifestó a los periodistas el jefe de la Policía que en efecto, existía en la capital habanera una red de propaganda comunista sostenida especialmente por elemento extranjero, sobre todo por individuos de nacionalidad rusa y polaca. Pero agregó el citado jefe que la Policía estaba sobre aviso.

JOVEN AHOGADO EN UNA LAGUNA

Estaba bañándose con otros menores, cerca de M. Gómez

MAXIMO GOMEZ, julio 18. DIARIO, Habana.

Bañándose hoy en unión de otros menores en un lugar cercano al pueblo llamado «Hoyo Guama» se ahogó el jovencito Félix Sánchez, de quince años, blanco. Rescataron el cuerpo del fondo de la laguna el Capitán de la Policía Eugenio Toledo y los vecinos José Novegil y Carlos Andreu Alonso.

A los gritos de un hermanito del extinto que presenció la horrible muerte, acudieron sin resultado practico los que rescataron el cuerpo ya cadáver.

Corresponsal.

DENUNCIA CONTRA LAS "ACADEMIAS"

A causa de irregularidades que en las mismas se cometen

Hace días el secretario de Gobernación comisionó a la Policía Secreta para que se abriera una investigación con motivo de una denuncia por un ciudadano de que en las academias de baile «Habana Sport» y «Rialto» existían inmoralidades con perjuicio de la juventud y de las buenas costumbres. El Jefe de la Policía Secreta comisionó al subinspector señor Porfirio Fernández Selva, para que realizara la investigación. En el inicio de sus pesquisas ha comprobado el citado agente de la autoridad que es cierto lo denunciado.

El delegado del Jefe de la Policía estima que son antros de vicio las academias de baile, pues resulta un positivo engaño, que las personas que acompañan a las menores a dichas academias sean, como ellas dicen, madres de las bailadoras, sino mujeres buscadas al efecto para desvirtuar las investigaciones de la policía.

Y agrega el agente Fernández Selva que las referidas señoras están contratadas por los empresarios de las academias para figurar como madres postizas de las menores

En vista de ello, Gobernación se dispone a actuar con verdadera energía para evitar que el engaño continúe.

Permiso Otorgado

Se ha concedido el permiso solicitado por la Compañía de Electricidad, para que pueda instalar una línea de 4.000 voltios y otra de 110-200 voltios a la salida de Camagüey, y que pueda cruzar la misma la carretera Central.

La autorización ha sido otorgada de acuerdo con las prevenciones y condicionales exigidas por la Ley.

AL FINANCIAMIENTO DEL ACUEDUCTO ES DE INCUMBENCIA DEL MUNICIPIO

Adquisiciones por el Estado de una faja de terreno, en la suma de $60,627 para apertura de la calle Marqués González

Con motivo de las informaciones que se han venido publicando acerca del financiamiento del acueducto de la Habana, interrogamos ayer al Secretario de Hacienda, como andaba este asunto y nos contestó: Que no intervenía en el problema, porque el Estado no tiene que ver con él, que es exclusivamente del Municipio y solo con sus ingresos será garantizado.«

RECAUDARON

Las recaudaciones en las oficinas fiscales de la Habana el día 17 del corriente mes, fueron las siguientes:

Zona Fiscal de Oriente: por Rentas, $25,694.61; por Fondos Especiales, $11.519.10; por Ley de Obras Públicas, $22.575.164. Total: $59.789.35.

Distrito Fiscal del Centro: por Pentas, $5.994.28; por Ley de Obras Públicas, $1.750.19. Total, $7.744.47.

ADQUISICION DE TERRENO

En el despacho del Secretario de Hacienda fué firmada ayer la escritura de adquisición por el Estado de una faja de tierra destinada a la apertura de la calle de Marqués González, hasta San Lázaro, perteneciente a la congregación «San Vicente de Paul, que posee el Colegio «La Inmaculada».

La suma a pagar por el Estado es de $60.627.00, habiéndose pagado ayer el 50 por ciento en un cheque contra la Tesorería General, reconociéndose el otro 50 por ciento para ser hecho efectivo de acuerdo con el Decreto 728 de 1926, por tratarse de una obligación contraída.

Actuó como notario el doctor Regino Truffín, firmando por el Estado los doctores Mario Ruiz Mesa y Carlos Miguel de Céspedes, como Secretarios de Hacienda y de Obras Públicas y por la parte trasmisora del dominio Sor Manuela Saucelo.

PENSIONES

La Comisión Revisora de Pensiones a Veteranos ha adoptado los siguientes acuerdos:

Mandar a incluir en el Registro de Pensiones a Rafael San Juan Garcés, María Salomé, Rafael Carrión Guevara, José Antunes Estrada, Facundo Guillot, José Hermenegildo Cuéllar Navarro, Fernando Figueredo Frías, Hermenegildo Fajardo Rodríguez, Margarita Pedroso y García.

BONOS Y DEPOSITOS . . ..

La Tesorería General devolvió a The Royal Bank of Canadá 242 bonos de la Deuda Interior al 5.0,0, con los cupones del 49 al 80 unidos; al Canadian Bank of Commerce, 47 bonos, al First National Bank of Boston, 2 bonos y al National City Bank, 38 bonos.

Han enviado bonos para que les sean unidos cupones, el National City, 409, N. Gelats y Cía, 7 y el Banco Comercial de Cuba, 30.

Por la Tesorería General se han devuelto los siguientes depósitos: Agua Mineral «La Cotorra«, $60.48; Stuart Bellones, $34.22; Asfalto del Mariel, $3.619.64; Francisco García de los Ríos, $36.00; Zaldo, Martínez y Cía. $340.22 Juan Rebozo, $5.300 Estos depósitos respondían a subasta que ya se han celebrado.

También se devolvieron a Avelino Pérez y García $130.00, que sirvieron de garantía al concierto celebrado en relación con el pago del impuesto de su fábrica de gaseosas del pueblo de Regla.

Al National City Bank le fué extendida certificación de una carta de pago por $25.000, a nombre de la compañía de Seguros «The Liverpool and London and Globe Insurance Co. Ltd».

ENTREGA DE VALORES

El señor Virgilio Vidal ha hecho entrega a la Tesorería General de los valores siguientes:

200 bonos de a $5.000 cada uno de la compañía azucarera «Ingenio Australia», con cupones del 8 al 20; dos certificados de 50 acciones de a $500 cada una del capital social de la Compañía Azucarera mencionada; un pagaré hipotecario de $75.000, otorgado por la misma compañía; 4 bonos de la Deuda Interior al 5.0'0, de $100 cada uno; 13 bonos del Cuarto Empréstito de la Libertad de los Estados Unidos, de a $100 caa uno; y 50 bonos de la misma emisión de a $50 cada uno, cuyos valores proceden de la liquidación del Banco Nacional de Cuba e ingresan en la Tesorería por Resolución del Secretario de Hacienda de 30 del pasado mes de Junio.

RIFAS AUTORIZADAS

Por Decretos Presidenciales se han concedido autorizaciones a las asociaciones «La Unión» de Consolación del Sur y «San Vicente de Paul» de Manzanillo para rifar un automóvil y una figura del Niño Jesús, destinando el producto a fines benéficos.

OFRECERA UN CONCIERTO POR RADIO UN BARITONO REGLANO DE 10 AÑOS

El precoz artista que se llama Carlitos Rodríguez, será oído por la Estación C. M. K. Expectación por escucharlo

REGLA, julio 18. DIARIO, Habana. Reina un nunca visto interés con motivo del concierto de canto que ofrecerá mañana sábado de 9 a 10 p. m. desde las estaciones radio CMK del Hotel Plaza, el pequeño barítono de 10 años de edad Carlitos Rodríguez, hijo de este pueblo.

Más de diez mil reglanos se disponen a oir a su joven compobla no, esperándose obtenga un nuevo y resonante triunfo y preparándosele un gran homenaje para fecha cercana.

Los padres del petit cantante han recibido ayer y hoy más de 200 telegramas de toda la isla interesándose por esta audición en la cual será acompañado por la gran pianista compositora señora Ernestina Cecuona, cuya bondad y desinterés son muy celebrados.

Lorenzo CASTRO. Corresponsal.

GRAVE VUELCO DE UNA GUAGUA EN UN PUENTE CERCA DE S. JUAN Y MARTINEZ

Dos de los pasajeros recibieron heridas graves, así como el chauffeur. Ocurrió el hecho en El Puente de la Peseta

San Juan y Martínez, julio 18. DIARIO.—Habana.

En la mañana de hoy ha ocurrido un desgraciado accidente en el lugar conocido por el «El puente de la peseta». Al llegar a dicho sitio un ómnibus de la propiedad del señor Humberto Hernández, que transporta diariamente pasajeros desde Pinar del Río a esta población y viceversa, hubo de volcarse inesperadamente la referida guagua, resultando heridos de gravedad los pasajeros Adelaida León y Alejandro León y Alejandro León Cabrera, que fueron conducidos a esta para su curación. También resultó lesionado el chauffeur que manejaba la guagua.

El vehículo hubo de precipitarse por una parte del puente, recibiendo averías de tal naturaleza que aún no ha sido posible remolcarlo al camino.

Se están haciendo investigaciones del caso para averiguar a qué se debió el lamentable accidente, creyéndose pueda obedecer al mal estado de la carretera.

Nicanor Soriano.

ANTES DEL JUICIO INTENTO MATARSE

Estando detenido en el vivac se cortó una vena de un brazo

Santa Clara, julio 18.— DIARIO — Habana.

En la noche de hoy, encontrándose detenido en el vivac municipal Alfonso García Férez de raza mestiza, de 24 años de edad, soltero, y vecino e la calle Maestra Nicolasa y Maceo, en esta ciudad pendiente de la celebración de un juicio correccional por hurto de un cerdo y encontrándose aburrido de la vida, trató de privarse de ella, cortándose con una navaja Gillette una vena del brazo izquierdo, siendo asistido en el Centro de Socorros por el doctor Martínez.

Armando Machado.

M.E.C.D. 2016

SECCION 2ª

Redacción, Administración, Quejas, etc. (Centro Privado) M-7911.
IMPRENTA M-9665
MAQUINAS M-3450
A. CLASIFICADOS A-3333
RADIO M-7714

DIARIO DE LA MARINA

Redacción, Administración, Quejas, etc. (Centro Privado) M-7911.
IMPRENTA M-9665
MAQUINAS M-3450
A. CLASIFICADOS A-3333
RADIO M-7714

SECCION 2ª

AÑO XCVIII | Acogido a la franquicia postal | LA HABANA, SABADO, 19 DE JULIO DE 1930 | El periódico más antiguo de Cuba | PAGINA TRECE

Toda la Carretera Central Está Abierta al Tránsito en la Provincia de Camagüey

A Través de la Vida

Por Héctor de Saavedra

LA CUERDA SENSIBLE

Decía Zimmermann—, filósofo alemán que escribió un libro delicioso titulado "La Soledad"—, nadie esparce tantos gérmenes preciosos como el escritor inteligente que no teme herir la vanidad de sus contemporáneos, trazando una pintura enérgica de las preocupaciones y errores en que viven.

Me recuerda este carácter a un literato francés cuyo aniversario de la muerte han conmemorado en París, en estos días pasados. Se trataba de Pierre Veron, que en setenta años de edad fué escritor público durante cuarenta y seis y en ese medio siglo, escaso como una vara de Burgos, tuvo una producción asombrosa. Siendo redactor de la "Revue de París" daba artículos para la "Chronique" y colaboraba incesantemente en el "Courrier de París", "Le Monde Illustre", "L'Illustration", "Le Petit Journal", "Le Journal Amusant", el "Avenir National", la "Opinion National", el "Nain Jaune" y otros más sin dejar por eso la dirección del "Charivari", donde entró de simple redactor en el año de 1859.

¿Era esto escribir? No encuentro, mirando entre los míos, más que a Don Aniceto Valdivia, el eminente "Conde Kostia", que fuera capaz de hacer cosa semejante. Valdivia escribía la Crónica Teatral de "La Lucha", que entonces era un juicio crítico, más o menos acertado, de lo que se ponía en escena; pero séase por vanidad suya, o porque Don Antonio San Miguel reconocía su competencia o porque abusaban de su talento y bondad sin medidas, el caso es que había días en que todo el periódico, a excepción de los sucesos de policía y las cuestiones de ciudadela y chismes coloniales, estaba escrito por él. Había tres columnas de un gran entierro. Otras tantas del carácter y personalidad de un hombre prominente. Un "medallón" o silueta de una dama, el artículo necrológico de una celebridad europe.. y su "Crónica de Teatros" siempre a la greña y con mucho sprit, con la de Don Francisco Hermida—, conocido también por "Pancho Venecia"—, que escribía en "La Discusión" desde que se fundó ese periódico y del que no queda hoy más superviviente que el que escribe estas líneas, habiendo desaparecido hasta el propio diario que creó "de la nada" el temple de Santos Villa.

Pues un compañero me decía hace poco tiempo con cierta amargura no exenta de cólera, que un señor de este patio, al que fué presentado, le dijo:

—¡Ah! ¿Usted escribe en los periódicos? ¡Ya decío yo que su nombre me "sonaba"!

Yo me eché a reir porque ello es muy frecuente, como el de muchos que hablan el castellano y escriben **Sabedra.**— Me parece—dije a mi amigo—que Miguel de Cervantes tiene derecho a que los hispanos de Europa y de América le conozcan, al cabo de más de tres siglos y medio y sepan escribir su apellido. ¿Qué de particular tiene que se ignore lo que produce en treinta o cuarenta miserables años, un simple periodista?

La fama, como la gratitud y la memoria son circunstanciales. Sabido es que nada se olvida más pronto que una buena acción y que la Patria no es un modelo de reconocimiento. Más nombradía tiene, en un momento, un aventurero con fortuna que toda la labor patriótica de una vida inmaculada. Pero todo esto es viejo y cursi y no debe tratarse. Lo que admira es la inmensa producción de unos al lado de la nulidad de otros, pero aún así, hay que acordarse de la cotorra. Un individuo compró una cotorra que le dijeron era una maravilla y como al cabo de tres o cuatro días el animal no desplegara los "labios", fuese en queja al vendedor.

—La cotorra no habla.

—¿No habla?

—Ni una palabra.

—Ya sé—, rsepondió el otro—. No habla, es cierto, ¡pero es el dia-

ESTADO DEL TIEMPO

NOTA DEL MEDIO DIA DEL VIERNES

Continúa el tiempo bueno con alto barómetro en el Atlántico y también en el Golfo de Méjico. En el Mar Caribe la presión es casi normal con buen tiempo en general.

Pronóstico para el sábado: Buen tiempo con algunas turbonadas en el territorio. Vientos del Nordeste al Sudeste, llegando a brisote.

Observatorio Nacional.

Abarca esa importante vía desde Jatibonico hasta el Río Jobabo, con una extensión de doscientos 43 kilómetros

NOTICIAS DE LA SECRETARIA DE OBRAS PUBLICAS

Han sido autorizados los trabajos de dragado en la bahía de Tallapiedra a fin de que puedan atracar las chalanas

El ingeniero Jefe de la Carretera Central en Camagüey, ha visitado en la mañana de ayer al señor Secretario de Obras Públicas, para darle cuenta de la terminación de las obras de la carretera Central en aquella provincia, con su capa de asfalto, obras de fábrica, Viaductos etc., y de encontrarse abierta al tránsito público en toda su extensión desde Jatibonico hasta el río Jobabo, o sea en 243 kilómetros, que constituyen su longitud en dicha provincia.

Cuatrocientas obras de fábrica de concreto abarca la construcción del mencionado tramo, entre puentes, pontones, alcantarillas, tajeas etc. Son los puentes más importantes, «La Yegua» de cuarenta metros de luz; «Cascorro» de cuarenta metros, «Río del Medio» treinta y cinco metros; «Trilladera» veinte metros de luz y once de alto; unos sobre el río Tínima y otros sobre el río Jatibonico del Norte de treinta metros cada uno; «Guayacanes» de treinta metros; «Farfán» de treinta y un metros; «Jicotes» de veinte metros; «Cumanayagua» de veinte metros de luz y once de altura; «Soledad» de treinta y dos metros de luz y otros muchos de menor importancia.

Los pasos superiores de Florida, Martí e Ignacio; el Viaducto de Ciego de Avila de Cuatrocientos metros de largo.

E nla travesía de Camagüey, se construyeron cinco kilómetros de pavimento con un ancho de ocho metros y aceras a ambos lados de dos metros, habiéndose iniciado ya los trabajos de construcción de una plazoleta, frente al edificio del Instituto Provincial, construido recientemente por Obras Públicas, cuyas obras hermosearán las orillas del río Jatibonico, y darán mayor amplitud a la Plaza de la Caridad.

Dadas las condiciones llanas del terreno en esta provincia, se han realizado en distintos lugares, Zanjas y Canales, para facilitar el drenaje, mejorando la zona de la carretera, teniendo en muchos lugares que levantar la altura de los terraplenes.

OBRAS DE DRAGADO

Ha sido aprobado el proyecto de las obras de Dragado proyectadas, para mejorar las condiciones del Vertedero de Tallapiedra, por el acumulamiento de basuras que en aquel lugar impide que las chalanas atraquen debajo del muelle allí existente.

SE ACTIVAN LOS TRABAJOS EN ALGUNAS CARRETERAS

El Ingeniero Jefe del Distrito de la Provincia de la Habana, rindió un informe sobre la actividad de las obras de reparación de las carreteras de Palatino a Vento; Güines a Nueva Paz; (por Vega y San Nicolás) y San Antonio de los Baños a Güira de Melena en el ramal a Tumbadero.

PUENTE ABIERTO AL TRANSITO

Ha sido abierto al tránsito, el puente «Las Guanábanas» próximo a Sancti Spíritus, que consta de dos luces de 15 metros cada una, y tiene una altura de 12 metros.

SUBASTAS

Se ha fijado para el día 22 la subasta de los siguientes efectos: Toldos para el vapor «Rafael Morales»; Cables de acero flexibles; un aparato de tornear y otros.

RECEPCION DE OBRAS

Se ha dispuesto la recepción de doce torres de acero para la erección de Faros, llegadas al puerto de Cienfuegos y de otras siete llegadas a Puerto Tarafa destinadas al mismo servicio.

Servicio Aéreo Internacional

El aeroplano correo 47-H llegó a Columbia procedente de Miami a las 9 y 20 a. m. conduciendo 19 sacos de correspondencia que pesaban 922 libras con un total de 39,496 artículos postales.

PASAJEROS

Llegaron: Miss Alice W. Gibson.

Salieron: Manuel Paz, Richard Rosan, G. Grant Mason Jr., Jane K. Mason, Julio Cadenas, F. A. Cozer.

UNA EXPEDICION METEOROLOGICA

Posibilidad de ir de Europa a América por Groenlandia

BERGEN, Noruega, Julio 18. — (A. P.) — Una expedición saldrá mañana de este puerto para Groenlandia, bajo la dirección de Constantin Dombrova, doctor en Meteorología de Bucarest. Los expedicionarios investigarán las posibilidades atmosféricas con el propósito de determinar la posibilidad de una ruta aérea entre Europa y América por vía de Groenlandia.

La expedición está financiada por «Le Journal de París» y el doctor Dombrova. El ballenero «Grane de Aalesund», al mando del capitan Head, hará el viaje.

LOS RECARGOS EN LOS IMPUESTOS

Las rectificaciones serán hasta los 5 años del pago

HA QUEDADO SIN EFECTO

Nota facilitada a ese fin por la Lonja del Comercio

Ayer en la Lonja de Comercio se nos entregó la siguiente nota:

Por fin, ya desde el día 17 del actual en que se publicó en la Gaceta Oficial, es Ley de la República la llamada "Amnistía Económica" tan esperada por las clases comerciales en una época como la actual en que escasea el efectivo disponible.

Dos son los aspectos de dicha ley: por el primero "Se dejan sin efecto los recargos y multas impuestas a los contribuyentes, que por razón de morosidad o por cualquier otra causa, tengan pendiente el pago de contribuciones o impuestos, al Estado, la Provincia y el Municipio, siempre que hagan efectivo su adeudo dentro de los noventa días siguientes a la promulgación de esta Ley.

Contados los 90 días naturales, vencen en 15 de Octubre y por tanto, dentro de ese plazo pueden satisfacerse todos los impuestos o contribuciones del Estado, la Provincia y el Municipio, por los que hubieren incurrido en recargo o multa los contribuyentes, y desde luego que ha de entenderse recargos o multas exigibles en el momento de dictarse la Ley, no los que ocurran despues.

El segundo extremo de la Ley dice: "No se podrán hacer rectificaciones en impuestos ya liquidados y abonados despues de pasados cinco años de haberse efectuado el pago.

Y si bien el primer precepto el de condonar multas y recargos administrativos sobre tributos representa un alivio para el público que en alguna cantidad se beneficie; no es menos importante el segundo precepto, por cuanto viene a regularizar aunque en solo un aspecto, un sitema tributario de suyo engorroso para el contribuyente y para los funcionarios del mismo. Hasta ahora no podía darse por buena ninguna inspección porque siempre podría venir otra reinspección con otro criterio y echar abajo el primer examen y eso indefinidamente; despues de la Ley que comentamos, habrá un límite de 5 años; de modo que ya podrá decirce que todos aquellos impuestos del Estado que se liquidaron y pagaron hasta el 17 Julio de 1925 no podrán tocarse más ya para ellos dejó de existir la pesadilla de los alcances.

Se trata, pues, de una Ley por la que merecen plácemes los Poderes Legislativo y Ejecutivo y así se explica el magnífico efecto que ha producido en la Lonja.

INSULTOS

En la policía Judicial denunció Paula Morán Marrero, vecina de Jesús María 96, que la arrendataria de la casa donde reside nombrada Rosa, le ha dirigido los peores insultos, que hizo extensivos a todas las cubanas y de lo cual son testigos Blanca de la Torre y por una señora de la raza negra que se encontraba de visita en la habitación número 3.

UN AUTOMOVIL

En la policía Judicial denunció Manuel Calvo Cardeso, vecino de O Reilly 15, que él alquiló el automóvil de su propiedad a Juan Murillo, vecino de la Plaza del Polvorín, por el precio de dos pesos diarios; pero es el caso que dicho individuo desde el día 14 desapareció con el automóvil por lo que se estima perjudicado en la suma de cuatrocientos pesos.

Alamac HOTEL

Broadway and 71st. Street.
NEW YORK

Donde el Sr. ANTONIO AGUERO (Tonny) se halla, como de costumbre, recibiendo y atendiendo a sus numerosos amigos de Cuba.

El edificio del HOTEL ALAMAC es único en su clase, a prueba de incendios, amueblado con lujo y comodidad, con BAÑO y DUCHA en todos los cuartos, cocina criolla y un ambiente y trato individual como sólo pueden conseguirse en el propio hogar.

En el piso tercero se hallan instaladas las oficinas y el salón de lectura del DIARIO DE LA MARINA abierto todo el día para comodidad y recreo de los huéspedes cubanos. Nuestros intérpretes estarán en la estación o en los muelles a la llegada de todos los trenes y vapores. Para más detalles, reservaciones etc. diríjanse a:

Antonio Agüero
Gerente Hispano.

Hotel Alamac
Cable: Alamacotel.
Broadway y 71st. Street.
New York

Llegará en la Tarde de Hoy a la Habana el Vapor "Orduña", Procedente de Europa

TIERRA DE GENEROSOS — *Por Abela*

—Y encima este calor... ¿Pero cómo pueden vivir ustedes?
—Muy bien. No ve usted que el aire no lo cobran...

Reproducimos esta caricatura a petición del público.., y para subsanar un error de composición tipográfica.

En el cañonero americano "Patriot" regresaron ayer los los jugadores de base ball caribes que fueron a la Florida

MOVIMIENTO DE PASAJEROS Y BARCOS EN EL PUERTO

Los maestros excursionistas cubanos llegarán hoy. Miembros del Club de Comerciantes jóvenes de N. Orlean han llegado

EL CUBA AMERICANO

Procedente de Tampa y Key West llegó ayer tarde el vapor americano Cuba, de la Peninsular Occidental S. S. Co., que trajo carga general y 120 pasajeros, entre ellos los señores José Gómez Howard; P. McCarety y familia, agricultor de Canada; Mr. Rafael B. Wood, administrador de la Delicia Chappara Sugar Company; el doctor Mario Padrón Rivas, un recién graduado de la Universidad de Harvard y a quien acudieron a esperar numerosos amigos y familiares; señor Enrique H. Beso; el banquero Stanley W. Mc Dowell, de Memphis Tenn, el comerciante costarricense Guillermo Aceguedas y familia; Miss Neill James, abogado de Miami; el comerciante de pescado Angel Ríos.

Mr. Herbert C. Lakin, presidente de la Cuba Cane; Emilia Díaz, viuda de Fuentes; el educador americano doctor L. K. Huwphies y señora; doctor Pablo Morlote; los capitanes Albert Prados y familia y Henry Spendel; los cameremens Willia; Gervers y Edward J. Scheteider, de la Phate, quien viene a impresionar películas; Angel Grimal.

EL CONSUL DE LOS EE. UU.

Embarcó ayer para su país, por la vía de Key West el cónsul Ferderick T. F. Dummont y señora, que va en uso de licencia.

LOS QUE EMBARCAN

En el Cuba embarcarán hoy Ramón Becali; Pilar de Ponce de León; Teodoro Johnson; Catalina S. de Aguilera y familia; José Montané; Manuel Fernández González; Asunción Ramo; Isabel Fernández; Manuel Peiro; Dosinda Sánchez; Consuelo y Esperanza Loinaz Más; Ernesto Sánchez Bartolo Estrada; Odilia Portuondo; Santiago Estévez y señora; Alberto Olazábal; S. Herrera; Gustavo Lobo y señora; Howard T. Lykes; Regina y Maa Moreno; Bernardo J. Valdés y señora; Luis P. Romagueras; Gloria Fernández; Oswaldo Valdés de la Paz Jr.; Jorge B. Deschamps Jr.

En el Sub Atlántico llegaron: Laura Núñez de Smith; Concepción González Núñez; Alberto Plata.

EN EL ORIZABA

En el vapor Orizaba, de la Ward Line, embarcarán hoy para Nueva York: Félix Caraballo; Sadie Monyek; Gertrudis Caraballo; Ricardo Rodríguez; Lilian Hodes; Alfred Scherer; Lee Mussbum; Frank R. Gray; doctor John Leonard y señora; Laurence Buryosth; James Wallely; Charles Lodge; Newton Miller; Angel Boleda; Miina Fimena; doctor Bernardo Caramés; William White y señora; Mabel Caffrey; Nicolás G. Loyola y familia; Alfredo B. Mascuwell; Mollia Klein; Mr. Charles Horter y señora; Anna M. Robbis; José López Pérez; Víctor Muller; Fe de Varona viuda de Díaz Irízar; doctor J. Vidaurreta; John Russo; Dolores Toscano; Donald Horker; Phillip Basso; Edna López Martín; Isa Singler; Elfrida Olsen Mildred Erickson y señora; Adam Campbell; Restituto Alvarez; Celia M. Hair y familia; Aida Vera; George A. Dunlop, empleado de la Havana Post; Leocadia viuda de Pardo Suárez; Vicente Pardo Suárez; Katerine Boyan; Jennie Danield; Rogelio Barata; Hair; Elizalde Quina; Fermín Lizaso; Julia Sosa; Florence Reober; Thomas Hernández; Santiago W. de Castro verde de Ramón Carona; George Meyer.

PERIODISTAS DEL NEW ORLEANS ITEM TRIBUNE

El próximo viernes día 25 arribarán a la Habana, en el vapor Abangarez, un nutrido grupo de redactores y empleados del periódico New Orleans Item Tribune, que realizarán una excursión por la Habana, Puerto Barrios y Tela.

El doctor Peter F. Winkler, miembro de la Fundación Rockefeller, se encuentra en la Habana con el objeto de pasar varias semanas en trabajos de investigaciones que luego continuará por otros puntos del Caribe.

D. J. McGuirk Leonard, un filólogo de Pittsburgh, también ha llegado a la Habana, en viaje de vacaciones.

Henry Meyn y Lee Nusbaum, contratistas de New York, que corre con la construcción del Hotel Nacional y que llegaron con el manager Mr. Teylor, embarcarán hoy de regreso a Nueva York en el Orizaba.

LOS QUE EMBARCARON

Por la ruta de la Florida y en el vapor americano Governor Cobb embarcaron ayer para los Estados Unidos: Justina Cefina; Celestino Alvarez y señora; Emilio Yero; Alicia Portuondo; Nicolás Domínguez; Felicia Zaragoza; Paula Cruz; Joaquín de Varona y familia; Obdulia Porro Ramos; Julia A. Kauje; Juan Castro; Pedro Crels Aurelio Morgan; Adelaida Dolz; Aurelio Morganes; Enriqueta Fernández; Mario Artesiano; Ramón Becali; Nelson Craique y familia.

CINCO HERIDOS MENOS GRAVES

Manuel Fernández Arias; Joaquín Barroso y Crescencio Barroso, todos vecinos de Marina 10 en Casa Blanca; Rogelio Pajares, de San Antonio 2 y Eugenio Pazios, de Artes No. 143, resultaron todos lesionados menos grave en las piernas y en las manos, trabajando en la descarga del carbón que trajo el vapor inglés Berwinlea.

MOLESTABA A LOS PASAJEROS

El vigilante 41 de la policía del puerto, procedió al arresto de Mario Patiño Manrique, vecino de Manrique 230, por que molestaba a los pasajeros que llegaron por la vía de Key West y al requerirlo se mofó de su autoridad y luego se dió a la fuga, lo que motivó que se formara fuerte escándalo al procederse a su detención.

—El vigilante 45 acusó de desobediencia y faltas al chofer Julián Borrallo, vecino de Flores letra D.

LLEGARON LOS COMERCIANTES EXCURSIONISTAS

Como habíamos anunciado en el vapor Turrialba de la Flota Blanca, llegaron ayer 47 miembros de la Asociación de Comerciantes Jóvenes de la ciudad de Nueva Orleans, que organizaron una excursión para visitar la Habana y puertos de Centro América donde toque el buque.

Al frente de ellos viene Mr. Jacques Kloetis.

HOY LLEGAN LAS DOS EXCURSIONES DE MAESTROS

Hoy son esperados los principales núcleos de maestros cubanos que este año han salido de excursión para visitar México y los Estados Unidos.

Los que fueron a México regresarán en la mañana por el vapor Orizaba, y los que fueron a Estados Unidos llegarán por la ruta de la Florida por la tarde.

LOS CORREOS ESPAÑOLES

El vapor Cristóbal Colón, que está ya en ruta desde puertos del Norte de España para Habana y Veracruz, llegará a la Habana el día 2 del próximo mes de agosto para salir el 4 para México y regresar el 10, y salir de nuevo el día 11 para España vía Nueva York.

El vapor Magallanes, que también navega ya rumbo a la Habana y que procede de puertos del Mediterráneo, español vía Canarias y Santiago de Cuba, llegará a la Habana el día primero de agosto, y saldrá el día 3 para Nueva York, Cádiz y Barcelona.

El Manuel Calvo, que trae la misma ruta anterior, llegará a la Habana el día 16 de agosto y saldrá el 18 para Nueva York, Cádiz y Barcelona.

EL LCDO. ADELARDO NOVO

El licenciado Adelardo Novo, director del Diario Español es esperado en el trasatlántico Cristóbal Colón.

El señor Novo, como se recordará, fué viajero del Graf Zeppelin en su último viaje a América.

BARCOS DE CARGA

Ayer llegaron el noruego Snestal, de Cienfuegos, con arroz.

El americano Cauto, de Filadelfia, con carbón.

El ferry Parrot, de Key West, con 23 wagones.

EMBARCO EL PRESIDENTE Y SUS FAMILIARES

En el cañonero Enrique Villuendas embarcó ayer para Varadero en compañía de sus familiares, el señor Presidente de la República, general Machado.

Embarcaron con el señor Presidente su esposa; doctor Baldomero Grau y familia; Berta Machado de Abalí, jefe de la Marina señor Fernández Quevedo, capitán ayudante Marcos Llaneras.

REGRESARON LOS CARIBES

A las seis de la tarde de ayer y en el barco auxiliar de la Armada de los Estados Unidos, Patriot, regresaron los miembros del club de base ball de la Universidad Nacional, quienes han hecho una jira victoriosa por distintas ciudades de la Florida.

En el remolcador Havaco, acudieron hasta la boca del puerto gran número de compañeros de la Universidad que vitorearon a sus colegas por el buen comportamiento y triunfos obtenidos.

Desde el Havaco se hicieron numerosos disparos con un pequeño cañón. Por el muelle de San Francisco desembarcaron los Caribes.

En Forylanderdale, Sexta Base Naval, jugaron con los reservistas seis juegos ganando cinco, y por tanto le dieron como trofeo una copa.

En Key West jugaron un juego que perdieron y otro empataron.

Debido a no haberse avisado a tiempo a los médicos del puerto el arribo del barco, el desembarco de los Caribes se prolongó mucho.

BARCOS SALIDOS

Ayer salieron los siguientes barcos:
El Cauto, para Tampico.
El ferry inglés Seatrain, para Nueva Orleans.
El Pastores, para Cristóbal.
El Jersbeck, para Savannah.
El Braheholm, para Veracruz.
El Governor Cobb, para Key West.
El Parrot, para Key West.

EL ALFONSO XIII

Según radiograma recibido por la Agencia de la Trasatlántica Española en la Habana, se sabe que el vapor correo español Alfonso XIII, navegaba ayer tarde sin novedad y que espera su capitán arribar en la mañana de hoy a Nueva York.

El correo español procede de Vearcruz y la Habana y lleva numerosos pasajeros.

EL ORDUÑA

Esta tarde, entre cuatro y cinco, arribará a la Habana, procedente de Liverpool, La Pellice, Santander, Coruña y Vigo, el trasatlántico inglés Orduña, que trae carga general y pasajeros, entre ellos el director de nuestro colega El País, señor Manuel Aznar.

PASAJEROS A NEW ORLEANS

En el vapor Cartago embarcarán hoy para Nueva Orleans:

Mr. y Mrs. Alfred C. Matthews; Mr. J. Marshall Quintero; Mrs. Margarita Quintero; Mr. Carlos Rodríguez; Mr. Michael Frieiman; Mr. Natham Elson; Mr. Horace N. Carver; Miss Belle Mitchell; Miss Violet Toll; Mr. Albert Toll; Mr. Albert Toll; Mr. Michael Kock; Miss Adelina Lindo; Miss Elizabeth Hinds; Miss Olgo Zanner; Miss Mayr Heaphy; Miss Frances S. Jenkins; Mr. Geo B. Kid; Mr. Max Lehmann.

A SUBASTA LAS CASAS LUZ 36 Y 46; OTRA EN EL REPARTO VILLALON

También se remata un piano. Todos dichos bienes han sido embargados para asegurar el cobro de distintas obligaciones

DIVISION DE CONDOMINIO EN O'REILLY, 99 Y BERNAZA, 1

Demanda presentada. Recurso de apelación declarado ayer con lugar. Otra sentencia. Notificaciones a demandados

(DE LA VIDA CIVIL)

DEMANDA PRESENTADA

Al Juzgado de Primera Instancia del Norte correspondió ayer un juicio declarativo de mayor cuantía establecido por Charles Albert Weiant contra Anna L. Watson.

JUZGADO DE PRIMERA INSTANCIA DEL CENTRO
(A cargo del Dr. Manuel Gutiérrez Balmaseda)

UN PIANO A SUBASTA

Por edicto de fecha de ayer, ante el secretario Manuel I. de la Fuente, se anuncia para las nueve de la mañana del día 8 de agosto entrante, la subasta de un piano marca J. Giralt e Hijos, que ha sido tasado en doscientos cincuenta pesos y fué embargado a José Sánchez Valdés por Emilio Alvarez Farto, para el cobro de unas obligaciones.

UNA CASA EN EL REPARTO VILLALON

Por edicto de fecha de ayer, ante el secretario Abelardo Piedra, se anuncia para las ocho y media de la mañana del día 21 de agosto entrante, la subasta de una casa en el Reparto Villalón, tasada en diez mil pesos, que fué embargada a George Edward McBreedy y Charles Sidney Mitchell por Juan Cardus y Puig, para el cobro de un crédito hipotecario.

DOS CASAS EN ESTA CAPITAL

Por edicto de igual fecha, ante el mismo secretario, se anuncia para las ocho y media de la mañana del día 25 de agosto entrante, la subasta de las casas Luz 46 y Luz 36, tasadas en 24 mil y 30 mil pesos, respectivamente, que fueron embargadas a Esteban Formoso y Puente por Justo Carrillo de Albornoz para el cobro de un crédito hipotecario.

DEMANDA CON LUGAR

Por sentencia de igual fecha, ante el secretario Francisco Boudet, fué declarada con lugar la demanda seguida por Ramón y María Enriqueta Julia Leocadia Balbiani y de las Llamosas contra Edmundo Gronlier y González, Angel Benito Lagueruela y Artés, Ismael Cejas Izquierdo y otros.

JUZGADO DE PRIMERA INSTANCIA DEL NORTE
(A cargo del Dr. Luis Sausa y de la Vega)

APELACION CON LUGAR

Por sentencia de fecha de ayer, ante el secretario Andrés García, fué revocada la que dictó el Juzgado Municipal del Vedado en el juicio seguido por Adolfo Crespo y Trujillo contra Eladia Ferro Montesinos.

DEMANDA CON LUGAR

Por sentencia de igual fecha, ante el secretario Fabio Gárate, fué declarada con lugar la demanda seguida por la sociedad Digón y Hermanos, contra Pedro Ruiz Quevedo, Joaquín Ruiz Quevedo, Manuel Ruiz Quevedo, León Sánchez, Gerónimo García González, Francisco García González y demás comuneros o herederos de los mismos o cualquier persona que por cualquier concepto se considere con algún derecho sobre las casas O'Reilly 99 y Bernaza 1.

JUZGADO DE PRIMERA INSTANCIA DEL ESTE
(A cargo del Dr. Juan M. Valdés Anciano)

DEMANDA CON LUGAR

Por sentencia de fecha de ayer, ante el secretario Augusto C. Oliva, fué declarada con lugar la demanda seguida por Carlos Tarafa de la Cruz contra Sebastián Pérez, sobre rescisión de contrato.

SEGUNDO LLAMAMIENTO

Con igual fceha, el mismo secretario hace un segundo llamamiento a Heliodoro Cabrera y Moreno para que, dentro del término de cinco días comparezca o se haga representar en el juicio que le sigue Caridad González Herrera.

UN ESTABLECIMIENTO DE VIVERES

Por edicto de igual fecha ante el propio secretario, se anuncia para las diez de la mañana del día 30 de los corrientes, la subasta del establecimiento de víveres de la sociedad Cuan Wong y Compañía, de Morón, que ha sido tasado en 618 pesos y fué embargado a la mencionada sociedad por Angel Fernández de Bulnes y Briñas, para el cobro de unas obligaciones.

DERECHOS Y ACCIONES

Por edicto de igual fecha, ante el propio secretario, se anuncia para las diez de la mañana del día primero de agosto entrante, la subasta de los derechos y acciones que corresponden a la sociedad Crespo, Fernández y Compañía, según contrato firmado por la misma con la Havana Electric en primero de abril de 1925, amparado por cuatro acciones preferidas, al seis por ciento, hoy de la continuadora de dicha empresa, la Compañía Cubana de Electricidad. Dichos derechos y acciones fueron tasados en 400 pesos y se embargaron a la mencionada sociedad por Juan Carballo y Molina, para el cobro de unas obligaciones.

CADAVER HALLADO DE UN GANADERO

Créese que pereció en algún accidente puramente casual

CESPEDES, julio 18. DIARIO, Habana.

A cien metros próximamente del puente del ferrocarril sobre el río Anabana tramo comprendido entre los paraderos de Barreto y Yagua, fué encontrado el cadáver de un hombre joven, de la raza blanca. Más tarde fué identificado, resultando ser el de Manuel Fernández, español.

Este señor se dedicaba a comprar ganado para llevar al pueblo de Manguito, donde lo vendía, y en esta forma laboraba hacía tiempo.

A poca distancia del cadáver fué encontrado el caballo que montaba el señor Manuel Fernández, debidamente equipado. Se estima este hecho casual.

Una vez que circuló la noticia de este lamentable suceso, un hermano del occiso nombrado José Fernández, inmediatamente se hizo cargo del cadáver, después de personarse en el lugar antes mencionado, el juzgado de Manguito y la guardia rural que hacen investigaciones.

Corresponsal.

AMENAZAS

José Pérez Macareno, vecino de Industria 1, dió cuenta en la policía Judicial que el dueño del café situado en Galiano y Trocadero, de apellido Marín, lo amenazó de que lo iba a acusar de un delito contra la propiedad y al mismo tiempo le impidió al denunciante recoger una escalera suya que llevó a la casa cuando trabajaba allí.

INFORME DEL INSPECTOR GOMEZ SOBRE EL HOMICIDIO DEL SASTRE J. NECEGA

Después de un largo relato sobre la vida "y milagros" de éste, relata Gómez cómo ocurrió el sangriento suceso

DIVERSAS INFORMACIONES DE LA POLICIA JUDICIAL

Denuncia de estafa contra un individuo que entregó dos cheques sin fondos. Dispuso de muebles comprados a plazos

El inspector Gómez, de la policía Judicial, ha informado en el día de ayer en la causa instruída con motivo del homicidio del sastre Jesús Necega, que tuvo lugar la noche del día 5 de los corrientes en la calle de Correa, barriada de Jesús del Monte.

Por este hecho se encuentra preso y procesado con exclusión de fianza Faustino Escobar, hijastro del occiso.

ANTECEDENTES DE NECEGA

Comienza su informe haciendo una relación detallada de la vida de Necega.

Fué vecino de la habitación número 61 de la calle de Lucena número 25, donde contrajo matrimonio hace años con Josefina Celeido. De esta unión tuvieron siete hijos nombrados: Juan Jesús; José Esmeralda; Josefina; Dolores; Alfonso y Olga. Estos dos últimos fallecieron recientemente.

En el mes de marzo de 1925 falleció en el Hospital de Maternidad Josefina Cedeiro y cuatro años después, el 13 de diciembre de 1929, Nécega contrajo segundas nupcias con Dolores Rivero.

Durante el primer matrimonio Nécega se trasladó con su esposa Josefina al pueblo de Artemisa, donde conoció a la madre del acusado Faustino Escobar Rodríguez, nombrada Caridad Rodríguez, por haber ésta prestado servicios como lavandera en la casa de Necega y desde esa fecha datan las relaciones entre ellos, de las que no tenía conocimiento Josefina Cedeiro.

Algún tiempo más tarde Necega retornó a esta capital en unión de sus familiares, lo que también hizo Caridad Rodríguez, que a su vez abandonó a su esposo Manuel Escobar, correspondiéndole Necega de la misma manera, separándose de su esposa para de esa manera poder vivir con Caridad Rodríguez, en unión de sus hijos, como así lo hizo.

Mientras esas relaciones entre Necega y Caridad tuvieron su inicio, falleció Josefina en el Hospital de Maternidad. Poco después y aun ucando Necega vivía públicamente con Caridad Rodríguez, entabló relaciones amorosas con Dolores Rivero y contrajo matrimonio con ella.

EXIGENCIAS

El tiempo transcurrió y Necega se colocó como sastre en el almacén de ropas Broadway, situado en Belascoaín y Zanja, donde percibía un salario semanal de diez y seis pesos diez centavos.

El día 2 de junio del presente año se presentó en aquel establecimiento Caridad Rodríguez, la que le exigió a Necega cierta cantidad de dinero, negándosela éste porque carecía del mismo, pero tuvo para ella formas descompuestas para mandarla a retirar de dicho lugar. Caridad, contrariada por la negativa de su amante, se presentó en la Quinta Estación acompañada de un vigilante de la Duodécima Estación formulando una denuncia de amenazas contra Necega, de cuyo hecho conoció el juez correccional de la Sección Tercera. Esas amenazas, según Caridad, fueron hechas extensivas a su hijo Faustino.

Con posterioridad, es decir con fecha 23 de junio, Necega, en unión de su hijastro Faustino y de Caridad se dirigieron a la casa de inquilinato situada en Salud 86, donde tomaron en alquiler la habitación 61, haciéndole entrega Necega, a Caridad, en aquel momento, de los ocho pesos importe del alquiler, extendiéndose el recibo a nombre de él.

A pesar de que Necega estaba casado con Dolores Rivero, visitaba diariamente a Caridad.

Cuando todo esto sucedía el acusado Faustino Escobar, prestaba sus servicios como mensajero en la botica situada en Correa número 2, de la propiedad del doctor Manuel María Hernández, en la que estaba colocado desde hacía varios años, precisamente por recomendación del propio Necega.

EL DRAMA

En la noche del 5 del actual, dice Manuel Gómez, siendo aproximadamente las ocho y cuarto se presentó en la botica Jesús Necega, preguntando por Escobar, quien al recibir el aviso de que se le buscaba salió del establecimiento hacia la calle, hasta el lugar donde se encontraba Necega esperándolo. Entre ellos se entabló una discusión desconociéndose los motivos y en el curso de la cual Necega le dió una bofetada a Escobar, el que acto continuo se abalanzó sobre aquél, entablándose entre ellos una lucha cuerpo a cuerpo en la que resultó herido Necega, con un cuchillo que fué ocupado en el lugar del hecho. Esta escena fué presenciada por el testigo Juan Manuel Morejón, empleado del Juzgado Correccional de la Sección Primera y vecino de San Indalecio 11 1-2, que fué el que procedió a la detención del acusado conduciéndolo hasta el Centro de Socorro de Jesús del Monte, donde se le entregó a la policía, mientras tanto el vigilante de la Policía Nacional 1683 P. González conducía al herido. A este vigilante le fué entregada la vaina del cuchillo ocupado por Morejón, cuya vaina se la dió el vigilante 1747, Federico del Valle, de la Décimatercera Estación, y no un policía de Obras Públicas como erróneamente se consignó en los primeros momentos.

LA PROPIEDAD DEL CUCHILLO

El inspector Gómez dice que por algunas personas y hasta por el propio dueño de la botica donde el acusado trabajaba como mensajero, se dijo que el cuchillo lo poseía el que resultó occiso, y que durante la lucha que sostuvo con el acusado, éste logró apoderarse del mismo; pero ese extremo no lo ha podido comprobar, pues mientras unos sostienen tal cosa, otras personas que conocen desde hace tiempo al occiso Necega, le han asegurado que nunca le vieron a Jesús arma alguna.

Por último, dice Gómez que no ha podido averiguar donde compró Escobar el arma, así como tampoco qué persona la hubiera adquirido y se la entregara después al acusado.

SIN CUENTA EN EL BANCO

Denunció José de la Mata Alonso, vecino de 5 y6 en el Reparto La Sierra, que en la mañana de ayer se le presentó un individuo de raza blanca el que pidió le hiciera efectivo dos cheques contra el Banco Comercial de Cuba, por doce y veinte pesos respectivamente, con la firma del doctor R. Pérez Maribona, pero al presentarlo en el banco le fué rechazado con el informe que el girador no tenía cuenta.

UNA DENUNCIA

Denunció Fausto Pulido Valdespino, vecino de Ulacia 94, que en una denuncia formulada contra el administrador de los muelles de Atarés nombrado Mateo Molanzo, por parte del inspector de la Comisión de Inteligencia de dichos muelles Valentín Alonso y la que se hace aparecer cómo una acción colectiva de los estibadores, ha sido utilizado su nombre y apellido, sin que el denunciante lo haya autorizado, pues no está conforme con ese procedimiento, por lo que estima que el inspector Alonso ha cometido un delito.

SE ESTIMA VEJADA

Teodora Pérez Hernández, vecina de Luz 63, denunció en la policía Judicial que hace días viene siendo objeto de constantes vejaciones por una vecina de la misma casa nombrada Dulce María Lara, ignorando los motivos que tenga para ello.

DISPUSO DE LOS MUEBLES

Denunció Sami Salman, establecido en Neptuno 163, que le vendió muebles a plazos a José Ruiz Galera, de San Rafael 37, por valor de ciento veinte pesos, pero dicho individuo sin haberlo pagado totalmente dispuso de ellos vendiéndolos en la casa de préstamos situada en San Rafael 152, por lo que estima cometido un delito de estafa.

A NAVAJAZOS

Asunción Gazmuri Benavides, vecina de la calzada de Bejucal entre Norte y San Juan, denunció que en ocasión de salir de su domicilio el día 17 del actual se le presentó una mujer de raza negra, cuyas generales ignora, pero sabe le dicen La Mora y que fué vecina del Reparto Los Mameyes, la que no conforme con dirigir los peores calificativos la amenazó diciéndole que le iba a dar muerte con una navaja en la primera oportunidad que se le presentara. La denunciante estima que estas amenazas obedecen a que ella acusó en el mes de mayo a dicha mujer, de un delito de lesiones.

Dr. Felipe Rivero y Alonso
ABOGADO Y NOTARIO
Chacón 25. - Teléfonos: M-1472 y A-8142
Letrado Consultor y Notario de la "Asociación de Detallistas de la Habana", Notario de los Centros Asturiano, Balear y Cafés.
ESTUDIO DE LOS DOCTORES
Manuel Fco. de Cinca. — Ricardo Elizalde e Hidalgo Gato
Angel Radillo Gancedo. — Eduardo Bolívar Herrero.
PROCURADOR:
Ricardo Dávila Orta.

M.E.C.D. 2016

DIARIO DE LA MARINA

FUNDADO EN 1832

Dirigido hasta 1919 por D. Nicolás Rivero y Muñiz

OFICINAS:

Habana, Prado 103. — New York, 516 Fifth Ave.

Editado por la Compañía DIARIO DE LA MARINA (S. A.) cuyo programa consiste "en la defensa de los intereses generales y permanentes de la Nación cubana, de los especiales de la colonia española establecida en la misma y de la unión y armonía entre los diversos elementos que conviven en el país.—Artículo 6o. de los Estatutos.

PRECIOS DE SUSCRIPCION:

HABANA		PROVINCIAS	
1 mes	$ 1.50	1 mes	$ 1.70
3 idem	" 4.80	3 idem	" 5.00
6 idem	" 9.00	6 idem	" 9.50
1 año	" 18.00	1 año	" 19.00

EXTRANJERO

1 año	$ 21.00
6 meses	" 11.00
3 meses	" 6.00

La Ley de "Amnistía Económica"

COMO se esperaba, el presidente de la República sancionó el proyecto que se ha dado en llamar de amnistía económica y que publicado ya en la Gaceta Oficial rige como ley.

En ella se dejan sin efecto los recargos y multas por contribuciones o impuestos al Estado, la Provincia y el Municipio, en que se haya incurrido "por morosidad o cualquier otra causa", y se concede un plazo de noventa días para que se hagan efectivos los adeudos que motivaron aquellas sanciones.

Eso representa un alivio para quienes se hallaban sujetos a las susodichas penalidades, lo cual justifica el agrado con que ha sido recibida la ley, especialmente entre las clases comerciales e industriales, tan agobiadas en su mayoría, pudiera decirse en su totalidad, por efecto de la aniquiladora crisis económica que sufre el país.

Desde que se inició esa medida legislativa, la opinión pública la acogió con aplauso, y ahora se repiten en honor del Jefe Supremo de la Nación, por haberla sancionado con miras a satisfacer a las clases que resultan beneficiadas. El fisco nada pierde con la condonación y el aplazamiento acordados, y, en cambio, las aludidas clases tienen un respiro que les permitirá hacer efectivo, con menos dificultad, lo que queden adeudando al Estado, la Provincia o al Municipio.

La ley de referencia responde evidentemente a una necesidad. Merced a ella podrá pagarse el total o por lo menos parte apreciable de los recargos y multas atrasados por contribuciones e impuestos, que de otro modo quizás hubiesen quedado en su mayoría por liquidar. La elección entre conminar al pago o acordar la quita y espera en buena hora concedida, no era dudosa, porque lógicamente hay que suponer que si ante la amenaza de sanciones no se saldaron esos adeudos, mal podría llegarse a resultados prácticos aplicándolas.

Con el respiro que se da a los deudores, sobre no llevar a la ruina completa algunos negocios afectados por la crisis, acaso se dé lugar a que se pongan en franquía. Produzca o no ese resultado, hay que tener por beneficiosa la medida y en consecuencia loarla. Con ella han demostrado primero el Poder Legislativo, y después el Ejecutivo, el noble deseo de conceder facilidades para que se desenvuelvan los contribuyentes a quienes hay que suponer muy ahogados cuando no han podido cumplir las obligaciones que inteligentemente quedan aplazadas por noventa días, sin quebranto para el fisco, que no cobraría lo que al fin habrá de cobrar, no digamos ya el importe de los recargos y las multas, con violentar a los adeudados.

Hay en la ley que comentamos una disposición que debió y pudo ser más liberal. Nos referimos a la que fija en cinco años el plazo para hacer rectificaciones en impuestos ya liquidados y abonados. No existe razón, o por lo menos no la vemos, para que ese plazo no se haya limitado al que por ejemplo, señala la Ley Orgánica de los Municipios para la prescripción de contribuciones por Impuesto Territorial. Pero pensemos que al fin se llegará al convencimiento de que un lustro es demasiado tiempo y que en realidad nada pierde la Administración, sino que antes bien gane, con reducir el plazo acordado a tres años.

Prescindiendo de este detalle, justo es aplaudir al Congreso y al presidente de la República, por haber atendido a los elementos que se interesaron por la ley recién aprobada. No es un remedio, pero sí, como hemos dicho, un alivio. Esperemos que tras este vengan otros, que así podrá irse sobrellevando la crisis económica.

LABORISMO INGLES

Por JESUS PRADO RODRIGUEZ

EL periódico londinense "Observer", analiza la obra administrativa de Ramsay Mac Donald y deduce que el obrero ganó poco con el triunfo de los laboristas, ya que más de un millón de hombres no encuentra trabajo.

Creemos nosotros que el partido laborista británico tiene la misma estructura ideológica del partido que rige Baldwin. O la misma del liberal, acaudillado por Lloyd George. Y no puede ser de otro modo. Un inglés nunca se sustrae a los imperativos de su evolución histórica, y ésta le enseña a aceptar todo lo que unifique al reino con los Dominios.

Muchas veces se dijo que Ramsay MacDonald es un idealista. Si para el **Englishman** no difiere el idealismo de lo que por idealismo entienden sus homónimos los americanos, idealismo viene a ser, en el abstracto concepto sajón, la apoteosis de la holganza y el enervamiento de fuerzas propulsoras.

Hay vocablos cuya etimología expresa algo confuso. No la etimología, sino lo definido en especie. El idealismo, voz de alta alcurnia, pasó al vulgo, y por eso la voz degeneró. Entre el vulgo se hallan aquellos que vinculan las cosas a la dinámica y las meten en el progreso estrictamente material. Por el idealismo filosófico fué la vida del espíritu y por el poético la vida de las irrealidades estéticas. La civilización material, que algunos quieren desligar de la vida del espíritu, jamás podría desarrollarse faltándole, en la prelación del tiempo, el idealismo filosófico y el poético. Por lo primero (idealismo) se llega a lo segundo (materialidad culta). Lo segundo no existe sin lo primero. El sajón clasifica el idealismo como sueño. Al menos el sajón que se dedica a los negocios. Cuando Wilson engendraba la Liga, Wilson engendraba idealismo. Y ahora, cuando Ramsay MacDonald surgía a la cabeza del partido laborista para independizar incluso a la India, MacDonald paría también idealismo.

Sin embargo, los políticos sajones, aunque sean idealistas en la oposición, no lo serán en el Poder. En el Poder cambian. Cualquier clase de idealismo, hasta el más abstruso, cabe en la oposición. El oposicionista no ve las sirtes que emergen en las aguas. O si las ve no repara en ellas. Desde su periferia explora los horizontes, y, frente al enemigo, todo lo nota obscuro, con espasmos de tragedia, al margen de la debacle. Sólo él trae el rayo de luz. Sólo él ilumina. Las multitudes creen o no creen. Pero siempre escuchan. La duda influye sobre los espíritus. Y especialmente sobre aquellos que quieren comer y no encuentran trabajo. Tan pronto como la duda vence, el oposicionista triunfa.

Y ya en la cumbre hay que cambiar. Hay que ser otro. La historia es vieja, y, por vieja, se repite. Enseñaba Polibio que el manejo de las cosas públicas era imposible sin alevosías. Vamos a reproducir el texto latino, aunque el gran público no lo comprenda. **Nin desunt, qui in tam crebo usu doli mali nenecessarium eum esse dicant ad pubilcarum rerum administrationem.** Un político puede ser honrado y no poder obrar, muchas veces, con justicia. Esto quiere decir que no practicará por gusto la política baja. La política alta—define el filósofo—es la que sabe disponer los medios para los fines, sin faltar ni a la veracidad, ni a la equidad, ni al honor. La política baja, aquella cuyo arte estriba en ficciones, adulaciones y enredos. Entre las grandes potencias suele practicarse la ficción y el enredo. Por regla general, la adulación sólo es propia de países débiles. Un político como MacDonald, bueno y generoso, tal vez se fuese con la política alta. Política de equidad. Política justa. Mas eso no cabe dentro de la estructura del imperio. Y, por la misma razón, dentro del imperio, tampoco cabe ser laborista con ideales que impongan la hegemonía proletaria sobre la hegemonía burguesa.

Mac Donald tiene que ser un ministro como Baldwin, como Lloyd George o como lo sería cualquier otro inglés.

La Condenación del Submarino

Por A. HERNANDEZ CATA

EL primer lord del Almirantazgo inglés ha expresado hace poco en la reciente conferencia celebrada para llegar a un acuerdo acerca de la limitación de los armamentos navales, la necesidad de que desaparezca el submarino de la lista de navíos de guerra. Y la ha expresado con carácter perentorio y con palabras patéticas. Hundida en una rada del Norte la flota que tan denodada y científicamente combatiera con la de Jelicoe, y no probada aún la eficacia de la escuadra norteamericana, el primer lord naval británico sigue siendo en la mitología política del mundo Neptuno que gobierna el mar con fuegos y acero. Su palabra, pues, resulta, en cuanto a la guerra marítima se trata, no vacuidad más o menos sonora, sino de hechos trascendentales.

Para el profano idealista, el submarino es la más antipática de las armas. Nada en ella es susceptible de transformarse para servir al hombre en la normalidad feliz de la paz. Puñal oscuro que surge del mar para herir a tràición puede ser cifra de cuanto hay de antideportivo, de anticaballeresco, doloso en la guerra. Arma cobarde habitada casi siempre por héroes, grabó en los cinco años de la conflagración última tal conjunto de hazañas y de vilezas en la memoria del mundo, que en el recuerdo se confunden y forman un resplandor satánico. Junto a los tres cruceros torpedeados en las costas de Escocia, el "Lusitania", lleno de pacíficos indefensos; junto al viejo trasatlántico del "Bremen" y la triple violación de la cortina de minas explosivas puestas en los Dardanelos, las docenas de buques mercantes y las centenas de vidas no interesadas en el conflicto hundidos irremisiblemente.

Los cañones ciclópeos que redujeron a escombros los fuertes belgas, las granadas, los aviones, hasta los gases que forman nubes del infierno, una de las cuales destruyen los pulmones mientras otras arrancan de los ojos lágrimas que, de ser el hombre consciente de su deber de no ayudar a las potencias destructivas, la brotarían del corazón, aparecen, comparadas con el submarino, redimidas por cierta paridad de riesgo. Pero el submarino, que no puede combatir contra el submarino, es, cuando menos, venganza, y no llega a la lealtad nunca. El acero, el bronce, todos los metales de la guerra, apenas cambian de propósito forman la estructura de la vida pacífica. Merced a los explosivos, los milagros de la ingeniería han sido posibles y el mismo motor de petróleo no es más que la explosión domada y dosificada por la industria. Hasta los buques que transportan de una a otra ribera mercancías y hombres tienen mucho de común con las masas armipotentes erizadas de espinas flamígeras. Pero el submarino fuera de su acción homicida de nada sirve. Y su ciencia multiplicada por barbarie fué la expresión matemática hallada por el filósofo Botroux para determinar a uno de los beligerantes de 1914-18, ciencia multiplicada por alevosía parece la forma expresiva de esos tiburones metálicos que, bajo el mar, lanzan sus crías—los torpedos—contra enemigos obligados a combatir a ciegas o a perecer indefensos, a mansalva.

Esto dice el profano idealista; más el político y el militar sonríen escuchándole. "Queremos terminar con la guerra—arguyen los primeros. Y, sin embargo—, confiesan enseguida, no es posible la unanimidad y el sincronismo para transformar en arados y utensilios de progreso pacífico todos los metales de las armas. Aparte de las doctrinas de la necesidad de la guerra y las pruebas de lo que aguzan el entendimiento las contiendas y de cómo el mejoramiento de la condición humana ha sido empujado desde el comienzo de la vida por las hachas de sílex, las bayonetas y los cañones, quedan consideraciones de orden elemental: mientras el vecino no desarme, desarmar sería entregar la patria inerme a su poder. El progreso es lento, y el estadista, sea cual sea su credo personal, aún cuando trate de prever y de crear las circunstancias, no tiene otro remedio que someterse a las que, tempestuosamente, surgen por misteriosas razones biológicas en torno suyo. Si la guerra es precisa hemos de hacerla de la mejor manera... El peor mal es el que está mal hecho."

El técnico de la industria de Marte dice más aún: "Si a muy pocos les gusta matar, a menos les gusta morir. La profesión del militar es ardua, y los que dirigen los negocios bélicos no pueden esterilizarse esperando un franciscanismo que no llega. La contienda última demostró, no la sinrazón de uno o de varios de los enemigos, sino la incapacidad de uno de los grupos para imponer su razón, justa o no. Además, la razón no surge indubitable en esta clase de conflictos, compuestos de complejísimas y contradictorias intenciones y peripecias. Así nosotros podemos defender que el submarino, por su poco precio y su escasa dotación, es un arma mejor, hasta para los fines de la paz, que el acorazado: nivela las fuerzas de las naciones débiles con las fuertes, reduce el enorme dispendio de los gastos navales, quita la impunidad, madre de todas las tiranías, al poderoso. ¿Qué se presta a malos usos? Sin duda. Pero también con un arado puede matarse. El submarino, tan vilipendiado por incomprendido, es, en suma, la honda de David frente a Goliath."

Y oyéndoles, el profano idealista se queda perplejo, y, sin necesidad de atender a las malas insinuaciones que tratan de hacerle ver que esta propuesta de abolición del submarino parte precisamente de la nación que sin ellos habría sido dueña absoluta de los mares, piensa, en este instante, en que el Oriente y el extremo oriental de Europa se enseñan los dientes armados a la occidental; en que acaso tengan razón cuántos propugnan el poner a la quijada blandida por Caín todos los multiplicadores de la Ciencia y de las artes. Cuando el rayo de la muerte con que un falso inventor ha explotado hace poco unos ingenuos, sea un hecho, el "homo sapiens" tal vez tome miedo a la facilidad de sus medios destructivos, y recuerde prácticamente, pragmáticamente, que la Naturaleza tarda años y años en elevar el árbol, en cuajar el soldado que la ciencia colérica destruye en un segundo apenas.

De este modo, la Física y la Química quizás logren alguna vez lo que la Etica y la Moral no llevan camino de conseguir.

¿Habrá Una Revisión Próxima del Tratado de Versalles?

Por TIBURCIO CASTAÑEDA

ANTES de llegar a un conflicto armado entre las naciones que firmaron el Tratado de Versalles porque algunas de ellas, como Alemania e Italia, creen que se les ha tratado con injusticia, ya que a aquella, aunque no ha sido privada de parte de su territorio imperial, se ha creado por ese Tratado el Corredor de Danzig, que es una servidumbre nacional para que Polonia tenga una salida al mar, a cuyo efecto ha sido Alemania "partida por gala en dos", dejando parte de la Prusia con Koenisberg por capital a la derecha, mirando al Mar Báltico de esa línea, y quedando el resto mayor de Prusia, con Berlín, a la izquierda.

Preparando el terreno para futuros arreglos o pactos territoriales, Monsieur Arístides Briand, Ministro de Estado de Francia, hizo ante la Comisión de Asuntos Exteriores de la Cámara de Diputados el día 10 del corriente, por la tarde, en un largo discurso que duró tres horas y media, una exposición que realmente venía a ser una respuesta a las quejas vertidas en Italia contra Francia.

Aconsejó Briand a la Comisión que abandonase todo acaloramiento en ese asunto, y que confiase en que las negociaciones se llevarían por conducto de los embajadores de Francia e Italia, hasta que se llegase a conversaciones diplomáticas, especialmente en lo que se refiere a un convenio de limitaciones navales.

Refiriéndose Monsieur Briand al discurso pronunciado en Roma por el Ministro de Estado de Italia, Signor Dino Grandi, sugiriendo un alto en las construcciones navales, mientras duren las conversaciones diplomáticas, dijo Monsieur Briand que Francia, en estos momentos, había cesado las construcciones navales, puesto que no se pondrá una nueva quilla en ningún astillero francés antes del mes de Diciembre próximo.

Los discursos de Mussolini han causado, añadió Briand, demasiada alarma en Francia, porque en realidad no hay motivos de preocupación.

Añadió Monsieur Briand que no es exacto que Francia en la Conferencia Naval de Washington de 1921-22, hubiese aceptado la paridad naval con Italia, como se había dicho, sino sólo en los acorazados; y en cuanto a la reciente conferencia naval de Londres, dijo Monsieur Briand:

"Francia pudo haber firmado el Pacto Naval de Londres, y no lo hizo por no dejar aislada a Italia".

Añadió Briand que en Ginebra se habían reanudado los tratos navales interrumpidos en Londres, después de los inflamados discursos de Mussolini en Leghorn; pero cuando Mussolini pronunció sus discursos de Milán y Florencia, no era posible continuar las conversaciones entre ambas naciones, hasta que las relaciones entreambos países tuvieran un dejo de cordialidad.

Durante cinco años, añadió Mr. Briand, Francia ha estado negociando con Italia, sobre los varios puntos en disputa, especialmente respecto de las posesiones de Africa.

En cuanto a la Tripolitana, dijo Briand que Francia había querido ceder 46,300 millas cuadradas, como rectificación de los límites, pero Italia no aceptó, aunque sí había admitido una menor extensión de terreno en la Somalilandia que le cedió Inglaterra.

En Tanger, añadió Mr. Briand, Francia ha hecho muchas concesiones a Italia, cediendo a Italia voz y voto respecto de ese puesto.

En cuanto a Túnez, Francia no podía abandonar la naturalización de los hijos de los inmigrantes franceses, tratando a los hijos de los italianos del mismo modo; porque de otra suerte perdería esa Colonia de Túnez el carácter de francesa.

Afirmó Briand que no era cierto que Italia hubiese firmado un Tratado con Alemania.

Respecto a Yugoeslavia dijo Briand que Francia había querido negociar un tratado con esa ncaión e Italia, hace tres años, pero a Italia no le pareció que debía firmarlo y llevó negociaciones separadas, que por cierto fallaron y Francia se vió precisada a firmar el Tratado de Inglaterra.

En cuanto a Francia, puedo decir, dijo Briand, que ella no presentará ni creará dificultades a Italia.

Añadió Briand que en estas negociaciones con Italia, las demás naciones que las saben se han convencido que Francia quiere de buena fe llegar a una inteligencia con Italia.

Dijo Briand a esa Comisión francesa de Asuntos Exteriores, que Francia no iba a construir ahora nuevos buques y que así se lo había hecho saber al Gobierno italiano, añadiendo que tan sólo en Diciembre próximo se construirían algunos.

Coincidió con esta comunicación de Briand a la Comisión de la Cámara francesa, la publicación el día 13 del corriente mes de Julio en el periódico "The New York Times" de dos mapas de Europa, uno anterior y el otro posterior a la Gran Guerra, abogando por la necesidad de que se hagan ciertas rectificaciones en las adjudicaciones de territorios que trajo consigo el Tratado de Versalles.

Los motivos principales de disgusto con relación a ese Tratado son que los vencidos han sido desarmados, como si fuese posible dejar sin defensa a los que fueron derrotados.

El Ministro de Estado de Italia, Signor Grandi, quiere que Europa "desarme", y una vez sin armas entonces surgiría la "seguridad", porque nadie tratará de atacar a una nación desarmada, puesto que todas las naciones estarían también en igual situación.

Tratando de descubrir los arcanos del porvenir nadie se atreverá a decir si en esta etapa pacifista en que ahora nos hallamos, esos nubarrones què flotan en Europa se desharán en lluvias protectoras, o formarán tormentas destructoras.

Pero ya es bastante que las naciones que están disgustadas se acerquen y traten de hacerse mutuamente concesiones que sean como la iniciación de una amistad duradera.

LOS HOMBRES DE MANANA..

Por EVA CANEL

"VAMOS AQUI LOS DE HOY NOS DAN EJEMPLO PARA MORIR"

(AL MAESTRO ESCOBAR)

ASI cantaba a coro un batallón de niños en una de aquellas grandes zarzuelas que ya no se estilan... porque no hay artistas zarzueleros que puedan con ellas y así digo yo—sin música pero con reservas mentales.

Los hombres de hoy que darán ejemplo a los de mañana para morir ¿no se lo darán para matar por causas innobles y deshonrosas? Si nos detenemos a considerar por qué cometen los hombres de hoy, homicidios, asesinatos, parricidios y cien mil otras barbaridades, no hallamos ni rastros de aquel honor calderoniano que hace reir a los vanguardistas, quizás porque no saben quién fué Calderón, ni siquiera aquel D. Rodrigo que murió en la horca, y el pueblo señala como prototipo de comparación, cuando algún pelele se engalla sobre el paves del orgullo, innecesario y por lo tanto ridículo.

Los hombres de mañana, vale decir: los jovencitos de hoy, para modificar el **status** social en que si Dios no loremedia, cristalizaremos, y sólo con dinamita se podrá pulverizar la cristalización perversa, habrán de arrancar el esqueje propio de la genealogía jugosa que resta del pasado.

Ese cogollo autotrasplantado con abundante secreción glandular, extraída de lo que no haya sido estragado, traerá la regeneración y la traerán esos jóvenes que este año como pocos, a juzgar por la prensa han dado muestras no sólo de estudiar y aprender sino de saber, pues para la eficacia de ambas cosas, hay que exultarlas con intachable conducta. Decía en mi artículo anterior que no me entusiasman ni la inteligencia ni las calificaciones, si no brillan en marco de virtudes ciudadanas y es que la mayor parte de mi vida la he pasado estudiando **ánima vili** a la humanidad: no admito los libros por grandes maestros de psicología.

Los psicólogos de biblioteca apenas pueden atisbar lo que dan de sí las multitudes y aún estas si son de raza homogénea diferirán de las heterogéneas: como van repitiendo unos maestros lo que otros han refrendado, acabaremos por negar las **verdades absolutas,** de los sabios "que todo lo han aprendido en los libros" como el príncipe de Benavente.

Los muchachos que han estado a mi alcance en este fin de curso, todos me han demostrado que para estudiar como estudiaron sólo han tenido que pensar en sus padres; en la felicidad que iban a producirles no sólo por las notas y los premios sino por la conducta: ¡Qué buenos troncos para levantar futuros edificios!

Voy a comenzar por un niño que sorprendía cuando no tenía uso de razón, por la dulzura de su carácter; por el cariño a cuantos le rodeaban: no se podría apostar que fuese atrevido para estudiar, ni para especular sobre el porvenir que ofrecen las carreras según las señales de los tiempos y la profusión de apasionados que tienen todas ellas. Cuando Pedro Sánchez pensó lo que debían estudiar sus hijos, aceptó la opinión del mayor, el Pedro Antonio que tanto quise de chiquito y sigo queriendo y admirando siempre. A los 19 años ya se ha trazado un camino y lo recorrerá valerosamente, pues valor se necesita para lo que acaba de hacer, con sus dos hermanos Pepe Luis y Rolando y otro jovencito holguinero, Pedro José Talavera, condiscípulo de ellos. Estudian estos cubanitos en Baton Rouge, Capital de la Lousiana: se conceptúa la **Lousiana State University,** el mejor centro universitario para los que aspiran a dominar la agricultura.

El título de Ingeniero Agrónomo de esta Universidad se equipara a la categoría de las más excelentes norteamericanas. A Pedro Antonio le gusta mucho, porque les **aprietan**—, dice.—Cuando yo ingresé ingresaron 320 y hoy sólo quedan en mi clase unos 180." La Universidad cuenta con 4,00 estudiantes. Pedro Antonio Sánchez aprobó con excelentes notas el segundo año de ingeniero agrónomo y su compañero Pedro José Talavera, de 21 años, aprobó el primero también con las más altas calificaciones. A estos muchachos les seduce la idea de traer a su patria muchos adelantos agrícolas no solamente teóricos sino prácticos.

La Universidad reune todos los elementos para que la práctica agronómica sea eficacísima: posee un Ingenio pequeño, pero los alumnos trabajan en él, y también en los campos. Entre el ganado necesario para la práctica cuentan con cien vacas de raza superiores, todo lo cual contribuye a que una vez titulados se puedan lanzar al trabajo sin los preliminares de aprendizaje.

El complemento de felicidad para estos chicos antillanos está en el clima de Lousiana similar al de Cuba... pero no: el complemento era comprar un Ford, manejarlo, pasearse por Baton Rouge y después venir en él a Cuba.

Los hijos de Pedro Sánchez, Pedro José Talavera, ex-alumno de los Hermanos de La Salle y otro estudiante puertorriqueño, llamado Gregorio Méndez, se empaquetaron en el Ford número 11,294.824, construcción del año 1924, por lo cual había pasado a la categoría de **fotingo.** El tal **cacharro** ostenta la matrícula de Lousiana y de Baton Rouge salieron el 9 de Junio, cruzando los Estados de Mississippi, Alabama, Georgia y Florida; 1,650 millas de recorrido en el **anciano fotingo,** piloteado por ellos y por ellos arreglado cuando se le aflojaban las coyunturas.

El joven portorriqueño se quedó a veranear en Miami; los cubanos vinieron con su Ford en un Ferri a la Habana, trayendo su documentación corriente, aunque es de suponer que la Aduana no aforaría la máquina suponiéndola contrabando para hacer negocio.

Los atrevidos estudiantes, quisieron probar la nueva carretera de su patria y se fueron a Santo Domingo en su **cacharro,** de 1924, donde la madre llena de ansias y zozobras les esperaba impacientísima.

Pedro Antonio dice que volverán en el propio vehículo a Baton Rouge y una vez en la Universidad elevará a Mr. Ford la petición de que le cambie la veterana máquina por una del presente año y esta carraca la exhiba como curiosidad histórica en la trastera más visible de la fábrica.

Dígame, maestro Escobar, si con muchachos de tales arrestos no debemos esperar que aún siendo **piano piano,** Cuba vaya **Lontano,** sin vivir aherrojada por aranceles extranjeros? Otros tres amiguitos esperan mi parabién, no mis aplausos, porque aplausos han tenido muchos: de uno he hablado en otro momento; de Panchito Hernández Recio, un hijo de bendición que estudia, trabaja y gana premios sólo pensando en su padre, porque su padre, que ha estudiado mucho y se ha graduado de médico muy joven para vigilar la vida de su buen padre, sabe lo que es examinarse y dar alegría a la familia con sus estudios.

Panchito ha obtenido premios en metálico: ha ganado ya las matrículas que le faltan para terminar su carrera de abogado: la felicidad de sus padres y la de su abuelita, que a cada triunfo del nieto envía un recuerdo amoroso al abuelo, ha sido para Panchito el mayor galardón que debe a sus triunfos.

Otros dos estudiantes han tomado el grado de Bachiller, con las más altas notas; los dos son de casa: uno es hijo del nunca bastante sentido Goldarás, de aquel crítico cultísimo, escritor correcto y compañero admirable, que también gozaría intensamente si viese a su hijo tan estudioso y tan caballerito: el otro es Pepito Carballeira y Alonso, del cual dice "El Mundo": "el mejor alumno del Instituto". ¿Qué podría añadir yo? De sus estudios y de su talento nada, pero de su condición mucho. Pepito es un niño amantísimo de sus padres: por nada contraría el menor mandato ni réplica a una orden de su padre, un tantico exigente a veces. Las vacaciones de estos dos compañeros y muy amigos, se pasan leyendo obras que no son de texto: literatura castellana con preferencia.

Y como alguna niña había de figurar entre estas excepciones, tomaré nota de que una jovencita exclamó el día que recibía su título de Maestra Normal: —¡Hoy es el día más feliz de mi vida!

Al saber yo que había dicho eso, creí honradamente que había sido pedida en matrimonio y me contestó Felisa: —No, señora: es que ledarán esta noche el título de Maestra Normal. Tiene 18 años y se promete obtener a los 23 el Doctorado en Pedagogía, si no le falta la salud. —¡Gracias a Dios!— dije—, que una jovencita conceptúa ser el día más feliz de su vida, el de obtener un título académico.

Esta señorita se llama Ana María Larraz y Santalla. ¡Bien merece un aparte, como diría el querido Fontanills.

Y ahora contestaré a **Un marido cobarde,** así firma, a los graciosísimos renglones que me dirige: ¿Qué hago Doña Eva? Mi mujer se pinta los labios; yo no quiero, pero ni por buenas ni por malas consigo lo que pido. ¿Qué hago?

—Prohíbala besar a los hijos y si no los tiene, no se deje usted besar por ella.

PENSAMIENTOS DE JOSE MARTI

Entresacados del libro "De la Vida Norteamericana", que con labor poco conocida hoy del Maestro, acaba de publicar en Buenos Aires el Doctor Néstor Carbonell, nuestro Ministro en la República Argentina.

No han de decir los poetas que no hay en este tiempo, en que vivimos caudales de poesía, sino que son tales las maravillas de este tiempo, que ni el concebirlas ni el narrarlas cabe ya en la mente de un poeta maravilloso! Tal vez la poesía no es más que la distancia.

—x x x x—

Comienza a ser desventurado el pueblo que empieza a ser desagradecido. El grano de oro ha de ser cosechado en los campos y en las almas. Corre peligro de perder fuerza para actos heróicos nuevos aquel que pierde, o no guarda bastante, la memoria de los actos heróicos antiguos.

—x x x x—

Todo es ladridos en el cerrijo, cuando entra en él, impetuosamente, un caballo brioso. Los perros ladran poco a los caballos ruines. Los perros de buena raza ni aún ladran a esa clase de caballos.

—x x x x—

Están poblados de seres vivos, esos grandes cuartos de estudiadores que parecen vacíos.

—x x x x—

Está robusto, como aquel que ha ha podido vivir en el comercio de las cosas grandes. Míseros los que las presienten, y son capaces de ellas, y no pueden darse a ellas! Esos mueren roídos por su ansia. El genio alimentado fortalece. El genio sin empleo devora. El alimento del genio es una obra digna de él.

—x x x x—

Debe ser ley en los tribunales el ahorro de la vida humana. Debe ser culto en las familias el horror al crimen.

—x x x x—

El arte no es más que la naturaleza creada por el hombre. De esta intermezcla no se sale jamás. La naturaleza se postra ante el hombre y le da sus diferencias, para que perfeccione su juicio; sus maravillas, para que avive su voluntad a imitarlas; sus exigencias, para que eduque su espíritu en el trabajo, en las contrariedades, y en la virtud que las vence. La naturaleza da al hombre sus objetos, que se reflejan en su mente, la cual gobierna su habla, en la que cada objeto va a transformarse en un sonido. Los astros son mensajeros de hermosura, y lo sublime perpetuo. El bosque vuelve al hombre a la razón y a la fe, y es la juventud perpetua. El bosque alegra, como una buena acción. La naturaleza inspira, cura, consuela, fortalece y prepara para la virtud al hombre. Y el hombre no se halla completo, ni se revela a sí mismo, ni ve lo invisible, sino en su íntima relación con la naturaleza.

—x x x x—

Dicen mucho, dos mil hombres silenciosos.

—x x x x—

El hombre no es lo que se ve, sino lo que no se ve. Lleva la grandeza en sus entrañas, como la ostra negruzca y rugosa lleva en sus entrañas la pálida perla. El árbol de la vida no da frutos si no se le riega con sangre

De Boabdiles, ya no es hora! Es necesario arrodillarse cada día, como el bravo Balboa, a descubrir un nuevo mar. Es fuerza que cada hombre trabaje, con los maderos vírgenes del bosque, su silla de triunfo. Fuerza es que cada hombre, con sus manos tenaces, se labre a sí propio.

—x x x x—

Vivir en nuestros tiempos produce vértigo. Ni el placer de recordar, ni el fortalecimiento de reposar son dados a los que, en la regata maravillosa, han menester de ir mirando perpetuamente hacia adelante. Sofocados, cubiertos de polvo, salpicados de sangre, deslustradas o quebradas las armas, llegamos a la estación de tránsito, caemos exánimes, dejamos,—ya retempladas en el calor de la pelea,—a nuestros caros hijos las golpeadas armaduras, y rueda al fin en los umbrales de la casa de la muerte el yelmo roto al suelo. Al que se detiene en el camino, pueblo u hombre, échanlo a tierra, pisotéanlo, injúrianlo, despedázanlo, o,—para que limpie el camino—húrtanlo los apresurados, embriagados, enloquecidos combatientes. Y en vano ya, si queda vivo, arrepentido de su flaqueza, levántase el caído, repara su abollada coraza, intenta mover el oxidado acero. Los grandes batalladores, empeñados en la búsqueda de lo que ha de ser, han traspuesto el magnífico horizonte. Y el perezoso ha sido olvidado. Van ya lejos; muy lejos!

—x x x x—

¡Hoy, los que nacen, hallan altares rotos, que estorban el paso, altares confusos que se alzan en la distante sombra, y en la tierra, los árboles, sin flores, y en la morada de los bardos muertos, los grandes bardos que pasan con las primeras flores de los árboles en sus manos. Son inmortales porque aspiraron las primeras flores de la tierra.

—x x x x—

¡Oh, desdichada gloria, que a tales cosas y a tales prácticas rebaja a los que anhelan sus pasajeros beneficios!

—x x x x—

La noche es la recompensa del día. La muerte es la recompensa de la vida. Y la vida es una lucha a dentellada, en que los hombres detractores echan abajo, royendo como gusanos o espadeando como guerreros, las fortalezas que acumulan, para ampararse de la pasión y estar más cerca de lo alto, los hombres creadores; y en que los creadores, de rodillas, sin miedo a las mordidas del insecto ni a los relámpagos de la espada, abarcan y rehacen sin cansancio las fortalezas que echan en tierra los hombres destructores.

—x x x x—

Como la llaga con hierro ardiente, ha de ser quemado en su cueva el talento que no sirva a la virtud.

—x x x x—

¿Quién ha de ser mejor guía para las mujeres extraviadas que una dama buena? Ni, ¿quién que ve una madre y la ve cómo ama, y prevé, y endulza, y perdona, duda de ese caudal de maravillas que yace ignorado en cada alma de mujer? Es una mano de mujer, vara de mago, que espanta buhos y sierpes, y ojos de Midas, que trueca todo en oro.

M.E.C.D. 2016

EE. UU. GANO EL PRIMER MATCH POR LA COPA DAVIS

SportS — DIARIO DE LA MARINA — SportS

AÑO XCVIII — LA HABANA, SABADO, 19 DE JULIO DE 1930 — PAG. 15

PERDIERON OTRO JUEGO LOS "DODGERS"

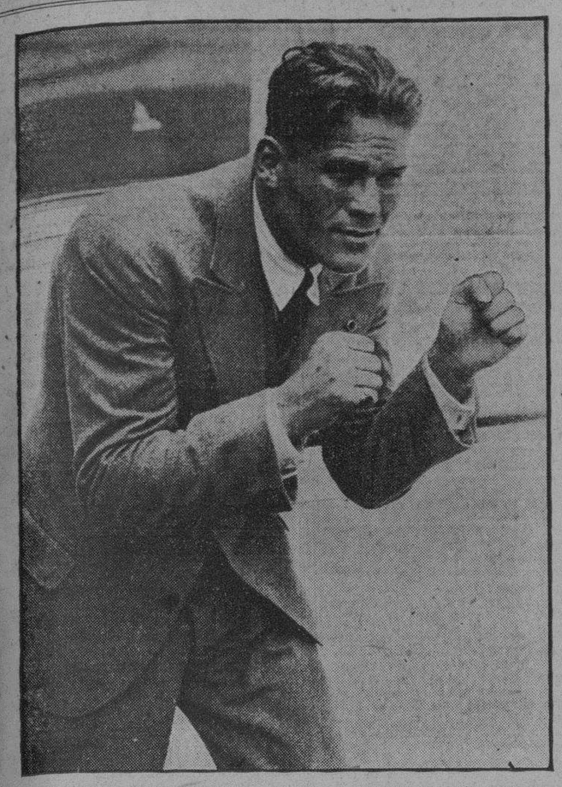

¡Aquí tenemos otro! Es el último de los boxeadores extranjeros llegados a la meca del pugilismo a Nueva York. Es el peso completo alemán Ernest Guebring con un record de 26 victorias en Europa. Los fanáticos lo verán pelear pronto para saber si es otro Max Schmelling.

Los que Romperán la Marcha Para Ver a Kid Chocolate

Son los Primeros Fanáticos Cubanos que van a Nueva York a Presenciar el Encuentro de Kid Chocolate con Jack Kid Berg, el Próximo día Siete de Agosto.–Varias Notas y Comentarios

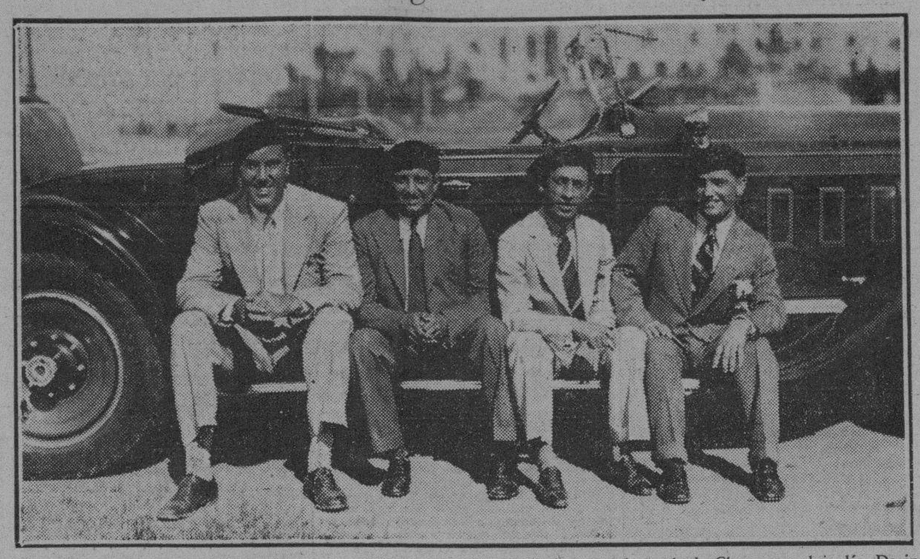

Los Cuatro Mosqueteros que «se disparan» el lunes para Nueva York a ver el match de Choco con el inglés. De izquierda a derecha: Jess Losada, quien representará al DIARIO DE LA MARINA y a «Carteles». Fernando Eguilior, secretario de Pincho; Adolfo González, assistan de Parga y el zurdo Antonio Santana. En esta misma cuña harán el recorrido de Key West a New York.

De los fanáticos criollos que se disponen a ver pelear al invencible Kid Chocolate el próximo día siete de Agosto en Nueva York, cuatro romperán la marcha el lunes entrante, que si mal no recordamos cae en 21. Estos cuatro no son otros que Fernando Eguilior, secretario de Pincho; Adolfo González, assistant de don Luis Parga en la Compañía Cubana de Espectáculos, el peso mosca Antonio Santana y nuestro compañero Jess Losada.

Ya tienen sacados los pasajes, por lo que no habrá lugar a arrepentidse. Están más contentos que unas pascuas y se disponen a pasar lo que llaman los americanos un "good time". Van en la cuña de Kid Chocolate, la que embarcará con ellos hasta Key West y del histórico cayo en adelante... carretera abaxo hasta Nueva York. El programa no puede ser más interesante y divertido.

Jess Losda lleva la representación de las páginas de sports de este DIARIO para informar todo ló referente al magno encuentro, así como la de la popular regista "Carteles" a cuyo staff pertenece el compañero Losada, sin contar que también la Comisión Nacional de Boxeo ha delegado en él para que estudie las últimas reglas implantadas por la Comisión de Boxeo del Estado de Nueva York para ser incorporadas al organismo nuestro, misión delicada que solo puede confiarse a una persona de los conocimientos de Jess Losada y en la que ha de salir airoso, lo mismo que en informar detalladamente a esta publicación y a "Carteles"

Fernando Eguilior se lleva firmado el contrato de ingreso de Ignacio Ara en la Cuadra Cubana de Pincho Gutiérrez para entregarlo a éste tan pronto lleguen. Es casi seguro que Pincho acepte un match entre el vasco aragonés y el ex campeón mundial Joe Dundee conquistador de Hilario Martínez en Barcelona. Y Pincho vendrá a la Habana para encontrarse en la esquina de su poulain esa noche. Con lo que no hay que dudar que Ara ganará el match y su cartel continuará subiendo como un globo cautivo al que le sueltan las amarras.

Demás está que digamos que deseamos a los cuatro mosqueteros todo género de éxitos y de jugoso entretenimiento en la tournée que comienzan el lunes. Losada espera detenerse en Nueva York por un mes, lo que le servirá de descanso.

LOS DOS MANAGERS NO PIENSAN IGUAL

Uno quiere llevarse a P. Carnera y el otro no está de acuerdo

OMAHA, Julio 18, (AP). — Leon See el francés, manager de Primo Carnera, tiene el proyecto de embarcar a su representado para Europa la semana entrante, pero Bill Duffy de Nueva York, otro de los managers del mastodonte italiano y su representante en los Estados Unidos no se muestra partidario de tal idea.

Duff yal llegar ayer para asistir a la pelea entre Carnera y Wright anunció que había firmado un contrato en que el italiano se comprometía a pelear con Young Stribling en Atlantic City el 30 de Agosto.

See a su vez declaró hace días que saldría para Europa con su protegido la semana que viene y que no volvería hasta no asegurársele que Carnera recibiría mejores tratos en Nueva York.

AL SINGER QUIERE PELEAR CON BERG

Pero difícilmente podrá eludir un match contra Kid Chocolate

NUEVA YORK, julio 18. AP. Los diarios de la mañana de ésta con fecha sábado, dan mucha publicidad a las declaraciones hechas por Al Singer, el nuevo campeón del mundo de peso ligero, anunciando que no quiere pelear más que con Jack Kid Berg por el título el próximo otoño.

Singer manifestó anoche que con gusto se encontraría con Kid Chocolate en cualquier momento, siempre y cuando el cubano deje de ser un peso pluma y se convierta en un peso ligero. Agregó que su contrario preferido era Berg.

Sin embargo, los que pretenden estar enterados aseguraban esta noche que Madison Square Garden siempre había considerado la pelea Chocolate-Berg el 7 de agosto como un match de eliminación en la división de peso ligero. La impresión general entre esta gente es que si Chocolate gana le será muy difícil a Singer eludir un encuentro con el maravilloso cubano.

LUCIO MOREJON, oponente esta noche de Pedro Proenza, el camagüeyano conquistador de Malpica. Esta pelea promete ser encarnizada, para los que gustan de los platos fuertes, en la Arena Polar.

Los Jonroneros

—(Por la Associated Press)—

JONRONES DE AYER

FOXX (Filadelfia)	2
FRISCH (San Luis)	2
RUTH (New York)	1
GEHRIG (New York)	1
WILSON (Chicago)	1
KLEIN (Filadelfia)	1
GRANTHAM (Pittsburgh)	1
COMOROSKY (Pittsburgh)	1
LINDSTROM (New York)	1
BECK (Chicago)	1
ENGLISH (Chicago)	1
HEILMANN (Cincinnati)	1
MEUSEL (Cincinnati)	1
STRIPP (Cincinnati)	1
BISSONETTE (Brooklyn)	1
COCHRANE (Filadelfia)	1
BOLEY (Filadelfia)	1
KOENIG (Detroit)	1
WEBB (Chicago)	1
MELILLO (San Luis)	1
GOSLIN (San Luis)	1
MCMANUS (Detroit)	1

A LA CABEZA

RUTH (New York)	33
KLEIN (Filadelfia)	27
BERGER (Boston)	25
WILSON (Chicago)	25
GEHRIG (New York)	25
FOXX (Filadelfia)	25

TOTALES POR LIGA

NACIONAL	427
Americana	398
Total	825

LAS PRUEBAS POR LA COPA SCHNEIDER SE HARAN EN VENECIA

ROMA, julio 18. AP. El Aero Club de Italia, en conflicto con el Real Aero Club de la Gran Bretaña sobre las inscripciones italianas en la Copa Schneider, ha propuesto a la Federación Internacional de Aeronaútica que se haga caso omiso de Inglaterra y que las pruebas de 1931 se verifiquen en Venecia sin pagarse nada por la inscripción.

Un Gran Programa de Tres Star Bouts Ofrece Esta Noche Parga a los Fans en A. Polar

El Campeón de Chile, Luis Ramos, Aparece el Primero Frente a Jimmy Sirio.–El Segundo Star Será Entre Proenza y Morejón.– Y el Tercero: José Iglesias y José Valdés.–Detalles

Luis Ramos, el campeón chileno de peso pluma, sube al ring de la Arena Polar esta noche, muy confiado en su triunfo. Sus dos victorias últimas—sobre Vicente Vince y Luis Hernández—le han infiltrado una gran dosis de optimismo, y no piensa más que en «desnatizar» a Jimmy Sirio, para luego entrarle al dinero grande de una pelea contra un hombre importado.

SIRIO ES PELIGROSO

Jimmy Sirio, sin embargo, puede desbaratar todos los planes de Ramos. Sirio sabe que Ramos ha ganado sus dos últimas peleas, pero tiene la seguridad de no permitir la victoria número tres al chileno. Sirio, conoce mucho boxeo, sobre todo, a larga distancia, que es precisamente la clase de pelea que hay que presentarle a un fajador como el chileno.

Este muchacho Sirio es el sparring partner predilecto de Kid Chocolate cuando la estrella cubana viene a la Habana y esto habla muy alto del modesto boxeador de del Pino.

JOSE IGLESIAS CONTRA JOSE VALDES

La pelea Iglesias vs. Valdés, es la primera de dos peleas eliminatorias que se celebran esta noche por la faja light-heavyweight. El vencedor de este bout se enfrentará con el ganador de la pelea Morejón-Proenza. Iglesias y Valdés, hace varias semanas ofrecieron una pelea sensacional en Ciego de Avila, y renunciaron a la revancha por tomar parte en las eliminaciones por el título.

MOREJON VS. PROENZA

Lucio Morejón tiene un buen chance de llegar al final de la eliminación por el título semi-pesado. Su contrario de esta noche, Pedro Proenza, es un boxeador que puede hacer el peso mediano y que se ha inscrito para discutir el título de ese peso pero que quiere adjudicarse dos títulos. Morejón lleva la ventaja en peso y fortaleza. Proenza conoce más boxeo, y posee un buen jab de izquierda, que es arma esencial para hombres que se fajan como Morejón.

DOS BUENOS PRELIMINARES

Dos peleas a cuatro rounds abrirán la fiesta de puños de esta noche. Santiago Alvarez, el valiente español ito, se enfrentará con Kid Alejo, y Kid Centeno el welter que noqueó a Kid Lombardo en un round se enfrentará con Kid Bebo.

LOS PRECIOS

Por primera vez desde que se inauguró la Arena Polar, la grada costará esta noche UN PESO VEINTE CENTAVOS. La preferencia y el ring también han sufrido reducción, costando la primera dos pesos y tres pesos el ringside.

ARENA POLAR

Sábado 19 de julio a las 9 p. m.

Primera pelea a 4 rounds. Santiago Alvarez del Bar Reboredo vs. Kid Alejo del Fortuna.

Segunda pelea a 4 rounds. Kid Centeno vencedor de Lombardo vs. Kid Bebo Sensacional welter weight.

Primer star bout a 10 rounds Luis Ramos campeón feather weight de Chile vs. Jimmy Sirio el mejor junior light weight.

Segundo star bout a 10 rounds pelea por eliminación al campeonato lightheavy weight de Cuba Pedro Proenza vencedor de Malpica vs. Lucio Morejón, vencedor de Angel Sánchez.

Tercer star bout a 10 rounds pelea por eliminación al Campeonato Lightheavy weight de Cuba José Iglesia vencedor de Martín Pérez y Angel Sánchez vs. José Valdés, vencedor de Martín Pérez Malpica.

LA LIGA DEL SURESTE

Dos juegos se efectuaron ayer en la Liga del Sureste. He aquí sus resultados: Jacksonville derrotó al Pensacola, 4x2 y Columbus al Selma 6x2.

Blake Dominó a los Dodgers

Por un Jonrón de Del Bisonette no Salieron Embarrados en cal los Robins. – Los Oseznos Batearon la Friolera de 13 Hits

BROOKLYN, Julio 18. (AP.) — «Sheriff» Fred Blake domó fácilmente hoy a los Robins y como consecuencia los Cubs se colocaron a un juego y unos cuantos puntos del Brooklyn al ganar el tercer encuentro de su serie «por el primer puesto» con score de 6 a 2.

Blake no permitió más que cinco hits, quitándole el honor de dar una lechada el jonrón de Del Bissonette en el quinto inning, después de haber tomado Babe Herman su base por bolas.

Hack Wilson puso a los suyos en la senda de la victoria disparando su 25o. cuadrangular de la temporada pitcheando Jim Elliott en el segundo episodio.

Más tarde Bock y English también batearon de circuito.

Elliott y sus sucesores, Ray Moss y Hollis Thruston permitieron trece hits. El batazo cuádruple de Beck se produjo después de haber tripleado Hartnett en el cuarto y dió al Chicago una delantera de 4 a 0. La quinta anotación de los Oseznos ocurrió en el sexto por dos singles y la 21a. base robada por Kiki Cuyler en el abo.

El cuadrilateral de English hizo entrar la última carrera.

CHICAGO

	V.	C.	H.	O.	A.	E.
Blair, 2b.	5	0	0	1	4	0
English, 3b.	4	1	1	1	3	0
Cuyler, rf.	5	1	2	3	0	0
Wilson, cf.	5	1	3	1	0	0
Stephenson, lf.	5	1	1	2	0	0
Grimm, 1b.	4	0	1	10	2	0
Hartnett, c.	3	1	2	4	0	0
Beck, ss.	4	1	1	4	1	2
Blake, p.	4	0	2	1	2	0
Totales.	39	6	13	27	12	2

BROOKLYN

	V.	C.	H.	O.	A.	E.
Frederick, cf.	3	0	1	1	1	0
Finn, 2b.	4	0	0	1	3	1
Herman, rf.	4	1	1	3	0	0
Bissonette, 1b.	3	1	2	12	0	1
Wright, ss.	4	0	1	3	4	0
Boone, lf.	3	0	0	1	0	0
Gilbert, 3b.	4	0	0	0	2	3
Lopez, c.	4	0	0	6	0	0
Elliott, p.	0	0	0	0	1	0
Flowers (1).	1	0	0	0	0	0
R. Moss, p.	1	0	0	0	3	0
Hendrick (2).	1	0	0	0	0	0
Thurston, p.	1	0	0	0	1	0
Totales.	33	2	5	27	15	2

(1) Bateó por Elliott en el 3º

(2) Bateó por R. Moss en el 7º

Anotación por entradas:

Chicago	020 210 100— 6
Brooklyn	000 002 000— 2

SUMARIO:

Empujaron las carreras: Wilson, Hartnett, Beck (2), Stephenson, English, Bissonette (2). Two base hits: Wilson, Wright. Three base hit: Hartnett, Home runs: Wilson, Bissonette, English, Beck. Bases robadas: Cuyler, Herman. Sacrifice: Hartnett. Double play: Blair, Beck y Grimm. Quedados en bases: Chicago, 8; Brooklyn 7. Bases por bolas: Elliott 1; Blake, 3. Struck out: Slliott, 2; Moss, 2; Thurston, 1; Blake, 4. Hits: Elliott, 5 en 3 innings; R. Moss, 6 en 4 innings; Thurston, 2 en 2 innings. Passed ball: Hartnett. Pitcher perdedor: Elliott. Umpires, Klem, Stark y Magerkurth. Tiempo: 1:40.

LOS SEIS DE LA FAMA

Babe Ruth volvió a entrar en acción ayer y dió a sus rivales algo así como una lección en pegar batazos largos. El Bambino disparó su 33er. jonrón, un triple y un doble en cinco veces al bate y su promedio subió cuatro puntos a .368. Aunque sigue siendo el último de los Seis de la Fama, al anotar dos veces fué el primero que este año en las Mayores llega a las 100 carreras. Su compañero Lou Gehrig lo superó al bate con su 25o. jonrón y dos singles en cuatro intentos, ascendiendo cinco puntos a 3.84. Chuck Klein también mejoró uno subiendo a .404 con su 27o. cuadrilateral y un single en cuatro tentativas.

Frank O.Doul y Al Simmons mantuvieron sus cifras en .407 y .392 respectivamente, continuando a la cabeza de sus ligas, pues ambos pegaron dos hits en cinco visitas al plate.

Babe Herman, fué el único que perdió terreno bajando dos puntos a .385 pues no conectó más que dos veces en cuatro oportunidades.

SITUACION ACTUAL

	J.	V.	C.	H.	Ave.
O.Doul, Phillies	76	302	79	123	.407
Klein, Phillies	79	329	73	133	.404
Simmons Atletics	75	296	85	116	.392
Herman, Robins	81	332	80	128	.385
Gehrig Yankees	87	323	79	124	.384
Ruth, Yankees.	80	277	100	102	.368

LA LIGA DEL PACIFICO

Los resultados de los tres juegos celebrados ayer en la Liga de la Costa del Pacífico, so nlos damos a continuación:

Oakland derrotó al Los Angeles 5x4; Missions al Seattle, 8x4 y Hollywood al Portland 10x5.

EL NEW HAVEN DEJO DE PERTENECER AL BASE BALL ORGANIZADO

NEW HAVEN, Julio 18. (AP.)— Hoy cesó de existir el baseball organizado en New Haven al cerrar sus puertas el club de los Profesores de New Haven en la Liga Este a causa de dificultades pecuniarias.

George M. Weiss, dueño del club, que informó a una asamblea de funcionarios de dicha Liga en Allentown de la retirada de su team, telegrafió hoy al manager Gene Martín, que suspendiese el juego anunciado con Providence, indicando que no podía pagar a los jugadores sus salarios ya vencidos y que no podía pedirles que terminasen la serie con la novena de Rhode Island que también se retiró del circuito anoche.

Los profesores han estado jugando ante públicos de muy reducido número toda la temporada, pero especialmente desde que perdieron con Allentomn en la lucha por el primer puesto de la temporada partida que terminó hace dos semanas.

Ecuatorial "Tritwist"
Ultimas creaciones.
Almacén de Paños
Sobrinos de Nazábal
Muralla 70.

Gran Paliza a los Yankees

Después de Perder Siete Juegos Consecutivos, los Browns dan Señales de Vida, Propinando 18 Hits de Todas Dimensiones

SAN LUIS, julio 18 AP. Despues de siete derrotas seguidas los Carmelitas volvieron hoy a la vida y agredieron a cuatro pitchers neoyorkinos de quienes triunfaron por 14 a 5. Sam Gray duró todo el juego por el San Luis mientras el manager Shawkey tenia que emplear a Sherid a Johnsson a Gómez y a Holloway en un vano esfuerzo para contener el ataque de 18 hits de los Browns.

Los Yankees fueron beneficiados por el 33er. jonrón de Babe Ruth y por el 25 o. de Lou Gehig, junto con otros once batazos, pero a pesar de todo no figuraron en la contienda, ya que San Luis principió apuntándose cuatro carreras en el primer inning y no cesó de anotar hasta el octavo.

Melillo y Goslin batearon de circuito por el San Luis. Ruth despues de un descanso de varios dias disparó un cuadrilateral, un triple y un doble en cinco veces al bate.

La victoria volvió a poner a los Browns en el séptimo puesto de la liga Americana, unos cuantos puntos por encima de los Medias Rojas que perdieron con el Detroit.

NEW YORK

	V.	C.	H.	O.	A.	E.
Combs, rf.	4	0	0	1	0	0
Cooke, rf.	1	0	1	0	0	0
Lary, ss.	4	0	1	3	6	0
Ruth, lf.	5	2	3	0	0	0
Lazzeri, 2b.	2	1	1	3	1	1
Reese, 2b.	2	1	1	0	1	1
Gehrig, 1b.	4	2	3	7	0	0
Rice, cf.	4	0	0	3	0	1
Dickey, c.	4	0	2	4	1	0
Chapman, 3b.	4	0	0	3	2	1
Sherid, p.	0	0	0	0	0	0
Johnson, p.	1	0	0	0	0	0
Gómez, p.	1	0	0	0	0	0
Holloway, p.	2	0	1	0	2	0
Totales.	38	6	13	24	13	4

ST. LOUIS

	V.	C.	H.	O.	A.	E.
McNeely, 1b.	6	2	3	9	0	0
O'Rourke, 3b.	5	3	2	2	1	0
Goslin, lf.	3	2	1	2	0	0
Kress, ss.	4	2	3	4	6	0
Ferrel, c.	4	1	2	3	0	0
Schulte, cf.	4	0	1	2	0	0
Melillo, 2b.	5	1	2	2	3	0
Badgro, rf.	1	0	0	2	0	0
Gullic, rf.	4	1	1	1	0	0
Gray, p.	5	1	1	0	4	1
Totales.	41	14	18	27	14	0

Anotación por entradas:

New York	100 210 020— 6
St. Louis	421 132 10x—14

SUMARIO:

Empujaron las carreras: Lazzeri, Gehrig (2), Rith, Dickey, Chapman Kress (4), Schulte, Melillo, Ferrell (2), Goslin (4), Gullic, Gray. Two base hits: O'Rourke, Kress (2), Schulte, Ferrell, Gray, Dickey, Ruth. Three base hit: Ruth. Home runs: Melillo, Gehrig, Ruth, Goslin. Sacrifices: O'Rourke, Goslin, Kress. Double plays: Melillo, Kress a McNeely (2). Bases por bolas: Sherid 1; Johnson 1; Holloway 1; Gray 2. Struck out: Gray 2; Gómez 2. Quedados en bases: New York 7; St. Louis 9. Hits: Sherid, 6 en 1 inning; Johnson 2 en 1 inning; Gómez 5 en 3 innings; Holloway, 5 en 3 innings. Pitcher perdedor: Sherid. Umpires; Dinneen, Van Graflan y Mallin. Tiempo: 2:07.

Norteamérica Ganó el Inicial

Además Ganó También 2 de los 3 Sets del Segundo Match de Singles que se Suspendió por Oscuridad.–Hoy Continuará

AUTEUIL, julio 18. AP. — Norte-América le ganó el primer match a Italia en el round final inter-zonas de la Copa Davis y se apuntó dos de los tres sets del segundo antes de suspenderse a causa de la obscuridad.

Sin embargo, tuvo que jugar muy duro Wilmer Allison de Austin, Tex., para conseguir una victoria a cinco sets sobre Georgio de Stefani el ambidiestro italiano que dió a los Estados Unidos una ventaja de un match a cero en la batalla para adquirir el derecho a enfrentarse con Francia en el round de reto.

El score fué de 4-6; 7-9; 6-4; 8-6; 10-8 y el matador de gigantes de Texas, vencedor de Henri Cochet en Wimbledon estuvo dos veces al borde de la derrota a manos del jugador número 2 de singles de Italia. Para ganar el último set y salir triunfante de su empeño, Allison tuvo que sobreponerse a una delantera de 1-5 que le llevaba de Stefani en una acometida sensacional y emocionante que asombró a todo el mundo.

George Lott de Chicago perdió su primer set con el barón Humberto de Morpurgo, veterano de una partida de matches de la Copa Davis y tuvo que jugar su mejor tennis para llevarse los otros dos por 9-7 y 10-8.

Al terminar el tercer set eran las 8 y 30 y empezaba a obscurecer. Tanto los jugadores como el público estaban ya hartos de tennis y los directores del torneo decidieron suspender el juego. El programa todo tuvo que demorarse una hora a causa de la lluvia y de lo encharcados que estaban los courts. Además el match Allison-De Stefani duró tres horas largas.

De Morpurgo y Lott reanudarán su match a las dos de la tarde de mañana y los teams de dobles se disputarán el tercer encuentro de la serie.

Italia al escoger a Plácido Gaslini y a Alberto del Bcno como su pareja ha entregado materialmente ese match a Johnny Van Ryn y a Allison y el principal interés de mañana se basa en lo que el gran veterano de Italia hará para sobreponerse a la ventaja que le lleva su antagonista.

Si Lott puede conservarla y ganar el match y la fuerte pareja norteamericana cumplir su misión según el programa prefijado, los Estados Unidos se asegurarán la victoria en el round final antes de la noche con los tres matches necesarios.

Ganó el Uruguay Al Perú 1 Por 0

Los equipiers peruanos han sido la sensación de la justa

MONTEVIDEO, julio 18 (AP). — Tuvo lugar hoy el match entre Perú y Uruguay en opción al Campeonato Mundial de Balompié.

Al terminarse el primer tiempo y no registrarse ni un goal a favor de los favoritos uruguayos, la afición mostró su descontento y silbó a los jugadores orientales. Estos dominaron la mayor parte de los 45 minutos, pero no lograron hacer tantos debido principalmente por la falta de puntería de los forwards y también por el enorme entusiasmo demostrado por la defensa peruana.

Los equipiers del Perú no se contentaron con aguantar a los Campeones del Mundo, sino que también hicieron avances que en varias ocasiones hicieron empicar a fondo al guardameta uruguayo.

MONTEVIDEO, julio 18. (AP). — El match entre uruguayos y peruanos terminó con el triunfo de los locales por la mínima anotación (1x0).

Durante el segundo tiempo los peruanos se multiplicaron y dieron el gran batidazo, causando gran sorpresa su resistencia, sobresaliendo la de los zagueros, que fueron los que más laboraron en la heroica resistencia ofrecida a los cinco veces vencedores Olímpicos, quienes hicieron gala de su acostumbrada técnica.

Omni, defensa peruano, fué uno de los más distinguidos. Y con él, el centro medio Galindo. Ahora bien, el mejor de los veinitdos hombres fué sin duda alguna el goalkeeper Pardón, quien después de actuar en el primer half con alguna indecisión se convirtió en algo así como un fenómeno de la puerta en la segunda parte, deteniendo inumerable tiros que parecían goals seguríisimos.

Entre los delanteros se destacó Lavalle.

Uruguay jugó pobremente en el primer período, pero en el segundo, lo hizo brillantemente, lo que sirvió no sólo para triunfar, sino también para acrecentar más la performancese de los peruanos, quiénes han sido hasta hora los que dado la nota más viva del gran certamen.

LA ASOCIACION DEL SUR

A continuación publicamos los resultados de los juegos celebrados ayer en el circuito de la Asociación del Sur:

Atlanta venció al Birmingham 12x4; Chattanooga al Little Rock 5x4; Memphis al Nashville 21x14 y New Orleans al Mobile 15x4.

Desde la Punta de Maisí hasta el Cabo... Eso mismo, hasta "el cabo", se fuman todos los Arlequines, de Pierrot, que son de aroma y calidad exquisita.

EN LAS GRANDES LIGAS

RESULTADO DE LOS JUEGOS CELEBRADOS AYER

LIGA NACIONAL

New York 8; San Luis 7.
Cincinnati 13; Filadelfia 6.
Pittsburgh 12; Boston 4.
Chicago 6; Brooklyn 2.

LIGA AMERICANA

Detroit 7; Boston 6.
Washington 8; Cleveland 6.
Filadelfia 15; Chicago 1.
San Luis 14; New York 6.

ESTADO DE LOS CLUBS

	Bro.	Cgo.	N.Y.	S.L.	Pitt.	Bos.	Cin.	Fila.	Gan.	Ave.
Bro.	—	4	8	7	9	9	6	6	49	598
Cgo.	10	—	4	7	7	10	4	8	50	581
N.Y.	4	6	—	7	7	4	7	10	45	542
S. L.	2	8	5	—	4	6	9	7	41	506
Pitt.	4	5	3	9	—	6	8	5	40	476
Bos.	5	4	7	2	8	—	7	6	39	470
Cinci	3	7	6	3	4	6	—	9	38	463
Fila.	5	2	5	5	5	3	3	—	28	354
Pdos.	33	36	38	40	44	44	44	51	330	

	Fila.	Was.	N.Y.	Clev.	Det.	Cgo.	S.L.	Bos.	Gan.	Ave.
Fila.	—	6	8	7	9	9	13	9	61	678
Was.	7	—	8	7	10	7	5	12	56	644
N.Y.	6	2	—	8	7	10	10	8	51	586
Clev.	5	5	2	—	8	7	7	10	44	560
Det.	3	5	3	11	—	5	6	9	42	462
Cgo.	3	5	5	2	6	—	9	2	32	376
S. L.	3	6	4	4	5	7	—	4	33	346
Bos.	2	2	6	5	4	8	5	—	32	372
Pdos.	29	31	36	44	49	73	55	54	351	

JUEGOS ANUNCIADOS PARA HOY

LIGA NACIONAL

Pittsburgh en Boston.
Chicago en Brooklyn.
San Luis en New York (doble).
Cincinnati en Filadelfia (id).

LIGA AMERICANA

Filadelfia en Chicago.
New York en San Luis.
Boston en Detroit.
Washington en Cleveland (2)

M.E.C.D. 2016

El Pittsburgh Ganó y Pasó a Ocupar el 5° Lugar en la Nacional

Empataron a Dos Juegos la Serie

Los Senadores vencieron sin gran dificultad a los Indios

CLEVELAND, julio 18. AP. Los Senadores igualaron hoy la serie con los Indios a dos juegos cada uno al ganar por 8 a 6.

Mel Harder comenzó por el Cleveland y Ad Liska por el Washington y ninguno de los dos pudo durar en el box. Los compañeros de Liska le dieron una delantera de cinco carreras en los tres primeros innings, pero los Indios lo botaron del box y por el fin le empataron el score a Lloyd Brown en el sexto.

Los Senadores enseguida rompieron el empate mediante dobles por Ruth y West y agregaron dos carreras más en el octavo cuando Porter les preparó el camino haciendo una pifia de un flay que costó dos bases.

Pete Jablonowski estaba en el box por la tribu al terminar el juego

Anotación por entradas, hits y errores:

	C.	H.	E.
Washington . .	203	000	120—8	10	0
Cleveland . . .	001	03[illegible]001—6	15	3

Baterías: Liska, Brown y Spencer Harder, Jablonowski y Myatt.

PIGEON HOLE HIZO UNA NUEVA MARCA

Hizo el recorrido de la milla en Arlington Park en 1 y 36

NUEVA YORK, Julio 18. (AP). — El batir el record de la milla en Arlington Park está siendo casi tan común como el correr carreras a esa distancia en esa pista.

Hace cinco días fué Equation el que rebajó el tiempo ya reducido en una ocasión anterior en la temporada. Ayer Pigeon Hole lo hizo descender a 1:36 justos y hoy Lady Broadcast de Ralph Caldwell le quitó otros dos quintos de segundos reduciéndolo a 1:35 tres quintos.

En contraste a Pigeon Hole que corrió rezagado la mayor parte del trayecto, Lady Broadcast salió a vanguardia al levantarse la barrera y exceptuando unos instantes en el primer cuarto de milla hizo el tren al field de cuatro rivales en la entera distancia. Al llegar a la meta del galope de una milla conocido por el Bouquet Purse la yegua de 4 años llevaba dos cuerpos de ventaja a Conclave de W. R. Coe siendo tercero Beaming de E. R. Bradley. Miss Bess y Crosscо completaban el field. Lady Broadcast pagó a razón de $6.02 por 2 pesos en la mutua.

Sun Mission, el consistente potro que luce las sedas del Dr. Irving Jacobs alcanzó dos victorias consecutivas en Empire City al llevarse el Whitestone Handicap prueba estelar de una milla y 70 yardas. A cuerpo y medio entró Lahor, propiedad de W. M. Moore, que llevaba dos de ventaja a Stormy Dayn de James Butler. El ganador se cotizó a 13 contra 5 y corrió la distancia en 1:46 dos quintos.

Gun Royal, veloz contendiente en las pistas invernales en su primera salida desde la que hizo la primavera pasada en Havre de Grace, estableció el teen en los comienzos, pero no pudo resistirlo al avanzar Sun Mission por la recta a toda velocidad.

El viejo Bill Kelsay que ha estado montando más sensacionalmente que nunca obtuvo dos triunfos más esta tarde. Uno con Sunny Morn en la segunda prueba y el otro llevando primero a la meta al potro de dos años Banjo en la última. Banjo llevaba los colores de Gifford A. Cochran, que emplea a Kelsay.

Las sedas de los hermanos Harned se destacaron en Latonia, figurando a la cabeza de los fields en la segunda carrera y en la estelar a una milla y 70 yrdas. Beety Ann ganó la primera y Typhoon de 5 años la última cubriendo la distancia en 1:43 dos quintos, el tiempo más rápido en el mitin, pagando el jugoso dividendo de 22 pesos 46 centavos por dos pesos. V. Nellie Custis, la favorita fué segunda y Culloden entró en tercer lugar.

Mark Koenig Fué el Héroe Máximo

Numerosa Concurrencia en Habana-Madrid

Ganaron un buen primero Trujillo y Velasco.—Otro estelar que se va con Ozquila y Labat sin pena ni gloria.—De calle triunfaron en el tercero Juan y Josechu.—Hoy: dos funciones

Ingresamos la caricatura en la brillante función de moda que anoche, como todos los elegantes y brillantes viérnes, se pelotea en Habana Madrid, para prestigio del deporte que es nuestro más alto prestigio. Y por serlo aparecieron abarrotadas de gente bien y hasta la mar de bien, las canchas, los tendidos las altas gradas, y los palcos nos parecieron una rosaleda con tanta carita de flor y tanto cuerpo estatuario asomadas a los barandales mayestáticos de las dos ringlas.

Con nosotros también compareceron en la cuca Casita Criolla. Unos pollos, también la mar de bien americanos de una excursión, con unas americanas excursionistas, todas princesas del dollar, que si no tienen de oro el capuz lo tienen de billetes de banco; damas y damitas que fueron la alegría de todas las horas encantadoras de la función de moda, siempre bullente y elegantísima en nuestra dulce y emocional casita. Ellas sonreían, reían y aplaudían y gritaban en puros pieles rojas, celebrando los lances, trances y percances que florecen en rudo batallar de estos chiquitos pelotaris del Habana Madrid, que tan dulce y con tanto arte manejan el canasto de los gigantes del deporte

Estábamos en éstas cuando se inició la molienda del gran peloteo, cuando salieron a pelotear el primero de la noche de gala los blancos, Constante y Buendía menor, contra los azules, Trujillo y Velasco, que aunque de la categoría inferior lo pelotearon como cuatro prohombres; empatando en veintiuna, veintidos, veintitres y veinticinco. En la coda triunfaron los dos azules, que dejaron a los contrarios en el tanto veintiseis. Bonito este prólogo. Boletos a $1.80.

Primera quiniela, José Luis. Boletos a $5.00.

Combinada José Luis y Emilio. Boletos a $20.00.

Otro estelar que no resulta de acuerdo con la gran función de moda; el que pelotearon los blancos Ozquila y Labat, contra los azules, Emilio y Gayarre. Buen peloteo; empates en seis, siete y nueve. Nada más. Lo demás se lo llevaron de calle los dos blancos, pues aunque los azules pelotearon bien la defensa, no hicieron más que veinticinco. Boletos a $1.40.

Segunda quiniela, Ibarlucea. Boletos a $2.40.

Combinada, Ibarlucea y Gayarre Boletos a $18.00.

Disputaron el último, los blancos, Juan y Josechú. Ningún empate; dos rachas; buena la blanca que triunfa de calle y bastante mala la azul, que se queda plantificada en el tanto dieciocho. El peloteo pues no correspondió a la alta jerarquía de la brillante noche.

Hoy la gran función por la tarde y noche para el soberano pueblo.

D. FERNANDO.

PROGRAMA OFICIAL para la función que se celebrará el día 19 a las tres de la tarde.

Primer partido, a 30 tantos: Ali y José Mary, blancos, contra Juan y Josechu, azules.

A sacar los blancos del cuadro 14 y los azules del 14 y medio.

Primera quiniela, a seis tantos: a sacar del cuadro 14.

Echanique, Velazco, José Mary, José, Trujillo y Ali.

Segundo partido, a 30 tantos: Sarmiento y Buendía Mayor, blancos contra Pascau y Gayarre, azules.

A sacar ambos delanteros del cuadro 14 y medio:

Segunda quiniela, a seis tantos:

A sacar del cuadro 14:

Pastrana, Montes Mayor, Emilio, Azpeitia, Guillermo y Pascau.

Tercer partido a 30 tantos: Emilio y Pastrana, blancos, contra Ozquila y Montes Mayor, azules.

PROGRAMA OFICIAL para la función que se celebrará hoy, día 19 de Julio, a las ocho y cuarto de la noche:

Primer partido a 30 tantos:

Vallejo Mayor y Buendía Menor, blancos, contra Montes Menor y Velazco, azules.

A sacar ambos delanteros del cuadro 11.

Primera quiniela, a seis tantos: a sacar del cuadro 14:

Salvador, Cubota Mayor, Josechu, Pastrana, Ozquila y Gil.

Segundo partido a 30 tantos:

Guillermo y José Luis, blancos, contra Ozquila y Azpeitia, azules.

A sacar ambos delanteros del cuadro 14 y medio.

Segunda quiniela, a seis tantos: a sacar del cuadro 14.

Sarmiento, Buendía Mayor, Labat Menor, Gayarre Ibarlucea Antonio.

Tercer partido a 30 tantos:

Trujillo y Cubota Mayor, blancos, contra Salvador y Gil, azules.

A sacar ambos delanteros del cuadro 14 y medio.

BOXEO EN MARIANAO

Remberto Rodríguez Peláez, la Pantera de Santa Clara, se enfrentará hoy en Miramar Garden con Kid Hernández, el Zurdo de Sagua, en un match a ocho rounds.

La Pantera de Santa Clara obtuvo un buen triunfo el pasado día 17, al derrotar por knock out técnico, en el segundo round, al Espíritu de San Luis, en un match celebrado en Marianao.

MIRAMAR GARDEN CON UN ESTUPENDO PROGRAMA MAÑANA

G. Rufino y Bardales se batirán en la estelar y habrán otros cinco matchs

Un verdadero carnaval pugilístico se llevará a efecto el domingo en Miramar Garden, cuando se lleve a cabo el formidable programa combinado por Amador Urquía, para esa fecha, donde figuran cuatro star bouts de seis rounds y dos preliminares de cuatro, todos ellos a base de peleadores de «primo cartelo». Será una verdadera orgía boxística; 32 rounds de boxeo de altura. La pelea estelar está concertada a base de dos middle weights de calibre y popularidad, dos estrellas de su división: Gregorio Rufino, el fenómeno del Olimpia, y Luis Bardales, la sensación habanera, quienes cuentan con un sugestivo record y esperan graduarse como campeones de su categoría en el próximo campeonato semi profesional, que dará comienzo el día 3.

TRES STAR BOUTS MAS...!

En el semi final hará su reaparición el Tigre de El Encanto, Rodolfo Díaz, considerado como el más rudo pegador de su división y el más legítimo aspirante al título de los middle weights. Díaz se enfrentará con Serapio Sáez, el fuerte soldado del ejército, que cuenta con unas «tablas» con Tonelada Fernández. Rodolfo se viene preparando en el Club Cultural, donde se ha hecho admirar por su formidable «punch» y su habilidad boxística.

En el otro star bout tenemos la reaparición de José Sarabia, el invicto feather weight del Mercado Unico, y Benedicto de Armas, el sensacional chiquillo del Cerro, campeón de Palatino. La otra batalla no necesita presentación: la pelea revancha entre César Canto, el fornido peleador del Teléfonos, y Benny Rodríguez, el invicto zurdito de Marianao, para enfrentar al vencedor con Tom Smith.

DOS PRELIMINARES DE ALTURA

Las peleas iniciales, que sólo constarán de cuatro rounds, serán sencillamente soberbias; en la segunda, Mario Asan, el invicto chino manila, se enfrentará con Enrique Medina, la estrellita del Cerro. Y en la primera, Amador García, el valiente y agresivo bantan weight español del Cultural, reaparece frente a Fernando Alvarez, el florero reglano.

Un Batting Rally en el Octavo Acto

A la hora buena realizó una espectacular cogida en el 8o.

DETROIT, julio 18. AP. El juego brillante de Mark Koenig fué la nota sobresaliente en la victoria de 7 a 6 alcanzada por el Detroit sobre los Medias Rojas.

En el octavo inning cuando los Tigres llevaban la delantera por una carrera y con corredores del Boston en primera y segunda Koenig dió un salto enorme para coger la línea de Sweeney y en seguida tiró la pelota a Gehringer para pescar a Durst fuera de la intermedia. Gehringer hizo entonces una rápida tirada a Alexander agarrando a Miller fuera de la inicial y completando el triple-play.

Koenig además bateó un jonrón a los tendidos del right field con dos en bases en el cuarto inning. Además empujó un par de singles.

McManus por el Detroit y Webb por el Boston también batearon de circuito.

Sorell fué el box por los Tigres y recibió el crédito por la victoria a pesar de que lo relevó Hogsett.

Anotación por entradas, hits y errores:

	C.	H.	E.
Boston. . . .	102	120	000—6	11	0
Detroit. . . .	010	600	00x—7	11	1

Baterías: Gaston y Berry; Sorell, Hogsett y Hayworth.

Dió cinco carreras a los Reds que ganaron el juego al Fila

FILADELFIA, Julio 18. (AP.)—Un bombardeo en el octavo ininp que hizo anotar cinco veces, dió a los Rojos el triunfo por 13 a 6 sobre los Filis, siendo su sepunda victoria en la serie. Hasta ese inning las novenas se hallaban empatadas con score de 6 a 6.

En el cuarto acto Klein empujó su 27o. jonrón del año con dos en bases.

Heilmann, Stripp y Meusel también largaron batazos de cuatro esquinas.

Anotación por entradas, hits y errores:

	C.	H.	E.
Cincinnati. . .	203	100	052	13	16	1
Filadelfia . . .	010	5z0	000	6	9	3

Baterías: May, Johnson, Fry y Sukeforth, Gooch, Nichols, Sweetland, Collard, Smythe, Elliott y Davis, McCurdy.

LIGA SUR DEL ATLANTICO

Solamente un juego se celebró ayer en la Liga del Sur del Atlántico, pues Macon y Columbia no pudieron jugar por la lluvia. Asheville venció al Greenville 4x3.

Ajedrez Internacional

—Polonia ocupa ahora el primer lugar del torneo.
—Y los alemanes ocupan el tercero con juego y medio.

HAMBURGO, Julio 18. (AP). — Los contendientes en el Torneo de Equipos de la Federación Internacional de Ajedrez que se celebra en el Congreso del Centenario del Club Ajedrecista de Hamburgo tuvieron de nuevo que jugar dos vueltas. Al terminarse de jugar, Polonia ocupaba el primer puesto con 21 y medio puntos y Alemania el segundo con 20. Hungría con 19 estaba en el tercero y Holanda e Inglaterra empatados con 18 y medio en el cuarto. Los Estados Unidos al hacer un par de tablas no avanzaron gran cosa.

Los norteamericanos perdieron su primer match con Hungría por 2 y medio contra medio, pero los dos juegos por terminar probablemente los ganarán los maestros de los Estados Unidos.

Suecia, Checoslovaquia, Inglaterra, Holanda y Alemania salieron hoy victoriosas.

El doctor Alekhine, campeón del mundo, jugó su cuarta partida por Francia y derrotó a Desler de Dinamarca en una Defensa Siciliana por medio de una bella combinación a las 19 jugadas.

En el match con Hungría F. J. Marshall de Nueva York hizo tablas con A. Vajda, pero H. Steiner de Nueva York y J. A. Anderson de San Luis, perdieron. I. Kashdan de Nueva York aplazó su partida con la posición dándole una ligera ventaja.

En la octava vuelta contra Rumania Steiner volvió a perder y Anderson hizo tablas, pero Marshall y Kashdan tienen esperanzas de ganar sus juegos aplazadas.

SUMARIO:

Estados Unidos contra Hungría.

Marshall hizo tablas con Vajda en una Defensa India de 34 jugadas.

Kashdan aplazó su juego con Takacs en una apertura inglesa a los 44 movimientos, con un final de Torres favorable al primero.

H. Stainer perdió con Havasi que sacrificó la calidad en un Ruy López de 53 jugadas.

Anderson perdió con Endre Steiner una Defensa India a los 24 movimientos.

Estados Unidos contra Rumania.

Marshall aplazó con Boratz una Defensa India de 41 jugadas, teniendo el campeón norteamericano dos peones de ventaja.

Kashdan aplazó con Balogh un Ruy López a las 50 jugadas con la posición favoreciendo a Kashdan

Steiner perdió por la presión del tiempo con Tyroler una Apertura del Peón de la Dama a los 37 movimientos.

Anderson hizo tablas con el capitán Gudju una Defensa Caro-Kann, a las 24 jugadas.

Resultados de los matchs:

SEPTIMA VUELTA

Suecia 3; Lituania 0; Aplazado 1.
Alemania 2; Polonia 2.
Checoeslovaquia 2 1/2; Inglaterra 1 1/2.
Hungría 2 1/2; Estados Unidos 1/2. Aplazado 1.
Finlandia 1; Noruega 0; Aplazados 3.
Austria 2; Francia 1; Aplazado 1.
Holanda 0; Islandia 0; Aplazados 4.
Dinamarca 1/2; España 1/2; Aplazados 3.
Latvia 2; Rumania 1; Aplazado 1.

OCTAVA VUELTA

Inglaterra 3 1/2; España 1/2.
Holanda 4; Finlandia 0.
Alemania 2 1/2; Lituania 1/2; Aplazado 1.
Austria 2; Islandia 0; Aplazados 2.
Francia 1 1/2; Dinamarca 1 1/2, Aplazado 1.
Polonia 2; Noruega 0; Aplazados 2.
Latvia 1 1/2; Euecia 1/2; Aplazados 2.

Rumania 1 1/2; Estados Unidos 1/2; Aplazados 2.
Hungría 1 1/2; Checoeslovaquia 1 y 1/2; Aplazado 1.

Puntos de los principales contendientes:

	Puntos
Polonia	21 1/2
Alemania	20
Hungría	19
Inglaterra	18 1/2
Holanda	18 1/2
Estados Unidos	17 1/2
Checoeslovaquia	17
Suecia	17
Latvia	16 1/2
Austria	16
Rumania	15 1/2
Francia	13
Dinamarca	12

El sorteo para la novena vuelta es el siguiente:

Suecia-Estados Unidos; Alemania-Latvia; Noruega-Lituania; Holanda-Polonia; Austria-Finlandia; Dinamarca-Islandia; Inglaterra-Francia; Checoeslovaquia-España; Rumania-Hungría.

LA LIGA INTERNACIONAL

Tres juegos se efectuaron ayer en la Liga Internacional y los resultados son los que copiamos a continuación:

Baltimore 10, Montreal 4.
Rochester 8, Jersey City 2.
Reading 8, Toronto 2.

Pasan los Piratas al Quinto Puesto

Adam Comorosky fué la figura más notable en el encuentro

BOSTON, julio 18. (A. P.)—Adam Comorosky fué la figura más notable de los Piratas en la victoria por 12 a 4 que obtuvieron sobre los Bravos hoy y que les hizo avanzar al quinto lugar de la Liga y descender al Boston al sexto.

Comorosky bateó un jonrón, dos dobles y un single. El batazo cuadruple y el single de Grantham dieron a los Corsarios cuatro de sus carreras.

Welsh fué el que mejor resolvió las ofertas de Spencer entre los de la tribu.

Anotación por entradas, hits y errores:

	C.	H.	E.
Pittsburgh. . .	300	035	001	12	16	3
Boston.	020	100	100	4	9	2

Baterías: Spencer y Hemsley; Seibold, Frankhouse, Cunningham y Cronin, Spohrer.

NO SE ACUERDA SI FUE KNOCKED-DOWN

De lo único que se acuerda Mandell es del primer gancho

POR EDWARD J. NEIL
Cronista deportivo de la A. P.

NUEVA YORK, julio 18. (A. P.) Sammy Mandell declaró hoy que estaba seguro de que el reducirse en peso no fué la causa de su derrota. Culpa de todo al primer gancho de izquierda y dice que después no recuerda ya nada. Es más, asegura que no vió siquiera ese golpe ni sintió ninguno de los otros, ni se acuerda de haber caído al suelo varias veces. Lo que sí afirma es que no tenía energía al subir al ring, a pesar de que se sentía físicamente fuerte.

Anunció que piensa pelear con 138 libras y luego decidir si entra o no en la clase welter.

Mandell sólo tiene dos marcas del castigo recibido. Una cortada en el labio inferior y dos dientes de los de arriba algo flojos, como consecuencia de la primer trompada que le derribó a la lona. Son las únicas señales en el rostro.

Aunque los ingresos en taquilla sólo ascendieron a $162.388.33, incluso impuestos, cifra sumamente baja, reducida a $129.663.36 una vez rebajado lo que pertenece al gobierno, nada de esto interesa al ex-campeón, quien recibió una garantía de $65.000 por sus servicios, a pesar de haberse anunciado su parte de los ingresos como el 35 por ciento ó $45.382.12. Singer recibió el 15 por ciento. — 27.742 personas pagaron entrada.

Gente Extraordinaria en el Frontón Jai-Alai

Los del primero llegaron iguales a la trágica.—Ganaron Román y Sola.—Oscar y Mateo derrotaron a Onaindia y Aristondo.—Ganaron el tercero: Aguiar y Llano.—Hoy: gran función

Comienza la extraordinaria del viérnes que aquí extraordinaria siempre es en Concordia y Lucena, función animada, bulliciosa y jocunda, ante el lleno de todas las series fanáticas en las cuales forman todos los buenos aficionados al gran deporte vasco, soldados románticos que fueron, van y continuarán concurriendo al viejo Jai Alai tan y mientras la pelota cante sonoro, crujan en su brío pujante las cestas y los pelotaris jadeen peloteando con toda el alma ya para triunfar ya para caer como grandes y buenos en la defensa de los dineros que se ponen a la destreza y seguridad de su mágica cesta.

Y en dirigiendo un atento saludo a los caballeros de tendido, a los de la Orden Gritante de las gradas, a la sabiduría togada de la cátedra y otro muy gentil a las damas, que eran muchas y la mar de preciosas, a la manera de los capitanes de los Tercios de do se puso el Sol, oímos descubiertos el himno y tomamos asiento para ver jugar a la pelota.

Disputa del primer partido, que peloteaban los blancos Román y Sola, contra los azules, Goyo y Arrondo. Parejas que unas veces pegando bonito y con violencia y soltando de cuando en vez su paraguazo bobo, armaron con los números la gran trapatiesta, pues florecieron los empates a granel; empates en toda la primera decena, empates en la segunda y empates hasta los terribles 28 y hasta los trágicos y sangrantes de 24. El fanatismo aullaba. Por fin lo ganaron los blancos. Ya era hora, que gritaron los de la Orden de Caballería de las gradas. Boletos a $4.80.

Primera quiniela. Goyo. Boletos a $11.20.

Combinada: Goyo y Román. Boletos a $42.00.

Y salieron a entenderselas con los 30 tantos del gran estelar de la extraordinaria, los blancos Onaindia y Aristondo contra los azules Oscar y Lizárraga. Partido que resultó un calvario, pues peloteando regular Oscar y peloteando bien nada más que bien, sin excederse en las proezas, Mateo y mal los dos blancos, peor que mal porque lo pelotearon al revés, no levantando la pelota que era lo que había que hacer para hacer posible el triunfo, lo perdieron de mala manera, después de empatarlo en dos; cuatro; doce; catorce; dieciséis; diecinueve y veintidós; hora en que los dos blancos se pusieron en desastre y quedaron en veinticinco; prueba latente de que los azules no asombraron a nadie con el portento de su juego. Boletos a $3.60.

Segunda quiniela: Oscar a $5.00.

Combinada: Oscar y Ecenarro. Boletos a $36.00.

Y cerraron la extraordinaria peloteando el final, los blancos Aguiar y Llano, contra los azules, Juanito y Lizárraga. Y este fué el partido estelar, fenomenal, eminente de la noche, sencillamente por lo que pelotearon bravamente, llevando la voz cantante Juanito del coté azul y del coté blanco Llano, Aguiar y Lizárraga, llevaron el contrapunto bastante bien; en dos rachas, blanca—siete tantos de ventaja—y azul lo empataron en veintitrés. Gran ovación. Dos rachas más vibrantes y brutales, azul y blanca y otro formidable empate en 27. El delirio. Otro en 28. El caos. Y lo ganaron los blancos, Juanito y Llano pueden estar satisfechos El partido fué estupendo. Boletos a $4.00.

Programa oficial para la función de abono del sábado 19 de julio de 1930 a las 8 y cuarto p. m.

Primer partido a 25 tantos: Morales y Cazalis III, blancos, contra Juanito y Trecet menor, azules, a sacar ambos del cuadro 9 y medio.

Primera quiniela a 6 tantos: Aguiar Trecet menor, Salazar Mateo, Cazalis III y Ugalde.

Segundo partido a 30 tantos: Oscar y Eusebio, blancos, contra Onaindia y Ecenarro, azules, a sacar ambos del cuadro 9 y medio.

Segunda quiniela a 6 tantos: Ecenarro, Eusebio Oscar, Ferrer, Onaindia y Segundo.

Tercer partido a 30 tantos: Ochoa y Lizárraga, blancos, contra Ugalde y Llano, azules, a sacar ambos del cuadro 9 y medio.

BATTLING BOZO VENCIO POR DECISION A TONY CANCELLA EN 10 RDS.

TULSA, Okla, julio 18. AP.—Battling Bozo de Birmingham, Ala, venció por puntos a Tony Cancella de Detroit en un match a 10 rounds Wilson Dunn de Tulsa alcanzó la decisión sobre Paul Tunney de Birmingham en un bout a 8 rounds y Glenn Nute de Tulsa noqueó a Billy Slovin de Jacksonville Fla.

OLIVARES BATEO 2 HITS

LOUISVILL, Julio 18. (AP.)—José Olivares bateó dos hits y empujó una carrera al perder Louisville el juego con Toledo. Su score:

	V.	C.	H.	O.	A.	E.
Olivares ss. . .	4	1	2	2	2	1

OSCAR BATEO UN SINGLE

ALLENTOWN, Pa., julio 18. AP.—Allentown aumentó sus victorias sobre Springfield a dos consecutivas al ganar el juego de esta noche por ocho a cinco.

Fué el segundo encuentro nocturno que se juega en Allentown y en contraste con los doce mil espectadores que pagaron por asistir al inaugural, menos de mil compraron entradas esta noche.

Score del cubano:

	V.	C.	H.	O.	A.	E.
Rodríguez, ss . . .	4	0	1	1	2	0

Acuerdos de la Sala de Gobierno del Tribunal Supremo

Recopilación, notas y aclaraciones por el DR. ANDRES MARIA LAZCANO, Juez de Primera Instancia e Instrucción de Guanajay.

Contiene una recopilación de las interpretaciones de la Sala de Gobierno del Tribunal Supremo de Cuba, sobre preceptos de distintas leyes, decretos y reglamentos y muy especialmente de la Ley Orgánica del Poder Judicial.

También aparecen en la obra las circulares publicadas en la Gaceta Oficial de la República y las remitidas por conducto de los Presidentes de Audiencia, siendo el cumplimiento de las mismas obligatorio para los individuos del Poder Judicial y así mismo contiene acuerdos de sumo interés para abogados, procuradores y mandatarios judiciales, más un índice analítico de materias para facilitar su rápida consulta. Es en síntesis un libro indispensable a todo abogado, funcionario judicial y en todo bufete.

Forma la obra un gran tomo de 1.012 páginas, impreso en papel magnífico y letra clarísima. Precio del ejemplar a la rústica $6.00
Encuadernado en pasta española $7.50

LEONELA

Una preciosa novela cubana por NICOLAS HEREDIA

De sobra conocidos son los méritos literarios del insigne patriota Nicolás Heredia y su fama como poeta está bien cimentada para que necesite de nuevos elogios. Pero muchos de sus admiradores y el público cubano en general desconoce sus méritos como novelista y por ello sale hoy a la luz su espléndida, maravillosa producción «LEONELA», que es modelo de literatura de su clase, notable como narración de los hechos de su época y cautivadora como trama novelesca. Como dice el Dr. Enrique José Varona en el prólogo de esta edición, Heredia supo novelar, abarcando con mirada rápida y penetrante nuestra sociedad, sin hacer traición ni a la verdad ni al arte». Esta novela que pinta magistralmente las costumbres del pueblo de Cuba en el siglo pasado, será sin duda el éxito del año y la edición es de lo más pulcro y esmerado que se ha hecho en Cuba hasta hoy.

Precio del ejemplar encuadernado en cartoné, con artística cubierta en colores $1.25

OTRAS NOVEDADES

HODGEN (J. D.)— METALURGIA ODONTOLOGICA PRACTICA. Un libro Util al profesional y al estudiante de Odontología. Barcelona. Un tomo en 4o. encuadernado en pasta . . . $ 4.80
CASANOVA SECO.—EL PROBLEMA DE LA ROTURA QUIRURGICA DE LAS VIAS BILIARES. Tiene también RIÑON Y EMBARAZO por el Dr. Torreblanco. Madrid. 1 tomo a la rústica 0.40
PEREZ CUADRADO.—CIRUGIA ORTOPEDICA. PIES ZAMBOS, CONGENITOS Y ADQUIRIDOS. Madrid. 1 tomo en 4o. rústica 2.40
CASTAÑO (ENRIQUE).—LECCIONES CLINICAS Y TERAPEUTICAS GENITOURINARIAS. Buenos Aires. Un tomo en 4o. a la rústica 9.00
VILARIÑO (O. R.)—LA INFANCIA Y LA NATURALEZA. Los baños de sol. Madrid. Un tomo en 4o. a la rústica 1.20
DIEZ FERNANDEZ (CARLOS). — CASTIDAD, IMPULSO, DESEO. Madrid. Un tomo, rústica 0.50
ROYO VILLANOVA.—Los MEDICOS DONJUANES. 1 tomo rústica 0.60

IMPRENTAS HAY MUCHAS, PERO...

No olvide que por los impresos que use, juzgarán otros de usted.

Los talleres de Cultural S. A. constituyen hoy la última palabra sobre el arte de la Imprenta en Cuba.

Usted puede inspeccionar nuestros trabajos y solicitar nuestros precios, seguro de que hallará algo de verdadera conveniencia.

Somos especialistas en este ramo desde hace muchos años.

LA MODERNA POESIA
Obispo 135. Apartado 1115. Teléfono A-1171. Habana.

CERVANTES
Galiano 62. Apartado 605. Teléfono A-4958. Habana.

Pida la gran Hoja
Reico
MAGNETICA
INSUPERABLE
VILLEGAS 110 — HABANA

Realizacion de Ensuenos

El amor, la felicidad y la alegría que dan los niños retozantes, constituyen la esperanza y el ensueño de toda mujer.

Todos compadecemos a la que suspira por ser madre, sin que jamás le sea concedido tan sagrado privilegio.

Gracias a la Nueva Salud de Reno, ese ensueño puede realizarse si los órganos reproductores están ilesos. Ese tónico estimula y fortalece el organismo entero. Muchas son las mujeres a quienes ha permitido gozar de las delicias de la maternidad cuando ya habían perdido toda esperanza. ¿Por qué no prueba Ud.?

NUEVA SALUD DE RENO
EL TÓNICO DE LA MUJER

CAMPEONATO DE PRIMERA CATEGORIA
PROGRAMA PARA EL DOMINGO 20 DE JULIO

A las 12.30. Deportivo Europa vs. Deportivo Luyanó.
A la 1.40. Deportivo Paula vs. Deportivo P. Fernández.
A las. 3.00. Luyanó F. C. vs. Deportivo Victoria.
A las 4.10. REAL IBERIA vs. OLIMPIA.

PRECIO ENTRADAS

Caballeros $0.60 Preferencias $0.20

CERVEZA: DEME MEDIA TROPICAL - LA MEJOR

M.E.C.D. 2016

El Domingo: Juventud-Centro Gallego; Iberia-Olimpia

Los Tigres del Atlético Jugarán Mañana Con el Dependientes un Importante Game en el V. T. C.

Si pierden, caerán del segundo lugar de la contienda.—Los Caribes raparecerán después de su brillante tournee jugando con el Fortuna.—Varias notas sobre los juegos de mañana, domingo

(Por PEDRO GALIANA)

Con los juegos anunciados para mañana termina la primera vuelta del campeonato nacional de amateurs, y si todo se desarrolla como esperan los entendidos, los Caribes de la Universidad alcanzarán la distinción de iniciar la vuelta final en el primer puesto de la Liga, con una pequeña ventaja sobre sus rivales y una buena disposición de ánimo para continuar en el lugar de honor.

La troupe universitaria no fué muy considerada por los expertos cuando se inició la season. Todos pensamos, empleando para ello la lógica, que la falta de jugadores de calibre como Morera, Guasch, Tonilo González y Sergio Macías, situarían a la Universidad en una posición desventajosa frente a sus contrarios, pues es indudable que el team había perdido en esos muchachos sus principales auxiliares de 1929, sin embargo, los novatos de 1930 nos han dejado a la altura del betún, y trabajando hábilmente, con entusiasmo, ayudando eficazmente a Juanillo Mendizábal y aprovechándose de que en el campeonato no hay un club que demuestre debida consistencia, han logrado apoderarse del primer lugar, demostrando una marcada intención de no desprenderse del mismo.

Yo no creo que el campeonato de 1930 corresponda a los Caribes. Pero de todos modos, el team está haciendo un magnífico papel y si resulta vencido al final podrá afirmar que de todos los participantes de la justa, nadie ha hecho mejor papel pues no todas las novenas pueden perder sus jugadores estelares y seguir resultando factores en la discusión de un pendón.

La troupe universitaria, que acaba de realizar una feliz tournee por los Estados Unidos, jugará mañana su primer choque del año con el Fortuna, y si todo sale como indican las probabilidades, debe triunfar para sostener la delantera que logró hace dos semanas.

El desafío resultar á reñido sin embargo. El Fortuna tiene dos pitchers aceptables— Reguera y Aramis Pérez—que pueden hacerle daño y cuenta además con hombres como Arredondo Cintas, Docal y Reguera que pueden batear admirablemente en los momentos oportunos. Yo espero una bonita batalla. —sobre todo recordando que el Fortuna suele crecerce cuando juega con la Universidad— y aunque esto el éxito de los Caribes, creo sinceramente que éste no cristalizará sino después de una batalla de interés.

El segundo choque del Stadium, a cargo del Víbora Tennis y el Ferroviario, debe resultar también de los interesantes. El Ferroviario se ha reforzado con Cándido Hernández, Vietti y otros ex-players policiacos y el Víbora presentará algunas caras nuevas que realizarán su mejor esfuerzo para impedir que el team continúe apareciendo como la «mona» de la season. Todo esto dará motivo para un choque excelente, en el que el Ferroviario debe salir airoso si aprovecha oportunamente los «breaks» que han de dárseles en el game.

En el parque de los azules tenemos otro doble juego de importancia. En el primer turno jugarán los Tigres del Atlético con los Negritos del Dependientes y en el segundo veremos trabajar a los Jóvenes Cristianos con el Loma Tennis Club.

El primer choque, como es de suponerse, es el más importante del programa. El Atlético está en el segundo lugar empatado con el Teléfonos y si pierde este game caerá al tercer puesto donde se encuentra el V. T. C. Yo no espero una derrota anaranjada. El team ha jugado muy bien últimamente, tiene a sus pitchers en bastante buena forma y sus bateadores están hiteando con oportunidad. Pero, me permito recomendarles que no piensen coger los mangos bajitos, porque el Dependientes es un club que lo mismo da una buena exhibición de baseball que una mala, pudiera ser que mañana, con Hermida en su mejor forma, les haga pasar un mal rato.

En el segundo choque reaparecerá el veterano Armando Sansirena como pitcher de los Jóvenes Cristianos, y ello nos proporcionará la oportunidad de ver lo que podrá ser el viejo glorioso de los Policías frente a la troupe de Miguel Aguilera.

Sansirena ha perdido parte de su vieja velocidad, pero todavía le queda un magnífico caudal de maicia y control y eso será suficiente para que al enfrentarse con los Bolsheviques esté en disposición de brindar una buena demostración. La Guay llevará en la dirección al veterano Paito Herrera, cuyos conocimientos serán bien aprovechados por los Cristianos para superar a sus rivales.

Los primeros games comenzarán a la una y media. Los segundos a las cuatro. El Poder Judicial será el mismo de siempre. Sirique y Magriñat en el Vedado y Ecay y Hernández en la Universidad.

LA GUIA DE BASEBALL

Hemos recibido ayer la guía de baseball de 1930, editada por los hermanos Franquiz, en la cual como dijimos hace días, podrán encontrar los aficionados todos los asuntos relacionados con el emperador de los deportes.

Entendiendo que se trata de un manual excelente para el fanático, no vacilo en recomendar su compra a mis lectores seguro de que después de examinarla cuidadosamente, no se arrepentirán. El trabajo de los Franquiz es realmente interesante y merece buena acogida entre la afición.

JIMMY SIRIO, quien peleará en uno de los star bouts de esta noche con el campeón chileno Luis Ramos en la Arena Polar.

ENTRE CAZADORES

CONVOCATORIA DEL CAMPEONATO NACIONAL DE TIRO DE REVOLVER QUE SE DISCUTIRA EN LOS TERRENOS DEL CLUB DE CAZADORES DEL CERRO

El día 10 de Agosto de 1930 se celebrará el Campeonato Nacional de Revólver de Cuba, a las 8 y 30 a. m., en los terrenos de este Club. Campeonato Nacional de Tiro de Revólver. Décima Octava Convocatoria bajo las siguientes bases:

1a.—Podrán tomar parte en este Campeonato todos los ciudadanos cubanos y los extranjeros residentes en la República con un año de anterioridad que se inscriban antes de comenzar la tirada y abonen $5.00 m. o.

2a.—La inscripción y pago de la cuota podrá hacerse personalmente o por carta certificada dirigida al Secretario del Club

3a.—El Presidente del Club designará a las personas que han de actuar como Director de tiro y tomadores de tiempo.

4a.—Se admitirá toda clase de Revólver que se ajuste a las reglas de la United States Révolver Association, permitiéndose por tanto cualquier calibre y munición, pull no menos de Dos y Media libras y miras abiertas.

5a.—La tirada constará de Cincuenta tiros a 20 yardas sobre el blanco Standard American Target para esa distancia.

6a.—En todo lo que no esté aquí expresamente previsto regirán las reglas adoptadas por la United States Revólver Association. El Director tendrá amplias facultades para resolver las diferencias de acuerdo con dichas reglas.

7a.—El vencedor o sea, el que obtenga el score más alto, será proclamado Campeón de Revólver de Cuba y recibirá una medalla de oro. El que ocupe el segundo lugar obtendrá una medalla de plata y el que ocupe el tercer lugar una medalla de bronce. Todos los tiradores que alcancen un score de más de cuatrocientos puntos obtendrán medallas de Mérito.

8a.—Si el vencedor perteneciese a otra Sociedad Nacional que tenga galería de Tiro de Revólver en la Habana, o en los alrededores de ella, podrá obtener para que se discuta en esa Sociedad el próximo Campeonato, siempre que lo haga saber por escrito al Presidente de este Club antes del día 30 de Noviembre de 1930. También dentro del mismo plazo deberá notificar por escrito la Sociedad a quien se ceda que acepta la organización del próximo Campeonato en sus terrenos. En otro caso se entenderá que el Club Cazadores del Cerro queda encargado de su organización para que se discuta en su galería el año venidero.

9a.—La galería del Club Cazadores del Cerro estará abierta para todos los que se inscriban para este Campeonato una semana antes de su celebración, durante todo el día.

Habana 17 de Julio de 1930.

L. Maya,
Secretario.

Mañana domingo, se efectuará la última jornada de la temporada de 1930. Y en ella se discutirán los siguientes trofeos:

—En platillos, el de la casa Bacardí.

—En revólver, el de Nicolás Pazos, el inventor del reloj que marca la trinchera por el cual le han de soltar los pichones a los cazadores.

—En pichón, el del señor Pedro Rodrígue Ortíz.

—Y en rifle, el de otro inventor, el Dr. Manuel Quesada, que tiene la patente de las persianas de aluminio.

Y el último domingo de Julio y los cinco del mes de Agosto están ocupados en discutir los diversos Campeonatos. Para el día 3 de Agosto, fecha en que se tira la Copa del Rey de España, habrá una fiesta por todo lo alto. Así lo ha acordado la actual Directiva.

Final Emocionante Para los Gigantes

En ese inning hicieron cinco carreras ganando el juego: 8 x 7

NUEVA YORK, julio 18 (A. P.)—Una sensacional arremetida de cinco carreras en el noveno inning dió a los Gigantes el juego de hoy con el San Luis por 8 a 7.

«Wild Bill» Hallahan tuvo a los neoyorquinos metidos en un puño hasta el último inning. En cambio los dos cuadrangulares de Frankie Frisch dieron a los Cardenales una temprana ventaja ya que hicieron anotar cinco carreras.

En el último acto Hallahan explotó y se dejó dar tres hits, concediendo además una base por bolas antes de reemplazarlo Grimes. Los Gigantes le pegaron al recién llegado tres batazos «safes» más y el single de Jackson hizo cruzar el plate a Lindstrom con la carrera ganadora.

Anotación por entradas, hits y errores:

	C.	H.	E.
San Luis . . .	104 000 020	7	10	0
New York. . .	201 000 005	8	12	0

Baterías: Hallahan, Grimes y Wilson; Donohue, Heving y Hogan.

Cogió los Mangos Bajitos el "Fila"

Volvieron locos a palos a 4 pitchers de los White Sox

CHICAGO, julio 18. (A. P.)—Los Atléticos dejaron atontados a cuatro lanzadores del Chicago con cuatro jonrones, dos dobles y siete singles acumulados convenientemente y se llevaron a sus anchas su tercer victoria de la serie por 15 a 1.

Bennie Foxx encabezó el ataque de los filadelfianos con dos cuadrilaterales y un doble que hicieron entrar seis carreras. Sus jonrones, el 24o. y 25o. del año, ocurrieron en veces sucesivas al bate en el tercero y cuarto inning en que los Atléticos hicieron once carreras.

Earnsh no permitió a los Medias Blancas más que siete hits y para eso debidamente apartados.

	C.	H.	E
Filadelfia . . .	005 602 020	15	15	0
Chicago.	000 000 100	1	7	0

Baterías: Earnshaw y Cochrane, Schang; Braxton, Henry, Walsh y Crouse.

Sportfolio

JOSE LEAL ALEMAN, Habana. Usted tiene razón Charles Judd fué enviado a las menores por los Cardenales y no por los Gigantes. Apúntese una buena en su record.

El pitcher César Alvarez, compañero que fué de Alfonso López en el club Tampa, continúa pitcheando para ese team. Los últimos records lo acreditan 9 victorias y 6 derrotas. Ha tomado parte en 20 desafíos.

Manolo Cueto está jugando la tercera base del Tampa. Sostiene un batting average de .332 y ha conectado ya tres jonrones.

Mickey Cochrane, de los Atléticos es el mejor receptor de las Grandes Ligas. López, de los Robins, se destaca bastante en la Nacional, pero todavía no puede compararse a Cochrane.

Joe Cronin, el short stop de los Senadores, estuvo con los Piratas en 1925, pero fué enviado por el manager Bush al club Johnstown, donde jugaba el cubano Olivaritos. Entró en el Wsahington en 1928.

TOPICOS FUTBOLISTICOS

A Cargo de PETER

Buenos partidos habrá el próximo domingo: En el «Campo Polar» jugarán Juventud Asturiana y Centro Gallego, dependiendo de este partido la championabilidad de los toros asturianos. En el Stadium Tropical jugará el Real Iberia contra el Olimpia.—Notas de la gran fiesta en el «Campo Armada»

¿Habrá Campeón el domingo?

Es casi seguro. Si gana la Juventud al Centro Gallego será Campeón de 1930. Si los que ganan son los gallegos y vencen los Jeones del Real Iberia al Olimpia, entonces el título seguirá en poder de los mismos que ahora lo disfrutan. Los partidos del domingo, como se ve, tiene gran importancia.

A primera hora serán contendientes en el Campo Polar Juventud Asturiana y Centro Gallego. Después se verán frente a frente Real Iberia y Olimpia, en el Stadium Tropical.

Todas las probabilidades están a favor de los toros de la Juventud. El once astur podrá alinear en el match del domingo a su equipo completo, pues sus jugadores están que no le duelen ni los callos y con ausias locas de ser Campeones. Por el contrario, el Centro Gallego que solo un empate logró en los tres anteriores juegos con los asturianos, no está en la forma excelente que se encontraba hace un par de meses. Ni aun el hermano de Begoña, recientemente llegado de España para reforzar el equipo, podrá jugar; está lesionado.

A pesar de eso no se crea que los asturianos van confiados a la lucha. Antes al contrario, Fernando Rodríguez tiene tantos cuidados de sus jugadores esta semana como la que tuvo antes del match con el cuadro fortunista, ante el cual sucumbieron los astures después de librar una de las más reñidas contiendas que se recuerdan por el Campeonato. No hay que olvidar que en ese encuentro se juegan los los asturianos el título de Campeón de 1930, así es que todas precauciones que adopten serán pocas. Esta semana habrá que ir al famoso chalet del Reparto Almendares, así lo ha dispuesto el alto mando a fin de que los atletas se presenten en el campo dispuestos a desarrollar un juego que cuadre a un team championable.

Pudiera darse el caso, repetimos, de que los gallegos le ganen a la Juventud. Pero más probabilidades hay, teniendo en cuenta los valores con que cuentan actualmente los equipos, de un triunfo del Olimpia sobre los leones, que una victoria de los galaicos sobre los asturianos. Y si ambos favoritos pierden sus matchs entonces será Campeón también la Juventud.

Ya ven si todas las probabilidades están a favor de los asturianos. Pero como el futbol como casi todos los deportes, es una cajita de sorpresas, los aficionados comentan y hacen sus deducciones de acuerdo con las simpatías que sienten por los Clubs.

Véase a continuación el estado de los Clubs.

Clubs	G	E	P	Gf	Gc	Pts
Juventud . . .	11	4	4	33	18	45
Iberia	11	3	5	46	18	44
Fortuna	8	3	8	30	42	38
Olimpia	8	3	8	35	35	38
C. Gallego . .	5	4	9	29	27	32
Catalunya . . .	4	1	13	16	49	27
Totales . . .	47	18	47	189	189	224

Los matchs del domingo son los últimos del Campeonato para Juventud Asturiana y Real Iberia. De manera que de los resultados de esos partidos saldrá el Campeón de 1930. Además, podrá quedar dilucidado también el tercer lugar que se vienen discutiendo dos teams Fortuna y Olimpia, pues si los chicos del calzón corto logran derrotar otra vez a los actuales Campeones, no solo lograrán empatar la serie de cuatro juegos con ellos sino que estarán en condiciones para terminar empatado con el Fortuna, que es casi seguro que gane también su postrer match.

Puede asegurarse que ninguna otra fecha del Campeonato ha resultado tan interesante como esta que se le ofrece a los aficionados el domingo.

He aquí el programa completo:

STADIUM TROPICAL

12.30.—Deportivo Europa y Deportivo Luyanó. Arbitro el señor Conrado González.

3.—Luyanó F. C. y Deportivo Victoria. Arbitro el señor Ernesto Arnal.

4.10 Real Iberia F. C. y Olimpia S. C. Arbitro el señor José Dunjó de Jueces de línea los señores Ernesto Arnal y Daniel Areñas.

Delegado Deportivo el señor Constantino Costas.

CAMPO POLAR

1.15.—Deportivo Covadonga y Deportivo Cantabria. Arbitro el señor Pelegrín Pérez.

2.30.—Juventud Asturiana y Deportivo Centro Gallego. El árbitro no ha sido designado; de jueces de línea José de Llano y Norberto Fernández.

4.—América Atletic Club y Santander S. C. Arbitro el señor Norberto Fernández.

Delegado Deportivo el señor Jesús Martínez.

Insistimos en llamar la atención de todos los que gustan de las fiestas agradables y bien organizadas, sobre el magno acontecimiento que tendrá lugar en el Campo Armada los días 9 y 10 del venidero agosto y que la Asociación de Viajantes está preparando con tanto esmero y actividad.

Como dijimos esta fiesta se denominará: La Fiesta del Viajante, y es la primera que tal asociación organiza, como un medio de acercar y reunir a todos los miembros, simpatizadores y amigos de tan poderosa entidad.

Para ello se está preparando un programa que puede asegurarse no haber sido nunca siquiera igualado por nadie, aún cuando hemos disfrutado todos en otras ocasiones de fiestas verdaderamente atrayentes y gratas.

Baste saber, como hemos anunciado ya, que tal fiesta ocupará dos días: el sábado 9 de agosto desde las 8 de la noche, y el domingo 10 del propio mes desde las 4 de la tarde hasta que la concurrencia quiera.

Concurrirán dos orquestas renombradísimas, dos sones de los más afamados, organillos etc.; y se instalarán diversidad de pintorescos y artísticos kioscos en los que se expenderán bebidas, dulces, frutas etc. a precios regulares en cualquier café de la Habana.

Además, la sociedad propietaria del Campo Armada preparó ya una gran extensión de terreno pavimentada de granito pulidísimo para que los amantes del baile puedan demostrar sus habilidades ampliamente y sin molestias de ninguna especie.

Las entradas están ya a la venta, lo que comunicamos a nuestros lectores para que se apresuren a separar la suya a tiempo y evitar así las aglomeraciones de última hora.

CRONICA DE ESGRIMA

EL BANQUETE AL EQUIPO CUBANO

Como saben nuestros lectores, porque así lo hemos publicado, el banquete que esta noche debía celebrarse en el Hotel Plaza, en honor del equipo de esgrima cubano, triunfador en los Segundos Juegos Deportivos Centroamericanos, ha sido pospuesto para la noche del próximo día 6 de agosto.

Sépanlo así todas las personas inscriptas, que forman una larga lista.

EL CAMPEONATO JUNIOR

Cada día crece más el entusiasmo entre los esgrimistas, para concurrir al Campeonato Junior de 1930, organizado por la Federación Nacional de Amateurs de Esgrima de Cuba.

Se competirá a Florete, Espada y Sable. Y habrá premios para los tres primeros lugares en cada arma.

La fecha señalada para comenzar esta competencia es el día 7 de agosto.

Y hasta ese día se recibirán las inscripciones, que pueden hacerse ante el Secretario de la Federación, doctor Sardiñas, en la sala de armas del Vedado Tennis Club.

AIZ.

Habana Yacht Club

REGATAS DE OCHO REMOS

Convocatoria

Por la presente se convoca a todos los Clubs de la República, inscriptos en la Unión Atlética de Amateurs de Cuba para las Regatas de Remos que se celebrarán en la Playa de Marianao el domingo 17 de agosto del corriente año, de acuerdo con las siguientes

BASES

Primera: Las regatas serán para canoas de ocho remos y timonel, tipo shell, de libre construcción, siendo la distancia a recorrer de milla y cuarto terrestre.

Segunda: Las regatas se efectuarán a las ocho y media del domingo 17 de agosto de 1930.

Tercera: Cada Club que se inscriba solo podrá enviar una representación.

Cuarta: Solo podrán tomar parte en estas competencias los Clubs que se encuentren debidamente inscriptos en la Unión Atlética de Amateurs de Cuba.

Quinta: El trofeo que se discutirá es la Copa «Habana Yacht Club», que será disputada anualmente y pasará a ser propiedad definitiva del Club que primero la gane tres veces sin necesidad de ser consecutivas, grabándose en ella cada año el nombre del Club vencedor y la fecha de la regata. Fué instituída en 1926 habiendo sido grabada dicho año, y en 1928, por el Habana Yacht Club y en los años 1927 y 1929 por el Vedado Tennis Club.

Sexta: Para estas competencias regirá el Reglamento de Remos adoptado por la Federación Amateurs Cubana de Remos, Natación y Diving.

Séptima: El plazo de inscripción vence a las seis de la tarde del viernes 15 de Agosto de 1930.

Octava: Las solicitudes de inscripción deberán dirigirse al Comodoro del Habana Yacht Club (Playa de Marianao) y deberán ser acompañados: a) De una certificación acreditativa de que el Club pertenece a la Unión Atlética de Amateurs de Cuba y de que los remeros y suplentes que formarán la tripulación son atletas igualmente inscriptos por los clubs en dicho organismo; y b) Del nombramiento de un Delegado que los ha de representar ante el Comité de Regatas del Habana Yacht Club.

Novena: Se convoca, además, para unas regatas de canoas de ocho remos y timonel tipo shell, de libre construcción, para segundas tripulaciones, las cuales se efectuarán a las ocho de la mañana del propio domingo 17 de agosto de 1930, en la Playa de Marianao. En estas competencias se discutirá una copa que será disputada anualmente y pasará a ser propiedad definitiva del Club que primero la gane tres veces, sin ser consecutivas, grabándose en ella cada año el nombre del Club vencedor y la fecha de la regata.

La distancia para estas regatas será la misma que para las competencias oficiales, por todas cuyas bases se regirán

Décima: El viernes 15 de agosto, a las nueve de la noche, se celebrará una Junta en el Habana Yacht Club (Playa de Marianao) con objeto de tomar todos los acuerdos pertinentes en relación con las regatas. Esta reunión se celebrará sin previa citación y a ella deberán concurrir los degados de los Clubs que se inscriban y los Capitanes y Timoneles de cada tripulación.

Habana 16 de Julio de 1929.

Pedro N. Recio de Morales,
Comodoro.

Cuando vuelva a comprar acumuladores

No hay duda que serán EXIDE, si los que tiene ahora lo son; pues nadie mejor que Vd., y los millones de automovilistas que los emplean, para saber lo que *valen*. Sin embargo cuestan poco.

Exide
EL ACUMULADOR DE LARGA VIDA
Distribuidores para Cuba
COMPANIA CUBANA DE ACUMULADORES S. A.
San Lázaro 93, Havana
THE ELECTRIC STORAGE BATTERY CO., Filadelfia, E. U. de A.

GRANDE
INYECCION "G" GRANDE
Antiséptico poderoso.
No contiene substancias tóxicas.
Es aplicable en toda clase de flujos y supuraciones y en general en todos los tratamientos locales

Ganga Ganga Ganga Verdad

Trajes STRAND TRADE-MARK

Crash-Inglés
Granité
Muselinas
Dril Blanco
Fresco Inglés
Gabardinas
Porofabric

De $15.00 a $ 9.50
De $19.00 a $ 9.50
De $20.00 a $ 9.50
De $22.00 a $ 12.50
De $28.00 a $ 15.00
De $35.00 a $ 24.90
De $45.00 a $ 29.90

STRAND TRADE-MARK
SAN RAFAEL 17 - BELASCOAIN 40
GALIANO 111 - MONTE Y AGUILA

M.E.C.D. 2016

ANUNCIOS CLASIFICADOS DE ULTIMA HORA

ALQUILERES

A-1 Habana

ALQUILO, BELASCOAIN 32, ENtre San Rafael y San Miguel, piso alto, muy amplio y fresco, con sala, saleta, otro salón, terraza, 5 habitaciones, comedor, gran baño, también de criados, cocina gas. Ferretería, Belascoaín esquina San Rafael. U-5215.
A1 27588 17—27 Jul.

ALTOS CENTRICOS, ELEGANTES, Virtudes 70, esquina a San Nicolás, propios para familia de gusto. Cuatro cuartos y departamento alto, independiente, con baño completo. Confort moderno. Garage por S. Nicolás. Informes: Teléfono F-4963.
A1 27485 17—27 Jul.

SE ALQUILA LA CASA LEALTAD 33 A, bajos, la llave en el primer piso. Informan, teléfono FO-7909.
A1 27619 17 jul 27

PRADO 62 ESQUINA A COLON, ALquilo espléndidos altos. Acera de brisa. Tiene garage. Informan en los mismos. Telf. A-0856.
A1 27659 17 jul 27

ALQUILO LOS AMPLIOS Y FRESCOS altos de Salud 53, con recibidor, sala, cinco grandes cuartos, baño moderno y cocina. Informan en los bajos.
A1 27655 17 jul 21

SAN NICOLAS 28, BAJOS Y PRIMER piso, fresquísimos, amplios, nuevos, dos cuadras Malecón, una Galiano. Cuatro habitaciones, sala, saleta, comedor al fondo. Muralla 111. A-7468.
A1 27615 17 jul 24

ALQUILO PRIMERO Y TERCER PIso, Aguiar 47, próximo a oficinas. Sala, recibidor, comedor, cinco habitaciones, con lavabos, doble servicio, etc. Informan en los bajos.
A1 27611 17 jul 19

SE ALQUILA EL PRIMER PISO San Nicolás 79, sala, comedor y 3 cuartos, todo moderno, es muy fresco, la llave en los bajos, café.
A1 27640 17 jul 20

SE ALQUILAN LOS ALTOS DE LA casa Indio 3 entre Monte y Rayo, sala, comedor, dos cuartos, servicios modernos, agua abundante, muy frescos. Su precio, $30 50. Informan, Monte 149.
A1 27628 17 jul 23

ALQUILO ALTOS, INFANTA 13, próximos Esquina Tejas. Llaves, bodega esquina. Informan, Paseo 264 esquina a 25, Vedado. Teléfono F-5400.
A1 27627 17 jul 21

CASAS A $22, EN LA HABANA, se alquilan, 2 cuartos, sala, saleta, etc., altos y bajos. Puerta Cerrada 83 al 93. M-2911.
A1 4320C 17 jul 31

EDIFICIO VILLANUEVA

San Lázaro y Aguila, alquilo un piso, sala, comedor, cinco cuartos, vista al Malecón. Bien decorado, servicio elevador permanente, precio módico. Informes en la misma. A-9564.
A1 27585 17 jul 20

EN $55 SE ALQUILA MODERNO PIso alto, en Consulado número 14, con recibidor; sala; tres cuartos; comedor; baño completo; cuarto y servicio de criados. La llave, enfrente. Informes: Obispo 16, altos.
A1 27693 18—21 Jul.

SE ALQUILA EL PRIMER PISO DE la casa Lagunas número 25, compuesta de sala; comedor; tres habitaciones y dos altas; servicio; cocina. Precio: $50. Informan: Bufete de Arellano. Teléfono A-2118
A1 27743 18—2 Agosto

BELASCOAIN 7-B

Se alquila la fresca y espaciosa segunda planta. Casa moderna. Tiene cuatro cuartos; sala; saleta; recibidor; baño intercalado y comedor al fondo. Informan: Habana 82. Teléfono A-2474
A1 27777 18—24 Julio.

ESCOBAR 9 (ALTOS)

A media cuadra del Malecón, se alquila esta hermosa casa con sala; saleta corrida; tres cuartos y uno más en la azotea; baño y demás servicios. Precio reajustado. El papel dice donde está la llave. Informa: Sr. Rodríguez. Lagunas 15.
A1 27663 18—23 Jul

MUY CERCA DE SANIDAD

Se alquila la casa Sitios 157 bajos, con sala; saleta corrida; tres cuartos; cocina de gas; baño y demás servicios. El papel dice donde está la llave. Informa: Sr. Rodríguez, Lagunas 15. Precio reajustado.
A1 27664 18—23 Jul

PRECIOSOS ALTOS: CUBA 8

Se alquila esta hermosa casa con vista al mar; compuesta de sala; saleta corrida; tres grandes cuartos; baño; cocina y demás servicios. El papel dice donde está la llave. Informa: Sr. Rodríguez, Lagunas 15. Precio reajustado.
A1 27665 18—23 Jul.

SE ALQUILAN DOS PISOS CONtiguos, en San Lázaro 341, entre Basarrate y Mazón, muy cerca de la Universidad. Informan: en la misma. Telf. U-5616.
A1 27762 18—23 Jul.

SE ALQUILA VIRTUDES 84 BAJOS: sala, recibidor, cuatro cuartos, comedor al fondo. Llave e informes en la misma.
A1 27789 18—23 jul

PASAJE GIQUEL, BAJOS, No. 3. SAla, comedor y dos cuartos, la llave en los altos, informes M-6917.
A1 27784 18—28 jul

SAN LAZARO 293, ACCESORIA, SAla, comedor y cuarto, $30, informes el encargado en la misma.
A1 27786 18—28 jul

SAN LAZARO No. 299 A, BAJOS O altos, sala, saleta, 4 cuartos, comedor, buen baño, cuarto y servicio de criados la llave en el número 293, precio $80, informes M-6917.
A1 27788 18—28 jul

JOVELLAR 53 ENTRE ESPADA Y Hospital, a una cuadra San Lázaro, se alquilan casitas, baño intercalado, luz, cocina, todo moderno, a $25. M-5172.
A1 27764 18—21 jul

ALTOS ESQUINA FRAILE, MODERnos, gran terraza, sala, hall, tres habitaciones, comedor, baño intercalado muy frescos balcón a la calle en todos los departamentos, abundante agua, precio razonable. Montoro y Lugareño. Ensanche de la Habana. Informes Tel. F-6180.
A1 27768 18—24 jul

SE ALQUILA EL 1o. PISO DE SAN Ignacio 88 por Sol compuesto de sala, comedor, tres amplias habitaciones, baño intercalado, patio y servicio de criados. Informan en el café.
A1 27795 18—21 jul

DAMAS 16 CASI ESQUINA A LUZ, alquilo hermoso piso alto con sala, 4 habitaciones, comedor al fondo, baño y servicio para criado. Llave bajos.
A1 27804 18—22 jul

A 60 PESOS ALQUILO DOS BONItos altos, de esquina Colón 23, Bernal 15 esquina Crespo, nuevos, modernas, muy frescas, agua abundante, acabadas pintar.
A1 27741 18—24 jul

PARA PERSONAS DE GUSTO HERmoso principal ventilado, moderno, decorado, 3 habitaciones, lujoso baño y comedor. Manrique 22. Llaves e informes en los bajos.
A1 27681 18—21 jul

SE ALQUILA UN CHALET DE DOS plantas en la calle dos casi esquina a Quinta Avenida en el reparto Miramar. Informes Tel. M-9837.
A1 27817 18—21 jul

SE ALQUILA LA HERMOSA CASA Prado 100, altos. La llave en el 102. Informes: F-2529.
A1 27747 18—25 jul

SE ALQUILAN CASAS NUEVAS COMpuestas de sala, comedor, dos y tres habitaciones, baño intercalado, cocina y servicios de criados, en las calles de San José No. 111, Jovellar No. 30, 34 y 51 y San Lázaro No. 368 y 376, informes en las mismas y teléfono M-9827
A1 27816 18—21 jul

SE ALQUILA LA CASA CONSULADO 91 y 93; entre Animas y Trocadero; es de altos y bajos; los bajos propios para almacén de tabaco o alguna otra industria que necesite gran local; su área es de 30 x 30, teniendo en el centro el patio que está cubierto con lucernario; los altos con departamentos corridos a los cuatro vientos, la llave en Prado 90, por Animas, para informes Sr. Manteca, Cuba 76-78.
A1 27822 18-2 agos

SE ALQUILAN LOS BAJOS DE LA casa Manrique 124, entre Dragones y Salud. Es capaz para numerosa familia y se da barata La llave en los altos. Para informes Sr. Manteca, Cuba 76 y 78.
A1 27824 18—2 agos

SE ALQUILA LA LUJOSA CASA DE Campanario 119 entre Salud y Dragones; compuesta de zaguán, sala, recibidor, comedor, cinco cuartos, con tres baños intercalados, gran patio, pantry, cocina, cuartos de criados, traspatio etc., es propia también para profesionales médicos, para verla de 4 a 5 de la tarde en la misma, para informes Sr. Manteca, Cuba 76 y 78.
A1 27823 18—2 ago

ESTRELLA 67, ESQUINA SAN Nicolás, altos modernos; sala y saleta grande, tres cuartos, un baño intercalado completo, cocina gas, cuarto y servicio criados, dos puertas calle, $40, único precio Véase, cualquier hora.
A1 27812 18-21 jul

SUBIRANA 76 ALTOS ENTRE DEsagüe y Benjumeda, a una cuadra de Luna Park, preciosa casa con todas comodidades necesarias. — Precio de situación. Informan teléfono U-4169.
A1 27794 18-21 jul

VIVA FRESCO

Neptuno 101 1|2, casi esquina a Campanario, se alquila un precioso segundo piso compuesto de cuatro habitaciones, sala, comedor y cocina de gas, con servicios sanitarios modernos Precio $75. Informan, el portero y en los bajos, peletería
A1 27801 18—20 jul

A-2. Vedado y Príncipe.

SE ALQUILA LA HERMOSA CASA: calle D número 211 (altos) entre 21 y 23, compuesta de terraza al frente y al fondo; vestíbulo; sala; antesala; cinco habitaciones; 2 baños intercalados; comedor; cocina de gas; garage; cuarto de criados y demás servicios. Las llaves, en los bajos del núm. 209. Informan: en el Telf. F-5386.
A2 27735 18—23 Jul.

SE ALQUILA LA CASA, CALLE A número 1, esquina a Tercera, compuesta de portal; sala; dos cuartos; comedor; cocina y demás servicios. Informan; en el Telf. F-5386.
A2 27737 18—23 Jul.

SE ALQUILA LA HERMOSA CASA, calle 7 entre H e I, piso bajo, con sala; 7 habitaciones; comedor; dos baños intercalados; 4 cuartos de criados; garage para dos máquinas. Las llaves, en los altos. Informan: en el Teléfono F-5386.
A2 27734 18—23 Jul.

SE ALQUILA LA HERMOSA CASA toda decorada, calle A esquina 23, compuesta de sala; saleta; 6 habitaciones; 2 baños intercalados; comedor al fondo. Cocina y pantry; dos cuartos de criados; 2 garages. Las llaves e informes: en B núm. 76, entre 21 y 23. Teléfono F-5386.
A2 27733 18—23 Jul.

SE ALQUILA LINDA RESIDENCIA, recién construida, en 13 entre Avenida de los Presidentes y H, Vedado; con jardín; portal; sala; tres dormitorios con sus closets; comedor; baño intercalado; cocina y calentador de gas; pantry; cuarto y servicios de criados. Renta, $90. La llave, al fondo.
A2 27694 18—21 Jul.

SE ALQUILAN EN $55 LOS FRESquísimos altos con terraza; sala; saleta; comedor; tres habitaciones; baño; cocina; cuarto y servicio para criados de la casa calle 29 entre A y B, Vedado Lllave, en bajos. Informes: Telfs. A-6244 y U-4061.
A2 27754 18—25 Jul.

EN LA CALLE 15, ENTRE PASEO y 2, Vedado, se alquila un magnífico piso alto compuesto de sala, comedor, recibidor, cuatro habitaciones, baño interlacado, closets, cocina de gas y cuarto y servicios de criados. Alquiler: $70. La llave e informes: en la planta baja de la esquina.
A2 27776 18—23 jul

SE ALQUILA UNA MODERNA CAsa en la calle 25 249, altos. La llave en la bodega. Para más informes, M-5084.
A2 27774 18—21 jul

A LA ENTRADA DEL VEDADO PARte alta, alquilo modernos altos del chalet calle 19 entre L y M No. 111. Sala, comedor, tres cuartos, baño, cuarto y baño criado. Precio 65 pesos. Llave No 109, 3o piso. Informan F1364.
A2 27772 18—21 jul

EN EL VEDADO 12 Y 21 (EDIFIcio Munguía) a la brisa, se alquilan hermosos y modernos altos, sala, comedor, recibidor, hall, tres amplias habitaciones, hermoso baño, cuarto y servicio de criados y lavandería. Informan en la misma. Teléfono F-1014.
A2 27827 18-21 jul

A-3. Cerro y Palatino.

SE ALQUILA LA CASA, CALLE DE San Salvador núm. 7-B, esquina a Arzobispo, (Cerro) compuesta de sala; saleta; dos cuartos; baño; cocina y patio. La llave, en la bodega de la esquina. Informan: en el Teléfono F-5386.
A3 27736 18—23 Jul.

GUANABACOA: ALQUILO GRAN CAsa, Lebredo 4, acabada de reedificar. Sala, recibidor, saleta, seis cuartos bajos, cuatro altos, servicios completos; tranvía puerta. Precio: $40. Llave, bodega. Tel. M-6274.
A9 27790 18—26 jul

ALQUILO PASAJE MODERNO 5 HAbitaciones mampostería, servicios, entre Churruca y Primelles. $18.00. Informes FO-7563
A3 27744 18—21 jul

A-4 Marianao y sus Repartos

PEQUEÑAS RESIDENCIAS EN Miramar frente a las Ursulinas tres y cuatro habitaciones; lujo y confort. Informes Siete, esquina Cuatro, La Sierra. Teléfono FO-1423.
A4 27710 18—20 julio

ALMENDARES, CALLE 16 ENTRE A y B, alquilo bonito chalet, sala, hall, 4 cuartos, baño intercalado, comedor, pantry, cocina, servicio y cuarto alto de criado, garage, cuarto y servicio chofer. Terraza muy fresca a la brisa y bonitos jardines en 1,000 metros de terreno. Teléfono A-2260. Llaves bodega.
A4 27810 18-21 jul

A-5. J. del Monte y Víbora.

EN $55, BARATISIMA, DE REGIA construcción, se alquila la preciosa, muy fresca y clara casa, esquina fraile, San Francisco 32, Víbora; linda, con magnífica residencia; a cuadra y media Calzada; tranvías constantes cada tres minutos; además, adoquinada granito. Es la gran Avenida de la barriada. Tiene hermosísima sala y saleta corrida; tres espléndidos cuartos, 4x4; baño intercalado regio todas las piezas; otro para las criadas, con bañadera y demás complementos. Cocina con todos los adelantos; y habitación servidumbre. En el costado, jardín colonial con tierra roja; mucha fuerza agua. Gran traspatio para crías de animales. Informa: la misma, familia que se muda; y la dueña: Concepción 9, a cuadra y media.
A5 27771 18—20 Julio

VIBORA: SE ALQUILA LA ESPLENdida casa San Mariano 10, propia para numerosa familia. Dos baños y garage. Puede verse a todas horas. Precio: 110 pesos. Para más informes: M-8767.
A5 27791 18—20 Jul.

CORREA 74 ENTRE SERRANO Y Durege, sala, comedor y tres cuartos, jardín y portal, muy fresca, $40, la llave en el chalet del fondo, informes The Trust Company of Cuba. Obispo 53.
A5 27780 18—28 jul

LINDA CASA EN JOSEFINA ESQUIna Segunda, en la Víbora, con 6 cuartos y dos de criados, dos baños dentro de la casa y uno para criados fuera. Buen jardín y patio. Informes, F-1406 y X-3884.
A5 27766 18—21 jul

SE ALQUILA CASA CON PORTAL, sala, saleta, 3|4, cocina, servicios, patio y traspatio, en Armas 40 entre Concepción y Dolores, la llave enfrente, precio $25. U-5246.
A5 27767 18—21 jul

EN LO MEJOR DE LA VIBORA, JEsús del Monte 644, esquina a Lagueruela, alquilo mi hermosa casa compuesta de jardines, portales, sala, hall, cinco cuartos bajos con baño intercalado y 3 cuartos altos con su baño, comedor, cocina, pantry y garage. Se instalará bomba de agua. Informan F-5319. $80.
A5 27800 18—21 jul

A-7. Sto. Suárez y Mendoza.

ZAPOTES 36 ENTRE SERRANO Y Durege, Santos Suárez, hermosa casa con sala, saleta, tres cuartos, buen baño, cuarto y servicio de criados, $50, la llave al lado, informes, M-6917, Obispo 53
A7 27779 18—28 jul

SAN BERNARDINO 24 A DOS CUAdras tranvía Santos Suárez, entre Durege y Serrano, se alquilan casitas con luz, todo moderno, a $17, $18 y $25. M-5172.
A7 27763 18—21 jul

SE ALQUILA LA CASA SAN BERnardino casi esquina a San Benigno, Jesús del Monte, con baño completo y cocina de gas. Informan S. Benigno 57
A7 27680 18—21 jul

EN LO MEJOR DE SANTOS SUArez, calle Enamorados esquina a San Julio se alquila casa moderna con vista magnífica, independiente, a una cuadra del tranvía. Tiene jardín, portal, terraza, sala, saleta, tres habitaciones, baño moderno intercalado, comedor al fondo, cocina de gas y carbón, servicio de criados, patio y hermoso garage. La llave al lado. Informan Tel A-6252 o FO-2972
A7 27825 18—21 jul

B-1. Casas-Apartamentos.

ROMAY 44

Se alquilan departamentos: sala, dormitorio, cocina, patio y luz, de 16 a 18 pesos. También en Príncipe 3, altos, una casa en $25, con sala; saleta; cocina y baño.
B1 27738 18—24 Jul.

APARTAMENTOS VEDADO

Se alquilan en la calle A. No. 3 entre 3a. y 5a, modernos y con muchas comodidades Precio $19 con luz Informan bajos
B1 27752 18—22 jul

PALACIO DIAZ BLANCO, BELAScoain 120, cómodos apartamentos de dos y tres cuartos, sala y comedor, desde $30, propios para familia, pueden verse a todas horas, informes M-6917, Obispo 53.
B1 27781 18—28 jul

SAN LAZARO 209 Y MALECON No. 62, se alquilan apartamentos y habitaciones con luz y agua corriente, precio de situación, informa, encargado, teléfonos A-6189 M-2863.
B1 27787 18—28 jul

B-2. Locales y Naves.

HERMOSO LOCAL, PROPIO PARA almacén o garage. Companario 235, a media cuadra de Belascoain, precio reducido, la llave en el mismo. Informes, Tel. M-6917. Obispo 53.
B2 27782 18—28 jul

LOCAL PARA INDUSTRIA O COmercio Obrapía 50, precio reducido. Para informes, The Trust Company of Cuba, Obispo 53, M-6917.
B2 27783 18—28 jul

VIVES 158, ENTRE CARMEN Y FIguras, propia para industria, $30, la llave en la bodega, informes M-6917.
B2 27785 18—28 jul

ALQUILO DOS LOCALES PROPIOS para industria o comercio, zapatería, fonda, depósito, billares, sastrería, barbería y cerca de la Terminal. Informes Gloria y Cienfuegos, bodega.
B2 27739 18—22 jul

B-3. Departamentos.

VEDADO

Por 3 meses

SE ALQUILA AMUEBLADO en el Edificio "CHIBAS" 25 y G un departamento confortable y bien ventilado a precio muy reducido. Informes Telf. M-3181
B3 27583 17-20 Julio.

B-4. Habitaciones.

SE ALQUILA UNA HABITACION amuebladita, con luz y teléfono, en en $7. Se habla inglés. En la Farmacia de Compostela 163. Telf. M-8821.
B4 27773 18—20 jul

VEDADO: CALLE 17, CASA HONOrable: alquilo dos espléndidas habitaciones; en una caben cuatro personas cómodamente; con todo servicio; excelente comida; precio módico; en la misma cuarto fresco para caballeros; entrada independiente; teléfono F-1327
B4 27756 18—31 jul

EN EL VEDADO EN CASA DE FAmilia conocida, se alquila una habitación con toda asistencia, a persona de estricta moralidad. Se cambian referencias. Informan, teléfono F-5686.
B4 27761 18—23 jul

ESQUINA DE TEJAS No. 505. ESTA casa se alquila para establecimiento. El dueño, Cerro No. 552 A. Tel. I-1790.
B2 27750 18—21 jul

ALQUILO HABITACIONES

Con frente a la calle altos del café Vista Alegre, Ave. de la República 366, a personas de toda moralidad. Teléfono U-1896.
B4 27828 18—28 julio

B-5. Casas de Huéspedes.

CASA PARA FAMILIAS

Prado 117. Ríase de los malos tiempos desde 25 pesos por persona en adelante, con toda asistencia Para familias numerosas precios convencionales. Buena comida y buen servicio; no hay nada mejor. Se admiten abonados. Telf. A-8078.
B5 27596 17—2 Ag.

SE SOLICITAN

S-1. Criadas y Criados.

SOLICITO CRIADA LIMPIA PARA toda la limpieza casa pequeña $15 y uniformes. Calle 16 entre 19 y 21 C, altos, Vedado, Edificio Portagás.
S1 27760 18—20 jul

SE SOLICITA UNA MUCHACHA DE 14 a 16 años para lavar la ropa de un matrimonio y dos niños, si no sabe trabajar que no se presente. Calle 12 y 21 letre F, altos (Edificio Munguía) después de las once.
S1 27826 18—21 jul

S-2. Cocineras y Cocineros.

SE SOLICITA UNA MUJER DE MEdiana edad, para cocinar y limpiar a matrimonio solo. Lucena núm. 8. (altos).
S2 27793 18—20 Jul.

S-12. Solicitudes Varias.

SE SOLICITA MANEJADORA BLANca hable Inglés $35, una española para cocinar y limpiar para matrimonio solo $25, manejadora jamaiquina $20, criada de mano española $20, BEERS AND COMPANY, Agencia Americana, O'Reilly 9 1|2 altos, (Suba, no en los entresuelos).
S12 27802 18—20 jul

SE OFRECEN

O-1 Criadas y Criados

JOVEN ESPAÑOLA DESEA COLOcarse para cuarto o comedor, sabe coser, no importa salir fuera del país. Tiene recomendación. M-2464.
O1 27644 17—20 Jul.

SE OFRECE JOVEN ESPAÑOLA PAra comedor, cuartos, manejadora práctica en el servicio de todo, sale al interior, buenas referencias. Teléfono F-2084.
O1 27770 18—20 jul

DESEA COLOCARSE UNA JOVEN española de criada de mano o de comedor o cuartos, sabe coser bien y tiene referencias. Tel. U-1591.
O1 27805 18—21 jul

DESEA COLOCARSE JOVEN ESPAñola de criada de mano o manejadora, lleva tiempo en el país, no tiene novio, sabe leer y escribir, pregunten por María al M-5895.
O1 27809 18—20 jul

MUCHACHO ESPAÑOL DE MORAlidad desea colocarse para casa particular, también para fregar máquinas. Pasaje B entre 5 y 6, Buena Vista. Preguntar por Blanco.
O1 27745 18—21 jul

JOVEN ESPAÑOLA DESEA COLOcarse para criada de cuarto, sabe coser y bordar y es seria en su obligación. Tel. X-2293.
O1 27679 18-20 jul

DESEA COLOCARSE UNA JOVEN española para criada de mano, tiene buenas referencias, sabe cumplir con su obligación, teléfono M-4384.
O1 27699 18—20 julio

DESEA COLOCARSE UNA JOVEN española para cuartos y coser, y corta por figurín, tiene referencias. Informan teléfono I-5851.
O1 27001 18—21 jul

SIN PRETENSIONES DE NINGUNA especie desea colocarse de criado joven español de 27 años, es trabajador y formal, tiene referencias, llame al teléfono X-2677 Concha y K.
O1 27746 18—21 jul

DESEA COLOCARSE UN JOVEN DE criado, sabe planchar ropa de caballero y señora sirve la mesa como le pidan. Tel. A-3226.
O1 27748 18—21 jul

O-2. Cocineras y Cocineros

SE DESEA COLOCAR UNA ESPAñola de mediana edad para cocinera. Tiene referencias de las casas donde ha trabajado. Informan: Cárdenas No. 6 Telf. A-5884. En la misma, una buena criada.
O2 27705 18—20 Jul.

DESEA COLOCARSE UNA JOVEN española cocinera y repostera, tiene buenas referencias, sabe hacer plaza, sale para los repartos, es formal y cumplidora de su deber. Tel. M-7078.
O2 27803 18—20 jul

UNA JOVEN ESPAÑOLA DESEA COlocarse para cocinar y hacer algún quehacer de casa, es trabajadora, y limpia, tiene referencias, A-3444.
O2 27806-07 18-20 jul

COCINERA ESPAÑOLA DESEA COlocarse, sabe cocinar bien y hacer dulces. Tel. M-5895, pregunte por Dominica.
O2 27808 18—20 jul

DESEA COLOCARSE BUENA COCInera joven, española, sólo para cocinar, ella duerme afuera o no, tiene referencias. Tel. M-7229.
O2 27669 18—20 jul

DESEA COLOCARSE UNA BUENA cocinera española, es formal y limpia. Luz Caballero No. 5, teléfono I-5736.
O2 27704 18—21 jul

O-3 Manejadoras

SE DESEA COLOCAR UNA JOVEN española para manejadora o criada de mano, tiene quien la recomiende de las casas donde ha trabajado. Informan teléfono A-4134.
O3 27792 18—20 jul

DESEA COLOCARSE UNA JOVEN inglesa de color para manejadora o criada de comedor, sabe lavar y planchar ropa fina de señora, es muy limpia y formal con buenas recomendaciones. Tel. M-2714
O3 27815 18—21 jul

O-5. Jardineros.

SE DESEA COLOCAR UN JOVEN ESpañol de jardinero en el Vedado, casa particular, tiene buenas referencias, Tel. F-6166.
O5 27682 18—20 jul

O-6. Choferes

CHOFER ESPAÑOL DE MEDIANA edad desea colocarse particular o comercio, título de Cuba y España, inmejorables referencias. Teléfono F-2131 A-6505.
O6 27706 18—21 jul

O-10. Oficinistas.

TAQUIGRAFA-MECANOGRAFA EN español, señorita con inmejorables referencias, solicita oficina seria.— Teléfono U-3677.
O10 27755 18—21 julio

JOVEN ESPAÑOL DESEA EMPLEO en farmacia, oficina o laboratorio, persona respetable responde su conducta y honradez. Informan Concepción de la Valla No. 2 B. Sr Iglesias, entre Manrique y Campanario
O10 27692 18-26 julio

AGENCIAS DE COLOCACIONES

AGENCIA DE COLOCACIONES MARquez Ofrece toda clase de criados del país y extranjeros y con rapidez. Calle C y Calzada. Teléfono F-3038.
X 27765 18—21 jul

SE COMPRAN

C-1. Casas.

COMPRO CASA EN EL VEDADO, que tenga 5|4 y demás servicios, pago de contado, deseo tratos directos. Señor Quintana, Chacón 23, bajos. M-7730.
C1 27612 17—20 Jul.

SE VENDEN

V-1. Casas.

VENDO EN $16.000 REFUGIO 26, cerca del Prado. Magnífica construcción. Dos plantas y media. Puede verse durante todo el día. Su dueño, en los altos.
V1 27512 17—27 Jul.

SE VENDE UN CHALET CALLE DE O'Farrill entre Luis Estévez y Gral. Lacret letre R, con jardín al frente, portal, sala, cuatro cuartos, comedor, baño, cocina con agua caliente, hall servicios de criados con cuarto, patio y traspatio, 400 metros de terreno, renta $45; se da en $4,000. Señor Ferrer, Jesús del Monte 5, altos, Tel. A-2409.
V1 27798 18—21 jul

V-2. Solares

SE VENDE UN SOLAR 40 POR 20, Estrampes esquina General Lacret Se da barato. Su dueño Belascoain y Animas, bodega.
V2 27778 18—26 jul

SE VENDEN 2,500 METROS DE TErrenos con fabricación de madera, a una cuadra de Infanta, lindando con ferrocarril; renta $110, a cinco pesos el metro. Señor Ferrer, Jesús del Monte 5. Teléfono A-2409.
V2 27797 18—21 jul

V-3. Fincas Rústicas.

SE VENDE FINCA "LA BUELGA", carretera de Guanajay entre Arroyo Arenas y Pta. Brava. Para más informes: dueño en la misma de 3 a 6 p. m.
V3 27678 18—17 ag.

V-4 Establecimientos

POR EMBARCARME VENDO POllería antigua, por todo este mes, la doy barata, buen contrato y poco alquiler. Factoría 30.
V4 27769 18—23 jul

VENDO BODEGA CANTINERA, MUcha barriada, sola en esquina. Precio $3,000 con facilidad de pago. Doble línea de tranvías. Monte y Cárdenas, café, Cuenya.
V4 27820 18—25 jul

EN $150 SE VENDE EN PUNTO CENtrico una acreditada vidriera de billetes. Teléfono U-1217
V4 27717 18—21 jul

POR LA PRIMERA OFERTA RAZOnable vendo la vidriera de tabacos, cigarros y quincalla situada en Amargura 31 esquina a Habana. Urgeme embarcar
V4 27749 18—21 jul

PONGA SU ANUNCIO CLASIFICADO EN EL "DIARIO" LE CONVIENE

V-5. Muebles y Prendas.

LIMOUSINA LINCOLN DE 7 PASAJEROS

Mecánicamente perfecto. Pintura y gomas como nuevo. Tiene poco uso. A precio especial.

CIA. DEL AUTO UNIVERSAL
Edificio Carreño. Telf. U-3046.

E-1586. 3d. 19, 20, 21 Jul.

SE VENDE BURO PLANO Y JUEGO recibidor o despacho Gervasio 116, bajos.
V5 27814 18—21 jul

V-7 Automóviles y Accesorios

SE VENDE UN BUICK TIPO SPORT en perfectas condiciones en A y Calzada, Vedado. De 8 a 11 y de 1 a 4 puede verse.
V7 27753 18—21 jul

APROVECHE Y TENGA UN LINcoln, modelo abierto 7 pasajeros. Completamente nuevo. Lo vendo por embarcarme. Examínelo. Informan F-5319. $3,000
V7 27799 18—21 jul

VENDO CHEVROLET DEL 28 TUrismo en buenas condicione muy barato, informes Garage Nacional, San Miguel 175 por Marqués González.
V7 27813 18—21 jul

NASH CERRADO TAMAÑO CHICO, $550 muy barato por tener dos maquinas, cinco gomas nuevas, chapa nueva, acabado pintar Duco en perfecto estado. Campanario 44.
V7 27742 18—24 jul

AUTO MARCA AUBURN, 5 PASAJEros, abierto, en perfecto estado, se vende. Cerro No. 552 A, chalet.
V7 27751 18—21 jul

SE VENDE MAGNIFICA LANCHA de carreras de tres meses de construída, a precio de situación. Para informes René Basarrate. Teléfono F-2486.
V7 27819 18—21 jul

V-8. Instrumentos de Música.

ESTACION RADIO-TRANSMISORA, de 15 watts, en perfecto estado, se vende en condiciones ventajosas. Teniente Luis Casas, Belascoain 13, Habana.
V8 27811 18—21 jul

VENDO RADIO MAJESTIC MODElo 92 en su caja del paquete, el poderoso monarca del aire, admito como parte de pago ortofónica o piano. Campanario 180. A-0260.
V8 27821 18-20 jul

V-12. Objetos Varios.

APROVECHE GANGA: VIDRIERA grande y en magníficas condiciones, y mostrador-vidriera, se venden muy baratos, en Infanta 85-87, entre Zapata y Valle. Telf. U-2629.
V12 27775 18—22 jul

Bovedas y Osarios

Mármol negro, gris veteado y blanco. Bóvedas con terreno propio, de concreto y tapa de 0.06 en $170. Osarios, con terreno, marco, contramarco y tapa de mármol de 0.04 en $48.00. Caja de restos con inscripciones $6.00.

FELIX RODRIGUEZ

Exhibición de Mármoles de Isla de Pinos. Calle 12 entre 23 y 25. Teléfonos F-3032, A-3720 ...
1576 Indf. Jul.

DINERO E HIPOTECAS

HIPOTECAS
BAJO INTERES
TIEMPO QUE QUIERA
PAGAMOS NOTARIA
Tlf.A-4358 M-6263 altos Droguería Sarrá
Z 27818 18-28 julio

ENSEÑANZAS

E-1. Academias.

ESTUDIE POR CORREO

Con absoluta perfección: Aritmética, Teneduría de Libros, Mecanografía, Taquigrafía, Ortografía, desde cualquier parte de la República. Sistemas eminentemente prácticos, **distintos a cuantos pudiera conocer**; sorprendentes resultados. Cientos de alumnos satisfechos, nuestra mejor garantía. Solicite más detalles por Correo y se convencerá. Gran Academia "Mercurio", Dragones 42. Habana.
E1 27688 18—17 Agosto.

APRENDA INGLES EN SEIS MESES

El **Miami School of Languages** ofrece a usted, sin complicadas fórmulas gramaticales, la brillante oportunidad de aprender inglés en seis meses. Más de diez mil graduados. Escriba pidiendo informes antes del cierre del curso. 305 N. E. First St. P. O. B. 955, Miami, Florida.
E1 27677 18—17 Ag.

E-5 Profesores

INGLES: PREPARAMOS PARA EXAmenes Instituto. Nuestros alumnos obtuvieron nota de **Sobresaliente**. Clases de prueba martes, jueves, sábados 8 p.m. Clases particulares, domicilio. Conversación en inglés desde los comienzos. Academia, Malecón 59.
E5 27709 18—21 Jul.

GARANTIZO VD. HABLARA

Inglés pronto, tomando clases individuales conmigo. Aquí no perderá tiempo ni dinero. Instrucción superior a clases colectivas. Aseguro enseñanza gramatical, rápida, práctica. Especialidad conversación, perfeccionamiento. Competente profesora americana que sabe enseñar. Galiano 93, altos Banco Canadá, M-1307.
E5 27729 18—23 Jul.

ESTUDIE INGLES O TAQUIGRAFIA en inglés, en poco tiempo, por una profesora titular. Clases colectivas, $5; e individuales, $7. Mrs. Catherine Green. Concordia 148 altos
E5 27757 18—21 Jul.

ASPIRANTES A NORMALISTAS. REpaso módico y eficiente a los jóvenes que se crean preparados para los exámenes de ingreso en la Normal de Maestros. Por dos alumnos de 3o y 4o año expertos en esta labor; "repaso" no preparación, que en esta época debe ser concluída. Avisas: José M. González, Gloria 180, altos.
E5 27796 18—21 jul

DE INTERES GENERAL

PERDIDA. SE EXTRAVIO UN CAchorro policía, color carmelita, tiene collar plateado, al que lo entregue en la calle Paseo 190, entre 19 y 21, se le gratificará.
I 27252 15 jul 18

AEROPLANO

Se vende un magnífico Aeroplano Fairchild de tres asientos. Puede verse en el hangar de la Curtiss en el Aeropuerto de Rancho Boyeros.
Vea o escriba al señor Murphy, Administración del DIARIO DE LA MARINA.
AE-210. Julio 31.

SE REGALAN CINCUENTA PESOS POR UNA IDEA

Carrerá entregará cincuenta pesos, contantes y sonantes, a la persona que le dé una idea original para anunciar el nuevo VITAPHONE-MOVIETONE que dentro de unos días empezará a funcionar en el amplio y fresco teatro TRIANON. — Para que se vea que la oferta es una hermosa realidad no se nombrará jurados: el sólo hecho de ver usted que su idea ha sido aprovechada lo autoriza para dirigirse a la contaduría de TRIANON y recoger los 50 pesos en efectivo que se ha ganado en buena lid —Este concurso durará hasta el día 25 de Julio y es requisito indispensable que todas las ideas sean enviadas por correo, en sobre cerrado, para evitar extravíos ni malas interpretaciones.— Dirija su correspondencia a TEATRO TRIANON. Línea, entre A y Paseo, Vedado.
I 27829 18—21 jul

DINERO
DESDE EL 1 AL 5 0|0
CON GARANTIA DE JOYAS.
"LA PERLA"
ANIMAS 84. casi esq. a GALIANO
I 27759 18—18 Ag.

PERDIDA

Un perro Policía extraviado, de Paseo entre 17 y 19, Vedado. Al que lo presente o dé informes, será gratificado con treinta pesos. Teléfonos A-5296 F-5695.
Ip. 27758 18—21 Jul.

EXCELENTE GRATIFICACION

A la persona que entregue perro Bull dog, entiende por Whoope; se ha extraviado en el tramo de la calle B entre 12 y 14, Reparto Almendares, cerca de la curva Montalvo. Dirección, calle B entre 12 y 14, Reparto Almendares, señor Rivero.
I C-4800 18-21 julio

SEMILLAS DE HORTALIZA Y FLORES

Disponemos de las mejores clases de semillas de hortaliza y flores para el clima de Cuba y para exportar al mercado de los Estados Unidos. Cebollino de Canarias, Col Tambor, Berenjena New York Imp. y Florida High Bush, Tomate Marglobe Special y New Stone, Pimiento California Wonder y Rubby King, Coliflor Bola de Nieve, Habas Lima Potato, Habichuelas, Quimbombó largo, Pepinos, Lechuga Repollo, Rabanitos, Calabaza Italiana, etc.
Las vendemos en cantidades para cosecheros y comerciantes y también las detallamos por paquetes. Enviamos catálogo gratis al que lo solicite.

JARDIN "EL CLAVEL"
Armand y Hermano
Telfs. FO-7238, FO-7029
Marianao
General Lee y Cor. M. Martínez
E1405 30ds—Vnc. 25 Jul.

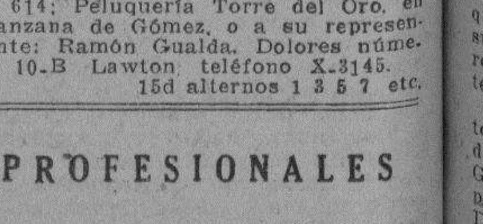

¿Tiene usted su cabello descolorido o va está cano? No importa.

GOTAS SUBLIMES

Le devuelven su color primitivo. (No es una pintura). Estas gotas son puras, limpias, olorosas y económicas. Se aplican con las manos, como Loción de tocador. Duran un año y calen $2.50. Superan a cualquier otra cosa conocida. Pídalas en El Encanto, Sarrá, Farmacia Americana, Galiano 129; Farmacia San Ramón J. del Monte 614; Peluquería Torre del Oro, en Manzana de Gómez, o a su representante: Ramón Gualda. Dolores número 10-B Lawton teléfono X-3145.
15d alternos 1 3 5 7 etc.

PROFESIONALES

POLICLINICA INTERNACIONAL

Director Dr. DAVID CABARROCAS. Lealtad núm. 143, entre Salud y Dragones. De 10 a. m. a 7 p. m. Sábados y días festivos de 10 a 12. Telf. A-0344.

GRATIS

Primer día. Para entrar más pronto turnos de $0.50: $1.00 a $2.00. Visitas $1.00. Análisis o planchas para llevar $1.00 y $2.00. Curas $0.50. Análisis: Rayos X. Medicina gratis. No pague sociedad. Pague sólo cuando esté enfermo.
CTA H n/o.

CURSO DE INGLES POR RADIO QUE TRASMITE LA ESTACION C. M. W. 128a Lección

Para Trasmitir el día 21, a las 11 y media a. m. y a las 7 y media p. m.

SIGNIFICADO DE LAS PALABRAS CON EL SENTIDO QUE SE LES DA EN ESTA LECCION

En Inglés	En Español
to require	exigir
statement	manifestación
young (noun)	hijuelos, cría
being (noun)	ser
baby	infante, etc.
cradle	cuna
scale	escala
customary	usual
parrot	loro
sailor	marinero
engine driver	maquinista
steam engine	máquina de vapor
fierceness	ferocidad
strenght	fuerza
gentleness	dulzura
beauty	hermosura
Britain	Britannia

TEXTO EN INGLES

We have learnt that when we refer to a noun of the masculine gender we use the pronoun "he", when we refer to nouns of the feminine gender we use "she" and when we refer to things without life we use the pronoun "it". This statement, however, requires some modification.

When we refer to the young of human beings and animals we generally use the pronoun "it", e. g. "The baby is in its cradle".

The names of animals are generally neuter and we use the pronoun "it" when we speak of them. The lower the animal is in the scale the more do we use "it" in referring to them. Thus insects would always be spoken of as neuter.

The higher animals and above all domesticated animals are usually referred to by "he"; or "she" if we know they are feminine. It is customary to speak of doks and horses with "he", and cats and parrots as "she".

In the spoken language certain artificial objects are personified by those who have much to do with them. Thus a sailor always speaks of a ship or boat as "she" and an engine-driver of a steam engine as "she".

In the literary language any common or abstract noun may be personified. Thus the sun is spoken of as "he" and the moon as "she".

The gender assigned to objects or ideas when personified is due to the influence of Latin.

Thus the masculine "he" is used of objects expressing strength or fierceness as sun, winter, war, death.

Objects having the quality of gentleness beauty etc. are personified as feminine, e. g. moon, peace, earth mercy. Owing to the influence of Latin most abstract nouns are spoken of as feminine, e. g. truth, justice, silence. For the same reason the names of countries are referred to as "she", e. g. Britain, France, Germany.

The above indications are not followed by all writers, and we must be careful not to personify any of these objects in conversation.

M.E.C.D. 2016

Reglamento Para la Fijación...

(Continuación de la PRIMERA)

que se refiere el artículo Quinto, la Secretaría de Agricultura, Comercio y Trabajo podrá utilizar todas las fuentes de información públicas y privadas que estén a su alcance, acudiendo inclusive a los Consignatarios de vapores; y por su parte la Asociación Nacional de Hacendados y la Asociación Nacional de Colonos podrán rendir los informes que crean convenientes sobre todos los gastos que afecten el resultado de los promedios, sometiéndolos a la Secretaría de Agricultura, Comercio y Trabajo para su cómprobación.

Cuando las tarifas de gastos de los citados puertos estén basadas en el saco de azúcar como unidad, sin estipular peso, se tomará como base el de 325 libras netas cubanas por cada saco a los efectos de este decreto.

Artículo octavo: Los promedios finales que se obtengan en la forma que expresa el artículo anterior serán los **promedios diarios oficiales en «almacén»** para cada uno de los citados puertos de Cuba, y con ese carácter se publicarán lo antes posible en la Gaceta Oficial.

Artículo noveno: El total de los «promedios oficiales diarios en almacén» correspondientes a cada puerto durante cada quincena o mes dividido por el número de días hábiles en que hubo promedio, dará el promedio oficial en «Almacenes Públicos» para el azúcar crudo centrífuga de guarapo de 96o. de polarización durante la quincena o mes de que trate. Este promedio oficial en «Almacén Público» para cada puerto practicado quincenal y mensualmente por la Secretaría de Agricultura, Comercio y Trabajo, será publicado también en la Gaceta Oficial dentro de los cinco días siguientes al vencimiento de la quincena o mes respectivos.

Artículo décimo: En igual forma se obtendrá el promedio oficial en «Almacén Público» correspondiente a cualquiera de los mencionados puertos para cualquier período de tiempo menor de un mes. Para obtener el de varios meses, se sumarán los promedios mensuales correspondientes y el resultado se dividirá por el número de meses. El promedio anual para cualquier puerto de los citados será la suma de los mensuales correspondientes a ese año dividida por doce, y el promedio de varios años se obtendrá sumando los diferentes promedios anuales y dividiendo la suma por el número de éstos. La Secretaría de Agricultura, Comercio y Trabajo está obligada a extender certificación del promedio correspondiente a cualquier período posterior a la vigencia de este Reglamento a instancia de quien lo solicitare.

III

COMISION FISCALIZADORA DE PROMEDIOS

Artículo Décimo-Primero: Se crea una Comisión Fiscalizadora de Promedios, la cual estará integrada por el Secretario de Agricultura, Comercio y Trabajo, como Presidente de la misma, un Delegado que designará la Asociación Nacional de Colonos y un Delegado que designará la Asociación Nacional de Hacendados.

Cualquiera de los miembros de esta Comisión, si así lo desea, podrá intervenir en las operaciones que se efectúen para fijar cualquier promedio, haciéndolo inclusive diariamente si así le conviniere, y si encontrase cualquier error o deficiencia lo someterá a la Comisión para su reparo.

Si cualquiera de las Asociaciones o Corporaciones mencionadas se nombra su Delegado a la Comisión Fiscalizadora de Promedios, ésta funcionará con sus otros dos componentes, y si ninguna hace la designación asumirá sus funciones el Secretario de Agricultura, Comercio y Trabajo.

La Comisión Fiscalizadora de Promedios tendrá la facultad de investigar, examinar y fiscalizar todos los antecedentes, datos y operaciones aritméticas o de cualquier clase que se realicen para la fijación de los promedios, a fin de que éstos sean exactos y fiel expresión de la verdad, y con ese objeto se reunirá cada vez que lo solicite cualquiera de sus miembros, tomando en esa Junta los acuerdos que estime convenientes dentro de lo que en este Reglamento se establece.

La Oficina, con los empleados necesarios para realizar las operaciones inherentes a la determinación de los promedios radicará en la Secretaría de Agricultura, Comercio y Trabajo, dependerá de la misma y los gastos que origine su sostenimiento se declaran propios de sus funciones y serán sufragados por el Estado.

Los cargos de Delegado a la Comisión Fiscalizadora de Promedios serán gratuitos y durarán un año, pudiendo ser reelegidas indefinidamente las personas que los desempeñen. Si ocurriese vacante por renuncia, muerte o incapacidad será cubierta por la Asociación o Corporación que designó al que la produjo.

IV

DISPOSICIONES GENERALES

Artículo décimo-segundo: La Secretaría de Agricultura, Comercio y Trabajo tendrá siempre la facultad de investigar, cada vez que lo crea conveniente, la autenticidad y veracidad de los informes que se le remitan para la fijación de los promedios, estando las entidades encargadas de suministrar esos antecedentes en la obligación de facilitarle cuantos detalles e informes les sean pedidos y tengan relación con las operaciones realizadas para la fijación de los promedios.

Artículo décimo-tercero: El Secretario de Agricultura, Comercio y Trabajo y el de Estado, en la parte que a cada uno concierne, quedan encargados de cumplir y hacer cumplir el presente reglamento; y el de Agricultura, Comercio y Trabajo queda además expresamente facultado para hacer las aclaraciones que sean necesarias, evacuar las consultas a que dé lugar y dictar las resoluciones que estime convenientes para su mejor aplicación.

Artículo décimo-cuarto: El presente Reglamento empezará a regir desde el día de su publicación en la Gaceta Oficial de la República, a partir del cual quedan derogados el Decreto 1770 de 9 de Diciembre de 1922, el Decreto 134 de 2 de Febrero de 1923, el Decreto 233 de 14 de Febrero de 1928 y los decretos 179 y 180 de 6 de Febrero de 1930, así como cuantas más disposiciones estén en oposición con el presente Reglamento.

V

DISPOSICIONES TRANSITORIAS

Primera: Mientras no se contraten los servicios de los estadistas o corredores a que se refiere el artículo Tercero de este Reglamento, y por ello se carezca de sus informaciones al fijar los promedios diarios, la Secretaría de Agricultura, Comercio y Trabajo se atendrá.

Para las operaciones de compraventa de azúcares de Cuba realizadas en los Estados Unidos se tomarán los datos que aparezcan de la revista de los señores Willet y Gray.

Para las operaciones realizadas en la plaza de Londres, se obtendrán los datos por mediación del Cónsul General de la República en dicha plaza, quien los recabará de corredores o estadistas de azúcar de reconocida seriedad y los comunicará por cable a la Secretaría de Agricultura, Comercio y Trabajo.

Segunda: La Secretaría de Agricultura, Comercio y Trabajo procederá inmediatamente después de promulgado el presente Reglamento a fijar los precios promedios quincenales y mensuales del primero de Enero del corriente año a la fecha, de acuerdo con las disposiciones del presente Reglamento, tomando los datos en la forma que prevé la primera de estas disposiciones transitorias y una vez obtenidos los promedios serán publicados en la Gaceta Oficial para general conocimiento y se expedirán certificaciones de los mismos a quienes las soliciten.

Dado en el Palacio de la Presidencia, en la Habana, a los.... días del mes de.... de mil novientos treinta.

Gerardo Machado,
Presidente».
Dr. Eugenio Molinet.

Secretario de Agricultura, Comercio y Trabajo.

DE INTERES GENERAL

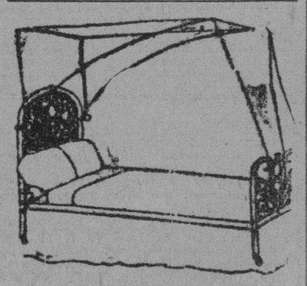

DEPARTAMENTO DE COLCHONETAS, COLCHONES, COJINES

Nuestro Departamento de colchones, colchonetas, alfombras, mosquiteros, cojines, etc., etc., presenta el surtido más completo de estos artículos.

Colchones y colchonetas, en todos los tamaños y calidades, desde $1.80, cojines de seda desde $4.00, cestos de mimbre desde $4.00.

Mosquiteros para cama de una persona desde $2.00.

Mosquiteros con su aparato, a $6.50.

Colchones y colchonetas para niños en todas las calidades y precios. Mosquiteros desde $1.50.

También hemos recibido cojines de piel, en formas y colores variados, muy de moda para adorno y para automóviles, gabinetes y oficinas.

Edredones de seda en colores enteros y floreados.

Todos estos artículos pueden verse en el mismo departamento de colchones, colchonetas, etc.

EL ENCANTO
E-958 indi. Mayo

El Hombre mas Viejo del Mundo...

(Continuación de la PRIMERA)

transparente. Toman con la punta de los dedos un poco de piel del dorso de la otra mano la estiró formando un pliegue, que no desapareció hasta que él no lo frotó un poco.

Agha dijo hoy también que nunca ha probado el alcohol ni el tabaco, y que vive principalmente de vegetales y dulces. El hombre que le ha traído a los Estados Unidos dice que ha firmado un contrato para que Agha comparezca ante dos organizaciones científicas americanas, aunque no quiso decir cuales son ni cuanto han pagado.

Pero la importancia del negocio que hay en el viaje de Zaro Agha a los Estados Unidos la revela el hecho de que el manager ha rechazado la oferta de un sindicato que posee un circo de exhibiciones, de 2.500 pesos semanales durante 52 semanas es decir un año.

Agha no pudo desembarcar inmediatamente en los Estados Unidos debido a que manifestó que no sabia leer ni escribir, aunque aclaró despues que el es kurdo, y que su raza no tiene lenguaje escrito. Probó su oriundez recitando varias oraciones en kurdo. El manager depositó quinientos pesos de fianza, y las autoridades le permitieron entonces desembarcar.

Esta noche Zaro Agha llegó a Nueva York, alojándose en un hotel de la Avenda del Parque, con todo lujo, preparándose a disfrutar de las ventajas estéticas, científicas y económicas de este su único viaje al Nuevo Mundo, no mucho más viejo que él.

HERMOSO VUELO DE EXHIBICION

En el hidroavión «Miami» con numerosos pasajeros

Ayer, en horas del mediodía, el hidroavión Miami, gigantesca nave aérea del equipo de la Nyrba Air Line, hizo un bello vuelo de exhibición sobre la ciudad de la Habana, llevando a bordo un grupo de invitados entre los que figuraban propietarios de los más importantes hoteles de la ciudad, así como bellas y distinguidas señoritas norteamericanas.

El administrador general de la Nyrba Line en la Habana Mr. J. L. Ramsey, cumplimentó atentamente a sus huéspedes que hicieron los más cálidos elogios de la excursión.

Esta se verificó tanto sobre la propia ciudad de la Habana como sobre sus contornos y playas.

Figuraban como pasajeros los siguientes:

Charles Houston; Frances Duque; Mariano Marqués; Alex Puig; Lily Sendra; Thelma Todgham; Antonio de Armas; Manuel Valdés; Andrase Asencio; Thomas A. Miller; señora Pura Ruiz; A. González Jr.; Modesto Ordóñez; Joe Greño; Saturnio Castro; José Sánchez; Benito Ruiz; John Ramentol; Edward W. Best; Frances Maxwell; John Lawrent; Lillian Cintes; Mary Craig; Marion E. Ferrera; Virginia Houston; A. N. Rosenberg.

Viboreñas

EL GRAN BAILE DE HOY EN LA TERRAZA

Llegó al fin la esperada fecha de hoy, en la que estará la Terraza Central de nuestra extensa barriada, convertida en el más pintoresco jardín, pues a ella asistirán incomparables flores sonrientes, elegantes y bellísimas mujercitas, con cuyo valioso, indispensable concurso se triunfa siempre en todos los empeños con su subyugador poder, el irresistible poder femenino.

Desde un principio he asegurado el éxito de la fiesta de hoy en la Terraza, porque desde un principio supe apreciar lo mucho que vale la gran Alianza Deportiva Femenina, su entusiasta organizadora y a la que pertenecen señoras y señoritas elegantes y bellísimas, simpatizadoras de los equipos de la Sección de Sports del Centro de Dependientes, que muy competentemente preside el estimado amigo Alfredo Suárez, siendo la presidenta su amante y bella esposa, Bertha M. de Suárez.

Bellas mujercitas, buena música y un local elegante y ventilado, harán agradabilísimas las horas en un ambiente de franca alegría, disfrutándose de la ventura de vivir, para admirarlas incansablemente.

La excelente orquesta de Alfredito Sáenz estrenará varios bailables, entre ellos un inspirado vals titulado «Una noche en la Terraza Central», dedicado a la Alianza Deportiva Femenina.

Habrá un bien organizado servicio de restaurant y cantina, con la competencia de Constantino Dopazo, y a moderados precios e igual será el de guardarropía, que se exige, para evitar lamentables extravíos.

La entrada única, lo repito, será por Patrocinio.

EN SUS DIAS

Un saludo dedico a la estimada dama Justa Landa, esposa del antiguo convecino señor Juan A. Petit, ausentes hace unos días en el interior.

Hasta su apacible retiro, en el que se repone dicha dama, hago llegar mi felicitación, esperando que pronto disfrutará de excelente salud

DR. JOAQUIN BARALT MEDINA

Tan querido amigo, al que tantas atenciones debo en el restablecimiento de mi salud, se encuentra más aliviado de la fractura que sufrió en una pierna hace unos días.

Son tantas las personas que por él se interesan, que tengo su encargo de hacerles constar su reconocimiento.

Son mis más vivos deseos que su completo restablecimiento sea cuanto antes.

DR. SILVESTRE ANGLADA

El querido amigo «Tocayo», en breve estará completamente restablecido de la molesta dolencia que durante muchos días lo ha obligado a permanecer recogido en su residencia.

Esta noticia ha de ser recibida con general agrado por sus numerosos amigos, que tanto afecto le profesan.

NICOLAS PALMEIRO

En deuda estaba con el amable «Segundo» del Pabellón «García Tuñón», sección en la que permanezco, deuda que quiero saldar ahora, a impulsos de mi agradecimiento, por sus delicadas atenciones.

Sépalo así el bondadoso Nicolás, que en tanto contribuye a mis mayores comodidades en «La Purísima Concepción».

BUEN SERVICIO TELEFONICO

A él debo que las «Viboreñas» salgan bien informadas, pues mis amigas Nena Fernández Maza de Delgado y Aurora, la hermosa señorita Paraja, bondadosas y diligentes, me ponen en constante comunicación con mis activas «secretarias» y sobre todo, con mi predilecta «Chiquitica».

¿Por qué no será igual cuando está en la pizarra el simpatiquísimo joven Oscar Bello?

Oyé, Oscar: yo no tengo la culpa que de vez en vez te conviertan en «telefonista»... Tal vez sea la influencia de tu apellido, Bello...

DE SANTOS SUAREZ

Viajeros.

Con rumbo a la gran Metrópoli norteamericana partieron el pasado jueves los apreciables esposos señora Teresa Noriega de Navas y señor Mario Navas con su graciosa hija Elaine.

La más agradable temporada les deseo.

Enfermita.

Desde hace unos días se encuentra algo delicada de salud la monisima niña Martica, encanto de los jóvenes esposos señora Margot Marchante de Perdomo y señor Miguel Perdomo.

Mucho lo lamento y deseo su más rápido restablecimiento.

De regreso.

De nuevo entre nosotros se encuentran, después de una breve estancia en San Nicolás de Güines, las lindas figulinas Raquel, Olga y Martica Roque, tres «santicas» admirables.

Les dedico mi saludo de bienvenida.

Club Atlético.

En su local de San Bernardino y San Julio, se celebra esta noche el baile anual de Propaganda. Como se han hecho muchas invitaciones, ha de resultar muy concurrido.

Parece que densos nubarrones se ciernen sobre la directiva de este Club.

NIÑO BELISARIO DELGADO

Disfruta ya de completa salud este simpático amiguito, hijo amantísimo de los apreciables esposos señora Dulce María Cagigal y señor Belisario Delgado, que fué operado de apendicitis por «Gonzalito», anotándose un triunfo más.

Al consignar esta grata nueva, me complazco en felicitar a los esposos Cagigal-Delgado y a tan reputado cirujano.

Urbano DEL CASTILLO.

LA COMISION ATLETICA UNIVERSITARIA PREPARA LA FIESTA EN EL AULA MAGNA

Asistió el Rector a la recepción de los atletas "caribes". Citado el Claustro de Derecho para el próximo miércoles

VARIAS NOTICIAS DE LA UNIVERSIDAD DE LA HABANA

El Dr. Dolz será objeto el día 23 de un cariñoso homenaje por su reelección decanal. Del cursillo para los maestros

REGRESO TRIUNFAL DE LOS CARIBES

Ayer, al abandonar su despacho el rector doctor Clemente Inclán, nos informó que se proponía asistir por la tarde al recibimiento que los miembros de la Comisión Atlética Universitaria han organizado, para festejar el retorno victorioso de los Caribes que llegaron a nuestro puerto a las tres de la tarde. Siendo escoltada su entrada en el puerto por numerosos remolcadores con vistosos y alusivos letreros.

LA FIESTA DE LOS CARIBES EN EL AULA MAGNA

En el cambió de impresiones que celebraron los miembros de la Comisión Atlética Universitaria, en relación con la organización de la fiesta para repartir los premios a los atletas distinguidos en las distintas justas deportivas efectuadas durante el pasado año académico, acordaron hacer con toda prontitud una relación detallada de los alumnos premiados, así como preparar las medallas, sweters y demás objetos que serán distribuídos en el referido acto, tratando también sobre distintos asuntos de orden interior en relación con la organización del referido acto.

HOMENAJE AL DECANO DOLZ

Los profesores Arturo Bengochea y Ramiro Capablanca, miembros de la Comisión organizadora del almuerzo homenaje que se prepara en honor del decano de la Facultad de Derecho doctor Ricardo Dolz y Arango, por acuerdo del Claustro de la Facultad a propuesta del profesor doctor Francisco Carrera Justiz, por haber sido reelecto para el cargo de decano de la misma, nos informan que se han circulado entre los profesores profusas invitaciones, participándoles que el próximo miércoles día 23, a las doce y media de la tarde, tendrá efecto en el Habana Yacht Club el referido homenaje de afecto y simpatía.

Numerosas son las adhesiones que has ta el día de hoy han recibido los organizadores, pudiendo enviarlas, los que aún no han solicitado su cubierto, a los bufetes de los doctores Bengochea o Capablanca, indistintamente, en las calles: Oficios 22 o Edificio de la Metropolitana número 744.

CITADO EL CLAUSTRO DE DERECHO

De orden del señor decano de la Facultad de Derecho y Ciencias Sociales, doctor Ricardo Dolz, se ha citado al Claustro de Profesores de la misma para la Junta que deberá celebrar el miércoles próximo, día 23, a las nueve de la mañana, en el Salón Decanal, con el objeto de designar el ponente que ha de dictaminar sobre la adjudicación del Premio Nacional José A. González Lanuza, consistente en una plaza de abogado de oficio de la Audiencia de la Habana, por el término de dos años y tratar otros asuntos pendientes de resolución.

DE LUNES A VIERNES SERAN LAS CLASES EN EL CURSILLO DE EDUCACION FISICA

Ayer fuimos informados en la Comisión Atlética Universitaria por el profesor de Educación Física, doctor Juan Merlo, que las clases en el Cursillo de Educación Física para Maestros y Maestras, que se explica actualmente en el Stadium de la Universidad, serán de lunes a viernes de cada semana, habiéndose distribuído la Dirección Técnica de las clases entre los profesores Otilio Campuzano, Pablo Ronquillo; Juan Laguerueta y Juan Merlo, correspondiéndole a este último la explicación en la entrante semana. La señorita O'Fallon se encarga diariamente de la preparación de las maestras.

Nos significó la conveniencia de aclarar que este Cursillo se inauguró con el propósito de facilitar a los maestros y maestras que con motivo de sus clases no pudieron concurrir a las sesiones de Educación Física que se explicaron durante el curso oficial y necesitan la asistencia al mismo para poder ser admitidos en los exámenes extraordinarios del mes de septiembre, de acuerdo con lo dispuesto en la ley del mes de abril de 1928, que creó como obligatorio los estudios de Educación Física en nuestro Máximo centro docente.

FIN DE UN PLAZO

El próximo lunes día 21, a las 5 de la tarde, vence el plazo para presentar los documentos necesarios en el Decanato de la Facultad de Derecho, aquellos graduados que se consideren aptos para aspirar al Premio Nacional González Lanuza para el que—según se ha publicado varias veces en El País—es requisito indispensable poseer la calificación de sobresaliente en los exámenes de grado, haber obtenido más de la cuarta parte de los premios ordinarios en las distintas asignaturas y no tener ningún suspenso ni desaprobado en su expediente de estudios universitarios.

TITULOS ENTREGADOS

En cumplimiento de lo dispuesto en el Artículo 6 de la ley de 27 de junio de 1929, el rector doctor Inclán, ha enviado al secretario de Agricultura, general Molinet, a los efectos de la inscripción en los libros registros correspondientes, nota oficial de los títulos de maestros químicos azucareros, expedidos recientemente a favor de los señores Manuel Salas, Miguel Castro Rodríguez, Gabriel Oliva, Rafael Oliva Cabo; Juan Hernández Ramos; Miguel Viñatá de la Iglesia; Antonio Rosado Roig; José Martínez Femenia y Lino Hernández Machado.

—En en Negociado de Asuntos Generales de la Universidad, se han entregado los correspondientes títulos facultativos a los graduados señores Armando Bengochea y González; José A. Bengochea y Carlos Mussó Baró; José doctores en Derecho Civil y de doctor en Cirugía Dental a favor del señor Nicolás Torres O Hallorans.

Las Defunciones Ocurridas Ayer en la Habana

HASTA LAS 4 P. M.

Manuel Fajardo Valdés, negro, 52 años, hospital C. García, suicidio por fuego.

Ramón Somelfau, blanco, 78 años, hospital C. García, aneurismo de la aorta.

María L. Gómez, blanca, 42 años, hospital C. García, septicemia puerperal.

Josefa Rivero, blanca, 21 años, hospital C. García, bronquitis crN nica.

Chan Tin Cun, amarillo, 38 años, San Nicolás 120, enteritis crónica.

Felipa Hernández, negra, 72 años, hospital Las Animas, neumonia.

Gudelia Rosellón, blanca, 26 años, hospital C. García, absceso apendicular.

Andrea Barroso, blanca, 45 años, hospital C. García, cáncer de la mama.

Angel Estévez Bautista, blanco, 42 años, Cerro 543, tuberculosis pulmonar.

Antonio González, blanco, 52 años Washington F, reumatismo poliarticular agudo.

María J. Gaunard, blanca, 54 años, 23 508, cáncer del recto.

Evelio Cuan, amarillo, 50 años Manrique 108, lesión orgánica del corazón.

Ignacio Mario Valdés, blanco, 2 meses, Beneficencia, meningitis

Juán Delgado Caballero, negro 20 meses, hospital Mercedes, meningitis tuberculosa.

Eliedo Prieto, blanco 39 años, 10 de Octubre 100, meningo encefalitis.

José Alvarez, blanco, 20 años, Cerro 659, apendicitis.

Pedro Saidar Coran, blanca, 62 años, 10 de octubre 100, miocarditis.

Julián Castillo Torriente, negro, 45 años, Gervasio 120, hemorragia cerebral.

Hmberto Mena, mestizo, 16 meses, Cádiz 82, bronconeumonía.

Ernestina Anzorcua, mestiza, 3 años, Cerro 510, bronconeumonía.

Adela Blasa Valdés, blanca, 65 años, Santa Irene 3, osteosarcoma.

Luisa Jiménez, blanca, 64 años Patrocinio 7, bronquitis catarral.

Delia Valdés García, blanca, 10 meses, Macedonia 72, gastro enteritis.

UNA COMIDA DEL SEÑOR CALLORDA

Se la ofreció ayer a las autoridades y diplomáticos

Un brillante acontecimiento tuvo por marco anoche la aristocrática sociedad Vedado Tennis Club.

Consistió en una comida.

Y le fué ofrecida al Cuerpo Diplomático y a las autoridades cubanas por el señor ministro del Uruguay, Su Excelencia don Erasmo Callorda.

Con esa comida—donde el menú era exquisito—festejó el bien querido ministro uruguayo el Centenario Constitucional de la progresista y culta república suramericana.

A la hora de los brindis, el señor Callorda leyó un discurso breve, de tonos patrióticos en que hizo historia sucinta del desenvolvimiento de la gran nación uruguaya y terminó haciendo votos por la confraternidad de los pueblos americanos, por la República cubana y por la ventura personal del presidente Machado y del secretario de Estado de Cuba, allí presente.

Le contestó, leyendo otro discurso, elocuente y sentido, por las frases de afecto que dedicó a la república hermana que ayer celebró su Centenario, el doctor Francisco María Fernández, secretario interino de Estado.

El discurso del doctor Fernández fué de franca afirmación americanista y de sincero anhelo por que la paz y el amor presida los actos de todas las naciones del nuevo mundo.

Al terminar uno y otro discurso, la orquesta que amenazaba el acto ejecutó los himnos de Cuba y Uruguay.

Recordamos al azar la concurrencia:

El secretario de la Presidencia, el de Instrucción Pública, el sub-secretario de Estado, el gobernador provincial, el alcalde de La Habana, el jefe de la Marina Nacional, el jefe de la Policía, el fiscal del Tribunal Supremo, el magistrado Pedro Pablo Rabell, los ministros de Haití, Santo Domingo, Venezuela, Argentina, Méjico, Brasil, Paraguay, el encargado de negocios de Colombia, de Portugal, el ministro de Alemania, el primer secretario de la Embajada de los Estados Unidos, el Embajador de España, el doctor Gustavo Gutiérrez, el presidente de la Comisión Extranjera del Senado, el doctor Florencio Guerra, los cónsules de Uruguay, China y Gran Bretaña, el introductor de ministros, el presidente de la Academia de Artes y Letras, el señor José Emilio Obregón, presidente del Vedado Tennis Club, el representante señor Claret, el secretario de la Asociación de la Prensa.

UNA NUEVA ESTACION DE BOMBEROS

Tendrá mañana una conferencia en la Bolsa del Trabajo a las 8

EL SINDICATO OBRERO INDUSTRIAL DE CUBA CELEBRO JUNTA GENERAL EXTRAORDINARIA

Bajo la Presidencia del Sr. Arturo C. Crespo, y actuando de secretario el Sr Rosendo Llamedo, celebró Junta General Extraordinaria el Sindicato Obrero Industrial de Cuba, en su local social de Puentes Grandes.

Se aprobaron el acta de la sesión anterior; el secretario dió lectura a la correspondencia cursada por la secretaría y recibida.

Después se trataron distintos asuntos de carácter general y se discutieron algunas recomendaciones de la Comisión de Glosa.

LA UNION NACIONAL DE DEPENDIENTES DE VIVERES AL DETALLE CELEBRARA MAÑANA UNA CONFERENCIA EN LA BOLSA DEL TRABAJO

En los salones de la Bolsa del Trabajo, Gervasio 149, ofrecerá mañana a las ocho de la noche, la Unión Nacional de Dependientes de Víveres al Detalle. Disertará el Sr. Bautista López, sobre el siguiente tema: «La Evolución del Comercio a Través de los Tiempos y sus Necesidades».

El Presidente Sr. Granda, ruega a todos los asociados que concurran a dicho acto los que lo deseen con sus familiares.

La concurrencia será obsequiada con refrescos y Cerveza.

UN RUEGO DEL SR. AMADO SEVILLA A LOS BARBEROS ADSCRIPTOS A LA UNION DE BARBEROS Y PELUQUEROS

El Sr. Amado Sevilla, Expresidente de la Unión de Barberos y Peluqueros de la Habana, nos ruega que llamemos la atención de los miembros de dicha entidad, que necesiten dirigirse a la sociedad, para algún asunto social, para que lo hagan a la secretaría, que radica en la Bolsa del Trabajo, pues él no puede atenderles y mucho menos en aquellos particulares que competan a la Directiva de la Sociedad.

LA UNION DE LOS DEPS. DE VIVERES

PARA RECTIFICAR LA INSCRIPCION

La oficina del Fondo Especial de Obras Públicas participa a la Alcaldía que debe de ser notificada la Compañía Nacional de Automóviles, para que rectifique la inscripción del Ford motor número 1587502.

AUTOMOVIL AL DEPOSITO MUNICIPAL

La Sub-estación de Policía de Luyanó da cuenta de la remisión al Depósito Municipal del camión Dodge Brothers chapa número 40498, por carecer de certificado de circulación.

EN MATANZAS SE QUEMO UN MENOR

MATANZAS, julio 18. — DIARIO, Habana. — Esta noche fué asistido, en el Centro de Socorro, de Quemaduras de carácter grave, diseminadas por la región abdominal, muslos y piernas, el menor de la raza negra Aristides Aldazábal y de Armas, de Matanzas, de 4 años y vecino de América 103 y cuyas quemaduras se ocasionó al derramársele encima una lata de agua hirviendo según declaración de sus familiares. Del hecho se ha dado cuenta al juez de Instrucción. — Lovio, corresponsal.

a NEW YORK

En nuestros populares vapores directos

Magnifico servicio—toda clase de comodidades—atentos camareros que casi todos hablan español. Frecuente salida de vapores. (Véase nuestro cuadro de fechas, más abajo).

Desde $ 80 VIAJE SENCILLO — *Desde* $ 120 VIAJE REDONDO

De acuerdo con el camarote que se escoja

a MEXICO

Vapores directos de la Habana a Progreso y Veracruz (Véase nuestro cuadro de fechas, más abajo).

TARIFAS MINIMAS DESDE LA HABANA HASTA

	PROGRESO	VERACRUZ	CIUDAD de MEXICO
Viaje sencillo	$ 76.00	$ 71.00	$ 81.35
Viaje redondo	145.00	135.00	150.00

Tarifas ligeramente más altas en los camarotes superiores

Fechas fijadas para la salida de Vapores:

Vapor	Salida Habana	Llegada N. York	Vapor	Salida Habana	Llegada Progreso	Llegada Veracruz
			Havana	Jul. 21	Jul. 23	Jul. 24
			Orizaba	Jul. 28	Jul. 30	Jul. 31
Orizaba	Jul. 19	Jul. 22	S. Jacinto	Ago. 5	Ago. 7	Ago. 9
Siboney	Jul. 22	Jul. 25	Havana	Ago. 11	Ago. 13	Ago. 14
S. Jacinto	Jul. 26	Jul. 29	Orizaba	Ago. 18	Ago. 20	Ago. 21
S. Juan	Jul. 28	Ago. 1	S. Jacinto	Ago. 26	Ago. 28	Sept. 4
Siboney	Jul. 29	Ago. 1	Havana	Sept. 1	Sept. 3	Ago. 30
Havana	Ago. 2	Ago. 5	Orizaba	Sep. 6	Sep. 10	Sep. 11
Siboney	Ago. 5	Ago. 8	S. Jacinto	Sep. 15	Sep. 17	Sep. 18
Orizaba	Ago. 9	Ago. 12	Havana	Sep. 22	Sep. 24	Sep. 25
Siboney	Ago. 12	Ago. 15	Orizaba	Sep. 29	Oct. 1	Oct. 2

Para pedidos de boletos y reserva de los mismos, así como también para toda clase de informes diríjanse a la

WARD LINE

Edificio del Centro Asturiano — HAVANA, CUBA

Departamento de Pasajes. — Teléfonos A-6154 y M-7776

COMPAÑIA DEL PACIFICO

(The Pacific Steam Navigation Company)

VAPORES CORREOS INGLESES

El magnífico trasatlántico de 25.500 toneladas de desplazamiento

"ORCOMA"

Saldrá de la Habana el día 30 DE JULIO, admitiendo pasajeros de todas las clases para VIGO, LA CORUNA y SANTANDER, LA ROCHELLE-PALLICE, PLYMOUTH y LIVERPOOL.

Estabilidad, Confort, Rapidez y Seguridad

GRANDES FIESTAS DURANTE LA TRAVESIA

TERCERA SUPERIOR, fumador, salón de conversación y de música, magnífico comedor, opción al pasajero de escoger su camarote, marcándose en el billete de pasaje.

SERVICIO DE VAPORES A

España, Francia, Inglaterra, Perú, Chile, Argentina, Uruguay Brasil, Colombia, Venezuela, Guatemala, Costa Rica, Nicaragua Salvador, Honduras, Ecuador, Bermudas, New York.

PROXIMAS SALIDAS

A Europa

Vigo, Coruña, Santander, La Pallice, La Rochelle, Liverpool

Vapor Orcoma	30 Julio
„ Orduña,	3 Septbre.
„ Orbita	1 Octubre
„ Oroya	15 Octubre

A Centro y Sur de América

Vapor Orduña	20 Julio
„ Ebro	13 Agosto
„ Orbita	17 Agosto
„ Oroya	31 Agosto

A NEW YORK

IDA $77.55 e IDA Y VUELTA $117.50.
incluídos todos los impuestos.

CON DERECHO A RETORNAR DIARIAMENTE POR TREN "HAVANA SPECIAL», VIA KEY WEST.

Vapores EBRO, 29 de Julio y ESSEQUIBO, 26 de Agosto.

Para informes generales, reservaciones, fletes, etc.
AGENTES GENERALES:

DUSSAQ Co. Ltd.

PALACIO DEL CENTRO ASTURIANO
Teléfonos: A-6540 y A-7218.—Habana.

PROFESIONALES

ABOGADOS Y NOTARIOS

DR. MANUEL ARANDA MUÑOZ
Abogado
Procurador Público.
Asuntos hipotecarios, herencias, toda clase de asuntos civiles. Mercaderes número 9. Departamento 3. Teléfono M-6173.
E2054 Indf. 1 Sept.

ERNESTO ANGULO Y BILLINI
Abogado y Notario.
ARTURO MERLO
Procurador Público.
Obispo No. 16. Telf. A-3891
Divorcios, Administración de Bienes, Alzadas y asuntos de jurisdicción voluntaria. Precios módicos.
E1190 15d-13 Jn.

DR. FELIPE RIVERO Y ALONSO
Abogado y Notario
Abogado Consultor y Notario de la Asociación de Detallistas de la Habana. Notario de los Centros Asturiano "Balear" y "Cafés"
ESTUDIO DE ABOGADO DE LOS DOCTORES
Felipe Rivero y Alonso: Manuel F. de Cinca; Ricardo Elizalde y Hidalgo Gato: Angel Radillo y Gancedo: Eduardo Bolívar Herrero.
Procurador: Urbano E. Gómez Cádiz. Chacón 25, bajos. Edificio de la Asociación de Detallistas de la Habana. Teléfonos M-1472 y A-8142. Cable: Rizenca.
E2015 Indf. 1 Sept.

DOCTORES EN MEDICINA Y CIRUGIA

DR. IGNACIO CALVO
PROCTOLOGO
Cirugía especial del recto. Tratamiento médico de las hemorroides. Rectoscopia; sigmodoscopia. E (Baños), número 46. Telf. F-4146. De 2 a 5.

DR. MANUEL VIAMONTE
Catedrático Auxiliar de Radiología y Fisioterapia de la Universidad
RADIOLOGO DE LA QUINTA 'COVADONGA'
Concordia 64-A, esquina a Lealtad. Teléfoni A-6698. De 9 á 10 a. m. y de 1 a 5 p. m. Rayos X; Radium; Radioterapia. Profunda; Luz Ultravioleta y Electricidad Médica.
E2041 Indf. 10 Sept.

DR. MANUEL LOPEZ PRADES
MEDICO CIRUJANO
De las facultades de Madrid y la Habana. Con 39 años de práctica profesional. Enfermedades de la sangre; pecho; señoras y niños. Partos, tratamiento especial curativo de las afecciines genitales de la mujer. Consultas diarias de 1 a 4. Gratis: martes, viernes y sábado. San Miguel 125 (bajos). Teléfono U-5370.
E3030 Indf. 28 Dic.

DR. MANUEL GALIGARCIA
EXCLUSIVAMENTE ENFERMEDADES NERVIOSAS Y MENTALES
Especialista de la Asociación Canaria. Médico de Visita de los Servicios de Nerviosos y Presuntos Enajenados del Hospital Calixto García. Ayudante de la Facultad de Medicina. Consultas diarias: de 3 a 5. J número 211, bajos, entre 21 y 23. Vedado. Teléfono F-2775.
Sanatorio para tratamientos:
FINCA KOKOITO, Los Pinos
TELEFONO I-5221.
1213 Indf. 1 Jn.

DR. PEDRO MONTALVO
MEDICINA GENERAL, especialmente enfermedades del estómago, intestinos y del pecho. Oficina en Belascoaín núm. 79, de 2a 4. U-5050. Avisos en el I-1972.
E1980 Indf. 6 Dic.

DR. GUILLERMO LOPEZ ROVIROSA
Enfermedades de las Glándulas Internas; Nutrición, Nerviosas y Mentales. Debilidad sexual; pérdidas; impotencias. Niños anorinales, atrasados, raquíticos. Bocios. Afecciones de la piel y de la sangre. Rayos Ultravioletas (Luz; Alpina); caídas del cabello calvicie; raquitismo; anemias, etc. Diatermia: extirpación de verrugas, etc. Calle 23 esquina 22. Vedado, de 6 a 7 p. m. Domingos, de 4 a 6. Consultas por correspondencia, $5.00 Giro postal. Telf. F-6433.
E2033 Indf. 1 Sept.

Dr. Alberto S. de Bustamante
Profesor de Obstetricia por oposición. Especialidad: Partos y enfermedades de señoras. Consultas: los lunes y viernes de 1 a 3 Clínica Bustamante y Núñez. Teléfono F-2057. Domicilio 15 entre J y K. Vedado. Telf. F-1862.

CLINICA BUSTAMANTE
J y 13, Vedado. Cirugía general y especial: Partos; Rayos X y Laboratorio. Teléfono F-1154.
E2031 Indf. 1 Sept.

DR. J. A. H

PROFESIONALES

DR. GONZALO AROSTEGUI
Médico de la Casa de Beneficencia y Maternidad. Especialista en las Enfermedades de los niños. Médicas y quirúrgicas. Consultas de 12 a 2. Calle 11 entre K y L. Vedado. Telf. F-4233.

DR. PABLO RONQUILLO
Vías urinarias, Piel y Sífilis. Gonorrea; Reumatismo blenorrágico; Impotencia; Neurastenia Genital; Riñón, Vejiga; Próstata; Electricidad Médica. Reconocimientos pagos. Consultas diarias de 1 a 3 y 7 a 8 p. m. San Rafael número 102. Telf. U-1680.
E2026 Indf. 1 Sept.

DR. HENANDO SEGUI
Garganta, Nariz y Oídos.
Prado 38. De 12 a 3.
E2069 Indf. 1 Sept.

DR. HERNANDEZ CARTAYA
EXCLUSIVAMENTE ENFERMEDADES DEL PECHO
Dignóstico precoz y tratamientos modernis de la tuberculosis. Tratamiento eficaz del asma. San Nicolás número 75, bajos, 11 a 1 y de 4 a 5.
10186 5 mar 4 abril

DR. ABELARDO LABRADOR
Consultas gratis para pobres, de 8 a 12 de la mañana. Pagas de 3 a 5 p. m. Angeles 8, entre Reina y Estrella. Teléfonos A-0801 y U-2256. Especialidad en enfermedades de señoras; flujos crónicos; metritis; etc. Partos; venéreo y sífilis; riñones; diabetis; reumatismo crónico; emblanquecimiento. Tratamientos especiales por inyecciones Neosalvarsán, etc. Se hacen radiografías a precios módicos. Blenorragias; enfermedades del corazón.
E2019 Indf. 1 Sept.

DR. F. H. BUSQUET
ELECTRO-RADIOLOGO
Rayos X; Ultravioletas: Radium y Tratamientos eléctricos. En su Gabinete y a domicilio. Lealtad número 71. Teléfono A-4474. De 9 a 12 a. m. y de 2 a 5 p. m.
E2037 Indf. 1 Sept.

Dr. Francisco Javier de Velasco
Afecciones del corazón. Pulmones, estómago e intestinos. Consultas: los días laborables de 12 a 2. Horas especiales, previo aviso. Salud 34. Telf. A-5418. E2040 Indf. 1 Sept.

DR. RAMON ASCANIO SUAREZ
Sub-Director y Cirujano del Hospital Calixto García. Cirugía y enfermedades de señoras. Consultas de 3 a 6. Perseverancia núm. 34. Telf. A-1975 y FO-1729.

DR. LUIS HERNANDEZ HERNANDEZ
Médico del servicio de Vías Urinarias de la Asociación de Dependiente. Auxiliar del Dr. Hernández Ibáñez. Enfermedades Venéreas y de las Vías Urinarias; Uretroscopia; Cistoscopia y Cateterismo de los Ureteres. Consulta: Animas y Amistad, de 5 a 7 p. m. Telf. M-1808. Domicilio: Neptuno 283. Telf. U-1906. 30d. Mayo 1ro.

DR. J. M. VERDUGO
DE LA FACULTAD Y HOSPITALES AMERICANOS Y PARIS
Estómago e intestinos
Tratamiento eficaz de la úlcera estomacal y duodenal, y de la colitis en cualquiera de sus períodos. Hígado y afecciones de la nutrición. Consultas de 1 a 3. Horas especiales, previo aviso. Prado 60 (bajos). Telf. A-4425.
E2035 Indf. 1 Sept.

Dr. Manuel González Alvarez
CIRUJANO DE LA ASOCIACION DE DEPENDIENTES
Cirugía en General
Consultas todos los días de 4 a 6 de la tarde. Campanario 59, entre Neptuno y Concordia. Teléfono A-…2. Residencia particular: Calle K, núm. 15 entre 17 y 19, Vedado. Telf. F-2441.
E2059 Indf. 1 Sept

DR. RICARDO ALBALADEJO
Especialista en vías urinarias. Tratamiento especial para la blenorragia; impotencia y reumatismo. Electricidad médica y Rayos X. Prado 62, esquina a Colón. Consultas de 8 a 12 a. m. y de 1 a 6 p. m. Telf. A-3334. A-3344.
E.601 Indf. 20 Nov.

EUSEBIO HERNANDEZ
Profesor de la Universidad. Partos y enfermedades de señoras. Diario de 1 a 5 p. m. Jovellar 30, entre Espada y Hospital. Teléfono U-3923.
10078 5—4 Abril.

DOCTOR ADOLFO REYES
Estómago e intestinos exclusivamente. Consultas de 9 a 11 a. m. en su casa. Lamparilla 74, altos. Telf. M-9120. Tratamientos especiales a horas convencionales.
5450 16 febrero 16.

Policlínica Habana
Suárez 32. Telf. M-6235.
DR. GUILLERMO LEON
Director Facultativo
Medicina y Cirugía general. Especialidad en enfermedades venéreas. Consultas de 1 a 5 de la tarde y de 8 a 9 de la noche. Consultas especiales: 2 pesos. Reconocimientos $2.00. Enfermedades de señoras y niños. Garganta, nariz y oídos (OJOS). Enfermedades nerviosas; estómago; corazón y pulmones; vías urinarias; enfermedades de la piel; blenorragia y sífilis; inyecciones intravenosas para el asma; reumatismo; tuberculosis; obesidad; partos; emorroides; diabetis y enfermedades mentales, etc. Análisis en general. Rayos X; masajes y corrientes eléctricas. Los tratamientos y sus pagos, a plazos. Telf. M-6233.
E2036 Indf. 1 Sept.

OCULISTAS

DR. J. LYON
De la Facultad de París. Especialidad en la curación radical de las hemorroides sin operación. Consultas de 1 a 3 p. m. diarias. Consulado 19 (altos), entre Prado y Genios.
E2052 Indf. 1 Sep.

DR. HORACIO FERRER
ESPECIALISTA DE LAS ENFERMEDADES DE LOS OJOS
Consultas de 2 a 6 de la tarde. Consultas por la mañana a horas previamente concedidas. Ave. Wilson y L Vedado. Teléfono F-4831.
E2051 Indf. 1 Sept.

Dr. Jorge L. Dehogues
OCULISTA
ELECCION DE LENTES
Consultas y operaciones de 11 a 12 y de 3.30 a 5.
Horas especiales previa citación
AGUILA 94 TELF. A-3940.
E2128 Indf. 1 Sept.

DR. ALIPIO C. PORTOCARRERO
Especialista en enfermedades de los Ojos
Garganta; Nariz y Oídos. Consultas de 8 a 11 a. m. Teléfono A-8627. Lealtad 69, altos. E2056 Indf. 1 Sept.

DR. JOSE ALFONSO
Especialista del Centro Asturiano. Oculista nariz, garganta y oídos. Consultas: de 1 a 4 Telf. M-2330. Monte núm. 386.
E2048 Indf. 1 Sept.

CIRUJANOS DENTISTAS

Dr. Armando Roig y Palenzuela
MEDICO CIRUJANO DENTISTA
Consultas de 2 a 6.
Miércoles y sábado de 9 a 12 a. m. y 7 a 9 p. m. (Previo aviso).
Plácido 49, altos. Habana.
Teléfonos M-8002, I-6905.

DR. GUERRERO DELANGEL
DENTISTA MEXICANO
Técnica especial para extracciones. Facilidades en el pago. Horas de consultas: de 8 a.m. a 8 p.m. A los empleados del comercio, horas especiales para la noche. Trocadero 68-B bajos, frente al café "El Día". Telf M-6395.
E2062 Indf. 1 Sept

PROFESIONALES

DR. J. HERNANDEZ CALZADILLA
Cirujano Dentista
Especialista en extracciones sin dolor ni peligro en niños y señoras en estado, con anestesia local o gas. Cura completa de dientes flojos y piorrea alveolar. Puentes y planchas de todas clases, modernas, sin encías. Trabajos de ortodoncia. Arreglo puentes, planchas partidas, faltas de dientes, dejándolas nuevas. Consultas diarias hasta las diez de la noche. Reina 76. bajos. Telf. A7537.
E2066 Indf. 1 Sept

DR. VALDES MOLINA
CIRUJANO DENTISTA
Avenida de Italia No. 9 altos, entre Lagunas y Trocadero. Telf. A-8583. Dentaduras de 15 a 30 pesos. Trabajos se garantizan. Consultas de 8 a.m. a 7 p. m. Los domingos hasta las 12 m.
E1885 Indf. 1 Ag.

GIROS Y LETRAS

J. BALCELLS Y Cía.
S en C.
San Ignacio No. 33
Hacen pagos por el cable y giran letras sobre New York, Londres, París y sobre todas las capitales de España, Islas Baleares y Canarias. Agentes de la Compañía Inglesa de Seguros contra incendios "The Royal" Administración de Bienes.
E1742 Indf. 1 Ag.

N. GELATS Y COMPAÑIA
106 Aguiar 108, esquina a Amargura. Hace pagos por el cable. Facilita cartas de crédito y giran pago por cable, giran letras a corta y larga vista sobre todas las capitales o ciudades importantes de los Estados Unidos, México y Europa así como sobre todos los pueblos de España, Londres, París, Hamburgo, Madrid y Barcelona.
CAJAS RESERVADAS
Las tenemos en nuestra bóveda construidas con todos los adelantos modernos y la salquilamos para guardar valores de los interesados. En esta oficina daremos todos los detalles que se deseen
N. GELATS Y COMPAÑIA
BANQUEROS
E2105 V.11 En

ALQUILERES

A-1. Habana.

SE ALQUILAN LOS ALTOS Y BAJOS de la calle de Bruzón número 33 y 35, entre Luaces y Montoro, compuesto de sala; terraza; recibidor; tres cuartos; comedor; baño moderno; cuarto y servicio de criados, cocina de gas; con calentador de agua; a dos cuadras de Carlos III, y dos de Ayesterán. Para informes: Teléfono U-1859.
A1 25142 4—19 Julio.

CONSULADO 59, ALTOS: SE ALQUILA con nueve habitaciones. La llave en los bajos. Informan: Teléfonos I-1430 y A-9262. Y en Aguiar 102, altos.
A1 27516 17—26 Jul.

$45 ALQUILO: SOL10, PRIMER PISO. Sala; saleta; comedor; tres cuartos; baño; cocina de gas; servicio de criados independiente. Informes y llave: Cuba 100. A-2596.
A1 27543 17—24 Jul.

$60 ALQUILO SAN LAZARO 115, ALTOS. Sala; recibidor; comedor; cuatro cuartos; cuarto baño; cocina gas. Tiene motor de agua. Llave, bajos. Informan: Cuba 100. A-2596.
A1 27544 17—24 Jul.

SE ALQUILA UNA CASA EN VAPOR número 15. Tiene sala; tres habitaciones; patio; cocina y servicios. Precio: $36.
A1 27554 17—22 Jul.

INDUSTRIA 53, PRIMER PISO, PROXIMO Parques; tranvías ambas esquinas; sala; saleta; cuatro cuartos; comedor al fondo; baño completo; cuarto criado; servicio. $65 Llave: piso principal izquierda.
A1 27473 17—22 Jul.

SAN MIGUEL 254-B. BAJOS: SALA, saleta; cuatro cuartos; comedor; cocina; doble servicio; gran patio. La llave, en la bodega. $50.
A1 27474 17—22 Jul.

SE ALQUILAN LAS CASAS: BERNAZA 18, tercero, izquierda en 40 pesos; y Cárdenas 5, bajos izquierda, en 50 pesos. Llaves e informes: Zulueta 36-G. Telf. A-9266.
A1 27481 17—27 Jul.

EN $34 SE ALQUILAN LOS MODERNOS bajos: Benjumeda número 48 y los altos del número 56, entre Marqués González y Oquendo, acabados de pintar, compuestos de sala; comedor, tres habitaciones, baño completo intercalado; calentador. Las llaves, en la bodega esquina a Oquendo. Informes: Consulado 126, Sr. Francisco Torres.
A1 27290 17—27 Jul.

SE ALQUILAN LOS ALTOS, FRESCOS y modernos, Corrales 219, esquina Monte. A precio de situación. La llave: en la bodega. Informan: en Antón Recio núm. 22. Teléfono A-2028.
A1 27496 17—20 Jul.

SE ALQUILA UNA CASA EN VAPOR número 19 Tiene sala; dos habitaciones; cocina y servicios Precio: $32. Informes: Telf. A-5540.
A1 27555 17—22 Jul.

SE ALQUILA PISO INDEPENDIENTE de casa moderna, primera planta, en San Miguel 59, derecha. Tiene tres habitaciones; sala; comedor; baño moderno intercalado y cocina; servicio criados Informes: Teléfono A-5540 y A-7030, Administrador
A1 27556 17—22 Jul.

ALQUILO CASA BAJA MODERNA, baño intercalado, propia matrimonio o corta familia. Lagunas 60-G, entre Gervasio y Escobar. Allí informan.
A1 27558 17—22 Jul

SAN LAZARO 299-B
Segundo piso. Sala; saleta; cuatro cuartos; comedor al fondo; baño completo; servicio de criados. Renta: $65 Fiador o dos meses en fondo. Llave, bodega esquina Aramburu. Informes: Telf. A-8980. Edificio Gómez Mena, Departamento 705. Obispo y Aguiar. De 3 a 5 p.m.
A1 27530 17—20 Jul.

SE ALQUILA EN CAMPANARIO Y Estrella hermoso piso, compuesto de hall, sala, tres frescas habitaciones, baño intercalado comedor, cocina gas. Informan, teléfono A-3568. Precio de situación
A1 27368 16 jul 19

SE ALQUILA
EN EL MEJOR LUGAR DE O'REILLY, FRENTE A LA METROPOLITANA
El primer piso alto de la casa número 51, que se compone de un gran salón que da a la calle, y otros departamentos más que lo hacen muy apropiado para establecer una extensa oficina de negocio comercial, Seguros, Notaría, Modista, etc., etc. Tiene su entrada y escalera absolutamente independiente del resto del edificio. Puede verse de 9 a 12 y de 3 y media a 6, en donde también se dan informes.
4012 8ds. 16 Jul.

SE ALQUILA, $65, CONCORDIA 177, piso primero, entre Soledad y Aramburu; sala, recibidor, cinco habitaciones, baño intercalado, comedor, cocina, servicio para criado, casa fresca y agua abundante. Informes, mueblería La Moda, Galiano y Neptuno. A-4454.
A1 27431 16 jul 21

ARBOL SECO No. 15, ENTRE MALOJA y Sitios, en $35, con tres grandes cuartos, sala, comedor y demás servicios. La llave e informes en el número 9, altos
A1 27419 16 jul 24

ALQUILERES

SE ALQUILA, $60, SAN LAZARO 96, segundo piso, entre Industria y Crespo. Sala, recibidor, cuatro habitaciones, baño intercalado, comedor, servicio para criado y cocina, casa fresca y agua abundante. Informes, mueblería La Moda. Galiano y Neptuno A-4454.
A1 27430 16 jul 21

CONSULADO 7 CASI ESQUINA A Prado, se alquila suntuoso piso alto, con todo el confort moderno. Precio razonable. Hay elevador permanente. Informes el portero.
A1 27299 16 jul 21

SE ALQUILAN ALTOS Y BAJOS EN San Rafael 137, 141, 161 y 165 entre Lucena y Marqués González, con sala, comedor, tres o cuatro cuartos y servicios, en $40 y $55. Zanja 108, altos esquina a Oquendo, con sala, comedor, tres cuartos, terraza y servicios, en $40. La llave en la esquina. Informes, Obispo 16, altos.
A1 27300 5 jul 21

APODACA 71, (PRINCIPAL). SALA, saleta, cuatro grandes cuartos, comedor, baño, calentador, agua asegurada por motor Llave bajos. $55 Teléfono FO-9190.
A1 27281 16 jul 23

ALQUILO SAN LAZARO 155, ALTOS, sala, comedor, cinco cuartos, baño intercalado, cuarto y servicios de criado, y cocina. Informan, A-2858. Cuba 76.
A1 27269 16 jul 19

HABANA 46, PRIMER ALTO, CASA nueva, esquina fraile. Recibidor, sala, comedor, tres habitaciones, hall, baño lujoso, cuarto criado con baño, entrada independiente criados. Unicamente familia moralidad. Llaves e informes en teléfono A-6318 en O'Reilly 19.
A1 27386 16 jul 20

MARINA 54, PRIMER ALTO, CASA nueva, frente al parque Maceo. Recibidor, sala, comedor, tres habitaciones, lujoso baño intercalado, cuarto criado con baño, pantry, cocina, galería persianas Unicamente familia moralidad. Llaves en la bodega esquina Marina y Vapor. Informes, teléfono A-6318, en O'Reilly 19.
A1 27387 16 jul 20.

ALTOS FRESCOS, MODERNOS, ALquilo con sala, saleta, comedor, pantry, cocina, 6 habitaciones, baño intercalado y de criado. Lado brisa. Agua abundante, San José 126 1|2 1. Informan, Malecón 40, altos, teléfono M-8007.
A1 27432 16 jul 21

EN $45 SE ALQUILAN LOS MODERnos y frescos altos de San José 124-D y 124-E, entre Lucena y Marqués González, compuestos de sala comedor corrido; cuatro habitaciones; baño completo intercalado con abundante agua, por tener motor eléctrico para impulsarla; y cuarto y servicio para criados. Las llaves: en el 124-E, bajos Informes: Consulado 126, altos. Sr. Francisco Torres.
A1 27291 16—26 Jul.

ALQUILO LINDISIMO PRIMER PIso, Aguila 147, esquina Barcelona. Recibidor, sala, cuatro cuartos, baño intercalado, saleta, baño criados, cocina. Llave, bodega frente. Dueño, Línea 88, altos, entre 2 y Paseo F-6405.
A1 27307 16 jul 20

SE ALQUILAN LOS AMPLIOS BAjos de Malecón 4, al lado del Unión Club, con entrada por San Lázaro, propio para club o familia larga. La llave en el alto, por San Lázaro 24. Informes, Obispo 16, altos.
A1 27302 16 jul 21

EN $45 SE ALQUILA MANRIQUE 130, bajos, entre Reina Salud, con sala, comedor, tres cuartos, baño, cocina y patio cuarto y servicios de criados La llave en el alto. Informes, Obispo 16, altos.
A1 27301 16 jul 21

SE ALQUILA EN $50 EL ALTO DE Peña Pobre 7 entre Habana y Aguiar, con sala, comedor, tres cuartos, cuarto y servicios de criados. La llave en el bajo. Informes, Obispo 16, altos.
A1 27304 16 jul 21

SE ALQUILA EN $35 MODERNO PIso alto en Salud 152 entre Oquendo y Marqués González, con recibidor, tres cuartos, comedor, baño intercalado completo y servicios La llave en el bajo. Informes, Obispo 16, altos.
A1 27305 16 jul 21

EN $30 SE ALQUILAN LAS COMOdas y ventiladas casas, calle Agustín Alvarez 2 y 11, entre Marqués González y Oquendo, a dos cuadras de Belascoaín y a una del Nuevo Frontón, acabadas de pintar; compuestas de sala; saleta corrida; tres habitaciones; patio y demás servicios. Las llaves, en el número 10. Informes: Consulado 126 altos, Sr. Francisco Torres.
A1 27292 16—26 Jul.

EN 55 PESOS SE ALQUILAN LOS altos, Apodaca 46. Sala; comedor; cuatro cuartos muy grandes; baño completo; gran cocina. Llave, abajo. Informes: Tejadillo 45
A1 27308 16—22 Jul.

EN 35 PESOS SE ALQUILAN ALTOS Figuras 94. Cuatro cuartos; comedor; sala; cocina. Llave, abajo. Informan: Tejadillo 45.
A1 27309 16—22 Jul.

EN 40 PESOS SE ALQUILAN ALTOS Subirana 27, Sala; saleta; cuatro cuartos; baño completo; cocina. Llave, abajo. Informan: Tejadillo 45.
A1 27311 16—22 Jul.

EN 30 PESOS SE ALQUILAN LOS bajos de Tejadillo 57. Sala; dos cuartos; comedor; cocina. Llave e informes: en Tejadillo 45.
A1 27313 16—22 Jul.

GLORIA 55, CASI ESQUINA A SUAREZ, se alquila en $34 el cómodo y fresco primer piso, acabado de fabricar La llave en el bajo. Informes: Bernaza 23 tintorería.
A1 27088 15—19 Jul.

ALQUILO: NEPTUNO Y ESPADA, modernos altos próximos a Universidad. Sala; saleta; tres cuartos; comedor; baño; cocina de gas. En la misma dos locales con vidrieras.
A1 27091 15—20 Jul.

INDUSTRIA 2-B
Se alquilan los altos y bajos de esta hermosa casa con comodidades para familia de gusto. Cada piso cuenta con cuatro dormitorios, sala saleta y comedor al fondo, baño y servicio de criados. Las llaves en la bodega de esquina a Genios. Informes, San Pedro número 6 teléfono A-9619.
A1 27056 14 jul 22

SE ALQUILA, EN LO MAS CENTRICO de la ciudad, Villegas 30, lindo pisito, compuesto de sala; comedor; tres habitaciones; cuarto baño intercalado y cocina al fondo. Se exigen referencias y fiador. $55 mensuales. Llave e informes: vidriera de tabacos enfrente.
A1 27354 16—19 Jul.

SE ALQUILA EN AGUACATE Y Progreso, moderno chalet de altos y bajos, propio para comisionista que desee tener oficina en los bajos y vivir en los altos. Se compone de sala, comedor, tres habitaciones, cuarto de criados, cuarto de baño moderno, doble servicio, lavadero y cocina. Informan, Telf. M-2837. La llave en la bodega de la esquina.
A1 27393 16 jul 19

EN HORNOS Y VAPOR, A UNA cuadra del parque Maceo, el lugar más fresco de la Habana, se alquilan bonitos pisos modernos, compuestos de sala, comedor, dos cuartos, cuarto de baño y cocina, muy baratos. Informan, Telf. M-2837. La llave, en la carnicería.
A1 27392 16 jul 19

CONSULADO 28
Se alquila la fresca y espaciosa segunda planta alta. Tiene cuatro cuartos grandes, cuarto de criados, sala, saleta, recibidor, baño, comedor al fondo y lavabos en todos los cuartos. Casa moderna Informan, Habana 82, Telf. A-2474.
A1 27421 16 jul 22

ALQUILERES

OMOA 14-D
Casa con sala, comedor, tres cuartos, cocina, servicios, patio, buena azotea, $30. Próxima al Mercado y tranvías, llaves al fondo. Informes, S. Joaquín 33, bodega. M-4803.
A1 27298 16 jul 19

SE ALQUILA LA CASA VIVES 1?? casi esquina a Rastro con sala; comedor; tres habitaciones; cocina; baño; servicios; etc. Alquiler 35 pesos. La llave al lado. Informes A-4358; M-6263.
A-1 27451 16-23 jul.

MONTE 397, UNA CUADRA MERCAdo; casa cuatro habitaciones; sala; cocina; patio; portal $42.00. Al lado, habitaciones, departamentos $10 $12 y $15 con tres piezas y cocina.
A-1 27359 16-21 jul.

VIVA CON ECONOMIA Y CONFORT
Casas fresquísimas, con dos, tres, cuatro habitaciones, sala, comedor, baño lujoso, cocina y demás servicios; dos elevadores funcionando día y noche Morro y Genios. Edificio Gómez.
A1 27440 16 jul 26

OFICIOS NUM. 88-B
Se alquila el segundo piso compuesto de sala, ocho habitaciones, cocina de gas y frente a la Alameda de Paula. Informan en los bajos, almacén de Manuel Muñoz y Co. Teléfono A-1474.
A 1 26331 10-25 julio

ALQUILASE EN 32 PESOS, CASA con sala; comedor y dos cuartos, en San José 119½, esquina a Hospital. Informan: en el Telf. I-4433.
A1 26835 14—19 Jul.

SAN RAFAEL 141-C: FRESCOS ALtos con recibidor; sala; cuatro habitaciones; espléndidos baños; comedor y cocina. Precio: $53. Informan por F-5241.
A1 26855 14—22 Julio

EN 40 PESOS SE ALQUILAN LOS altos de Subirana 27. Sala; recibidor; cuatro cuartos; baño intercalado; cocina. La llave, en el bajo. Informan: Tejadillo 45.
A1 26859 14—20 Jul.

EN 30 PESOS SE ALQUILAN LOS bajos de Tejadillo 57. Sala; comedor; dos cuartos; cocina; etc. La llave, e informes: Tejadillo 45.
A1 26858 14—20 Jul.

SE ALQUILA: CUBA 89, BAJOS Y primer piso derecha, casas compuestas de sala; saleta; comedor; cinco grandes habitaciones; cocina; baño y doble servicio sanitario. La llave en la bodega de la esquina. Informan: en los grandes almacenes "El Número 15". Monte 15, frente al Prado.
A1 26867 14—22 Jul.

SE ALQUILA: MONTE 15, PRIMERO y segundo piso, izquierda. Casas compuestas de sala; saleta; hall; comedor; once grandes habitaciones; cocina; baño intercalado y doble servicio sanitario. La llave e informes: en los bajos, grandes almacenes 'El Número 15'. Se dan muy baratos.
A1 26866 14—22 Jul.

SAN LAZARO 98, ALTOS, INTERIORES, sala dos cuartos, cocina gas, servicios. Informan, M-2863 y F-2124 Llave en los altos.
A1 26973 14 jul 24

VIVES 166, ESQUINA CARMEN, ALtos, en primer piso, modernos, dos habitaciones: sala; comedor; agua abundante. $28. Informa: Secades Hospital 6.
A1 27342 16—19 Jul.

$40 ALTOS ESPACIOSOS, VENTIlados, Concordia 180, entre Hospital y Espada. Tres habitaciones; sala; comedor. Informa: Secades. Hospital 6, altos.
A1 27343 16—19 Jul.

MONTE 140, ALTOS, SE ALQUILA un piso bien amplio con sala, cocina, varias habitaciones y servicios. La llave en la peletería en los bajos. Telf. A-2746.
A1 27092 14 jul 21

SE ALQUILAN LOS BAJOS DE SAN Lázaro 327, casi esquina Basarrate. Informan, Telf. M-2504.
A1 26994 14 jul 29

SE ALQUILAN LOS ALTOS DE CARlos Tercero núm. 201 esquina Oquendo, acabados de pintar. La llave, en la bodega de la esquina. Informan teléfono M-2504.
A1 26992 14 jul 29

SE ALQUILAN LOS ALTOS DE CARlos Tercero número 197, esquina a Oquendo, acabados pintar, la llave en la bodega. Informan, Telf. M-2504.
A1 26993 14 jul 29

EDIFICIO "MENENDEZ"
Alquilo principal a la brisa. Virtudes 119-B, esquina a Escobar. Sala; comedor; cuatro habitaciones; baño intercalado; cocina; cuarto y servicio de criado. Informes: en la misma y en bodega Gervasio y Virtudes.
A1 26286 10—20 Julio.

ALQUILO CASA EN LA CALLE DE Oquendo 91, altos, entre Desagüe y Peñalver, compuesta de sala, comedor, tres habitaciones baño completo y cocina de gas. Más informes, al teléfono U-3024.
A1 26997 14 jul 24

SE ALQUILA OBRAPIA 65, PRIMER piso, derecha. Sala saleta, cinco habitaciones con baño intercalado, cocina y servicios de criados. Informan en la misma Telf. A-3314.
A1 26916 14 jul 21

CONCORDIA 2, ALTOS, SALA, REcibidor, comedor al fondo, tres habitaciones, cuarto servicio criados, baño completo, céntrica, fresca, nueva, decorada lujosamente. Llave en el segundo. I-5567.
A1 27250 15 jul 21

ESCOBAR 10, ALTOS
Se alquilan, entre Lagunas y San Lázaro, sala, saleta, 9 cuartos, 2 baños, gran comedor, F-1632, F-2884. Línea 79 entre 2 y 4.
A1 27140 15 jul 19

ALQUILO SAN RAFAEL 148, PISO alto, moderno, sala, dos habitaciones, comedor, gran baño servicio criados, cocina gas, 40 pesos. Ferretería Belascoaín esquina San Rafael. U-5215.
A1 27197 15 jul 25

SE ALQUILA EN ESTRELLA 235, altos y bajos, entre Infanta y Ayesterán, compuesta de sala, saleta, tres habitaciones, baño y cocina de gas. Informa, Luis González. U-1157.
A1 27193 15 jul 21

SE ALQUILA EN ANIMAS 177 A, altos, entre Oquendo y Soledad, compuesta de sala, comedor, tres habitaciones, cocina, baño completo. Informa, Luis González. U-1157.
A1 27194 15 jul 21

SE ALQUILA EN VIRTUDES 160, ALtos, entre Oquendo y Soledad, compuesta de sala, saleta, tres habitaciones baño y cocina de gas. Informa, Luis González. U-1157.
A1 27187 15 jl 21

SE ALQUILA: LUGAREÑO 38 Y 58, altos, con cuatro y tres habitaciones, respectivamente; baño intercalado, comedor al fondo, terraza y servicio de cuarto de criados. Precio: 70 y 40 pesos. Llaves: en los bajos. Informes: Teléfono FO-2904.
A1 27067 15—20 Jul.

CIENFUEGOS 33
Se alquilan en $48, los altos compuestos de sala; saleta; tres cuartos; servicios modernos; agua abundante Llave, bodega. Informan Compostela 94.
A1 27093 15—21 Jul.

SE ALQUILA INFANTA 43 B, BAJOS y altos, compuestos de sala, saleta, tres habitaciones, baño intercalado y cocina de gas. Informa, Luis González, teléfono U-1157.
A1 27188 15 jul 21

SE ALQUILA EN AYESTERAN No. 1 A, un primer piso moderno, que contiene sala, saleta, hall tres cuartos, baño intercalado de primera, comedor cocina, cuarto y baño de criados las llaves en la vidriera de tabacos del café, informan, Malecón 46, teléfono M-6603.
A1 27154 15 jul 25

ALQUILERES

PRADO NUM. 11. EN PROPORCION se alquila el primero y segundo piso. En cada piso, sala, dos recibidores, 5|4, baño intercalado, comedor y galería. Para verlos en la misma de 2 a 5 de la tarde. Para informes, señor Manteca. Cuba 76-78.
A1 26528 11 jul 26

ESPACIOSA CASA EN SAN LAZARO POR $75.00
Se alquila la amplia planta baja de San Lázaro 92 entre Crespo e Industria, con sala, saleta, cuatro habitaciones, baño y servicios, etc. Informes doctor De Sola, Habana 91, teléfono A-2736.
A1 26534 11 jul 21

SE ALQUILA LA FRESCA Y HERmosa casa Suárez 116-A, altos, muy cerca de las Escuelas Normales, con sala, saleta, cuatro habitaciones, baño intercalado, cocina de gas, agua abundante. Alquiler, $45. La llave, en los bajos Informes, A-4358 M-6263.
A1 26740 13 jul 20

SE ALQUILA
El segundo piso del magnífico chalet, Neptuno 279, entre Infanta y Basarrate. Informan en la planta baja.
A1 26741 13 jul 19

ALQUILO HERMOSA CASA EN FACtoría Puerta Cerrada, frente a la Terminal. Sala, dos cuartos, con luz, $24, y dos accesorias, sala, dos cuartos; $18.
A1 26911 14 jul 20

SE ALQUILA LA CASA PEÑALVER 52, compuesta de sala; comedor; dos cuartos, baño y cocina. Informes: Teléfono A-3236
A1 26474 11—21 Jul.

CASA DE ALTOS Y BAJOS, MOdernos, regalados de $25 y $28, sala, saleta, tres cuartos, baño intercalado y agua abundante Universidad y Cruz del Padre, una cuadra de Infanta. Informes, bodega
A1 26496 11 jul 19

SE ALQUILA REFUGIO 14, BAJOS, media cuadra de Prado, sala, comedor, tres habitaciones. $40. Informan, teléfono A-2996.
A1 26518 11 jul 19

GLORIA Nº 79
Se alquila casita independiente. Precio: $20 entrada, dos mensualidades. La llave, bodega Angeles y Gloria, el dueño: Castillo 45 (bodega).
A1 26413 11—20 Julio.

ALQUILO: LAGUNAS 94, LOS ALTOS y los bajos independientes de esta bonita y fresca casa, acabados de pintar. Sala; recibidor; tres cuartos; baño intercalado; comedor corrido; servicios. Excelentes comunicaciones. Llave, en los mismos. Informan: U-4178.
A1 26480 11—19 Jul.

OQUENDO 9-C
Se alquilan entre San Rafael y San José los bajos modernos; sala; saleta; dos cuartos; baño moderno y cocina de gas; muy rebajados; informa, Carlos Rodríguez; San Miguel 100.
A1 25448 6 jul 21

AMISTAD 3, SEGUNDO PISO, ENtre Animas y Virtudes, de sala, comedor, dos habitaciones, baño intercalado, cocina de gas y calentador; $40, teléfono A-4376.
A1 26954 14 jul 19

REPARTO ENSANCHE DE LA HAbana: Se alquilan los bajos de Pozos Dulces 20. Portal; sala; comedor; tres cuartos; cocina y servicios; gran patio; muy fresca. 40 pesos. Informan: de 2 a 7, todos los días al A-1480.
A1 26111 9—21 Julio.

AMISTAD 6, ALTOS
Se alquila este piso con sala, saleta, comedor, cuatro cuartos y baño intercalado, en $65.

INDIC 36
Se alquilan los bajos con sala, comedor y tres cuartos, en $30.

INDIO 38
Se alquilan los altos con sala, comedor y tres cuartos, en $30.

INFANTA 42-A
Inmediata a la calle Universidad, se alquila en $55 esta espaciosa casa.

MONTE 471
Hermoso, amplio y fresco piso alto, (esquina de fraile), con gabinete propio para profesional que puede alquilarse junta o separadamente de la vivienda, la llave en Omoa 11.

ROMAY 36
Casa con sala, comedor y tres cuartos, en $35, la llave en Omoa 11.

SAN JOAQUIN 14
En $31 se alquila esta casa con sala, tres cuartos y servicios.

SAN LAZARO 202 Y 204 ENTRE GALIANO Y S. NICOLAS
En $115 se alquila el amplio y ventilado piso alto de esta casa que tiene sala saleta (recibidor), cuatro cuartos, baño, cuarto de criados y hermosa terraza que da al Malecón.

VIVES 80
Se alquila la planta baja con sala, comedor, cinco cuartos y servicios en $43.

OBISPO 65
Se admiten proposiciones para el arrendamiento de esta amplia casa, ocupada antiguamente por la sastrería "La Sociedad"

Para informes sobre las anteriores casas dirigirse a J. Balcells y Cía., San Ignacio 33 Telf. A-2766.
A1 26680 12 jul 20

ALQUILO: SAN RAFAEL 153, ESquina Hospital, pisos modernos, bajos: sala, saleta, tres habitaciones, baño moderno, cocina gas. Ferretería Belascoaín esquina San Rafael. U-5215. 45 pesos.
A1 26326 10—20 Julio

HABANA No. 183
Se alquila una planta baja de esta amplia casa dotada de comodidades para regular familia. Las llaves en la bodega de esquina a Merced. Informes, San Pedro número 6 teléfono A-9619.
A1 27058 14 jul 22

SAN PEDRO No. 24-26
Se alquila el hermoso piso alto izquierda de esta espléndida casa dando frente a la plazoleta de Luz. Tiene comodidades para familia, oficinas, consultorio o consignación de buques. Las llaves en el bar del bajo. Informes San Pedro número 6 teléfono A-9619.
A1 27057 14 jul 22

SAN RAFAEL 57, ALQUILO PLANta baja propia para casa de comercio u otra industria. Llaves, bodega esquina. Ferretería Belascoaín esquina San Rafael. U-5215.
A1 26976 14 jul 24

SE ALQUILAN LOS TRES PISOS altos del fresco y moderno edificio Monserrate 5, frente a la Avenida de las Misiones, con 20 departamentos cada uno con baño completo, propio para casa de huéspedes, hotel, etc., alquiler, $180; la llave en la misma. Informes A-4358, M-6263.
A1 27042 14 jul 21

ANIMAS 32: HERMOSA CASA DE altos y bajos, se alquila junta o separada; propia para comercio o familias; informes y la llave en la misma.
A1 27005 14 jul 22

SE ALQUILA LA CASA, LAGUNAS número 25, bajos, compuesta de sala; comedor; tres cuartos; cocina y baño Precio: $45. La llave, en la bodega. Informan: Bufete de Arellano. A-2118.
A1 26574 12—27 Jul.

ALQUILERES

LAGUNAS 94
Alquilo los altos y los bajos independientes de esta bonita y fresca casa, acabados de pintar. Sala, recibidor, tres cuartos, baño intercalado, comedor corrido servicios, excelentes comunicaciones Llave en los mismos. Informan, U-4178.
A1 26480 11—19 Jul.

ALQUILO MODERNAS CASAS EN Arbol Seco núm. 65, bajos, y 71 altos, entre Santo Tomás y Benjumeda, compuestas de sala, recibidor, tres habitaciones, baño completo comedor y cocina de gas. Precio: $35. Más informes: al Teléfono U-1478 y U-5089.
A1 26591 12—22 Jul.

SE ALQUILA EL SEGUNDO PISO DE la casa Mazón número 31, compuesto de sala, comedor, tres cuartos, hall, baño intercalado cocina y servicio de criados Precio, $45. La llave en los bajos. Informan, Bufete de Arellano Telf. A-2118.
A1 27019 14 jul 29

MANRIQUE 47: SE ALQUILAN LOS altos: tres cuartos y uno en la azotea, baño completo. Informan: en los bajos.
A1 26430 11—19 Jul.

MANRIQUE 47, SE ALQUILAN LOS altos, 3|4 y una en la azotea, baño completo. Informan en los bajos.
A1 26430 11 jul 19

SE ALQUILAN LOS BAJOS DE LA casa Manrique 124, entre Dragones y Salud. Es capaz para numerosa familia y se da barata. La llave, en los altos. Para informes: Sr. Manteca. Cuba 76 y 78.
A1 26104 9—19 Julio.

SE ALQUILAN DOS PISOS MODERnísimos, en Aguiar, próximo a Chacón, con sala; comedor; tres cuartos; pasillo; cocina de gas; baño intercalado; agua abundante. Para informes: Rodríguez, Chacón y Aguiar (bodega) Telf. M-4846.
A1 26448 11—19 Julio.

ALQUILO
Los bajos Jovellar 41, esquina Hospital. Sala; comedor; dos cuartos; baño intercalado; servicio criados; cocina gas. Llaves: bodega. Informa. Fonseca, Luz 1-A. Jesús del Monte. Teléfono I-3361.
A1 26015 9—19 Julio

OPORTUNIDAD; MAGNIFICA CAsa; lugar ideal; precio situación. Marina 56; bajos; frente Parque Maceo; zaguán; sala; saleta; galería cubierta; 5|4 con escaparates; tres baños completos; comedor lujoso; pantry; cocina; dos patios; llave bodega esquina.
A1 25349 5 jul 20

AVE. ANTONIO MACEO (MALECON) Nos. 154-156
Entre Aguila y Blanco, se alquila el espléndido piso bajo de esta moderna casa con comodidades para familia de gusto. Consta de hermosas habitaciones, gran patio y servicios para familia y servidumbre. Las llaves en los altos. Informes en San Pedro número 6. A-9619.
A1 27222 15 jul 23

EN $34 SE ALQUILAN LOS MODERnos bajos: Benjumeda núm. 48, y los altos del núm. 56 entre Marqués González y Oquendo, acabados de pintar; compuestos de sala; comedor; tres habitaciones; baño completo intercalado; calentador. Las llaves, en la bodega esquina a Oquendo. Informes: Consulado 126, altos. Sr. Francisco Torres.
A1 27290 16—26 Jul.

SE ALQUILAN LOS MAGNIFICOS altos de Lagunas 68, entre Gervasio y Belascoaín, propios para familia numerosa, compuestos de sala y recibidor muy grandes; seis amplias habitaciones; baño moderno completo; cocina y servicio de criados con entrada independiente para el servicio. Puede verse a todas horas. La llave, en los bajos al fondo. Precio: $75. Informa: Angel Collado Teléfono A-3737.
A1 27685 18—25 Jul.

JESUS PEREGRINO 57, ALTOS, ALquilo preciosa casa con todas comodidades; muy fresca y abundante agua. Informan: en la misma y Teléfono A-1051.
A1 27726 18—28 Jul.

Neptuno núm. 150 altos
Se alquila el primer piso: sala, tres cuartos, baño intercalado, comedor al fondo, cocina de gas, calentador y servicios para criado, a familia de moralidad, en $60. La llave, en la misma, de 8 a 11 y de 1 a 5. Más informes: M-2287.
A1 27740 18—21 Jul.

ALQUILO: HOSPITAL 58, ENTRE San Rafael y San José, casa con sala, saleta, 3 habitaciones, baño y cocina. Ferretería Belascoaín esquina San Rafael. U-5215.
A1 27662 18—28 Jul.

ALQUILO, COMO PARA PERSOnas de gusto, los más ventilados y baratos altos de San Rafael 120¾, esquina Gervasio. Tienen tres habitaciones, sala, saleta; bien decorados.
A1 27723 18—24 Jul.

ALQUILO, PARA QUE NUNCA tenga calor, unos altos altos del "Edificio Recarey", situado en Belascoaín 95; son lo más cómodos y baratos. Tienen tres habitaciones, sala, saleta.
A1 27722 18—24 Jul.

A-2. Vedado y Príncipe.

SE ALQUILA LA LUJOSA PLANTA alta de la moderna casa, 19 número 248, entre Baños y F, Sala, comedor; cinco grandes cuartos; gabinete; dos hermosos baños intercalados; habitaciones completas para criados y chofer; garage con su patio independiente en 115 pesos; dos meses en fondo. Informan: en los bajos. F-5292.
A2 27542 17—20 Jul.

SE ALQUILA LA CASA, CALLE F número 26, entre 13 y 15, en el Vedado, con sala; recibidor; comedor; dos cuartos bajos y un cuarto baño; y seis cuartos altos y dos baños; garage para tres máquinas y cuatro cuartos de criados. La llave, en la misma. Informa: Machín. Muralla número 8.
A2 27541 17—24 Jul.

EN DOSCIENTOS PESOS SE ALquila la fresca y ventilada casa, Línea número 2. La llave, en la misma. Informa: Pablo Suárez Banco Nova Scotia 315.
A2 27510 17—22 Jul.

CALZADA Y SEIS: ACERA SOMbra, Vedado, alquilo altos frescos: cuatro cuartos; sala; comedor; servicio criados independientes; garage. Informes y llave, esquina, 110, bajos.
A2 27540 17—22 Jul.

PLANTA ALTA, AL LADO DE LA Universidad, J. número 255, entre 25 y 27, Vedado, con cuatro habitaciones; dos bañosá toilets; etc. Garage y cuarto de chofer. Informes y la llave: en los bajos.
A2 27080 15—19 Jul.

SE ALQUILAN MODERNOS ALTOS Renacimiento español calle 27 número 425, entre 4 y 6, Vedado. 4 cuartos; baño intercalado; porch; pantry; garage; 2 cuartos criados y servicios. La llave, en los bajos. Informan: Fomento y Fabricación. Aguiar 106. M-7245.
A2 27276 16—21 Jul.

ALQUILERES

AMUEBLADA: SE ALQUILA UNA casa en 23 número 522, entre 24 y 26, Vedado. Informes: FO-2226. Puede verse de 2 a 6 p.m.
A2 27535 17—20 Jul.

27 ENTRE INFANTA Y «O»: PORtal; sala; saleta; tres cuartos; baño intercalado; comedor; cocina; cuarto y servicio criados. Llaves al lado. Informes: Telf. F-1056.
A2 26590 12—19 Jul.

VEDADO: ALQUILO PRIMER PISO moderno, decorado. Sala; recibidor; 4 habitaciones; baño intercalado; comedor; cocina; cuarto criada. M esquina 27. Llaves, en 27 núm. 23, último piso. Alquiler: $$70. Teléfono F-3871.
A2 27320 16—23 Jul.

F NUM. 150, ENTRE 15 L 17, VEdado. Se alquila para familia acomodada. La llave, en la obdega de 15. Informan: por el Telf. FO-1209 $175 mensuales.
A2 27074 15—23 Jul.

SE ALQUILA MODERNO PISITO ALto en lujoso edificio para familia corta, con garage privado si se desea. Lugar céntrico del Vedado H número 184 entre 21 y 23. Informes el portero.
A2 27303 16 jul 21

SE ALQUILAN LOS BAJOS DE LA calle 25 entre 6 y 8, con sala, comedor, cuatro habitaciones, baño intercalado, patio, cocina de gas, con o sin garage. Informan, F-2051.
A2 27422 16 jul 20

CALLE 17 No. 150, ENTRE J Y K, Vedado, se alquilan estos hermosos y ventilados altos compuestos de gran terraza al frente, sala, saleta, gabinete en la sala, cinco espléndidas habitaciones, pasillo central, dos baños completos, gran comedor al fondo, cuarto de criados con su baño pantry, cocina de gas, calentador, agua abundante por motor, patio y traspatio. Informan, Sánchez, Valle y Cía., Aguacate 124, la llave en los bajos, teléfono A-2878.
A2 27364 16 jul 24

Entrada del Vedado
nueva; portal; seis habitaciones; hall; dos lujosos baños; habitación criada con servicios; salón costuras; garage; habitación chauffeur; jardín frente y patio; muchas comodidades.
J. 211 entre 21 y 23. F-2775.
E-1578. 15d. V. 10 Ag.

ALQUILO CASITA: JARDIN, PORtal; sala; dos habitaciones; comedor; servicios; patio, etc. D y 25, Vedado. Marcos Díaz.
A2 27598 17—25 Jul.

SE ALQUILA FRESCA CASA D No. 216, entre 21 y 23. La llave en D 194 esquina a 21. Informan, teléfono FO-7909.
A2 27620 17 jul 27

EN CUATRO No. 255 ENTRE 26 Y 27 se alquilan unos altos compuestos de sala, saleta corrida, terraza cubierta, cuatro cuartos, baño completo, cuarto y servicio de criados. Precio, $50, en los bajos las llaves Informes, Dos número 3. Teléfono F-2000.
A2 27571 17 jul 19

SE ALQUILA LA CASA CALLE 6 número 204 entre 21 y 23. Tiene jardín, portal, sala, comedor, tres habitaciones, baño intercalado completo, cocina, patio, cielo raso La llave al lado Informa, doctor Cuadrado. Telf. F-4517. Gana. $50.
A2 27586 17 jul 22

17 ENTRE 6 Y 8
Vedado, se alquilan estos modernos altos frente al Parque Menocal, con toda clase de comodidades, 5 habitaciones, closets y dos baños lujo, rebajados de precio. Las llaves en los bajos Informan, F-1775
A2 27483 17 jul 22

EN LA CALLE 2 ESQUINA A 15, Vedado, se alquilan espléndidos altos compuestos de terraza cubierta, sala, comedor, living room, cuatro grandes habitaciones con sus closets y lujoso baño intercalado, cuarto y servicios de criados, cocina de gas, etc. La llave e informes en los bajos.
A2 27186 15 jul 20

SE ALQUILA: CALLE A NUM. 262, altos, entre 27 y 29. Garage y demás comodidades. Informan: 2 número 8 entre 9 y 11. Telf. F-1173.
A2 27148 15—21 Jul.

REBAJADA C PINTADA SE ALquila la casa calle 8 44, frente al Parque Menocal, Vedado. Informes: en el 46.
A2 27079 15—21 Jul.

ALQUILO COMODA CASA EN 19 ESquina a Diez, por Diez, letra B. Sala, dos cuartos, portal, jardín y patio. $22; allí informan.
A2 26910 14 jul 19

CALLE 17 ESQUINA A 4, VEDADO
Se alquila esta hermosa casa con comodidades para larga familia. Tiene siete dormitorios, sala, saleta, comedor al fondo, tres habitaciones altas garage, dos baños para familia Las llaves en la bodega de frente a la misma. Informes, San Pedro número 6. Telf. A-9619.
A2 27055 14 jul 22

VEDADO, CALLE 27 No. 269, ENTRE A y B; se alquila casa moderna, muy cómoda y ventilada; alquiler, $70.
A2 27012 14 jul 21

CALLE 10 ENTRE 17 Y 19; VEDAdo; alquilo casa; jardín; portal; sala; dos cuartos y tres cuartos y comedor; baño; cocina de gas Llaves: bodega esquina; M-2863 y F-2124.
A2 26975 14 jul 24

21 No. 462 ENTRE 10 Y 12. HERmosa casa con sala, saleta, cuatro cuartos, comedor buen baño, cuarto y servicio de criados garage, etc. Acabada de pintar. Precio $85. Informes, M-6917. La llave en los altos.
A2 26982 14 jul 19

CALLE 21 Y 14, EN $32, ALQUILO frescos altos esquina. Sala; comedor; dos habitaciones; baño intercalado y cocina. Informes: bodega Teléfono F-6288
A2 26070 9—19 Julio

VEDADO, 16 ENTRE 21 Y 23, ALquilo una casita muy fresca, altos con sala, dos cuartos, comedor baño cocina Informan en la misma.
A2 26691 12 jul 22

VEDADO: "F" ESQUINA 21, PRIMER piso, alquilo preciosa casa moderna, con cuatro cuartos y demás comodidades. Informan: en la bodega teléfono A-1051
A2 26341 10—20 Julio.

$40 PLAZA DEL MAINE $44
Por tranvía Línea y M. Pisitos independientes sala a la calle, tres habitaciones, baño intercalado cuarto y baño criada, cocina gas y comedor al fondo ambos salida independiente. Gran edificio Maine Apartments, elegancia, ventilación, orden Familias escogidas exclusivamente M y 13 entre Calzada Línea y Malecón. Frente al Parque y Gran Hotel Nacional Esquinas, $50 y $55. Hay amueblados garages y farmacia
A-2 5734 24 ab 25 oct

SE ALQUILA EN "M" ENTRE 25 Y 27, hermoso chalet de dos plantas, en lo más alto del Vedado con vista al mar y próximo al hotel Nacional. Se compone de 4 habitaciones con dos baños intercalados comedor, sala, recibidor, amplio portal y un hermoso jardín, garage para dos máquinas y dos habitaciones para la servidumbre. Informes, A-7251. Llaves en L y 27.
A2 27170 15 jul 22

SE ALQUILA CASA CALLE N ENtre 13 y 15, tiene portal, sala, tres habitaciones, cocina y baño, la llave al fondo, informa. Luis González U-1157.
A2 27191 15 jul 21

SE ALQUILA UNA CASA NUEVA en Calzada y H, Vedado compuesta de sala, saleta tres cuartos, baño intercalado, amplio comedor cuarto y servicio de criados, informes, A-1414 F-6146
A2 26624 12 jul 22

H No. 91 EN SESENTA PESOS con cinco dormitorios y demás servicios, se informa teléfono M-3024. Llaves en los bajos.
A2 26678 12 agosto 1

ALQUILERES

PRECIO DE OCASION. EN $50 SE alquilan los frescos y ventilados altos de esquina en 21 y D con seis habitaciones, sala, comedor, baño habitación alta para criado Se pinta si hacen contrato por un año La llave en la bodega, Su dueño teléfono FO-1502.
A2 26433 11 jul 2?

C, ENTRE 21 Y 23
Se alquilan altos con terraza, sala comedor; cinco cuartos; corredor baño y cocina. $60. Informan; bodega de C y 21. Teléfonos F-6252 U-1710.
A2 26605 12—11 Agosto

EDIFICIO TAVEL: 21 Y "C"
Se alquilan casas con sala; comedor cocina y baño; con dos y tres y cuatro habitaciones. Otra con sala cuarto; cocina y baño. F-6252 U-1710.
A2 26604 12—11 Agosto

PRECIO DE OCASION: EN $50 SE alquilan los frescos y ventilados altos de esquina en 21 y D, con seis habitaciones; sala; comedor; baño habitación alta para criado. Se pinta si hacen contrato por un año La llave, en la bodega. Su dueño Teléfono FO-1502.
A2 26433 11—20 Jul

VEDADO: 19 Y "L", SEGUNDO PIso muy fresco y amplio. Sala; saleta; comedor; seis habitaciones terraza tres lados; 2 baños; pantry; cocina; cuartos criados; garage dos máquinas; servicio. Hermosa residencia de bellas vistas. $1?? Informan: en el principal.
A2 27475 17—22 Jul

27 ENTRE "B" Y "C"
Alquilo primer piso alto. Sala; saleta; comedor; tres cuartos; baño intercalado; cuarto y srevicios de criados. $50. Informan: A-2418.
A2 27353 16—21 Jul

EN EL VEDADO NUEVE ESQUINA a I, se alquilan los frescos bajos con jardín, portal, sala, saleta, comedor, cuatro habitaciones, hall, cuarto de baño completo, cocina pantry, baño y cuarto de criada Entrada de criados Agua fría y caliente. Cerca de la línea y Calzada. Informan por I número 5, al lado $105.
A2 27350 16—20 Jul

ALQUILO 23 NUM. 12, ENTRE "J" e "I", hermosa casa con sala; saleta; tres habitaciones; comedor al fondo; baño colores; closets; hall; cocina; cuarto criados. Muy fresca.
A2 27698 18—24 Jul

A-3. Cerro y Palatino.

CALZADA DEL CERRO 458-B, MOderna. Sala; comedor; dos cuartos; cuarto de baño, cocina de gas. Precio: 30 pesos.
A3 26885 14—19 Jul

SE ALQUILAN LOS ALTOS, CERRO y Domínguez, frente a la Quinta Covadonga. Telf. A-2555.
A3 26869 14—21 Jul

CERRO: SE ALQUILA EN 20 PESOS la casa Lombillo número 24-C, compuesta de sala; dos cuartos y demás servicios. Informan: interior cuarto número 1.
A3 27323 16—26 Jul

CERRO: INFANTA Y SANTA TERESA, se alquilan unos altos modernos muy baratos y muy frescos. Sala; comedor; tres cuartos; baño intercalado y cocina; terraza; balcón a dos calles. Llaves en la bodega. Informes: Churruca 48. Telf. I-7808 I-7484.
A3 27340 16—24 Jul

ALQUILO FRESCA HERMOSA VENtilada casa altos, Cerro 817 esquina a Santa Teresa; recibidor; sala; comedor; hall; cinco habitaciones; baño completo; cocina de gas; pantry; cuarto y servicio de criados y terraza al fondo; agua abundante; alquiler 50 pesos. La llave en la misma Informes A-4358; M-6263.
A-3 27450 16-23 jul

LOS ALTOS Y BAJOS DE LA CASA Cerro 523, esquina de Tejas se alquilan, son independientes, poseen toda clase de comodidades, propios para varias familias y para cierta clase de establecimientos, con dos grandes patios. Telf. M-2755.
A 3 26386 10-20 Julio

AMENIDAD Y CRUZ DEL PADRE
A una cuadra de Infanta; se alquilan casitas con sala; dos cuartos; baño y patio; teléfono U-1710.
A3 24361 30 jul 30

CERRO: ALQUILO LOS COMODOS altos de Infanta esquina Santa Teresa; son extremadamente frescos; nueva construcción y por sólo 25 pesos. Tienen dos habitaciones, sala, saleta.
A3 27721 18—24 Jul.

ALQUILO BARATOS, LOS ALTOS más cómodos y frescos, y con abundante agua, de Santovenia 19, casi esquina Patria. Tienen 3 habitaciones, sala, saleta. Informan: carnicería.
A3 27720 18—24 Jul.

A-4 Marianao y sus Repartos

BUENA VISTA: CASA, 7a. Y 1a. Campamento Columbia, de mampostería y azotea, 25 pesos. Otra en 2a. entre 6a y 7a. con garage, 30 pesos. Informan. F-5557.
A4 25567 7—22 Julio

14 PESOS CON LUZ
Casita de dos habitaciones; cocina; servicio y patio, independiente; fresca. Calle 3 núm. 65, entre 16 y 18, Reparto Almendares Telf. FO-2420
A4 27284 16—19 Jul.

EN LA CALLE 7, ENTRE 16 Y 18, Reparto Almendares, se alquila una casa compuesta de sala; tres cuartos; comedor; cocina; hall y patio. Si la ve le gustará. Precio: $55.
A4 27351 16—19 Jul.

SE ALQUILA LA CASA CALLE ? entre Tercera y Cuarta, Reparto Jesús María, a una cuadra de la Calzada de Columbia, compuesta de portal sala, comedor, tres cuartos, baño, cocina y garage para una máquina; precio $35; informan, Bufete de Arellano; teléfono A-2118; la llave en la casa de la esquina.
A4 25758 7 jul 22

MAGNIFICA RESIDENCIA MODERna, con ocho habitaciones y 4 baños completos; garage para tres máquinas; cuartos y servicios de criados; jardín con árboles frutales. Avenida Columbia y Concepción (Buen Retiro) De 3 a 7 p.m.
A4 26429 11—19 Jul.

BUENA VISTA, CALLE 4 ESQUINA B, a una cuadra del Colegio de Belén. Alquilo un chalet moderno, con sala, saleta, comedor, repostería, servicio sanitario garage y dos cuartos para criados en la planta baja. En la alta cuatro grandes dormitorios con dos baños. Informan, Cuba 52, teléfono A-4378.
A4 27394 16 jul 21

REPARTO MIRAMAR
Calle 12 entre Tercera y Quinta, alquilo frescos y modernos bajos. Sala, comedor, cuatro cuartos, baño, pantry, cocina con despensa, cuarto y baño criado, garage, etc. Llave e informes en los altos. FO-1185
A4 27423 16 jul 21

REPARTO ALMENDARES: ALQUILO en $55, casa Quinta número 33, entre 14 y 16, a media cuadra línea playa, con cuatro habitaciones; demás comodidades; techo monolítico. Informes: Telf. F-3273.
A4 26033 9—24 Julio

MARIANAO: SE ALQUILA UNA CAsa de dos plantas, en la Avenida Nueve entre calles Sexta y Séptima. La planta baja se compone de portal: sala; comedor; pantry; cocina; cuarto y servicio de criado. En la planta alta tiene cuatro cuartos y baño completo. Garage para una máquina y cuarto para chofer. Precio: 95 pesos mensuales. La llave al lado (casa de Mr Rogers). Informan: Bufete de Arellano. Teléfono A-2118.
A4 26090 9—24 Julio

M.E.C.D. 2016

UN RECITAL DE LA SEÑORA GARBALOSA

Lo ofreció en Jovellanos, en el teatro Apolo. El alumbrado

RECITAL GARBALOSA

Con verdadera ansia se esperaba en Jovellanos la noche en que debería efectuarse el recital, que, según los programas, daría en el teatro «Apolo» la inspirada poetisa cubana Graciella Garbalosa.

Noche de lujo en nuestro pueblerino coliseo, noche en que lucieron sus elegantes toiletts nuestras más escogidas familias que ocuparon los principales palcos y lunetas.

El programa que nos ofreció la interesante recitadora era extenso y escogido, suficiente para que pudiéramos admirar en todas sus manifestaciones el arte delicado y personal de Graciella.

En medio de un silencio absoluto y de una atención esmerada pudimos aquilatar los diversos diapasones de verdadero mérito desplegados en las declaraciones de la artista. Mucho gustaron al público todas las poesías que escuchó, pero indudablemente llamaron más su atención las de carácter descriptivo aplaudiéndola incesantemente como premio a su delicada labor. También gustaron bastante las dos poesías folklóricas del romancero mexicano Guillermo Prieto la primera y del divino Nervo la segunda, en las que logró felizmente darles entonación mexicana, tal vez debido a que Graciella respiró por algun tiempo las sutiles y heladas brisas del Popocatepetl y el Iztzacihuatl.

No cabe duda de que la delicada poetisa ha avanzado mucho en su difícil arte y de que toca ya la cumbre de su carrera, pronto será una consagrada y tenemos la seguridad de que en su próximo viaje a los Estados Unidos ceñirá en su frente los laureles de su bien ganada consagración.

Se los merece sin titubeos.

DE LA LUZ ELECTRICA

Como habíamos anunciado a nuestros lectores el Ayuntamiento acordó las tarifas por que habrán de regirse en lo adelante los precios para el alumbrado de la Compañía Cubana de Electricidad; pero ésta no ha correspondido en la misma forma y se ha negado a aceptar como buenos dichos precios apelando a la Superioridad, por cuyo motivo diremos como dice el conocido cantar: «¿Cómo estás Solaya.—Como estoy: estaba».

A nuestros celosos y cívicos concejales les toca actuar con la mayor rapidez, ya que los días pasan y los nuevos precios no se dejan sentir y más en esta época de reajustes forzosos.

NUEVO AGENTE

Nos comunica el correcto joven Lino Piedra, que ha sido nombrado por la empresa de la «Real Silk», como único agente vendedor en toda esta jurisdicción de esos productos.

Muchos éxitos le deseamos al señor Piedra.

PROXIMO ENLACE

No sabemos con fijeza el día, si será el 30 o el 31, en que unirán sus destinos la hermosa e interesante señorita Rosaura Gil con el correcto y popular Ingeniero de la Compañía Cubana de Electricidad, Mr. Virgilio W Tipton.

Firmarán el acta matrimonial como testigos los señores doctor Eduardo G. Catá y Néstor Herrera y de la Torre, Administrador de las oficinas de dicha Compañía en esta localidad.

Dadas las simpatías y consideración que gozan ambos contrayentes es de esperar que esta boda sea un acontecimiento social.

Lleven anticipadas mis más sinceras felicitaciones.

FLORES.

UNA BODA DEL GRAN MUNDO SOCIAL DE HOLGUIN SE VERIFICO RECIENTEMENTE

La Srta. Hilda Rimblas y el Dr. Antonio Díaz Betancourt fueron los contrayentes.—Asistió selecta concurrencia

Una gran boda.
La del día siete.
Dos jóvenes distinguidísimos de nuestro gran mundo social, unieron sus destinos en la senda matrimonial.
La sugestiva fiancee de belleza deslumbrante y virtudes mil, señorita Hilda Rimblas Ajo y el caballeroso y simpático joven doctor Antonio Díaz Betancourt, director propietario de los magníficos laboratorios Clínico-Químicos «Dilabra».
Las dos de la tarde fué la hora señalada en las elegantes invitaciones.
¡Qué regio desfile de invitados comenzó a esa hora en la elegante mansión de los esposos Celia Ajo y Miguel Angel Rimblas, lugar donde fué celebrada la imponente ceremonia.
Y estaba adornada muy correctamente y con arte exquisito la residencia «chic».
Un aspecto distinguidísimo.
Era el que prestaba la soberbia casa.
Un adornof loral magnífico de finísimas flores y plantas, servidas casi todas del gran jardín «Holguín».
El de la sociedad elegante.
El simpático y correctó Doctor Antonio Díaz Betancourt llegó acompañada de sus jóvenes amigos doctor Alfredo Torralbas Lora e Ing. Alfonso Menéndez.
Pocos momentos después hizo su aparición la sugestiva Hilda.
¡Cuanta belleza en su armonioso y divino rostro!
¡Qué serenidad en sus hermosos ojos!
¡Cuán dulce emoción agitaba sus delicados y rojos labios!
Al compás de la marcha nupcial de Mendelsshon, ejecutada admirablemente por la distinguida señorita Carmela Ochoa, Hilda, con paso magestuoso, del brazo de su padre el señor Miguel Angel Rimblas, que fué el designado padrino, se aproximó al altar.
En él la esperaba su prometido con su respetable madre la señora Ana Betancourt de Díaz, que actuó de madrina.
¡Qué hermoso el atavío de la novia.
Una creación especial, en tenue y delicado georgette francés.
De líneas purísimas, a la última moda.
Lucía Hilda encantadora con su precioso velo de tul ilusión, artísticamente colocado en lindas cascadas y pliegues armoniosos.
El ramo de mano muy lindo.
En finas flores blancas: azucenas y grandes caídas de cintas de tisú y plata, con ramitos de azahares.
De damita de honor, presidía la comitiva nupcial, la encantadora niñita Lilita Gaston Alberti, que perfumaba la senda del amor con pétalos de flores hasta el altar.
Muy linda la entrada.
De diez metros de largo, formaba una bóveda regia de flores y guirnaldas de azucenas, lateralmente dos hileras de plantas finas y ramos de ricas flores enlazadas con guirnaldas de nardos y azucenas.
La senda que conducía al altar formaba una gruta.
Y en ella sobresalía la hermosa imagen del Sagrado Corazón, en un fondo tapizado de flores blancos y formando el techo hojas verdes finas, y flores rojas y blancas, sobresaliendo gladiolos de bellos matices.
Un crucifijo de nácar y lindos candelabros(completaban el adorno del sencillo y elegante altar.
Llegada la comitiva que era cerrada por los lindos Pajes Rafaelito y Manolito Díaz, los graciosos mellicitos que se portaron admiablemente, se procedió a la ceremonia en la que actuó Monseñor Fernández Lestón.
Mientras se leía a los felices desposados la epístola de San Pablo, la señora Caridad Ochoa de Ochoa, distinguida soprano dramática, dejó oir su hermosa voz, interpretando magistralmente el Ave María de Gounod.
Testigos en esta ceremonia.
Por ella: Doctor Wifredo Albanés Peña, futuro Representante a la Cámara y los doctores Sebastián Beltrán, Rafael Gastón y Rafael Díaz Betancourt, Segundo Director del Hospital Civil.
Por el:
Los doctores Oscar Albanés, Filiberto Pardo Machado, Jefe Local de Sanidad; Mario Manduley, Director del Hospital Civil y el señor Francisco Pérez.
¡Hilda y Antonio quedaron unidos ante Dios!
Después se procedió a unirlos ante los hombres actuando como notario el doctor Delfín Yebra Proenza y como testigos.
Por ella: Francisco Zarragoitea, administrador de la Chaparra Light Power; Doctor Mario Muro Bernal y estaba designado el señor Amado F. Castañón que no pudo asistir por su reciente luto.
Por él:
Ldo. Agustín Calderon y Rodríguez, respetable letrado; Doctor Rafael W. Avilés y los señores Avelino Betancourt y Armando Infante Maldonado Representante a la Cámara.
Terminada la ceremonia, se pasó al salón comedor.
Muy bien adornado.
La mesa, preciosa con profusión de finos cakes y dulces.
Se procedió a la partición del cake de boda por la linda novia.
Entre la alegría de las señoritas y jóvenes presentes.
Un momento después, tomaban pasaje los novios para Santiago de Cuba.
Allí pasarán unos días de su luna de miel.
¡Qué elegante estaba Hilda con su atavío de tornaboda!
En crepé verde precioso.
Un modelo sencillo, conservando en todos sus detalles la línea actual, el bouquet de tornaboda regio.
Obsequio de su amiguita la bella señorita Ana Laura Rojas Masferrer, confeccionado artísticamente con gladiolos preciosos de diversas clases.
La novia dedicó el ramo de mano a la Virgen, satisfaciendo así un justo y hermoso deseo.
Una reseña de la concurrencia.
Señoras:
Celia Ajo de Rimblas y Ana Betancourt de Díaz.
Caridad Quesada Viuda de Rimblas.
Caridad Luisa Díaz de Pérez y Tané Legrá de Díaz.
Julita Betancourt Viuda de Ochoa, Amalia Ochoa de Alfaro y María Emilia Martínez de Betancourt.
Conchita Alvarez de Betancourt.
Caridad Ochoa de Ochoa y Remedios Gómez de Albanés.
Petra Pérez de Palomo, Carmen Betancourt de Machado y Margarita Espinosa de González.
Ana Laura Infante de Pérez Zorrilla y Georgina Sánchez de Albanés.
Graciella Roca de Maldonado e Isabel María Suárez de Yebra.
Teté Riancho de Muro, Carmen Romero de Estevez, Esther Peralta de Fuentes y María Josefa Masferrer Viuda de Rojas.
Blanca Carril de Batista y Señora de Serrano.
Carmen Gastón de Talavera y Amalia Alberti de Gastón.
Eliana Oms Viuda de Hidalgo y Cachita Rubio de Galvez.
Señoritas:
Cuca Rimblas Ajo.
María del Carmen Betancourt, Emilita y Blanquita Rimblas.
Catalina Rimblas, María Luisa, Olga y Dulce Ofelia Vázquez Vivar.
Cuca y Nena González, Teresita Betancourt Alvarez y Rosita Calderon Betancourt.
Esther Ochoa, Nenita de la Vega, Mercedes y Zenaida Serrano.
Bertha y Pepa Lola Infante, Tecla Sirvén, Carmina Avelina e Hilda Talavera.
Clemencia Loret de Mola, Digna y Caridad Pepa Ochoa.
Pepa Lola Suárez, Lolita Vilasuso, Caridad y Petronila Legrá.
Candita Betancourt, Pepa Lola Albanés, Regla Peraza y Carmela Ochoa.
Lilia Albanés, Gloria y Pilarina Palomo.
María Luisa Betancourt, Elvira e Isabel Dominicis.
Luisita Ansed y Esther Hidalgo.
Lolita y Nena Ochoa, Filomena Calderon y la bella Ana Laura Rojas.
Ritina Ochoa, Ana Esther Fuentes, Juanita Martínez y Carmen Luisa Estevez.
Boda muy alegre que constituye un gran succés.
Antes de retirarse la concurrencia, se brindó una vez más con el delicioso champagne por los felices novios que se aproximaban a Santiago de Cuba, la risueña y querida capital oriental.
Lugar delicioso para una luna de miel con sus hermosas vistas y clima tropical.
Hilda y Antonio.
Mis votos de que sea eterna su dicha y felicidad son sinceros.

BRIDGE DANCING PARTY

En morada elegante.
Hace pocas noches.
Un grupo íntimo y distinguido se reunió en la residencia de los amables y respetables esposos Carmen Gaston García y doctor Pedro Talavera y Céspedes.
Una noche deliciosa se pasó allí.
Entre risas y alegrías, elegantes parties y revoltosos foxs.
Intima la concurrencia, pero quiero reseñarla.
Señoras: Carmen Gastón de Talavera, Ana Laura Infante de Pérez Zorrilla y Adela Penin Viuda de Ochoa.
Señoritas: Avelina Carmina e Hilda Talavera; Clemencia Loret de Mola y Berta y Pepa Lola Infante.
Señoritas Tecla Sirvén Herrera, Digna Adela y Caridad Pepa Ochoa.
Señoritas Emilita y Blanquita Rimblas.
Caballeros: Doctor Pedro Talavera y Céspedes, y los jóvenes doctor Alfredo Torralbas, Ingeniero Alfonso Menéndez, José Luis y Faustino Sirvén, Juan José García, Billy Gongora, Pedro Talavera, Jr.; Doctor Julián García, Willy Gongora y Miguel Angel Rimblas Jr.
Tarde en la noche.
Dió fin la agradable reunión.

Marta GARCIA OCHOA.

RENUNCIA DE UN CORRESPONSAL

Por tener que ausentarme de San Fernando de Camarones, he renunciado el cargo de Corresponsal del DIARIO DE LA MARINA en esta localidad. Al cesar en dicho cargo, con el que fuí honrado por el Dr. José I. Rivero, cúmpleme dar las gracias a las autoridades, vecinos y compañeros en la prensa, por las atenciones de que fuí objeto durante el desempeño del expresado cargo. Y les ofrezco mi nueva residencia en Truffin, Provincia de Camagüey.

Mario LOPEZ.

CON UN BANQUETE SE VERIFICO LA REAPERTURA DEL HOTEL "EL VALLE"

Está situado en Viñales y se le han introducido grandes innovaciones. Próxima velada teatral. Espléndido baile

Con un magnífico banquete se celebró en Viñales la apertura del hotel y restaurant «El Valle», cuyo propietario el siempre atento y diligente amigo Angel Lagar, sobradamente conocido de todo el que aquí vive o pasa, se ha anotado un positivo triunfo al introducir innovaciones en su establecimiento que como la que nos ocupa, hablan bien claro de su espíritu progresista y emprendedor.

Es el resturant «El Valle», una excelente casa y constituye, empleando la frase ritualista algo que viene a llenar una necesidad sentida en esta población. Para los numerosos amigos de Angel no podía ni debía pasar inadvertido este notable esfuerzo que él realiza en pro de nuestro buen nombre y es por eso que decidieron festejar la fundación de su flamante casa de comidas. El pasado domingo se llevó a efecto un banquete de inauguración, en el cual fué servido un menú exquisito, variado y abundante, que hizo las delicias de los comensales. En este acto participaron los señores siguientes:

Dr. Fernando Auñón, Juez Municipal; Vicente Novo, Antonio Quesada, Francisco Bueno, Diego González, Antolín Rodríguez, entusiasta promotor de la fiesta; Francisco Rivero, Olimpio Goenaga, Waldo León, Marcelo Mauregui, Vicene Corona, Ricardo González, Ramón Fernández Pino, Diego Torres, Gerardo Fernández Jr., Tobías Rivera, Arcadio Suárez, Manolo Gómez Ignacio Novo, Domingo Quintero, Antonio Hernández, Félix Vizcaino, Vicente Novo Jr., Antonio Gómez, Armando Callava, Antonio Suárez, Arturo María Callava, Secretario del Juzgado Municipal.

Ignacio Novo, político novel y de empuje, futuro candidato a la Alcaldía Municipal de Viñales, dijo palabras alusivas y también el señor Arturo María Callava, que se refirió al acto celebrado de modo muy elocuente. Sólo nos resta agregar que presidió este amable ágape una alegría cordial y vivificante. Y felicitar al amigo Angel por el éxito obtenido en la fiesta inaugural de su excelente causa.

Próxima Velada teatral

Para fecha cercana, se proyecta celebrar en una de nuestras sociedades una magnífica función teatral por el cuadro de artistas locales. Se está organizando un excelente programa, el cual, anunciaremos oportunamente, así como la fecha exacta de la celebración. Por hoy, adelantaremos que la función será a beneficio de un aficionado de la localidad.

El sábado 19

Para ese día del actual mes, se prepara por un activo grupo de empresarios un magnífico baile en los amplios salones del señor Viñas, en este pueblo. Dicha fiesta bailable será a base de precios populares, pues el deseo de la empresa es llevar a ella el mayor número de asistentes hasta agotar la capacidad del local.

Es principal figura de la organización de este gran baile el reputado pianista y compositor Francisco Cruz, «Francisquito», como ya lo llaman todos, que tan atento y complaciente se ha mostrado siempre, amenizando las reuniones bailables del Liceo. El ha creado una magnífica charanga y para esa noche se propone echar el resto, estrenando dos danzones que ha dedicado a la sociedad viñalera. Los títulos de estas maravillas de la música criolla son: «Componiendo el aparato» y «Me tragué un tornillo».

Este baile será para personas blancas y de color. Le deseamos a los organizadores de este baile el mejor de los éxitos. Así será dado el enorme entusiasmo que existe entre todos para participar de la excelente fiesta.

Nilo BLANES,
Corresponsal

VELADA DE LAS HIJAS DE MARIA

Efectuada en Catalina de Güines, con un gran éxito

En la noche del sábado 12 tuvo efecto en Catalina de Güines, una magnífica velada organizada por las Hijas de María del vecino pueblo de Madruga.

Como todo lo organizado por asociaciones semejantes tuvo por objeto fines caritativos. Las bondadosas señoritas dedicaron sus productos al ropero de la caridad.

Se pusieron en escena obras chistosísimas, desempeñando los improvisados actores magistralmente sus papeles.

Todo cuanto se distingue en esta sociedad invadió los salones del Liceo, para así responder galantemente a fines tan nobles y altruistas.

Felicito a las organizadoras de la simpática velada, especialmente a las distinguidas señoritas Domínguez y Sierra.

FIESTA RELIGIOSA

Muy lucida quedó la fiesta celebrada el pasado domingo 6, en nuestra iglesia.

Fué dada para conmemorar el vigésimo aniversario de la fundación de la Archicofradía del Sagrado Corazón de Jesús.

El altar donde aparecía la imagen venerada lucía bellamente engalanado.

El Reverendo Padre Pasionista, Luis de la Dolorosa, pronunció un elocuente sermón, que fué escuchado devotamente por todos los presentes.

HOGAR FELIZ

El hogar de los estimados esposos María Sánchez y Bruno Mederos se ha visto alegrado con la presencia de una linda niña, que junto a la graciosa Acela forman la dicha y la alegría de los felices esposos.

PROXIMO BAILE

Para el domingo 3 de agosto se organiza un festival por la Asociación de Padres, Vecinos y Maestros.

Será a beneficio de la Escuela número 9 para uniformar a los alumnos.

Además del festival se efectuará un certamen infantil para el que existe un gran entusiasmo.

Las ex-alumnas de dicha Escuela trabajan incansables para el mayor éxito de la fiesta.

JUVENTUD QUE TRIUNFA

La graciosa señorita Lydia Rocha ha sido aprobada como telegrafista en los exámenes efectuados en la Academia de Telégrafos.

Asimismo el simpático joven Eduardo Pérez, también ha salido victorioso en dichos exámenes.

Felicito calurosamente a tan estudiosos jóvenes y les deseo toda clase de éxitos en su profesión.

María de los Angeles Morín,
Cronista Social.

MARAVILLOSO ESPLENDOR REVISTIO LA GRAN BODA DE ALTO RANGO VERIFICADA EN LA CATEDRAL DE PINAR DEL RIO HACE POCOS DIAS

Fueron contrayentes los distinguidos jóvenes María Luisa Pérez Quintana y Dr. Herminio Jordán Avendaño. Regalos

BODA DE RANGO
María Luisa Pérez Quintans
Dr. Herminio Jordán Avendaño

Algo maravilloso que nuestra pluma no acierta a describir en toda su magnitud, fué la boda celebrada el día 12 a las nueve y media de la noche en nuestra Iglesia Catedral.
Suntuosísima.
De alto relieve social.
Fueron los contrayentes dos jóvenes distinguidos de nuestra mejor sociedad que gozan de generales simpatías y afectos.
María Luisa Pérez Quintans gentilísima señorita de serena belleza que sabe aunar a su cautivadora gracia, innumerables virtudes que la hacen adorable.
Herminio Jordán Avendaño talentoso abogado que con su carácter afable y bondadoso se capta la estimación de cuantos lo tratan.
En el templo, regiamente decorado con valiosas plantas y bellísimas flores, se congregó numerosa y selecta concurrencia.
Un primor el altar.
Lucía un adorno precioso.
Muy fino y elegante dentro de su encantadora sencillez.
La imagen de Nuestra Señora Carmen, ante la cual se consagraron los amores de Milisa y Herminio, aparecía enclavada dentro de un arco de luces y de lindas palmas arecas.
A los lados llevaba dos búcaros cuajados de finísimas rosas blancas.
Las mismas rosas se veían en elegantes jardineras en las barandas del presbiterio de las cuales caían guirnalditas de espárrago.
Primoroso el efecto.
Un adorno suntuosísimo que le valió a la gentil señorita Zoila Quintans las más cálidas felicitaciones.
Radiante de belleza, reflejando en su rostro la felicidad de su alma, apareció la linda enamorada, camino del ara santa de los amores.
Una «flower girl» adorable abría la marcha regando de pétalos la senda.
Era la monísima niña Aleyda Rodríguez que llevaba un lindo cestico primorosamente adornado.
La novia estaba elegantísima.
Su traje parecía confeccionado por manos milagrosas, realzando su aristocrática figura.
El velo de finísimo tul, sostenido por una tiara de preciosas perlas y piedras caía en suntuosas cascadas cubriendo completamente la cola del vestido.
Completaba tan bello conjunto el ramo de boda.
Procedía de «El Fénix».
Precioso modelo todo de azucenas y caídas de cintas de seda.
Llegó a manos de la dulce «fiancee» como regalo de los esposos Carlos Ruano y señora América Blanco de Ruano.
La respetable y bondadosa dama señora Tomasa Avendaño de Jordán, madre del novio, y el distinguido caballero Francisco María Pérez, padre de la gentil desposada, fueron los padrinos.
Seis los testigos por parte de Milisa.
El General Alberto Hrrera, Jefe del Estado Mayor del Ejército.
El señor Francisco Fernández de Lara, Comandante del Ejército Nacional.
El doctor José Jordán Avendaño, Jefe del Servicio de Higiene Infantil.
El señor Jacinto Argudín Jr., Administrador de la Cuban Land en Vivero.
El señor Diego Rodríguez, Alcalde Municipal de San Luis.
Y el señor César Vivero, Alcalde Municipal de San Juan y Martínez.
Por el novio firmaron:
El general Faustino Guerra, Senador de la República.
El doctor Adriano Avendaño, Magistrado del Tribunal Supremo.
El doctor Enrique Corzo Príncipe, Fiscal de esta Audiencia.
El señor Manuel Báster, Comandante del Ejército.
El doctor Angel M. Chirino, Magistrado de nuestra Audiencia.
Y el doctor Armando Rodríguez Cáceres, Capitán Veterinario del Ejército Nacional.
Terminada la ceremonia se trasladaron los nuevos esposos, así como la distinguida concurrencia a la elegante residencia de la familia Quintans.
Acto seguido partió la novia el simbólico «cake», procedente de la gran repostería del café «Europa», propiedad del señor José Mugica, siendo agraciada con el anillo la lindísima señorita Doctora Dulce María Nodarse.
De la misma repostería procedía el espléndido y exquisito «buffet».
Entre saludos y felicitaciones tomaron los novios el lujoso automóvil que los condujo a su nueva y regia mansión.

Regalos de boda

Larga es la relación:
Citaré algunos.
Francisco María Pérez, padre de la novia, un check, un juego de sala y un juego de cuarto.
Los esposos Jordán, padres del novio, una nevera.
Cristina Ponjuán, viuda de Quintans una vajilla de Cristales.
Doctor Emilio Jordán Avendaño y señora, un juego de comedor, un juego de despacho y una edición de lujo de la «Historia del Mundo en la Edad Moderna».
Doctor José Jordán Avendaño y señora, un juego de cubiertos; Señora Aurora Pérez de Callava, un juego interior de seda, una cartera y un mortero; Señorita Carmen Pérez Quintans, el juego de boda; Señor Guicho Pérez Quintans, una lámpara de despacho.
Señorita Milisa Callava, una caja de pañuelos; Señor Luis González y señora, tres estuches de jabones, polvos y talco; Señorita Sarah Jordán Avendaño, un juego de coqueta, un juego de café y un juego de mantelería; Señorita Graziella Jordán Avendaño, un juego de té y una colección de corbatas; Doctor Augusto Fernández y Señora, dos platos de comedor y un joyero; Señorita Zoila Quintans, dos cojines; Señorita Laudelina Quintans, un saco para ropa; Doctor Angel Chirino y señora, un check; Ldo. Adriano Avendaño y señora, una pulsera de oro y esmalte; René Jordán Rodríguez, una bata de baño; Zenaida Chirino, una caja de medias.
Haydee Fernández, una caja de pañuelos; Angel Chirino Jr., un tapete; Rolando Chirino un ventilador; Pepito Jordán Jr., un juego de cacke y una caja de medias; Oscar Fernández Jordán, seis juegos de seda de caballero; Sergio Fernández Jordán, dos portaretratos; Señor Arturo Callava y Familia, una pila de agua bendita.
Señorita Antonia Lacalle, una lámpara de cuarto y un porta-retratos; Señor Justo Lacalle, dos juegos de payamas; Augusto Fernández Jr., una colección de camisas; Señorita Rosario Avendaño un farol de portal; Doctor Carlos Miguel de Céspedes, Secretario de Obras Públicas, un cetro de mármol.
General Faustino Guerra, un juego de recibidor; señor Diego Rodríguez, Alcalde de San Luis y Señora, un check; Señor Marcelino Garriga, una lámpara de sala; Doctor Diego César Rodríguez, una lámpara de comedor y una pluma.
Señor Segundo del Valle y señora, un check; Señora Esther Pintado, Viuda de Ibarguen, una lámpara de pie; Señorita María Luisa Pintado, un par de cojines; Señor Francisco Izquierdo, una batería de cocina.
Señor Jacinto Argudín Jr., y señora, una vajilla de loza; Señor Jacinto Argudín y señora, una vajilla de cristales.
Doctor Leopoldo Pérez, Alcalde de Morón y señora, un servicio de entremés.
Señor Pablo L. Pérez y Señora, un acuarium de cristal lalique; Señor Rafael Martínez y señora, un frutero de plata y cristal.
Señor Jacobo Villalba y Señora, una lámpara de recibidor; Señor Juan García Alivé, un reloj de pared; Señor Manuel Felipez Jr., una lámpara de mesa; Señor Blas Giliberti, un reloj de mesa; Señor Generoso Eiroa y Señora, un juego de cubiertos;
Doctor Manuel Verde Jr., y Señora, un cenicero de mármol; Señor Joaquín María Pintado y familia, un ánfora de porcelana; Señora Juana Valdés Castro, un juego de copas; Señor José Callava, una cría de aves; Señor Angel Gómez, una cruz de nácar.
Señorita María Castro, una motera de plata y cristal; Señores Orol y San Emeterio(un vestido seda; Señor Joaquín Hernández y Señora, un frutero de plata y cristal; Señor Cirilo Camejo y Señora, un juego de perfumador, motera y esenciero.
Señor José Hernández, un juego de seda de caballero; Señoritas Courret, un juego de seis anillos de servilleta, de plata.
Señor Simón Vela y Señora, un cuadro; Señor Apolinar Valle, un juego de refrescos, un juego de copas y un botiquín de baño, «La Casa Lavín», un escritorio de señora; Señor Juan Alvarez, un espejo de baño; Señor José Piñeiro y señoa, un juego de seis copas de plata y bandeja; Señorita Manola Fernández García, una pila de agua bendita; Doctor Maximino Nodarse y señora(un ánfora de porcelana; Señora Ana Roja Viuda de Pérez y Familia, un centro de mesa.
Señorita Ana Luisa Pérez, una silueta; Señora Josefa Pérez, un par de búcaros; Señoritas García Arrastía, un cojín; Señorita Celia Masson, un camino de mesa; Señorita Angelita Montes de Oca, un par de zapatillas; Señorita Luz Elena Brito, una escribanía; Señor Enrique Rangel, un portalibros de mármol; Señorita María Matilde Valdés Pintado, un abanico; Señorita Graziella Corujedo, una bombonera; Señor Diego García, seis botellas de vino; Señorita Carmela Nieto, un convoy de plata y cristal y un sachet; Señor Antonio Legorburu y señora, una jardinera de plata y cristal; Señor José J. García Arrastía, un juego de café; Señora Isaura Corrales de Coffiño, una colección de tapetes.
Señor Anselmo Chang, una colección de corbatas y una jardinera; Señor Juan Ung, seis botellas de licores; Señora Caridad Pérez viuda de Gómez Rubio, una bombonera; Señor Juan Alfredo Mac Donald y Señora, un servimargo, una caja de sidra; Doctor Alcio de café de porcelana y cristal; Doctor Arturo de la Torre, un reverbero; Señor Lázaro Pérez, un servicio de cocina y una pluma fuente; Señorita Concha García Arrastía, un alfiletero; Señor Eduardo Sabat y Señorita Nena Brito, un timbre de nácar; Señoritas Brito, un porta-secante de nácar; Señora Josefina Pérez, Viuda de Montalvo un búcaro de pared.
Ledo: Juan Antonio del Haya y Familia, un frutero de plata y cristal; Señora Caridad Román de Cuesta, una muñeca-plumero; Señorita Paula Hernández, un cesto de mimbre; Señor Eugenio Puentes y Señora, tres estuches y un perfumador; Señor Julián Alvarez, dos jarrones de porcelana; Doctor Juan José Gueada y Señora, una bandeja de plata; Señor Julio Hernández y Familia, dos platos de plata
Comandante F. Fernández de Lara y Señora, un juego de te y un sachet; Señor Amado Baylina Jr., y señora, un jarron de porcelana; Señora Teresa Alvarez de Fernández, un juego de café; Señor C. Ruano y Señora, el ramo de boda; Señor José Valcarcel y Señora, par de sillones de portal; Señorita Luisa Batllori un juego de baño; Señorita Aida Monteserín, un bandeaux; Señor Alberto Brito y Familia, una plancha eléctrica y un horno; Señor Román Corrales y Familia, un centro de mesa; Señor Carlos Callava Núñez y Señora, una escribanía y una carpeta; Señora Guillermina y Señorita Alicia Iglesias, un abanico; Señor Desiderio Saludes y señora, una alfombra de sala; Señor Feliciano Lopetegui y Familia, una sobrecama.
Señorita Dulce María Nodarse, un frutero de plata y cristal; Señor Vicente Fernández y Señora, una lámpara de mesa; Señor Juan Peña y Señora, un par de cuadros; Señor César Vivero, Alcalde de San Juan y Martínez y Señora, una figura de bronce, un reloj y un estuche de esencias.
Señora Pastora Rodríguez de Pimienta, un abanico, Señorita Luisa Rodríguez Remus, un cojín; Señorita Adela Callava, una sobrecama; Señorita Elena Callava, un vestido; Señorita María Eugenia Darias, un cuadro de comedor; Señorita Evelia García Rivera, dos anillos de servilletas, de plata.
Señor A. Barón, una lámpara de mesa; Doctor Vicente Valle, un juego de cepillos y un termo; Señor Rafael Ubeda, dos anillos de servilletas, de plata; Señora Delia Pintado de Pintado, un estuche de jabones; Señora Joaquina García de Arrastía, una jardinera de plata y cristal; Señora Esperanza Sainz e hijas, un reloj de mesa; Señorita Antonia Sainz, un crucifijo de nácar.
Señorita Juana González Sainz, una escribanía de nácar; Doctor Enrique Corzo y Familia, un ánfora de porcelana; Señora María Pintado, viuda de Padrón, un juego interior; Señor Delfín Hernández Rodríguez un juego de refresco; Señoritas García Muñoz, un abanico; Señora Paula Verde de Piedra, un estuche de jabones y polvos; Señora Juanita Lopetegui de Díaz, un cake; Señor Viriato Villamil y Señorita Josefa Garay, un juego de te y un juego de agua
Señora María Capote, viuda de Porta, un estuche de perfumería; Señor Antonio Darías, una figura.
Señoritas Regla y Luisa Pérez, una licorera de cristal; Señor Elpidio Gravier y familia unas zapatillas.
Comandante Manuel Báster y señora, unos apliques de comedor de bronce.
Las alumnas de la Escuela número 4, una muñeca de adorno.
Isabel Gómez de Báster, un plato. Señorita Gracia Báster, un cenicero.
Van ahora mis votos.
Por la eterna ventura de Milisa y Herminio.

DE ALTA

Fara Tallet Grenier.
Gentil señorita que fué operada de apendicitis hace unos días por el notable cirujano doctor León Cuervo Rubio.
En la Casa de Salud de la Colonia Española.
Operación feliz.
Practicada con suma habilidad.
Enhorabuena.

DE DUELO

Grande y hondo duelo.
Lo sufre desde hace varios días el estimado compañero Felipe M. Ponzoa Carulla por la muerte de su hermano Augusto.
Jovencito de catorce años que baja a la tumba en la alborada de su existencia, dejando sumidos en el más profundo de los dolores a su padre el distinguido caballero Felipe J. Ponzoa, y a sus hermanos que lo adoraban.
Grande es su pena.
Sin que nada logre mitigarla.
Sirvan estas líneas para hacer llegar al estimado compañero, así como a su atribulado padre y hermanos, la participación grande que tomo en su pena.
Muy sentida.

MARY, Cronista Social.

VISITA DE INSPECCION REALIZADA A SABANILLA

El doctor José Manuel Rojas, recto Juez de Instrucción del Distrito Judicial de Alacranes auxiliado del Secretario doctor Amador ha llevado a cabo la inspección semestral que se realiza en el registro civil

Visita echa con toda escrupulosidad y rectitud, habiendo encontrado el doctor Rojas el Registro en magníficas condiciones.

El doctor Eduardo Manrique Artola nuestro muy estimado juez municipal ha sido muy felicitado, así como los empleados a sus órdenes.

El Corresponsal.

CORONACION DE LA REINA EUMELIA I CELEBRADA EN EL TEATRO "DOMENECH"

Epílogo de un emocionante certámen llevado a cabo en Santo Domingo. La fiesta terminó con un baile espléndido y bello

Soberbio acto...
Magnífico evento
Bajo la serena y placentera visión de la bóveda celeste, que aparecía completamente llena de vívidos diamantes al fugor de las estrellas, que daba la idea de un manto de terciopelo cuajado de lentejuelas, no obstante la pertinaz lluvia de la tarde, llevose a efecto la noche del sábado 12 en el teatro «Domenech» de Santo Domingo, la coronación de una bellísima reina, reina de simpatía cuya corte de honor con ella formaban un exquisito y encantador grupito.
Eumelia I.
Así fué denominada en esa hermosa noche, la ideal señorita Eumelia Fernández Marcelo electa Reina en el más emocionante certamen que en este pueblo se halla celebrado; en compañía de cuatro seductoras damitas que al igual que Eumelia, merecían un cetro cada una: Dorita Martínez, Sahara Betelu, Lolita Triana y Blanquita Mesa, esta última por designación, toda vez que la que le correspondía ocupar este lugar se encontraba en la Capital, no siéndole posible asistir a tan simpático acto.
Marcando las nueve de la noche comenzó la llegada de los invitados al teatro Domenech donde había de tener efecto la coronación; minutos después, este había sido invadido completamente por nuestra culta sociedad.
Una sorpresa fué para todos los que tuvieron el placer de asistir, el ver el trono que se había levantado en el escenario del coquetón coliseo. En todos los presentes hubo frases de elogios para el doctor Estrada, que tuvo a su cargo el adorno del teatro y el trono.
Muchas flores por doquier, muchos perfumes embriagadores y completando delicadamente el aspecto fantastico del conjunto, se notaba la belleza de nuestras mujeres...
Espléndida fiesta, un regio evento social, que será recordado por mucho tiempo en la culta sociedad Liceo que patrocinó tan simpático acto a la belleza y la simpatía...
Esperábamos todos con ansias esta feliz noche, también esperábamos el esplendor de que estuvo revestida.
Dirigió al auditorio breves palabras el doctor Eduardo Estrada lo que hizo como siempre, enalteciendo a nuestras incomparables mujeres.
No podía decir menos, pues en los labios de todos brotaba esta frase:
¡Cuanta belleza en ese trono!
Próximamente las diez serían, cuando el doctor Mario Martínez Lanza, digno Presidente de la Sociedad, tomó de las manitas de la preciosa niña Migdalia Rodríguez encantador Paje, la corona que había de ostentar Eumelia I en su efímero reinado, siéndole colocada entre los aplausos de los presentes, más luego, le fueron entregados a ella y su Corte, preciosos diplomas, elegantísimos abanicos y preciosos bouquets de flores que ellas aspiraron con deleite...
Después, las felicitaciones, así como las reverencias más simpáticas...
Terminado tan simpático acto, partió la regia comitiva para los suntuosos salones de la sociedad donde ya era imposible dar un paso, no decayendo la animación ni un solo instante, y admirándose por doquier las más bellas mujeres, los más elegantes trajes, los portes más airosos...
Antes de comenzar el baile sirviose un champán de honor a la Reina y sus Damas, escuchándose entonces las notas del Jazz Band del profesor Gossh.
Creo que para algunos corazones, no hubo olvido, pero si, un bálsamo a su tedio, pues no todas las horas son felices. No obstante en aquel encantador ambiente, en aquellos salones inundados de luz... creo que algunos corazones florecieron con una ilusión y en otros, las flores ya marchitadas de la ilusión no llegaron a revivir, y en muchos, estas se marchitaron y perdieron sus encantos...
Tal fué el resumen del acto celebrado, y ahora al terminar, ¿cómo hacerlo sin consignar nombres?
Aunque tarea asaz difícil y delicada reseñaré los nombres de las damas y damitas en ambos actos presentes, no sin antes solicitar la indulgencia por las omisiones en que necesariamente he de incurrir siempre lamentables.
Debido a la amabilidad de un estimado amigo pude obtener la siguiente relación, toda vez que no me fué posible asistir a la fiesta como eran mi más vehementes deseos.
Comenzaré con la lista de damas:
Nena Figuero, de Gutiérrez, Luisa Gutiérrez de Moreno, Aurelia Gutiérrez Viuda de Triana, Elodia Posada Viuda de Betelu, Guillermina Amador de Hernández, Aurelia Puig de García, Herminia Quesada Viuda de Suárez, María Betelu de Aldonza, Micaela Marcelo Viuda de Fernández, Esperanza Jiménez de González, Emilia Bofell de Valle, María Fernández Viuda de Rodríguez, Ermelina Martín de Espinosa, Julia Jurado de Solis, Teresa Castillo de Martínez, Amparo Tolezano de González, Amparo Manresa de Machín, Blanca Monresa de Hernández, Adela Díaz de Gómez, Trinidad Rosell de Fernández, Dolores Machado de López, Nena Martínez de Gómez, Lucila Peña de García, Juanita Pérez de Pérez, Mercedes González de Martínez, Marcela M. de Moreno, Olimpia Herrera de Gossi.
De señoritas una legión.
Teresita Cao, Zoila Toranzo, Isolina Betelu, Hilda y Alicia García, Isolina Amador, Emma González, Conchita Moreno, Eloísa González, Modesta Figueroa, María Teresa Pérez, Pura Jinoris, Amelia González, Isabelita Suárez, Juanita Alfonso, Emelina Fernández, Emilia Valdés, Fefa Arias, Lolita y Lydia del Castillo, Lolita Gómez, Herminia Suárez, Margot y Lolita Gómez, Margot Herrera, Juanita Suárez, María Josefa y Pura Martínez, Cuca Chaviano, Berta Figueredo, Emilita Valdés, Carmita Espinosa, Manuela González, María Teresa Cabrera, Rosalina Jiménez, María y María Teresa Caso, Mercedes Cabeza, Fe Leza, Cenoida Fajes, Leoginio y Delia Zamora, Dora Lorenzo, Carmen Zapata, Amalia Velasco, Teresita Gómez, Olga Ferreiro, Generosa, Gloria y Victoria González, Marta y Blanca Fernández, Lolita Díaz, Mercedes Gómez, María Mercedes Méndez, Anita Hernández, Lucila Férez, Dorita Hernández, María Josefa González, Angélica Martínez, Pura López, Mercedes Abreus, Blanquita Díaz, Margot Hernández, Josefa María Piedra, Anita Fernández, Madalina Rodríguez, Micaela Pabell, Julia Vallciergo, Rosa María Campos, Estrella Marcinez, Niní Díaz y Esperanza Santos.
Para terminar, mi felicitación muy cordial y sincera para los directivos del Liceo, por su meritísima labor encaminada siempre a realzar la cultura de nuestro rincon villareño.

NO TODO HA DE SER ALEGRIA...
Dios de Amor Ten Piedad

Nacemos, crecemos y cuando comenzamos a conocer el acibar de la vida, nos damos cuenta de que nuestro paso por este valle, no dura más que una gota de rocío en el cáliz de una flor...
Día tras día vemos que en el grupo de los que fueron nuestros amigos, y con el corazón desgarrado, vemos también como uno tras otro van siendo llamados por el Redentor del mundo los seres que nos fueron más queridos...
Si tan cruel resulta la marcha de aquellos seres que cumplieron su misión sobre la tierra, qué desgarrador es cuando se rinde su inesperado tributo. No, nunca podrán comprender estos acerbos dolores que laceran el corazón y desgarran el alma, aquellos que no hayan tenido la irreparable pérdida de un ser querido.
Perder un ser, es algo rudo, como intenso, no hay consuelo posible que mitigue ese dolor, en un hogar a cuyas puertas ha llamado la desolación. Así resulta en uno venturoso hasta hace poco días, donde hace siete días una linda jovencita rindió la jornada víctima de la implacable tuberculosis.
Ella era Emilia Hernández.
Hoy, como si ésta no se encontrara en la mansión celeste sin su hermanita María Julia, la ha llamado, para que duerma junto a ella ese sueño del que jamás se despierta, ese sueño que tanto hace sufrir a los que quedan en este valle de lágrimas...
Mas que compadecerlas a ellas, que ya moran en el seno de la madre tierra, sintamos por su padre y hermanos, que lloran desconsoladamente la desaparición de seres tan queridos.
Ellas han volado hacia regiones felices de gloria, han ingresado en esa mansión donde no pueden llegar las miserias terrestres, y los que quedan seguirán en este valle de lágrimas donde el dolor será su perpetuo compañero...
En tanto, mientras nuestros labios musitan una oración por las que en el comienzo de la vida nos han abandonado, pido también con fe cristiana para los que lloran sin consuelo mucha resignación.
Las infortunadas hermanitas bajan la bóveda fría a rendirle su tributo a la tierra, en medio de flores, llevándose consigo el intenso afecto que en la vida supieron conquistar.
Pobrecitas Emilia y María Julia, que el Señor con su bondad infinita les otorgue junto a él, la felicidad que en la tierra no pudieron disfrutar.

JERICO, Cronista Social.

NUEVA MAESTRA

La hermosa señorita Estela Aguiar, perteneciente a una estimada familia de Caraballo, que tras laudables esfuerzos acaba de obtener el título de Maestra en la Escuela Normal de la capital con brillantes notas. La señorita Aguiar, que goza de generales simpatías en aquella localidad, es hija de un antiguo suscriptor del DIARIO, al que gustosamente felicitamos, enviando un atento saludo a la nueva Profesora.

ANIMADA FIESTA EN PUNTA BRAVA

Se celebrará el sábado 26 en la playa de Santa Fe. Boda

Atractivo el programa de la fiesta.
Patrocinada la misma, por el caballeroso clubman señor Coto Leiseca quien a la vez ha sido nombrado director de la fiesta.
Por la mañana, se tocará una gran Diana.
Después seguirán competencias de natación y diving, infantil y seniors, con premios para los triunfadores.
Regatas de botes a remos y con motores portátiles.
A la una, tendrá lugar en la glorieta Las Delicias una gran matinée bailable amenizada por el futuro sucesor de Romeu, el joven Profesor Beltrán, quien hará las delicias de los bailadores, tocando lo mejor de su extenso repertorio.
Se efectuará carreras en saco, dándosele un premio al vencedor de esta divertida justa.
Como de costumbre, tendrá lugar también la típica justa de carreras de cintas entre los bandos azul y punzó.
En este torneo, el bando vencedor será obsequiado con un premio.
Y como epílogo brillante de la fiesta del día,se celebrará un gran braile en la glorieta Las Delicias, amenizado por la orquesta del profesor Beltrán.
El señor Juan Antonio González, propietario de los baños Las Delicias, verá ese día invadida su amplia glorieta, donde se disfruta de un aire puro y delicioso.
Ese día no dudamos que el pedido de demas sea grande.
Casi nos atrevemos a asegurarlo.

EN LA PLAYA DE SANTA FE

De temporada.
Hallánse en esta simpática playa, los estimados esposos señora Ana María Grau de Escandon y el señor Ricardo Escandón, en compañía de su pequeño baby Ricardito.
Le deseamos muy feliz temporada.

OTROS TEMPORADISTAS

Allí desde hace días.
Me refiero a los estimados vecinos señora Andrea H. de Hernández y el señor Adolfo Hernández, quienes disfrutan de alegre temporada junto con sus hijas e hijos.
También instalados ya en su casa de la playa la señora Victoria Piñero de Hernández y el señor José Hernández, en compañía de su hija.
Tengan muy grata temporada

BODA SIMPATICA

Celebrada hace días.
Fué, la de la joven profesora de Instrucción Pública señorita Carolina Hernández, quien contrajo matrimonio con el señor Fernando Molina.
La boda se celebró en la casa de la novia, en la mayor intimidad.
Lo motivó le reciente luto del novio.
Han fijado su primer nido de amor en el vecino pueblo de Arroyo Arenas.
Que sean muy felices.

José A. LOPEZ.

CARIÑOSO HOMENAJE EN CALIMETE A LA SRTA. ROSITA ALVAREZ MARTINEZ

En la residencia del señor Arturo Arango se reunió toda la sociedad de aquel lugar para agasajar a la bella joven

El día 11 en la noche fué homenajeada en Calimete por un grupo selecto de sus amistades con motivo de su próxima partida a Playa Larga, Cárdenas, Rosita Alvarez Martínez, la ideal señorita, premiando con ese acontecimiento su bondad y virtud, cualidades innatas en nuestra simpática amiga.

Para celebrar tan fausto suceso, el distinguido amigo Arturo Arango, brindó su lujosa mansión, adornada con gusto irreprochable por la señora María Alvarez de Arango. Un verdadero Edén, luces, plantas y arecas por doquier, los jardines, galerías y pasillos invadidos por el gran número de invitados que acudieron para testimoniar a Rosita la admiración que todos sentimos por ella.

La música desde las 8 p. m. amenizó la fiesta interpretando lo mejor de su repertorio; se bailó durante largas horas entre alegrías y felicitaciones. Franca y esplendidamente fueron obsequiados los asistentes con variado buffet, multiplicándose los esposos Arango-Alvarez en atenciones y delicadezas, haciendo gala de su sociabilidad para con todos cuantos participamos de tan deliciosos momentos. Entre la concurrencia, recordamos a las señoras María A. de Arango; Julia C. de González; Juana A. de Muñiz; Celia M. de Alvarez; Natalia M. de Fernández; Emilia B. de Gómez; Eva T. de Fernández; Egliceria M. de Nodé; Margot de Sánchez; Rosa S. de Medina; Facunda S. de Padrón; Ramona S. de Puente; Filomena S. de González; Isabel R. de Abreu; Miguela P. de González.

Un grupo de encantadoras señoritas: Rosita Alvarez Martínez, la gentil homenajeada; Onelia e Hilda Alvarez; Isabel y Concha Barreto; señoritas Romani; Ela y Anisia Sánchez; Ofelia y Delia González; Caridad Destrubell; Sila Borges; Elvira Guzmán; Eloina Hernández; Cecilia Varela; Caridad Zamora; Julia, Argentina y Renée González; Fredy Sánchez; Edilia y Zenaida González; Aurora Avila; Gloria Alvarez; Luisa Sánchez; Juana Navarro; Onelia Rodríguez; Juana Mirabal y Agustina Fernández.

Ha sido un acto social que ha servido para demostrar la gran popularidad de Rosita Alvarez, sus méritos y la consideración a que se ha hecho acreedora por el sin número de obras buenas realizadas donde quiera que la caridad, la filantrópio o la piedad toca su corazón.

En nombre de toda la localidad la saludamos, haciendo votos por que su temporada sea grata, llena de bienandanzas y alegrías en unión de sus familiares en la deliciosa playa cardenense.

SEPELIO

La semana anterior diéronse cristiana sepultura a los mortales despojos del señor Don Juan Rodríguez, colono y vecino antiguo de la localidad, hombre de labor y de ejemplar actuación, constituyó un hogar respetable y distinguido. Llegue nuestro pésame a todos los deudos del extinto, muy especialmente a los esposos Puentes- Rodríguez, por tan sensible pérdida.

Otra nota dolorosa fué la del inteligente niño Albertico Fernández Solano, fallecido en la villa de Colón. Desde ese lugar fué traído el cadáver acompañado por la distinguida concurrencia que la formaban los señores doctor José M. Gutiérrez; Dr. Faustino Gutiérrez; Dr. García Galbrait; Teniente señor Callejas; Capitán señor Confortí; Concejales y de más elementos representantes de todo cuanto vale en Manguito, Amarillas y Calimete en cuyo cementerio fué inhumado, testimoniándosele una vez más a los esposos Sánchez Solano en particular y a los demás familiares en general, la identificación en sus dolores por tan irreparable desgracia.

EL PASEO

Fué iluminado por primera vez el Paseo de esta población con el aliciente de que la Banda de Música de Manguito celebró con una retreta el mencionado suceso. El público discurría por la alameda contemplando con la alegría natural, el efecto maravilloso que producía las grandes farolas ornamentales que en número de doce mantenían la novedad del éxito obtenido por nuestro señor Alcalde que ha visto realizado su ideal acariciado con la inauguración del lugar más fresco, céntrico y vistoso de nuestra progresista población.

Calimete progresa cada vez más y adelanta con el embellecimiento de tan atrayente lugar que servirá de esparcimiento y recreo debido al tesón y perseverancia del Alcalde Sixto Sánchez Sardiña.

GRATA VISITA

Hemos sido honrados con la visita rápida del señor José Calero, Representante del DIARIO DE LA MARINA. Los breves momentos que departimos con el señor Calero nos demostraron su preparación para el desempeño de las distintas actividades confiadas a su inteligencia por el decano de la prensa republicana. Grandes triunfos deseamos para el amigo Calero en sus viajes de comprobación y propaganda.

Especial

SE ARREGLARAN LAS CALLES DE JICOTEA

Nuestro distinguido y admirado Secretario de Obras Públicas nos ha prometido, con el mejor deseo, llevar a cabo el arreglo de las calles de este pueblo que dan acceso a la carretera central, y que se encuentran en estado intransitable por las sucesivas lluvias que han caído pero es muy necesario que se realice dicha obra lo más pronto posible para obtener de ella los beneficios que ella nos brinda.

El pueblo entero ruega al doctor Céspedes no eche en olvido su ofrecimiento.

La situación de las Guaguas

Los conductores, inspectores y miembros de la empresa de guaguas «La Ranchuelera», me han manifestado sus deseos de hacer llegar los ómnibus hasta el centro del pueblo, lugar donde han fijado su itinerario; pero este deseo tropieza para su cumplimiento con el mal estado de nuestras calles. Tan pronto cesen las lluvias, nos visitarán nuevamente los ómnibus.

Llegada

Ha llegado a esta localidad, después de haber pasado una grata temporada entre sus familiares, la distinguida señora Leonor García viuda de Cuesta acompañada por los esposos Duarte-González.

Reciban mi saludo.

Barrios GARCIA,
Corresponsal

SE ALQUILA EN HOLGUIN
Una grande y lindísima casa, situada al lado del National City Bank y frente a la Colonia Española. El mejor sitio de la ciudad. Con vitrinas y puertas de cristal, propias para establecimiento. Informa Alfredo García Cedeño, en Maceo 68. Teléfono 273.
Sd. OC. G.

M.E.C.D. 2016

SE OFRECEN

SE OFRECE CRIADO DE MANO peninsular, con perfecto conocimiento de todo servicio fino, sin pretensiones y con referencias de casas conocidas, va a cualquier punto, teléfono A-4792.
O1 27625 17 jul 19

DESEA COLOCARSE UNA MUCHACHA española con familia americana para criada de mano o cuartos o matrimonio solo, entiende de cocina, tiene referencias. Telf. M-5895. Aurelia.
O1 27645 17 jul 19

SE DESEA COLOCAR UNA JOVEN española de criada de mano, tiene referencias Informan, teléfono A-0889.
O1 27646 17 jul 20

JOVEN ESPAÑOLA DESEA COLOCARSE para criada de mano sabe, cumplir con su obligación. Informan, M-2464. Carmen.
O1 27581 17 jul 19

DESEA COLOCARSE UNA SEÑORA española para cuartos o comedor, no le importa ayudar en la cocina, tiene buenas recomendaciones Teléfono U-3107.
O1 27614 17 jul 19

AVISO. ESPAÑOLA. SIN PRETENSIONES, desea colocarse de criada de mano o cuartos, cose, lava, plancha ropa fina con muy buenas referencias. Pregunten por Sofía. Teléfono U4669
O1 27601 17 jul 19

A REFINED ENGLISH SPEAKING coloured girl, capable and industrious, desires position as maid in small family. Good cook. Teléfono F-2574.
O1 27365 16 jul 19

SE DESEA COLOCAR UNA JOVEN española en casa de moralidad, es trabajadora y tiene familia que la represente Informan, Damas número 41, altos.
O1 27264 16 jul 19

DESEA COLOCARSE JOVEN ESPAÑOLA fina y respetable, para cuartos y coser, sabe perfectamente el servicio fino y planchar bien, con referencias de buenas casas. F-2375.
O1 27466 16 jul 19

JOVEN ESPAÑOLA DESEA COLOCARSE de criada de mano o manejadora, es muy formal, tiene buenas referencias. Telf. M-7608.
O1 27467 16 jul 19

BUEN CRIADO DE MANOS DESEA colocarse en casa particular; tiene informes de las casas más conocidas de la Habana; es serio; cumple con su deber. Teléfono M-3064.
O-1 27445 16-19 jul.

DESEA COLOCARSE ESPAÑOLA con muy buenas referencias, de criada de mano o cuartos, es trabajadora y sabe cumplir con su obligación. Llamen por Rita U-4669.
O1 27602 17 jul 19

JOVEN ESPAÑOLA DESEA COLOCARSE para criada de mano o para los quehaceres de corta familia, es formal y práctica en su trabajo. Informan, teléfono U-4669 Isabel.
O1 27603 17 jul 19

JOVEN ESPAÑOLA DESEA COLOCARSE de criada de mano o para cuartos, no tiene pretensiones, no le importa ir al campo. Informan, teléfono U-4669. María.
O1 27604 17 jul 19

SE DESEA COLOCAR MUCHACHA española para los quehaceres de una casa, también entiende de cocina, Inquisidor 36, Telf. A-2093.
O1 27515 17 jul 21

SE DESEA COLOCAR UNA ESPAÑOLA recién llegada para criada o manejadora. Informan, Corrales número 234, altos.
O1 27477 17 jul 19

UNA JOVEN ESPAÑOLA DESEA COLOCARSE de criada de mano o de cuartos o para cocinar y limpiar para un matrimonio. Informan en Concepción de la Valla 2 D, teléfono M-5759.
O1 27538 17 jul 19

CRIADO COMPETENTE EN TODO trabajo, práctico servicio fino de mesa, inmejorables referencias de casas conocidas, no tiene pretensiones. Informa, señor Gener. A-0450.
O1 27499 17 jul 19

DESEA COLOCARSE MUCHACHA de color para criada de mano, entiende de cocina, tiene buenas referencias, prefiere el Vedado. Informan, Salud número 79 A-9576.
O1 27498 17 jul 19

SE DESEA COLOCAR JOVEN ESPAÑOLA para habitaciones o criada de mano, para corta familia o manejadora, es cariñosa con los niños, teléfono M-4645.
O1 27633 17 jul 19

DESEA COLOCARSE UN BUEN CRIADO de mano español, es muy trabajador y cumplidor, sabe cumplir muy bien con su obligación, tiene muy buenas recomendaciones de donde ha trabajado, sirve muy bien la mesa a la rusa, ha estado en muy buenas casas, sabe planchar ropa de caballero, es muy práctico en todo. Informan, A-4959.
O1 27507 17 jul 19

SE DESEA COLOCAR UNA JOVEN española de 19 años para criada de cuartos o para limpiar una oficina. Tiene quien la garantice. Informan: Obrapía 71, altos. Tiene que ser en la Habana.
O1 27695 18—21 Jul.

DESEA COLOCARSE DE CRIADA DE manos, española de mediana edad. También sabe cocinar. Telf. U-8685.
O1 27696 18—21 Jul

JOVEN JAPONES

Desea colocarse un joven japonés en casa particular; buen criado de manos y muy serio. Informes: Teléfono A-9814. Mario.
O1 27715 18—20 Jul.

O-2. Cocineras y Cocineros

SE OFRECE BUEN COCINERO REPOSTERO español. Sabe las tres cocinas. Helados y pastelería. Muy limpio. Es hombre solo. Sale al campo. Agradable sazón. M-4205. Antonio.
O2 27545 17—19 Jul.

COCINERO ESPAÑOL OFRECE: COCINA criolla, española, francesa, italiana, americana y argentina etc. Buenas referencias. Telf. A-4049.
O2 27519 17—19 Jul.

DESEA COLOCARSE UNA SEÑORA de regular edad para cocinera. Sabe su obligación. Llamar Teléfono A-2966, preguntar por Aurora.
O2 27520 17—19 Jul.

SE OFRECE UN BUEN COCINERO de color. Es repostero. Tiene buenas referencias. Informes: Teléfono FO-2741.
O2 27518 17—20 Jul.

SE OFRECE ESPAÑOLA JOVEN PARA cocinar y limpiar a matrimonio solo. Tiene buenas referencias, Teléfono A-3343.
O2 27594 17—19 Jul.

SE OFRECE SEÑORA ESPAÑOLA para cocinar y limpiar para matrimonio solo y dormir en la colocación y con buenas referencias. Informan, teléfono M-5119
O2 27651 17 jul 19

SE DESEA COLOCAR JOVEN ESPAÑOLA, de cocinera y limpiar, en casa corta familia, o de criada de mano, tiene buenas referencias, sabe su obligación. Telf. F-5141.
O2 27613 17 jul 19

DESEA COLOCARSE JOVEN ESPAÑOLA para cocinar; limpia también si es corta familia, es seria y sabe cumplir Telf. M-2464.
O2 27591 17 jul 19

DESEA COLOCARSE UNA SEÑORA española de mediana edad para cocinar y limpiar a corta familia, sabe coser, cocina española y criolla, tiene referencias, informan, teléfono F-4703.
O2 27607 17 jul 19

DESEA COLOCARSE UNA JOVEN española, para cocinar, sabe hacer plaza, no importa ayudar a algunos quehaceres de la casa, tiene buenas referencias, teléfono F-6288.
O2 27606 17 jul 19

DESEA COLOCARSE ESPAÑOLA PARA cocinera repostera en casa de moralidad o atender a señora sola, da referencias que necesiten. Angeles 3.
O2 27528 17 jul 20

COCINERA ESPAÑOLA DE MEDIANA edad desea colocarse para cocinar, sabe bien su obligación, cocina a la española y a la criolla, es formal Telf. I-4796.
O2 27525 17 jul 20

DESEA COLOCARSE MUCHACHA española para cocinar y limpiar, tiene referencias. Informan. I-3765.
O2 27427 16 jul 19

SE OFRECE SUPERIOR COCINERA de color, limpia, formal y con referencias de muy buenas casas donde trabajó; lo mismo en repartos M-7122.
O2 27632 17 jul 19

DESEA COLOCARSE COCINERA EN general, española muy práctica y repostera, calle San Miguel entre Oquendo y Soledad, 181 1|2. Teléfono U-5513.
O2 27629 17—20 Jul.

SE OFRECE UNA MAGNIFICA COCINERA de color, seria, formal, sabe cumplir con su obligación, no duerme en el acomodo. F-4427.
O2 27568 17 jul 19

SE OFRECE UNA JOVEN ESPAÑOLA para cocinar y limpiar siendo corta familia, es formal y trabajadora, sabe cumplir con su deber, no se coloca menos de $30. Informan, teléfono F-2820.
O2 27564 17 jul 20

UNA JOVEN ESPAÑOLA DESEA trabajar de cocinera en casa de moralidad, ella es muy trabajadora, tiene buenas referencias de las casas que trabajó. Telf. FO-2256.
O2 27374 16 jul 19

SE DESEA COLOCAR UNA MUCHACHA española para cocinar si es corta familia. No le importa hacer de todo. Lleva tiempo en el país y sabe trabajar. Tiene referencias. Teléfono U-6442.
O-2 27447 16-19 jul.

JOVEN INGLESA SOLICITA EMPLEO de cocinera o criada de mano, tiene referencias, es limpia y formal, informan, U-5353, preguntar por María Luisa.
O2 27317 16 jul 19

DESEA COLOCARSE UNA MUCHACHA española que lleva muchos años en el país, con buenas referencias de las casas donde ha trabajado; para cocinar y si es necesario puede de ayudar a la limpieza. Lealtad 54, bajos, entre Concordia y Virtudes. Teléfono M-2357.
O2 27490 17—20 Jul.

SE OFRECE BUEN COCINERO. Trabaja criolla, española y francesa. Helados y repostería. No tiene pretensiones y sale al campo. Teléfono I-7771.
O2 27509 17—19 Jul.

UN JOVEN COCINERO REPOSTERO chino, desea colocarse para casa particular. Sabe cocinar bien a la criolla y española. Tiene buenas referencias; sin pretensiones. Informan: Telf. A-3976. Dragones 106, altos, habitación núm. 15. Preguntar por Manuel Sang.
O2 27487 17—19 Jul.

SE DESEA COLOCAR UNA JOVEN española para cocinar y limpiar a corta familia. Es muy limpia y seria. Tiene recomendaciones. Desea casa de moralidad. Informan: calle 12. H 2, 16 Vedado. Telf. F-2021.
O2 27486 17—20 Jul.

DESEA COLOCARSE UN BUEN COCINERO de color y repostero, de mediana edad; con buenas referencias; sin pretensiones; en la calle Figuras 24, habitación 25. Telf. M-4711
O2 27152 15—19 Jul.

SE DESEA COLOCAR UNA SEÑORA española para cocinar y limpiar. Tiene referencias. Telf. A-8143.
O2 27672 18—21 Jul.

UN COCINERO REPOSTERO DESEA cocina de gas para casa particular. Sabe cocinar muy bien a la criolla y española. Cumplidor de su obligación. Tiene referencias. Informan: Telf. M-2773, preguntar por Arturo Chino. Dragones núm 106, altos.
O2 27712 18—21 Jul.

SE OFRECE BUEN COCINERO ESPAÑOL repostero, para casa de huéspedes, particular o comercio. No tiene pretensiones. Tiene referencias. Informes: Telf. I-7740.
O2 27697 18—21 Jul.

O-3. Manejadoras.

SE DESEA COLOCAR UNA MUCHACHA española de manejadora o de criada de mano, tiene referencias de las casas donde ha trabajado. M-4513.
O3 27325 16 jul 19

DESEA COLOCARSE UNA ESPAÑOLA para manejadora o cuidar una señora enferma, no le importa salir de la Habana. Para informar teléfono U-5470.
O3 27648 17 jul 19

SE DESEA COLOCAR UNA ESPAÑOLA para manejadora o criada de mano o sea para cocinar, no le importa salir al campo, sabe cumplir bien sus obligaciones, lleva tiempo en el país y tiene referencias de la casa que ha trabajado. Compostela 131, habitación 11.
O3 27577 17 jul 20

O-5. Jardineros.

SI USTED NECESITA UN BUEN jardinero podrá conseguirlo usted en la casa del señor Eduardo Montalvo. Alturas de Miramar, entre 9 y 11, teléfono FO-1593.
S5 27468 16—19 Jul.

O-6 Choferes

SE OFRECE COMPETENTE CHOFER mecánico paar trabajar y reparar cualquier clase máquina y camiones; máquinas agrícolas; calderas de vapor y otras. También se ofrece para encargado de finca. Conoce perfectamente la agricultura, vaquería y todos sus similares. También se ofrece para encargado de casa de apartamentos e inquilinato. Reparo toda clase de bombas; entiendo algo de albañilería, carpintería y pintura. Para informes: San Martín 12. Teléfono U-6784. Jesús Vidal.
O6 27263 16—20 Jul.

CHOFER ESPAÑOL DESEA COLOCARSE en casa particular, tiene referencias, teléfono X-1074.
O6 27388 16 jul 20

CHOFER ESPAÑOL DESEA CASA particular o comercio, está acostumbrado a viajar, tiene recomendación, razón: teléfono FO-2726.
O6 27384 16 jul 19

CHOFER ESPAÑOL, SE OFRECE particular o comercio. Es serio y cumplidor. Maneja toda clase de máquinas. Tiene buenas referencias. Es competente en su profesión Teléfono F-2888.
O6 27090 15—21 Jul.

JOVEN ESPAÑOL SE OFRECE PARA chofer, maneja cualquier clase de máquina, tiene buenas referencias, sin pretensiones de sueldo Teléfono U-3601.
O6 27657 17 jul 19

CHOFER MECANICO JOVEN, JAPONÉS, desea colocarse en casa particular. Tiene buenas referencias. Informes: Telf. A-6931.
O6 27714 18—21 Jul.

O-7. Costureras, modistas y sombreras

SE HACE CARGO DE COSTURA, trajes de señoras y niñas, uniformes de colegios de toda clase, traje de Primera Comunión, y precio económico. Luz Caballero número 7 interior. Telf. I-3936.
O7 26782 13 jul 19

SE DESEA COLOCAR MUCHACHA española, sabe coser, servir a comedor y lavar ropa fina, no tiene inconveniente en salir de la Habana. M-7122
O7 27631 17 jul 19

UNA COSTURERA QUE COSE Y corta por figurín desea encontrar una casa para trabajar, lo mismo limpia una o dos habitaciones, va al campo, teléfono A-1365
O7 27582 17 jul 19

SEÑORA COSTURERA DE MEDIANA edad; cose por figurín y hace toda clase de costura; desea casa particular para coser por días. Informan: Teléfono A-9621.
O7 27666 18—21 Jul.

O-8 Lavanderas.

DOS LAVANDERAS DESEAN ENCONTRAR ropa; la una para avar fuera y otra para lavar en la misma. También un niño para mandados y ayudar a limpiar. F-6107.
O8 27106 15—23 Jul.

SE DESEA COLOCAR UNA SEÑORA de mediana edad para lavandera. Sabe bien el oficio; o para cocinar. Tiene referencias. Marianao, calle Robau número 3. Telf. FO-9234.
O8 27719 18—21 Jul.

O-9. Operarios y Aprendices.

MECANICO ELECTRICISTA DESEA colocarse o trabajos particulares. Rogelio Moreno. F-5887. 24 núm. 12 Vedado, tintorería Tennis Club.
O9 27521 17—19 Jul.

DESEA COLOCARSE UN MECANICO para arreglos de máquinas de planchar a vapor. Rogelio Moreno. F-5887. Tintorería Tennis Club.
O9 27522 17—19 Jul.

O-10. Oficinistas.

TENEDOR DE LIBROS: PARA TODO o medio día, se ofrece a fábrica o almacén, experto contador. Alta práctica; buen calculista; conocimientos inglés; superiores referencias. Teléfono A-9621.
O10 27076 15—25 Jul.

SE OFRECE UN JOVEN PARA OFICINAS o comercio. Es telegrafista; mecanógrafo; buena letra; ortografía. Sabe las cuatro reglas. No tiene pretensiones. Correspondencia. Gloria 212 (bajos). Telf. A-4456.
O10 26419 11—21 Julio

TENEDOR DE LIBROS CON SEIS años de práctica, desea empleo en casa de comercio, no tiene pretensiones, buenas referencias de casas en que ha trabajado. Informan, teléfono I-7625, preguntar por Félix.
O10 27207 15 jul 21

PARA SECRETARIO PARTICULAR o simplemente auxiliar, se ofrece joven de esmerada educación y extensa instrucción, serio, formal, activo, sin pretensiones Informes a satisfacción, dirigirse a M. O. A. C., Real número 29 Marianao.
O10 27098 15 jul 19

GRATIFICARE ESPLENDIDAMENTE a la persona que consiga empleo a un joven de 30 años, oriental, para oficina privada o comercial. Procurador con 15 años de práctica burocrática; vastos conocimientos. Sueldo de situación. Magníficas referencias. Razón: Industria 118, segundo piso; hab. 12. Sr. Carlos Fernández.
O10 27674 18—23 Jul.

EMPLEADO COMPETENTE, CON CONOCIMIENTOS de contabilidad y cálculos mercantiles, con gran práctica en trabajos de oficina, redacción de correspondencia, archivos, gestiones comerciales, cobros, etc., se ofrece a comerciantes o compañías de solvencia. Sin pretensiones de gran sueldo y con inmejorables referencias. Diríjase a "Empleado", Anuncios Clasificados LA MARINA.
O10 27700 18—20 Jul.

SE OFRECE JOVEN 19 AÑOS, TAQUIGRAFO mecanógrafo y con conocimiento Teneduría de libros. Me hago cargo trabajos por horas. Cerro núm. 589. Telf. M-4728. J. Piñeiro.
O10 27730 18—2 Agosto

O-11 Agentes y Socios.

IMPORTANTE: PERSONA DE EDAD, con práctica y referencias comerciales, industriales y bancarias, ofreciendo de garantía más de cien mil pesos se ofrece para administrar o regentear negocios mercantiles o industriales o participacióón en ellos. Trato directo interesados. Informes: E. Mauri. Dragones 16. Teléfono: M-5906.
O11 26453 11—26 Jul.

SE OFRECE JOVEN DE 30 AÑOS, oriental, para oficina privada o comercial. Procurador, con 15 años de práctica burocrática; vastos conocimientos. Sueldo de situación. Magníficas referencias. Razón: Industria 118, segundo piso; hab. 12. Sr. Carlos Fernández
O10 25883 14—19 Jul.

O-12. Ofertas Varias.

JOVEN ACTIVA E INTELIGENTE, desea colocarse en una botica o dependienta en cualquier giro. Informan: Cristina García. Peñón y Zaragoza.
O12 27511 17—19 Jul.

SE OFRECE UN SEÑOR DE MEDIANA edad, para una finca. Es serio y cumplidor. Entiende de toda clase de siembra y crías de animales. Prefiere casa por tener familia. No se coloca por menos de sesenta y cinco pesos. En la misma se ofrece un joven de mecánico y hojalatero y pailero; no se coloca por menos de $3 diarios. Informes: Churruca 64, Cerro; o en Matanzas, calle de S. Vicente 5, Pueblo Nuevo. Prefiere inmediato de la Habana a Matanzas.
O12 27500 17—25 Jul.

DESEA COLOCARSE UNA JOVEN de 20 años para departamento de refresco y helados, trabaja de ' a 1 de la noche, no quiere mucho sueldo, referencias, A-0339.
O12 27621 17 jul 19

DESEA COLOCARSE UNA MUCHACHA para limpieza por horas o lavar en la casa. Telf. U-2838.
O12 27707 18—21 Jul.

AGENCIAS DE COLOCACIONES

LA MATANCERA

A-7740. Sirve rápidamente cocineras, criadas, toda clase de servidumbre y empleados de ambos sexos con referencias; calle Sol 103; servicio permanente a todas horas.
X 24373 30 jul 30

PIDA SUS SIRVIENTES A QUIEN le ofrezca garantías. La Agencia Montalvo las tiene: calle 17 esquina a F; Vedado Telf. F-4427.
X 4755 2 agosto 1

LA PURISIMA: A-0339: LA AGENCIA preferida de la alta sociedad, que se recomienda por sí sola, con su personal escogido y con referencias Sánchez.
X 27274 16—22 Jul.

AGENCIA VILLAVERDE: O'REILLY 13. Telf A-2348. Siempre cuenta con buen servicio de cocineros, criados, camareros y dependencia en todos giros; con buenas referencias
X 27110 15—23 Jul.

LA RAPIDA: U-8221, SANTIAGO 36-B tiene muy buenas cocineras, criadas, manejadoras del país y españolas, con referencias y acostumbradas al servicio. Servicio esmerado y permanente.
X 27689 18—21 Jul.

SE COMPRAN

C-1. Casas.

COMPRO DE CONTADO, EN LA SIERRA o Vedado, chalet de dos plantas; con 4 cuartos; garage dos máquinas. Quiero ganga. Negocio rápido. Tratos directos. Llame al U-3543.
C1 27137 15—24 Jul.

CASA HIPOTECADA: COMPRO una, próxima a San Lázaro, hasta $6.000. Carlos. Apartado 796. Teléfono A-7593.
C1 27107 15—19 Jul.

C-5. Muebles y Prendas.

MAQUINAS SINGER, SE COMPRAN cuarenta máquinas Singer para un taller de costura; llamen al teléfono M-8125.
C5 24364 30 jul 30

Compramos
Cambiamos y Alquilamos
Muebles
A Plazos y al Contado
Belascoaín 34, entre San Rafael y San José.
Teléfono U-1610
C5 26625 12 jul 26

COMPRO TODA CLASE DE MUEBLES modernos; máquinas Singer; ovillo central; neveras; divisiones de cristal y mamparas; teléfono A-6620: Salud 3.
C5 22604 21 jul 21

A-4851: COMPRO MUEBLES MODERNOS y de oficina, máquinas de escribir y coser, cajas de acero y archivos, objetos de adorno, baúles, maletas y ropa de hombre.— A-6851. Suárez 7 esquina a Corrales.
C5 26186 9-24 julio

COMPRAMOS PRENDAS DE ORO viejo y muebles. Vendemos muebles y prendas de brillantes, procedentes de empeño, sumamente baratas. Compostela 106.
C5 4761C 5—4 Agosto

C-7 Automóviles y Accesorios

Deseamos Comprar
camión de uso, de una a una y media tonelada, para reparto, con facilidades de pago. Informes: Compañía Frutera. Teléfono XO-1704, Barreto 128, Guanabacoa.
C7. 27065. 17-22 Jul.

C-8. Instrumentos de Música.

SE COMPRAN DISCOS USADOS: PAGAMOS más que nadie. Kiosco número 111, Trocadero y Zulueta, Teléfono A-2655. Plaza del Polvorín.
C8 27684 18—20 Jul.

C-9 Utiles de Oficina

PARTICULAR COMPRA MAQUINAS de escribir usadas, pagando al momento su valor, Aproveche esta oportunidad de vender bien su máquina. Teléfono A-0369 Jesús María 12.
C9 22836 23—23 Jl.

SE VENDEN

V-1. Casas.

NO PAGUE ALQUILER. CASAS CON $50 de entrada con dos habitaciones; resto a pagar $10 mensuales; Marianao; Steinhart y General Lee: FO-7779.
V1 22621 21 jul 21

GANGA CASA MUY FRESCA $7.000.00
Se vende situada en la Avenida Cuarta entre las calles Nueve y Diez del Reparto Ampliación de Almendares, a la acera de la brisa y a media cuadra de los carros de Playa-Estación Central, con jardín, portal sala, comedor, tres habitaciones, baño intercalado, cómoda cocina, garage, cuarto y servicio de criados y un gran patio. Pintada interiormente al aceite. De entrada, $3.000, resto con facilidades de pago. Señor Piñero. Edificio Casteleiro, Departamento número 403 Telfs. M-2579, FO-1598.
V1 26532 11 jul 21

GANGA CASA $2.800.00
Se vende la casa Avenida Cuarta entre Primera y Segunda del Reparto Buena Vista, a una cuadra de las residencias del doctor Barraqué, con portal, sala, comedor tres habitaciones, baño y cocina, punto muy alto y a una cuadra de los carros, puede verse a todas horas De entrada, $1.000: el resto con facilidades de pago. Señor Benítez teléfonos M-7058 M-9650.
V1 26533 11 jul 21

MARIANAO: TENGO DE VENTA VARIAS casas de diferentes precios; bien situadas. Solares yermos, en los Repartos Almendares, La Sierra. Oportunidad; facilidades. FO-2342. Ovies.
V1 26407 11—26 Jul.

VEDADO: CHALET: $18.000
Dos plantas; cuatro habitaciones; garage; 15 metros frente; techos monolíticos, Gerardo Mauriz. FO-7815
V1 27331 16—19 Jul.

VEDADO 683 METROS CASA: $22.000
Moderna; media cuadra de Línea; 5 habitaciones; garage. Facilidades pago. Gerardo Mauriz. FO-7815.
V1 27333 16—19 Jul.

HORROSA GANGA
Vendo un chalet de ladrillos y concreto, acabado de construir por el arquitecto Max Borges, a tres cuadras del crucero de la Víbora, calle Gustavo entre Dolores y González con Jardín; portal; sala, tres habitaciones; comedor al fondo; baño de lujo intercalado; cocina; gran patio. Precio: $4.500 Se dan facilidades de pago. Informes: Silva, Teléfono U-4266.
V1 25659 7—22 Julio.

GRAN OPORTUNIDAD. POR EMBARCARME vendo la casa de Santa Catalina número 37, en la Víbora. En muy buenas condiciones, con sala, saleta, tres habitaciones, comedor al fondo, servicio completo y servicio de criados, patio y traspatio. Informan el teléfono M-1629.
V1 26610 12 jul 22

VEDADO: $15.50
Próxima 23 Paseo. Jardín; portal; cinco habitaciones; tres baños. Gerrado Mauriz. FO-7815.
V1 27334 16—19 Jul.

VEDADO: GRAN PALACETE
De esquina; se cambia por casas chicas o planta baja. Gerardo Mauriz. FO-7815.
V1 27332 16—19 Jul.

VEDADO: 23: DOS PLANTAS: 19.000 PESOS
Buena inversión; dos plantas independientes; rentan $180; modernas; cuatro habitaciones; sala; saleta; comedor; hall cada planta. Gerardo Mauriz. FO-7815
V1 27330-39 16—19 Jul.

ESQUINA DOS PLANTAS, MODERNA, 20 x 30, renta $300 un solo recibo. Precio, $26,000. Se deja en hipoteca 15 ó $20,000. Ganga, sale a $25 terreno y fabricación, a 10 metros del tranvía. Trocadero 99. Teléfono M-1631.
V1 27439 16 jul 19

VEDADO: $11.000
Próxima 23. Sala; comedor; tres habitaciones; moderna; 11 metros frente. Gerardo Mauriz. FO-7815.
V1 27335 16—19 Jul.

VENDO UNA CASA CONSTRUCCION moderna, dos pisos, ganan $45 o cambio por una finca en carretera Managua a Batabanó o por crédito hipotecario San Francisco 225 entre 10 y 11. Lawton, de 8 a 12.
V1 26632 12 jul 20

VEDADO: 5 CASAS: $38.000
Magnífica esquina. Renta $300. Moderna, próxima 17. Gerardo Mauriz. FO-7815.
V1 27336 16—19 Jul.

SE VENDEN EN LOS REPARTOS La Sierra y Almendares, a precios de verdadera oportunidad, varias casas recién terminadas. De 5.000 a $10.000. Informa: Quesada. Telf. F-5584.
V1 27379 16—20 Jul.

CASA: SALA, COMEDOR, 3 CUARTOS, $1.500 contado; reconocer 2.300 Condesa entre Manrique y Campanario García. U-1363, de 12 a 2.
V1 27575 17—20 Jul.

GANGA: VENDO: DOS HABITACIONES, cocina y comedor de mampostería; hay luz eléctrica. Calle Arango 38, Reparto La Lira, Arroyo Apolo.
V1 27529 17—20 Jul.

AVISO, GRAN OPORTUNIDAD. se vende una gran esquina tres plantas, completamente nueva y con establecimiento, precio de situación. Informan, Antón Recio 27, Egiies.
V1 26984 14 jul 22

REPARTO MENDOZA, VIBORA: CALLE Goicuría, una cuadra tranvía. Vendo mi casa dos plantas; techos monolíticos; frente cantería; jardín; portal; sala; comedor; tres habitaciones; baño completo; servicios de criados; garage. Muy barata por necesitar dinero. Dueño: I-4891.
V1 26857 14—30 Jul.

EN EL REPARTO MIRAFLORES, CALLE J y 10, se vende una casa. Tiene portal; sala; tres cuartos; cocina y baño. Mide 40 de fondo por 10 de ancho. Hace esquina. Tiene un platanal al fondo; jardín al frente. Es buena para puesto o obdega; muy buen punto. Informan: en la misma.
V1 27064 15—21 Jul.

SE VENDE O CAMBIA, TODO O EN partes, un solar de esquina 24x36 varas. Avellaneda y Josefina, Víbora, frente al naciente por Avellaneda. Hay luz; agua; aceras y alcantarillado. Precio de situación. Informan: Aguila núm. 129, tercer piso.
V1 27324 16—20 Jul.

INDUSTRIA 88
Se vende, dando $4.000 en efectivo y reconociendo $8.000 en hipoteca, al 6% por tres años. Mide 10x10. Informes: Sr. Díaz. Telf. F-4047.
V1 27096 15—25 Jul.

GANGA. SE VENDE UNA CASA EN lo mejor de la Víbora, que mide treinta metros de fondo por diez de frente, renta $48 mensuales, se vende en 2,100 pesos por tener que embarcarse. Informes en Vista Alegre número 32 entre Lawton y Armas, Víbora, a todas horas, preguntar por Angel Somoza
V1 27215 15 jul 21

CON $350 ENTRADA. RESTO $25 mensual, capital, interés, vendo casas Almendares. Portal; sala; dos cuartos; comedor; cocina; baño; entrada para máquina. San José 102, U-3543. Fanego.
V1 27136 15—24 Jul.

SE VENDE UNA CASA EN MARQUÉS González 121. Sala; saleta; 3 cuartos. Se da barata. Trato directo con su dueño.
V1 27144 15—22 Jul.

ESTUPENDA OPORTUNIDAD. PARA quien desee invertir bien su dinero, de Neptuno al mar, Belascoaín a Galiano, vendo casa esquina 4 plantas recién construída, renta 4,464 pesos al año, fácil pago, precio situación, sólo trato con persona interesada Informa, L. Fernández, Gervasio 52, de 12 a dos
V1 27616 17 agos 1

SE VENDE UNA CASA NUEVA CON mucho terreno en Santa Amalia, $500 contado, reconocer $500. Informan, Concha y Luyanó, bolera
V1 27569 17 jul 20

GANGA. VENDO A LA PRIMERA oferta razonable la casa Reforma 65, de mampostería, techos monolíticos, compuesta de sala saleta, cuatro habitaciones, baño intercalado; en la misma informa su dueño, de 10 a. m. a 1 p. m. y de 4 a 7. No corredores
V1 27638 17 jul 25

VENDO CHALET
De ladrillos y concreto. Frente a la doble línea de tranvías, Avenida de Columbia entre Mendoza y Primelles, compuesta de portal, sala, dos habitaciones baño intercalado completo comedor cocina, garage, gran patio. Precio, $4,500. $1.000 de contado y el resto a razón de $40 mensuales Max Borges Avesterán esquina a Domínguez Telf. U-4266. (Pida catálogos de bungalows).
V1 27133 15 jul 30

GRAN OPORTUNIDAD
Vendo, por tener que embarcar, una casa en la calle Antón Recio, a dos cuadras de Monte, acera la brisa toda de azotea, sala, comedor, tres habitaciones, despensa, servicios completos, lavabos, mide 8 x 21. Informa su dueño, en San Nicolás número 250, a todas horas, precio, $5,500.
V1 27220 15 jul 22

VERDADERA GANGA. SE HACE traspaso de un solar con su casa de madera y teja, en reparto urbanizado todo. Informan, Manrique 135
V1 27579 17 jul 20

BUENA INVERSION. CASA DE ESQUINA, tres plantas, moderna, rentando $1,200 anuales. Precio, $11,500. Dueño, informa, Chacón 23. Teléfono M-7730 J. P. Quintana.
V1 27609 17 jul 19

GANGA. EN EL VEDADO. VENDO chalet moderno, dos plantas, 6|4, dos baños, garage y demás servicios. Precio, $16,000. Informes, Quintana teléfono M-7730, Chacón 23.
V1 27610 17 jul 19

VELARDE 24, ENTRE PRIMELLES y Prensa, en $2.800. Casa decorada; sala; saleta; dos cuartos; cocina; servicios y patio. Informan en la misma. I-6743.
V1 27501 17—20 Jul.

SE VENDE EN GANGA, FRENTE AL Reparto Miramar; C entre 10 y 12, Almendares, casa y terreno, $2.500 10 varas de frente por 47.17 fondo. Informes: en la misma. Adela Alvarez.
V1 27491 17—21 Jul.

V-2. Solares

ESQUINA FRAILE CON FRUTALES A $2.50 LA VARA
Se vende la esquina de Miguel y Gonzalo, a una cuadra de la Calzada de la Víbora, frente a la quinta del señor Valdés, en el Reparto Santa Amalia. Señor Benítez, M-9650, M-7058.
V2 26535 11 jul 21

POR NECESITAR EFECTIVO CON urgencia, sacrifico hermoso solar 736 varas, calle San Leonardo, Víbora, acera de sombra; media cuadra Calzada. $4.00 vara. Informa: Quesada. F-5584.
V2 27378 16—19 Jul.

ALTURAS ALMENDARES, VENDO solar de 800 varas a $5.25 vara donde vale a $10. Otro en Miramar, de 1,251 varas a $5. Dueño, directo, FO-2188.
V2 27608 17 jul 19

¡MAGNIFICA OPORTUNIDAD! EN 23 VEDADO
Le vendo de $10 a $13 vara, la medida que usted solicite. También en las calles 20, 21, 22, 24 y 26, con grandes facilidades de pago. Informa, su dueño: Dr. Aranda y M. Sañudo. Mercaderes 9, Dpto. 3, de 10 a 12 a.m Teléfono M-6173
V-2 E 223 Indf 26 en

KOHLY ALTURAS ALMENDARES lugar alto, despejado, frente al río. Una cuadra Calzada, próximo Casino Alemán. Situación ideal para lujosas residencias. Tres solares, 2.500 varas Vendo todo o parte. Facilidades. U-6064.
V2 27327 16—19 Jul.

SANTOS SUAREZ: ESTRADA PALMA, esquina fraile, Figueroa: 1.112 varas $7. Igual medida calle Cortina entre Estévez y Lacret, $3. Buena Vista, Séptima Avenida, 695 varas a $2.25. Tamarindo, 456 varas, a $7. U-6064.
V2 27320 16—19 Jul.

COLUMBIA, LARRAZABAL. VENDESE un solar de 22.11 por 47.20 varas cuadradas y tres solares de 11.13 por 22.11 varas cuadradas; cada uno a $2 vara; a una cuadra de los tranvías, cerca de dos calzadas; Colegio Belén y Avenida de Las Palmas, su dueño, U-2664.
V2 27563 17 jul 20

DE OCASION: PARA FABRICAR SU RESIDENCIA
Vendo mi solar, completamente redimido y hecha su escritura, en Alturas de Almendares. Medida y situación ideal: 640 varas planas. No puedo tener dinero muerto. Admito en pago hipoteca o algo que esté en producción; y en un precio barato. Su dueño: Alfonso Menéndez. Gervasio 76, altos. Telf. M-3312.
V2 26863 14—21 Jul.

VENDO SOLAR: ALTURAS ALMENDARES, Avenida del Parque, una cuadra del tranvía. Se da barato. No pierda oportunidad. Informan: Calzada y 10 (bodega). Telf. FO-2766.
V2 27562 17—22 Jul.

JUAN BRUNO ZAYAS ESQUINA A Luis Estévez. 1.112 varas a $4.00. Con facilidades de pago. García Pola. U-1363 de 12 a 2.
V2 27574 17—20 Jul.

VENDO SOLAR: PLAYA MARIANAO 906 metros; dos cuadras Balneario: acera sombra; pagos cómodos o cambio por casas. Informa: A-5175
V2 27559 17—22 Jul.

REPARTO LA SIERRA: A $4.25
A la brisa; próxima calle 6. 12x47. Otro 14; único sin fabricar, 27x45 a $3.25. Gerardo Mauriz. FO-7815.
V2 27338 16—19 Jul.

VEDADO, ESQUINA: $5.800
Reparto Kohly, esquina fraile; única sin fabricar; entre magníficas residencias. Contado $800; resto a censo. Gerardo Mauriz. FO-7815.
V2 27337 16—19 Jul.

REPARTO ORIENTAL: VENDO UN solar en Santa Catalina y Loma, lugar el más alto del reparto, en $1.500. No corredores. Informan: A-4753. Otro en la Playa de Marianao, B y 10, de esquina; mide 1001 metros.
V2 27668 18—24 Jul

AMPLIACION ALMENDARES: VENDO dos solares, acera sombra; una cuadra carro. $3.25 vara. F-2209.
V2 27716 18—21 Jul.

V-3. Fincas Rústicas.

SE VENDEN: PEQUEÑAS FINQUITAS, propias para granjas o quintas de recreo, con agua, luz, ómnibus cada cinco minutos, a pagar a plazos, sin entrada ni interés. Finca Mora Chica, Campo Alegre, Carretera Central que va a Matanzas en el kilómetro 8 calzada en construcción; junto al Reparto Diezmero, propietario capitán Miranda. Informes en la misma o Nacional Truz Compa. Cuba 76 y 78.
V-3 8333 9-9 ag

VENDO FINCA DE 4 CABALLERÍAS, con un kilómetro de frente a la carretera, en las inmediaciones de Hoyo Colorado. Toda de cultivo. Arbolado y fábricas. Informes, Galiano 102.
V3 25900 8 jul 23

GUANABACOA Y COJIMAR: FINCAS bien situadas y muy baratas, frente a carretera, con río; vendo una vaquería y la acción a dos caballerías, frente a carretera. Vendo una casa bien situada, mampostería; mosaicos; azotea, $1.500. Muchas fincas y casas baratas Facilito dinero en hipoteca. Informes: Martí 2. Guanabacoa. Telf. X-O-1513.
V3 4790C 11—26 Julio

SE VENDE EN ARROYO ARENAS una finquita de 17,666 metros, con un bungalow y excelente pozo, se dan facilidades para el pago, nforman teléfono U-3842.
V3 25549 8 jul 23

HERMOSA FINCA PARA PUERCOS con frente a carretera Cayajabos. 15 caballerías. Grandes palmares. Río fértil y toda cercada. Dr. González Arrieta, Registro de la Propiedad. Guanajay.
V3 27484 17—20 Jul.

V-4. Establecimientos.

SE VENDE UN TALLER DE CARPINTERÍA o las maquinarias. Un escoplo de cadena, alemán; un trompo francés; una sierra circular de hierro; una garlopa de 17"; un motor de tres caballos; un sin-fin de 26"; un trompo de madera; varias piezas más; correas y trasmisiones. Razón Paula 49
V4 26504 11 jul 21

CAFE, FONDA Y BILLAR
Vendo café, fonda y dos billares en $1.000, por asuntos de familia. Contrato 5 años. Alquiler: 50 pesos. Venta mensual: 1.100 pesos. Aproveche esta oportunidad; próximo a la Habana. Véame y se convencerá. No compre sin antes verme. Monte y Cárdenas (café) Olegario García.
V4 27376 16—21 Jul.

FARMACIA: SE VENDE BARATA, con casa para familia; buen barrio y con mucha venta de menudeos. No hay ninguna cerca. Informa: Aguilera. Droguería Johnson.
V4 27375 16—21 Jul.

NEGOCIO DE OPORTUNIDAD: SE vende una fonda con cantina; lo más céntrico de la Habana; con una gran clientela de casas comerciales; no pierda tiempo. Negocio seguro. No hay pretensiones. Informan: Angeles 26 (bodega).
V4 27352 16—22 Jul.

VENDO BODEGA DE CA[illegible]tinera, $2.500; mitad contado; o admito socio competente para el giro, con poco dinero. Cárdenas y Monte, café Cuenya.
V4 27261 16—24 Jul.

VENDO FONDITA MUY ACREDITADA, entre industrias de tabacos y cigarros; vende al mes $1.500; precio: $600. Se da a prueba. Monte y Cárdenas (café) Cuenya.
V4 27597 17—22 Jul.

GANGA. VENDO LOCAL SITUADO Reina entre Angeles y Rayo, buen contrato, alquiler módico, propio para establecimiento, con vidrieras y armatosterías. Informan, teléfono A-8675.
V4 27639 17 jul 20

SE VENDE UN PUESTO DE FRUTAS con muy buena clientela situado en Mazón y Valle. Para informes, dirigirse a su dueño, Alfredo Liy o llame al teléfono U-9704.
V4 26637 12 jul 19

VIDRIERA DE TABACOS Y QUINCALLA se vende en menos de su valor por no poder atenderla su dueño. S: le interesa hará negocio. Informes en la misma, bar Regio Aguila y San José.
V4 27214 15 jul 20

VENDO UNA BODEGA EN EL VEDADO $4.500, con $1,500 al contado, es un gran negocio. Neptuno y Manrique de 2 a 5. Pravia, café.
V4 26502 11 jul 19

OPORTUNIDAD EN MENDOZA
SE VENDEN TRES NEGOCIOS EN un mismo edificio juntos o separadamente. Dejan buena utilidad. Véalos y se convencerá. Llame: al FO-9083.
V4 26440 11—26 Jul.

BUEN NEGOCIO: SE TRASPASA casa huéspedes llena abonados; media cuadra Parque Central, 25 habitaciones; poco alquiler. Se hace negocio comedor y cocina. Informes: Teniente Rey 83 (Pernas) de 9 11 a m. 2 a 4 P. S.
V4 27539 17—20 Jul.

POR TENERME QUE AUSENTAR, vendo una lechería de esquina. Paga poco alquiler; Tiene buena venta. Se da barata. Informan: Revillagigedo 35. Jacinto Hernández.
V4 27479 17—20 Jul.

JABON: VENDO PEQUEÑA INDUSTRIA. Elabora varias clases y otros artículos por procedimientos modernos. Benítez. San Miguel 242, altos. 12 a 2.
V4 27489 17—20 Jul.

FONDA SE VENDE. PRECIO DE SITUACIÓN. Magnífico negocio. Informan, Belascoaín 106, tintorería señor Durán.
V4 26832 13 jul 20

GANGA. SE VENDE EL MAGNIFICO garage situado en la calle Calzada entre J y K, que paga muy poca renta y con cuatro años de contrato Tiene tres bombas y capacidad para cinco mil galones. Se informa, F-4914.
V4 27390 16 jul 19

NEGOCIO. POR TENER QUE EMBARCAR regalo mi bodega recién abierta, bien situada y buena venta. Informa Joaquín, casilla 54, Mercado Unico por Cristina.
V4 27436 16 jul 26

VENDO LA MEJOR CASA DE HUESPEDES, muy barata, una cuadra del parque, por asuntos de familia buen contrato, es un gran negocio. Obrapía 99, Muñiz.
V4 27358 16 jul 21

VIDRIERA TABACOS, QUINCALLA Billetes, vendo en lo mejor de la Habana. Buen contrato. Fácil pago. Informan: Muralla 103, segundo piso, de 7 a 8 y de 12 a 2. S. Lizando.
V4 26576 12—27 Jul.

SE VENDE UNA VIDRIERA DE TABACOS, cigarros, quincalla y billetes de Lotería. Informan; en el café San Lázaro y San Francisco. José Varela.
V4 27676 18—23 Jul.

SE VENDE UNA CASA DE HUESPEDES chiquita. Se da sumamente barata, porque a su dueño le urge embarcarse. Calle H número 137, entre 13 y 15.
V4 27708 18—22 Jul.

VENDO FONDA EN $1.500. SITIO céntrico. Mucho despacho. Propia para dos jóvenes que quieran trabajar. Gran local. Monte y Cárdenas (café) Cuenya.
V4 27725 18—24 Jul.

V-5 Muebles y Prendas

TALLERES DE EBANISTERIA "EL SIGLO"
DE VICENTE ARECHAGA
Juegos de cuarto modernos, Bibliotecas Renacimiento Español, juegos de comedor, recibidores, sala, muebles de fantasía, economice dinero comprando al fabricante. Proteja la industria nacional.
Manrique 189. Telf. A-6135
V5 26463 11—10 Ag.

SE VENDE: JUEGO DE SALA ESMALTADO, con espejo y dos columnas $40. Lujoso juego de cuarto, $250. Gobelino con marco; toldo de portal; Mandolina $15 F-6433.
V5 27150 15—23 Jul.

Grandiosa Liquidación
Por dejar el negocio. Joyas, muebles, ropas, baúles y maletas de todas clases.
Máquinas coser Singer, máquinas escribir, victrolas, todo procedente de empeños. Aproveche la ocasión e invierta bien su dinero.
LA SEGUNDA COMPETIDORA
San Nicolás No. 250, entre Gloria y Corrales. Teléf. M-2875.
V-5 813 Indf. 1 my

EQUIPAJE:
Baúles y maletas, desde un peso.
"EL ENCANTO"
Casa de Préstamos Compostela 129, próximo a Luz
V5 25258 5 jul 20

BUROS CAOBA PLANOS, A $24, de dos torres, grandes, $30; silla giratoria, $10. Suárez 17 y 19.
V5 27347 16—23 Jul.

SENSACIONAL VICTORIA
hemos alcanzado con la horrorosa liquidación de muebles que venimos efectuando y que durará todo este mes de Julio, por balance.
"LA ZILIA"
Suárez 43.47. A-1598.
4763 5—4 Agosto.

QUEMAZON DE CAJAS DE CAUDALES, de acero, contadoras niqueladas y caoba, cantinas de vitrolite y caoba; vidrieras, mesas mármol y vitrolite y de madera, sillas de Viena, nuevas y de uso y muebles en general a como quiera. Apodaca 58 entre Suárez y Revillagigedo.
V5 27026 14 jul 24

MUY BARATO VENDO MAGNIFICO juego sala, dorado, una máquina eléctrica de lavar y un chaislong. Verse O'Reilly 25, teléfono I-4991.
V5 27399 16 jul 20

VEA ESTAS GANGAS: UN JUEGO cuarto señorita, color beis, $55; un juego sala, $24; una nevera, $9 y seis sillas y dos sillones en $14. San José 87, esquina a Gervasio.
V5 26478 11—21 Julio

GANGA: FINISIMO JUEGO CUARTO 3 cuerpos, lunas, decorado, 9 piezas, $175; ídem dos lunas, verdoso $125; ídem esmaltado, con chiffonier, $50; juego comedor Renacimiento, completo, $180; ídem más corriente, $115; ídem Adam, $80; juego sala color marfil, óvalo, nueve piezas, $50; recibidor último modelo, $60; paraván chino, finísimo, tallado, forro seda, $55; neveras cantoneras metal desde $15; máquinas de coser Singer, ovillo central, $30; chais-longue cuero, imitación, $12. La Protectora. Animas 45 teléfono A-3639.
V5 4795C 14 jl 2[illegible]

Muebles a Plazos
Ofrecemos todo género de facilidades de pago y también vendemos sin fondo ni fiador. Se admite como parte fondo muebles de uso. Tenemos gran existencia. Vendemos piezas sueltas a precios de reajuste. También despachamos al campo sin cobrar embalaje. Hacemos toda clase de transacciones sobre muebles. Una visita le ahorrará dinero y quedará bien servido.
Monte 22 entre Aguila y Angeles
LA INDIA
E-1573. 10d. V-26 Jul.

MUEBLES BARATOS
Díaz y Chao. Gran rebaja de precios en nuestras existencias; muebles de cuarto, comedor, sala y recibidor, finos y corrientes; piezas sueltas al contado y a plazos. Tomamos muebles a cambio. Neptuno 197 entre Belascoaín y Lucena. Telf. U-5154.
V5 25172 4 agosto

POR TENER QUE EMBARCAR
Con urgencia vendo los muebles de mi casa, Neptuno 230, altos de la bodega, segundo piso, esquina a Oquendo. Preguntar por la señora Ramírez.
V5 27546 17 jul 20

ATENCION
Se vende un jueguito de sala laqueado en I 207, bajos, entre 21 y 23, Vedado.
V5 27503 17 jul 2[illegible]

MUEBLES
Baúles y maletas de ocasión, ropa y joyas, todo baratísimo.
SUAREZ 17 Y 19
27348 16—24 Jul.

MUEBLES EN GANGA
Gran surtido en muebles de todas clases, juegos de cuarto, $65; de comedor, $40; sala o recibidor $30; camas, $5; coquetas, $12; seis sillas y dos sillones, $12; sillas sueltas, $1.25; sillones, $2.25; mesas correderas, $5; aparadores, $10; neveras, $10 y muchos más que no se detallan a precios sin competencia en "LA PRINCESA"
San Rafael 107.
E—1056 Indf.

MUEBLES BARATOS
Juegos cuarto de cedro, $45 en adelante; escaparates de lunas, $14 hasta $28. 6 sillas y 2 sillones caoba, $13. Sillas sueltas, $1.20. Sillones, $2.30. Coquetas $6. Aparadores de vuelta, $13. Máquinas Singer, gabinete buen estado, $14. Vitrinas $12 hasta $25. Un juego sala mimbre, ocho piezas, $30. Uno ídem esmaltado de caoba, $28. Mesas corredera cedro $5. Camas hierro, $5 Mesas noche, $2. Chifonier, $8. Cómodas, $6. Y muchos que no se detallan a precios de situación. La Casa Bahamonde. Vives 155, casi esquina a Belascoaín.
V5 22265 19—19 Julio

FABRICANTE EN MUEBLES DEL interior con sucursal en Monte 292, realiza todas las existencias de esta casa; 6 sillas, dos sillones, espejo y consola caoba de primera, $20; un par de sillones portal, muy fuertes, $8; escaparates, fiambreras, coquetas, vitrinas a como quieran; se compran muebles usados de todas clases; teléfonos A-8160; Monte número 292; La Sucursal.
V5 24428 30 jul 30

LIQUIDACION DE MUEBLES. "LA Victoria". Monte 193 esquina a Antón Recio. Telf. A-2538. Escaparates desde $8; con lunas desde $18; coquetas desde $10; aparadores, desde $6; mesas correderas desde $6; de noche, desde $2; espejo y consola, desde $10; seis sillas y dos sillones caoba, desde $18; americanos, desde $15; juegos de cuarto marquetería, desde $55; de comedor, $55; de sala, desde $35; vendemos muebles sueltos a plazos y contado. Alquilamos muebles. Damos facilidades de pago. Compramos muebles usados y se los tomamos en fondo. Para el campo embalaje gratis.
V5 4745C 30 jul 31

BURO DE CAOBA MODERNO con cortina, como nuevo tamaño grande de 8 gavetas MUY BARATO. Cía. del Auto Universal, Marina No. 2. Teléf. U-3046.
E-1577 3d 18, 19, 20.

JOYAS A PLAZOS
Relojes pulsera, señora, oro, 18 kilates, con esmaltes, muy finos, $3 fondo, $2 mensuales; anillos compromiso, oro y platino $1 fondo, $2 mensuales; alfileres corbata, tresillos, pasadores, sortijas de brillantes y toda clase de joyas, con facilidades de pago. La Eminencia, Neptuno 188 entre Gervasio y Belascoaín.
V5 4747C 30 jul 31

JUEGOS DE CUARTO
Seis piezas esmaltados, varios colores $20 fondo y $8 mensuales; juego cuarto seis piezas, color nogal caoba, $20 fondo y $8 mensuales; juego cuarto, tres cuerpos, "Arte Moderno" modelos originales; juegos de sala barnizados o esmaltados del color que usted desee $15 fondo y $7 mensuales; juegos de recibidor, caoba, en varios estilos $15 fondo y $7 mensuales; juegos de comedor, Renacimiento Adams C. y toda clase de piezas sueltas; visítenos; compare precios y calidad; La Eminencia, Neptuno 188, entre Gervasio y Belascoaín.
V5 4746C 30 jul 31

LIQUIDACION DE MUEBLES. ESCAPARATES desde $8; camas desde $5; coquetas desde $8; mesas de noche desde $2; de correderas desde $6; seis sillas y dos sillones de caoba desde $15; americanas, $12; espejo y consola desde $8; juegos de cuarto desde $50; de comedor desde $55; de sala desde $35; e infinidad de muebles sueltos a precios muy baratos; damos facilidades pago. Compramos muebles; se los tomamos en fondo Para el campo embalaje gratis. La Casa Durán, Angeles 84 próximo a Gloria. Telf. M-9175.
V5 4744C 30 jul 31

MUEBLES
Alquilamos y vendemos a plazos.
SAN RAFAEL 127
Gómez y Cía. U-2969
V5 4321C 18—17 Agosto

M.E.C.D. 2016

SE VENDEN

MAQUINAS SINGER
Ovillo central; tenemos una gran cantidad de 12 pesos en adelante; de zapatero, 29—4 y 18—2, tenemos piezas de repuesto de todas clases, reparaciones a domicilio; Angeles 36, y Sitios.
V5 23450 26—27 Julio

V-6. Maquinarias.

ALMACEN EXISTENCIAS CONSTANTES de calderas, donkeys de vapor, bombas, motores, romanas diversos tamaños, arados, desgranadoras, tuberías, fluses acero para calderas, etc. Basterrechea Hermanos. Lamparilla 9. Telf. A-2950. Habana.
V-6 2293 15-15 oct

VENDO TORNOS MECANICOS; CEPILLO y recortador. Habana 103.
V6 27165 15—30 Jul.

EN 150 PESOS VENDO MOTOR 10 CABALLOS, marca Fairbank Morse, en buenas condiciones funcionamiento. Puede verse e informan: Diez Octubre 729. Telf. I-3797.
V6 26917 14—19 Jul.

V-7 Automóviles y Accesorios

AUTOS DE USO: ZANJA 131
Vendemos los carros marcados desde $250. Dodgers con $100 entrada y $30 mensuales. Tenemos camiones de reparto baratos.
V7 23834 28—28 Julio.

MARQUETTE. VENDO CONTRATO, muy barato, pagaré chico. Informa, Julio, Obispo 77 entre Compostela y Habana.
V7 27228 15 jul 19

VENDO EN GANGA, UN BUICK CErrado, del 27. Chevrolets, 28, 27 26. Fords Cuña y Sedan. Dodges y camiones reparto ligero. Facilidades de pago. Zanja 100.
V7 27372 16—25 Jul.

AUTOMOVIL H. C. S. ESPECIAL cinco pasajeros; cuatro cilindros muy económico; seis ruedas; gomas nuevas; buena pintura;; motor a toda prueba; $120. Obrapía 99; Muñiz.
V-7 27361 16-21 jul.

VENDEMOS
AUTOMOVILES DE USO DE TODAS LAS MARCAS. FABRICAMOS CARROCERIAS PARA TODAS LAS INDUSTRIAS GRANDES REBAJAS DE PRECIOS. NUEVO SISTEMA DE VENTAS A PLAZOS
ZANJA 100
V7 27371 16—25 Jul.

VENDO, POR EMBARCARME, CASI regalado, automóvil 5 pasajeros. Trabajó siempre particular. Cinco gomas nuevas. Se somete a toda prueba. Lawton 47, entre Santa Catalina y San Mariano.
V7 27426 17—22 Jul.

VENDO DODGE DEL 26. NUEVO DE todo, pintura, gomas, etc., en doscientos pesos; también a plazos con sólo ochenta de entrada. Agencia Ford de Marianao.
V7 4778 8 jul Ind.

UN CAMION FORD DE REPARTO, carrocería de leche, se vende en ganga, cien pesos, sólo la carrocería los vale. Agencia Ford de Marianao.
V7 C4776 8 jul Ind.

VENDO UN BUICK SEDAN, SIETE pasajeros; motor y carrocería en buenas condiciones. Se da en proporción por tener que embarcar su dueño urgentemente. Informan, teléfono M-9931.
V7 27580 17—22 Jul.

VENDO FORD ABIERTO DEL 24, gomas buenas, buen fuelle, arrancando y funcionando bien, en sólo cuarenta y cinco pesos. Carbajal, Real y Avenida Columbia, Marianao.
V7 4318C 17 Jl Ind.

VENDO UN CUPE FORD DEL 26 en muy buenas condiciones de todo. Sólo ochenta pesos. Carbajal, Real y Avenida de Columbia, Marianao.
V7 4317C 17 Jl. Ind.

GANGAS. VENDEMOS VARIOS CAmiones Chevrolet y Dodge, 1 1|2 toneladas, con carrocerías de reja, propios para almacenes de víveres a precios de liquidación. Agencia Ford de Marianao. Real y Avenida de Columbia.
V7 4316C 17 jul Ind.

REGALO UNA CUÑA FORD DEL 27, funcionando perfectamente y buenas gomas por sólo sesenta pesos. Carbajal Real y Avenida de Columbia, Marianao.
V7 4315C 17 jul Ind.

LIQUIDAMOS OCHO CAMIONES Ford sin fin; con carrocerías de estacas y de reparto. En precios de ganga para salir de ellos. Agencia Ford de Marianao. Real y Avenida de Columbia.
V7 4314C 17 jul Ind.

1929 FORD SEDAN URBANO NUEVO
en la misma condición que recibimos de la fábrica. Nunca usado. Precio especial.
CIA. DEL AUTO UNIVERSAL
Edificio Carreño. Telf. U-3046
E1248 4d 17.

CAMION FORD SIN FIN DE ESTAcas, buena carrocería; buenas gomas; perfectas condiciones; se vende en $1.25. Carbajal, Real y Avenida Columbia; Marianao.
V7 4710C 20 Jn. Ind.

VENDO CASCO NUEVO. PARA LANcha, de 16 pies, lindísimo; costó 300 pesos y no se le ha puesto motor todavía. Precioso para quien quiera hacer una lanchita de paseo y velocidad. Se regala por $175. Carvaja, Real y Avenida Columbia, Marianao
V7 4730C 23 Jn. Indf.

SE VENDE UNA CUÑA ALMILCAR de tres asientos, hace 70 kilómetros por galón, está como nueva. Se puede ver en la calle 8 número 15 entre Línea y 11.
V7 27000 14 jul 19

SE VENDEN

GRAN TALLER DE CHAPISTERIA
Reparación en general de radiadores pintura "Duco": soldadura outógena, de Enrique Padilla, Infanta y entre Jovellar y San Lázaro. Telf U-7267.
Esta casa pinta con "Duco" todas las reparaciones de los trabajos de chapistería, con precios muy reducidos y con toda garantía en las reparaciones generales. Mi interés es que sea usted un cliente para siempre.
V-7 12162 J1R. Indf

VENDO BARATO MAQUINA BUICK cerrada de 7 pasajeros, en magníficas condiciones. Verse Trocadero casi esquina Industria, garage.
V7 27398 16 jul 20

EN GANGA, CAMIONES FORD DE estacas, en buenas condiciones, desde cien pesos en adelante. Carvajal Real y Avenida Columbia, Marianao.
V7 C4777 8 jul Ind.

SE VENDE
Un Chrysler cerrado, en flamantes condiciones, por tener que embarcar su dueño se da barato.
Informes en el teléfono: U-4434
G. M.

TAXICAB FORD NUEVO
Completamente nuevo. Nunca usado. Vendemos a precio increible.
CIA. DEL AUTO UNIVERSAL
Edificio Carreño. Telf. U-3046
17, 18, 19, 20 Jul.

GANGA: SE VENDE UN AUTOMOvil tipo 66, Willys Knight ,de siete pasajeros, en perfectas condiciones. Precio de situación. Informan: Teléfono A-1874. Secundino Araujo, Plaza del Polvorín.
V7 27702 18—23 Jul.

GANGA: SE VENDE UN 'TEMPLAR' de 5 pasajeros, en perfecto estado de funcionamiento, con 5 gomas nuevas, magneto Bosch| Teléfono: U-3870.
V7 27732 18—23 Jul.

V-8. Instrumentos de Música

FABRICA DE PIANOS "PETERS"
La confianza de conservatorios, colegios, profesores y artistas, por medio siglo| Afinaciones y reparaciones. Precios bajos. Plazos cómodos. Garantía extensa y sólida. Villanueva 19. entre Luyanó y Herrera. I-2298.
V8 25812 8—23 Julio

POR AUSENTARME, VENDO CON urgencia un magnífico piano en condiciones inmejorables. Precio: $135; y una Ortofónica con discos. Campanario 42, altos. M-1218.
V8 27551 17—22 Jul.

S EVENDE UN FLAMANTE PIANO J. L. Stowers, completamente nuevo; en precio verdaderamente económico. San Rafael 141, bajos, entre Soledad y Oquendo.
V8 27550 17—22 Jul.

PIANOS Y PIANOLAS DE LAS más famosas marcas. Garantía y calidad inigualables. Precios al alcance de todas las fortunas, por ser procedentes de empeños. Ventas al contado y a plazos. La Predilecta, San Rafael y Oquendo. Teléfono U-3847.
V8 26998 14 jul 29

EL MEJOR PIANO ALEMAN: GORS Kallmann. Funcionamiento perfecto, garantizando que no tiene comején; barniz y teclado flamante. Véalo y convénzase. Dragones, frente al Teatro Martí.
V8 26465 11—19 Jul.

SE VENDE RADIO FRESHMAN, DE 5 bombillos, con eliminador; bocina; acumulador y cargador. Se entrega funcionando. Se da barato. También una mandolina de precioso sonido. F-6433.
V8 27149 15—21 Jul.

TENEMOS LOS MEJORES PIANOS y pianolas de uso, gaantizados, exentos de comején y buen funcionamiento. Precios, los más baratos, con facilidades de pago. "El Brillante", la casa más antigua en este artículo. Aguila 139, entre San José y Barcelona. Telf. M-1661.
V8 27125 15—19 Jul.

VICTROLA VICTOR: SE VENDE una buena en el Vedado calle 23 núm. 350, entre Paseo y 2. Teléfono F-2615. Se da en $30.
V8 26949 14—21 Jl.

ORTOFONICA PANATROPHE DE lo mejor. Reproducción exacta: canto y música. Un bello mueble. Costó $350. Lo regalo, con discos, en $125. S. Miguel 242, altos, derecha.
V8 27488 17—20 Jul.

RADIOS MODERNOS; NEWTON, Philips, Majestic, Sparton. Nuevos desde $40; $10 a plazos. Mikrohet, ondas cortas y largas; el mejor Radio, aparecerá prontamente. Canto. Salud 6. M-7524.
V8 27492 17—19 Jul.

VENDO MI RADIO DE CUATRO TUbos; acumulador Exide con su cargador; eliminador y alto parlante Wirt; antena y bajante. Claridad y potencia. Se entrega trabajando mitad de su precio. Velarde 24, entre Primelles y Prensa.
V8 27502 17—20 Jul.

AFINE SU PIANO O PIANOLA POR $2.50: absoluta garantía: Virgilio Fernández; procedente de grandes fábricas europeas; taller de reparaciones de pianos y victrolas y barnizado; Zulueta 36 y medio; teléfono M-3040.
24365 30 jul 30

VENDO PIANO HAMILTON, MODElo especial para conciertos, vertical; voces magníficas; soberbia presencia; garantizado su perfecto estado; único en Cuba. Aguila 139. El Brillante. M-1661.
V8 27703 18—26 Jul

SE VENDEN

SE VENDE UNA ORTOFONICA VICtor modelo 4-3, casi nueva. Informan: Rodríguez número 35, Luyanó
V8 27287 16—19 Jul.

¡¡COMEJEN!!
Positivamente podemos destruirlo de su piano o mueble. Vea nuestro certificado de garantía psr cuatro años. Fábrica de pianos Peters. Villanueva 19; teléfono I-2298.
V8 26963 14—29 Jul.

V-9. Utiles de Oficina.

PARA OFICINA, VENDO MUY BArato, burós planos y cortina, máquinas de escribir, sumar calcular, archivos, libreros, sillas giratorias, carpetas. Progreso núm. 3, casi esquina a Aguacate. M-8638.
V9 4762C 5—4 Agosto

MAQUINAS DE ESCRIBIR UNDERwood, Remington, Royal, etc., vendo baratas, garantizándolas. Especial atención, órdenes del interior. Compro, reparo, alquilo. Acosta Obrapía 30, casi esquina Cuba. A-1460.
V9 26686 12 jul 19

V-10. Cajas Registradoras.

REGISTRADORAS NATIONAL, DESde $10 mensuales. También cambiamos, resto pagadero a plazos. Hacemos reparaciones garantizadas. También compramos. Escriba a J. R. Ascencio. Campanario 89, Habana. Teléfono M-9571.
V10 27367 16 jul 26

VENDO Y REPARO CONTADORAS, esmalto caoba. Unica casa en Cuba que usa baño inoxidable para registradoras niqueladas, evitando se oxiden. J. R. Ascencio, Campanario 89, teléfono M-9571.
V10 27366 16 jul 26

VENDO CONTADORA «NATIONAL» dos gavetas; dos contadores; marca $7.99; cinta tecla de pagos y mesa carambolas 4 x 8; seminueva; primera oferta. Cocina gas; cuatro hornillos. Obrapía 99; Muñiz.
V-10 27362 16-21 jul.

V-11. De Animales.

AVISO. SE VENDE UN TORO JOStin, cruzado de holandés pura sangre, tiene 30 meses y está una cosa de gusto, se da barato, puede verse en la finca Santa Ana, reparto Santa Amalia, Miguel Martí, a todas horas. José Pérez.
V11 27438 16 jul 20

SE VENDE UNA HERMOSA CACHOrra de raza Bolterry, de presa, de 5 meses, por no poderla tener. Se puede ver Reparto La Esperanza, paradero las guaguas La Especial, bodega de Pedro Nevarez.
V11 27671 18—22 Jul.

SE VENDE NOVILLA RECENTINA. Informes: FO-9074.
V11 27728 18—21 Jul.

V-12 Objetos Varios

SE VENDE EL JARDIN CASTANEdo, situación en la Calzada de Cojímar esquina a Castanedo, Guanabacoa. Se da barato. Informes: en Venus 13. Guanabacoa. Teléfono: XO-1479.
V12 26875 14—19 Jul.

GANGA
Panteones y bóvedas con paredes de mármol macizo al precio de las enchapadas. Félix Rodríguez o su representante en la exhibición de mármoles de Isla de Pinos. Calle 17 entre 23 y 25. Telfs. A-3720, F-3032.
V12 E 1571 10 d Vnc. 25

BAULES Y MALETAS
Surtido completo de lo más fino hasta lo más económico; precios no vistos.
JOYAS, MUEBLES Y ROPAS
Las compramos siendo modernas, las empeñamos con interés módico, y las vendemos con facilidades de pago. Antes de comprar vea nuestra exposición y precios; se convencerá.
"LA COMPETIDORA"
Gloria e India. Telf.A6827.
1246 Ind. Jun 1

VENDO DE DOS A TRES MIL MOsaicos catalanes en buen uso, dos puertas de calle cedro, de dos y media pulgadas. Pueden verse, Compostela 116 teléfono A-2253.
V12 27169 15 jul 20

SE VENDE UN PASAJE IDA Y VUELta a España, en primera, en la Compañía Trasatlántica Francesa. Informa: Pardo. Teléfono U-6852.
V12 27135 15—21 Jul.

SE VENDE UN YACHT TIPO CRUcero, propio para personas de gusto, a precio de situación y en perfectas condiciones Informes, casa botes Yacht Club, río Almendares. Preguntar por Montañés, a todas horas.
V12 27402 16 jul 19

SE VENDEN

MESA BILLAR DE CARAMBOLAS, grande, Brunswick, con bolas de campeonato; casi nueva. Se vende por la mitad, con taquera y demás utensilios. San Ignacio 21 (café).
V12 27552 17—23 Jul.

BILLARES: VENDO DOS MESAS DE Viuda 5x10; y dos de Chicago, nuevas y completas accesorios. Se dan baratas. Calle Almendares y San Manuel, Marianao. Telf. FO-7955.
V12 27534 17—1 Ag.

BILLARES: VENDO MESA REGINA 4½x9. Costó, nace seis meses, $700, en $200 con su juego bolas sin estrenar. Véala hoy mismo. Eladio. Monte 124.
V12 27100 15—19 Jul.

SE VENDEN 4,000 PIES DE MADEra usada de 1 1|2 y 3|4 pulgada. Se dá barato. También cinco mesetas de 2 1|2 metros de largo por 30 pulgadas de ancho y 4 carpetas de escritorio.
V12 27567 17 jul 20

SE VENDE UNA BUENA DIVISION con sus puertas, propia para sala, en $12. San José 180, moderno, entre Espada y San Francisco.
V12 27576 17 jul 20

SE VENDEN VARIAS PUERTAS DE madera en buen estado, Morro 30.
V12 27589 17 jul 19

CASAS DE PRESTAMOS

PARA OFICINA Y DE OCASION
Burós planos y cortina; burós; máquinas de escribir, sumar; libreros, giratorias; mesas de máquinas; archivos; mimiógrafos; accesorios. Véalos. Villegas 6. A-8054.
A-8054, DE OFICINA
Compro y empeño archivos; máquinas de escribir, sumar; burós planos y cortinas; mesas; máquinas; accesorios; cualquiel cantidad. Llame a A-8054.
A-8054, MAQUINAS EMPEÑO
Y compro de escribir, sumar, en cualquier estado; archivos; cajas archivos, caudales; mimiógrafos y accesorios en todas cantidades. Llame a A-8054.
Y D-6 E-317 Indf

DINERO E HIPOTECAS

Se Ofrece

DINERO
Doy grandes y pequeñas cantidades en hipoteca desde el 6% en adelante para la Habana y sus barrios; también tengo para los Repartos. Operación rápida y absoluta reserva.
JULIO C. GRANDA
Obrapía 33. Telfs. M-5921 y F-5759
Z s o. 25937 8 agosto 7

Tenemos Grandes
y pequeñas cantidades de dinero para hipotecas al mejor tipo, sobre fincas, casas en la Habana, Marianao y sus barrios, para fabricar. Martínez y Prieto. O'Reilly 23. A-6951.
Z. 106 Indf. 30 en

SE VENDE UN CREDITO EN PRImera hipoteca, cantidad 1.200, tiempo: dos años. Informan en Monserrate 151, teléfono M-5897.
Z 26852 14 jul 19

DINERO PARA HIPOTECAS
Desde el 6o|o. Véame, Manuel Rico, San Miguel y Consulado, Compañía de Préstamos. Telf. M-2000.
Z s o 27168 15 jul 19

DESDE CINCO POR CIENTO ANUAL en partidas pequeñas; y barrios mayor interés. Avise a García, que pasará por su casa. U-1363, de 12 a 2.
Z10 27573 17—25 Jul.

DINERO
OFERTA EXCEPCIONAL
Benigno Marcos Muñiz, residente en DONORA, Pa., Estados Unidos de Norte América, ofrece a los capitalistas españoles residentes en esta capital la oportunidad de hacer una inversión provechosa y garantizada para explotar los derechos de invención de un motor sin válvulas, sin carburador, sin enfriamiento por agua, cuyo consumo es UN CINCUENTA POR CIENTO MENOR que el de los actuales en uso, propio por su reducido tamaño para cualquier clase de vehículos o planta de fuerza. Dicho motor que ya ha sido probado con éxito satisfactorio está amparado por la Patente de invención número 111,556, expedida con fecha 28 de febrero de 1929, por la Oficina correspondiente en Madrid (España), y depositada en la Oficina Internacional de Marcas y Patentes. El objeto de este aviso es lograr ayuda financiera suficiente para la constitución de una compañía que se dedique a la construcción y venta de estos motores en España. Para informes más detallados, diríjase a Benigno Marcos Muñiz. 1420 Medon Avenue, Donora, Pa, U. S. A.
Z s t 27355 17 jul 28

DINERO
Ofrezco dinero en primeras hipotecas en partidas de 1.000 a 5.000 pesos, y también en pequeñas cantidades sobre muebles. automóviles, etc. El más módico interés y rapidez en las operaciones. Luis Hernández, Empedrado 35 altos. Telf M-6864.
Zso. 23234 25—25 Julio

¿TIENE DINERO PARA INVERTIR?
No pierda sus intereses. Nosotros lo podemos colocar en primeras hipotecas, con buena garantía e interés, sin gasto alguno para usted. Véanos en Cuba 21-A. A-7150. Villamarín y Vallongo.
Zst. 25296 5—20 Julio

PRESTAMOS DINERO EN 24 HORAS a grupos de empleados y damos grandes facilidades de pago. Cuba 33. Banco Nueva Escocia. Departamento 202. Sr. González.
Zso. 23225 25—25 Julio

BONOS ACCIONES: TOMO POR EFECtivo Mercado Unico y pago dinero por Nuevo Frontón. Benítez. Lagunas 115, entrada por Belascoaín (altos).
Z 27270 16—19 Jul.

DINERO E HIPOTECAS

SE OFRECEN CUATRO MIL PESOS sobre casas en el Vedado, Habana o repartos Marianao Dueño, F-4272.
Z s o 27416 16 jul 19

EN HIPOTECA DOY $500 A $5.000 sin comisión Habana, Repartos. También $6.000 a $50.000 y segunda hipoteca. Neptuno y Amistad, café, vidriera tabacos. Díaz.
Zso. 27506 17—25 Jul

DAMOS DINERO SOBRE JOYAS y objetos de valor, con módico interés. Compramos oro y platino. Neptuno 199, esquina a Lucena. Telf. U-5154. Díaz y Chao.
Z 25173 4 agosto 3

HIPOTECAS
No se olvide que nosotros siempre tenemos dinero para primeras y segundas hipotecas, en cualquier cantidad. Se exige buena garantía. Villamarín y Vallongo. Cuba 21-A. A-7150.
Zso. 27104 15—25 Jul.

HIPOTECA: DOY AL 6%
Villamarín y Vallongo, siempre tienen dinero para invertir sobre propiedades en la Habana y todos sus barrios 6 y 7% (verdad) si ofrece buena garantía. Cuba 21-A. Telf. A-7150.
Zso. 27105 15—30 Jul.

PARA EL HOGAR

PH-1. Comidas a Domicilos.

COMIDA A DOMICILIO, A CORTA Y larga distancia. Hora fija. Variación diaria: española y criolla. Servicio rápido, en máquina. Teléfono: M-6795.
PH1 26845 14—29 Jul.

PH-2. Reparación de Muebles.

¿QUIERE USTED DEJAR SUS MUEBLES NUEVOS Y MODERNOS?
Llame a la Isla de Cuba, F-1451. Esmaltamos y laqueamos, barnizamos o enceramos; tapizamos; cambiamos de colores de esmalte a caoba, y nogal, admitimos muebles en pago de reparaciones. También hacemos compramos. cambiamos y reparamos muebles. 23 número 245, esquina a F. Telf. F-1451.
PH 2 26335 10-20 julio

REPARACION MUEBLES, CASA Pardo, U-5761. Barnices muñeca fino, esmaltes Duco, decoraciones, pinturas mimbres a vapor, dorados, tapicerías. Azogamos lunas, reformamos y envasamos muebles. Garantizamos nuestros trabajos. Precios baratísimos. San Rafael número 130.
PH2 24330 30 jul 30

REPARACION DE MUEBLES
De todas clases y taller de tapicería. Especialidad en mimbres Pintamos con "Pistola". Magníficas referencias de familias satisfechas de nuestro trabajo. Cumplimiento en los encargos es nuestra divisa. Pedro García, Hospital 19, entre San Rafael y San José. Telf. U-4424.
PH2 4797C 15—14 Ag.

SE ARREGLAN MUEBLES "EL ARTE"
Taller de reparación y reconstrucción de muebles. Envases y embarques. Especialidad en pinturas, barnices y tapicería. Calle I número 69, casi esquina a Calzada. Telf. F-2312.
PH2 4313C 17—16 Agosto

PH-3. Pinturas e Instalaciones

NEVERAS, MIMBRES. ESMALTO sistema Duco, igual que la fábrica. Barnices muñeca fino, esmaltes en general. Tapizamos y envasamos muebles. Precios baratísimos. Aniceto Calvo. A-3111. San Rafael 83.
PH3 25014 3 agosto 2

ELECTRICISTA INSTALADOR: SE hace cargo de [illegible] mensuales; traslados de lámparas e instalaciones sanitarias. Enrique Yañes. Arango núm. 45. Teléfono X-2020. En la misma, se vende un diferencial triple Yale, de cinco toneladas.
PH3 25555 7—6 Agosto

PH-4. Limpieza de Cocinas.

LA CASA RUIZ, U-5720. LIMPIEZA reparación, cocinas, calentadores, cuartos de baño. Especialidad en neveras, instalaciones agua, gas, electricidad, hojalatería en general. Venta de cocinas y calentadores
PH4 27234 15—25 Jul.

MECANICO: UN PESO LIMPIEZA Y arreglo máquinas coser, cocinas gas y calentadores. Trabajos a conciencia. Corrales 20. Teléfono M-4661. F. G. Santos.
PH4 27673 18—21 Jul.

PH-6 De interés para el Hogar

BOMBAS DE AGUA, ELECTRICAS Y automáticas, 3 pesos de entrada y $3 mensuales. Las instalo en el día. Señor Freire, I-7351.
PH6 27413 16 jul 24

PARA EL HOGAR

DORAMOS Y RESTAURAMOS TOda clase de lámparas Forramos pantallas de seda. Fábrica de lámparas Electra, San Miguel 111. Teléfono U-7423.
PH6 27578 17 jul 24

FABRICAMOS Y REPARAMOS BAUles, maletas y maleticas para colegios. Figuras 51.
PH6 27683 18—25 Jul.

PARA LAS DAMAS

PD-1. Peluqueros.

DAVID: EX-PELUQUERO DE GALIA y de la Americana, ofrece sus servicios a domicilio. Corte de melena, 60 cts. Ondulación Marcel o agua secada, $80 cts. Teléfono M-6868.
PD1 25554 7—7 Agosto

SEÑORA: LEA Y DIGASELO A SU amiga: Por un peso arreglan melena, dan masage facial y perfilan cejas. También a su esposo conviene. Un servicio, 50 cts.; cinco $2. Molina. A-4478.
PD1 27590 17—16 Ag.

PD-5. Especialidades

EXCEMICIDA DE MADAME SENtouré. Maravillosa pomada francesa, infalible para excemas, herpes, psoriasis, granos, fístulas. Poderoso específico para llagas, úlceras crónicas. Curas asombrosas. Venta: Sarrá, Jahnson, Taquechel. Depósito: Máximo Gómez 412. Dr. Morlet.
PD-5 G-8 Ador. Indf.

PD-6. De Interés para las Damas

"EL PENSAMIENTO". CALZADO A medida; hecho a mano. Especialidad para pies delicados o defectuosos. Pasamos a domicilio. No cobramos el lujo. Calzada del Cerro 771. (Frente a la iglesia). Telf I-6157.
PD6 5306 21 jul 21

MANTONES DE MANILA; MANTIllas; peinetas españolas; trajes típicos de todas naciones; pinturas, maquillajes para artistas de teatro y de cine. Alquiler de disfraces para carnaval, de todas clases y estilos, los alquila PILAR, Virtudes 28, entre Aguila y Amistad. Teléfono M-9392.

FUERA CANAS. OBTENGA UN hermoso color negro o castaño usando "La Favorita", tintura instantánea y vegetal a base de Quina. Estuche, $1. De venta en boticas y sederías. Depósito: Peluquería PILAR, Virtudes 28. Teléfono M-9392.

CORTE DE PELO A SUS NIÑOS por expertos peluqueros, estilo americano y francés. Niños, 50 centavos. Niñas, modelo "Garzón"; niños, "Juana de Arco", 50 centavos. Señoritas, 80 centavos. Peluquería PILAR, Virtudes 28. Teléfono M-9392.

"PILAR": PELUQUERIA DE SEñoras y niños. Peinados, $1. Masajes, 50 centavos; manicure, 50 centavos; lavado de cabeza, 50 centavos; teñido del cabello, des de cinco pesos. Trenzas, moños postizos, cabello. Virtudes 28. Teléfono M-9392.
PD6 23319 25—25 Julio

LABORES
Se hace toda clase de labores a precios módicos. Telf. F-5658.
PD6 26899 14—19 Jul.

PARA CABALLEROS

HERNIAS
Vendaje especial, cómodo y sencillo Fajas reductoras. Corsets para desviación de la columna vertebral y aparatos para toda clase de imperfecciones. Emilio P. Muñoz. Ortopédico. 20 años establecido. Consulado 69-D. Teléfono A-9559.
K. 411 30d v. 13 my

ENSEÑANZAS

E-1. Academias.

MANRIQUE DE LARA
La Academia mayor de la Habana
Fundada en 1916: Comercio, Bachillerato, Ingreso a las Escuelas de Ingeniería y Veterinaria; idiomas, primera enseñanza. Internado para varones. Medio internos y externos, de ambos sexos Hágase taquígrafo-mecanógrafo, o tenedor de libros. Cientos de alumnos diplomados, empleados por nosotros en Bancos, casas comerciales y notarías. Clases de día y de noche. Pida prospectos e informes por correo o por teléfono. Cuba número 58. Teléfono M-2766.
E1 4750C 2—2 Agosto

ENSEÑANZAS

"INSTITUTO COMERCIAL": DIA y noche. Teneduría, Aritmética, Caligrafía, Redacción, todo $5.00 mensuales. Inglés, Taquigrafía Pitman, Mecanografía, Ortografía, 5 pesos. Diploma y empleo final. Primera Enseñanzt, pupilaje. Belascoaín 195. Teléfono M-1803. Pida folleto.
E1 22580 21—21 Julio

MECANOGRAFIA: $2.00
Hágase mecanógrafo en breve tiempo. Clases diurnas y nocturnas. Trabajos de oficina. Inglés; Contabilidad; Taquigrafía Pitman. Cuota módica. Academia Mercantil, Luz 22. Teléfono A-9621.
E1 27256 16—26 Jul.

Academia de Inglés ROBERTS
MALECON 31
Clases nocturnas; $5.00 mensuales— Clases particulares por el día en la Academia y a domicilio. ¿Desea usted aprender pronto y bien el idioma inglés? Compre usted el METODO NOVISIMO ROBERTS, reconocido universalmente como el mejor de los métodos hasta la fecha publicados. Tercera edición pasta $1.50.
E1 1283 Ind. 1 Jun.

ACADEMIA CORTE ALEMANY
Hágase rápidamente excelente cortadora, aprendiendo el facilísimo y moderno sistema Alemany, el mejor de la Habana. Será modista afamada. Confeccionará trajes "chic" parisién. Cortará probará sin retocar nada. Graduamos con título Profesora. Clases domicilio y correspondencia. Virtudes 41. Admitimos internas y media internas. Teléfono M-2065. Directora.
E1 26499 11 agosto 10

BAILES WILLIAM
Aprenda son, danzón, foxtrot, pasodoble, vals, 5 bailes, $10; son y danzón, $5. Con derecho a clases hasta aprenderlos. Bailes españoles, castañuelas, bailes teatrales. Casa particular, William M-3643.
E1 26626 12 agos 11

ACADEMIA MANTICI: CLASES DE piano; violín; mandolina; solfeo; en la academia, colegios particulares y domicio; meastros y maestras. San Lázaro 309-A. Telf. U-4297.
E1 26912 14—21 Jul.

LUIS B. CORRALES
Director de la Gran Academia Comercial, de Idiomas, Taquigrafía y Mecanografía, premiada en el Concurso Profesional de 28 de Mayo de 1922, y que más expertos tenedores de libros ha dado a Cuba, trasladó esta Academia a la calle de Aguila 96 entre S. José y Barcelona. Clases de día y de noche. El que presenta en el Comercio o la Banca las títulos que expide esta Academia no necesita más recomendación.
E1708 Indf 1 Ag.

GRAN ACADEMIA DE CORTE NACIONAL
SISTEMA "SERRA"
Damos títulos de profesoras en un mes. Admitimos pupilas y medio pupilas. Clases por correspondencia, día y noche, domicilio Vendemos el valioso método Serra. Lealtad 82. M-6846. Paquita Serra.
E1 26136 9-8 agosto

ACADEMIA MARTI, CORTE, COStura, corse's, sombreros, flores. Y toda clase de labores. Dirigida por la señorita Carmen Fernández Apodaca número 43, altos. Telf. M-2774. Habana.
E1 26979 14 jul 29

"ACADEMIA POLITECNICA AMEricana", Angeles 22 (altos). Telf. A-2317. Lenguas, Taquigrafía, Mecanografía; Matemáticas, Gramática. Teneduría; Ingreso Instituto, Normales, Comercio, etc. Atención individual. Precios económicos. Diplomas.
E1 27513 17—1 Ag.

E-2 Colegios

COLEGIO SAN ELOY
Pupilos desde $18.00 al mes. Primera Enseñanza. Preparatoria. Bachillerato Idiomas y Comercio. Se admiten internos medio internos o externos. Calzada del Cerro núm. 620 Habana. Teléfono I-6002. Pida prospectos
E2 88 17 jul 21

E-5 Profesores

PROFESORA FRANCESA
Graduada de la Universidad de Paris
Da clases de Francés y Literatura a domicilio y en su Academia. Calle 4. número 253 entre 25 y 27. Vedado. Teléfono F-2658.
E-5 1862 Indf 1 sept

POR EXPERTA PROFESORA SE dan clases de Taquigrafía; y clases primarias. Especialidad en Gramática y Ortografía. En poco tiempo preparo los alumnos en mi casa y particular. Aguiar 102, esq. Obrapía, departamento 2. Señora de Sierra.
E5 27286 16—26 Jul.

INGLES
Enseñado por profesora americana. Sorprendentes resultados en pocas semanas. El discípulo leerá, escribirá y hablará el inglés en breve tiempo. Lecciones a domicilio también. Miss Kapan. Gran Hotel, Teniente Rey y Zulueta. M-9896.
E5 26888 14—13 Agosto

FRANCES
Clases particulares y colectivas por el profesor F. B. De Chatton, cinco años de práctica en la Berlitz School of Languages. Precios de situación. Academia en Edificio Abreu, apartado 414; O'Reilly y Mercaderes.
E5 26950 14 agos 13

PROFESORA GRADUADA EN LONdres, tiene muchos años de experiencia; da clases en casa particular o en su casa; teléfono F-6534.
E5 24978 3 agosto 2

ENSEÑANZAS

PROFESORA FRANCESA: NUEVO método para la conversación; plan fácil y rápido. Referencias inmejorables. Ofrece sus servicios a la sociedad habanera. U-5388. Espada 11, altos.
E5 26024 9—24 Julio.

INGLES; TENEDURIA; TAQUIGRAfía (inglesa y española; Ortografía; Mecanografía; Cálculo Mercantil; Matemáticas;; Dibujo Lineal y Mecánico. Enseñanza a domicilio por el profesor F. Heitzmon. Honorarios: 11 pesos mensuales. Se darán más informes por escrito o personales, en Reina 30, altos.
E5 27266 16—15 Agosto

CLASES DE INGLES: PARTICULAres y colectivas. Se prepara para los exámenes del Instituto. Precios moderados. Virginia Burtner, profesora americana. Edificio Gómez, Morro y Genios. Telf. A-4604.
E5 26230 10—25 Jul

PROFESOR DE INGLES: DR. VRETtos. Ofrece sus lecciones de idioma inglés a domicilio o en su casa. Método práctico de conversación. Adquisición rápi del idioma. Precios convencionales. Industria 100 altos. Teléfono A-4051.
E5 26218 10—25 Julio

PIANO Y SOLFEO. DOY CLASES. También a domicilio. En poco tiempo tocará lindas piezas y será profesora estudiando por mi práctico sistema. A-0225. Precios económicos.
E5 4764C 5 agosto 4

EL DR. SERAPION DAKA, EN LAS vacaciones cursos de inglés y Preparatoria para el Instituto. Escuela de Comercio, Comadrona, etc. Garantiza éxito. Gervasio 116, altos.
E5 26287 10—25 Julio.

PROFESORA DE PIANO: CLASES A domicilio. Trata personalmente. Dirijan tarjeta Señorita Luisa López, Egido 55, altos. Enseguida pasará por su casa. Precios convencionales.
E5 25681 7—22 Julio

PROFESORA AMERICANA, DISPONE de algunas horas para clases de inglés a señoras y niños. Inmejorables referencias. Teléfono U-3175. De 8 a 10 noche.
E5 27065 15—27 Jul.

INGLES POR UNA SEÑORITA DE California, a domicilio o en su casa, para ambos sexos. Clases para dos o más, solamente $5 al mes A-2212. Miss. Corinne.
E5 27218 15 jul 21

PROFESORA FRANCESA
Con inmejorables referencias. Da clases de su idioma en su casa o domicilio. Teléfono M-8551.
E5 26589 12—22 Julio.

MISS VIRGINIA BURTNER OFREce a sus discípulos una oportunidad especial para practicar conversación en inglés con diferentes profesoras americanas, cinco días a la semana, tarde y noche, sin mayor costo para ellos, los que deseen sólo conversación pueden inscribirse por precio moderado. Edificio Gómez, Morro y Genios. A-4604.
E5 26611 12 jul 19

INGLES, TAQUIGRAFIA, MECANOgrafía, Matemáticas, Teneduría, Gramática, Preparatoria, Instituto Normales, Comercio. A domicilio o en mi Academia. Profesor Lista procedente de la Universidad Gregoriana. Teléfono A-2317.
E5 27514 17—1 Ag.

E-6 Institutrices

INSTITUTRIZ AMERICANA, CON las mejores referencias, desea colocarse en casa de familia cubana, como goberness, viviendo en la casa o para dar clases por horas. Llamar por teléfono a Ruth Mc Leran en Havana Post.
E6 26895 14—21 Jul.

DE INTERES GENERAL

ZALDO & Co.
Cuba 76-78, Habana
CORREDORES
Hipotecas por cuenta ajena. Administración de bienes. Compra venta de valores y fincas.
Agentes comisionistas, representantes de The Fine Art General Insurance Co. Ltd. Compañía Inglesa de Seguros contra Incendio. Hermann Paulsen, Ilnenau, efectos para laboratorios y farmacias.
I— E2442 Indf. 18 Oct.

JOSE GARDELL GARRIGO
Contratista de obras; construye; amplía y repara casas y adapta locales para industrias y comercios; pídame presupuesto; Santa Irene 105; teléfono I-2696.
I 24315 30 jul 30

TRADUCCIONES EN LOS PRINCIpales idiomas. Correspondencia solicitada; también contratos, documentos, fórmulas, catálogos, anuncios, etc. Precios módicos. Servicio rápido. H. Canto. Telf. M-7524. Salud 6.
I 27517 17—19 Jul.

SE GRATIFICARA A QUIEN ENtregue un paquete envuelto en el DIARIO DE LA MARINA que contiene cartas importantes dentro del periódico Atlantic Monthly, al Bufete de Bustamante, Aguacate y Muralla
I 27652 17 jul 19

CULTURA LITERARIA. INglés. Francés. Italiano. Castellano. Tuición subjetiva según las aspiraciones del alumno. Dicción. Elocución. Declamación. Oratoria. Especializaciones. Something quite new and totally different. Referencias. No son clases de Literatura. A domicilio. Juan José Veiga. DIARIO DE LA MARINA.
XS Jul. 30

SE GRATIFICARA A LA PERSONA que entregue una medallita en forma de corazón con las letras C. M. Y. en el frente y en el reverso Sawing-1917. Por ser un recuerdo. Ruiz, Edificio Tavel, 21 y C, mañana y noche.
I 27401 16 jul 18

FOLLETIN 80

PAUL BOURGET

EL DEMONIO DE MEDIODIA

VERSION CASTELLANA
POR
M. R. BLANCO-BELMONTE

Esta obra es de «La Moderna Poesía» y «Cervantes», Obispo 135 y Galiano 62

calle de Santo Domingo. Esta gestión te deja en libertad completa. Infórmate respecto a las condiciones del alistamiento, en el supuesto de que no te contraríe...» —«De ningún modo, papá...» Y le parecía oirse pronunciar esas palabras, y veía a su padre levantarse, dirigirse hacia él, mirarlo atentamente, y lo escuchaba preguntándole con voz muy rara: «Jacobo, tú sabes bien cuánto te quiero, ¿verdad?»—«Claro que lo sé, papá, ¿por qué me lo dices?»—Para que lo comprendas bien, hijito mío, y para que lo recuerdes siempre...» tras estas palabras enigmáticas, pronunciadas con voz solemnemente conmovida, marchóse Savignan, dejando al muchacho verdaderamente estupefacto. No sintiéndose capaz de trabajar obedeció a la indicación paterna, y se llegó a las oficinas de la calle de Santo Domingo. Regresó a las once, y a pesar de todo, intentó estudiar el Código. Casi en el acto, un campanillazo le hizo levantar la cabeza. Celestino entró a decirle :«Señorito Jacobo, ahí está una señora que desea a todo trance ver al señor. Solicita pasar para dejarle escrita una carta; afirma que se trata de un asunto muy urgente. Insiste, insiste en ello. ¿La hago entrar en el despacho?»—«Voy a enterarme», contestó Jacobo. Y salió al vestíbulo. Allí se encontró cara a cara con Genoveva. Ignoraba por completo quién era aquella mujer, cómo se llamaba y qué relación tenía con su padre; tampoco sabía la trágica escena desarrollada en el hotel de la Plaza de la Reina, escena acerca de la cual iba ella en el acto a enterar a Savignan. Sólo vió en ella su extraordinario trastorno y su hermosura. Quedóse sorprendido, y más aún cuando ella le preguntó como si la conociese: «¿Hablo con el hijo del señor Savignan, no es verdad? Soy la esposa del señor Calviéres. Tengo que comunicar una noticia de extremada importancia, a su señor padre de usted. ¿A qué hora volverá?»— —«No lo se, señora.»—Pues, entonces, lo aguardaré.» Luego, rectificándose dijo: «No, más vale que le escriba. Confío en que le entregará usted mismo mi carta en cuanto llegue verdad?» Jacobo hizo pasar a la visitante al despacho, y se sintió cada vez más desorientado por la singular expresión de la mirada que la dama fijó en él y por la excitación nerviosa que nuevamente reveló: al quitarse el guante para escribir, le temblaba la mano de tal modo que retiñeron chocando unos con otros los brazaletes que llevaba en la muñeca. Al inclinarse el muchacho para darle papel de cartas y sobres, aspiró el delicado aroma que se desprendía del traje de la dama. Y le pareció que era el mismo perfume que su padre usaba desde hacía algún tiempo. Sintióse desconcertado y dejó sola a la visitante. Resonó otro campanillazo. Desde su cuarto, Jacobo reconoció la voz del Padre Lartigue. Al salir al encuentro del recién llegado, se detuvo experimentando asombro El Vicario cruzaba con la señora de Calviéres palabras que contribuían a aumentar el enigma. Al escuchar el sonido de la campanilla, Genoveva había salido del despacho, creyendo que llegaba Savignan. «¿Hablo con el padre Lartigue, no es verdad?» Y dijo a continuación, como a Jacobo momentos antes: «Soy la esposa del señor Calviéres...» El sacerdote, al verla, no pudo reprimir un grito de sorpresa indignada: «¿Usted aquí?» Inmediatamente la conversación continuó, pero en voz baja. Al cabo de algunos minutos reinó silencio. Abrió? Jacobo se asomó al vestíbulo encontró solo a Celestino, que le mostró un pliego cerrado en una bandeja: «Esa señora ha dejado esta carta para el señor, y se ha marchado con el Padre Lartigue.» El muchacho había visto su propio asombro reflejado en el rostro bonachón del antiguo sirviente. Semejante conformidad de impresiones le fué tan desagradable que se volvió a su cuarto, repsondiendo sencillamente: «Está bien». Y allí aguardó, sintiendo que los latidos del corazón se le trocaban casi en espasmos, cuando un nuevo ruido, éste familiarísimo— dos campanillazos, seguidos inmediatamente de una vuelta de llave— le anunció la llegada de su padre. Reinó silencio. La puerta se abrió, se cerró, otra vez tornó a abrirse y otra vez tornó a cerrar. Jacobo se asomó al vestíbulo. No había nadie. «¿Ha sido efectivamente mi padre el que acaba de entrar?», preguntó a Celestino. «Sí, señorito Jacobo, para recoger la carta»—el sobre cerrado ya no estaba en la bandeja—«y para anunciar que no almorzaba en casa. Voy a decirle a mi mujer que le sirva a usted el almuerzo. Ya han dado las doce.»

Todas estas imágenes se agrupaban constituyendo un cuadro en el cerebro de Jacobo, mientras que Teresa le hablaba. El ruego de ésta lleno de reticencias, tenía sentido tan pavoroso, que el muchacho no pudo continuar soportando aquella incertidumbre; una pregunta le subió a los labios, y la formuló impulsivamente:

—«Teresa, ¿qué es lo que tú sabes?»

—«Respecto a qué?», contestó ella, espantada ahora de su gestión. Era demasiado tarde.

—«Respecto a los ataques personales. Sí. La personalidad de un hombre está formada por su vida pública y por su vida privada. La vida pública de mi padre es intacable. ¿Se trata, pues, de su vida privada?»

Y prosiguió insistiendo.

—«¿En qué se fundan esos ataques? ¿En qué hechos?»

Luego, reaccionando y con el acento apasionado del que lucha contra una sospecha, sin conseguir desechar la preocupación:

—«Pero, no. No hay, no pueden existir hechos. Aun cuando lo afirme tu marido: lo han engañado. Discutir sobre eso es inferir un insulto a mi padre. No se lo inferiré.»

Paseóse febrilmente por la habitación, y, volviendo al lado de Teresa, le dijo, con acento revelador de que el respeto filial había vencido a las sospechas:

—«Que tu marido escriba los artículos. No serán deshonrosos sino para él.»

—«Lo serán para ambos», gimió Teresa. Conocía a su amigo de la niñez, y sabía que si se aferraba a una resolución de principio, no cedería. Y, exaltadamente, repitió: «Sí, para ambos. Para mi marido, porque son abominables las denuncias referentes a la vida privada Para tu padre... Pero, compréndelo, si mi marido no tuviese documentos que no permiten dudas, si yo no hubiese visto, ¡fíjate, yo!, esos documentos, ¿estaría aquí suplicándote?»

—«¿Documentos?», preguntó Jacobo.

—«Sí.»

«¿Cartas de mi padre?»

—«Sí.»

Permanecieron ambos silenciosos un instante, y luego murmuró el muchacho con voz sorda, como ahogada por la angustia de su propia pregunta:

—«¿Es el señor Calviéres quien ha entregado las cartas a tu marido?»

—«Sí.»

Jacobo se dejó caer en una silla con los ojos fijos, los brazos colgados, y balbuceó únicamente:

—«¡Luego es verdad!»

Tan punzante era el dolor de aquel grito, que Teresa no pudo soportarlo, y, arrodillándose ante el hijo atribulado y estrechándole las manos, imploró:

—«¡Perdóname, Jacobo! ¡Di que me perdonas!.. Ya comprenderás que no podía yo dejar que mi marido realizase un acto de ese género, ni permitir que tu padre fuese ultrajado públicamente, y por algo que no le dejaría justificarse. He suplicado a mi marido. No he logrado nada. Entonces he pensado: «Jacobo lo impedirá. Es preciso que se vean.» Y he corrido a buscarte. Esperaba yo, ¡qué locura!, que irías inmediatamente a mi casa, sin pedir explicaciones. ¿Cómo iba a adivinar que ya sospechabas la triste verdad? Pero ¡ven! ¿No vas a ir?... ¡Ven! Acompáñame...»— Se había levantado y trataba de arrastrar a Jacobo—. «Ya habrá vuelto. No habrá tenido tiempo de comenzar esos abominables artículos. No los comenzará. Anda, ven...»

—«¿Para qué?», respondió Jacobo. «Esto es el fin de todo. Había dos hombres en los cuales creía yo totalmente, absolutamente. Dos hombres fueron, para mi infancia y para mi juventud los dos guías, los dos modelos. Me producía gran dolor que esos hombres fuesen enemigos Pero me decía: «Uno y otro proceden de buena fe. Se estiman y tienen razón para estimarse.» ¡Y uno de ellos concibe que es posible y lícito publicar una correspondencia íntima, que evidentemente ha sido robada, y convertirse en instrumento de una innoble venganza!... ¡Y el otro!...»

Enmudeció, cerrando repentinamente los ojos, como para tender un velo entre él y su visión sacrílega. Este retroceso de su mirada y de su palabra era verdaderamente el ademán conmovedor que refiere la Sagrada Escritura: «Entonces Sem, con Jafet tomó el manto de Noé y, llevándolo al hombro, marcharon de espaldas y cubrieron la desnudez de su padre. Como marchaban de espaldas, no habían visto la desnudez de su padre». Luego, irguiendo la cabeza, en un arranque de compasión hacia un sufrimiento demasiado parecido al suyo, dijo:

—«Teresa, iré a ver a tu marido. No ir sería una cobardía. No dejaré que cometa esa acción el hombre a quien amas. Yo lo impediré. No tendrás esta pena. Sería muy duro. ¿Me pides que te perdone? ¡Pero si acabas de evitarme una prueba más horrible aún! Piensa en que habría podido enterarme de todo por los artículos. En vez de eso, ahora, por lo menos, puedo intervenir e intervendré. Ahorraré a mi padre ese golpe, a tí esa pena y a tu marido ese remordimiento. Pero vete, Teresa. Vuelve a tu casa. Que tu marido no nos vea llegar juntos o casi al mismo tiempo. Que no adivine que nos hemos puesto de acuerdo... Unicamente deseo que estés allí cuando yo vaya. Te lo ruego. En presencia tuya no se pronunciarán algunas palabras que yo podría escuchar.»

—«Regreso a casa y allí te esperaré», respondió Teresa. Cuando iba a salir se volvió. Miráronse un momento. Ella comprendió que Jacobo no la había amado nunca tanto como ahora, y precipitóse fuera de la habitación y de la casa, huyendo de esa evidencia y huyendo de un remordimiento punzante que no se creía con derecho a experimentar. ¡Ah! ¿Por qué no edificó su vida cimentándola en un cariño tan noble, tan juvenil, tan ferviente? ¿Por qué se equivocó? Siguiendo el camino hacia la triste morada en la cual—a impulsos del más generoso y del más insensato de los extravíos— había soñado en constituir un hogar, decíase, esforzándose por abogar en lo íntimo de su sentimiento en favor de Fauchon, y cediendo a la necesidad apasionada de no encontrar al hombre a quien prefirió demasiado inferior al desdeñado: «Puede haber reflexionado; puede haber desistido. Puede recibirme diciendo: No escribiré los artículos.» Tal hipótesis era quimérica, y al darse cuenta de ello en el momento mismo de concebirla, intentó mantenerse animosa abrigando otra espranza más modesta:

M.E.C.D. 2016

EJEMPLAR: 5 CENTAVOS | Centro Privado . . . . . M-7911 | DIARIO DE LA MARINA | Anuncios Clasificados: A-3333 | JULIO 19 DE 1930

Superávit de 135 Millones de Pesetas de los Ingresos, Sobre los Gastos

LA URNA CON ARENA DE PUERTO SANTO, BARACOA, ENTREGADA A LA RABIDA

LAS TARIFAS DE LOS ARTICULOS DE LUJO, EN ORO

O en divisas monetarias que tengan paridad con él

PARA MEJORAR LA PESETA

Habrá que confeccionar presupuestos por decreto

MADRID, julio 18. AP. El Ministro de Hacienda Argüelles informó en el Consejo de Ministros que el sábado dará un decreto determinando que se pague integramente en oro o en divisas que tengan paridad con el oro, las partidas del arancel que se refieren a artículos de lujo.

También informó el señor Argüelles de las medidas adoptadas para mejorar la cotización de la peseta, entre ellas la elevación del tipo del descuento. Agregó el Ministro que los presupuestos no podrán llevarse al Parlamento por falta de tiempo, y como no pueden prorrogarse los actuales, por ser defectuosos, habrá que hacer otros por decreto.

El Ministro de Fomento, señor Matos, informó de los asuntos relacionados con los ferrocarriles firmes especiales y confederaciones hidrográficas, dando cuenta del estado actual de las obras para ajustarlas a las necesidades de la Hacienda, reduciendo los gastos. Según Matos, hubo una discusión con el Ministro de Hacienda por pedírsele a éste cincuenta millones de pesetas para los ferrocarriles. El señor Argüelles se negó a entregar dinero en tanto que no estén nivelados los presupuestos, aunque después se llegó a una fórmula, por la cual se consigna el crédito para los ferrocarriles pero en menor cantidad que la solicitada por Fomento.

FUE PROCESADO ORTEGA GASSET AYER EN MADRID

Por prologar un libro del general Eduardo López-Ochoa

TIENE CINCO PROCESOS

El libro aludido se titula «De la dictadura a la Repca.»

MADRID, julio 18. AP. Eduardo Ortega y Gasset, hermano del profesor de la Universal Central de los mismos apellidos, ha sido procesado por quinta vez desde el final de la dictadura, por delitos cometidos desde su vuelta a España, pues estuvo refugiado en Paris durante el periodo de aquella, huyendo de las persecuciones del General Primo de Rivera. En la capital francesa Eduardo Ortega y Gasset publicó un periódico titulado "Hojas Libres".

Al terminar la dictadura se acogió a la amnistía política, viniendo a España para publicar varios libros y pronunciar discursos en los que atacaba al Rey, cosa que le costó los cuatro procesamientos anteriores. El quinto, que es el de hoy, ha sido por el prólogo que puso al libro del General de Brigada Eduardo López-Ochoa y Portuondo titulado "De la dictadura a la República" y por el cual ha sido procesado también el autor. Los jueces exigen a ambos que residan en Madrid, para responder de las incidencias del proceso.

ORTEGA GASSET ATACO GROSERAMENTE AL REY EN EL ATENEO

MADRID, Julio 18. (AP.)—Tan violento ha sido el ataque dirigido por el señor Ortega Gasset contra el Rey en el Ateneo, esta noche, que el auditorio protestó airadamente de sus palabras, obligándole a dejar de hablar. Ortega hacía un resumen de los discursos pronunciados con ocasión de la Memoria que presentó en la sección de Ciencias Morales y Políticas del Ateneo, sobre las responsabilidades políticas de la dictadura.

Hacía poco tiempo que estaba en el uso de la palabra, cuando atacó al Rey groseramente, siendo interrumpido por los ateneistas, a pesar de que había entre ellos una gran mayoría de republicanos. Después habló el socialista Fernando de los Ríos, profesor de la Universidad de Granada, en tono mesurado, pidiendo que se unan todos los republicanos para salvar a España. Fué muy aplaudido.

Jesús J. Gabaldon

periodista y comediógrafo español muy distinguido, llegado hoy a la Habana a bordo del vapor Orizaba". El Sr Gabaldón, que es el representante de la compañía dramática de Díaz Artigas, seguirá viaje mañana inmediatamente a Buenos Aires.

Rafael Suárez Solís

Rafael Suárez Solís, víctima de un ataque de grippe, guarda cama por prescripción médica.

No es de cuidado su dolencia aunque la afección le ha afectado un poco los bronquios.

UNA MUJER QUE DA DE PLANAZOS AL VECINDARIO

Armada de un machete agredió a los inquilinos de una casa

ACUSADA DE BRUJERIA

Por medio de la cual había enfermado a un menor inválido

MARIANAO julio 18.
DIARIO.—Habana.

Un fuerte escándalo en el que jugó papel importante un machete que enarbolado por una mujer, cayó sobre el cuerpo de algunas personas en forma de sendos planazos, ha ocurrido hoy en esta población.

Los antecedentes del caso son los siguientes:

Benigno Morales Cáceres, de 45 años, vecino de Vigía y Ríos, denunció a la amiga de un tal Pico-Pico de haber enfermado al menor Andrés Morales Serra, de 15 años vecino de dicha casa y al cual le faltan las piernas y los brazos teniendo necesidad de arrastrarse por el suelo para poder moverse.

Con motivo de Ello Julia Domínguez Sotolongo, de Vigía sin número, que es la Pico-Pico en cuestión fué a casa de Morales y produjo un formidable escándalo, en el curso del cual, enarbolando un machete la emprendió a planazos con todos los vecinos de la casa y particularmente con María León Valle, de 38 años que recibió algunos golpes contundentes de la Pico-Pico.

El resultado fué el ingreso de todos los protagonistas en el vivac.

PROTESTA CONTRA LAS PANADERIAS

El pueblo entero de este término se ha dirigido al Corresponsal que suscribe, a fin de que haga llegar por medio del DIARIO DE LA MARINA, su más enérgica protesta contra la confabulación que han llevado a cabo los panaderos de la localidad, en número de 16, para alterar el peso de la libra de pan, fabricándolo sólo con 10 onzas en vez de las 16. Esperan los vecinos todos que las autoridades actúen para evitar esa arbitrariedad.

UN BANQUETE DE LOS URUGUAYOS

En Sevilla, conmemorando el centenario de la independencia

SEVILLA, Julio 18. (AP.)—En el Casino de la Exposición se ha celebrado el banquete conmemorativo del Centenario de la Constitución del Uruguay, presidiendo el acto el capitán general marqués de Cavalcanti, y asistiendo las autoridades, los comisarios y los cónsules de las Repúblicas de América. El salón estaba adornado de banderas uruguayas y españolas.

El Cónsul y Comisario del Uruguay, señor Segismundo López de Rueda, agradeció el acto en un sentido discurso. El presidente de los Comisarios Americanos, señor Francisco Orozco, que lo es de México, felicitó al Uruguay, diciendo que esta República es la Atenas de América, por su cultura y su progreso.

El Alcalde de Sevilla, Conde de Halcon, hizo resaltar que en la independencia del Uruguay participó el sevillano Díaz de Solís, y que Sevilla hace votos por que el Uruguay siga ocupando el lugar que merece en la cultura universal.

Terminó el banquete interpretando una banda los himnos de Uruguay y España.

MADRID, Julio 18. (AP).—El ministro del Uruguay, señor Fernández Medina, no ha celebrado ayer ninguna fiesta con motivo del centenario de la proclamación de la Constitución de dicha república por hallarse ausente la mayoría de los miembros de la colonia uruguaya.

FIRME ADHESION DEL MAURISMO A LA MONARQUIA

Esta es inconmovible en la vida española, dice Goicoechea

AYUDO A LA DICTADURA

Necesidad de leyes aprobadas por todos los partidos hispanos

MADRID, Julio 18. — (AP) — El jefe del partido maurista, señor Antonio Giocoechea, pronunció hoy un discurso en el Círculo de aquél, para definir la organización ante la situación política. El señor Goicoechea ratifica la adhesión a la monarquía, reiterando las palabras del difunto Antonio Maura, según las cuales la monarquía es inconmovible en la vida de España.

Recuerda que colaboró desinteresadamente con la dictadura, para ayudar a su eliminación. El problema fundamental de España es la residenciación de la monarquía, pues cuantos piden Cortes Constituyentes y la existencia de las responsabilidades de la dictadura, sólo quieren quebrantar la autoridad del Rey, para tratar de implantar la República.

Agregó el señor Goicoechea que la reintegración a la normalidad constitucional no es realizar elecciones ni restablecer los antiguos partidos políticos, porque se volvería a la misma situación anterior a la dictadura, y después de la bancarrota política, habría otra dictadura reclamada por la suprema necesidad del país. Más importante es establecer leyes que tengan la equivalencia de todos los partidos políticos, así como dar estabilidad a los Gobiernos mediante una asignación constitucional de períodos de vida fija, como tienen los de Suiza. Debe reducirse el Senado, porque sería inmoral que ningún Gobierno proveyera setenta senadurías vitalicias de nombramiento real, hoy vacantes.

También cree el señor Goicoechea que deben establecerse la independencia del Poder Judicial, no haciéndolo depender de los Gobiernos. De esta manera podría exigirse responsabilidades de la gestión realizada por la dictadura. Sólo dando estabilidad a los Gobiernos se podría resolver el problema monetario, pues la causa de la depreciación actual de la peseta es el poco crédito que inspira la política española.

El Rey no es culpable de la dictadura, sino los partidos políticos, que con sus luchas intestinas y mezquinas imposibilitaban que se pudiera gobernar. Para impedir la repetición de esto, hay que separar el Poder Ejecutivo del Legislativo, al fin de que cada uno pueda cumplir su misión.

El Cursillo en la Biblioteca

Ha sido inaugurado para los extranjeros, ayer en Madrid

SANTANDER, Julio 18. (AP).—El curso de verano para extranjeros será inaugurado en la Biblioteca Nacional Menéndez Pelayo, siendo grande el número de franceses que asisten a las explicaciones.

También comenzaron las clases en el Colegio Mayor Universitario.

LA IMPLANTACION DEL CARNET PARA LAS ELECCIONES

Servirá para identificar la personalidad de los electores

SE IMPLANTARA PRONTO

No hay tiempo de llevar la mejora a los pueblos menores

MADRID, Julio 18. (AP.)—El Gobierno ha aprobado la creación del carnet electoral, a fin de poder identificar las personalidades de los electores, impidiendo el falseamiento de votos en los comicios.

El Ministro del Trabajo, señor Sangro, ha dicho que el carnet será implantado antes de las elecciones parlamentarias de diciembre próximo, haciéndose obligatorio en todas las grandes poblaciones, aunque no en los pueblos menores, por falta de tiempo para llevar hasta estos la innovación.

En el estudio hecho previamente para conocer los carnets electorales de diferentes países, se dijo que el más adaptable a las peculiaridades de España es el de la Argentina.

BARCELONA, Julio 18. (AP).—Se encuentra enfermo el novelista catalán Narciso Oller, autor de varias novelas que se consideran las mejores que se han producido en Cataluña en los últimos tiempos.

ALMERIA, Julio 18. (AP).—La cosecha de uva en esta región ha sido muy inferior este año a la del pasado, calculándose que la merma es de un cuarenta por ciento.

En estos días ha comenzado la exportación de la uva a Alemania, Inglaterra y Holanda, países que, al parecer, no han podido comprobar la existencia de la llamada mosca del Mediterráneo.

La Urna con Arena de Puerto Santo

SEVILLA, julio 18. (AP). — En el Pabellón de Cuba en la Exposición Ibero-Americana, el comisario de Cuba Sr. Julián Martínez Castells, hizo entrega al presidente de la Sociedad Colombina Onubense, de Huelva, Sr José Marchena Colombo, de la urna que contiene arena de la playa de Puerto Santo, donde Colón pisó tierra cubana. La urna figuró en el pabellón y ha sido regalada al convento de La Rábida por acuerdo del Ayuntamiento de Baracoa (Oriente), su propietario.

Los Americanos Para Santander

Irán todos los comisarios que actuaron en la Exposición

SEVILLA, Julio 18. (AP.)—El domingo saldrán hacia Portugal todos los comisarios americanos en la Exposición Ibero-Americana, acompañados del director de esta, señor Carlos Cañal. El Gobierno portugués los invitó oficialmente, y en los días en que el grupo de personalidades permanezcan en el país, serán huéspedes del Presidente Carmona y de su Gabinete.

El Dr. Romaguera

Hoy embarca por vía de la Florida, para seguir después viaje a Europa, nuestro distinguido amigo, el conocido galeno doctor Luis P. Romaguera, especialista en enfermedades del pecho en la Casa de Salud La Purísima Concepción, a quien la poderosa Asociación de Dependientes ha confiado el estudio de los modernos procedimientos que actualmente se utilizan en el Viejo Continente para combatir la terrible tuberculosis. Además — y ésto coloca muy alto el nombre del citado galeno — el Gobierno cubano le ha confiado su representación oficial para que concurra al importante Congreso de Tuberculosis que en fecha próxima habrá de celebrarse en Oslo, Noruega, y al que habrán de asistir eminencias médicas de todo el mundo.

Durante la ausencia del doctor Romaguera, que será solo de tres meses, según nos asegura, se hará cargo de su consulta y visitas, el competentísimo médico y también amigo nuestro, doctor Asterio Latour.

Un buen viaje al querido amigo, muchos éxitos en sus labores profesionales y el deseo muy sentido de que vea colmada la medida de sus deseos en el orden de las alegrías y satisfacciones.

LOS INGRESOS DE ESPAÑA DURANTE EL 1ER. SEMESTRE

Acuerdos en el Consejo de ministros extraordinario

DE FOMENTO Y HACIENDA

Al hacer economías no se desatenderán los servicios

MADRID, julio 18. (AP). — El Ministro de Hacienda, señor Argüelles, ha dado una nota diciendo que en el primer semestre del año actual, los ingresos del Fisco español excedieron en 135 millones de pesetas a los gastos, siendo el total de aquéllos en los seis meses dichos, de mil ochocientos millones de pesetas.

CONSEJO DE MINISTROS EXTRAORDINARIO Y SUS ACUERDOS

MADRID, julio 18. (AP). — El Gobierno ha celebrado un Consejo de Ministros extraordinario, con objeto de ocuparse de los asuntos de Fomento y Hacienda. El señor Matos, Ministro de Fomento, expuso el plan de Gobierno para la realización de las obras emprendidas y proyectadas, acerca de ferrocarriles, carreteras y pantanos, en las cuales se introducirá todas las economías posibles, sin desatender ninguna de las necesidades de la nación.

El Ministro de Hacienda, señor Argüelles, expuso ante sus compañeros de Gabinete la situación optimista del Tesoro español, y las medidas tomadas para combatir la injusta depreciación de la peseta.

Los Ministros acordaron hoy celebrar Consejo con el Rey, en Santander, como se hacía en los tiempos de la dictadura. Todos los martes se celebrará Consejo en Madrid, viniendo expresamente para ello los Ministros que estén veraneando en diferentes lugares del país.

A LOS HIJOS DE PMO. DE RIVERA

Se cree que en total habrán de cobrar 15.000 ps. anuales

MADRID, Julio 18. (AP.)—El «Diario del Ministerio del Ejército» publica hoy una real orden concediendo pensión de orfandad de 5.000 pesetas anuales a las hijas e hijo menor del General Primo de Rivera, que son Carmen, Pilar y Fernando. Esta pensión, según la Real Orden, la cobrarán desde la fecha en que falleció el Dictador. Además se tramita otra pensión por cruces, creyéndose que la totalidad de las pensiones que disfruten los hijos del Marqués de Estella serán de 15.000 pesetas anuales.

Se tiene entendido que Fernando Primo de Rivera cederá la pensión a sus hermanas, pues conforme a la ley, las pensiones no son renunciables por parte de los menores.

BARCELONA, Julio 18. (AP).—Una comisión de elementos de la Diputación Provincial, Ayuntamiento y sociedades catalanas visitó esta mañana la tumba del ilustre isleño y autor dramático catalán don Angel Guimerá, depositando varias coronas de flores. También se pronunciaron varios discursos con motivo de cumplirse hoy el aniversario de su muerte.

MADRID, Julio 18. (AP).—El conde de Romanones ha presentado la dimisión del cargo de concejal de este Ayuntamiento. En la carta que ha dirigido al Alcalde dice que sus muchas ocupaciones le impiden atender debidamente el cargo. Agrega que además, desea atender a su quebrantada salud.

EL SR. MIGUEL ALBARRAN CONTESTA LA CARTA DEL DR. CARLOS M. DE LA CRUZ SOBRE LA NECESIDAD DE NUEVO RUMBO

La Junta Central ordena la formación de expediente al Secretario de la Junta Niquero, por negligencia punible

INFORMACION GENERAL DEL MOVIMIENTO POLITICO

Mañana se inaugurará en Santiago de las Vegas el Club Liberal Rafael Jorge Sánchez. Acuerdos de la Central Electoral

HERALDO DE CUBA, el estimado colega de la mañana, cuenta desde ayer con el claro talento y la notable pluma del distinguido novelista y excelente camarada Sr. Jesús Masdeu. La Sección Política, puesta en sus manos, cobrará el interés que sabrá imprimirle con sus bien ganados galones de periodista y sutil comentador.

HERALDO DE CUBA, que sufre una transformación en vía de mejoramiento a diario fácil de notar, enriquece ahora su staff con Masdeu.

Lo saludamos.

En la tarde de ayer tuvimos el gusto de encontrarnos con el señor Miguel Albarrán y Monedero, Representante a la Cámara, persona amable y servicial, político hecho en las encrespadas luchas de los barrios, Presidente del Comité Ejecutivo Municipal y Vicepresidente de la Provincial del Partido Conservador.

Sardiñas - Albarrán - Albarrán - Sardiñas, ha sido el binomio de las grandes luchas electorales del conservcatismo. Unidos por la amistad y vinculados en propósitos políticos, han presentado la máxima dirección de sus huestes en cuya defensa han librado las más recios combates.

En estos últimos días — como apuntábamos ayer — los mares del conservatismo parecieron agitarse súbitamente. La gestión incesante de prestigiosos elementos, de figuras jóvenes de simpatía y arraigo del Partido, por abrir la boleta confeccionada en Enero último, tomó caracteres peligrosos. Carlos Manuel de la Cruz, cuyos prestigios como político, como parlamentario y como jurista son realmente notables, alzó airado su espada de combate y vaticinó en documento público que era necesario cambiar de rumbos, que por esos caminos el Partido iría sin remedio alguno a la derrota. Hizo cargos, bordó con la ironía de su pluma recuerdos de ayer, y erigiéndose en augur dirigió en carta abierta a Miguel Albarrán el anuncio del de Profundis.

Albarrán, Benito Remedios, Sardiñas, y con ellos los que siguen sus orientaciones han creído exagerado el gesto del doctor Cruz. ¡No es para tanto! — se ha dicho. Y el primero nos hizo entrega de la copia de la carta que pusiera en manos del distinguido congresista, con el ruego de que le diéramos cabida en el DIARIO.

Dice el señor Albarrán:

Habana, Julio 18 de 1930.

Sr. Dr. Carlos M. de la Cruz,
Ciudad.

Mi estimado amigo:

No quiero contestar tu carta refiriéndome a cada uno de sus párrafos, pues con ello estableceríamos una polémica que me parece no es este el momento oportuno.

Tu sabes, tú que eres político de algún tiempo, que todos los candidatos para cualquier cargo tienen con el cuerpo electoral sus diferencias y que a medida que va acercándose la elección por medio de sus adeptos y amigos desaparecen las dificultades y asperezas.

En cuanto a la nominación de candidatos, debes reconocerma que fuí el mantenedor de incluir en las boletas a elementos por los cuales tú ahora, a siete meses de distancia, te eriges en defensor; cosa que celebro, pues creo que hemos convenido en el mismo propósito e ndefensa de nuestro Partido.

Y para terminar, mi opinión es que todos debemos unirnos con un frente único y luchar por e lpuesto de Senador que no podemos perder y el mayor número de actas de representantes, vigorizando, si es posible, la representación congresional que actualmente tiene el Partido.

Recibe un afectísimo saludo de tu amigo,

M. Albarrán.

EXPEDIENTE AL SECRETARIO DE LA JUNTA DE NIQUERO

La Junta Central Electoral en su sesión de ayer, acordó, entre otros extremos, relacionados con la Junta Municipal Electoral de Niquero, provincia de Oriente, la formación de expediente de separación al Secretario de aquel organismo. Según antecedentes que constan en la resolución de la Central, la provincial electoral de Oriente trasladó el telegrama que le dirigiera el día anterior el Secretario de Niquero, participándole no haber podido quedar terminados los resúmenes estadísticos que señala el Código. En tal virtud la Junta Central ordenó la designación de un Inspector para que constituyéndose inmediatamente en Niquero actuara con la rapidez necesaria para la terminación de los referidos resúmenes. Que, además, dicho Inspector investigara las causas que han impedido cumplir debidamente con ese requisito, teniendo en cuenta que a dicha Junta se le asignó el personal necesario para esas labores y a la cual se le autorizó la habilitación de los domingos.

La Junta Central en la repetida resolución, también interesa se investigue por el inspector las causas que hayan motivado la notable cantidad de solicitudes de inscripción de electores, pues contando el repetido Término Municipal sólo 4,693 inscriptos en mil novecientos veintiocho, aparezcan ahora dos mil quinientas cédulas originales.

UNA IMPORTANTE ACLARACION DE LA CENTRAL

También resolvió la Central en su sesión de ayer aclarar la sentencia dictada por la misma en el expediente incoado con motivo de la reclamación establecida por el doctor Carlos Bustamante contra sesión del Ejecutivo Conservador de Santa María del Rosario en el sentido de que fué presidida por el señor Lino Garrido Enríquez y no por Luis Garrido Enríquez.

LA JUVENTUD LIBERAL DE LA HABANA

Viriato Gutiérrez ha dicho recientemente que es menester energía y actividad, vida y entusiasmo a la campaña electoral en lo que a las fuerzas liberales se refiere. A esas manifestaciones, responde la Juventud Liberal de la Habana en cuya falange militan Oscaldo Valdés de la Paz, José Ramón Egues, Gabriel García Galán, Manuel Alfonso Medina, Jesús Masdeu, Miguel Bretón y otros, con el acuerdo de que cuanto se efectúen las nominaciones liberales de la Habana, iniciar una activa campaña en pro del triunfo del Partido, en todos los pueblos de la provincia, celebrando mitines cuantos actos sean necesarios para lograr una aplastante victoria.

LOS CONSERVADORES DE SACTI SPIRITUS

Nicanor Orizondo es el Jefe de los Conservadores de Guasimal, término de Sancti Spíritus. Hace tiempo lo conocemos. Es uno de esos tipos criollos — que quedan pocos — francos, sinceros, excelentes conservadores, figuras que tienen el raro don de conquistar la simpatía desde el primer intercambio de palabras.

Orizondo nos habla de Guasimal y después de Sancti Spíritus, el término de Pastor del Río. Cree que los conservadores son fuerza de primera magnitud y que Pastor del Río sigue siendo el ídolo de las masas conservadoras y la admiración de los nuestros.

Le estrechamos la mano y continuó Prado abajo fumando un rico tabaco de su región.

INAUGURACION DEL CIRCULO LIBERAL RAFAEL JORGE SANCHEZ

Mañana, a las tres de la tarde tendrá lugar en el vecino pueblo de Santiago de las Vegas, la inauguración del Círculo Liberal "Rafael Jorge Sánchez", cuya fiesta organizan los Sargentos Liberales de la localidad.

El señor Rafael Jorge Sánchez, figura simpática del liberalismo, actual Concejal del Ayuntamiento habanero, aspira a ser nominado candidato a Representante en la boleta liberal de los próximos comicios.

EL CONCEJAL CAMILO MARIN

En el día de ayer, con motivo de celebrar su fiesta onomástica, recibió múltiples agasajos el señor Camilo Marín, Concejal Secretario del Ayuntamiento de esta Ciudad y Presidente del Comité Liberal del importante barrio de Arroyo Apolo.

EL COMITE DE ACCION LIBERAL

El próximo miércoles se reunen en Campanario 143, los miembros que integran el Comité de Acción Liberal de esta Ciudad, para tomar acuerdos relacionados con la actual campaña.

Así nos lo comunican su Presidente señor Julio Travieso y el Secretario de Correspondencia señor Eugenio Velaza.

EL PEÑON DE ACTUALIDADES

Se nos informa que en relación con la próxima fiesta que se celebrará en el Teatro Actualidades, para la constitución de la Asociación político-social "El Peñón de Actualidades", estuvieron conferenciando el día de ayer los señores José Mª de la Cuesta y Joaquín Massip, con el Presidente de la mencionada entidad doctor Segundo R. Calderón, cambiando impresiones también con un gran número de asociados sobre la constitución de las Delegaciones o Comités en todos los barrios del Municipio Habanero.

El acto de la constitución está señalado para la noche del día 26 del corriente y harán uso de la palabra distinguidos oradores.

La Asociación se dedicará con todos sus esfuerzos al triunfo de los amigos y de aquellos que por sus méritos con el pueblo y actuación actual merezcan los sufragios de sus conciudadanos.

PORTES GIL Y EL CENTRO MEXICANO

Esta sociedad le ofrecerá mañana un champán de honor

Mañana, domingo, de 5 a 7 de la tarde, tendrá efecto en los amplios salones del Centro Mexicano de Cuba, institución que preside con gran acierto nuestro compañero en la prensa, Sr. D. Atenedoro Pérez y Soto, un acto muy simpático y que resultará sin duda alguna, de gran brillantez social. Consistirá el mismo en un champagne de honor que ofrece dicha sociedad al distinguido huésped de nuestra capital Ldo. Portes Gil, ex presidente de México, y su gentil y elegante esposa.

Especialmente invitados concurrirán a esa suntuosa recepción que brinda el Centro Mexicano, el Excmo. Sr. Embajador de México en Cuba, Sr. Cienfuegos los dos secretarios de la Embajada, el Sr. Cónsul de México y altas autoridades cubanas así como la más selecta representación de la colonia mexicana residente en nuestra capital.

Amenizará el acto un grupo integrado por notabilísimos músicos, miembros de la Orquesta Sinfónica de la Habana, agrupación artística que dirige el maestro Gonzalo Roig.

El Centro Mexicano de Cuba, cada día más pujante, lucirá mañana sus mejores galas.

Las invitaciones para el champagne de honor ya están circulando desde ayer, y pueden solicitarse por los asociados a la secretaría del Club, en las horas hábiles.

El Dr. Céspedes en Santander

A bordo del vapor «Mexique» viene a Cuba con su esposa

SANTANDER, Julio 18. (AP).—El exsecretario de Estado de la República cubana y actual ministro en París, doctor Carlos Manuel de Céspedes, ha pasado por este puerto a bordo del trasatlántico francés «México» rumbo a Francia, en compañía de su señora.

A bordo del mismo buque viajan el doctor Macía y esposa e hijos y los señores Antonio Méndez Plasencia, Gonzalo Herrera y Enrique Comyn.

El Príncipe ha ido a le Bourget

Se le explicó el modo de funcionar de los servicios

LE BOURGET, París, julio 18 AP El Príncipe de Asturias fué iniciado hoy en los detalles de la aviación francesa cuando visitó el aeródromo de Le Bourget en compañía de su séquito, recorriendo todo el campo.

El comandante Girodot, del aeropuerto, explicó a S. A. los trabajos de las distintas rutas aéreas y el Príncipe presenció la llegada de unos de los aeroplanos postales de Berlín.

LA AMNISTIA FISCAL ES UN EXITO DE LA FEDERACION DE DETALLISTAS

Transcurrido el plazo legal, ha pasado a ser ley el proyecto del Sr. Albeniz que tanto beneficia a las clases comerciales

Al transcurrir el plazo constitucional sin ser vetado ni objetado el proyecto del señor José Alberniz, que procede a la condonación de las penalidades y los recargos de caracter tributario, ha entrado en vigencia legal, convirtiéndose en la Ley tan ansiada por todas las clases contribuyentes de la nación.

La promulgación de esa ley, que demuestra el espíritu de comprensión del Honorable Sr. Presidente de la República, quien cumplió la promesa hecha a la Federación Nacional de Detallistas, constituye un formidable éxito de ese organismo, representativo de las clases minoristas, que ha luchado durante un año hasta alcanzar el éxito que llena de satisfacción a todos los integrantes de la mencionada Federación.

En el VI Congreso, celebrado el año pasado en Santiago de Cuba, fué acordado como una de las conclusiones finales de esa Asamblea Nacional, el gestionar la condonación de las penalidades y recargos por concepto tributario, aceptandose la resolución a propuesta del Centro de Cafés de La Habana, de la Cámara de Comercio de Cruces y de la Unión de Detallistas e Industriales de Palma Soriano. Desde el primer momento la Federación puso todo sus entusiasmos y actividades en favor de la obtención de lo resuelto en la capital de Oriente y de manera continua ha venido actuando junto al Presidente de la República, al secretario de Hacienda y a los legisladores. El éxito ha coronado sus desvelos y hoy las clases contribuyentes gozan de una condonación que representa más de dos millones de pesos, labor que le ha valido las más calurosas congratulaciones no solo de las instituciones federadas, sino también de otras Corporaciones mercantiles que reciben el beneficio que la Ley representa.

Satisfechos pueden sentirse los directores de la Federación Nacional de Detallistas y también el Centro de Cafés de la Habana, la Cámara de Comercio de Cruces y la Unión de Detallistas e Industriales de Palma Soriano, pues en los momentos actuales la condonación obtenida es un bien de incalculables beneficios para toda la industria y el comercio del país.

La Federación ha dirigido una circular a todas las instituciones que la integran dando cuenta del triunfo alcanzado e informándole a la vez que para poder disfrutar de los beneficios de la condonación es preciso proceder a pagar los impuestos principales dentro del término de noventa días, que se empezarán a contar desde la publicación de la Ley en la Gaceta Oficial, a la cual fué mandada en la mañana de ayer para su oportuna inserción y vigencia legal.

Otro de los puntos que deja terminantemente resuelto la nueva legislación es que la revisión de impuestos ya satisfechos solo se podrán hacer en el término de cinco años, evitándose así que las investigaciones tengan un tiempo indefinido para realizarse, pues aunque el Código de Comercio señala un plazo de cinco años para guardar los documentos mercantiles resultaba lo cierto que, por no haber legislación ni precedente en materia fiscal, se venían pidiendo los comprobantes de 7 y 8 años, los que al no tenerlos en muchos casos los contribuyentes eran acusados de obstaculizadores, teniendo siempre el peligro del excesivo castigo que las leyes tributarias establecen para los que no cooperan a la investigación de los impuestos. Ahora ese extremo queda resuelto de manera clara y terminante.

El DIARIO DE LA MARINA, que conociendo las necesidades del comercio y la industria ha dado calor a las gestiones de los detallistas, que como siempre ha actuado oportunamente y de manera valiosa, se siente satisfecho del resultado obtenido y felicita al señor Presidente de la República, al señor Albérniz, proponente de la ley, a la Cámara y al Senado, así como también a la Federación Nacional de Detallistas y al Centro de Cafés de La Habana, Cámara de Comercio de Cruces y Unión de Detallistas e Industriales de Palma Soriano, iniciadores de la idea.

También merece entusiasta congratulación el Centro de Detallistas de La Habana que de manera eficaz y decidida prestó su cooperación a la Federación Nacional, contribuyendo así al triunfo que se celebra.

UNA FABRICA DE YUTE, QUEMADA

Las pérdidas causadas se calculan en cuatro millones

BILBAO, Julio 18. (AP.)—En el pueblo de Miravalles un incendio ha destruído la fábrica de yute propiedad de la Industrial Textil de Yute. Los bomberos acudieron desde los primeros momentos, pero fueron impotentes para sofocar las llamas, que dejaron en pie solamente parte de las paredes del edificio.

En la fábrica destruída trabajaban quinientos obreros, que han que dado sin trabajo por tal motivo.

Las pérdidas se calculan en cuatro millones de pesetas. El incendio lo causó un corto-circuito.

ALARMA EN LA BOLSA DE MADRID

Por haber elevado el Banco de España el tipo de redescuento

MADRID, Julio 18. (AP).—Durante la mañana de hoy reinó gran excitación en la Bolsa con motivo de haber elevado el Banco de España el tipo del redescuento del cinco y medio al seis por ciento.

En cuanto a la estabilización de la peseta son numerosos los agentes de banca y bolsa que se han pronunciado contra semejante medida, sosteniendo que ella solamente favorecería a Cataluña, impidiendo la competencia de las industrias textiles extranjeras.

LO QUE CONTIENE DE INTERESANTE LA GACETA

Se concede al Notario con residencia en Santiago de Cuba, doctor Antonio Parreño Revolta, dos méritos ordinarios en su carrera notarial, consistentes en haber ejercido el cargo por más de diez años sin haber sufrido corrección disciplinaria y haber formado parte una o más veces del Tribunal de Oposiciones.

Hermanos Inclán Lechuga, S. en C., solicitan certificado de propiedad por la incripción de la marca Inclán para distinguir sombreros para señoras y niños. La Compañía Ironbeer, S. A., por la inscripción de la marca K. D. T., para distinguir aguas gaseosas, minerales, de mesa, etc., y Cadete para distinguir aguas también; Gil y Montes, S. A. para distinguir un modelo industrial de botella para refrescos; American Glue Company, S. A. para distinguir papeles y telas; Globe Machinery and Supply Company, S. A. para distinguir ascensores; Orange Crush S A. para distinguir bebidas alcohólicas, The Air Conditioning and Engineering Comp. para distinguir aparatos de calefacción y otros; Boston Wire Stitcher Company, para distinguir máquina para coser; John Haig and Comp. Ltd. para distinguir whisky.

El Secretario de Instrucción Pública da por terminados los servicios de Diego A. Nogales y R de Hermida, en la plaza de Jefe de la Sección de Contabilidad y Administración de la Secretaría y lo nombra Jefe del Negociado de Asuntos Administrativos.

La Audiencia de Matanzas jubila obligatoriamente a Prudencio Echevarría Mejón en el cargo de Sereno de la Aduana de Cárdenas, con pensión de $195.00 anuales

La Alcaldía Municipal de Guanabacoa anuncia para el día 8 del próximo agosto, a las diez de la mañana, la venta en pública subasta de la casa de mampostería y azotea, sita en Daniel Tabares, antes Becquer, número 8, en dicha población.

La Aduana de la Habana hace segunda convocatoria para la subasta que se celebrará el día 22 de julio actual, a las 8 de la mañana, con la rebaja del veinticinco por ciento del valor total, de numerosas mercancías depositadas en los Almacenes de San Francisco, Machina, Santa Clara, Munson Line, Ward Line, Arsenal, Havana Terminal, Commercial Docks, (Arsenal), Patio Estación Central, Atarés y Vaccaro.

El Gobierno Provincial de Camagüey anuncia que la Bethlehem Cuban Iron Mines Company registró veinte pertenencias de mineral de cromo y otros de la tercera sección, en el término de Camagüey; otras diez y seis, en el mismo término; otras diez y ocho más y otras sesenta más en el mismo término municipal.

M.E.C.D. 2016