SECCION 1ª

EL DIARIO DE LA MARINA es el periódico más antiguo de Cuba. Fué fundado en el año mil ochocientos treinta y dos. Servicios especiales de España.

DIARIO DE LA MARINA

MIEMBRO de The Associated Press. Esta queda autorizada para usar nuestros servicios y noticias de información. Hilo directo con New York.

SECCION 1ª

AÑO XCVIII.—NUM. 195 Acogido a la franquicia postal

LA HABANA, MIERCOLES, 16 DE JULIO DE 1930.—NUESTRA SEÑORA DEL CARMEN

El tiempo para hoy: BUENO.

EJEMPLAR: CINCO CENTAVOS

HEMEROTECA MUNICIPAL MADRID

A LAS 7:20 DE LA TARDE DE AYER SALIO EL AVION "K. OF NEW HAVEN" PARA LA HABANA

Impresiones

"El Papa da un aviso a los Estados Unidos contra el bolchevismo".

Así reza el titular de un cable, cuyo contexto, sin duda deficiente, ha debido de dejar trunco el pensamiento del Sumo Pontífice.

Porque según la información cablegráfica, el sucesor de San Pedro, hablando con el rector de la Universidad Católica de América sobre la raigambre que el comunismo había echado en Londres lo advertía a Norteamérica para que preservaran a la tierra libre de Wáshington de plaga semejante.

No dice el cable cómo entiende el Papa en este caso la asepsia que impida la propagación de las pútridas doctrinas del comunismo, aunque es más que probable que no se haya limitado a señalar el mal sin indicar el remedio.

Su Santidad, al subrayar que "es este el momento oportuno (el de los millones de hombres sin trabajo) para que las ideas bolcheviques prendan en el pueblo" da una voz de alarma y un aviso. Pero ¿un aviso a quién? ¿A la policía? No; las palabras del Jefe de la Iglesia traen a la memoria estas otras bíblicas: —Caín, ¿qué has hecho de tu hermano Abel?

Porque las admoniciones del representante de Cristo en la tierra es dudoso que se dirijan a los que no pueden vivir en la tierra, sino a los que por tener a Cristo confinado en los altares, sin sentirlo jamás en el corazón, han hecho posible que en un mundo casi despoblado no quepa ya una buena parte de la población.

Cristo ha sido expulsado del espíritu de las leyes, de las costumbres, de la sensibilidad, del sentido de la justicia, de los hábitos y del concepto de la existencia y del mundo.

Un materialismo feroz y un sensualismo bajuno alientan, inspiran y marcan el ritmo vital de esta época supercivilizada en que el hombre posee menos valor en el edificio social que un ladrillo en un rascacielo, y en que los medios se toman como fines, convirtiéndose al hombre en un esclavo del maquinismo en vez de erigirse en su dueño y usufructuario.

Aun las construcciones de nuestra civilización (de creaciones estamos vírgenes) tenidas por grandiosas parecen ridículas a poco que se observen con los ojos del espíritu. Ante una pequeña iglesia medioeval uno puede preguntarse a dónde conduce el penetrar en ella, porque la gótica iglesita se hizo para acercarnos ¡nada menos que a Dios! Pero ante la construcción imponente de la Pennsylvania Station uno no puede inquirir a dónde nos conduce. Porque... porque a aquel templo formidable se entra ¡para ir a Cayo Hueso!

Esta civilización materialista, práctica, tan práctica que ha convertido el vivir, la simple función de vivir en un problema tan difícil como la cuadratura del círculo, es la causante única de que el bolchevismo se extienda por el mundo como la langosta.

Pero no hay que alarmarse. El bolchevismo es un azote que en su pecado lleva la penitencia. Es una revolución sin contenido religioso que no acusa nada transcendente. Vendrá al suelo como esos voladores de salvas que ascienden con la fulminante rapidez que le imprime la pólvora con que van cargados. Su transcendencia quizás estribe precisamente en provocar en el mundo una regresión sincera hacia un cristianismo integral, con lo que el mundo saldrá ganando todo lo que hubo de perder en su loco galope hacia la animalidad más abyecta.

El bolchevismo atacando a Dios en los altares es un deicida amateur e infantil al lado de la civilización que ataca a Dios en sus divinos preceptos y en el influjo de su omnipresencia, de la que hace burla cuando no la ignora.

Sobre el lamentable fracaso de las patrióticas gestiones de Don Antonio González Mendoza para un acercamiento entre el Ejecutivo y los Nacionalistas hablaremos mañana.

Un Círculo Infernal Que el Dante Olvidó Describir

Mueren de Hambre Miles de Hombres

Enfermos, harapientos, hurgan en las basuras como los perros

LA COMISION DE ALIVIO

La guerra civil, en tanto, siega las vidas de los combatientes

SHANGHAI, China julio 15. AP. Despues de considerables fluctuaciones en el curso de la batalla entre nacionalistas y norteños por la supremacia en el norte de China, parece que la acción se decide a favor de los primeros.

La ofensiva de los norteños en el ferrocarril Haichow-Tungkway, en el norte de la provincia de Honan, no ha dado resultados, según dicen los despachos, mientras las notas de Shantung dan cuenta que los nacionalistas han estado avanzando hacia el oeste a lo largo del ferrocarril de Tsingtao-Tsinan desde Weihsien con Tsinan, capital de la provincia de Shantung, como objetivo.

Los nacionalistas aseguran haberse apoderado de Taian, cerca de Tsinan.

Los aeroplanos del gobierno han bombardeado las posiciones norteñas de Shantung con efecto que no ha podido determinar todavia.

SIGUE MEJORANDO ALGO LA SITUACION CREADA POR EL HAMBRE EN EL NORTE DE CHINA

SHANGHAI, China, julio 15. AP. La situación creada por el hambre al pueblo del Norte de China, es ahora menos grave que hace un año justo, según el informe elevado por J. E. Baker, miembro de la Comisión Internacional de Alivio, que ha terminado de recorrer las provincias de Shensi y Shansi.

"La situación es todavia muy mala —declara Mr. Baker— pero hay en ella factores que permiten esperar que haya unos cuantos miles de victimas menos en los próximos meses. Las nieves del invierno y las lluvias abundantes y oportunas de la primavera han producido una excelente cosecha en las llanuras de Siam, en Shensi, que ahora parecen un mar de trigo y cebada. Pero antes de que se haga, la recolección, han de morir de hambre muchos millares de infelices. En las ciudades y en las aldeas de Siam se vé miles de hambientos que buscan algo comestible en los montones de basuras, antes de tenderse a la sombra de cualquier pared para morir y descansar de un vez" dice el informe de Mr. Baker.

"Esos chinos que agonizan de hambre apenas subsisten con los restos de alimentos que no aceptarían los perros de Pekín. Horriblemente demacrados, vestidos de harapos, sufriendo de enfermedades muy avanzadas no pocos de ellos, sin tierras que sembrar, sin utensilios con los cuales trabajar sin quehacer y sin hogar, vagan por doquier en la región del hambre, círculo infernal que el Dante olvidó describir... Durante el verano, mal que bien encuentran algo comestible, pero cuando llega el invierno con sus crudos frios, mueren a centenares y los grupos de enterramiento los recogen en montones todas las mañanas, para echarlos a la zanja, fuera de las murallas de

(Continúa en la pág. Veintiuna)

HUBO TEMBLORES EN GUATEMALA

El vecindario, presa de gran pánico, abandonó sus casas

GUATEMALA, julio 15. (AP) Ayer, a las 4:40 de la tarde se sintió en esta capital un violento temblor de tierra que causó general alarma, obligando al vecindario a echarse a la calle.

Temíase, con razón, que el fenómeno causara los mismos estragos que en las poblaciones de la zona oriental del país, donde últimamente había hecho su aparición; pero fuera de algunas pérdidas materiales causadas en los edificios de Chiquí Mulilla y Taxisco, departamento de Santa Rosa, ningún otro dato oficial se tiene.

Parecen confirmarse las noticias acerca de las actividades del volcán Tecuamburro, que son las que han originado estas últimas sacudidas de la superficie de la tierra.

Para las Viudas de Gallinat e Iglesias

Del Baile del Sevilla toca a cada una 719.50 pesos

El Jefe de Policía, señor Perdomo, ha recibido del Vicepresidente de la empresa propietaria del hotel Sevilla Biltmore, un cheque por valor de $1.439, producto bruto del baile que a beneficio de los familiares del vigilante de la Policía Nacional señores Gallinat e Iglesias, muertos en cumplimiento de su deber, se celebró, por iniciativa y cuenta del referido hotel, en la Asociación de Dependientes del Comercio.

Mr. Ed. B. Jauffret acompaña al cheque una relación de los donativos recibidos y una nota de los gastos que importaron $587.05 y que conforme ofreciera el referido señor Jauffret, satisfizo de su peculio.

En la carta expresa el señor Jauffret su gratitud a la Asociación de Dependientes que cedió sus salones.

Portes Gil Afirma a un Redactor del "Diario" Que las Leyes Agrarias de Méjico no Serán Modificadas

El ex-Presidente de México Ldo. Emilio Portes Gil, entrevistado por uno de nuestros redactores.

La constitución de Querétaro se cumple muy rigurosamente

RUMORES SIN FUNDAMENTO

Posiblemente irá a los Estados Unidos por K. West

Hotel «Ambassador», en el Vedado. Ocho de la noche. Automóviles. Algunos de verdadero lujo. En el simpático y cordial ambiente de esa casa hoy más movimiento que de costumbre. El licenciado Emilio Portes Gil, ex-Presidente de la República Mexicana, llegado ayer a esta capital, irrumpe en unión de su esposa, de su señora madre y de sus acompañantes.

—El ex-Presidente va a sentarse a la mesa en estos instantes—nos dice el señor Manuel Sánchez Arcilla, que por esta vez no hace chistes y personifica a la perfección a su otro yo, el de alto funcionario del protocolo en nuestro servicio exterior.—Pero espérelo que no ha de tardar. Y marcha con paso circunspecto hacia la mesa del ilustre huesped que nos visita. La mesa está en plena terraza. El ex-Presidente ocupa un asiento nada protocolar de espaldas a la calle. Libremente, como cualquier turista. Ninguno de sus acompañantes da muestras de ansiedad ni de preocupación.

El repórter no ha visto sino un solo signo de vigilancia. Un guardia de la estación del Vedado, que en la esquina de A y Calzada hace los signos del tránsito, un poco melancólicamente.

Hemos tomado asiento en el portal. El compañero fotógrafo a nuestro lado. Dominamos desde allí la mesa de Portes Gil. Risas francas que indican los estragos que debe estar haciendo entre los comensales el ingenio sutilísimo de nuestro amigo el autor dramático Sánchez Arcilla. Ya sirven el café.

De pronto dos mexicanos netos toman asiento frente a nosotros. Uno de los comensales se levanta. Se acerca a ellos. Saludos. Los visitantes vuelven a marcharse.

Y entonces el alto funcionario del protocolo del Servicio exterior de la República de Cuba, nos hace señas.

Nos acercamos. La presentación. El ex-Presidente lleva al repórter hasta dos amplios sillones. (El silencio y la pausa necesarios para que el compañero fotógrafo obtenga la instantánea).

—Desde luego, señor Portes Gil, que DIARIO DE LA MARINA quiere, si es posible, unas declaraciones amplias de usted. ¿Conoce usted la causa de la carta aparecida en un periódico de la tarde, y suscrita por el actual embajador de México, señor Cienfuegos Camus?

—Algo he oido de eso. Pero como usted comprenderá esos rumores, nada bien intencionados, son absurdos. La carta debe tener razón...

—Podría usted decirme, señor Presidente, si son ciertas las declaraciones atribuidas por las agencias cablegráficas al General Calles en el sen-

(Continúa en la pág. Veintiuna)

Un Temblor de Tierra Sentido en Guatemala

CIUDAD GUATEMALA julio 15. (AP) Hoy se sintió un ligero temblor de tierra en el Este de Guatemala, más intensamente en las provincias de Santa Rosa y Jutipa, donde varios edificios se derrumbaron, sin que hubiera desgracias.

Ha Sido Disuelta la Dieta de Finlandia

HELSINGFORS, Finlandia, julio 15. (AP) Hoy fué disuelta la Dieta finlandesa, al leerse el proyecto de ley que excluye a los comunistas de ocupar cargos públicos. Se celebrará nuevas elecciones el 1 de octubre.

SI NO SURGE OTRO ENTORPECIMIENTO ESTA TARDE DEBE LLEGAR EL "K. OF NEW HAVEN", DE PASO PARA BUENOS AIRES

Los tripulantes de este avión confían en hacer su aparición sobre la capital de la República Argentina dentro de 4 días

SE ABASTECERA DE COMBUSTIBLE EN LOS AIRES

Los aviadores, al despegar ayer en Valey Stream, N. York, confiaban en poder llegar a la Habana en unas 20 horas

VALLEY STREAM, Nueva York julio 15. (AP) Después de tomar 425 galones de gasolina en cuatro contactos con otro aparato, encargado de abastecer, y los cuales se efectuaron sobre el aeródromo de Curtis-Wright, el monoplano «K of New Haven» se encuentra volando esta noche en dirección al sur, con el propósito de realizar la primera etapa de su vuelo, sin escalas, a Buenos Aires, proveyéndose de gasolina en pleno vuelo. El «K of New Haven» salió del aeródromo Roosevelt a las 3:24 de la tarde de hoy, hora de la Habana.

El aeroplano encargado de suministrar esencia al «K of New Haven» hizo el último contacto a gran altura al oscurecer y después los dos aviones desaparecieron en el horizonte.

En vista de que el aparato auxiliar del «K of New Haven» no regresó al aeródromo, después de tres cuartos de hora de ausencia, los funcionarios del puerto aéreo manifestaron la creencia de que probablemente el segundo hubiera comenzado el vuelo a Buenos Aires pero al mismo tiempo expresaron cierta inquietud por la suerte del primero. Agregaron que había transcurrido tiempo bastante para que se le hubiera terminado la gasolina, por lo que pensaban muy probable que se hubiera visto obligado a descender en algún otro aeródromo.

Aunque los tripulantes del «K of New Haven» tenían la intención de comenzar el vuelo con solo tres cargas de gasolina procedente del aeroplano que le abastecía de esencia se vieron obligados a pedir un cuarto contacto en vista del tiempo emplea-

do en las operaciones, por lo que el último se hizo a las 7:20 de la tarde hora de la Habana.

El aeroplano tenía 125 galones de gasolina cuando salió de Roosevelt Field, cifra que subió a 650 galones cuando comenzó el vuelo hacia la Habana, donde un aparato saldría de Columbia para suministrarle la gasolina necesaria, a fin de que pueda continuar viaje.

Garland Peed, Randy Enslow y Jimmi Garrigan, que van en los mandos del monoplano, estiman que podrán llegar a la Habana en veinte horas.

Confían en hacer su aparición sobre Buenos Aires dentro de cuatro días, abasteciéndose de gasolina, además de la Habana, en Panamá, Lima y Mendoza. La ruta del vuelo es de 9,000 millas.

Enslow, piloto y radio-telegrafista se hallaba en los mandos cuando el monoplano remontó el aire. Peed es el segundo piloto y Garrigan un piloto auxiliar.

El «K of New Haven» estuvo encerrado en el hangar de Roosevelt Field desde que aterrizó el 30 de mayo después de un inútil intento para volar desde New Haven, Connecticut, a Buenos Aires, siendo inspeccionado completamente para el presente viaje.

EL «K NEW HAVEN» LLEGARA A LAS DOCE

Anoche, a última hora, la Compañía Nacional Cubana de Aviación, recibió aviso procedente de Roosevelt Fields, en New York, de que el «K New Haven» emprendería viaje rumbo a la Habana, a la que llegará hoy, a las doce del día.

SANGRIENTO SUCESO OCURRIDO EN LA FINCA "SAN RAMON" CERCA DE BEJUCAL

El padre de una joven riñe con el novio que viene a sacarla del hogar, recibiendo grave puñalada en la tetilla izquierda

BEJUCAL, julio 15. DIARIO DE LA MARINA. Habana. Un grave suceso ha ocurrido anoche en la finca San Ramón, cerca de las once de la noche. Se registró una tragedia que conmovió toda la ciudad.

Fueron los protagonistas los señores Benito León y Bautista Colón, personas que gozan del aprecio de todos los vecinos. El señor León recibió una herida debajo de la tetilla izquierda, producida por un cuchillo y Colón contusiones en la cabeza de carácter grave.

El móvil de esta reyerta fué el presentarse el Sr. Colón en casa de Benito con el objeto de llevarse una de sus hijas con quien llevaba relaciones amorosas hacia tiempo. Al oponerse el padre de ella, se motivó una violenta discusión, con tan trágico fin.

El Juzgado se constituyó en la casa de socorros.

Registrándose más tarde otro suceso al lanzarse a un pozo con su hija Zenaida de siete años, la hija de Benito, María León Trujillo.

El estado del señor León según nos informa la enfermera Feijoo es bastante satisfactorio.

CERRA, Coresponsal.

SUMARIO

	Pág.
A.—Acuerdos de los detallistas	26
—A Través de la Vida	15
—Cartel del Día	10
—Cables	4
—Consejos Médicos	7
—Casos y Cosas	2
D.—Deportes, 17, 18 y	19
—De Día en Día	2
—Defunciones	21
EDITORIAL	16
—España (Cable)	26
H.—Habaneras, 5, 7, 9 y	11
I.—Instrucción Pública	2
M.—Matanceras	2
—Mercantil	12
—Mundiales	15
P.—Palacio	15
—Puerto	10
—Para Ellos y para Ellas	6
R.—Religiosa	13
—Radio y Electricidad	13
S.—Sociedades Españolas	8
T.—Teatro	15
U.—Universidad	9
—Un niño causó alarma en la casa de socorro	13
V.—Viboreñas	15
—Vida Obrera	11

El Grave Suceso Ocurrió Anoche en Marianao

Los celos del esposo fueron los propulsores del crimen

EL SE SUICIDO

Y en cuanto a su esposa se halla en gravísimo estado

MARIANAO. Julio 15 DIARIO, Habana.—Un hombre de 62 años acometió hoy a tiros a su esposa de 19 y al amigo de la misma, ocasionándole a aquella varias heridas graves y resultando ileso el último. La causa de la agresión es fácil de explicar, aunque la jóven ha acusado a su esposo de obligarla a cometer actos que desdecían de su honor.

Basilia Delgado Rodríguez, de Quivicán, de 19 años, vecina de Rodríguez 6, en el Reparto Curazao y Miguel Salgado Rodríguez, también de Quivicán, de 62 años, vecino de Real y Seis, en los Quemados, contrajeron matrimonio habrá tres años, deslizándose su vida tranquilamente hasta que vinieron a vivir a esta población, donde al poco tiempo la esposa se separó del marido, yendo a residir a su actual domicilio Desde hacía días Salgado perseguía a su esposa, por tener noticias de que vivía en unión de Antonio González Febles, de 26 años, conductor de la Havana Central, vecino de Rodríguez 6, y esta tarde, a las seis, al verlos juntos pasar frente a la bodega de Teodoro González, en esta localidad, los acometió a tiros, haciéndoles cinco disparos, dos a González Febles, que no le alcanzaron, y tres a Basilia

(Continúa en la pág. Veintiuna)

SERA OPERADA LA ESPOSA DEL GRAL. ALBERTO HERRERA

Con tal motivo pide un mes de licencia a las Isabelinas

LA SESION DE AYER

La señora de Machado donará la carne para la cocina

La señora Consuelo Morillo de Govantes, Vice-Presidenta del Comité Antituberculoso de las Damas Isabelinas de Cuba, durante la sesión ordinaria que dicho organismo celebró ayer por la tarde en la Secretaría de Sanidad y Beneficencia, dió cuenta de que la Presidenta señora Ofelia Rodríguez Arango de Herrera, había solicitado un mes de licencia, por tener que someterse a una delicada intervención quirúrgica.

Presidió la reunión de ayer la señora de Govantes, asistiendo gran número de vocales pertenecientes al Comité.

El Subcomité de Propaganda da cuenta de que durante el pasado mes habían trasmitido por radio ocho conferencias y que el sábado último habían concurrido al Mariel ofreciendo un programa de propaganda en los salones de la Unión de Caballeros Católicos, conforme el DIARIO DE LA MARINA informó ampliamente al día siguiente.

Se anunció que durante el pasado mes se vendieron sellos «Besos al Sol», por valor de $253.52.

La Presidenta anunció que diariamente se están suministrando en la Cocina Económica «Elvira Machado de Machado» de 260 a 300 raciones, habiendo ofrecido enviar la Primera Dama de la República toda la carne necesaria para la preparación de los menús.

SI VD. NOS AYUDA saldrá mejor!

Como siempre fué nuestro propósito brindar a todos los clientes del Anuncio Clasificado la ayuda más eficaz y la cooperación más entusiasta, mantenemos en ese departamento una organización capaz para que el anuncio rinda su máxima efectividad.

Si Vd. al traernos su anuncio de

Alquileres de Casas

lo redacta poniendo primero el nombre de la calle y el número de la casa nos facilitará la labor de hacer la clasificación por orden alfabético, innovación que pretendemos llevar a efecto en un futuro próximo.

SIGA ESA NORMA INVARIABLEMENTE... Y SU ANUNCIO GANARA EN EFICIENCIA

No se olvide que tenemos a su disposición una entrada GRATIS para cualquiera de los espectáculos que se relacionan al pie. Reclámela al momento de pagar su anuncio.

PROGRAMA PARA EL DIA 16 DE JULIO DE 1930

CAMPOAMOR: "Estrellados".—Buster Keaton y Raquel Torres.

ENCANTO: "El Cuerpo del Delito", Antonio Moreno y María Alba.

FAUSTO: "El Capitán de la Guardia".—John Boles y Laura La Plante.

PRADO: "Sally".—Merilyn Miller y un selecto grupo de artistas.

RIALTO: "Amor de Bruto". Estelle Taylor y Ralph Ince.

Puerto Rico no Reduce la Zafra

Acortará la de 1932 si otros países acuerdan lo mismo

SAN JUAN, Puerto Rico, julio 15, AP. La Asociación de Hacendados Azucareros de Puerto Rico ha rechazado por impracticable la proposición de los hacendados cubanos interesando que la próxima zafra se redujera un diez por ciento.

Los porto-riqueños dicen que la estación está muy adelantada para tomar tal acuerdo y agregan que las defectuosas condiciones atmosféricas, reinantes hasta ahora, son presagio de una automática reducción de la zafra, que significará más o menos lo deseado por los cubanos.

Añaden que estarían dispuestos a reducir la zafra de 1932 si otros países productores convinieran en lo mismo.

El departamento de Agricultura anunció hoy que la zafra de 1930 alcanza 886,109 toneladas cortas, o sea la mayor registrada en Puerto Rico.

GRAN HOMENAJE AL ARQUITECTO WEISS

En el Colegio de Arquitectos se lo ofrecerán sus compañeros

Mañana, jueves, 17 del corriente, tendrá efecto en los salones del Colegio de Arquitectos de La Habana un almuerzo homenaje al arquitecto Joaquín Weiss, que acaba de ganar por oposición la cátedra titular de Historia de la Arquitectura en la Universidad de La Habana. Sus compañeros desean testimoniarle, con este sencillo homenaje, sus simpatías y admiración.

A dicho acto han sido especialmente invitados los miembros del Tribunal de oposición, señores Eugenio Rainery, Leonardo Morales, Esteban Rodríguez Castells, Luis Dediot, Miguel Angel Moenk, comandante Hernández Savio y Francisco González y Rodríguez.

Fácil es augurar el gran éxito de este almuerzo, dadas las simpatías que disfruta el homenajeado, socio de la reputada firma Maruri y Weiss, que en los doce años de constituida ha realizado numerosas obras en La Habana y en sus barrios sub-urbanos.

Entrevistas Relámpago

¿Para Qué las Palabras Excesivas?

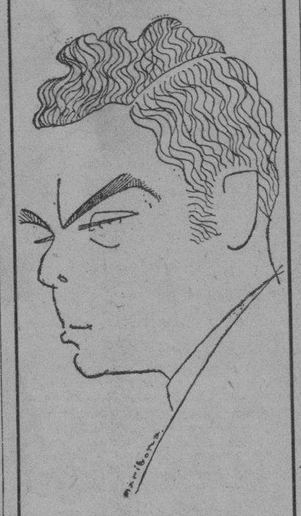

La Alianza Nacional Feminista le preguntó sin ambajes al señor Sergio Carbó:

—Es usted partidario del voto integral para la mujer cubana?

Y el expeditivo director de «La Semana» repuso con precisa síntesis:

—Sí.

—¿Qué razones da para apoyarlo?—insistieron las progresistas, bellas y cultas damas de la Alianza, quienes, mujeres modernas al fin, no se conforman con un monosílabo.

Y el popular periodista, entrando ya, en calor, argumentó:

—Todos somos contribuyentes al Estado, hombres y mujeres. Todos sufrimos los perjuicios de las malas administraciones. Todos, pues, debemos tener el derecho de elegir a nuestros mandatarios.

No fué suficiente. La Alianza Nacional Feminista después de obtener el sí redondo, y de lograr los fundamentos de esa afirmación contundente, insistieron en desvestir a Isis...

—¿Qué está usted dispuesto a hacer en pro de sus convicciones?, interrogaron con el recado de escribir apercibido.

—Como periodista—declaró con sinceridad el admirado y querido autor de Un Viaje a Rusia—seguiré haciendo lo que he hecho siempre: difundir un espíritu de equidad humana y jurídica que en nuestra patria no abunda. Este espíritu, infiltrado por la propaganda en la ideología de la multitud, es la mejor base para la necesaria reforma electoral que persigue la Alianza.

(Caricatura de Sergio Carbó por Maribona.)

LA CAUSA CONTRA LOS PISTOLEROS

Piden la reforma del auto de procesamiento, los defensores

El doctor Luis Morales Patiño en representación del procesado por asesinato frustrado del vigilante Sabino Ramírez, Ira Mawin Holmes y doctor Luis Fernández Rojas en representación del procesado en la misma causa 879 del actual año Serafín Félix Díaz, han solicitado reforma del auto de procesamiento, pidiendo se les señale fianza por no creer constitutivos los hechos del delito de asesinato frustrado.

El vice-Cónsul americano Mr. E. Gest, se personó en el juzgado presentando copias de los cablegramas cursados por él al Superintendente de la Penitenciaría de Raiford en el Estado de la Florida, en la que cumplió prisión Ira Mc Holmes y la respuesta del superintendente referido Mr. J. S. Blitch en la que se hace constar que el referido Holmes fué indultado de su pena el día 18 de abril de 1929, siendo por tanto incierto como se afirmaba que fuera prófugo de dicha penitenciaría.

Gran Exposición en un Monasterio

En el del Parral se pondrá una sobre arte segoviano

SEGOVIA, julio 15. (A. P.) En el Monasterio del Parral, joya arquitectónica que está actualmente en proceso de restauración, se ha inaugurado un Salón de Curiosidades Artísticas segovianas, regaladas por el Cronista de Segovia, don Ildefonso Rodríguez.

Los monjes jerónimos que habitan el monasterio cantaron salmos medioevales ante una imagen visigoda, del siglo VI, asistiendo al acto todas las autoridades segovianas, las cuales declararon inaugurado el salón. Los objetos de que consta éste son cuadros, marfiles y otros de enorme valor artístico.

Los Desórdenes Entre Hindúes y Musulmanes

Graves proporciones en un área de más de 150 millas

COMENZARON EL VIERNES

Los temblores de tierra han hecho pavorosa la situación

LONDRES, julio 15. (AP) Los despachos de Calcuta recibidos por el «Daily Mail» anuncian que las refriegas entre los mahometanos y los hindúes en la parte oriental de Bengala han asumido graves proporciones en un área de más de 150 millas cuadradas. Grandes contingentes de policía y fuerzas militares han sido enviados a Mymensingh y Kishorganj.

Cuatro personas resultaron muertas y dos heridas durante los motines de ayer en Mymensingh, y de Kishorganj se han recibido peticiones de auxilio. Todos los soldados disponibles en ese distrito se han despachado para los lugares donde el conflicto presenta más serios caracteres.

Según el corresponsal del «Daily Mail» en Calcuta, el origen de los desórdenes fué premeditado y estuvo bien organizado. Se iniciaron el viernes último en Kishorganj. Numerosos musulmanes rodearon la casa de un jefe hindú que se dedicaba a prestar dinero, pidiéndole que le entregara un bono de los campesinos con un valor de $100 ofreciéndole en pago la suma de 35 dólares.

El prestamista se negó a acceder a la demanda, y la muchedumbre saqueó y quemó la casa golpeando a

(Continúa en la pág. Veintiuna)

PROTESTA CONTRA EL DIRECTOR DE SANIDAD, RENSOLI

Por limitar atribuciones al Jefe local de Remedios

BROTE DE TIFOIDEA

Mensajes telegráficos al Secretario de Sanidad

El doctor Francisco María Fernández, Secretario de Sanidad y Beneficencia, ha recibido durante estos últimos días numerosos telegramas suscritos por todas las clases sociales del término Municipal de Remedios protestando de que la Dirección de Sanidad le haya limitado autoridad al Jefe Local de Sanidad doctor Ramón María Valdés, con motivo del brote de tifoidea que existe allí.

Los telegramas todos, que han sido remitidos al Presidente de la República, los suscriben las siguientes personalidades:

Manuel Capestany, Presidente del Partido Liberal; Eduardo Escandón, Presidente del Partido Conservador; Leovigildo García, Presidente del Partido Popular; Dr. Humberto Arnaez, Presidente del Colegio de Abogados; Moisés Rodríguez, Presidente de la Sociedad de Artesanos; Julián del Toro, Presidente de la Sociedad Liga Obrera; Leonardo Despeste, Venerable de la Logia Luz de América; Leovigildo González, Alcalde Municipal; doctor Juan Rojas, Presidente del Colegio Médico; Dr. Alberto Fuentes, Presidente de la Sociedad La Tertulia; Francisco Lay, Presidente de la Sociedad Colonia Española, Francisco Lay, Presidente de la Cámara de Comercio; Ricardo Fernández, Presidente de la Delegación de los Veteranos de la Independencia; Ramón Alvarez Gómez, Presidente del Ayuntamiento; Justo Carrillo, representante a la Cámara; Eduardo Escandón, Presidente del Colegio de Procuradores; Salvador Duquesne, Presidente del Gremio de Escogedores; Mario Pedrosa, Presidente de la Sociedad Recreo; Rogelio Abreu, Presidente de la Sociedad Liceo Juventud; Dr. Juan Felipe Cruz, representante; Manuel Capestany Jiménez, Presidente de la Sociedad China; Filiberto Hernández, Presidente del Gremio de Tabaqueros; Capitán Andrés Delgado, Presidente de la Sociedad Alianza y F. Prieto, Secretario de la Asociación de Chauffeurs de Remolios.

Las Declaraciones del Sr. Antonio Mendoza

Debe haber aún esperanzas de que se llegue a un arreglo

«He laborado por una conciliación entre los elementos de la Asociación Unión Nacionalista y la situación política actual, con el propósito de llegar a una solución de armonía para los intereses de todos, limando las asperezas o intransigencias que pudieran separar las dos tendencias» en que parece dividirse la opinión cubana. Estimo que no por haber fracasado yo en la gestión que me impuse, haya desaparecido toda oportunidad de un acuerdo, pues existe por ambas partes el buen deseo de servir a la Nación, y acaso otro hombre o un núcleo autorizado de ellos, puedan lograr el éxito que yo no he podido obtener.—Antonio G. Mendoza.»

M.E.C.D. 2016

¿Va su hija a la escuela con regularidad?

Muchas muchachas faltan a la escuela algunos días de cada mes por enfermedad, lo que, en la mayoría de los casos, es innecesario porque tanto las jóvenes como las mujeres de edad, pueden fortalecerse con el Compuesto Vegetal de Lydia E. Pinkham.

Evite este empaque.

Los muchachas que sufren de agotamiento, insomnio, nerviosidad y falta de apetito, recobrarán nueva fuerza y vigor con el

Compuesto Vegetal de Lydia E. Pinkham

Su hija merece lo mejor en la vida.

De venta en todas las farmacias.

¿QUIERE VERMOUTH? PIDA Brocchi

Nuevas Marcas Para Señalar el Ganado

Se han expedido las ampliaciones del uso de las marcas de hierro para señalar ganado que este Centro les otorgó a los señores Miguel Jiménez García, Pablo Gil Paneque, José Gómez Rodríguez, y Ramón García, por haber acreditado debidamente que han abonado la diferencia de los derechos fiscales como ganaderos mayores.

Se han concedido las marcas de hierro para señalar ganado que solicitaron registrar los señores Iluminada Rojas Cardoso, Hermenegildo Concepción Miranda, Ramón Monteagudo Suárez, Cleotilde Proenza Ochoa, Sereafín Martino Pendás, Enrique Quiró Ramos, Juan Peña Suárez, José Cruz López, Antonio Socarrás, Flor Cancio Hernández Landestoy.

En Nueva York como en su casa, si se hospeda en CROYDON

Aquí no se halla usted confinado entre cuatro paredes. Vive cómodamente y en espaciosos departamentos. Todos provistos de pequeña cocina, donde puede, si lo desea, "hacer de casa" Completo servicio de hotel. Mesa excelente. Departamentos de 2, 3, 4 o más habitaciones bellamente amuebladas. Precios por mes, si se quiere

The Croydon

12 EAST 86th STREET

Teléfono BUTterfield 4000

Wilbur T. Emerson, Vice-Pres. y Gerente.

EXIJAME

ViTi

Y EXAMINEME

DR. P. M. SOUZA

Garganta, Nariz y Oídos. Hospitales de New York, Viena, Budapest, Habana. San Lázaro 226, de 2 a 4.

Dr. Luis F. Rodríguez Molina

CIRUJANO DEL HOSPITAL "CALIXTO GARCIA"

Profesor Titular de Enfermedades de las Vías Urinarias de la Universidad de la Habana.

Consultas de 10 a 12 de la mañana y de 4 a 6 de la tarde.

LAMPARILLA 86. HABANA. TELEFONO A-8454.

Para permanecer Joven, Activo, Sano y Robusto, Tómense los Comprimidos de

PANGLANDINE

Porque contienen los principios naturales de los órganos que dan La SALUD á los Niños atrasados, á los Adolescentes enfermizos, á las Mujeres, en los desarreglos de sus edades críticas, á los Obesos, á los Neurasténicos y evita la Vejez prematura. Laboratorios COUTURIEUX

18, Avenue Hoche, PARIS

MATANCERAS

NUESTRA SRA. DEL CARMEN

La festividad de hoy.

Son numerosas las damas que celebran su santo en esta fecha del diez y seis de julio y es para ellas con mi saludo, mis líneas primeras de esta correspondencia.

Carmita Cartaña de Silveira, gran prestigio de la sociedad matancera, dama de la más elevada jerarquía social.

Carmen Ortega de Estorino, tronco de una respetabilísima casa yumurina, y su hija Carmen Tulia, la prometida del doctor Triolet.

Carmela Soto de Barroso, Carmita Dumas de Castelló y Carmen Rivas de Suárez, entre las ausentes.

Carmita García de Alvarez Toledo.

Carmen Andux Vda. de Romero, Carmen Loredo de Silva, Carmelina Romero de Peña, Carmen Otero de Caballol, Carmen Obregón viuda de Salon, Carmela Benavides de Casals y Carmen Carballo de Moé.

María del Carmen Quirós de Riera, la esposa del que por tantos años fué nuestro compañero en la crónica, el doctor Alberto Riera Gómez.

Carmela Beato de Marcet, la esposa del inteligente Arquitecto que tiene a su cargo las obras del Malecón de la Playa, al que felicitamos ayer entre los Enriques que estuvieron de días.

Carmen Oña, perteneciente a aquella buena sociedad del pasado, de la que con tanto amor y tanto interés habla en su historia de Matanzas, la señora de Escoto, Lola María de Ximeno.

Dos jóvenes recién casadas, cuyos nombres vienen por primera vez, en los saludos de esta fecha, a la lista de las señoras.

Carmen Teresa Lecuona de Giscard y Carmita Bango de Artamendi.

La jeunesse ahora.

En brillante constelación.

Carmita Suárez Rivas, Carmen Herques y Carnot, Carmen Amézaga y Beracierto, Carmen del Valle, Carmita Montocholi y Carmita Cabarrocas.

Carmita Urréchaga, que tan altas notas acaba de obtener en sus estudios en la Universidad Nacional.

Carmen Espinosa, Carmelina Aguirre, Carmen Estévez, Carmen Vega, Carmen Castro, y Carmen Rodríguez.

Carmela Beato y Núñez, la hija del Presidente del Club Rotario y la Presidenta del Tennis.

Carmela Díaz Pardo, mi amiga tan querida, la hermana del ilustre Senador matancero, del egregio Horacio.

Y ya por último Carmita Zapico, la más pequeña de las hijas de los esposos Gómez-Zapico.

Tengan todas un día muy feliz.

CARMITA SOLAUN DE GONZALEZ

Nuestra Alcaldesa.

Día de congratulaciones, de intenso júbilo y gran regocijo, es el de esta fecha para la esposa de nuestro Mayor.

Gran dama y gran señora.

En quien se funden, para ser como es la idolatría de este pueblo, virtudes y dones que la hacen completa.

Todo lo atesora Carmita Solaun.

A su belleza, a su elegancia y su distinción, se suman la bondad inagotable de su carácter, su sencillez grandísima, su gran corazón que es manantial fecundo de caridades.

Hasta su delicioso retiro de Dubrocq, aquella Quinta, de la que guarda tan buenos recuerdos la sociedad matancera, irán hoy mensajes infinitos, flores, todas las de nuestros jardines, pruebas de afecto, de amistad y de gran estima en la que se la tiene.

No tendrá fiesta la señora del Alcalde.

Pero recibirá sí, a cuantos vayan a saludarla por su onomástico.

El cronista que por su dicha se cuenta entre el número de los buenos amigos de Benigno y de Carmita, desea para ellos, aunque huelga que aquí lo consigne, todo, todo cuanto pueda constituir su felicidad y su ventura.

MARIO MADAN

Una vida en primavera.

Una existencia en flor, que trocha la parca, para sepultar en la tumba una juventud lozana, una existencia en su alborear.

Eso la muerte de Mario Madan.

Tras cruentos sufrimientos, tras un martirio que se ha prolongado demasiado, para este dolorosísimo fin, cerró esta madrugada sus ojos el infortunado joven, a quien desde hace mucho había ya desahuciado la ciencia.

Se intentó lo imposible por conservarle la vida.

A todo se acudió, hasta a los mas extremos recursos, pero sus días estaban contados y con las sombras de la noche, que esfumaba el nuevo sol, se elevó hoy al cielo, el alma pura del desdichado Mario.

Descansa él ya en la eternidad.

Pero queda en la tierra inconsolable y desesperada, la madre mártir, a quien no oyó el cielo, en sus preces y sus angustias.

¡Qué gran dolor el de Elisa Estrada y Zenea!

¡Qué infinita su pena.

Dele Dios resignación ya que le arrebató su hijo.

Y caigan sobre esa tumba que tan prematuramente se abre para el que tantos derechos tenía a la existencia, las flores de mi condolencia y mi pesar.

Lleven estas líneas hasta la señora Condesa de Madan y sus hijos, la expresión de mi pésame El más sentido.

VARADERO

La atracción del momento.

Suena el nombre de la Playa Azul, en todos los corrillos y en todas las tertulias, como el imán de julio.

Las regatas nacionales de Varadero, despiertan este año, como lo han despertado siempre, interés grandísimo.

Se aprestan todos a presenciarla.

Y ya por tierra, ya por mar, se organizan excursiones entre los matanceros. No es solo el instante emocionantísimo de la justa, ni la mayor o menor simpatía e interés, por tal o cual insignia, es la incomparable belleza de la Playa, aquel panorama único, aquel también único azul del mar varadareño lo que lleva año a año, a las multitudes allí.

Las horas que todos los años pasamos en Varadero, en ese día de sus regatas son incentivo el más poderoso para renovarlas, cuando llega esa fecha.

Las molestias del viaje se olvidan para recordar solo las gratas emociones, y la bella visual de ese día.

Como gentilmente me tienen acostumbrado, ha llegado ya hasta el cronista, la invitación galante del Náutico, para su gran event.

Lo copio aquí, porque me enorgullece, el afectuoso tono en que viene redactada. Dice así:

«El Club Náutico Varadero» recibirá siempre con regocijo a su viejo amigo y tendrá siempre para él, un lugarcito. Las fiestas y alegrías de Varadero son fiestas y alegrías matanceras. Dr. A. Neyra. Vice-Presidente».

Con esa cariñosa esquela me llega el folleto del Comité de Regatas, y hojeando sus páginas, encuentro allá por el año catorce al diez y siete la actuación matancera en esas sportivas fiestas.

Fueron los años del Atlético.

Los de aquel modesto Club que haciendo romana obra, concurrió a cuatro justas seguidas, haciendo el más airoso papel, entre las ricas sociedades con que alternaba.

Dos veces en segundo lugar y dos en tercero, para un equipo que carecía de coach, que difícilmente construía año a año su canoa, que le faltaban cuantos recursos sobraban a sus contendientes, es heroísmo que no se da muy amenudo.

Pero a un lado evocaciones, y volvamos a la gran fiesta del último domingo de julio, para si aliento son estas líneas, dárselo, por merecidos.

Cuba entera debía premiar los esfuerzos del Náutico de la Playa Azul en el sostenimiento del más importante de los sucesos sportivos de la Nación.

Toda la Habana, esa Habana que gasta y derrocha y emigra en busca de aguas y arenas que no encuentra fuera, como las de Varadero, debía trasladarse a Cárdenas el día de su gran event.

Es obra patriótica.

Es casi un deber.

Del que afortunadamente nos han dado ejemplo hasta hoy, nuestros Presidentes.

A Varadero concurren todos los años los Jefes de Estado que hemos tenido desde que se instituyeron estas fiestas, y seguirlo debíamos, cuantos nos interesamos por el auge de lo del patio, por nuestro propio engrandecimiento.

A Varadero todos el domingo veinte y siete de julio.

Cárdenas con sus brazos siempre abiertos, nos llama especialmente ese día.

Vayamos, vayamos...

TEMPORADISTAS

Los esposos Carballo-Iturralde.

Están instalados desde ayer, en aquellas poéticas alturas de Simpson, en los terrenos en que para su solaz ha levantado Pimpin Carballo una coqueta vivienda, el joven matrimonio César Carballo y Agapita Iturralde.

Veranean allí también sus hermanos Baldomero González y Gloria Carballo, con su regocijada prole.

Allí permanecerán hasta fines del verano que regresarán a su residencia de la ciudad.

Sépanlo sus amistades.

HECTICO

Un babyto encantador.

Cumple hoy su primer año, el simpatiquísimo chiquillo, que es fruto primero de los amores de un matrimonio tan elegante, como Héctor Pagés y Santón y Esther Morales Domínguez.

La gloria de su hogar.

Que es también la gloria que con José Ramón, su gentil primito, alegra el home de uno de los más encumbrados matrimonios de la sociedad matancera: del Presidente de nuestra Audiencia Dr. Ramón Pagés y su bella y elegante esposa la señora Ana Celia Cantón.

Para Hectico, mi gentil vecinito, van en estas líneas, los votos que formulo, por su dicha futura, su ventura del mañana.

MIERCOLES DEL LICEO

La velada de hoy.

Semanal rendez-voux de nuestra gentry el de esta noche en el garden de la cubana sociedad.

Cita de los miércoles en la season veraniega.

Obligada reunión de nuestras principales familias, en aquel poético patio, en que al aire libre, se nos ofrecen proyecciones siempre interesantes, y horas de música siempre gratas.

Después del cine, el Salón Velasco.

Allí acuden todos a refrescar y terminar la velada con los delicios sorbetes del Café de Manso.

Es la costumbre.

ABELA

Nuestro genial caricaturista.

Estuvo el lunes en Matanzas para asistir a las bodas Matheu-Pérez, el distinguido compañero que con Héctor Saavedra en sus «A través de la vida» constituyen la atracción de la primera plana de nuestra segunda sección.

Corta su estancia en la Yucayo Porque cuando partían hacia Varadero, Hilda Matheu y José R. Pérez, en su viaje de novios, regresaba a la Habana el caricaturista del DIARIO.

Di cuenta ya ayer de esas bodas, celebradas en la intimidad.

Y son estas líneas para saludo y bienvenida al compañero genial que trae a las columnas del Decano día a día, la actualidad nacional.

Que con tanto humorismo florece en su lápiz.

DE BODAS

Para el otoño.

Llega hasta el cronista la nueva simpatiquísima de unos esposables que tendrán efecto al finalizar el verano, de los que me ufano en ser el primero en anunciar.

Bodas distinguidas.

Porque son contrayentes personas que gozan en nuestra sociedad del más sincero afecto, de las mayores simpatías.

¿Sus nombres?

No los daré hoy, cumpliendo la palabra que dí de ser discreto y solo anticipar este adelanto, cuya incógnita despejaré bien pronto

Se trata de una señorita de antiquísima familia yumurina, de las más prestigiosas de las que más brillan hoy en nuestro gran mundo, y un caballero muy culto, muy correcto que está emparentado con una alta personalidad de la política matancera.

Por hoy nada más.

EN EL TENNIS

El domingo.

Otro almuerzo se organiza en la simpática sociedad de la Playa, entre elementos de la misma playa, para el próximo día veinte.

De jóvenes matrimonios en su mayoría.

Cuyo número se hace ascender hasta el presente a veinte.

Van solteros también, en gentiles parejas.

Hablaré antes del sábado nuevamente de esta fiesta en el Club de las damas matanceras.

Hoy en la mayor animación, en el mayor auge.

LA ULTIMA NOTA

Para formular votos por la salud del Dr. Lauro Angulo, el recto Juez Correccional de Matanzas, que guarda cama víctima de molesta e incómoda dolencia.

Sin importancia su mal.

Aunque lo aleja de sus labores diarias, de las que se ha hecho cargo interinamente la doctora Soto, una de las pocas feminas que en Cuba, figura en la judicatura.

Manolo JARQUIN.

DR. PULGARON

MANZANA DE GOMEZ 465

Teléfono A-1862

GEOGRAFIA E HISTORIA.

Exámenes de Septiembre, Matrícula $5.00.

Visitas y avisos de 6 a 7 p. m.

VENCIO EL PLAZO PARA PEDIR BECAS DEL MUNICIPIO EN LAS ESC. NORMALES

Informe elevado al Alcalde en relación con la orden de clausura dictada sobre un local del Matadero Industrial

VARIAS NOTICIAS DEL MUNICIPIO DE LA HABANA

Nombrado el representante de la Alcaldía en los Juzgados Correccionales. Licencias que ha concedido el Alcalde

El Jefe del Departamento Municipal de Gobernación, señor Carlos M. Peláez, ha elevado un informe al Alcalde en relación con la orden de clausura dictada por Sanidad, del local destinado en el Matadero Industrial a las operaciones de preparación de las menudencias. Sanidad dispuso la clausura, porque la limpieza del local de referencia no se realiza debidamente, aduciendo la Empresa arrendataria del Matadero, que los trabajos de limpieza corresponden a los encomenderos, y éstos que tal operación debe de efectuarla la Compañía.

En su informe afirma el señor Peláez, que de conformidad con los términos del contrato firmado entre el Municipio y la Empresa arrendataria, la misma está en el deber de facilitar local adecuado para la manipulación de las menudencias, manteniéndolo en debidas condiciones de limpieza.

TERMINO EL PLAZO PARA BECAS EN LAS NORMALES

Ayer terminó el plazo concedido por la Secretaría de Instrucción Pública para que los aspirantes a becas municipales para las escuelas normales presentan en la Alcaldía las solicitudes respectivas, con acopio de la documentación correspondiente.

Las solicitudes presentadas serán remitidas inmediatamnete a las escuelas normales, para su conocimiento y efectos

CONTESTACION DE LA ADUANA

Respondiendo a consulta de la Alcaldía de la Habana, la Aduana de esta Capital ha informado que en cuatro de diciembre del año anterior, los señores Kingsbury and Co., con domicilio en la Lonja del Comercio, recibieron por el vapor Granada, tres bultos con ácido de fosfato para alimentación del ganado, por valor de 30 pesos 45 centavos y con un peso de 136 kilos.

ERARIO MUNICIPAL

Recaudación del día 14:

Ejercicio Corriente $110,279.61.

Resultas $821.95.

Consejo de la Provincia $1,279.68.

Ampliación de Presupuesto $1,001.14

Existencia en caja: Veteranos y Contingente Sanitario $18,974.82.

Ejercicio $110,279.61.

Resultas $9,504.53.

Consejo de la Provincia, $18,542.88.

Presupuesto Extraordinario $129,660.41.

Depósitos, $397,007.33.

Ampliación $1,057.37.

Total general $685,626.97.

COBROS

Por la inscripción de 153 vehículos se cobraron $4,587.00.

Por Espectáculos $312.74.

Por cuotas ocasionales $125.96.

Por multas 17 pesos.

MULTAS IMPUESTAS

El Alcalde ha dejado incurso en multa de 6 pesos 40 centavos, cada uno, a los señores Segundo García, dueño de la bodega de Suárez 64, y José Chi, frutería de Sol 83, por infracción del Reglamento de Pesas y Medidas. En doce pesos fué multado Ramón López, de la bodega de Carmen y Tenerife, por la misma infracción.

—En multa de 20 pesos se le deje incurso al señor Miguel Junco y Sánchez, café del Mercado de Tacón 22, por tocar en su establecimiento un aparato de radio el día 12 de julio, a las doce y media de la noche.

MAS DE LOS PRECIOS DE PLAZA

El Alcalde ha declarado desierta la subasta para la adquisición de maderas por el Municipio en el actual año económico, pues los precios ofrecidos por los licitadores es superior a los existentes en plaza.

DELEGADO DEL ALCALDE EN LOS CORRECCIONALES

De conformidad con propuesta del Jefe del Departamento de Gobernación, el Alcalde ha delegado al doctor Antonio R. Campiña, como representante de la Alcaldía en los Juzgados Correccionales.

PERDIO DOCUMENTOS Y DINERO

Pedro Díaz y Rojas, ha participado a la Alcaldía que en el tramo de la carretera de unión entre Regla y el barrio de Casa Blanca, se le perdió una cartera de piel con su título de chofer número 21209, un check de Obras Públicas con el número 59, del mes en curso y trece pesos en billetes americanos.

VENTA DE TERRENO

En la Secretaría del Impuesto Territorial se conoció ayer de esta trasmisión de dominio: Notaría del doctor Granados. Vende María Valdés Sacarías a José Brito Díaz, 124 metros cuadrados de la Estancia Blanquizar, frente a Trespalacios, en dos mil pesos.

CONTRIBUYENTES

Los Juzgados de Instrucción desean saber si son contribuyentes al Municipio, Gerardo Rodríguez Campos, José Ordoñez e Iglesias, Miguel Mateo, Dra. Celina Cardoso, Eugenio Rogelio Martínez, Lorenzo Alzugaray, Dr. Eduardo Escasena, Antonio Rodríguez, Antonio Valdés, Rosa Teschajian y Olga M. García y de León.

Participó ayer a la Alcaldía la Cuarta Estación de Policía, que en la casa Suárez 49, funciona un salón de billares sin licencia debida, pues ha pagado para dos mesas y tiene cuatro. El salón es de la propiedad del señor Antonio Rodríguez.

BAJA INDUSTRIAL

Manuel Rivero ha solicitado de la Alcaldía su baja como dueño de la talabartería de Concha y Ensenada.

NO DIO CUENTA DEL TRASPASO

En 25 pesos fué multado Miguel Junco y Sánchez, dueño del café de Diez de Octubre 124, por no dar cuenta del traspaso de su licencia comercial.

LICENCIAS DE OBRAS

Solicitudes de licencias, que previo el pago del impuesto correspondiente, pueden obtenerse en la taquilla doce

Obras Menores

R. Cabrera 112; Picota 50; General Aguirre 135; Martín M. Delgado; Villegas esquina a General Rivas; San Carlos 2-B; Arnao 9; Avenida México y Castillo; Dolores 16 y Avenida de Italia 125.

Obras Sanitarias

Arroyo Apolo 8.

Habitables

Se han expedido las declaraciones de habitabilidad que se indican a continuación:

Aberto 14, entre Gonzalo y Armando; 17 número 17, Vedado; San Bernardino y Dolores; 23 entre B y C 308, Vedado.

DEPARTAMENTO DE SANIDAD

Servicios prestados en las distintas dependencias del Departamento de Sanidad y Beneficencia, durante la semana comprendida entre el 7 y el 12.

CASAS DE SOCORROS

Lesionados graves	59
Lesionados menos graves	120
Lesionados leves	419
Visitas	1348
Consultas	1411
Reconocimientos	144
Socorros	107
Fórmulas	5873
Curaciones	1348

COMADRONAS

Partos	18
Reconocimientos	30
Traslados	14

GABINETES DENTALES

Extracciones	1193
Curaciones	381
Empastes	75

Dr. Gonzalo Pedroso

CIRUJANO DEL HOSPITAL MUNICIPAL DE EMERGENCIAS

Especialist en vías Urinarias y Enfermedades Venéreas. Cistoscopia y cateterismo de los uréteres. Cirugía de Vías Urinarias. Consultas de 10 a 12 y de 3 a 6 p. m. en la calle Avenida de la República 254.

"No alimenta lo que se come, sino lo que se digiere"

No hay estómago que digiera mal, si se le ayuda con una cucharada de

DIGESTÓNICO

Venta en farmacias

CASOS Y COSAS

¿SONETOS?

¿Que siga con sonetos descriptivos
de las calles mejores de la Habana?
No es posible "Lectora"; con la gana
no basta para hacer tales **cultivos.**

Si registra por todos los archivos
verá que nadie, en lengua castellana
hizo siete sonetos por semana;
ni los bardos ya muertos, ni los vivos.

Sigo, pues, con las cosas a mi alcance,
que siempre que me salgo del romance
paso trabajos y la pata meto.

De vez en cuando escribiré, lectora,
por complacerla, como lo hago ahora,
algún enrevesado y mal soneto.

SERGIO ACEBAL.

MAÑANA RECIBIRAN SUS TITULOS LOS NUEVOS MAESTROS GRADUADOS

Ayer por la noche les ofrecerá una recepción solemne, en la Sala Falcón, la Asc. Nacional de Graduados de Cuba

MOTIVO DE LA REUNION DE SUPERINTENDENTES

Hoy tomará posesión la nueva Directora de la Escuela Normal, doctora Sra. Estrella Grande Rossi de Fernández Cabrera

Mañana a las cinco de la tarde, tendrá lugar en el salón de actos de la Escuela Normal, la entrega de los títulos a los nuevos maestros graduados.

EN LA ASOCIACION DE GRADUADOS

A las nueve de la noche, en la Sala Falcón, sita en Galiano entre Virtudes y Concordia, tendrá lugar la sesión solemne de recepción a los nuevos maestros graduados. Este acto es ofrecido por la Asociación Nacional de Graduados en las Escuelas Normales de Cuba.

He aquí el programa del acto:

Apertura del acto por el señor Antonio Benítez.

Poesías por la señorita Eugenia Madeley Plá.

Canto por Pedro Pérez Hierro.

Número de piano y violín.

Canto por la señorita Esther Borja.

SEGUNDA PARTE

Imposición de los distintivos.

Discurso por la señorita Ruth Robés a nombre de recipendarios.

Discurso por el doctor Augusto Rodríguez Miranda.

NUEVA DIRECTORA

En la mañana de hoy celebrará sesión extraordinaria el claustro de la Escuela Normal de Maestros de la Habana para dar posesión a la nueva directora electa, señora doctora Estrella Grande Rossi de Fernández Cabrera.

Más tarde será ofrecido un Champán de Honor a las directoras entrante y saliente, doctoras Estrella Grande Rossi e Isolina Velasco de Millás, respectivamente, en el salón Verde de El Encanto.

REUNION DE SUPERINTENDENTES

Aclarando una noticia publicada por cierto periódico, en la Secretaría de Instrucción Pública nos manifestaron que la visita de los señores Superintendentes Provinciales de Escuelas al señor Subsecretario de Instrucción Pública, obedece a la urgencia en conocer con toda exactitud el material escolar existente en cada una de las provincias y las necesidades apremiantes que habrá que llenar para el próximo curso; a cuyo efecto, cumpliendo las instrucciones del señor Secretario sobre el particular, se les ha pedido a cada uno de ellos un detallado informe.

Entre las provincias que mayores necesidades experimentan en este orden está la de Oriente, cuyas Escuelas requieren, según lo informado por el Superintendente Provincial más de doce mil pupitres de diversos tamaños y gran cantidad de libros de texto.

De acuerdo con estas exigencias del servicio, el señor Secretario se propone utilizar concienzudamente los créditos del presupuesto para la adquisición de todo el material necesario.

SELLANDO UN EXITO

Se ha concedido ingreso a tres alumnas enfermas en el pabellón construído por la Escuela Normal de Maestras en el sanatorio de La Esperanza.

Este es el último y más plausible éxito de la doctora Isolina Velasco de Millás, a quien se debe hoy la existencia de tal pabellón. Antes de entregar la dirección de la Escuela —después de dos años de ardua y fructífera labor—la doctora Velasco de Millás ve funcionando perfectamente el pabellón de las normalistas, a quienes ofrecerá incalculables beneficios.

GESTIONES EN FAVOR DE LOS MAESTROS NORMALES

El presidente y un grupo de miembros directivos de la Asociación Nacional de Graduados en las Escuelas Normales, visitaron en la mañana de ayer al señor Secretario de Instrucción Pública, doctor Averhoff, en relación con las dificultades con que tropiezan los nuevos graduados normalistas de presentar sus solicitudes en las oposiciones provinciales que se celebran anualmente para formar el escalafón de maestros.

Esas dificultades, que fueron mayores en las Villas y la Habana, han de ser subsanadas, según informó a los normalistas el señor Secretario.

DINERO

SOBRE ALHAJAS

Vea la calidad y precio de nuestras prendas

LA REGENTE

Neptuno 39. Telf. A-4376.

por los nuevos y lujosos vapores gemelos

CONDE GRANDE

—y—

CONDE BIANCAMANO de la LLOYD SABAUDO LINE

Dos salidas mensuales del puerto de New York a Gibraltar, Nápoles y Génova, haciendo la travesía en 6 días y medio.

Excelentes combinaciones ferroviarias entre Gibraltar y las principales ciudades de España.

Diríjase a:

A. BONA & COMPANY

O'Reilly 1, Habana

AMERICAN EXPRESS COMPANY, Inc.

Zulueta 15, Habana, o

LLOYD SABAUDO LINE

3 State Street New York, N. Y.

LA MAYOR

32 EDIFICIOS

600 EMPLEADOS

SARRÁ

DROGUERIA

ABIERTA TODOS LOS DIAS

TODA LA NOCHE LOS MARTES

Farmacias de Turno

MIERCOLES

HABANA

Estrada Palma y Trocadero	M-5052
Ave. S. Bolívar 109	M-4188
Villegas 33	M-4030
Gral. Silverio Sánchez Figueras 33	M-5190
Bartolomé Masó 48	U-6813
Ave. de la Independencia y Avenida de Menocal	U-6808
Zenea y Oquendo	U-6924
Zenea 91	M-4160
José de San Martín y R. M. Alonso	U-6969
Ave. de la República y Gral. Aranguren	M-4486
Habana 187	M-4604
Gral. Carrillo 172	U-7077
Benjumeda 7	U-6912
Miguel Aldama 68	M-4077
Ricla 2-A	M-5044
I. Agramonte 36½	M-4598
Habana 112	M-4886
Máximo Gómez 246	M-5086
Padre Varela 86	U-7009
Castillo 6, esq. a Santa Rosa	M-4655
Tenerife 74	M-5121
V. Ruiz Luzuriaga 24	M-5193

VEDADO

Calzada 84, entre A y B	F-6271
Calle 23 y G	F-6119
Calle 17 esquina a 20	F-6282
Calle 9 esquina a I	F-6161

VIBORA

10 de Octubre número 695	I-7678 e I-7559
San Francisco y Buenaventura	I-7518

JESUS DEL MONTE Y SANTOS SUAREZ

Rodríguez y Dolores	I-7613
10 de Octubre 383	I-7468
Santos Suárez 10	I-7332
Juan Delgado y Lacret	I-7755
Serafines y Flores	M-4845

LUYANO

Calzada de Luyanó 74	I-7283
Sta. Ana y Guasabacoa	I-7739
J. Alonso e Infanzón	X-2371

CERRO

Palatino y Atocha	I-7719
Vista Hermosa 14, esq. a La Rosa	I-7600
Calzada del Cerro 859	I-7486

NOTA.—Este grupo deberá prestar el servicio público todo el día y la noche de los domingos siguientes: Febrero 9; Marzo 23; Mayo 4; Junio 15; Julio 27; Septiembre 7; Octubre 19; y Nobre 30 del año 1930.

FARMACIA DROGUERIA DE "JOHNSON"

DE TURNO LOS LUNES

Obispo Nº30 TELEFONO-A-2129.

EXCEMICIDA

MADAME SENTOURE

Maravillosa pomada francesa infalible para eszema, herpes, peoriasis, ácido úrico etc. Poderoso específico para llagas, úlceras crónicas. ¡Curas asombrosas! Venta. Sarrá, Johnson, Taquechel. Depósito: Máximo Gómez 412. Dr. Morist.

ANUNCIESE EN EL Diario de la Marina

M.E.C.D. 2016

DOS DETECTIVES HAN SIDO PUESTOS A DISPOSICION DEL SR. PORTES GIL

El ex-Presidente de la República de Méjico pasará en la Habana unos días en unión de su familia y el Sr. Vázquez

LLEGO CON EL UN GRUFO DE DETECTIVES MEJICANOS

Con el Embajador mexicano en Cuba fueron a esperar al Pdte. del Partido Revolucionario muchas personalidades

EL ALFONSO XIII

Procedente de Veracruz llegó ayer tarde el vapor correo español Alfonso XIII, que trajo carga general, 136 pasajeros para la Habana y 225 en tránsito para New York, Coruña, Santander, Gijón y Bilbao, para donde zarpará al mediodía de hoy llevando gran número de pasajeros cuya lista de nombres publicamos en la edición anterior.

RECIBIMIENTO AL SR. PORTES GIL

Como se había anunciado pasajero de este buque, con destino a la Habana lo fué el Ldo. Emilio Portes Gil, Presidente del Partido Nacional Revolucionario de México, a quien acompaña su esposa Sra. Carmen G. de Portes Gil, e hija, su Sra. Madre Adela Gil Vda. de Portes y el Teniente Coronel del Ejército Mexicano Sr. José R. Vázquez.

En una de las Lanchas de la Aduana puesta a la disposición del Sr. Embajador de México en Cuba, Ldo. Adolfo Cienfuegos se trasladaron a bordo del Alfonso XIII, además de dicho diplomático, el Comanante Espinosa, Ayudante del Sr. Presidente de la República, el Sr. Enrique Soler y Baró Introductor del Cuerpo Diplomático, Director del Protocolo, y los Sres Angel Albera y Sr. Sánchez Arsilla también de la Secretaría, el Ldo. Salvador Martínez Mercado, Primer Secretario de la Embajada de México, el Segundo Secretario Sr. Francisco Navarro, el General Juan Barragan y el Inspector General del Puerto Sr. Ricardo Alayón, quien tenía el encargo del Administrador de a Aduana Dr. Varona Guerrero de dar todas las facilidades para el mas rápido desembarco de los viajeros.

RAMOS DE FLORES

Dos elegantes ramos de flores le fueron enviados por la Secretaría de Estado a la Sra. de Portes Gil.

DETECTIVES A SUS ORDENES

El Gobierno de la República, ha dado ordenes a los Detectives Sres. Vicente González, y Juan B. Mena para que se pongan a la disposición del Ldo Portes Gil, para mientras permanezca en la Habana.

RAPIDO DESEMBARCO

Inmediatamente de haber sido puesto a libre plática el Alfonso XIII, se puso a la disposición del Ldo. Portes Gil, la lancha de la Aduana y desembarcó enseguida con sus familiares, y ayudante, así como las personas que habían acudido a recibirlos.

En el Hotel Embajador se hospeda.

NO HIZO DECLARACIONES

Desde que el Ldo. Portes Gil, llegó a la ciudad de Veracruz, ha mantenido un persistente silencio, negándose a hacer declaraciones de ninguna clase excepto de que su viaje es con el objeto de que su esposa ingrese en una clínica.

"VIRILVITAM"
Para los Hombres...
La más grande conquista de la Ciencia Alemana.
El nuevo preparado MONOGLANDULAR VITAMINADO, en tabletas. VIRILVITAM, revigoriza las glándulas endocrinas (las fuentes de la vida) rejuvenece y prolonga el período activo de la vida del hombre. No contiene yohimbina ni estricnina.
No desmaye! Vuelva a ser lo que fué! Tome
VIRILVITAM
(En todas las Droguerías y principales Farmacias de Cuba).
GRATIS: Remita nombre y dirección a Biosante, Apartado 117, Habana y recibirá, en sobre cerrado, interesante librito ilustrado.

POR EL HURTO DE 210 PESOS

Los llevaron de la caja del café del Centro Castellano

A la Policía Secreta denunció Juan Rodríbuez García, de 52 años y vecino de Neptuno 126, que de la caja contadora del café del Centro Castellano, que él tiene a su cuidado, desapareció la suma de $210, creyendo sean autores del hurto dos individuos desconocidos que estaban junto a la caja.

UN GRUPO DE LA RESERVADA DE MEXICO

En el Alfonso XIII, y relacionados con el viaje del ex-Presidente Portes Gil, han llegado un grupo de miembros de la policía reservadas de México que vienen al mando de su jefe el Sr. Quintana.

EL TRABAJO DE TRES PENADOS

El alcalde de P. Betancourt pide permiso para emplearlos

NOTICIAS DE GOBERNACION

Penado en libertad porque pagó indemnización civil

A solicitud del alcalde municipal de Cruces, el secretario de Gobernación ha autorizado el traslado al Hospital de Cienfuegos del penado Evangelista Abreu, s. o. a., en juicio 5 de 1930, para ser sometido a operalión quirúrgica, ene virtud de certificado expedido por los médicos Juan G. Gamero y Francisco M. Callejas.

—El alcalde municipal de Pedro Betancourt pide a la Secretaría de Gobernación se le autorice para emplear a tres condenados por el Juzgado Correccional a 30 días de arresto con trabajo en el chapeo del cementerio y arreglo de baches en las calles de dicha villa.

—El alcalde de la cárcel de Guanajay ha informado a la Secretaría de Gobernación haber puesto en libertad al penado Mariano Leonardo Rodríguez Guzmán, en causa 66 de 1929, en virtud de haber pabado la indemnización civil.

PEDAZO DE UN TITULO DE CHAUFFEUR

Ayer envió al Municipio la Jefatura de la Policía Nacional, un pedazo del título de chauffeur de Oscar Torres, número 5516, por carecer del sello del Timbre Nacional.

EL COMITE DE LAS DAMAS VISITADORAS

Conferencia de la Liga contra la tuberculosis infantil, por Radio

El Comité de las Damas Visitadoras de la Liga Nacional contra la tuberculosis infantil continúa cada vez más firme y las altruistas mujeres que han consagrado su vida a combatír la peste blanca no escatiman ni tiempo ni recursos para llevar al hogar de los desgraciados sus óbolos, sus consuelos y sus bellos ejemplos.

Ayer dieron las Damas Visitadoras una muy interesante conferencia por radio, haciendo significar, modestamente, la obligada misión a que están sometidas en pro de la humanidad doliente. Manifestaron que sus esfuerzos no se limitan a curar y proveer de ropa y todo lo que necesitan los niños tuberculosos, sino que también se consagran a fortificar el espíritu, luchando contra la ignorancia, siempre disculpable. En el Dispensario, sito en el Hospital Mercedes han dado diversas conversaciones sobre los medios de evitar el contagio de la tuberculosis, reglas higiénicas y consejos sobre economía domestica, y ruegan a las madres que estén mejor preparadas que expliquen la manera y forma en que ellas distribuyen su tiempo y su dinero.

Las Damas Visitadoras visitan los hogares no por mero cumplimiento sino que van a ellos conscientes de sus deberes, estudiando los casos confiados a ellas y cuando encuentran una familia abatida no descansan hasta solucionar sus más vitales problemas, tales como sus enfermedades alimentación, hogar, trabajo para el sano y reposición para el cesante.

A fin de estimular el cuidado entre las madres que acuden al Dispensario, se ha creado un premio para las que higiénicamente atienden mejor su hogar, así como el de aquellas que acuden con más puntualidad y cumplan estrictamente las indicaciones médicas.

Se proponen las Damas Visitadoras desarrollar en las familias el optimismo y fortaleza de espíritu y favorecer la propagación de la tuberculosis.

Y hacen constar su gratitud a la Junta Consular de Emigración Española, especialmente a su Secretario Sr. Manuel Fernández Taboada, que haberle resuelto el problema de dos familias, una de 7 miembros y otra de 5, a quienes gratuitamente facilitaron el pasaje para España.

INVESTIGACION DE EXPEDIENTES

Acuerdos tomados por la C. Revisora de pensiones

La Comisión Revisora de Pensiones a Veteranos en sesión celebrada ayer, tomó los siguientes acuerdos:

Mandar a incluir en el Registro de Pensiones a los efectos del pago de las concedidas los expedientes de Francisca García Marten y Angel Bencosme s. o. a.

Declarar en estado de investigación los expedientes de Leoncio Alonso y de la Cruz, Pedro de Santiago y Fonseca, Leonardo Eira y Quiñones, Abrahan Bacallao Bacallao, Irineo Mederos Guerrero, Elpidio Peña Fernández, Cirilo Antonio de la C. Ricardo y Juan Bautista Martínez.

SE NECESITA un Mecánico competente con conocimiento de electricidad, capaz de dirigir los trabajos de reparación de un ingenio azucarero en Centro América. Se ofrece $150.00, casa y gastos de viaje. También se desea un segundo Jefe de campo bien entendido en el cultivo de la caña y el café. Diríjase por carta o personalmente del 16 al 20 de Agosto, con referencias, al señor Guillermo Meléndez, Hotel Sevilla-Biltmore, Habana, Cuba.

ALFILERES PARA CUELLO
Uno de los mayores atractivos del hombre, tanto en los negocios como en sociedad, es su buena aparencia. El ALFILER KREMENTZ mantiene el cuello en su perfecta posición. Cuando Vd. usa un ALFILER KREMENTZ está seguro de que lleva el cuello bien ajustado, sin arrugas y correcto.
KREMENTZ

AVISO
Con noticias de que por elementos poco escrupulosos se está sorprendiendo la buena fe del público, ofreciendo Máquinas de escribir "UNDERWOOD" DE USO POR NUEVAS, deseamos llamar la atención del Público en general de que UNICAMENTE por mediación de esta Agencia General o de sus Agentes autorizados pueden ser adquiridas Máquinas de escribir "UNDERWOOD" NUEVAS.
Cualquier Máquina "UNDERWOOD" cuyo número de serie sea menor de TRES MILLONES es positivamente UNA MAQUINA DE USO.
Hay Máquinas "UNDERWOOD" de uso (nosotros las tenemos) en magníficas condiciones, perfectamente reparadas o reconstruídas que pueden adquirirse desde $40.00 a $80.00.
La más elemental prudencia aconseja entenderse directamente con esta Agencia General para adquirir una Máquina "UNDERWOOD", o cuando menos informarse con nosotros antes de comprar una de esas máquinas.
Casteleiro, Vizoso & Cia. S. en C.
LAMPARILLA esquina a OFICIOS.
Teléfonos: A-0543, M-7921, A-3554.
Agentes Generales Para Cuba de las Máquinas de Escribir
UNDERWOOD

M.E.C.D. 2016

EL PRESIDENTE HINDENBURG SE NIEGA A VISITAR A LA RENANIA

14 MUERTOS Y 250 HERIDOS EN LAS CALLES DE ALEJANDRIA

LA PROHIBICION DICTADA EN RENANIA CONTRA LOS "YELMOS DE ACERO" DE LOS QUE HINDENBURG ES EL PRESIDENTE

Las fiestas de la liberación de la Renania organizadas en varias ciudades no se celebrarán por ausencia de aquél

EL PLAN DE HACIENDA IMPUESTO AL REICHSTAG

Este lo aceptó solamente ante la amenaza de disolución y de la adopción de las medidas dictatoriales autorizadas

BERLIN, julio 15. (AP) La negativa del Presidente Von Hindenburg a tomar parte en las fiestas de las liberaciones que se organizan en las ciudades prusianas de la Renania hace dudar que las tales fiestas se celebren, según manifestó esta noche el primer ministro Otto Braun de Prusia.

Las fiestas, dijo, se organizaron únicamente en la creencia de que el Presidente Von Hindenburg asistiría a ellas. Ahora que Von Hindenburg ha declinado la invitación para que visitara Coblenza, Treves, Aquisgram y Wiesbaden, basándose en que el gobierno prusiano no ha levantado la prohibición que dictó contra los «Yelmo de Acero» organización nacionalista de la que es presidente honorario, el gobierno prusiano no parece dispuesto a continuar la preparación de las fiestas.

La ciudad de Maguncia y el Palatinado con su capital, Speyer, serán las únicas que gozarán de la presencia del Presidente, a menos de que el primer ministro Braun logre hacer cambiar de opinión al Jefe del Ejecutivo.

El primer ministro explicó que ayer el ministro del Interior había enviado una carta a dos jefes de los «Yelmo de Acero» pidiéndoles que firmaran una declaración en el sentido de que convienen en que la orden que disolvió la organización en Renania estaba legalmente justificada, y que se abstendrían en lo sucesivo de realizar toda clase de ejercicios militares.

La respuesta de los citados jefes, recibida esta noche, dice que no pueden firmar semejante declaración, pero que acceden a no efectuar ejercicios militares.

Aunque la contestación no ha sido satisfactoria, dijo el primer ministro, puede servir de base para la discusión.

En cuanto a la carta al Presidente, el primer ministro agregó que le contestaría llamándole la atención hacia el hecho de que el gobierno federal y del estado habían acordado al mismo tiempo la orden contra los «Yelmo de Acero» en Renania, y que semejante orden había sido necesaria en vista de las actividades subversivas de tal organización.

APELACION DE LA GACETA DE COLONIA AL GOBIERNO DE PRUSIA

COLONIA, Alemania, julio 15 AP. La Gaceta de Colonia se dirige esta noche al Gobierno de Prusia en uno de sus editoriales, para que anule la prohibición dictada contra los Cascos de Acero y así al Presidente Hindenburg reconsidere su negativa de visitar la Prusia Renana.

«No es cuestión de prestigio, sino de presentar al mundo una Alemania unida», dice el periódico.

EL CANCILLER BRUENING IMPUSO AL REICHSTAG SU PLAN DE HACIENDA, AMENAZANDOLE CON UNA DICTADURA

BERLIN, julio 15. (P) Fué necesaria toda la elocuencia del Canciller Heinrich Bruening, apoyada por la amenaza de disolver el Reichstag y gobernar la nación alemana con las medidas dictatoriales que autoriza el artículo 40 de la Constitución de Weimar, para que el Parlamento del Reich tragase hoy el programa de impuestos del Ministro de Hacienda, Dr. Hermann Dietrich.

Al conocer la amenaza de disolución, el Reichstag se tomó un receso de una hora para pensar una decisión. La carta del Presidente Hindenburg al Primer Ministro Braun, de Prusia, informándole que no visitará la segión Renana mientras esté en vigor la prohibición prusiana contra la organización de los Cascos de Acero, puso el debate al rojo blanco cuando se reanudó la sesión.

Algunos diputados creían que el Presidente había tomado la ofensiva contra el Gobierno de Prusia, y que aun llegaría a renunciar a la coalición prusiana de centristas y social demócratas, aceptando en cambio el apoyo de los nacionalistas en el Reichstag.

Caldeada la atmósfera hasta el máximo, comenzó la discusión del programa Dietrich. Los partidos de la coalición, sin los social-demócratas, aprobaron el artículo 1 del programa de reforma financiera, que fija un impuesto adicional de dos y medio por ciento sobre los ingresos personales de los funcionarios del servicio civil y otros contribuyentes, hasta marzo de 1931.

Nacionalistas, comunistas y fascistas votaron contra la medida. Los social-demócratas se abstuvieron para ayudar al Gobierno, sin comprometerse para el resto del programa financiero. Después de esto el Reichstag suspendió la sesión hasta el miércoles.

Los social demócratas quieren negociar para incluir sus proposiciones propias en el programa financiero coalicionsta, con el cual no están satisfechos.

El proyecto del Ministro de Hacienda consiste en normalizar y sanear las finanzas de Alemania haciendo una reducción radical de los gastos federales, y establecer un impuesto especial sobre los empleados del Gobierno, y otro extraordinario sobre todos los ingresos personales que pasen de dos mil pesos por año.

El Ministro de Hacienda tambien pretendía fijar un impuesto a solteros y solteronas, pero encontró recientemente tan violenta la oposición en la comsiión de impuestos del Reichstag, que desistió de la proposición.

D. SIMON PATIÑO DA UN MILLON A LOS ESTUDIANTES

En favor de los de Bolivia por su hermosa actuación

NOTICIAS DE SUR AMERICA

En Buenos Aires explotó una bomba junto a una panadería

NUEVA YORK, julio 15. AP.—Una nota dada a la publicidad por Pablo Ramírez, representante del Gobierno de Chile en París, da a conocer los detalles de la formación de la Compañía de Nitratos de Chile, con un capital de $375.000.000.00, la que es una consolidación de toda la industria de los nitratos chilenos.

El Congreso chileno ha eliminado, a favor de la nueva Compañía, el impuesto de exportación al nitrato y a la iodina y recibirá, a cambio, la mitad de las acciones de la Corporación, que le garantiza un ingreso mínimo de $22.500,000 en 1931; de $20.000.000 en 1932 y de $17.500.000 en 1933.

Veinte compañías, que representan más del 91 por 100 de la capacidad productiva de nitratos de Chile, nan dado su aprobación al plan de la consolidación. La mitad de las acciones de la compañía se destinan a la adquisición de las empresas existentes y los accionistas de las mismas recibirán acciones de la Compañía de Nitratos de Chile sobre la base de las contribuciones respectivas a la nueva organización.

SIMON PATIÑO DONA UN MILLON DE BOLIVIANOS PARA LOS ESTUDIANTES

LA PAZ (Bolivia) julio 15. AP.—Simón Patiño, Rey del Estaño y ministro de Bolivia en París, ha dirigido a la Junta de Gobierno el siguiente mensaje:

«La actitud de los estudiantes en defensa de la ley, los señala como el mayor activo moral de la nación. Es un deber ciudadano cooperar a su desarrollo, dándoles los medios necesarios para su perfeccionamiento, como la mayor contribución patriótica que pudiera hacerse a una Bolivia futura, establecida sobre el amor al trabajo y el respeto a las instituciones; virtudes que hacen a los pueblos prósperos y respetables. Tengo el propósito de cumplir este deber, y por ello tengo el gusto de comunicar a la Junta de Gobierno que organizaré una fundación de un millón de bolivianos en beneficio de los estudiantes, y que los estatutos serán tratados en correspondencia, a la mayor brevedad posible.»

GRAVE DENUNCIA A UN CONCEJAL

Ha sido formulada por la propia esposa de aquél

MATANZAS, DIARIO, Habana. — Con motivo de denuncia remitida a la Fiscalía de la Audiencia por el miembro del Club Femenista de Cuba, Mr. V. Plow, en la que consigna que en un juicio correccional celebrado en Unión de Reyes contra el concejal de aquel Ayuntamiento Manuel Martín Duarte por maltrato de obra a su legítima esposa, Amparo Domínguez, que fué golpeada totalmente en sitio público se decretó la absolución del acusado con asombro de toda la sociedad unionense, el Fiscal doctor De Para ha solicitado hoy el expediente de dicho juicio ordenando otras diligencias y siendo muy posible que designe juez especial al ordenar la formación de la causa correspondiente. Hace días la señora Amparo Domínguez formuló denuncia en la que expresa que su esposo la había amenazado con traspasar todos sus bienes si ella establecía demanda de separación, agregando que en este caso ha intervenido de manera injusta el doctor Amado Bello Hernández.

Alberto Lovio, Corresponsal.

UN AVIADOR EN GRAVE ESTADO

Tiene 19 años y es hijo de un matrimonio que también pereció

BENNINGTON, julio 15. (AP) Frank Goldsborough, aviador de 19 años de edad, fué hallado vivo entre los restos de su aeroplano en la falda de un monte próximo a esta ciudad hoy, pero los médicos temen que no pueda continuar dedicándose a la aviación. Los facultativos del Putnam Memorial Hospital han declarado que Golsborough tiene fracturada la base del cráneo y que su estado es gravísimo.

Goldsborough chocó con la arboleda de Woodfrod, que se halla a mitad de camino entre esta población y Dunville Notch, al medio día de ayer, cuando realizaba un vuelo desde Buffalo, Nueva York, a Keene, New Hampshire, con Donald Mockler. Este logró salvarse, pero no pudo extraer a su compañero y estuvo errando cerca de cinco horas antes de llegar a una casa de campo, donde solicitó auxilios.

Varios grupos salieron a registrar el bosque por la noche y hallaron al joven, sin conocimiento, a eso de las 6:30 de la mañana de hoy, o sea cerca de dieciocho horas después que cayó.

MOVIMIENTO MARITIMO

NUEVA YORK, julio 15 (AP Llegaron a este puerto los vapores Broompark, de Cárdenas, y Havana, de la Habana, saliendo el trasatlántico español Marqués de Comillas, para Cádiz.

CHICAGO. AP.—En el avión Ciudad de Chicago los hermanos Kenneth y John Hunter establecieron un record maravilloso de aviación. Los dos pilotos se mantuvieron volando constantemente durante veinte días. En la parte superior vemos a las personas que desde el suelo ayudaron a los aviadores. De izquierda a derecha: la madre de los aviadores, Mrs. Ida Hunter, la señorita Irene Hunter, hermana de los héroes, y la esposa de otro hermano, Albert Hunter, quien piloteó el avión encargado de suministrar esencia y lubricante al Ciudad de Chicago durante el vuelo. Abajo se puede ver a Kenneth haciendo reparaciones en su motor durante uno de los episodios espectaculares del vuelo.

RECIOS DEBATES EN EL SENADO DE LOS ESTADOS UNIDOS ALREDEDOR DEL TRATADO NAVAL HECHO EN LONDRES

El senador demócrata Mac Kellar, enemigo del Tratado está preparando dos reservas importantes al Pacto de Londres

LIBERTAD DE LOS MARES Y BASES NAVALES INGLESAS

De la ratificación por el Senado del Convenio depende la fecha en que el Presidente Hoover haga su recorrido

WASHINGTON, Julio 15. (AP.)—Los defensores del tratado naval aitcde Washington terminaron hoy su alegato en pro del convenio, con la exposición que hizo el senador Reed, por Pennsylvania, uno de los delegados plenipotenciarios, y esta noche los liders republicanos esperaban confiados la votación final sobre el Pacto.

Se ha fijado en principio el próximo martes para la votación, pero hasta el momento no hay acuerdo alguno sobre ello. Mientras, los adversarios del tratado se aperciben a atacarlo, disponiendo para ello de numerosos recursos. El senador republicano Robinson, por Indiana abrió hoy los fuegos contra el convenio, pronunciando un discurso de tres horas, que fué escuchado por el quorum más compacto habido desde que comenzó la legislatura extraordinaria de la Alta Cámara. Sesenta senadores respondieron al pase de lista, llegando otros más tarde, disipándose así los temores de los partidarios del tratado de que por falta de quorum no se pudiera celebrar la sesión.

El senador republicano Hiram Johnson, por California, le salió al paso al senador Reed durante el alegato de éste, sosteniendo ambos una discusión muy viva. Johnson pidió el texto de la primera proposición norte-americana sometida en Londres lo cual fué hecho por Reed.

Dicha proposición incuía la demanda por los Estados Unidos de un nuevo buque de guerra. Una vez más Johnson y Reed debatieron con animación acerca de los documentos relacionados con la conferencia de Londres que el Presidente Hoover no quiso entregar al Senado. Al ofrecer Reed mostrar confidencialmente esa documentación a Johnson, éste contestó que no comprendía cómo se podía hacer semejante oferta, y menos cómo podía aceptársela.

El senador por California preguntó después si los japoneses no se reservaron el derecho de abandonar la proposición 553 después de 1935, contestando Reed que sí, y que los Estados Unidos, a su vez, se reservaban el derecho de insistir en la misma proporción o en otra más baja.

El senado demócrata McKellar, enemigo del tratado, prepara dos reservas al pacto de Londres: una proclamando la libertad de los mares lo mismo durante la guerra que durante la paz, y otra pidiendo que Inglaterra suprima sus bases navales cerca del continente americano.

HOOVER PASA DOS SEMANAS DE VACACIONES EN EL OESTE

WASHINGTON, Julio 15. (AP.)—El Presidente Hoover pasará unas dos semanas de vacaciones en las montañas del Oeste, anunciando su secretario particular George Akerson, que no pronunciará ningún discurso y que emprenderá el viaje a fines de agosto o primeros días de septiembre «con el único propósito de gozar del aire libre y descansar».

Los planes del Presidente Hoover dependen, sin embargo, de la fecha en que el Senado termine la sesión extraordinaria que celebra para tratar de la ratificación del tratado naval de Londres. Con anterioridad, el Jefe del ejecutivo pensó comenzar sus vacaciones el día primero de agosto durante cuatro o cinco semanas.

Mr. Hoover ha recibido gran número de invitaciones para que pronuncie discursos en varias ciudades a lo largo de la ruta desde que anunció su intención de hacer un viaje al Oeste, pero las declaraciones de su secretario indican que no aceptará las invitaciones recibidas, por una parte, y que en lo sucesivo no se le harán nuevas invitaciones en tal sentido.

—Yolanda Valdés Delfín, de 7 años de edad y vecina de Animas, 31 se ocasionó la fractura del brazo izquierdo, al caerse de una silla en su domicilio.

Temperaturas en Varias Ciudades

N. YORK, julio 15, (AP.)—En las últimas 24 horas se han registrado las siguientes temperaturas (en grados centígrados), en las ciudades que se mencionan:

Londres	13.5
París	14.5
Viena	13.5
Berlín	16.0
Estocolmo	17.5
Gibraltar	20.0
Nueva York	15.0
Washington	20.0
Chicago	15.6

TEMPERATURAS LOCALES

Durante las últimas 24 horas se han registrado en la Habana las siguientes temperaturas en centígrados:

Máxima: 31.0.
Mínima: 22.8.
Media: 26.9.

HONRAS POR EL GENERAL ALEMAN

Se han efectuado ayer en la capilla central del cementerio

Tuvieron efecto ayer, en la Capilla Central del Cementerio de Colón, las solemnes honras fúnebres en memoria del general José B. Alemán, Secretario de Instrucción Pública y Bellas Artes, de cuyo fallecimiento se cumplieron ayer seis meses.

Asistió al acto su viuda, la señora Marie Ivonne Dupuy, así como la señora Her minia Alemán, hermana del ilustre patriota y numerosas personas, amigas y familiares del desaparecido.

La señora viuda de Alemán no concurrió a la misa que también se efectuó ayer en la iglesia del Reparto Lutgardita, por haberse fijado con anticipación la celebrada en el cementerio de Colón.

En representación del señor Presidente asistieron sus ayudantes, al igual que senadores, representantes, autoridades y numeroso público.

—En su campaña contra el juego, el capitán Castañer, al mando de la séptima estación, logró ocupar varias listas con apuntaciones en las casas Neptuno 209, residencia de Alfredo García Estrada y en Suárez 270, domicilio de Emilio Alfonso Matas. Lo auxiliaron los vigilantes Martínez y Fabián, que están delegados a sus órdenes.

UN MUCHACHO QUE HA CONFESADO SU HORRIBLE CRIMEN

Tiene catorce años y asesinó a cuchilladas a su institutriz

ESTA SOLO TENIA 20 AÑOS

El precoz criminal hace el efecto de un anormal

MORRISTOWN, Nueva Jersey, julio 15. (AP) Inconmovible a pesar de la acusación que pesa sobre él de haber dado muerte a su institutriz, joven de 23 años de edad, Harry Woolsey, de 14 años, fué traído hoy a esta ciudad para comparecer ante los jueces.

Woolsey, que parece tener cinco años más de los que tiene, condujo a la policía del estado al lugar de los hechos, donde dió muerte a cuchilladas a Miss Anna Miller, y describió con la mayor serenidad y sangre fría todos los detalles, así como indicó el sitio donde había arrojado el cuchillo, que fué hallado.

El muchacho vino Morrison dcnde será sometido al mismo procedimiento que si se tratara de un delincuente adulto. El fiscal dijo que el joven Woolsey, que ha sido calificado de anormal y subnormal, permanecerá en la cárcel con exclusión de fianza. Debido a su edad será presentado ante el Tribunal de menores, pero el fiscal dice que semejante tribunal no tiene jurisdicción para conocer los casos de asesinato.

El crimen ocurrió el domingo por la noche mientras Woolsey y la joven, que vive en Scranton, Pennsylvania, se hallaban en la cima del monte Green Pond.

«Yo no sé por que he causado este escándalo, pero si hubiera tenido dinero les hubiera dado trabajo para que me descubrieran», dijo el muchacho con toda serenidad. «Me hubiera pintado el pelo, cambiado las ropas y a buen seguro que hubiese escapado».

MURIO EN ALEMANIA EL VIOLINISTA VON AUER

DRESDEN, Alemania, julio 15 AP Hoy falleció de pulmonía en el sanatorio de Loschwitz, cerca de esta ciudad, a los 85 años, Leopold Von Auer, famosa violinista y profesor, residente habitualmente en Nueva York.

HACE EXPLOSION UNA BOMBA EN BUENOS AIRES

BUENOS AIRES, julio 15. AP.—Esta mañana hizo explosión una poderosa bomba colocada frente a una panadería; causando daños materiales de importancia. La policía cree que es una venganza por cuestiones de trabajo.

—El Gobierno argentino ha declarado de fiesta el día 18 de julio, en homenaje al centenario de la independencia uruguaya.

El Traslado de Daniel Flores

Ha sido conducido a la prisión militar, como más conveniente

CIUDAD MEXICO, julio 15 AP.—Daniel Flores, quien hirió al Presidente Ortiz Rubio con un arma de fuego el día de la toma de posesión de la Presidencia, el 5 de Febrero, fué trasladado de la Penitenciaria del distrito federal a la prisión militar de Santiago.

Para explicar este traslado se ha dicho simplemente que el confinamiento es una prisión militar es "más conveniente". Flores estuvo detenido en ella a raiz del atentado contra el Presidente.

La señora May Haizlip, quien recientemente estableció en la ciudad de San Luis, Estados Unidos, una escuela de aviación para mujeres. Tanto la señora Haizlip como su marido han sido pilotos aereos por muchos años.

FUE DESIGNADA MISS PORTUGAL

Para el concurso de las bellezas en Galveston

LISBOA, julio 15. (AP) Un jurado constituido por un grupo de pintores, escultores y modistos designó hoy a la señorita Fernanda Goncalves «Miss Portugal», en el concurso de belleza de Galveston Texas, que se celebrará este año.

Había cincuenta aspirantes al título. La señorita Goncalves es morena.

En la peculiar embarcación que arriba vemos, los jóvenes Stephenson, Grenham y Banks se proponen circunvalar el orbe.

(Por Morris J. Harris, Corresponsal de The Associated Press).

HONG KONG. AP.—En un pequeño «junk» chino se hicieron al agua cuatro arrojados jóvenes ingleses, quienes se proponen seguir a la inversa la ruta de Magallanes y circunvalar el orbe en su peculiar y pequeña nave.

El «junk» se llama «Maskee» que traducido del chino quiere decir *buenos*. Y los cuatro arrojados nautas intentan ir de Hong Kong a Saigon, y de ahí a las islas del Pacífico. Luego, por las islas de Hawaii, intentan llegar a San Francisco, bajar por la costa Oeste de Norte América hasta el Canal de Panamá, y subir por la oriental hasta Nueva York, de donde partirán para las Islas Azores. De allí irá a Europa y regresarán a Hongkong por el Canal de Suez.

La embarcación tiene menos de quince metros de eslora y menos de tres de manga. Sus mástiles sostienen novecientos piés cuadrados de velamen. Los jóvenes son L. J. Stevenson, miembro de la Sociedad Real Geográfica de Londres; Stanley C. Clark, empleado de Banco de Londres; John C. Greenham, de Hongkong, y D. E. Martin operador radiotelegrafista.

UNA URNA CON LOS RESTOS DE SANTA ROSALIA

Fué paseada ayer en andas por las calles de Palermo

MUCHOS FORASTEROS

Visitantes de toda Sicilia atraídos por bellas fiestas

PALERMO, Italia. Julio 15. (AP.)—Una bellísima urna de plata cincelada conteniendo los restos de Santa Rosalía de Palermo, patrona de la ciudad, fué paseada hoy en andas por las calles, precedida y seguida por las autoridades civiles y religiosas. La procesión fué solemnísima.

El cortejo de la princesa normanda, sobrina del Rey Guillermo el Bueno, y a la que se atribuye que la ciudad de Palermo quedase libre de la peste en 1624, constituyó un espectáculo que atrajo visitantes de toda Sicilia y de la misma Italia, por la suntuosidad inusitada con que se celebró este año. Con la magnífica procesión terminaron los tres días de festejos en honor de la santa.

Un público inmenso presenció el desfile religioso. En todas las plazas por las cuales cruzó el cortejo había una banda de música, que tocaba al desfilar la columna. Y como en los días anteriores, casas y calles ostentaban adornos de colores brillantes, y por la noche, iluminaciones que festoneaban con bombillos eléctricos los edificios principales.

Con la procesión de hoy se conmemoró la primera vez que los huesos de la santa fueron llevados a las murallas de la ciudad. Era en 1624. Un piadoso monje tuvo una visión en la cual la santa le reveló que sus reliquias estaban en una cueva del Monte Pellegrino, promontorio que domina el puerto de Palermo, y que si aquellas eran recuperadas y paseadas tres veces en redor de la ciudad, la plaga cesaría. El Arzobispo de Palermo, que entonces también era Señor y Podestá, ordenó que todo se hiciera como el monje decía. Y poco después la peste desaparecía completamente de la ciudad.

SE INTOXICO AL TOMAR GUAYACOL

Lo había ingerido con el fin de curar un dolor de garganta

Jesús Cruz Medina, vecino de San Joaquín número 4, denunció a la policía, que dos sujetos nombrados Tomás Puig, (a) "Macuto" y Vicente Martínez (a) "El Gago", después de maltratarlo de obra, el primero le hizo un disparo de revólver sin que lograra herirlo, dándose acto seguido a la fuga. La agresión tuvo lugar en Velázquez entre C. Arango y C. del Padre.

—Eliza Morfa Martínez, de 17 años de edad y vecina de Gervasio 1, sufrió una grave intoxicación al ingerir cierta cantidad de guayacol, con el propósito de curarse un dolor de garganta que padece.

—Antonio Fe, vecino de Rayo 30 y José Más, con domicilio en Gervasio 132, fueron detenidos y remitidos al Vivac. Fueron acusados por Andrés Amuedo Arrondo, dependiente de la vidriera del café situado en San Nicolás 79, de haber tratado de que le cambiara una fracciones del billete 7411, cuyos números estaban suplantados. Dichos billetes aparecían premiados en el último sorteo.

—Por estar enferma, anoche trató de suicidarse ingiriendo cierta cantidad de salfumán, Eulalia Bogeat Pérez, de 28 años de edad y vecina de Cisneros y Asunción, en Los Pinos, ocasionándose una grave intoxicación.

Servicio Aéreo Internacional

El aeroplano correo número 9701 llegó a Columbia, procedente de Miami, a las 9.40 a. m., conduciendo 12 sacos de correspondencia que pesaba 720 libras, con un total de 21,724 artículos postales.

PASAJEROS

LLEGARON

Ralph Norsworthy, Josephine Norsworthy.

SALIERON

Thomas Taliaferro, Mrs. Taliaferro.

LOS MAESTROS DE CUBA, RECIBIDOS POR ORTIZ RUBIO

Los acompañó el secretario de Educación, Aaron Saenz

SOLO FUERON VEINTE

Trejo y Lerdo de Tejada los recibió amablemente

CIUDAD MEXICO, julio 15. El Presidente Ortiz Rubio y su esposa recibieron hoy a veinte excursionistas cubanos en el Palacio de Chapultepec.

Presentó a los visitantes el Mayordomo de Chapultepec, Fernando de la Garza, acompañando a los delegados el secretario de Instrucción Pública Aaron Saenz.

La mayor parte de los excursionistas no pudo visitar a Chapultepec porque en el departamento de Educación Pública se había organizado una fiesta en su honor, a la que asistieron.

El profesor Chirino, que presidia el grupo, saludó al Presidente de la República en nombre de sus compañeros y recitó un poema del que es autor el poeta Díaz Miron, de Veracruz, en el que se ponen de relieve los íntimos lazos que unen a Cuba con México. El Presidente contestó con cordiales frases y tras breve conversación se dió por terminada la visita.

En la secretaría de Educación Pública, los excursionistas fueron recibidos por Carlos Trejo y Lerdo de Tejada. Los cubanos manifestaron el deseo de que las relaciones entre ambos países se estrecharan aun más mediante el establecimiento de un constante intercambio y Trejo les contestó asegurando que una de las grandes aspiraciones del gobierno mexicano es robustecer la amistad con todos los países de América.

Los niños de las escuelas públicas bailaron danzas indígenas y entonaron cantos nacionales en el patio del edificio.

EL REPORTER DEL "ST. LOUIS STAR"

Irá de Cuba a Chicago a fin de declarar cuanto él sabe

CHICAGO, Julio 15. (AP) Harry Brundidge, repórter del «St. Louis Star», ha enviado un cablegrama desde la Habana, Cuba, diciendo que se dispone a embarcar rumbo a esta ciudad con el objeto de declarar ante el Gran Jurado cuando ha investigado en relación con el asesinato de Jake Lingle.

RESPUESTA DE LOS ALEMANES AL MEMORANDUM

Favorable a la sugestión francesa de unión europea

PERO HACE SALVEDADES

Ha de basarse en principios de igualdad y de seguridad

BERLIN, julio 15. AP. Esta noche se dió a la publicidad el texto de la contestación de Alemania al memorandum del ministro de Estado francés M. Briand, para la confederación de los Estados europeos. La respuesta es favorable a la sugestión francesa de una Unión europea, pero declara que tal programa solamente podrá tener éxito si se basa en principios de completa igualdad y con la misma seguridad para todos los participantes.

Toda distinción contra países o continentes y la exclusión de los Estados europeos que no son miembros de la Liga de las Naciones, tales como Rusia y Turquía, debe evitarse, dice la respuesta.

La cooperación europea en la proyectada Liga, según la contestación alemana, no debe hacerse depender de la creación de consideración militares referentes a la seguridad.

La respuesta hace constar claramente que Alemania favorece la discusión de todo el plan en la próxima sesión de la Liga de las Naciones convocada para septiembre.

BUEN EFECTO EN PARIS

PARIS, julio 15. AP. La respuesta alemana al memorandum de Briand sobre la Federación Europea hizo un excelente efecto en los círculos oficiales franceses, y esta noche se le estudiaba a fondo en la Cancillería.

Se dice que la mayoría de las reservas alemanas estaban previstas en el memorandum original de Briand. En los círculos oficiales se cree que ninguna de las dificultades a que se refiere el Reich, es imposible de solucionar, si todos los gobiernos europeos colaboran para ello.

EN EGIPTO LUCHA LA POLICIA CON LOS HUELGUISTAS

Huelga general de simpatía con los últimos disturbios

HUBO MUCHAS VICTIMAS

Patrullas militares egipcias recorrían anoche las calles

ALEXANDRIA Egipto. julio 15. AP. Por lo menos 14 personas resultaron muertas y unas 250 heridas en los desórdenes en que derivó hoy la huelga general declarada en esta ciudad egipcia, en simpatía con las víctimas de los recientes disturbios políticos de Mansourah y Bilbeis.

Las autoridades estaban hoy por la noche aclarando la lista de bajas. Se dice que ocho europeos, uno de ellos italiano, murieron en los choques.

La plaza de Mahomet Ali pintoresco centro de Alejandría, fué centro de sangrientas colisiones. En todos los edificios y tiendas que rodean la plaza no quedó un cristal sano, y en el centro de la explanada numerosos escombros prueban lo violento de la refriega. Una ambulancia militar fué quemada allí por los alborotadores, quienes también pretendieron incendiar una estación de policía.

Los desórdenes resultantes de una visita a Mansourah, hace una semana, del ex-Primer Ministro Nahas Pachá, cuyos partidarios wafd están haciendo una campaña contra el Gobierno del Rey Fuad, duraron muchas horas. El Comité wafd de Alejandría había ordenado una huelga corta, pero los jóvenes se lanzaron a la rebelión urbana con tanto ímpetu e hicieron frente a la policía con tanto valor, que poco después media ciudad era teatro de una batalla campal.

La plaza de Mahomet Ali fué el verdadero centro de la tormenta. La policía, arrollada por las turbas, tuvo que replegarse sobre las calles vecinas y después abrir fuego desde los techos de las casas. Al principio se dijo que las tropas inglesas habían participado en la contienda, pero más tarde se desmintió eso.

Patrullas militares y policiacas egipcias recorrían esta noche las calles de Alejandría, ya en relativo orden.

CHOCAN 2 TRENES EN NUEVA YORK

Dieciséis personas fueron lesionadas en el accidente

NUEVA YORK, julio 15. AP. Dieciséis personas sufrieron heridas, tres de ellas graves, en una colisión trasera de dos trenes elevados en la estación Chambers Street, junto a la Sexta Avenida. El accidente fué tan espectacular, que centenares de pasajeros corrieron en todas direcciones, presas del pánico.

Un tren expreso salió de la estación, deteniéndose poco después. Momentos más tarde un segundo tren, local éste, lo embistió por la trasera, destrozándole la plataforma y casi sacándolo de la vía.

Los heridos leves lo fueron por los cristales, que volaron en todas direcciones. El servicio en la línea estuvo paralizado dos horas.

Poco después ocurrió en la misma línea un nuevo accidente que puso en peligro las vidas de veinte obreros, al cerrar uno de ellos, impensadamente, un circuito eléctrico. El incendió que estalló fué sofocado con gran rapidez.

M.E.C.D. 2016

HABANERAS

NUESTRA SEÑORA DEL CARMEN

¡Carmen!

¿A cuál mi primer saludo?

Sea para Carmen Fernández Coca de Cabarga, dama respetable, bondadosa y sencilla, madre amantísima de amigos queridos, entre éstos el simpático **clubman** José Antonio Cabarga, alto funcionario de la Renta.

Me complazco en saludar también en sitio preferente a la señora Carmita Montero, interesante esposa de mi amigo y compañero muy querido Aldo Baroni, el brillante director de **Crítica**, periodista genial, de gran talento.

Otro saludo más.

Entre los primeros.

Recíbalo la señora Carmen Fresneda, distinguida esposa del doctor Ricardo R. Lancís, a cuyo cargo está la dirección de **El Mundo**, desde hace algún tiempo.

Extensa, interminable, de proporciones verdaderamente extraordinarias, la relación de las señoras que están de días.

En término principal, Carmen Corujo, distinguida esposa del doctor Enrique Hernández Cartaya, ex-Secretario de Hacienda.

Carmelina Guzmán de Alfonso, gala y orgullo de nuestra sociedad, que la admira en el triple encanto de su belleza, de su gracia y de su distinción.

No recibe.

Tengo encargo de decirlo.

Carmen Fernández de Castro, la distinguida señora de Rodríguez Capote, mi amiga desde tiempos lejanos de Guanabacoa.

No recibirá.

Lo que traslado a sus amigas.

Carmen Barruete de Gelabert, Carmen García de Vianello y Carmela del Casal viuda de Peláez.

Carmela Alló, joven y bella esposa del cumplido caballero Laureano López, Vicepresidente del Banco del Comercio.

Ella, la gentil señora de López, pasará su santo rodeada de congratulaciones de todos géneros.

Se verá muy complacida.

Llena de satisfacciones.

María del Carmen Armenteros, la señora de Zorrilla, que goza en esta sociedad de grandes afectos y de grandes consideraciones.

Pasará su santo entre halagos y entre demostraciones cariñosas de parte de sus muchas amigas de la sociedad habanera.

Bella dama.

De porte elegante.

Recíbirá a sus amigas, y así me complazco en manifestarlo, la señora de Zorrilla.

Una Carmen que es admiración y es simpatía de nuestra sociedad, Carmela Nieto de Herrera, redactora en el periódico **El Mundo** de una de las secciones más buscadas y más leídas.

Carmela Ledón, interesante esposa del coronel Carlos Mendieta, y su hija tan graciosa y tan bonita, Carmita, que se encuentra en estos momentos en los Estados Unidos.

Carmita Marín.

Gentilísima.

Es la hija de un amigo excelente y muy querido, el señor Pedro Marín Herrera, a la que van mi saludo y mis felicitaciones.

Un grupo de señoras.

Jóvenes todas.

En término preferente, Carmen de la Guardia de Zaldo, Carmela Llanso de del Real y Carmen Poujol, la bella esposa del doctor Roberto Martínez, de la que tengo encargo de decir a sus amigas que no recibirá.

La joven y bella señora Carmita Arena de Piñera y su gentil hija **Carmina.**

Carmen Bacardí de Rodríguez, Carmen Rodríguez Capote de Cancio, Carmela Sastre de Porto, Carmen Pérez Ricart de Tabernilla, Carmela García San Miguel de Puebla, Carmelina López Martínez de Espín, Carmen Izaguirre de Bernal, Carmelina Terry de Gutiérrez Lee, Carmela Suárez de Puente, Carmen Sánchez Galarraga de Alfonso, Carmen Pilar Morales viuda de Vila, Aimée Lasa de Villageliú, Carmelina Dobal de Coello, Carmen García Vega de Malgrat, Carmela Boulard de García Loyola, Carmela Sampedro de Arglielles, Carmen Basarrate viuda de Núñez, Carmen Martínez Rubio de Galeano Herrera, Carmela Remírez de Junco, Carmelina Silveira de Sastre, Carmen Bataller de Matalobos, Carmita Reyna de Martínez, Carmelina Sánchez de Sánchez Quirós, Carmen Cabarga de López, Carmen Tous de Jiménez, Carmela García de Moncuasu, Carmelina Falcón de Villar, Carmen Esteban de Morillo, Carmela Ortiz de Dorta, Carmelina Barba de Lancís, Carmela Carrerá de Moreno, Carmen Ruiz de Tayo, Carmen Lee Swan de Figueroa, Carmen Badía de Saavedra, Carmita Pellerano de García Bango, Carmela Morera de Villarnovo, Carmen Esteban de Goya, Carmen Barreras de Pascual y Carmelina Laurrieta, la bella e interesante esposa del querido amigo Salvador Fondón.

Carmen Muñoz, joven y bella esposa del señor Joaquín Villodas, sub-gerente de la **Pan American Life.**

Carmela Pérez Arriete, la gentil señora de Cuevas, editor de la Guía Social.

Carmen Soliño, esposa del distinguido doctor Federico Fabre Cano, letrado consultor de la Secretaría de Agricultura.

Una ausente, Carmela Menéndez, joven y bellísima esposa de Pepín Fernández Rodríguez.

Carmencita Alfonso.

Carmita Pando.

Carmen Joffré de Aranda.

Carmelina Mediavilla de Sierra.

Para esta última, tan encantadora, tiene el cronista un saludo especial, muy afectuoso.

Carmen Aróstegui, la distinguida señora de Longa, que figura en alto rango en nuestra sociedad.

No recibirá.

Sépanlo sus amigas.

Carmelina Tarafa, joven y bella esposa del distinguido doctor Pedro Montalvo, tan celebrada siempre.

Carmelina Alfonso y Fontanills, la señora de Blanco, ahijada muy querida del cronista.

Carmen Magriñá, gentil esposa del señor Alfredo Fernández.

Nena Justiniani, la señora de un querido compañero del periodismo, el doctor Carlos de la Gándara.

Carmelina Brunet del Río, muy bonita y muy graciosa, de la que tengo encargo de decir que no recibe.

Carmen Bosch, gentil esposa del doctor Bernabé Iruretagoyena, director del Hospital del Presidio Nacional.

Carmen Santamarina, la bella señora de Pella, a cuyas amigas me apresuro a decir que no recibe.

Carmita García, lindísima esposa de Manolo Doria, a la que felicito especialmente.

Jóvenes y muy bonitas.

Tres señoras más.

Carmita Martínez Pedro de Gamba, Carmen Villalón de Cosculluela y Carmela Silverio de Casuso.

Carmelina Torriente, la viuda del inolvidable Jaime Fargas, Presidenta de las Conferencias de San Vicente, de la Iglesia del Carmen.

Carmen de Llundés viuda de Verdugo Carmen de los Reyes de Pérez y Carmen H. de Pérez Camino.

María del Carmen Soler de Prats, Carmen G. de Mendoza, y la joven y bella Carmelina País de Noriega.

Carmen Berrocal, la gentil e interesantísima viudita de Pérez Fuentes a cuyas amigas diré, por expreso encargo, que no puede recibir.

María Teresa Zayas, la señora de Rodríguez, a la que llegarán estas líneas con un saludo especial de felicitación.

Nena Baeza, joven y bella señora, esposa del capitán Cándido Alfonso del Ejército de la República.

Carmen Casuso de Pollack, María del Carmen Cerra de Fernández y Carmela Troncoso de Swan.

Carmita González, gentil e interesante esposa del doctor Oscar Jaime, notable especialista.

Carmen Teresa Santos, la bella señora de Muñoz, y su hija tan encantadora.

Una antigua y querida amiga que está de días, América Pinto, la señora viuda de Chacón.

La Condesa de Jaruco, **née** María del Carmen Goicoechea y Durañona, a quien llegarán estas líneas con un saludo especial de felicitación.

Carmelina Gato, distinguida esposa del siempre atento y siempre correcto compañero del periodismo Joaquín de la Cruz, Presidente de la Asociación de Cronistas de Sociedades Españolas.

Carmelina Bernal, la joven y bella señora de del Río, a la que mando mi felicitación.

Carmen Fuentes, esposa del señor Santiago Núñez, distinguido hombre de negocios.

Carmen Sara Labarre, la viuda del pobre José María Herrero, que irá a pasar el día al lado de su señora madre política en Santa Isabel de las Lajas.

Carmela Duthil, la bella señora de Pujol, y su hija tan encantadora Carmelina.

Carmelina Blanco, la buena y ejemplar esposa del distinguido doctor Manuel Pruna Latté, quien lo pasará, entre las satisfacciones familiares, en su preciosa finca de San Miguel de Padrón.

María del Carmen Cabello, la bella y gentilísima señora de Alvaré, perteneciente a la florida legión de damas jóvenes del mundo habanero.

No recibirá.

Por pasar el día en el campo.

María del Carmen Mazón de la Sota. Carmen Sánchez Toledo de Martí y Carmen Capote de Ramírez.

Carmelina Artime, distinguida dama, esposa del conocido ingeniero y arquitecto Rafael Fernández de Castro.

Carmen Ruiz de García y su graciosa hija Cuca García Ruiz, que celebrará su santo en su residencia de la calle 25, en el Vedado.

Carmen Iser de Garriga y su encantadora hija, Carmencita, a las que deseo todo género de venturas.

Un saludo especial.

En párrafo aparte.

Lo llevan estas líneas hasta una amiga tan buena como bella, Carmelina Tomé de Menéndez, para la que solo habrá por parte de cuantos la conocen, afectos, consideraciones y simpatías.

Carmelina Loredo, pintora de gusto exquisito, a la vez que pianista admirable, perteneciente al cuerpo de profesores de la Academia de San Alejandro.

Carmela Fernández, la distinguida señora de Canto, a la que felicito afectuosamente.

María Zaldo de Martínez.

Carmela Flores de Soto.

Carmen Volta, interesante esposa del brigadier Plácido Hernández, ex Jefe de la Policía Nacional.

Carmen López Saul viuda de Reyes. Carmela Trespalacios de Sulá. Carmelina Ares de Linares, María del Carmen Aguiar de Vargas, Carmela Pérez viuda de Falcón, Carmela de las Casas de Cabrera, Carmen Fraano de Babé, Carmen Ponce de Morera y Carmen Capote de Ramírez y Carmela Portela de Calvo.

Nena Ariosa, la señora de Colás de Cárdenas, quien por razones de duelo pasará su santo en un retraimiento absoluto.

Entre las novias del pasado junio, Carmen Herrera de Iglesias y María del Carmen Mantecón, la señora del joven abogado Juan José de la Riva y Domínguez.

Carmelina Sedano, la joven y distinguida señora de Fernández de Castro, el culto y talentoso **Tartarín**, compañero muy querido de redacción.

Su hija mayor, Carmelina Fernández de Castro y Sedano, muy graciosa y muy bonita, también está de días.

Chichí Díaz, la bellísima esposa del joven abogado Peter Rabell, hasta la que va mi saludo con la expresión de los mejores deseos por su felicidad.

Carmen Aguado de Arazoza, Carmen Pons de Riera, Carmen Cabrera de Vieta, Carmen López Aldazábal de Forment, Carmen Aldufreu viuda de Guasch y Carmelina Alamilla la viuda del inolvidable Lanuza.

Carmen Acedo, la interesante señora de Fernández, hermana política del director de **El País**, el compañero admirado y querido Manuel Aznar, ausente en España.

Carmen Orúe distinguida esposa del señor Germán López, y su graciosa hija Carmita.

Carmelina Delfín.

Notable pianista.

Carmela González de González.

Carmen Oliveira, la viuda de López Aldazábal dama tan bondadosa, tan respetable.

Carmen Moré de García Enseñat, Carmela Cabello de Amenábar, Carmelina Rodríguez viuda de Lazo, Carmita Meireles de Collazo, Carmen Teresa Martí de Menéndez, Carmen Erasum de Rodríguez, Carmela Garmendía viuda de Manzanilla, Carmen González de Rodríguez, Carmen Echevarría de Machado, Carmen Delaville de Vega, Carmen Pérez viuda de López, Carmen Reyes Ochoa de Sánchez, Carmen Algarra viuda de Martín Domínguez, Carmen Arzate de Iglesias, Carmen Cruz de Villar, María del Carmen Hidalgo de Zapata, Carmen Sust viuda de López, Carmen Soley de Muñoz y Carmen Gárate y su angelical hija Carmita.

Carmen Gutiérrez, la esposa de un antiguo amigo, el señor Francisco Henares.

Cuca V. de Aróstegui, la interesante Cuca, que no podrá celebrar su santo, como otros años, por razones de duelo.

Carmela Hernández de O.Farrill, Carmen Magriñá de Fernández, Carmen Barnet de Barnet y mi gentil amiga Carmita Martínez de Pérez Poussin.

Carmelita Sicardó de Bonsten y su hija tan graciosa, Elsa, la señora del doctor Agustín de Morejón.

Carmen López, la viuda de González mi amiga nunca olvidada.

Carmelina Calvo viuda de Zúñiga, Carmen Sánchez de Vivanco y Carmelina Dorta viuda de D.Costa.

Carmela Suárez Llata.

Joven y bella.

Carmen Fabre viuda de Demarest, Carmen Fernández de Castro de Arglielles y Carmelina Reguera de Carás.

Carmen Pozo viuda de Portuondo y la menor de sus hijas, Carmelina, muy graciosa y muy bonita.

Carmela Aceba, la viuda del pobre Emilio Mediavilla, muerto en funciones de Jefe del Archivo de Palacio.

María del Carmen Forst de Palmero, a la que tengo mucho gusto en saludar, deseando para ella, lo mismo que para su linda hija Carmita, todas las felicidades imaginables.

Carmita Sampera, distinguida esposa del doctor Moller, conocido profesor dental.

Carmela Castro de Mier, Carmen Oliva de Corera, María del Carmen Pastor de Rodríguez, Carmen Calvo de Sierra, Carmelina Garriga de Retamar, Carmita Arena de Piñera, Carmela Figueroa de Mesqueue, Carmen Maldonado viuda de Fernández, Carmen Ibarguen de Lavín, Carmen Sala de Rosa, Carmen María Acosta de Arroyo, Carmen V. viuda de González de la Vega y la joven esposa del compañero Julio César Rodríguez, Carmen del Castillo y su idolatrada hijita Carmen Luisa.

Carmita Quintana, la airosa y bellísima señora de Fernández Inda, a la que saludo y felicito.

Carmen Rocosa, la viuda del doctor Carlos Valdés Fauli, muerto en funciones de Magistrado de la Audiencia de la Habana.

Carmen Fraga viuda de Ruiz, hija del ex-director de la Banda Municipal, el maestro Fraga.

Carmela Carreira, la bella señora de don Pedro Echegaray, electricista de larga práctica y probada competencia.

Carmen Rodríguez de Morales, María del Carmen Rangel de Molinuevo, Carmen Loustalot de Concepción, Carmen del Riego de Fernández y Carmen González viuda de Smith.

Carmen Castellví, la viuda del pobre Enrique Coll, inolvidable en esta redacción.

Carmen Pomares de Muñoz, distinguida profesora, perteneciente al Conservatorio Masriera.

María del Carmen Vivancos viuda de Escoubet, Carmela González Mora de Otero y Carmen Silva de García Montes.

Carmita Cidre de García, hermana amantísima de uno de los directores del **Almanaque Social**, el querido compañero Eduardo Cidre.

Carmela Pereyra, distinguida esposa del ilustrado ingeniero José Caminero, y su graciosa primogénita Bebita Caminero.

Y una linda ausente.

Beba Larrea.

Entre las señoritas, Carmita Madrazo, tan espiritual, tan delicada y tan linda como sus hermanas todas.

Carmelina González Castellanos, encantadora vecinita de Jesús del Monte, hija de nuestro activo y estimado agente en la populosa barriada.

Carmen Ulacia.

Carmen Soto Navarro.

Carmen Fernández Valle.

A las tres, tan graciosas y tan bonitas, les mando mi saludo preferente.

Carmelina Ervite, flor y gala en la trinidad que con ella forman sus hermanas Josefina y Conchita, a cual más encantadora.

Carmelina Sarmiento.

Una adorable rubita.

Carmen de Céspedes y Compañy.

Carmelina Rodríguez Mestre y Carmelina Alvarez García, hermana mayor de la linda Margot.

Carmen Breton, belleza serena, de rasgos aristocráticos, tan fina y tan graciosa.

Carmen Luisa Pérez Roger, encantadora prometida del joven Yoyito Hernández, de la Policía Nacional.

Carmen Domínguez.

Vecinita del Calabazar.

Carmelina Suárez y Canelo, Nena Angulo, Carmen Menéndez Oliver, Carmita Carreño y Rendueles, Carmela Gal, Carmen Pichardo, Carmen Vallés, Carmelina Casas, Carmen Ramírez, Carmen Soto Blanch, Carmen Reyes y Fernández, Carmen Escobar y Garrido, Carmen Mary Pérez, Carmen Carrillo, Carmen Fernández de Castro, Carmen Pérez, Carmelina Gobancho, Carmelina Ramírez Olivella, Carmelina Carbonell y Gastón, Carmelina Serrano, Carmita Becerra, Carmen Villamisar, Carmen Ganden, Carmen García, Carmela de la Milera, Carmen Morucho y López, Carmelina del Busto de Díaz, Carmelina Azoy de Martínez Aguiar.

Carmen Figueredo, Carmen Freixas, María del Carmen Marzán, Carmen Rigol, Carmen López, Carmen Arche, Carmen de la Torre y la graciosa Carmencita Recio de Morales.

Carmen Burguette, cantante de bellas cualidades, que tanto se hace aplaudir en nuestras fiestas artísticas.

Carmencita Rams, la linda ahijada de M. Ernest Gaye, y su distinguida esposa, Lolita Rams.

María del Carmen Valdés Gallol, Carmita Otero y Carmela Garrido.

Carmen Valiente, Carmelina García Baeza y Carmen la Guardia y Arbide ausente esta última en Nueva York.

Carmita Campiña.

María Olózaga.

Carmen Angulo.

Las tres, lo mismo Carmita que María y que Carmen, forman una trinidad deliciosa de la gracia, la belleza y la simpatía.

María del Carmen Colina Muriel, de la buena sociedad villaclareña, gentilísima.

Carmelina Alvarez.

Airosa y bonita.

Cuquita García, Carmen Alvarez Mon y la muy graciosa Carmita Pubillones.

Carmela Segura Menocal, Felicia del Carmen Vilanovo y Carmelina Alonso.

Carmen Mary Demarest, sobrina del querido amigo Federico Fabre, que está en la edad de veinte años y es muy graciosa, muy inteligente y muy bonita.

Carmen Lecuona, Carmela Cajerte González y Carmelina Suárez.

La doctora Carmelina Citarella Fennino, Carmen Viera y Carmelina Martínez Marty.

Carmencita Dorta y Ortiz, una niña muy graciosa y muy bonita, hija del culto y distinguido doctor Manuel Dorta Duque y su joven e interesante esposa Carmela Ortiz.

Carmen Agra, estudiosa señorita, que terminó este año el Primer Curso de Farmacia con nota de Sobresaliente.

(Continúa en la Página SIETE)

Gran Festividad Hoy

CUCA PINA

DE DIAS

Un saludo.

Que es de felicitación.

Recíbalo con estas líneas la señorita Cuca Pina, tan graciosa, tan espiritual y tan bonita.

Es la hija única del querido gerente de esta empresa, señor Joaquín Pina y su gentil esposa, Clementina Machado.

Un día feliz.

De satisfacciones, de alegrías.

Lo pasará la encantadora señorita que es gala de nuestra mejor sociedad rodeada de todas las congratulaciones.

Felicidades.

¡Téngalas la linda Cuca!

¡Reflexione!

sus habilitaciones de

mantelería y ropa de cama

¿No están ya mermadas, gastadas por el excesivo uso? ¿No se había hecho usted la intención de reponerlas o completarlas en la primera oportunidad?

¡Su oportunidad es esta! Un exceso de surtido, que tenemos que aligerar antes de Septiembre, nos ha impuesto enormes rebajas en nuestra Mantelería y Ropa de Cama.

LOS JUEGOS QUE HABITUALMENTE ELIGEN EN "FIN DE SIGLO" LAS SEÑORAS DE MAS EXIGENTE DISCERNIMIENTO, POR LA CALIDAD EXQUISITA Y DURADERA DEL MATERIAL, POR LA ACABADISIMA HECHURA A MANO Y EL AIRE INCONFUNDIBLE DE DISTINCION — AHORA PUEDE USTED ADQUIRIRLOS A PRECIOS SIN PARALELO!

Hé aquí solamente algunos ejemplos:

Juegos de Cama de Cuatro Piezas de tamaño camero, bordadas en 6 diseños distintos, a $5.95

Juegos de Cama con más copiosos bordados y calados, en varios dibujos: ahora reducidos a 7.25

Un tipo muy fino, con exquisitos bordados en diferentes diseños, a 8.25

De Unión magnífico, con delicados bordados hechos a mano, oferta muy especial, a $10.75 y a 10.50

Preciosos Juegos de Cama color cielo, rosa o maíz, con primorosos bordados contrastantes, a $11.25

SABANAS

De Unión, muy finas, con el dobladillo hecho a mano. Tamaño: 180 x 250 cms., a $2.90.

De Lino Puro, con dobladillo hecho a mano, en el tamaño de 200x250 cms., $3.75

JUEGOS de MANTEL

Para Té

En una de nuestras vidrieras de Aguila exhibimos una preciosa colección de estos juegos, en colores, con exquisitos bordados. Rebajados, por tener una excesiva cantidad, de su precio de $6.50, a $3.50.

Estos surtidos están en la Planta Baja, al lado y enfrente del Departamento de Patrones.

REGALOS

Para las Cármenes, que Hoy Celebran su Santo

Usted no podrá elegir obsequio más fino, más nuevo o más moderado en el precio que el que elija hoy — todavía está a tiempo — aprovechando nuestra

ELIMINACION DE JULIO

fin de Siglo

CARMENCITA DORTA

Carmencita tendrá su fiesta por la tarde para el grupo de sus predilectas amiguitas.

Jaqueca

Frótese bien en la frente y las sienes el VICKS VAPORUB

PARA TODA LA FAMILIA

PARA FLORES

Milagros FLORES

Prado Once

A-9693 A-9694 A-9686 A-0694

Pan American Airways

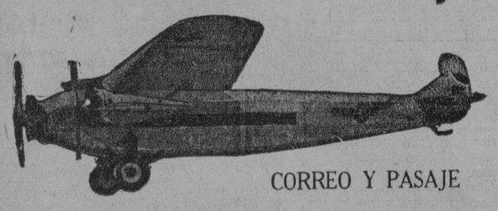

CORREO Y PASAJE

REBAJA GENERAL DE LAS TARIFAS

DURANTE EL VERANO

ANTILLAS-CENTRO y SUR AMERICA

MIAMI. DIARIO. DOS HORAS	$ 36.00
CAMAGUEY	32.00
PORT-AU-PRINCE (Haiti)	100.85
SANTO DOMINGO	120.40
SAN JUAN (Porto Rico)	149.30
CAMAGUEY-MIAMI (directo)	53.55

En combinación con los mejores trenes de los E. U. A.

Pida informes en nuestra oficina

PRADO 13. Tel. A-2222

"LA MAGNOLIA"

O'REILLY 90. Telef: A-9421

LIQUIDA, por cambio de LOCAL, todas las existencias de SOMBREROS de señora, la última moda de este verano. SOLO POR OCHO DIAS.

TODOS PRECIOSISIMOS. VEALOS. O'REILLY 90

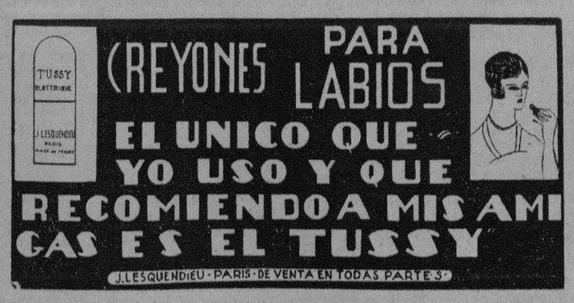

LE NUMIDIEN DE CLARKS

Proporciona rápidamente a todas las mujeres un pecho hermoso e idealmente joven "El Numidien de Clarks" fortalece y hermosea los senos en pocos días (Envío discreto). Se halla en todas partes y en Paris: CLARKS, 18 bis, rue Vivienne en La Habana: Droguería Ernest SARRA, Farmcos en Santiago: M. MESTRE Y ESPUNOSA, Farmcos

TRIANON

Sencillo y elegante modelo en color beis claro y en glacé negro.

Rebajado a:

$5.50

Tacón alto y mediano

Hnos. Alvarez

Neptuno y San Nicolás

Telf. A-7004

Muebles comodos.

Cómodos porque ellos lo son por sí. Y principalmente. Por las facilidades de pago que se ofrecen.

Santa Cruz

GALIANO 95 TELEFONO A-5007

M.E.C.D. 2016

Información Religiosa Nacional y Extranjera

LA ASOCIACION DE SAN ANTONIO

Fiesta mensual en Monserrate celebrada muy lucidamente

De manera solemnísima y brillante se celebró el pasado domingo día 13. la fiesta mensual reglamentaria de la Asociación de San Antonio de la Iglesia Parroquial de Monserrate. Asociación que con tanto celo y actividad dirige el P. Evelio Díaz y preside la señora Narcisa Sariol Viuda de Albo.

Dieron comienzo los cultos reglamentarios, con misa de Comunión general armonizada en la que se acercaron a la Sagrada mesa numerosos asociados y fieles en general.

A las nueve en punto dió comienzo la misa solemne de ministros a toda orquesta y voces en la que ofició el Director de la Asociación Rvdo. P. Evelio Díaz.

La cátedra sagrada fué ocupada de manera brillante y admirable por el joven sacerdote doctor Llaguno, Párroco del Hospital de Paula, quien con extraordinaria elocuencia hizo el panegírico del Santo festejado, cantando admirablemente sus glorias y milagros en todo el mundo.

Al terminarse la fiesta, el doctor Llaguno, fué sumamente felicitado por la numerosa y selecta concurrencia que invadía el templo parroquial de Monserrate.

La parte musical estuvo a cargo del Coro Parroquial integrado por la señora Carmelina Díaz de Ordieres señorita Planas y señoritas Fernández, quienes interpretaron bellas piezas musicales, terminando con un hermoso Himno a San Antonio.

El altar presentaba un precioso adorno floral confeccionado con extraordinario gusto con profusión de flores y luces por el joven Eliseo Sánchez, quien mereció muchos elogios.

Terminada la misa se hizo el ejercicio del día, verificándose después la simpática ceremonia del bautizo del niño que el día 13 de Junio, fecha de la festividad de San Antonio obtuvo la canastilla que la asociación regaló.

Ofició en la ceremonia del bautizo, el propio P. Evelio Díaz, imponiéndosele por nombre al nuevo cristiano Antonio Evelio, Eugenio.

Son sus padres el señor José Antonio Carmona y la señora Eugenia Ambrosia.

Sirvieron de padrinos la señora Viuda de Albo, presidenta de la Asociación y el señor José García Alvarez, perteneciente al comercio de esta plaza.

Una numerosa concurrencia presenció este acto, por el que tuvieron elogios y felicitaciones para la novel asociación que en el poco tiempo que lleva de fundada tiene ya tanto auge.

Todos los martes del año se celebran en la Iglesia de Monserrate, los cultos de los Trece Martes a San Antonio, con extraordinaria solemnidad.

Cerca de las once de la mañana comenzó el desfile de la numerosa y selecta concurrencia, que tenía elogios y felicitaciones para la Directiva de la Asociación y de un modo especial para el director P. Evelio Díaz y presidenta señora Viuda de Albo por el explendor con que habían celebrado sus cultos mensuales

DIA 16 DE JULIO

Este mes está consagrado a la Preciosísima Sangre de Ntro. Señor Jesucristo.

Jubileo Circular.— Su Divina Majestad está de manifiesto en la iglesia del Santo Angel.

Nuestra Señora del Carmen. Santos Vitaliano, confesor; Valentín, Hilario, Sisenando y Fausto, mártires; Santa Reinelda, virgen y mártir.

Jubileo como el de la "Porciúncula" en las iglesias carmelitanas

La Santísima Virgen se interesa por nosotros, y es necesario que nosotros nos interesemos por ella. Intererémonos en su gloria, en su culto, y en todo cuanto pueda honrarla. No hay sociedad alguna erigida en honor de María, que no sea un antemdral y un fuerte contra los insultos del enemigo de la salvación; un abrigo contra la corrupción del siglo, un asilo para los pecadores, una escuela donde se aprende la ciencia de la salud, un arsenal contra el vicio. Nada hay más santo que estas cofradías; autorizadas por la Santa Sede, bajo el título y la protección especial de la Madre de Dios. ¿Puede dudarse que ella se interese por todos sus cofrades? La del Escapulario es de las más célebres en la Iglesia. Haceos alistar en ella. Ninguna sociedad más propia para interesar a la Santísima Virgen en todas nuestras necesidades, ninguna escuela más útil a los verdaderos siervos de María, con tal que seais frecuentes en ella, y que sigais sus reglamentos.

LA FIESTA PATRONAL DEL CARMEN Y LA GRANDIOSA PROCESION DE HOY

Tanto el suntuoso novenario como los demás cultos que se efectuaron en la Iglesia del Carmen, fueron hermosos

Ayer a las 9 de la noche concluyó el suntuoso doble novenario con que los Carmelitas de la Habana obsequiaron a su Patrona la Virgen del Carmen en unión de la Cofradía del Santo Escapulario.

Los magníficos cultos del Novenario tuvieron lugar en la Iglesia del Priorato y Parroquia del Carmen, situada en la Avenida de Menocal, hasta hace poco, «Avenida de Infanta» entre las calles de Neptuno y Concordia.

La novena dió comienzo el día 7 y concluyó el día 15.

Se ajustó al siguiente brillantísimo programa:

Por la mañana todos los días, a las 8 1|2, excepto el domingo 13, que fué a las 9, Misa solemne de Ministros, turnándose en los oficios los Padres de la Muy Reverenda Comunidad Carmelitana de la Iglesia Parroquial Nuestra Señora del Carmen.

Una vez terminada la Misa, se practicaba el correspondiente ejercicio de la novena con gozos cantados.

La parte musical estuvo a cargo del Padre Enrique de la Virgen del Carmen, organista de esta Iglesia Carmelitana y del Maestro señor Jaime Ponsoda, organista de la Parroquia de Monserrate de esta ciudad.

Se interpretó por el Coro de la Comunidad y escogidas voces.

A las ocho de la noche, exposición del Santísimo Sacramento, estación, Rosario con Letanías cantadas, ejercicio de la novena con gozos cantados, sermón, cánticos en loor de la Virgen del Carmen y del Santo Escapulario, bendición reserva y despedida a Nuestra Señora del Carmen.

En las Letanías, cánticos a la Virgen del Carmen y Tantum Ergo, tomó parte con la capilla musical el pueblo carmelitano, resultando muy conmovedor el canto por el fervoroso entusiasmo con que lo interpretaba el inmenso concurso de fieles en el templo congregados.

La Venerable Orden Tercera asistió todo el noveario vistiendo el Santo Escapulario, dando ejemplo de piadoso amor a la Augusta Reina del Carmelo.

Fueron notabilísimos los sermones pronunciados por los R. R. P. P. Carmelitas Fray José Vicente de Santa Teresa, Fray José María de la Virgen del Carmen, Fray Teófilo de la Sagrada Familia, Fray Teodosio de Santa Inés, Fray Agustín del Sagrado Corazón de Jesús y el R. P. José Rodríguez Pérez, Párroco de Jesús del Monte.

Versaron sobre la grandeza de la Virgen María en su bellísima advocación del Carmen, excepto el Padre Rodríguez, que exhortó a los Terciarios Carmelitas a imitar a Santa Teresa de Jesús, en la propagación del culto y devoción a San José, contrarrestando así los gérmenes nocivos de la revolución proletaria. Así mismo, a seguir a San Juan de la Cruz en su amor a la Cruz, que es sacrificio y amor, tan necesarios para salvar al mundo del materialismo en que ahoga.

Todos los sermones fueron muy celebrados por los concurrentes, que lo han sido en gran número.

El día 15, como último del Novenario y Vísperas del Carmen, se cantaron las Letanías de Beneyto y la Salve de Busca Sagastizábal y el Tantum Ergo de Singémberger, a gran orquesta y voces, bajo la dirección del maestro Ponsoda y acompañada al órgano por el Padre Enrique de la Virgen del Carmen.

El gentío, simulaba un mar de gente, que después de la reserva se estacionó frente al Convento del Carmen para admirar los fuegos artificiales y la Retreta conque los amenizó la Banda del Maestro Valdés.

El público aplaudió y vitoreó a la Venerable Comunidad de Padres Carmelitas y a la Cofradía del Carmen.

Presidió el popular Prior y Párroco, Padre José Vicente, a quien se tributó una gran ovación, que él declinó en la Virgen del Carmen, para quien hubo entusiastas vivas y aplausos.

Fué una gran noche Carmelitana, precursora del gran día del Carmen, que hoy se celebrará con las siguientes fiestas:

A las 7.1|2 de la mañana, Misa de Comunión general.

A las 9 a. m., Misa solemne con orquesta y sermón.

A las 6 de la tarde grandiosa procesión por las calles de Concordia, Aramburo, San Miguel e Infanta, con las imágenes de la Virgen del Carmen, San José, Niño Jesús de Praga, Santa Teresa, Santa Teresita y Santa Marta.

Concurrirán los Caballeros de Colón, las Domas Isabelinas, las Congregaciones de Hijas de María y Teresa de Jesús, Santa Teresita, Santa Marta y San José; las Cofradías del Niño Jesús de Praga, Sagrado Corazón de Jesús y Madre del Amor Hermoso; las Venerables Ordenes Terceras; Colegios La Inmaculada; Corominas; Siervas de San José; Academia de la Salle; Sagrado Corazón de Jesús. Madres Oblatas; las Bandas de la Beneficencia y «La Marina Nacional».

Abrirá la marcha un piquete de Policía montada.

En la procesión formarán los estandartes de las T. Ordenes, Cofradías y Asociaciones y los 14 de la Cofradía del Niño Jesús de Praga, al cual darán escolta de honor su cuerpo de alabarderos.

Asistirán los niños del Catecismo y la Juventud Católica de Cuba.

Presidirán las Comunidades Carmelitanas de la Habana y el Vedado.

Será, pues, un grandioso acontecimiento la procesión del Carmen, a la cual el Padre José Vicente, como Prior del Carmen invita al pueblo de la Habana.

No dudamos que éste aceptará la invitación y concurrirá a rendir homenaje a la Virgen del Carmen.

Un Católico.

FIESTAS ANUALES DE LA ASOCIACION DE NUESTRA SEÑORA DE LA CARIDAD

Todos los sermones pronunciados, como los demás actos religiosos del bello programa han resultado brillantes

Con ese sello de brillantez y solemnidad con que anualmente se celebran las tradicionales fiestas patronales de la Asociación de Nuestra Señora del Sagrado Corazón de Jesús de la Parroquia de la Caridad y que con tanto celo y actividad dirige su Camarera señorita Conchita Bandujo y Troncoso, tuvieron lugar los días 11, 12 y 13, las correspondientes a este año.

Ante una numerosa concurrencia de fieles devotos de Nuestra Señora, se iniciaron los cultos tradicionales el día 11 con misa solemne de ministros a toda orquesta y voces a las nueve de la mañana.

La cátedra sagrada fué ocupada este día por el P. Juan Puig Sch., quien con la elocuencia y sentimiento que en él es costumbre, desarrolló un interesante y bello tema sobre Nuestra Señora del Sagrado Corazón y su devoción en Cuba.

El día 12 se celebraron los mismos cultos del día anterior, estando el sermón a cargo del P. José María Borotau, joven e inteligente profesor de las Escuelas Pías de San Rafael, quien también elocuentemente cantó una vez más las glorias de Nuestra Señora, extendiéndose en grandes consideraciones sobre su devoción.

Tanto el P. Puig como el P. Borotau, fueron objeto de múltiples felicitaciones y elogios por parte de la concurrencia, con motivo de sus bellas oraciones sagradas.

Ambos días el altar mayor de la Iglesia de La Caridad lucía bellamente adornado con preciosas y fragantes flores naturales, así mismo que centenares de bujías.

Ambos días al terminarse la misa se hizo el ejercicio del tríduo, así mismo que se impusieron medallas a numerosas nuevas asociadas.

La parte musical estuvo a cargo de la Capilla musical del templo bajo ladirección del maestro González.

El domingo, día 13, fecha de la fiesta principal y último del tríduo desde hora temprana se encontraba completamente invadido el templo de incontables devotos de Nuestra Señora.

Desde las primeras horas de la mañana las Asociadas así mismo que muchos fieles se acercaron a recibir la Sagrada Comunión, ofreciendo así este hermoso homenaje a su Patrona, con motivo de la fiesta anual.

A las nueve en punto en punto dió comienzo la misa solemne de ministros a toda orquesta y voces en la que ofició el P. C. Castor, asistido de los PP. Martí y Escoriguela.

La cátedra sagrada fué ocupada de manera brillante por el grandielocuente orador sagrado Rvdo. P. Modesto Roca, Vicario Provincial de las Escuelas Pías de Cuba, quien con extraordinario sentimiento, pronunció un bello panegírico de Nuestra Señora del Sagrado Corazón, cantando de manera admirable sus glorias y gracias.

Habló de su devoción en todo el mundo y muy especialmente en Cuba donde ella derrama a torrentes sus gracias.

Exhortó a los devotos a que confíen en ella y se acerquen a ofrecerle sus plegarias.

Tuvo elogios y felicitaciones para las damas que en los diferentes templos de la Habana, venían trabajando día tras día por el aumento de la devoción.

Terminó pidiendo a Nuestra Señora derramase sus bendiciones sobre sus incontables devotos.

El altar presentaba un hermoso y caprichoso adorno floral confeccionado con todo gusto por uno de nuestros principales jardines bajo la dirección de la Camarera señorita Conchita Bandujo y Troncoso, que tanto labora y trabaja en favor de la devoción de Nuestra Señora.

Gladiolos, arecas y luces en artística combinación, formaban dicho adorno.

La concurrencia fué obsequiada con preciosos recordatorios del acto.

Terminada la fiesta se hizo la Consagración a Nuestra Señora y a continuación se le impusieron las medallas a numerosas nuevas asociadas.

Asistieron representacione de las Asociaciones radicadas en los diferentes templos así mismo que del Centro, que radica en las Escuelas Pías de Guanabacoa, quienes presidieron la fiesta en unión de la Camarera señorita Conchita Bandujo y Troncoso.

El P. Rentería interpretó la gran misa de Perosi a tres voces, el Ave María de Guerra y al final el Himno a Nuestra Señora.

Nueve voces y diez números de orquesta entre ellos los maestros Guisasola, Rueda, P. Geison, Eloarza y otros hicieron una labor admirable.

El adorno del altar fué confeccionado por el jardín Trías, que mereció unánimes felicitaciones.

Se repartieron por la camarera, señorita Bandujo, preciosos recordatorios.

Iniciose el desfile a las once y media, siendo hermoso y animado.

Felicitamos a la Camarera señorita Conchita Bandujo por su entusiasmo en favor de Nuestra Señora del Sagrado Corazón.

Lorenzo Blanco.

APOSTOLADO DE LA ORACION EN REINA

Cariñoso homenaje se le ofrecerá a su Director

El Apostolado de la Oración del templo de Reina ofrecerá un cariñoso homenaje a su Director, el Padre Camilo García, Superior de la Residencia de la Compañía de Jesús de la Habana el 18 del actual.

Consistirá el homenaje en Misa de Comunión general, a las 8 de la mañana a la cual invita el Apostolado a los demás Asociaciones de esta Iglesia, las cuales son: Congregación Mariana de la Anunciata, Archicofradía de las Benditas almas del Purgatorio, Escuelas Dominicales, Pequeñas y Grandes Misiones, Congregación Mariana Obrera de la Caridad, Congregación de Hijas de María, Conferencias de Señoras de San Vicente de Paúl, Congregación de Jesús Crucificado y su Madre Dolorosa, Archicofradía del Tránsito de San José y Archicofradía del Purísimo Corazón de María por la conversión de los pecadores.

Iglesia de la Merced

SOLEMNISIMOS QUINCE JUEVES

Por concesión del Ilmo. Sr. Arzobispo de la Habana, se celebrarán en la Iglesia de la Merced los solemnísimos quince jueves.

Dichos cultos comenzaran el jueves próximo, día 17, a las 5 y 30 de la tarde, y para más solemnidad el mismo público cantará los piadosos cánticos, que al efecto se repartirán. A continuación se tendrá procesión.

Siendo el público habanero tan amante de Jesús Sacramentado, no dudamos que contribuirá generosamente al esplendor de estas fiestas

E-1565 1d 15-16.

Día 16 de Julio

A las 6 p. m. saldrá de la Parroquia de Nuestra Señora del Carmen, la solemne procesión de la Santísima Virgen, que recorrerá las calles de Concordia, Aramburu, S. Miguel e Infanta.

En la procesión se sacará la imagen del Niño Jesús de Praga, escoltada por seis niños vestidos con vistosos uniformes de pajes del Niño Jesús.

Como Director de la Archicofradía del Milagroso Niño Jesús de Praga y Doctrina Cristiana de la Parroquia, invito a los socios de una y otra Congregación, muy principalmente a los niños, para que asistan a la procesión acompañando a su Patrón, dando con ello realce a la fiesta.

Ruego encarecidamente a las madres de familia se dignen enviar sus niños a la procesión.

F. Justo del Niño Jesús.

E-1570 — 1d. 16.

LOS QUINCE JUEVES EN LA IGLESIA DE LA MERCED

Según ya se ha anunciado, mañana se celebrará en la Iglesia de la Merced, el primero de los solemnes Quince Jueves a Jesús Sacramentado.

Hora fija: A las 5 y 1.2 de la tarde. Habrá procesión solemne con S. D. M. Este primer jueves es a intención de la señorita Aurora Montoulieu.

4309C 15 jul 16

Agentes para Anuncios en EUROPA:

L. MAYENCE & Cie

DAVIGNON, BOURDET & Cie. Sucres

9, Rue Tronchet, PARIS

19, 21, 23, Ludgate Hill, LONDRES

IGLESIA PARROQUIAL DEL ANGEL

CULTOS EN HONOR DE LA VIRGEN DEL CARMEN

Los días 17, 18 y 19 después de la Reserva del Santísimo, se celebrará el ejercicio del Triduo, rosario y cánticos. El domingo 20, a las ocho, misa de comunión; a las 9, solemne fiesta a toda orquesta y voces, predicando el Rdo. Padre Fr. José Vicente, Prior de los Carmelitas.

27015 14-17 Julio.

PARROQUIA DEL CARMEN

Día 14, a las 8 p. m., ejercicio de la novena predicará el P. Teodosio.

Día 15, a las 8, los mismos ejercicios y salve a toda orquesta. Predicará el P. José María. Después de la fiesta se quemarán fuegos artificiales en la torre de la Iglesia. Habrá gran retreta.

Día 16, a las 7 y media, Misa de Comunión general que celebrará el Exmo. Señor Arzobispo de Atalia. A las 9, Misa solemne a toda orquesta. Predicando Mons. Manuel Ruiz, Arzobispo de la Habana.

Por la tarde a las 6, se organizará gran procesión que recorrerá las calles de Infanta, Concordia, Aramburo, San Miguel e Infanta a la Iglesia.

Al fin de la procesión predicará y dará la bendición Papal el P. José Vicente, Prior del Carmen.

Se invita por este medio a todas las asociaciones establecidas en la parroquia del Carmen para que asistan acompañando a sus respectivas imagenes.

26763 13-16 Jul.

LA PROCESION DEL CARMEN

El día 16, a las seis de la tarde se celebrará solemne procesión en la parroquia del CARMEN; en esta procesión saldrá la imagen de Santa Teresita.

Como Presidenta de la Pía Unión de Santa Teresita, invito a todas las asociadas para que vayan acompañando a la Santita.

María Teresa Ripol de Calle.

26762 13-16 Julio.

Parroquia del Carmen

Se avisa a las Hijas de María Inmaculada y Santa Teresa de Jesús para que asistan a la procesión de la Virgen Santísima del Carmen que se efectuará el 16 a las 6 de la tarde por las calles de Infanta, Concordia, Aramburo, San Miguel e Infanta hasta la Iglesia; a fin de que estén a las 5 y media en los salones del convento para la debida organización.

Se suplica vengan vestidas de blanco y con velos. A la que no tenga velo se le prestará en la Iglesia. También pueden asistir con sombrero y trajes de colores. Asimismo se invita a las Asociaciones de Hijas de María de todas las Iglesias y Colegios de la Habana rogando a cada una de ellas no olviden las insignias.

María Teresa CALLE, Presidenta.

E-1566. 2d. 15, 16 Jul.

LEA ESTO, QUE INTERESA

La Librería Académica

OFRECE A SU NUMEROSA CLIENTELA, LA MANERA DE HACERSE DE UNA BIBLIOTECA DE GRAN VALOR, CON GRANDES FACILIDADES DE PAGO

OBRAS A PLAZOS

Diccionario Espasa; Diccionario Salvat; Historia de Onkel; Costumbres del Universo; Mil y Una; Biblioteca del Contador; Historia del Arte de Pijuán; Mitología Ilustrada; Fábulas de la Fontaine; Historia del Mundo en la Edad Moderna; La Mejor Música del Mundo; Tesoro de la Juventud; El Quijote, dos tomos; Historia de España, de Lafuente; Biblioteca Universal Obras Admirables; Geografía Universal; la magnífica Enciclopedia Jurídica Española; y la Historia del Traje y de la Moda (ocho tomos interesantísimos). Todas estas obras son de un valor extraordinario, y harán que su biblioteca sea de una gran importancia. Pida contratos de las que desee; les serán remitidos en el acto.

PARA EL HOGAR

La Revista más interesante y útil para el hogar, "El Hogar y la Moda". Tres números al mes y un Magazine de lecturas. Es por suscripciones semestrales y anuales. Si hace usted un semestre, será obsequiada con un trimestre de la Revista "Meterete" o con una pluma de fuente, a legir.

"METERETE"

Es la Revista infantil más interesante que se ha publicado. Dos números al mes. Contiene narraciones, cuentos, adivinanzas, dibujos, en fin, cuanto con la niñez se relaciona. Semestre $2.40; año, $4.80.

LIBROS DE COCINA

"La Cocina y el Hogar", libro utilísimo, con medidas del país y una diversidad de recetas de cocina, repostería y helados. $2.50.

EL COCINERO CUBANO

Un menú para cada día del mes; medidas claras; diversidad de platos riquísimos y repostería. $1.50.

PARA LA PRIMERA COMUNION

Preciosos Rosarios, última novedad; Libros de Misa; estampas; oraciones; novenas; recordatorios de difuntos; El Rosario de las Llagas; Oración ML lagrosísima.

UN LIBRO MUY INTERESANTE

Los Secretos de la Cábala. Clave de todos los juegos. $1.25.

LA MUJER Y EL HOGAR FELIZ

Se obsequiará a toda persona que adquiera esta obra (al contado $20), con un modelo precioso de sombrero de la acreditada casa de modas "La Magnolia".

Haga hoy mismo su pedido. O'Reilly 90, entre Villegas y Bernaza. Teléfono A-9421.

6649 30d. 22 Julio.

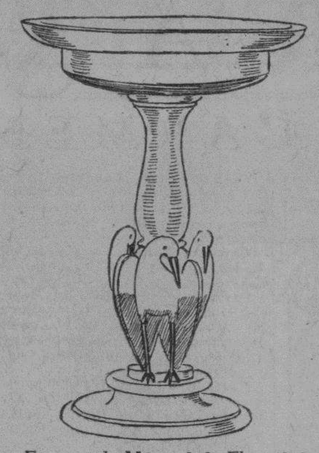

Frutero de Mármol de Florencia $8

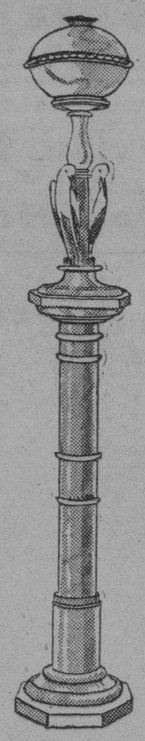

Columna y lámpara de 5 pies de alto, de fino mármol de Florencia. $30

Jarrón de porcelana de Valencia con camafeos de asunto español $10

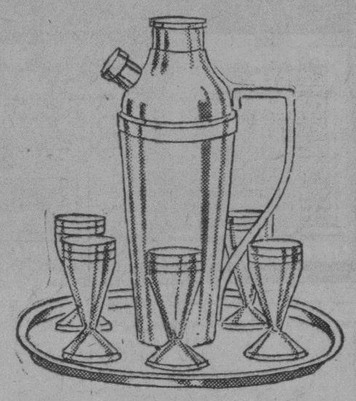

Servicio todo de plata fina para coteles $20

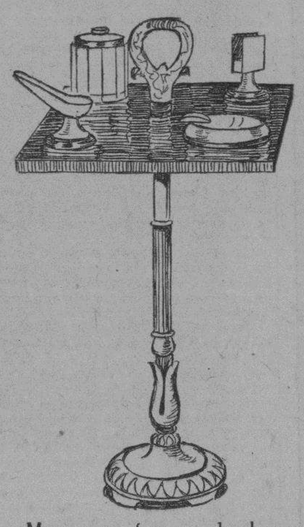

Mesa para fumar, de bronce y mármol, con cigarrera, cenicero, atril para cachimba y fosforera . . . $7

Estuche de Galalith, para tocador, compuesto de 5 piezas, grabadas en oro fino, sobre tres colores: azul, rosa y verde $12

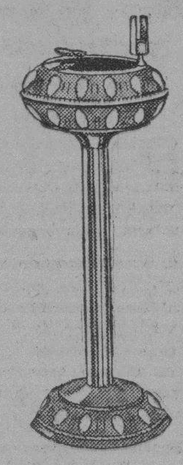

Cenicero con fosforera, todo de bronce $10

SECCION X — SECCION X

S. Rafael 28 — Obispo 85

EL ARZOBISPO DE QUITO, SEÑOR M. M. POLIT Y LASO, VISITO AL PAPA

"El Seminario es lo primero—dijo Su Santidad—luego, por supuesto vienen inmediatamente los colegios y escuelas"

El Excmo. Señor Manuel M. Pólit y Laso, Arzobispo de Quito, recuerda en su última Pastoral las gratas impresiones recibidas en su visita «ad Limina». Para nosotros es de particular interés su audiencia con el Sumo Pontífice, pues revela el afecto del Padre común de los fieles, y los puntos en que conviene insistir al trabajar por la salvación de las almas.

«LO PRIMERO, LOS SEMINARIOS»

En sentir del Sumo Pontífice esta es la obra fundamental, la principal de todas las obras católicas, sin la cual las otras se marchitan y fenecen. «Esta ha de ser,—dice Mons. Pólit, citando las mismas palabras de su Santidad,—la niña de nuestros ojos. Para mí, el Seminario es lo primero: luego, por supuesto, inmediatamente vienen las escuelas y colegios católicos».

Este interés por los Seminarios le lleva, naturalmente, a preocuparse por los sacerdotes. Le parece poco tener solo 135 sacerdotes, unos pocos de ellos inválidos, para una población de media millón de católicos, y añadió el Sumo Pontífice: «Hay, pues, que estimular el celo del Clero, en especial de los párrocos, para descubrir y fomentar las vocaciones sacerdotales. He ahí también un objeto preferente de la Acción Católica. La obra de las vocaciones es indispensable para proveer y ayudar a los Seminarios... Repito que esta formación del Clero diocesano es lo primero».

Y al referirse de nuevo a los sacerdotes, mostró deseo de que tengan casas parroquiales decentes donde puedan vivir con decoro, y a donde acuda con entera confianza el pueblo cristiano, y se promueva la Acción Católica. Contó para esto lo que él mismo ha hecho en favor del Clero de Sicilia e Italia meridional, añadiendo que «todo cuanto le venía ofrendado en este sentido lo empleaba en esta obra de las casas parroquiales con Jubileo Sacerdotal, lo empleaba en esta solicitud paternal. Pero nos repitió una vez más Su Santidad: «Lo primero, los Seminarios».

Entre otros asuntos, recomendó también vivamente el Sumo Pontífice la Acción Católica, alegrándose de que se haya comenzado a trabajar ya en esta dirección; las misiones, causándole singular satisfacción al saber que, de algún tiempo a esta parte, el gobierno no solo deja libertad, sino que también auxilia a los misioneros. «Sea enhorabuena», nos dijo el Papa, «han comprendido que los misioneros son los primeros exploradores y plantadores de la civilización...»

REGALO SINGULAR

Al dirigirse al Vaticano, tuvo Mons. Pólit la feliz idea de mandar pintar al distinguido artista ecuatoriano, Don Juan León Mera Iturralde, tres hermosos cuadros al óleo, representando tres de los más salientes nevados de los Andes ecuatorianos: el Chimborazo, el Cotopaxi y el Altar. Al entregarlos Mons. Pólit al Santo Padre, le hizo esta oportuna explicación:

«Santísimo Padre: Por afecto y confianza filiales, me he atrevido a traerle un modesto recuerdo y obsequio de mi Patria. Recordando que Su Santidad, en su juventud, gustó tanto de ascender a las altas montañas, para mirar más amplios horizontes, y elevar más su alma al Creador, he querido que, al par de los Alpes, conozca nuestros Andes, y ya que no puede ir a éstos, vengan ellos al Vaticano a recibir su bendición. He traído, pues, tres cuadros al óleo, que representan tres de las más excelsas y hermosas cumbres del Ecuador, pintadas por un artista nacional, y ruego a Su Santidad, me permita presentarlos después de mi audiencia».

Efectivamente, después de la audiencia, fueron presentados los cuadros en artístico marco, por tres seminaristas ecuatorianos del Pío Latino, lo que fué de doble consuelo para Su Santidad. Al mismo tiempo le ofreció Mons. Pólit dos volúmenes de las Obras Pastorales de su predecesor Mons. González Suárez. Después se supo, que Su Santidad mostró singular predilección por estos cuadros ecuatorianos, colocándolos en su departamento privado.

Estas y otras tiernas demostraciones del Sumo Pontífice para con el distinguido Prelado ecuatoriano, muestran el afecto paternal con que el Santo Padre se interesa por los Prelados y fieles de todo el mundo, sin distinción de pueblos y razas. Tanta luz no puede menos de ofuscar a los degenerados hijos que pertenecen a la categoría de los renegados. Por eso al referirse al Sumo Pontífice, usan de un lenguaje indigno de seres racionales.

CENTENARIO DE SUCRE

A petición de la Sociedad Boliviano-Ecuatoriana, las repúblicas bolivianas celebraron el cuatro de junio en Quito, el centenario de la muerte del mariscal Sucre, al atravesar la montaña de Berruecos. Fué el vencedor de la famosa batalla de Ayacucho. Cada una de las naciones enviaron delegados para asistir a los festejos.

Ese mismo centenario fué conmemorado en otros países. Al acto celebrado en Washington asistieron los representantes de los países que componen la Unión Panamericana.

(De la Revista Católica).

EN LA IGLESIA DE LOS JESUITAS

Sufragios celebrados por la Cofradía de la Asunción

El 7 del actual celebró solemnes sufragios por el eterno descanso de los fieles difuntos, la Cofradía de la Asunción en favor de las benditas almas del Purgatorio en la Iglesia de Reina.

A las 8 a. m. el Director R. P. Ramón Díaz, S. J. distribuyó la Sagrada Comunión a los cofrades y fieles.

El banquete eucarístico fué armonizado con bellísimos motetes por los egregios cantantes señores Valentín Urrestarazu y José Fuentes.

Terminada la Comunión general, celebró la Misa cantada de Requiem.

Después del Santo Evangelio predicó la divina palabra versando sobre motivos del Purgatorio.

Concluida la Misa se cantó solemne responso.

La capilla musical del templo, bajo la dirección de su Director, el maestro Fuentes.

Asistió un numeroso concurso de fieles.

DINERO

SOBRE ALHAJAS

Vea la calidad y precio de nuestras prendas

LA REGENTE

Neptuno 39. Telf. A-4376.

TONICO FEMENINO

Irregularidades — Cambio de Edad — Várices, Hemorroides

APHLOÏNE

TROUETTE-PERRET

15, Rue des Immeubles-Industriels, PARIS

Quince Jueves en La Merced

Mañana, a las 5 y 30 de la tarde, darán comienzo en la Iglesia de la Merced, los piadosos ejercicios de los Quince Jueves en honor a Jesús Sacramentado.

Se invita a los fieles a tan piadosos cultos, cuyo programa puede verse en la Sección de Avisos Religiosos.

EN LA IGLESIA DE LA MERCED

SOLEMNE FIESTA EL DIA 19 A SAN VICENTE DE PAUL

El día 19, sábado, tendrá lugar en la gran iglesia de la Merced, la fiesta en honor del fundador de la Congregación de la Misión y de las Hijas de la Caridad, San Vicente de Paul.

Deberán acudir con sus insignias las Congregaciones de dicha Iglesia las Damas de la Caridad, y los socios de las Conferencias de San Vicente de Paul.

A las 8 Misa de Comunión General que dirá el Sr. Delegado Apostólico.

A las 9. Misa solemne a toda orquesta, que dirá Mons. Alberto Méndez con asistencia del Sr. Arzobispo.

Predicará el Rvdo P. Fernando Santisteban C. M. F.

4310-C 15|18 Julio.

FIESTA PATRONAL DE SAN VICENTE

La congregación de la Misión la celebra el 18 en La Merced

El 18 del actual, celebra la Venerable Congregación de la Misión de la Iglesia de la Merced, la fiesta patronal de San Vicente de Paul, con Misa de Comunión general a las 8 a. m.

A las 9 a. m., Misa solemne y panegírico.

Los Padres Paules, invitan a las Hijas de la Caridad, a sus alumnas y exalumnas, a las Damas de la Caridad, Conferencias de San Vicente Católicas Cubanas y a las Cofradías, Congregaciones y Asociaciones radicadas en el templo de la Merced.

Se invita de un modo especialísimo a todas las Asociaciones de Caridad por ser San Vicente de Paúl el Patrono Universal de las Obras de Caridad.

40 AÑOS DE ÉXITO

VINO-LEGÍTIMO

PEPTONA-BARNET

FERROFOSFATADO

3 Copitas alimentan más que 100 gramos CARNE FRESCA

Todo se asimila pronto sin digerir, descansa el estómago y el hígado

PREPARADO POR:

Droguería "Sarrá" - La Mayor

Es importante

la selección de su Hotel

HOTEL PLAZA

Parque Central

Habana Cuba *le brinda a usted todo el confort que exige la vida moderna a precios razonables.*

Nuestro Restaurant en la Terraza de Hotel es ideal para comidas, fiestas, banquetes bodas, o cualquier otro acto social.

M.E.C.D. 2016

GRAN HOTEL "SAN CARLOS"

CIENFUEGOS, CUBA

UNICO DE PRIMER ORDEN

6 PLANTAS

SERVICIO DE ASCENSOR DIA Y NOCHE

SITUADO EN EL CENTRO COMERCIAL

LUJOSO ROOF GARDEN

Mate Vd. a estos portadores de enfermedades

DESDE los pestilentes pantanos viene el temible mosquito—portador de paludismo, dengue y otras enfermedades agotadoras.

En la obscuridad de la noche los mosquitos penetran en los hogares. Aprovechando que Ud. se halla dormido se lanzan sobre Ud. y le acribillan a picadas. Destruyen su reposo y ponen en peligro la salud de sus hijos.

Protéjase y proteja a los suyos. Pulverice Flit—el destructor de los mosquitos. El Flit mata también moscas, cucarachas, chinches, hormigas y pulgas. El Flit es inofensivo para el hombre —y no mancha. De venta en todas partes.

FLIT

MARCA REGISTRADA

Para protección de Ud. el Flit se expende sólo en latas selladas

XO-28

CONSEJOS MEDICOS

Por el Dr. PEÑEZ BOUDET

Ex-Interno del Hospital de Emergencias. Médico del Departamento Forense de la Ciudad de la Habana. Especialista de las afecciones del Aparato Digestivo. GABINETE: PRADO 33, altos. Teléfono: A-7490.

(Diríjase la correspondencia al DIARIO DE LA MARINA, Prado 103, Dirección).

EDIPO PRECAVIDO. (S. de Cuba):
Lo más indicado que debe hacer es aplicarse un colirio a base de Argirol 0.10 centigramos y Agua destilada, 10 c. c. una vez por día y tomar como reconstituyente tres cucharaditas de Neurofosfato Ecay para levantar sus defensas. Dígame una cosa. ¿Por casualidad esa carta que de usted recibo ha sido escrita con la punta de un palito de dientes?... A sus órdenes querido.

UNA VERSALLERA. (Matanzas):
No tiene porque darme las gracias por las indicaciones que le hice, usted sabe que siempre estoy dispuesto a complacer. Empiece el plan que le ha de dar buen resultado y después haga un nuevo análisis de orina y remítamelo, recordándome su consulta. Si señora puede comer lo que en su carta me dice.

UN ENFERMO. (Ciudad):
No le queda otro remedio que operarse aunque su trabajo se lo impida porque el final será el abandonar el trabajo por necesidad o más bien por empeorarse y el único tratamiento racional, para una curación rápida es precisamente el someterse a la operación que es sencilla y de corto tiempo. Le han informado bien, es precisamente lo que le han dicho. No creo que su operación dure más de siete días imposibilitado para su trabajo, puede que sino se decide a ella, tendría al fin que realizarla y le costaría perder más tiempo del que usted puede pensar ahora.

YOLANDA. (Cienfuegos):
Usted señora puede dirigirse a mí sin que ello sea atrevimiento como usted me dice, pues para mí es un placer complacerla. He leído su carta y creo que la Proveinase está bien indicada pero además le sería conveniente el que su médico le aplicara las ámpulas de Novalgine por vía intravenosa a razón de una diariamente. Para su adelgazamiento depende de sus comidas y del ejercicio que haga.

ROSA DE SEPTIEMBRE. (Ciudad):
Nadie con mas derecho a consultar que usted por tratarse de un ser que como su madre aprecia tanto y yo muy gustoso la informo de las preguntas que justamente desea saber. Para esa enfermedad lo indicado y únicamente recomendarle es someterla a la operación de la Ligamentopexia, sin peligro de ninguna clase y de un fin práctico y seguro. Si señorita, es muy sencilla, su duración en cama puede ser de ocho a diez días. Consecuencias ninguna. Siempre que opere un buen cirujano, lo hará en «campo limpio» o sea perdiendo la enferma la menor cantidad de sangre posible. No tenga miedo alguno que nada anormal sobrevendrá. Opérela sin el menor temor.

TATA. (Camagüey):
No señora, la leche de Kel solamente debe darse como las demás leches a tipo polvo en una cantidad de agua adecuada a la edad del niño. Puede administrársela, es buena.

UNA SUSCRIPTORA. (Remedios):
No es molestia alguna el tratar de complacerla a usted señorita. Me permito el recomendarle la aplicación de varias cajas mientras no tenga su menstruo de Tropovarina y tome una cucharadita de Ostomalt en una copa de leche después de sus principales comidas.

DESDICHADO. (La Maya):
Ciertamente se encuentra bajo un Surmenaje, puede aplicarse las ámpulas de Tonofosfán a razón de una diariamente y tomar tres cucharadas al día de Somatose líquida y tomar antes de sus comidas una oblea de Cereossine. Con ello recuperará rápidamente su estado mental y físico más perfecto.

PASIONARIA. (Ciudad):
Agradecido a su gentileza al desearme felicidades en mi onomástico créame sinceramente que se lo agradezco porque se que son sinceras. Referente a la consulta que me hace debo significarle que creo muy necesario el que siga usando las píldoras Helennianas a razón de tres por día y además aplicarse las ámpulas de Lipho-cerebrina una diariamente. Lavados con una solución de agua boricada sin usar en modo alguno jabón. Ha de darle buen resultado. Salude a su mamá en mi nombre.

UN CURIOSO. (Máximo Gómez):
No, amigo mío, nada existe para lo que usted desea saber. Solo conformarse... ¿Comprendido?

UN SIMIPATIZADOR. (Cárdenas):
Tengo nuevamente aquí su carta la que contesto con gran placer. El estado de su señora no requiere por el momento cuidado alguno, aunque sí debe de combatir esa extremada decadencia física que experimenta, significándole que tenemos que dividir su curación en dos partes. Una, referente a su trastorno gastro-intestinal que requiere un plan especial que por este medio lamento muy de veras el no darle, porque soy de los que creo que al enfermo de las afecciones intestinales hay que verlo y ordenarle un plan especial de alimentación a seguir, pero para el otro, el de su Surmenage sí creo indicado que le dé una oblea de Cereossine antes de sus principales comidas y tres cucharaditas al día de Neurofosfato Ecay producto éste que levanta al enfermo rapidamente en breve tiempo y muy usado entre el cuerpo médico acreditado en nuestra Capital. Haga este tratamiento por espacio de un mes y me informa luego de su resultado. Gracias más sinceras por su felicitación.

APASIONADA. (Ciudad):
No sé porque me imagino que usted me conoce bien. ¿Acerté?... Trataré de complacerla de la mejor manera posible a su simpática pregunta, pero solamente embozando la contéstación que me imagino debe de esperar con impaciencia. Por lo menos alterno, un día sí y otro no, aunque puede hacerla diariamente si así lo desea que creo que es lo más natural. Usted no me molesta nunca y sabe que siempre estoy dispuesto a complacerla en todas sus peticiones.

UNA PREOCUPADA. (Ciudad):
El tratamiento mas indicado que debe de realizar es tomar tres tabletas de Helmitol al día, disuelta cada una en una copa de agua de coco y tomar al acostarse una o dos cucharadas de leche de magnesia, además dos píldoras de Coleflavina, complementarían un éxito seguro en su caso. Esos son síntomas de auto-intoxicación intestinal.

E. B. (Marianao):
He leído con detenimiento su segunda carta, y debo manifestarle que si después de practicado el examen del líquido céfalo raquídeo le dió negativo, no tiene Avariosis, es la prueba hasta el presente que mayores garantías brinda al paciente. Ella no tiene nada de peligrosa. Siempre a sus órdenes.

X. X. X. (aMarianao):
Me doy exactamente cuenta de las preguntas que en su carta me hace, pero es imposible el que sin verla pueda dictaminar concienzudamente en su caso por tratarse de una afección del tubo digestivo en que suelo preguntar muchos síntomas al enfermo después de examinar su orina y heces fecales.

LUIS. (Caibarién):
Este es el tiempo en que suelen ser comunes las afecciones de la piel creo lo más conveniente que puede usar usted, es después del baño secarse bien la región afectada y aplicarse Mitigal.

HABANERAS

(Viene de la Página CINCO)

CARMELINA FERNANDEZ DORIA

ONOMASTICO

Linda criatura.
De angelicales gracias.
No es otra que Carmelina Fernández Doria, la adorable niña, hija idolatrada del querido amigo Enrique Fernández Cavada y su bella esposa Josefina Doria.
Esta tarde, reunida con las amigas de su predilección, tendrá una fiesta.
Fiesta infantil.
Que se verá muy concurrida.

EN LA FESTIVIDAD DEL DIA

Recibirá a sus amigos por la tarde en su residencia del Vedado.
Un recibo sencillamente.
Sin fiesta.
Carmen Prohias.
Carmita de Gordon y Osorio.
Bella y muy graciosa la señorita Gordon diré a sus amigas, por expreso encargo, que no podrá recibir.
Carmita Raviña.
Recitadora gentilísima.
Maria del Carmen Lorda, muy graciosa, además de muy bella y muy distinguida.
Carmita Montalvo, linda hija del Director de Comunicaciones, para laq ue deseo felicidades infinitas.
Carmelina Menéndez y Tomé, la encantadora Carmelina, para la que todo será en este día de glorias y de satisfacciones.
Una niña monísima.
Carmita Scull.
Hija de los jóvenes y distinguidos esposos Fernando Scull y Malula Rivero.
Carmita Castañeda y Casanueva, linda hija del señor Antonio Castañeda y Clariana, sargento de la Policía Nacional.
Cuquita Garcia Ruiz, Carmen Gómez y Carmen P. Fernández.
Lulú Herrera Sotolongo.
Muy graciosa.
Leticia Villanova y de la Orden, que hoy, en la festividad del Carmen, celebra su santo.
Carmela Caballero, Carmen Mosquera Otero y Carmela O'Reilly y Borrero.
Carmela Rodríguez y Domínguez.
Gentil y graciosa.
Carmen Díaz.
Graciosísima.
Carmela Hernández, Nena Justiniani y Carmita Baseiro, a cual de las tres más graciosa.
Carmen Prieto, Carmiña Lozano y la adorable Carmelina Novoa.
La linda Carmela Garcia Bohorque, hija única del doctor Eduardo Garcia Domínguez, tan reputado y tan querido.
Carmen Vega y Torres, Carmela Astor y la graciosa Carmen de la Rúa.
Maria del Carmen Cabello, la gentil hija del distinguido abogado y persona muy estimada en esta redacción, y del que esto escribe doctor Adolfo Cabello.
Carmita Riera.
Muy bonita.
Carmen Teresa Betancourt, Carmen Giralt y Sugrañes, Carmela Pérez Cintras, Carmen López Hernández, Carmelina Gutiérrez y Carmen Cornejo.
Carmita León, mi buena amiga Carmita, para la cual tiene su santo un recuerdo triste...
Carmelina Cicero.
Bella señorita.
Carmen Galiana y Piñero, encantadora hermana de mi querido compañero de redacción, Pedro Galiana.
Maria del Carmen Aguiar y Torre de Alba, Carmela Sánchez Rodriguez Florindo y Fuentes, Carmen Moreda, Carmen Abelleira, Carmen Ceballos, Carmela Sánchez, Carmelina Martinez Márquez, Carmelina del Rio, Carmelina G. Pichardo y de León, Carmelina G. Pumariega, Maria del Carmen Argote, Carmela Fernández, Carmelina Canosa, Carmita Ramosa, Carmen Pérez Martinez, y Carmen Batista, doctora en Farmacia.
Carmela Marrero Bagarotti.
Muy graciosa.
Cuca Cubillas.
Encantadora.
Carmita Barbarrosa.
Carmelina Rodriguez Pérez.
Graciosa y gentil.
Nena Castellanos, bella hija del nunca olvidado José Lorenzo Castellanos, con la que están mis afectos y mis simpatias.
Es la prometida del joven y distinguido abogado Henry Dolz.
Recibirá regalos.
Y flores infinitas.
Maria del Carmen Faes, Carmen Figueras, Carmelina Morans, Carmela Menéndez, Carmen Linares, Carmela Costales Carmen Sánchez Noroña, Carmelina Herrera, Carmen Ventura, Carmelina Vilar, Carmela Carrera, Carmelina Lamelas, Maria del Carmen Echemendia, Carmen de la Vega, Carmela Enseñat, Carmita Garcia, Carmita Collet y la graciosa Carmelina Berenguer.
María del Carmen Alonso, bella y gentil señorita, alumna pensionada del Centro Gallego.
Carmela del Junco.
Lindísima.
Carmita Carballo y Pujals, preciosa niña, encanto y alegria de un feliz hogar.
Carmela Méndez Balboa.
Una trigueña muy bonita.
Carmelina Fernández Mestre, Carmen Barrena, Carmelina Lluria, Carmen Gradaille y Carmelina Gutiérrez, a cuyas amigas diré por expreso encargo que no puede recibir.

(Continúa en la Pág. NUEVE)

HOY Ntra. Sra. del **CARMEN**

Nunca es tarde si buena es la intención... Aún tiene usted tiempo hoy para quedar bien con sus familiares y amistades, y fácil le será elegir los regalos que tenga que hacer contando con el surtido que le ofrecen nuestros salones y vitrinas. Y recuerde que tenemos infinidad de objetos para conformar cualquier presupuesto, por bajo que sea.

La Casa Quintana

LA CASA DE LOS REGALOS

SEDAS

GRANDES ALMACENES

El Telar

MONTE 11

Oferta Especial

SOLAMENTE POR ESTA SEMANA

CREPE DE CHINA
Estampado con preciosos dibujos de gran originalidad y buen gusto.
Precio normal: $2.50
DURANTE ESTA SEMANA $1.35

FLAT CREPE
Con gran surtidó de estampaciones modernas.
Su precio: $3.25
DURANTE ESTA SEMANA $1.75

Sedas Japonesas

Fují de pura seda a 70 y 95 cts. Muy solicitados por su excelente resultado. Tenemos todos los colores de moda.

Chantung muy bueno a $1.25

Ultimos dias de la venta especial de nuestro famoso

CREPE DE SEDA "PARIS"

de $1.85 al ínfimo precio de $1.25

95 tonos diferentes

LA LLUVIA EN LA REPUBLICA

Según los partes recibidos en la Secretaría de Comunicaciones procedentes de las distintas estaciones telegráficas de la República, durante las 24 horas del lunes llovió en los siguientes términos:

Provincia de Pinar del Río: Llovió mucho en Artemisa, Bahía Honda, Cañas, Cayo Masón, Consolación del Sur, Mantua, Mariel, Minas de Matahambre, Minas de Santa Lucía, Ovas, Paso Real de San Diego, Pilotos, Puerto Esperanza y Quiebra Hacha. Regular en Central Merceditas, Consolación del Norte, Orozco, San Cayetano y Viñales. Y poco en Dimas, Palacios y San Cristóbal.

Provincia de la Hbaana. Llovió mucho en Bainoa, Bejucal, Caimito, Caraballo, Catalina de Güines, La Salud, Los Pinos Madruga, Mazorra, Nueva Paz, Palos, Punta Brava, San Francisco de Paula y Santiago de las Vegas. Regular en Aguacate, Alquízar, Arroyo Apolo, Arroyo Arenas, Arroyo Naranjo; Calabazar Campamento de Columbia, Ceiba del Agua, Gabriel, Güira de Melena, Jaruco, Marianao, Quivicán, Reparto Almendares, Rincón, San Antonio de los Baños, San San Antonio de las Vegas, San Felipe, San Nicolás y Vegas.

Provincia de Matanzas. Llovió mucho en Agramonte, Alacranes, Amarillas, Bolondrón, Cabezas, Cárdenas, Carlos Rojas, Cidra, Coliseo, Colón, Güira de Macurijes, Jagüey Grande; Jovellanos Limonar; Máximo Gómez; Mercedes; Pedro Betancourt; Perico; Sabanilla del Encomendador; San Pedro de Mayabón; Unión de Reyes; Varadero y Ceiba Mocha. Poco en Calimete; Central Socorro; Los Arabes y Tinguaro.

Provincia de Camagüey: Llovió mucho en Sagua la Grande, Manacas; Cascajal; Rafael Alfonso; Sulamanca; Sancti Spíritus; San Juan de los Yeras; Vueltas; Rancho Veloz; Manicaragua; Jicotea; Isabela de Sagua; Lajas; Cumanayagua; Fomento; Quinta; Báez; Camajuaní, Ranchuelo; Placetas; Buenavista; Remedios; Esperanza; Yaguajay y centrales Santa Rosa y Santa María. Poco en Vega Alta, La Panchita; Cartagena; Rodas; Sierra Morena; Encrucijada; Corralillo, Cruces; Caibarién; Agabama; Guayos y centrales Adela; San Agustín, Dos Hermanas; Caracas; San Francisco; Andreita y Santa Catalina.

Provincia de Oriente. Llovió mucho en Biram y Miranda. Poco en Alto Cedro, Auza, Delicias, La Maya Puerto Padre.

CASA TRIAS

FLORES FINAS

TELEFONOS
F-4338 F-2514
F-4341 F-2824

E. P. D.

Manuel Alonso e Infanzón

HA FALLECIDO

Y dispuesto su entierro para hoy, día 16, a las cuatro de la tarde; los que suscriben, viuda, hermanos, sobrinos y demás familiares, suplican a las personas de su amistad se sirvan acompañar el cadáver desde la casa mortuoria, calle de Luisa Quijano número 48, Marianao, hasta el Cementerio de Colón, por cuyo acto les vivirán agradecidos.

Habana 16 de Julio de 1930.

Gregoria Mercedes Muñiz viuda de Alonso; Rogelia, Domingo, Mercedes y Amelia Alonso e Infanzón; Rogelia y María Teresa Fernández y Alonso; Gervasio Fernández; Antonio Villa García; doctor Julio Souto.

MALTRATO A SU HIJO

La señora Mercedes Rodríguez Encino, de San Miguel 226, acusó a un individuo de la raza blanca, que efectuaba una mudada en lugar cercano a su casa, de haber maltratado a su menor hijo Vicente Gras Rodríguez, de 12 años, en un placer cercano. Detenido el acusado dijo nombrarse Guanes Méndez Díaz, vecino de Santa Clara, de 27 años, sin ocupación ni domicilio. Fué remitido al Vivac.

Por encontrarse enfermo, el doctor Raul V. Pichardo, Juez Propietario, no puede concurrir a su diaria labor, sustituyéndole desde ayer el doctor Humberto Martínez Azcue, Juez Municipal del Vedado.

PROCESADO POR LESIONES

Fué ayer procesado Antonio Fleites García, por lesiones graves a Ramón Suárez, en M. Pruna 44, señalándosele fianza de 500 pesos para gozar de libertad.

DESAPARECIDOS

Rosa María Espada Herrero, de Aguilera 110, denunció que su esposo Manuel García, español, ha desaparecido y teme le haya ocurrido alguna desgracia.

—Nieves Grillo Glez, de 27 años, vecina de Figuras 6, dió cuenta de que su esposo Angel González Alonso, vendedor ambulante, falta de su domicilio, temiendo le haya ocurrido alguna desgracia.

BOHEMIA

NUEVA CREACION DE CRUSELLAS

De fragancia nueva y deliciosa, calidad estimable y precios ultra populares. Se venden en todas partes y en nuestros salones de Exposición de Obispo 88 y Monte 310.

COMPAÑIA NACIONAL DE PERFUMERIA
(Industria Nacional)

LOCION 45 CTS.
POLVOS 30 CTS.
JABON 15 CTS.

M.E.C.D. 2016

CINEMATOGRAFO

LOUISE FAZENDA

Louise Fazenda puede tacharse de veterana del cine por llevar quince años trabajando en la pantalla, vino al mundo en Lafayette, Indiana, el día 25 de enero de 1895.

LOUISE FAZENDA

Hizo sus estudios primarios en St. Mary's Convent y cursó el bachillerato en el Instituto de Los Angeles, saliendo de este plantel muy bien preparada para ganarse la vida.

Su primer empleo fué con un comisionista de impuestos y a pesar de estar satisfecha, pensó que más le convendría explotar su talento humorístico y se unió a la compañía de comedias cinescas de Ford Sterling.

De aquí pasó a firmar parte del grupo de actores de Mack Sennett, llegando a ser en poco tiempo una de sus figuras más sobresalientes.

En 1921 algo cansada de actuar en la pantalla y sintiendo la necesidad de conocer y oir los aplausos de sus admiradores, decidió hacer una tournée de variedades por las principales capitales de los Estados Unidos saliendo muy complacida de su empresa.

Más tarde volvió a su antigua profesión donde desempeña con gran acierto los más difíciles papeles característicos.

Miss Fazenda es una hábil pianista y ha declarado que su entretenimiento favorito consiste en bañarse con su esposo y un grupo de amigos en la hermosa piscina que ha hecho construir en el jardín de su casa.

Tiene gran predilección por los animalitos y no hay gato ni perro extraviado que no sea muy bien acogido en su traspatio.

Es la esposa de Hal Wallis, el productor.

En la vida privada es muy atractiva, pero todos la creen fea, porque ha sacrificado siempre su belleza con los maquillajes que requieren sus geniales caracterizaciones.

Mide 5 pies 5 pulgadas. Pesa 135 libras. Su pelo es castaño y sus ojos claros.

Entre sus películas más dignas de mención figuran On With the Show; La Canción del Desierto; El Murciélago; El Terror; La Proscripta; El Arca de Noé; Con el Corazón en la Mano y The Queen of Main Street, actualmente en producción.

INVESTIGADOR

OLGA:
Janet Gaynor dice: En Nils tenemos la hermosura de su cara por lo cual se vuelven locas las mujeres banales, sin fijarse en su trabajo en la pantalla. En este ramo John se lleva la palma, pues no hay quien pueda interpretar los papeles que le confieren, con su naturalidad. Físicamente lo prefiero también, pues ¿quién por ventura, puede igualar esos dientes; esos ojos, que cuando miran llegan al alma y ese cuerpo atlético? Este es sin duda el mejor galán joven que ha tenido la pantalla. Una Cubanita dice: Nils Asther es un tipo muy simpático y mi actor favorito. En Los Cosacos está delumbrador y no creo que sea verdad lo del ojo de vidrio. Kiki la chinita dice: Prefiero a John Gilbert a mi juicio es mejor actor que Nils Asther. De éste no he visto nada que me entusiasme y más bien me parecen antipáticos sus modales y, aunque tiene buena figura lo encuentro muy soso. John no es mal tipo y para hombre no necesita más. En La Viuda Alegre y en El Demonio y la Carne jamás se podrá olvidar que estuvo incomparable, estupendo, colosal, insuperable y con cualquier artista que trabaje lo hace bien. A Nils lo ha puesto de moda Greta Garbo mientras que a John le ha bastado su arte para adquirir renombre. Dra. Amor dice: A mi juicio Nils Asther es mejor actor que John puesto que éste no tiene voz para el micrófono. John fué en un tiempo el ídolo de la pantalla, pero hoy en día ha decaído mucho. Gilbert trabaja bien cuando desempeña papeles en unión de Greta, porque entonces siente lo que hace y Nils trabaja bien con cualquiera actriz. Por su tipo, su elegancia y su belleza varonil Nils Asther merece ser hoy día el sucesor de Valentino. Creo que todas esas niñas que dicen que Nils es un muñeco quisieran verse acariciadas por su dulce mirada. Es un acto de civismo dar honor a quien honor merece. Lilia Díaz dice: Prefiero a Nils Asther por ser más fino y delicado que John Gilbert. Este parece siempre que quiere obtener todo a la fuerza y naturalmente sus ademanes son bruscos y poco refinados. Katushka dice: ¿Podría imaginarse otro Conde Danilo tan brillante como el que supo encarnar John Gilbert? ¿Quién sino él sabría representar un Gritzko tan endiablado y encantador? No me explico cómo hay quién pueda preferir la frialdad del sueco a los ojos de fuego de John y sobre todo su risa que es una gloria. Nils dice: A mi me gusta más como tipo y como actor Nils Asther. No me gusta decir nada en contra de John creyendo que así ensalzo a Nils. Me basta con considerar a John muy buen tipo pero comprendo que nunca se podrá comparar con el irresistible sueco. Greta-Asther dice: Soy un ferviente admirador de Nils. Lo encuentro admirable en todas sus producciones y no puedo explicarme cómo no son más los que dan su opinión a su favor. Elenuca dice: Creo que nunca puede compararse el trabajo de Nils Asther con el de John Gilbert. Tampoco Nils posee los atractivos físicos de John. Creo que éste debe llevar el calificativo de El Insuperable. Olga A. D. dice: Mi opinión es que Nils es mejor que Gilbert. Box fan dice: Si el Vitaphone destrona a John Gilbert pasará lo que en el mundo del boxeo con Jack Dempsey, que aún destronado seguirá siendo el rey de las multitudes. Nils Asther está bien para las niñas que se emocionan, pero ¿qué vamos a encontrar nosotros en su tipo? Elena dice: Soy admiradora de John Gilbert porque lo creo superior a Nils Asther. Carmen dice: No hay ni qué preguntar cuál es mejor de los dos. John tiene mi voto. Margot dice: Soy una admiradora de John Gilbert, porque es mucho mejor que Nils Asther. Tata dice: Desde que vi la primera película de John Gilbert fuí su admiradora y comprendo que nunca Nils Asther llegará a donde él ha llegado.

PRINCIPE AZUL:
Un Aspirante (Cárdenas) dice. De Lillian Gish y Greta Garbo diré francamente que no me gusta ninguna de las dos. A Greta la encuentro muy exagerada en sus películas y Lillian no me entusiasma. De Dolores del Río y Lupe Vélez prefiero a Dolores. A quien no le guste esta actriz es porque ha perdido el gusto para siempre. Lupe Vélez no se hase simpática en sus películas y por esta razón nunca voy a ver sus films. Dolores posee una belleza incomparable, un talento artístico que no hay quien lo supere. Para mi ella es la Reina del Cine.

CECY:
Un Aspirante (Cárdenas) dice: La película que más me ha gustado es Ramona, cuya actriz principal es Dolores del Río. Esta linda mejicana puso en esta película todo su temperamento artístico por lo cual ha obtenido en ella un triunfo incomparable. Debo añadir que el señor Edwin Carewe, exdirector de Dolores dirigió admirablemente dicha producción. También me gustan Evangeline, El Despertar; Resurrección y Dos Amantes.

X?:
Un Aspirante (Cárdenas) dice: La actriz más bella, la más atractiva y la más distinguida es para mi Dolores del Río. Estoy de seguro que ninguna otra actriz reune, como ella todas esas cualidades que acabo de enumerar, por lo cual ha conquistado tantos laureles.

UN ASPIRANTE (Cárdenas):
Doris de Haro dice: Es verdad que no dejan de ser un gran adelanto para el cine, las películas habladas; mas no me entusiasman, por que cuando vemos una cara muy bonita y expresiva, nos entusiasmamos y luego resulta que cuando le oímos su voz es tan desagradable que nos desilusionamos. Prefiero las cintas mudas. Respecto a las cantadas diré que me gustan, aunque no se entienden mucho, pero las voces son buenas generalmente y resultan muy agradables.

Toda la correspondencia relacionada con esta sección, diríjase a la señorita Hortensia Lavedán. Calle 19 entre J. y K. Vedado.

CINE CUBA

HOY: «INSTINTOS HEREDITARIOS»

Una gran joya cinematográfica anuncian de estreno en el confortable y ventilado cinema de la calle Suárez. Se trata de la super producción de gran argumento e interpretación impecable por Walter Rilla y un selecto reparto que se titula «Instintos Hereditarios». Va en ambos turnos: a las cinco y cuarto y a las ocho y cuarto: precedida de una revista, una comedia en dos partes y la super producción por artistas de la Comedia Francesa que se titula «Los Amores de una Cortesana».

Mañana jueves: «La Bestia de la Gran Ciudad», por Olaf Fjord.

El viernes: «Ensueños» y «La Canción del Alma».

Sábado 19: «Dinamita», producción de De Mille con Conrad Nagel y Charles Mickfrod.

El domingo: «Simba el Rey de la Selva».

1250—16 Jul.

Fausto
EMPRESA PARAMOUNT
5¼ a 11½ Función Continua
HOY 30-60-20 5-7-9
Vea a JOHN BOLES
LAURA LA PLANTE
5000 Artistas
UNIVERSAL PICTURE
en la creación impresionada en la HORSELEY
EL CAPITAN DE LA GUARDIA
"CAPTAIN of the GUARD"
CANCIONES! MUSICA!
VARIEDADES DE VITAPHONE OIGA - VEA
Paramount Sound News Comedia
LUNES 21 EVELYN BRENT, HALL SKELLY, CHESTER MORRIS en LA DENUNCIA

PAYRET
PALCOS $3.00
LUNETA 60¢ BUTACA 40¢
HOY a las 9

NARCISIN
PARA TI ES EL MUNDO

CINE INGLATERRA

SAN RAFAEL Y CONSULADO
Teléfono M-7069

Gran temporada de verano a base de función corrida de dos a once y media p. m. rigiendo los precios de diez centavos niños y veinte centavos mayores.

Ventilación especial que permite en esta época del año disfrutar de temperatura invernal en la sala de proyecciones.

Para hoy regio programa extraordinario con el estreno de la comedia NO ESCARMIENTA por Syd Saylor; y las producciones SIMBA EL REY DE LA SELVA, sensacional y emocionante producción tomada por la Paramount en la expedición al Africa de los esposos Martin Johnson; y la regia film excelsa interpretada por el coloso Maurice Chevalier y Silvia Beacher, LOS INOCENTES DE PARIS.

A las cinco p. m. la comedia NO ESCARMIENTA por Syd Saylor; y la regia super espectacular y emocionante producción SIMBA EL REY DE LA SELVA, producción tomada por la Paramount en la expedición de los esposos Martin Johnson.

Por la noche el mismo programa del último matinee proyectándose en último turno SIMBA EL REY DE LA SELVA.

Mañana: INSTINTOS HEREDITARIOS por Valerio Boothny, Walter Rilla y Fritz Alberty.

Lunes 21: LA CASA DE LOS CUATRO CRIMENES por William Powell y Jean Arthur.

1252 1d 16

TEATRO WILSON

Gran temporada de verano a base de función corrida de dos a siete p. m. y de ocho y media a once y media p. m. rigiendo los precios de diez centavos niños y veinte centavos mayores.

Ventilación especial que permite en esta época del año disfrutar de temperatura invernal en la sala de proyecciones.

Para hoy regio programa extraordinario con la comedia LADRON Y GORILA por Arthur Lake; y las producciones OCCIDENTE, super excelsa film interpretada por Lucien Dalsace, Claudia Victriz y Jacque Catelain; y PAGANDO SU CULPA, magnífica producción especial interpretada por Mary Carr y Priscilla Bonner.

A las cinco y cuarto p. m. la comedia LADRON Y GORILA por Arthur Lake; y la regia super producción joya OCCIDENTE, por Lucien Dalsace, Claudia Victriz y Jacque Bonner.

Por la noche el mismo programa de la matinee proyectándose en último turno OCCIDENTE.

Mañana: SIMBA EL REY DE LA SELVA, sensacional y emocionante producción de aventuras; y Maurice Chevalier en LOS INOCENTES DE PARIS.

Viernes 18: Marcela Albani en la producción dirigida por Rex Ingram, EL SECRETO DE DELIA.

La próxima semana: INSTINTOS HEREDITARIOS; LA RUBIA DEL CUENTO y CAPRICHOS por Norma Shearer.

1259 1d 16

OLIMPIC

En las tandas de cinco y media y nueve y cuarenta y cinco se estrena la cinta alemana de la Ufa, interpretada por Nils Asther, titulada LA LOCA AVENTURA.

Luneta: 20 centavos en la tanda de las cinco y media; 30 centavos en la de nueve y cuarenta y cinco en derecho a ver gratis la de ocho y media.

A las ocho y media: VOLGA VOLGA por Lillian E. Davis. Luneta: 20 centavos.

Mañana: AMA VIVE Y RIE, por Lila Lee.

Viernes 18: INSTINTOS HEREDITARIOS, por Walter Rilla.

Para el sábado 19 se anuncia el estreno de la regia creación de William Powell titulada LA CASA DE LOS CUATRO CRIMENES, tomada de la novela detectivesca que está publicando la revista «Bohemia», cuyo nombre es «El Misterioso Caso Greene».

En la semana entrante EL SEPTIMO CIELO por Janet Gaynor y Charle Farrell; LA HERMANA BLANCA por Ronald Colman; REDENCION por John Gilbert y EL REDENTOR por Richard Talmadge.

1256 1d 16

TEATRO NACIONAL
Theatrical Ten Cents Co.
El mejor programa de atracciones y películas en la Habana
Desde las 3 a las 12 de la noche
20¢ LUNETA
Entre y salga cuando quiera
HOY CAMBIO DE PROGRAMA

EL CENTRO DE DETALLISTAS DIRIGE UNA PETICION AL SECRETARIO DE O. PUBLICAS

Solicita, que teniendo en cuenta la precaria situación de los propietarios se prescinda de los entronques del servicio de agua

Habana, 16 de Julio de 1930.
Sr. Dr. Carlos Miguel de Céspedes, Secretario de Obras Públicas Ciudad.
Honorable señor:

«El Centro de Detallistas de la Habana» que me honro en presidir, siguiendo la norma trazada desde su fundación, allá por el año 1885, referente a no escatimar su modesto; pero sincero aplauso a toda cuanta buena obra realicen nuestros gobernantes, en esta oportunidad desea expresar a Ud. la satisfacción que experimenta, con motivo de su reciente Decreto en que facilita a los propietarios los medios de legalizar los servicios de agua de sus casas, sin penalidades ni recargos, siempre que esa legalización se efectúe en el plazo determinado de 90 días. Decreto que evidencia sin lugar a dudas, su amplio espíritu de equidad y justicia, que le ha valido la admiración, el respeto y el cariño del pueblo de Cuba, ya que también, unas veces por propia inspiración y otras siguiendo las del ilustre Gral. Machado, ha sido Ud. el Secretario de Obras Públicas que más valiosos servicios ha prestado a la Patria Cubana.

Ahora, Hon. Sr. Secretario, para que este reciente y simpático gesto de Ud. resulte completo, en nombre de la Sociedad que represento y cuyos asociados son en su mayor parte contribuyentes por el servicio de agua vengo a rogarle que de ser posible, dicte también las medidas oportunas con el fin de que en los casos que el caudal de agua resulte suficiente al abastecimiento de la propiedad, se prescinda de la instalación o entronques de los servicios, dándose éstos de alta solamente a los efectos de la legalización y cobro de los recibos ya que a Ud. no se le oculta la precaria situación en que se encuentra la mayor parte de los propietarios, que en algunos casos aunque quisieran acogerse a su Decreto para legalizar los servicios de sus propiedades, se verían cohibidos de efectuarlo, al no disponer de las cantidades que tendrían que pagar por las obras de acometimientos o entronques, cuyos presupuestos en algunos casos resultan excesivos.

En espera de que este ruego nuestro merezca de Ud. la atención que acostumbra a prestar a las causas justas, como complemento de su Decreto que ha merecido nuestra felicitación y el aplauso de todos los propietarios de la Habana, aprovechamos la oportunidad para enviarle nuestras más expresivas gracias por anticipado y ofrecerle el testimonio de nuestra más alta consideración.

Muy respetuosamente.
«Centro de Detallistas de la Habana»
Narciso Ma. Rodríguez Pdte. P S R

EXISTE EN REGLA UNA GRAN ESCASEZ DE AGUA

REGLA, julio 15. — DIARIO, Habana.—Toda la parte del tercer barrio de las calles de Céspedes y Adriano se encuentra hace días sin agua. El pueblo prepara una protesta ante las autoridades sanitarias, de la falta que comete la Compañía del acueducto de este pueblo. Informaré detallando todas las demás partes que carecen también de tan necesario líquido.—Lorenzo Castro, corresponsal.

ROMPIERON LA LISTA ELECTORAL

Dió cuenta a la Quinta Estación el vigilante 413 que en el Cuartel Avalos rompieron la lista electoral colocada a la puerta del mismo, aprovechando para ello un momento en que él tuvo que ausentarse del referido lugar.

PROCESADO

Fué procesado por delito privado quedando en libertad apud acta Evelio Borda.

GacetillaS

TEATRO MODERNO

«LA AUDACIA TRIUNFA»

Un programa lleno de la Fox nos ofrece hoy el Moderno a base de «La Audacia Triunfa» por George O-Brien.

El programa completo será:

A las 5 y media: Revista, Comedia y «La Audacia Triunfa».

A las 7; «Puños de Hierro», por Buck Jones.

A las 8 y media: Revista, Comedia y «La Mujer del Infierno», por Mary Astor.

A las 10: «La Audacia Triunfa».

Mañana, gran festival de Canciones y Bailes, tomando parte Conchita Bañuh, Candita Quintana, Julio Richard, y Carmita Ortiz. Eddy López también actuará en esta grandiosa fiesta el eminente primer actor Narcisin. Oportunamente publicaremos el programa completo.

Viernes: «Los Prisioneros de la Montaña», la obra más emocionante de la época actual.

Sábado y domingo: «Cyrano de Bergerac».

La Empresa desea hacer saber a todas aquellas sociedades y corporaciones que se han dirigido a ella para tratar de beneficios y alquiler del teatro, que la persona autorizada para conocer este asunto es el señor Edulfo Ruiz, Manager Social del teatro.

La semana próxima: «El Dandy» «El Pirata Enamorado», «El Desfile del Amor», «Sombras de Gloria» y «Ensueños».

Todas sincronizadas.

1291—16 Jul.

CAMPOAMOR

«ESTRELLADOS», CON BUSTER KEATON

Todos los misterios de los estudios, todos los grandes esfuerzos que se hacen para presentar estas grandes creaciones maravillosas del nuevo espectáculo del mundo y toda la habilidad artística que hay que desplegar se revela ampliamente en las escenas de «Estrellados», la primera gran comedia de Buster Keaton, hablando en español con Raquel Torres Don Alvarado, María Calvo, Cecil B. de Mille, William Haines, Fred Niblo, etc., etc.

Se repite hoy en todas las tandas, «Estreulados», acompañada de un Noticiario Fox y la variedad Metro toda en colores «Serenata de New York».

En la próxima semana, «Corazón de Marino», por William Haines, Anita Page y Karl Dane, melodrama Metro con escenas grandiosísimas.

Muy pronto «La Indomable» de Joan Crawford y Robert Montgomery, Anna Christe, primera película hablada de Greta Garbo y «La Canción del Gitano», espectáculo maravilloso que presenta a Lawrence Tibett, el famoso barítono del Metropolitan de New York, el cantante cuya voz es la que mejor ha reproducido el micrófono.

1275—16 Jul.

NEPTUNO

«LA GRAN PARADA»
Una película totalmente hablada en español: «La Gran Parada», se exhibe hoy en «Neptuno». — El viernes, homenaje a Crevalier, regalándose fotografías.

La matinée de Neptuno es continua y comienza a las 2 p. m. con la variedad Vitaphone «One Man Cuartete», después «Carton Comedia» sincronizado, la grandiosa película Pathé, «La Gran Parada», totalmente hablada en español, y por último el estreno de «La Solterita» película sincronizada por Jacqueline Logan y Wm. Collier Jr., luneta, 20 centavos antes de las 4 p. m.

«La Gran Parada» junto con la Variedad Vitaphone y el Carton Comedia sincronizado, se exhibe también en las tandas de 5 y cuarto y 9 y media. Luneta: 30 centavos toda la función.

«La Solterita», a las ocho y media Luneta: 20 centavos.

Grandiosa función romenaje a Chevalier el próximo viernes, para celebrar la vigésima quinta exhibición de «El Desfile del Amor», en Neptuno Se exhibe también ese día «Los Inocentes de París», y se regalan fotografías de 8 x 10 tratdas especialmente de Hollywood. 20 y 30 centavos por la tarde.

«Caprichos», por Norma Shearer y «Ladrones», segunda gran comedia de Laurel y Hardy hablada en castellano, el sábado y domingo.

1255—16 Jul.

TEATRO ENCANTO

EL CUERPO DEL DELITO

EL CUERPO DEL DELITO, la joya cinematográfica de la Paramount Publix presentada al público habanero TOTALMENTE HABLADA EN ESPAÑOL, sin trucos de «dobles» ni engañosas apariencias «de sabor latino» constituyó ayer, en su función de estreno, uno de los éxitos más formidables, decisivos y grandiosos de cuantos hayan podido consagrar a las más notables producciones de la pantalla.

Interpretada por Antonio Moreno, Barry Norton, Ramón Pereda, María Alba, Andrés Perelló de Segurola y un valioso conjunto de de artistas hispanos,—ases indiscutibles de la constelación latina,—y mostrándonos uno de los temas más sensacionales en películas de su clase, EL CUERPO DEL DELITO tornará a difundir hoy, nuevamente, sus méritos extraordinarios, con un programa 100 por 100 en español: LA PALOMA el primer «cartoon» cantado en castellano; la chispeante y divertida comedia interpretada por artistas de nuestra habla ¡QUE VIENE PAPA!; y una revista sonora Paramount de actualidades mundiales editada especialmente para Cuba.

1277 1d 16

CINE LARA

DIA DE LAS DAMAS.—«LAS QUE PAGAN»

Hoy miércoles día de las damas se exhibirá en la matinée de 1 y media a 6 y media y en la función nocturna de 7 y media a 11 y media, la grandiosa cinta de gran argumento para la juventud, interpretada por Helen Foster y Virginia Royce titulada «Las Que Pagan»; además la cinta por el simpático e inolvidable George Walsh titulado «El Conde de Luxemburgo» y una revista Pathé de asuntos mundiales a los precios de 20 centavos los caballeros y 10 centavos las damas y los niños en matinée y noche.

Mañana: «La Canción del Alma», por Al Jolson y otra sorpresa.

Viernes 18: «El Dandy», por Harry Richman y «La Recluta» por Eleanor Boardman.

Sábado 19: «El Infierno Blanco» o «Los Prisioneros de la Montaña».

Domingo 20: «París», por Irene Bordoni e «Instintos Hereditarios».

1354—16 Jul.

HOY RIALTO ESTRENO
CUBAN AMERICAN FILM presenta el sensacional drama
AMOR de BRUTO
por el notable director y actor
RALPH INCE
secundado por la sugestiva y bella actriz
ESTELLE TAYLOR

Sábado 19 (Día de Moda) LIL DAGOVER "ESTRENO EN CUBA!!
Sugestiva y elegante actriz en la hermosa cinta
LA GRAN PASION

GACETILLAS

TEATRO PAYRET

NARCISIN ESTA NOCHE EN EL TEATRO PAYRET

La Compañía hispano argentina que terminó ayer su compromiso en Payret, con las cuatro funciones realizadas a teatro lleno, tenía que continuar su tournee a la provincia occidental; pero Narciso Ibañez ha modificado sus planes y permanece en Payret hasta el domingo próximo.

Definitivamente Narcisin terminará su acción en la Habana pasando al término de su tournee a Occidente.

Narciso Ibañez prepara el estreno de dos comedias.

Para esta noche anuncian los carteles de Payret la reposición de la preciosa comedia de Carlos Arniches estrenada por Narcisin con gran éxito en la temporada anterior: «Para tí es el Mundo».

La interpretación de esta comedia por la Compañía de Comedias que dirige Narciso Ibañez fué un suceso para todo el conjunto artístico y éxito personalísimo de Narcisin.

Los precios para la función de esta noche son popularísimos: 3 pesos los palcos con seos entradas; 60 centavos luneta y 40 centavos la butaca.

E1572—16 Jul.

EL ABONO DE LA COMPAÑIA DIAZ-ARTIGAS

En la contaduría del «Payret», teléfono A-7157, está abierto el abono a seis funciones de la Compañía Díaz-Artigas, del teatro «Reina Victoria», de Madrid.

La Compañía Díaz-Artigas está considerada el mejor conjunto dramático castellano que existe en la actualidad.

En las seis funciones de abono, cinco de las cuales se efectuarán por la noche y una en matinée, se estrenarán las siguientes obras:

«Mariquilla Terremoto», de los Quintero; «El Monje Blanco», de Eduardo Marquina; «El Cisne», de F. Molnar; «El Pájaro sin Alas», de Linares Rivas; «María del Mar», de J. I. Luca de Tena y «La Carta».

Quiere esto decir que en cada función se representará una obra distinta y que cada obra será un estreno en Cuba.

Los precios de abono son los siguientes:

Palco sin entradas	$30.00
Luneta	10.00
Butaca	8.00
Delantero de tertulia	4.00

La temporada comenzará el día 3 de Agosto y terminará el día 17, embarcando inmediatamente la Compañía para Buenos Aires, sin ofrecer ninguna otra función en Cuba.

1569—16 Jul.

TRIANON

LA CASA DE LOS CUATRO CRIMENES es el estreno de hoy en Trianón. El sábado, domingo y lunes CHARROS, GAUCHOS Y MANOLAS, la preciosa producción cantada y hablada en español

En las secciones de cinco y cuarto; ocho y cuarto y nueve y cuarenta y cinco se estrena la emocionante creación de la Paramount interpretada por el genial actor William Powell, titulada LA CASA DE LOS CUATRO CRIMENES, según la novela de aventuras que se publica en la revista «Bohemia» con el nombre de «El Misterioso Caso Greene». También se exhibirán en esas tandas una variedad vitaphone y la comedia EL HOGAR DE LAS SORPRESAS.

Luneta: 30 centavos en la tanda de cinco y cuarto; 40 centavos por la noche.

Mañana: EL TRIUNFO DEL AMOR, película alemana, distribuída por Artistas Unidos.

REDENCION, por John Gilbert, el viernes.

Las reformas que nos anuncia CARRERA las podrá disfrutar nuestro público la próxima semana. Consisten éstas en el último modelo vitaphonemovietone que acaba de lanzar al mercado la RCA; una magnífica pantalla de tamaño proporcional para la capacidad del amplio y fresco teatro de Línea entre A y Paseo, en el Vedado; y dos potentes lámparas proyectoras que producen una proyección clara y limpia.

1248 1d 16

ENCANTO
EMPRESA PARAMOUNT
HOY hasta el Lunes
1½ a 11½ - 30-40-60 Niños 20
LA PALOMA
Primer Cartoon Cantado en Español
Un film Paramount todo hablado en español
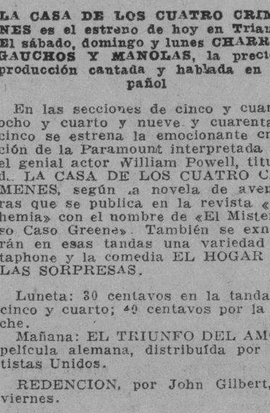

con
Antonio Moreno
Ramón Pereda
Andrés de Segurola
Barry Norton
María Alba
MARTES LUPE VELEZ en EL PUERTO DEL INFIERNO

¿POR QUÉ PADECER DEL HIGADO?

¿Por qué sufrir la mortificación de tener la cara afeada con manchas, los ojos amarillentos y esa languidez y ese cansancio que coarta la actividad natural? Estos son los síntomas de entorpecimiento del hígado.

Sobrevendrán dolor de cabeza, vahidos y exceso de bilis. Es urgente estimular el hígado inactivo, promover el flujo de la bilis con las Píldoritas de Carter para el Hígado.

Tienen también un efecto laxante suave. Son puramente vegetales, exentas de calomelanos y drogas venenosas, son pequeñas, fáciles de tragar y no crean hábito. No son un purgante que cause retortijones de tripas ni produzca desagradable efecto después de tomarlas, por el contrario, son un excelente tónico estomacal.

De venta en todas las boticas en paquetes rojos genuinos, o dirigirse a Ignacio Sanchez Leal, Apartado 2211, Habana.

CAMPOAMOR
1½-3½-5½-7½-9½ HOY 30-40-60-Niños 20
El mejor Sonido en la Habana

De carcajada en carcajada se pasan los espectadores el tiempo mientras en la pantalla se desarrolla la trama de esta comedia de carnaval
Además:
NOTICIARIO FOX y la Variedad METRO en colores
SERENATAS DE NEW YORK
VENGA TEMPRANO

GacetillaS

TEATRO NACIONAL

LA REVISTA «FRIVOLIDADES»

Hoy miércoles, The Theatrical Ten Cents Company anuncia la revista «Frivolidades», en la cual todos los artistas hacen números nuevos, sobresaliendo el tango escenificado «Flor de Amores», cantado y bailado por el notable duetto Ortiz-Richard, Luisa Fernández y Vicente Martínez, con todo el cuerpo de baile y el Jazz Band. Un gran bailable español por la genial bailarina española Elia de Granados y V. Martínez, titulado «España Cañí» y la danza de Granados No. 3, por la notable bailarina clásica Sol Fernan Flo terminando el espectáculo con un gran cuadro en el que toman parte toda la compañía cantand y bailando el baile de moda en New York: Break Away. Además se exhibirá la grandiosa e interesante película «Locuras Tropicales», por Leatrice Joy y A. Valentino.

El precio como siempre, a 20 centavos entrada y luneta, entrando el público desde las tres de la tarde, a la hora que le sea cómodo pues el espectáculo es contínuo.

Desde el jueves de la próxima semana, la Empresa del Theatrical Ten Cents Company, implantará en la Habana, «The Amatteur Day (Día de los Aficionados) en esos jueves, después del segundo show de la noche, los aficionados a artistas que quieran probarse ante el público, podrán hacerlo. Lo mismo cantantes, que bailarines, actores, excéntricos, acróbatas, etc. Para los cantantes la empresa facilitará el piano sobre la escena, pero deben acompañarlos sus propios maestros.

1516—16 Jul.

ALHAMBRA

La presente temporada de este simpático teatro «Alhambra», va poco a poco adquiriendo auge, porque su Empresa y Dirección trabajan encaminados a lograr ese fin. Así, para el viernes 18, pasado mañana, es la fecha fijada para el estreno de «La Mujer de Todos», libro original de F. Villoch Pepín Rodríguez, y música exquisita del inspirado maestro J. Anckermann. Nos aseguran que esta obra es de las mejores de la formidable trilogía de nuestro teatro vernáculo. Esperamos el viernes para asistir y comprobar lo que decimos.

La función de esta noche se cubre el programa con tres obras que son de triunfo en el cartel y dispuesto en la forma siguiente:

En la primera tanda: «El Nuevo Otelo».

En la segunda tanda: «Vitaphone Alhambrescos»; y

En la tercera tanda: «La Reina del Batallón», por el tenor Morín.

1283—16 Jul.

FAUSTO

«EL CAPITAN DE LA GUARDIA»

Entra hoy en su tercer día consecutivo de presentación al público en el templo máximo del Vitaphone y Movietone, acogida con las mayores demostraciones de simpatía y de éxito, la super producción sonora de la Universal Pictures «El Capitán de la Guardia», inspirada en «La Marsellesa» y donde se nos revela uno de los episodios más hermosos de la Revolución Francesa en aquellos días terribles que vieran caer La Bastilla para levantarse, de entre su derrumbe formidable, los derechos y la dignidad de un pueblo.

John Boles y Laura La Plante las dos grandes figuras de la pantalla conceden sus insuperables facultades a esta regia creación cinematográfica, tendiendo a realzar los méritos prodigiosos que la valoran.

Un selecto programa adicional de variedades, integrado por dos números de Vitaphone una comedia y una revista, rigurán con «El Capitán de la Guardia», en cada uno de los tres turnos de hoy.

1275—16 Jul.

CINE VERDUN

VITAPHONE — MOVIETONE
«Instintos Hereditarios, super producción de los Artistas Franceses y «El Río», (sincronizada), por Charles Farrel y Mary Duncan

Regio programa desfilará por el lienzo del concurrido teatro de las familias, estrenándose la super producción de los Artistas Franceses, titulada «Instintos Hereditarios», emocionante historia de un hombre pacífico y tranquilo que se transforma en la más terrible de las bestias humanas, víctima de los instintos atávicos que lo convertían en un autómata del mal.

La matinée dará comienzo a la una y media con comedias; después una Variedad Vitaphone Warner Bros, más tarde la regia cinta Fox Movietone, titulada «El Río» con Charles Farrel y Mery Duncan y por último «Instintos Hereditarios».

Los precios serán: 10 centavos en matinée y por la noche con el mismo programa pagarán veinte centavos mayores y diez centavos los niños.

Mañana: Variedad Vitaphone, «Cristina», Charles Farrel y Janet Gaynor (sincronizada) y «La Calle del Azar» por William Powel (sincronizada).

El viernes 18: «La Casa de los Cuatro Crímenes», por William Power, (sincronizada).

Sábado 19: «Redención», por John Gilbert, (sincronizada).

1258—16 Jul.

TEATRO IMPERIO

GRAN MATINEE COMICA
Consulado 116—Teléfono A-5440

La Empresa de este simpático teatro, punto de cita de las damas de esta capital, presenta para que todo el día de hoy esté dedicado a la alegría ya que por la noche se celebra una función organizada por el Club de la Risa, una matinée exclusivamente cómica, todo el programa está integrado por películas cómicas cuyos títulos son: «Golfo al Descubierto», «El Perro Endiablado» «Campanillas de Hollin», «Romance Sobre Medida», «El Trabajo», «Granja de Monos», «Amor a la Carrera», «El Ciclista Endemoniado» «El Despertar del Reloj», «Ruperto el Destrenzao» y Revistas.

Los precios para esta matinée son los económicos de siempre, 10 centavos.

Como antes decimos, por la noche es la función del Club de la Risa, llevándose a la escena el juguete cómico «Los Amigos del Alma», interpretado por miembros de este Club, habrá también una parte de arte lírico en la que figurará diversos números de gran mérito.

Mañana jueves, día de episodios, exhibiéndose completa la interesante serie policiaca de argumento complicado y escenas de gran emotividad titulada «Vidoq».

El sábado será exhibida (sincronizada), la preciosa producción titulada «Evangelina», por Dolores del Río. Olga y vea a esta simpática actriz de grandes méritos artísticos.

1253—16 Jul.

ANUNCIESE EN EL Diario de la Marina

PRADO
HOY -- HOY
último día
en todas las tandas
First National Pictures presenta la gran producción toda en colores y con títulos en español
Marilyn MILLER EN Sally

Mañana
LA BAILARINA RUSA
Por Maria Corda

M.E.C.D. 2016

Liquidación anual de "LA GRANADA"

San Rafael 14½

NO DEJE PARA MANANA LA OPORTUNIDAD QUE LE OFRECEMOS HOY

Zapatos hay muchos; pero finos y de marcas acreditadas, los vendemos nosotros

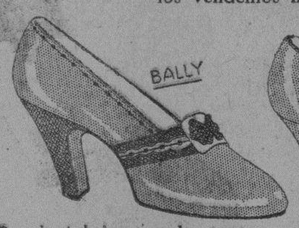

De glacé beige, en dos tonos, **$5.00**

De glacé beige oscuro, **$5.00**

Beige oscuro, **3.00**

Negros, calidad extra, **$5.00**

Con tacón militar hay muchos

Beige a dos tonos, con suela de goma **$4.00**

De gamuza blanca y amarilla, suela de goma **$5.00**

Horma corta, blanco y beige **$4.00**

De glacé beige oscuro, en tres tacones **$6.50**

PARA HOMBRE

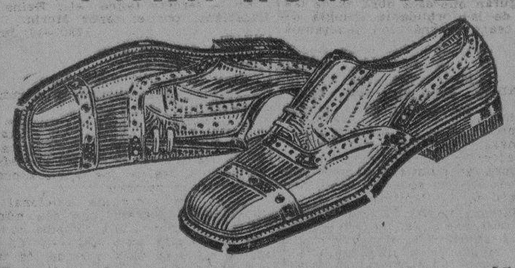

En todos colores **$5.00**

De charol y corear de color 8 1-2 al 11 . . . . . **$3.00**

Botas, marca Pelér, del 8 1-2 al 11 . . . . . **$3.00**

Sandalias blancas, a . . . . . **$2.00 y $.300**

LA GRANADA

San Rafael 14½ — Teléf. A-7706

Antes y después de tomar las saludables

PILDORAS ORIENTALES

Aún la mujer flaca engruesa y promueve el bello desarrollo de su busto si toma las PILDORAS ORIENTALES. Hermosean y embellecen, hacen atractivos a las damas.

PIDALAS EN BOTICAS. Folleto descriptivo. Dep. P. Orientales. Apartado 1244.

Viboreñas

NUESTRA SEÑORA DEL CARMEN

No puede ser más triste para mí la fecha de hoy; es la primera en la que mi inolvidable madre, cuyo nombre celebra la Iglesia Católica, me dió su eterno adiós, volando a regiones más puras donde mora, lejos de egoismos e injusticias...

Y es mi pena hoy mayor, al no poder colocar frescas flores, como la más tierna ofrenda, en su retrato, por permanecer apartado del sitio donde está.

Ella que tanto veló por sus hijos, seguirá velando por mí, y sancionará sonriente, un nuevo, puro y único afecto, el de un alma pura y virginal, con la que ha de compartir en lo adelante mis alegrías y mis penas.

Hoy, en la celebración de su santo nombre, saludo a las siguientes damas:

Carmelina González de Cueto, joven y muy bella señora, hija del servicial Manolo González, representante de este DIARIO en nuestra barriada.

Carmela Gay de San Pelayo, joven y amante esposa del querido amigo Willy San Pelayo.

Carmen Vallés de González Moré, esposa del querido amigo Luis González Moré, jóvenes y muy estimados esposos, a los que desde niño profeso gran afecto.

Carmelina Mallo, bella esposa del querido amigo Federico Muñoz.

Carmelina Barba de Lancís, Carmela Saladrigas de Obregón, Carmen Sicardó viuda de Borsteen, Carmela Escalera de Chacón, Carmen Estrada de Hernández, Carmen de Juan de González.

La distinguida señora Carmen Crisóstomo de Cartas, madre muy amada de caro amigo Celito Cartas.

La joven y bella dama Carmelina Soto, amante esposa del querido y consecuente amigo doctor Antonio Martínez, letrado consultor de la Secretaría de Hacienda.

Y la distinguida dama sobrina del Apóstol, Carmela Radillo, amante esposa del querido amigo, letrado y capitán, Emilio Cancio Bello.

Señoritas:

La trigueñita muy linda Carmelina Martín, hija del buen amigo Dr. Lorenzo Martín.

Carmita de Gordon, Carmelina Bérriz, Carmelina Piñeiro, Carmen Camejo, Carmelina Pérez Malo, Carmita Raviña, Carmelina Xiqués, Carmelina Cicero, Carmen Salas, Carmelina Luis, Carmela Guerra, Carmen Suárez, Carmen Sárate, Carmen Ronquillo, Carmen Berenguer, Carmelina Mascour, Carmen Gutiérrez.

Carmen Hernández Lapido, Carmelina Pumariega, Carmela Vilalta, Carmen Lanza, Carmelina Arocha, Carmela Rapado, Carmita Vianche, Carmela García Domínguez, Carmen Fernández, Carmita Alemán, Carmelina Sierra, Carmen Castroverde, Carmita Clerch, Carmen Caiñas, Carmela Escudero, Carmen Rubio.

Carmita Pérez Serra, trigueñita muy graciosa, hija de los distinguidos esposos Sra. María Serra y Don Avelino Pérez, el bondadoso amigo.

Carmencita Espino, monísima muñequita parlanchina.

Y mi ahijada Carmucha Bosch y del Castillo, una rubita muy bonita y hacendosa.

A todas deseo disfruten del más feliz día.

De la pintoresca barriada de Santos Suárez:

Preferentemente, la joven y bella dama Carmelina García, amante esposa del querido amigo Edulfo Ruiz, Presidente del Club Atlético.

Carmela González de la Fe, Carmela Castillo, Carmen González de Torres, Carmela Pérez Ariste de Cuevas, Carmen Armenteros de Zorrilla.

Y la escultural, bella y gentil dama Carmen Fernández de Blez.

Señoritas:

Carmen Requejo, con un pedacito de cielo por cara.

Carmen García, Carmen Suárez, Carmela Cuzcón, Carmen Ramón, Carmita Martín, Carmelina Llansó, María del Carmen Rodríguez, Carmita Iroizós, Carmelina Arocha, Carmen Navas, Carmita Fontiches, Carmita Martínez y Carmen Planas.

Con mi cortés saludo, todo género de felicidades les deseo.

CONSTE ASI

Ayer escribí el siguiente párrafo:

... Yo le deseo a 'Fonta' muchos años de plácida vida en el dichoso hogar que preside su linda compañera, mi **admirada** amiga María Radelat...

AGRADABLE RECIBO

Lo fué el de los apreciables esposos Sra. Araceli Núñez y el Sr. Alfonso de Juan en su residencia de la Avenida de San Francisco para celebrar el brillante triunfo de su adorada hija la Srta. Mirta de Juan, que ha obtenido el título de profesora de piano.

Los esposos Núñez de Juan recibieron a sus amistades con su habitual afabilidad, prodigándoles sus más delicadas atenciones y obsequios.

Con dicha dama estaban las siguientes:

Rosa T. de de Juan, señora de Parets, Carmela G. de Abasolo, Esther Díaz de Ibáñez, Estrella L. de Más, Ana Más de Altuzarra, señora de Del Prado, Cecilia Más de Ferreiro, señora de Fraga, Esther T. de González, señora de Faz, Flora Pomares de Suárez, Pastora Rodríguez de Fernández, Nena Brito de López, señora de Brito, señora de Somoza, Siomara Sánchez de Taillefer, Lillian Riera de Leira, Carmen Traspalacios de Lizama, Elisa Pinos de Taillefer, y señoras de Valladares y Piñeiro.

Con Mirta, la princesita triunfadora:

Hilda Parets, Natividad Rodríguez, Rosita y Blanquita Somoza, Nena González, Josefina y Rosita Faz, lindas y gentiles; Onevda Padilla, Graciella Ibáñez, Hortensia Valera, Hortensia Altuzarra, Georgina Sánchez, Nena y Carmen Fernández, Herlinda Leira, Tete Pinos, María Taillefer, Clara Gutiérrez, Olga y Marta García, Zeida Abasolo, Sarah Lizama, Isaura y Conchita Suárez, Rosa María García, Margot Jones, Rosalina Valladares, Nena Pérez Barquín.

Rosita y Milagritos del Prado, dos muñequitas celebradísimas.

Herminia Lorenzo, Elena Mesa, Consuelo Chávez, Nena de la Vega, Luisa Siré, Cachita Faz, Ana Luisa Pinzenta, Mercedes Mecalling y la monísima Bebita García Vega.

Para Mirta y sus amantísimos padres, es reiterada mi felicitación por su muy notable triunfo artístico.

CHONITA PEREZ CAJETTE

Mi amiguita muy linda, está ya fuera de peligro después de haber sido operada de apendicitis en Las Damas de la Purísima, por el gran cirujano Gonzalito, auxiliado por la inteligente enfermera Anita Ibarra de Landa.

Mi enhorabuena a su amantísima mamá, la joven y bella dama Avelina Cajette y a Gonzalito por su nuevo triunfo.

UNA BODA

Contraerán hoy matrimonio el Sr. Alfred C. Nauson, culto profesor de inglés, y la distinguida señorita Cecilia Quirós y Font.

Les deseamos una 'una de miel eterna.

Urbano del CASTILLO

HABANERAS

(Viene de la Página SIETE)

CARMELINA CAPOTE

EN SUS DIAS

Linda señorita.
Carmelina Capote García.
Celebra hoy su santo y se verá rodeada de todo género de congratulaciones.
Sus amigas, que son numerosas, se disputarán ofrecerle halagos y placeres, todo lo que sea para su satisfacción.
Reciba mi saludo.
De afectuosa felicitación.

EN LA FESTIVIDAD DEL DIA

Carmencita Herrera, la bella y dulce Carmencita, hija adorable de la distinguida escritora Carmela Nieto.
Recibirá regalos.
Y flores infinitas.

Carmen Bianchi, la graciosa señorita, a cuyas amigas diré que no lo celebra ni recibe.
Nena Fernández.
Airosa, bellísima.

Carmen Artigas, Carmelina Alonso Castañeda, Carmela Romero y Ochandorena, Carmen García Viñas, Carmen Deus Villegas, Carmelina Gómez de la Maza y Carmen Regueyra.

La niña Carmelina Vega.
Muy bonita.

Dos graciosas señoritas, Carmelina Evar y Carmita Herrera, de la **Cuban Telephone Co.** las dos.

La pintora Carmen Bolivar.
Carmita Oña.
Carmela Núñez.

La más pequeña de las Carmen, la angelical Nena Ariosa y Reyna, la ahijada de la bella señora Ariosa de Cárdenas.

Carmita Isart.
Estudiosa y bonita colegiala.

Maruja Soliño, la graciosa hija de mi buen amigo don Ramón Soliño a la que felicito especialmente.
Carmen Campos Mendoza.
Encantadora!

Carmita Ortiz.
Aplaudida artista cubana.

Carmen Campos, mi buena amiga Carmen, camarera de la Virgen de su nombre y de su devoción en la Iglesia de la Caridad.

Carmita Pérez Poucin y Martínez, Carmela Dolz y la ausente Carmela Medina.
Carmen Rodríguez Fontanills.

CARMELINA AYALA

Carmelina Ayala y Cartaya, la nieta de un antiguo compañero del periodismo, Carlos Ayala.

Una niña muy graciosa, muy simpática y muy bonita que a los ocho años ha recibido la calificación de Sobresaliente por unanimidad del tribunal en el Conservatorio Facciolo en los exámenes de Preparatoria de Piano y Solfeo.

Aida Radelat y Martín la linda Aida, que en la festividad de hoy celebra su santo.
Tendrá regalos.
Y muchas alegrías.
Fáltame ya a la que de propio intento he reservado el último saludo y es una vecinita de Guanajay.
Carmelina Santo Tomás, con la que están mi afecto, mi admiración y mi simpatía.
¡Felicidades para todas!

NENA FERNANDEZ

EN SUS DIAS

Encantadora señorita.
Gentil y graciosa.
Trátase de Nena Fernández Menéndez, que en la fecha de hoy, festividad del día, celebra su santo.
Figuró en el Concurso de Belleza del periódico «A Noite».
Numerosos los mensajes de felicitación que llegarán hasta la arrobadora Nena.
Un saludo.
Con votos por su felicidad.

(Continúa en la Página ONCE)

POST BALANCE
GRANDES REBAJAS EN TODOS LOS ARTICULOS
VEA NUESTROS PRECIOS

CON TALLERES PROPIOS — JOYERIA EL GALLO

Joyeria "El Gallo"

San Rafael e Industria

«La Estrella de Italia». Compostela 46.

Medias de Seda "CUBA" Garantizadas

LA ISLA DE CUBA

Servicio de Lunch en el Primer Piso

Las guarniciones de encajes de seda para vestidos de noche es uno de los dictados de la nueva moda

Muchos elementos, color, material y diseño juegan parte importante en la confección de los vestidos de noche para esta temporada, la más romántica entre las últimas. Las guarniciones de encajes de seda vuelven a la moda en toda su delicada belleza y en ningún modelo estará más perfectamente expresada que en el que aparece ilustrado, de cintura ceñida, formando godés de la cadera hacia abajo. El fígaro, que puede usarse, o no, indistintamente, con el vestido, añade a este modelo de noche una nota de elegancia suprema.

Hoy estamos ofreciendo una bellísima colección de guarniciones de encajes de seda, en preciosos dibujos y colores de moda. En blanco, negro, crema, beige, castor, boise de rose, verde, azul rey y rojo.

De 60 centímetros, a 2.00, 2.50, 2.75 y $3.00.

De 90 centímetros, a 3.00, 3.50, 3.75 y $4.25.

Usted puede seleccionar un patrón VOGUE de los últimos modelos y hacerse usted misma un vestido de última moda, por un costo reducidísimo. El modelo que arriba ilustramos es el 5295, uno de los muchos que usted puede examinar en el departamento VOGUE, en la planta baja.

Si usted lo prefiere, nuestro departamento de confecciones se encargará de hacérselo.

Ya tenemos los últimos figurines de VOGUE para el otoño e invierno.

Cuando usted piense en Carmita, recuerde que en La Isla de Cuba encontrará el regalo apropiado a los precios populares que permite la Venta Anual de Julio.

Pañuelos bordados

Cajas de tres pañuelos de tul, con incrustaciones de opal, en colores, a . . . .90c.

Caja de seis pañuelos, de hilo, bordados en blanco, a $1.25

Otras de seis pañuelos, igual calidad, bordados en blanco y colores, a $2.50

De 6 pañuelos, hilo estampado, a $3.50

JULIO
16
Miércoles
Ntra. Sra. del Carmen

Pañuelos bordados

Cajas de tres pañuelos, de opal blanco, bordados en colores, a . . . . . .60c.

Del mismo estilo, con fondo y bordados de color, diseños bellísimos, a . . 60c

Otras de tres pañuelos, bordados sobre tul, en muy bonitos estilos, a $1.00

Son preciosos

Servicio de Té, Manicure y Tocador

Preciosos juegos de té, japoneses en porcelana fina y dibujos en relieve y oro, bellos colores, desde $4.25.

Juegos de café, de porcelana de Sevres, azul y oro y paisajes en colores, desde $6.00.

Juegos de manicure, modernos estilos, en celuloide, cristal y bronce, desde $2.00.

Estuches de tocador, variedad de estilos modernos, en celuloide, y plata alemana, desde 75 cts., hasta $15.00.

Juegos de 8 piezas, pomos y perfumadores, para baño, en cristal tallado, gran variedad de colores, a $12.00.

Juegos de cristal nevado, bandeja, motera y perfumador, en delicados tonos de color, muy modernos, a $2.75.

Bolsas y Carteras.

Estamos ofreciendo una variadísima colección de bolsas de piel, finísimas, en los estilos más modernos y en todos los tonos de la gama de colores, desde $2.00 hasta $20.00.

En carteras de piel ofrecemos una bella colección de estilos de última moda, acabados de recibir, desde $3.50.

También carteras y bolsas de noche, de seda, con preciosos motivos estampados y en una gran variedad, desde $5.00.

En abanicos hay para todos los gustos y a todos los precios desde 25 cts. hasta $2.00

VARIAS NOTICIAS DE LOS JUZGADOS DE INSTRUCCION

EXPEDIENTES DE APREMIO

La Aduana remitió al Juzgado el expediente de apremio número 225 instruído contra la razón social Suárez Hermanos y Compañía, de Monte 114, por adeudo de hojas aduanales por aparecer que en dicho lugar hay otro establecimiento distinto al que aparece en el expediente, habiéndose cometido una falta de malversación.

ROBO DE TRES PESOS

Fué presentado al Juzgado ayer Pablo Pérez Blanco, vecino de Factoría 19 habitación 18 al que acusó Cecilia Hernández Hernández, vecina de dicha casa en la habitación contigua número 18 y medio de haberle sustraído, violentando la puerta del escaparate tres pesos. Blanco saltó por el tabique y violentó la puerta. Ingresó en el Vivac.

EN GRAVE ESTADO EL HERIDO FELIX GRANDA

Se encuentra en gravísimo estado, debatiéndose entre la vida y la muerte, en el Hospital de Emergencias, donde es atendido solícitamente, Félix Granda, quien anteanoche fué herido de bala, encontrándose sentado en el muro divisorio de los almacenes de tabacos de Schwartz y de Muñiz y Hermanos, en la calles de Figuras y Lealtad entre Carmen y Figuras, respectivamente. Las investigaciones practicadas por la Policía no han dado resultado y los tres compañeros que se encontraban con el herido en la azotea, no han aportado dato alguno a la investigación Se supone que Granda haya sido herido por alguien que disparó su revólver, no contra él, sino contra un ratero que penetró en la casa Carmen letra F, contigua a ambos almacenes, con intención de robar. El disparo hecho al aire y para intimidar, hirió a Granda, quien sentado en el muro tomaba tranquilamente el fresco, charlando con sus compañeros, uno de los cuales le tenía pasado un brazo por el hombro.

TRATO DE SUICIDARSE

Rociándose el cuerpo con alcohol y prendiéndose fuego después atentó contra su vida Manuel Fajardo Viedes, de 55 años y vecino de Rayo 86, sufriendo gravísimas quemaduras diseminadas por todo el cuerpo. Fué asistido en el primer centro de socorros.

HOY SERA TRAIDO DE JAMAICA EL AUTOR DE UNA IMPORTANTE ESTAFA DE JOYAS

Se trata del que escapó a su país después de haber hecho objeto de habilidosa estafa a "López, Bahamonde y Com."

VARIAS NOTICIAS DE LA POLICIA JUDICIAL

DESAPARICION

En la Policía Judicial denunció Amalia Valdés, vecina de Cádiz 18, que su concubino Manuel Soto, de 60 años, desapareció desde el domingo pasado, temiendo le haya ocurrido alguna desgracia.

HURTO DE UNA LINTERNA

En la Judicial denunció Juan Catalá Doyar, vecino de Reina 55, que de la puerta de San Nicolás 106 le sustrajeron una linterna que aprecia en 20 pesos.

NO TENIA CUENTA

Evelio Muza Carcaces, vecino de Sol 51, denunció en la Policía Judicial que Eduardo Alvarez le rogó le cambiara un check por la suma de cinco pesos, contra el Banco del Canadá, firmado por José Varela Castro, pero al presentarlo al cobro le fué rechazado con el informe de que el librador no tenía cuenta.

LO DEMANDO INDEBIDAMENTE

En la Policía Judicial denunció Gabriel Gutiérrez Ruiz, vecino de Sol 49, que le alquiló una habitación en dicha casa a Carlota Salgado Villaverde, entregándole ese día la suma de 14 pesos, pero es el caso que en el día de ayer recibió una papeleta de demanda del procurador de dicha mujer, por falta de pago de una mensualidad. El denunciante estima que ha sido víctima de un delito de estafa.

—En las primeras horas de la mañana de hoy llegará al puerto de Santiago de Cuba el agente de la Policía Judicial Joaquín Baralt, conduciendo detenido desde Kingston, Jamaica, al extraditado James Graham o José Flores o Blake o Méndez, más conocido por el alias de Tinaja.

El agente Baralt también es portador de las prendas que le fueron ocupadas a dicho sujeto, debido a las gestiones practicadas por el jefe de la Judicial Alfonso L. Fors.

Esas prendas le habían sido sustraídas a los comerciantes López, Bahamonde y Compañía, de Angeles 53, en una forma habilidosa. Graham se presentó una tarde en dicho establecimiento, mostrando deseos de adquirir algunas prendas, pues se había sacado el premio mayor de la lotería, y a ese efecto señaló un pulso de oro con brillantes y zafiros, un par de aretes de ro y brillantes, un par de aretes de platino y brillantes, una sortija de platino y brillantes, un solitario de oro y brillantes, un solitario de platino y brillantes y un reloj de oro de 18 kilates. Después colocó esas prendas en una caja de polvos, diciéndole al vendedor que era para evitar que se las robaran los ladrones indicándole que la ocultaría debajo de la camisa, haciendo a su presencia esa operación; pero a sacar nuevamente la caja al mostrador, utilizó otra igual que llevaba oculta llena de piedras, marchándose de la casa. Cuando el comerciante esperaba el regreso de ese sujeto con el dinero, en vista de la demora, decidió abrir la cajita que recibió, encontrándose con esa desagradable sorpresa.

Graham desapareció, resultando infructuosas las gestiones de la policía para encontrarlo, pues se embarcó para su país natal.

SALUD PERFECTA

El cerebro es el control humano. Si existe debilidad, hay decaimiento en todo el sistema nervioso. Sea fuerte, ágil, y tenga acometividad, recuperando el natural desgaste de energías, tomando la legítima

CEREBRINA "ULRICI"

FABRICADA DESDE EL AÑO 1891 POR

THE ULRICI MEDICINE COMPANY

NEW YORK. U. S. A.

LA LEGITIMA LLEVA LA FIRMA DEL DR. ULRICI EN EL POMO. ES LA QUE RECOMIENDAN LOS MÉDICOS.

M.E.C.D. 2016

Para ELLOS y Para ELLAS

CONSULTORIO POR LA DOCTORA HERMINIA PLANAS

SECRETOS DE UNA PARISIENSE. CONOCETE A TI MISMA.

Estimada amiga:

Cuando la muchacha bajita compra un cuello blanco para su traje de sport cuidará de elegir uno corto, como el ilustrado en el grabado mayor adjunto. Un cuello más largo y ancho dividirá su cuerpo haciéndola parecer aún más diminuta. —(Compárense los grabados).

Suya, **LETICIA.**

DOLOR

Quisiera esta tarde divina de Octubre
Pasar por la orilla lejana del mar;
Que la arena de oro, y las aguas verdes,
Y los cielos puros me vieran pasar.
Ser alta, soberbia, perfecta, quisiera,
Como una romana, para concordar
Con las grandes olas, y las rocas muertas
Y las anchas playas que ciñen al mar.
Con el paso lento, y los ojos fríos
Y la boca muda, dejarme llevar
Ver cómo se rompen las olas azules
Contra los granitos y no parpadear:
Ver cómo las aves rapaces se comen
Los peces pequeños y no despertar;
Pensar que pudiera las frágiles barcas
Hundirse en las aguas y no suspirar;
Ver que se adelanta, la garganta al aire,
El hombre más bello; no desear amar...
Perder la mirada, distraidamente,
Perderla, y que nunca la vuelva a en-
(contrar;
Y, figura erguida entre cielo y playa,
Sentirme el olvido perenne del mar.

Alfonsina STORNI.

LA INFLUENCIA ORIENTAL

Merecen un comentario, por lo espléndidos, los y bellos y novedosos tejidos de las colecciones que consagra París, admirándose en estas colecciones unos finos, armoniosos y suaves lamés lisos o estampados con preciosos ramos o flores sueltas, que son todo un poema oriental. Terciopelo, muarés lisos y estampados de una finura tal, que unos cuantos metros caben en una nuez. Son admirables, y creo que pocas de nosotras podrían resistir a sus encantos y deseos de tener por lo menos una toilette para fiesta.

El crep satén y todos sus derivados hasta llegar a la muselina de seda, lisa o estampada, son siempre y serán los preferidos de las jóvenes señoras y niñas.

Ahora más que nunca, todos los encajes nabidos y por haber son los niños mimados de la gente seria y de las grandes elegantes, por su aristocracia, donaire y lujo señoril.

En cierta colección triunfaron, por ejemplo, los estampados de grandes motivos, tales como las famosas rosas de Chatillon, Mouly y Houssel sobre un fondo sombrío de muselina; en otras son fondos muy pálidos, son oscuras golondrinas, grandes flores modernas, hojas esterilizadas sobre un crep Suzanne. Hay también dibujos a la pluma de una extrema finura, inspirados por los artistas de Oriente, que vienen a ser una especie de miniatura negras, como por ejemplo unos dardos japoneses con sus finísimas agujas, que hacen como una redecilla transparente sobre un fondo azul marino o negro de un crep Suzanne. Es esta finura y la gran precisión del dibujo que hacen todo el encanto de estos tejidos artísticos.

Gracias a la nueva línea de moda con el vestido largo para la noche, vemos la eclosión de estos soberbios géneros que causan la admiración de todos. Oí decir muy indignada a una modista a quien se la hablaba de toilette de la pasada estación: ¡Vaya a hacer drapeados artísticos de seda flexible y de muselina para toilette que llegan a las rodillas! ¡Imposible! En cambio, hoy se hacen creaciones admirables. Basta ver cualquier colección. Y a mí ver, esta modista tenía razón.

ISO.—No puede escoger mejor producto para esas manchas, que la crema REYES, que es nacional y alcanzó el gran premio en la Exposición de Sevilla.

PENSAMIENTO

La mujer, que sabe más de virtud que el hombre, debe tener el mismo derecho de votar que el hombre tiene.

José MARTI.

EL TRABAJO

El trabajo, para ser higiénico, ha de ser agradable, cumplido voluntariamente como un deber de apoyo mutuo, armónico, exigiendo el juego de todos los músculos, variado para contrarrestar el sedentarismo de muchas profesiones, y libre en la iniciativa y en la disposición. Al aire libre o en locales bien ventilados, iluminados y soleados. Ninguna de estas condiciones reune el trabajo industrial. El progreso de manos de la higiene conduciría al artesanismo. A un tipo humano bien equilibrado, corporalmente y capaz del trabajo manual y corporal que alternaría con el trabajo mental y la especulación científica.

El defecto opuesto al trabajo es el sedentarismo. Se da en individuos inactivos por privilegio económico y en profesiones compatibles con un reposo exagerado. Es tan perjudicial para la salud como el exceso de trabajo. Produce enfermedades y deformaciones corporales como la cifosis tripotencia. El sedentarismo se da preferentemente en los nutridos con exceso, dada la posición económica de quienes viven sin trabajar, y entonces es cuando adquiere sus mayores extremos lindantes que comen mucho y gastan poco tienen por fuerza que ser obesos. Así se constituyen las enfermedades de nutrición.

La sedentariedad conduce además a la atrofia muscular, sobre todo a la de los músculos abdominales, origen de vientres caídos, de vísceras caídas y del estreñimiento. La capacidad vital está también disminuída en los sedentarios.

Reposo, es el complemento obligado del ejercicio. Puede seguir a él, en posición echada, o coincidir con el obligado reposo nocturno durante el sueño. Del cansancio del trabajo mental, se descansa con el trabajo corporal, y hasta cambiando de clase de trabajo. El trabajo mental no supone apenas gasto de energías.

Las carretillas son en la China vehículos apropiados para transportar gente. Con frecuencia se ve en una carretilla a más de ocho personas arrastradas por un solo coche.

CARUCA.—Sí, le han informado bien. La pomada LILIANA es la única que puede hacerle desaparecer esa hosquedad en el cabello.

UN HOGAR IDEAL POR TODOS CONCEPTOS

Todos tenemos en el fondo de nuestros corazones el deseo de poseer una morada ideal. En nuestra imaginación planeamos tanto la belleza exterior como interior del hogar tan deseado, teniendo en cuenta hasta los más nimios detalles para su adorno y comodidad.

Las circunstancias de la vida pueden traer por consecuencia que tengamos que formar un hogar distinto al que habíamos planeado, pero siempre vivirá en nosotros el insatisfecho anhelo de la casita que soñamos, y la cual estaba unida a nuestras más bellas ilusiones de felicidad.

Cuando llega la oportunidad de construir o comprar una casa, ya naturalmente nuestros deseos se cristalizan y sabemos plenamente lo que deseamos y las conveniencias que nuestro hogar debe reunir, habiendo ya decidido hasta el ajuar de la misma. Raras veces podemos conseguir que nuestro hogar reuna todos los detalles deseados, pero sí podemos acercarnos todo lo posible a nuestro ideal de acuerdo con nuestros recursos, poniendo en juego nuestra inteligencia.

Una ventaja de posponer la adquisición de nuestro hogar es que tenemos tiempo para meditar lo que mejor nos conviene en ella. Al principio deseamos amueblarla profusamente con los más costosos muebles, pero luego reflexionamos y nos convencemos que es mejor que éstos sean de buena calidad y pocos y que denoten mejor gusto.

Hay varios aparatos eléctricos para limpieza y otros fines que son muy útiles y prácticos, pero hay otros que requieren mucha molestia para conservarlos en buenas condiciones, así que al formar nuestro hogar debemos prescindir de éstos últimos que en vez de ayudarnos nos producirán molestia. En esta época en que tener sirvientes resulta demasiado caro, es una inversión buena la que se haga en aparatos que ahorren fatiga y tiempo al ama de casa y que cuesten sólo una pequeña parte de lo que tendría ue pagar en salarios.

PUES VAYA!

—¿Usted se salvó del Titanic?
—Sí señor.
—¿Estaba usted a bordo?
—No señor, y por eso digo precisamente que me salvé del Titanic.

CASERITA.—La mejor receta para hacer manitas de puerco a la vinagreta es esta:

Se ponen a cocer en cuatro litros de agua ocho manitas de puerco durante diez horas; puede dejarse la olla hirviendo durante la noche y prepararse al día siguiente. En el agua en que se cocen, se agregan dos zanahorias, cuatro cebollas con todo y rabos, tres hojas de laurel, doce granos de pimienta menuda, y una cucharada de sal gruesa. Ya cocidas, se sacan las manitas, se escurren y se colocan sobre un platón, preparando en seguida la salsa como sigue: se pican dos cebollas grandes y un manojito de perejil cocidos; en un plato hondo se ponen ocho cucharadas, aproximadamente, de aceite fino de mesa, vinagre, sal y pimienta, se revuelve bien y se agrega el picadillo, bañando con esta salsa las manitas. Una vez arregladas de esta manera, se espolvorean con un poco de orégano. Se sirven frías.

UNA SOLA PRUEBA GRATIS

¡¡ ASMÁTICOS !!

LOFAOL

Sólo una muestra a cada persona mediante la presentación de este periódico, en la Droguería Sarrá, mañana.

Cartel del Día

TEATROS

PAYRET.—9: Para Tí es el Mundo.
COMEDIA.—9: Primavera en Otoño.
NACIONAL.—Matinee y noche: Cintas cómicas; Locuras tropicales; Frivolidades; números de variedades.
ALHAMBRA.—Primera tanda: Nuevo Otelo. Segunda: Vitaphone Alhambresco. Tercera: La Reina del Bataclán.

CINEMATOGRAFOS

MODERNO.—Matinee y noche: La audacia triunfa; Puños de hierro; revista de actualidades; La mujer del infierno.
TRIANON.—Matinee y noche: Revista de actualidades; La casa de las sorpresas; La casa de los cuatro crímenes.
OLIMPIC.—Matinee y noche: Revista de actualidades; Volga Volga; La loca aventura.
RIALTO.—Matinee y noche: Revista de asuntos mundiales; Instintos hereditarios.
RIVOLI.—Matinee y noche: Revista de asuntos mundiales; El asesinato de Donovan; Secretos de Estado.
CUBA.—Matinee y noche: Revista de actualidades habaneras; cintas cómicas; Los amores de una cortesana; Instintos hereditarios.
SALON ROJO.—Matinee y noche: Todo un hombre; Todos eran valientes; Los amores de una cortesana.
NEPTUNO.—Tarde y noche: La gran parada; La solterita; revista de actualidades; ¡comedias sincronizadas.
LIRA.—Matinee y noche: Revista de asuntos mundiales; suras de Cupido.
REGINA.—Matinee y noche: Películas sincronizadas; variedades musicales; cintas cómicas; Prisioneros de la montaña.
ENCANTO.—Matinee y noche: Cintas cómicas; El cuerpo del delito: variedades musicales.
WILSON.—Matinee y noche: Revista de actualidades mundiales; Ladrón y gorila; Occidente; Pagando su culpa.
INGLATERRA.—Matinee y nocturna: Simba el Rey de la Selva; No escarmienta; Los Inocentes de París.
UNIVERSAL.—Matinee y noche: Cintas cómicas; La posada escondida; Mariana; La fuerza de una pasión; cintas cómicas.
CAMPOAMOR.—Matinee y noche: Estrellados; revista de actualidades mundiales; Serenata de New York.
LARA.—Matinee y noche: Las que pagan; revista de actualidades; El Conde de Luxemburgo; cintas cómicas.
FAUSTO.—Matinee y noche: Revista de actualidades; El Capitán de la Guardia.
RIVIERA.—Matinee y noche: Revista de actualidades, Prisioneros de la montaña.
VERDUN.—Matinee y noche: Revista de asuntos mundiales; Instintos hereditarios; El Río; cintas cómicas.
IMPERIO.—Matinee y noche: Revista de asuntos mundiales; cintas cómicas; Los amigos del alma; números de variedades.
NORMA.—Matinee y noche: Revista de actualidades; Arco Iris; Cyrano de Bergerac.
STRAND.—Matinee y noche: Cintas cómicas; El diluvio universal; Juanita la emprendedora; Dos marinos muy frescos (sincronizadas)

POLICLINICA NACIONAL CUBANA

Con todos los elementos para el diagnóstico y tratamiento quirúrgico: Laboratorio, Rayos X, Metabolismo basal, electricidad médica, luz alpina, diatermia, etc., cuenta además con el extenso material de aparatos de fracturas y ortopédicos.

Clínica particular con el mejor confort en las atenciones del enfermo y acompañantes; cocina de régimenes a precios módicos. Desde $ 3.00 diarios hasta $15.00 en habitación con baño anexo. La Ambulancia está siempre dispuesta para el servicio. Todo médico puede atender su enfermo con los auxilios referidos, internos y enfermeras. Con farmacia bien dotada.

Director Cirujano: Dr. N. Gómez de Rosas
Consulta particular de 1 a 3 p. m. en la Policlínica.
Enfermedades de Señoras, estómago, vías biliares y Cirugía General.
Teléfono A-2560.—CERRO 551

A SUBASTA UNA CASA EN LA LOMA DEL MAZO CON EL VEINTICINCO POR CIENTO DE REBAJA DE SU TASACION, $18.000.00

Las demandas establecidas en el día de ayer contra distintas personas cuyos paraderos se ignoran por sus demandantes

SEGUNDO LLAMAMIENTO A NUMEROSOS DEMANDADOS

Traslado de una demanda incidental; adelante la ejecución despachada contra los bienes de un demandado. Vida Civil

DEMANDAS PRESEENTADAS

Al Juzgado de Primera Instancia del Este, correspondió ayer un juicio declarativo de mayor cuantía, establecido por Sebastián Fernández Rancero contra Ruby Shelton.

Al Juzgado de Almendares correspondió un juicio de menor cuantía presentado por Evaristo Herrera Valdés contra los herederos de Julián Herrero y Arenal

JUZGADO DE PRIMERA INSTANCIA DEL SUR
(A cargo del Dr Juan M Macías Rodríguez)
SEGUNDO LLAMAMIENTO

Con fecha de ayer, el secretario Arturo Rauchmann, hace un segundo llamamiento a María Ignacia de Velazco y Sánchez viuda de Batista, a Aurelio Batista y Borrero, a Emilia Batista y Velazco, a Joaquín Betancourt y Montalván, a Alfredo Manrara y Padrón, a Elvira de l aVictoria Manrara y Batista, vira de la Victoria Manrara y Batista, a Lope Recio y Loynaz,y a Felipe Hidalgo y Padilla, y a los herederos de aquél de ellos que hubiere fallecido, para que dentro del término improrrogable de cinco días, comparezcan o se hagan representar en el juicio que les sigue Joseín de los Dolores González y Hernández de Calzadilla.

UNA CASA EN LA LOMA DEL MAZO

Por edicto de fecha de ayer, ante el secretario suplente Mario Casanova, se anuncia para las diez de la mañana del día 13 de agosto entrante, la subasta, con el 25 por ciento de rebaja de su avaldo de una casa en la Loma del Mazo, tasada en diez y ocho mil pesos, que fué embargada a la sociedad Martínez y Esnard por Rosa Jiménez Balduino, para el cobro de un crédito hipotecario.

DEMANDA INCIDENTAL

Con fecha de ayer, el mismo secretario confiere traslado a Emilio Achi y sus herederos, de la demanda incidental sobre nulidad de actuaciones establecidas en el juicio que contra ellos sigue la sociedad Peña y Vega.

JUZGADO DE PRIMERA INSTANCIA DEL OESTE
(A cargo del Dr Ramiro Castellanos y Villageliú)
DEMANDA CON LUGAR

Por sentencia de fecha de ayer, ante el secretario Francisco Baños, se mandó seguir adelante la ejecución despachada contra los bienes del señor Alberto Ruiz, hasta llegar al remate de los mismos, para con el producto que se obtenga liquidar las obligaciones de dicho señor con Eugenio López de Viviro.

Gacetillas

"LA GRAN PASION", POR LIL DAGOVER, EN RIALTO

El sábado 19, día de Moda, en el teatro Rialto, es el día señalado para el estreno en Cuba de la nueva creación cinematográfica interpretada de modo extraordinario por la renombrada actriz Lil Dagover. Esta artista se ha conquistado la admiración del público habanero por el exquisito trabajo que en todas sus anteriores producciones ha sabido realizar.

Lil Dagover, está considerada actualmente como una de las más geniales estrellas del cine europeo.

En la cinta «La Gran Pasión», esta artista realiza un trabajo digno del mayor encomio. Un lujo derrochador, ayuda a dar realce a esta producción en que Lil Dagover obtiene un éxito grandioso, por su espléndida adaptación al difícil papel a ella encomendado. Juegos de pelota, lujosos balnearios de moda, mucho lujo y un argumento interesante del principio al fin, harán que «La Gran Pasión», sea visto con agrado del público habanero, amante de las buenas producciones y sin duda alguna, lo será ésta, seleccionada como decimos antes, para ser presentada por primera vez en Cuba, por la importante casa E. de Carrera, el sábado próximo, día de moda, en el céntrico teatro «Rialto», único teatro que sostiene una gran orquesta, la cual dirigida por el maestro Laguna, ejecuta armoniosamente la adaptación musical de las películas.

1562—16 Jul.

CINEMA RIVIERA

HOY: «PRISIONEROS DE LA MONTAÑA», POR UN REPARTO ESPECIAL

Un colosal estreno anuncia el Riviera en sus tandas elegantes de hoy: «Prisioneros de la Montaña», por un reparto especial de estrellas. Una cinta que por su técnica, argumento y escenas emocionantes está considerada como una de las mejores producciones conocidas y su gran éxito en el teatro de estreno lo acaba de confirmar.

Mañana, última exhibición de «Prisioneros de la Montaña», por un reparto especial, un Noticiario y una Variedad Vitaphone.

Viernes, sábado y domingo, gran estreno de la Metro Goldwyn, «Capricho» por Normal Shearer y «Ladrones», (hablada en español), por los graciosísimos cómicos Stan Laurel y Olive Hardy. También se exhibirá un Noticiario Vitaphone.

En la próxima semana, estrenos de «El Dandy», «Ensueños», «El Pirata Enamorada» y «El Pan Nuestro de Cada Día», por Mary Duncan y Charles Farrell.

Pronto:: «Sally», por Marilyn Miller; «El Triunfo del Amor» y «Besos Sangrantes», por Billie Dove.

1257—16 Jul.

CINE UNIVERSAL

Egido entre Muralla y Sol

Selecto programa brinda esta atenta Empresa a su Gilecto y numeroso público hoy miércoles 16, en su función corrida de 1 a 6 y de 6 y cuarto a 11 p. m.

Sólo por 10 centavos.

El actor ídolo del público inteligente, William Barrymore, en la espectacular producción: «La Posada Escondida».

La verdadera estrella, Marion Davies, hace gala de su arte en este admirable romance cinematográfico titulado: «Mariana».

El digno émulo de su padre, Douglas Fairbanks, Jr., luce sus facultades en la joya de hondo sentir: «La Fuerza de una Pasión».

Y el coloso de la pantalla Frank Merrill en el episodio final de «Tarzon el Tigre». (Continuación de Tarzán el Magno).

Todo por 10 centavos.

Mañana jueves 17: «Un Drama Horrible», comedia en dos actos; «El Rey del Lazo», por Buzz Batton en seis actos, «Inmolación», por Catalina Crawford. Empieza la emocionante serie en diez episodios por Anita Stewart, titulada: «La Isla del Oro».

EXAMENES DE LOS MTROS. PLOMEROS

Comenzaron ayer en Sanidad. La nueva creche «A. Maceo»

En el Salón de Actos de la Secretaría de Sanidad y Beneficencia se celebraron ayer los exámenes teóricos y prácticos para los aspirantes a Maestros Plomeros e Instaladores. El Tribunal lo constituyeron los Ingenieros señores Rogelio Espinosa y Rogelio Gallava, de la Dirección de Ingeniería Sanitaria Nacional; Antonio García Meitin, Jefe de Ingeniería Sanitaria Local de la Habana y Arturo Kiqués del propio Negociado; el delegado del Ingeniero Jefe de la ciudad, señor Carlos M. Planas, y el Delegado de los Promeros, señor Armando Velar.

Concurrieron a las pruebas fijadas por el Tribunal los señores Adolfo Salvador Manuel Echenique,, Lázaro Interian, Narciso Presa, Ramón Miró, Angel Conat, Prudencio Sosa, Antonio González López, Royal S. Webster, Gustavo del Pozo, Nicolás Amador, Miguel Joaquín Corzo, Aquilino Ramírez, Juan Morales, Enrique León, Miguel Angel Díaz, José Chirino, Alberto González, Alberto Real Franco, Guillermo Ayala, Rafael Piloto, José Taboada, Casimiro Asenjo, Juan Ortiz y Juan B. Caballero.

El Ingeniero señor Callaba dió cuenta de que el señor Lázaro Rodríguez había sido aprobado maestro plomero e instalador en los exámenes celebrados en Camagüey y el señor Francisco Anglada, en los celebrados en Oriente.

INAUGURACION DE UNA CRECHE

A las cinco de la tarde, en el antiguo hospital civil «Antonio Maceo», de Santiago de las Vegas, el próximo sábado se llevará a cabo la inauguración de la creche que lleva el mismo nombre del ilustre caudillo de la revolución cubana.

AUTOMOVILES CIRCULADOS

Por transitar con exceso de velocidad, fueron denunciados por la policía los automóviles siguientes.

DE LAS ESTACIONES

17530, en Fábrica y Crucero, por el vigilante 1886, J. A. Maurt.
77203 en República y Freyre, por el vigilante 701, A. Peña.
47661, en Prado y Genios, por el vigilante 394 A. Isidro.
24, Las Tres Palmas, en la esquina de Concha y Velazquez, por el vigilante 1243, B. Acosta.

DEL TRANSITO

12251, en Maceo y S. Nicolás, por el vigilante 1651, María Lanzas.
12243, en Maceo y Crespo por el vigilante 1651, M. Lamas.
1116, en el paseo del Prado, por el vigilante 691, J. Mata.
6257; 6512; 1563; 2127; 41869, en el Parque del Maine por el vigilante 577 J. Baizán.

DE LOS EBPERTOS

56177; 43333; 61060, camión; 48151, alquiler de carga; 805, cuña; 79, Cuba; en la esquina de Menocal y Sitios, por el Experto Fernández de Lara

99 de cada 100 pesan demas ó de menos

Vd. lo ve en otros. Otros lo ven en Vd. Su salud paga el precio. No espere sentirse bien, dormir tranquila y aparecer hermosa con un cuerpo demasiado grueso o falto de nutrición. Si le falta peso AGREGUE "Thompson's" "doble malteada con chocolate" a sus comidas. Si está muy gruesa SUSTITUYA por "Thompson's" los alimentos sólidos cocidos. Tome "Thompson's" tres veces al día. Prepárelo en su casa; 30 vasos en cada lata de 1 libra. De venta en farmacias y bodegas.

THOMPSON'S MALTED MILK Co. Inc.
Ave 10 de Octubre 733. 1|2, Arroyo Apolo.—Habana

Thompson's Malted Milk Company Inc
Ave 10 de Octubre 733½ Arroyo Apolo-Habana
Sírvanse enviarme gratis una muestra de Leche Doble Malteada Thompson's con chocolate
Nombre
Calle
Ciudad

ASAMBLEA DE LOS DEPENDIENTES DE VIVERES SOBRE LA LEY DEL CIERRE

Para el día 17 del corriente está convocada la asamblea general de los ferroviarios para resolver el caso electoral.

Celebró una importante asamblea la Unión Nacional de Dependientes de Víveres, en la que dieron cuenta de sus gestiones en pró de la Ley del Cierre de los establecimientos de Víveres, en forma que se aminore la jornada de los dependientes a unas diez horas de labor.

Presidió el señor Granda. Estuvieron representadas varias Sociedades, el Centro de Detallistas, por su presidente el señor José A. Fernández, y los señores Casiano Moreda y José Alvarez; por la Unión de Vendedores, Manuel A. García y José Luis Fernández; el señor Manuel Martínez, por el "Auto Club de Cuba" y por la Unión de Empleados de Pelería, el señor José Sabatés.

Hicieron uso de la palabra los señores Manuel Ron, Bautista López, Emilio Soto, Ramiro Taboada y Alejandro García, por los dependientes; habiendo también los señores José A. Fernández, José Sabatés, José Luis Fernández, Manuel Martínez Vázquez, haciendo el resumen el doctor Castellanos Mena.

Actuó de Secretario el señor Alejandro García.

Todos los oradores tuvieron conceptos de aliento para los dependientes que han de obtener mejoras en su situación, a los que alentaron a seguir la campaña emprendida con la sensatez y cordura necesaria, cual corresponde a su problema; se expusieron las penalidades del dependiente tras el mostrador, la dureza del trabajo, y la necesidad sentida de esas mejoras para que su vida resulte más expansiva, en concordancia con los demás giros comerciales.

LAS ELECCIONES DE LOS FERROVIARIOS

Para el día 17 del actual está convocada la Asamblea General de la Delegación Dos de la Hermandad Ferroviaria, para resolver el problema electoral, o sea la designación de la Directiva que ha de hacerse cargo de la colectividad, cuya elección se llevará después a la sanción del referendum social.

Hay gran efervescencia para esta Asamblea. Será exigido el recibo del mes de Julio a los asociados que concurran, por la Comisión de puertas, para que todos los que tomen parte en la Asamblea, lo hagan con su derecho.

DESAPARECIO LA ESPOSA

Denunció Froilán Orosman Romero, de 36 años, vecino de Luco 32, que su esposa María Angeles Soler Martínez, salió del domicilio conyugal desde el día 25 con su hermano Francisco, sin que hasta la fecha haya regresado.

LE DIO CON UN PALO

Francisco Febles, de siete años, vecino de San Leonardo 25, fué asistido en el Cuarto Centro de Socorros, por el doctor Casals, de una contusión en la región iliaca izquierda, que se la causó, según dicho individuo, en el Parque de Santos Suárez, un menor de la raza negra, al darle con un palo. No conoce las generales de su agresor.

CAYO FRENTE A SU CASA

Angel Maín González, de 7 años, vecino de Velázquez 7, se ocasionó la fractura del cúbito y el radio izquierdo, al caer frente a su domicilio.

este es muy corriente

pero este es mas práctico

Usted puede disfrutar de una agradable brisa, olvidándose del ardiente sol y del pavimento que reverbera.

Un ventilador *General Electric* lo refrescará. A medida que gira de un lado para otro, renueva el aire viciado, hace desaparecer el calor y mantiene el ambiente fresco.

Asegúrese de que el ventilador que compre, tenga el monograma G-E.

De 12" 110 Voltios, oscilante . . . $31.-
De 16" 110 Voltios, oscilante . . . $39.-

GENERAL ELECTRIC

¡VAMOS AL NORTE!

resuelto ya el lugar de nuestro viaje, ahora resta lo principal,

La Gran Flota Blanca

para gozar del servicio y confort deseados, es la lógica selección.

Las horas transcurridas a bordo son las que más hondamente se graban en la memoria, procure que una sensación de placer le invada al recordarlas, viajando por nuestra Línea.

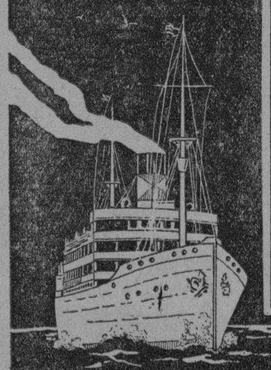

GREAT WHITE FLEET SERVES THE AMERICAS

UNITED FRUIT COMPANY
Steamship Service
"La Gran Flota Blanca"

PASAJES: Paseo de Martí 110-A Telf. M-8268 — Muelles de Santa Clara Telf. M-6978 FLETES:

Agentes en Santiago de Cuba: Santiago Terminal Co. Muelle Luz

M.E.C.D. 2016

JUVENIN
LO ULTIMO Y MAS PERFECTO PARA LAS CANAS

Preocupaciones...

El desequilibrio nervioso derivado del exceso de preocupaciones, desaparece prontamente con la famosa Fitina, el científico tónico regenerador del cerebro y de los nervios.

FITINA
REINTEGRA LA VITALIDAD
— En farmacias —
PREPARADO CIENTIFICO SUIZO

ACUERDOS DE LA JTA. DE SANIDAD

Bajo la presidencia del doctor Fernando del Pino y con asistencia de los vocales doctores Matías Duque, Juan A. Cosculluela, Hugo Roberts, Antonio Díaz Albertini, Francisco J. de Velasco, Néstor G. Mendoza, Fernando Ortiz, Domingo Ramos y José A. López del Valle, secretario, celebró sesión la Junta Nacional de Sanidad y Beneficencia, tratándose los siguientes asuntos:

Se leyó el acta de la sesión anterior y fué aprobada.

—Quedó enterada la Junta de haber sido sancionado por el señor Secretario, el acuerdo sobre el precio y aplicación de los metros contadores para el consumo de agua en Marianao.

—Fué pasado a la ponencia del doctor Domingo Ramos, el expediente donde constan la memoria y planos para el Hospital Municipal de Infancia, que ha de emplazarse en el Vedado.

—Se pasó a informe del doctor Velasco, el proyecto de Sanatorio para Enfermedades Mentales en la calle Meireles esquina a Santa Rosa, barrio de Calabazar, en Santiago de las Vegas, propiedad del doctor José A. Baral y Barnet.

—Conoció la Junta de un escrito de la Dirección de Beneficencia, referente a la vacante de vocal con la Junta de Patronos de la Casa de Beneficencia, de Santiago de Cuba, por renuncia del señor Emilio Catasús Caldas, designándose en su lugar al señor Antonio Pérez Jaén, aprobando la Junta la propuesta a favor del doctor Pérez Jaén.

—Se aprobó el informe del vocal ingeniero favorable a una solicitud de la Federación Nacional de Plomeros para que sea aplicable el Reglamento de instalaciones sanitarias en la Jefatura Local de Sanidad de Ciego de Avila.

—Quedó enterada la Junta del informe del Jefe Local de Sanidad sobre una solicitud de licencia para establecer almacenes de maderas nacionales y extranjeras sin taller en la carretera de Bejucal y línea de la Havana Central en la Víbora, a instancia de Domingo Alonso, S. en C., acordando referir este asunto al vocal ingeniero señor Cosculluela, para que informe de acuerdo con el criterio que ha sugerido a la consideración de la Junta respecto al lugar en que se pretende establecer esta industria.

—Conoció la Junta y le impartió su aprobación al informe del vocal ingeniero señalando deficiencias en el proyecto de aprovechamiento de agua del río San Juan para abastecer la población de San Juan y Martínez en Pinar del Río.

—Se aprobó el informe del vocal ponente doctor Francisco Pérez López Silvero rechazando una solicitud para establecer un almacén de maderas del país en Puerta Cerrada y Chamorro, por no reunir condiciones el local en que se pretende instalar esta industria.

UN AGRADECIDO

Manajabo, de 1928.
Dr. Arturo C. Bosque
Habana.
Muy distinguido Dr.:
Enfermo 12 años del estómago me decidí a tomar su "PEPSINA Y RUIBARBO" y el éxito se lo debo a usted. Estoy curado. Desde el segundo frasco sentí alivio y hace tres años estoy radicalmente curado y puedo comer de todo.
Muy atentamente de usted,
Amadeo TOSCANO.

$2.50

Un zapato conservador. Cómodo, duradero y elegante. Combina rusia, brown con piel de serpiente boa. Tacón militar.

PASE EL VIERNES POR «TROYA»

TROYA BELASCOAIN 83 y 85 MENENDEZ y CIA

Casi esq. a San José. Al Interior 0.30 extra.

ROXANA

Da al cutis femenino la fresca belleza de la juventud

En cinco minutos el rostro frasiento y envejecido se transforma en blanco, suave y terso.

ROXANA, Sello Rojo, quita la grasa, y cierra los poros a la primera aplicación. También hace desaparecer barros, espinillas y las arrugas prematuras. Le da al rostro una encantadora expresión de frescura y juventud. Precio $1.00

ROXANA, Sello Azul, quita las pecas, las manchas del sol, el "paño" y blanquea los codos amarillentos. Una aplicación diaria le dará a los pocos días, de modo permanente y natural, la limpieza y blancura tan deseadas por usted. ($1.50)

Se enviará un frasco a cualquier lugar de la Isla al recibo de su importe en sellos de correo o giro postal a nombre de Eliseo Guzmán, Farmacia "San Ramón", 10 de Octubre 614,—Habana

DE VENTA EN SEDERIAS Y FARMACIAS

HABANERAS

(Viene de la Página NUEVE)

EN LA FESTIVIDAD DEL DIA

MIMITA BETANCOURT DE VILLIERS

Airosa y gentil.
Bellísima.
Hay que decirlo de la señora de Gerardo de Villiers, la dulce y fina Mimita Betancourt expresión suprema de la gracia, la bondad y la simpatía.
En la fecha de hoy, festividad de la Virgen del Carmen, celebra sus días.
Recibirá por la tarde.
De cinco a siete.

FELICITACION

MACUSA REGALADO Y HERNANDEZ

Joven y bonita.
Muy interesante.
Es la señorita Macusa Regalado y Hernández, prometida del distinguido doctor Pedro Pongilioni, médico de la Quinta de Dependientes y de la Asociación de Damas la Purísima Concepción.
Celebra hoy su santo y se verá muy complacida y muy satisfecha.
¡Felicidades!

EN SUS DIAS

MARIA DEL CARMEN RIVERO DE CASTRO

Un día feliz.
De goces y de alegrías.
Será el de hoy, con motivo de su onomástico, para la distinguida e interesante señora María del Carmen Rivero de Castro.
Se verá llena de halagos y satisfacciones por parte de sus amistades.
No recibirá.
Tengo encargo de decirlo.

LA BODA DE HOY

Bendición nupcial.
Solemne e interesante.
A las nueve y media de la noche, en la Iglesia de San Juan de Letrán, en el Vedado, se desposarán la bella y distinguida señorita Carmen Margarita Fernández de Castro y Giberga y el señor Gerardo del Valle y Gronlier, Contador de la Sucursal del Vedado de The Royal Bank of Canada.
La iglesia lucirá un adorno floral regio, obra de El Fénix, el elegante jardín del paseo de Carlos III.
Del mismo jardín, tan favorecido por la alta sociedad habanera, será el ramo que lucirá durante la ceremonia la señorita Fernández de Castro.
Lindo ramo.
De nueva creación.

Anúnciese en el DIARIO DE LA MARINA

La Casa Grande
ANGONES Y CIA.

Nuestro sistema consiste en que todos los artículos puedan comprarse

HOY: 16

Nuestra Señora del Carmen.

Usted puede aún elegir un buen regalo--el regalo ideal--si apela a las ofertas y posibilidades de LA CASA GRANDE. Porque en alguno de sus departamentos está "ese" objeto, y marcado a un precio absolutamente mínimo.

REGALOS

Carteras y bolsas de piel con detalles de prystal, metal o cocodrilo, desde

$5,00

Preciosa colección de carteras y bolsas de shantung, en color entero o estampadas, a

$6,50

Carteras de piel, blancas o blancas con detalles negros, desde

$2.50

Carteras de sport de gran novedad, en paja manila, rafia, toyo, cordel, etc. desde

$3.00

Carteras y bolsas de rafia, con monogramas del Yacht, Vedado o Miramar,

$6,50 la bolsa
desde $2.00 la cartera

Objetos propios para un bonito regalo, gran variedad,

desde $1.00 hasta $3.00

Juegos de tocador en cristal fino de Bohemia, en todos los colores.

Moteras y bomboneras en porcelana fina, y bronce.

Lámparas para mesas de noche.

REGALOS

Collares largos y cortos, para sport, tarde y noche. Los últimos estilos creados.

Pasadores de símilis y marquesitas montadas en plata en los estilos más de moda.

Pulseras de enchape de oro de 18 kts. con esmalte y piedras en las más bonitas formas. De símilis, marquesitas con piedras legítimas y montadas en plata, acabamos de recibir los últimos estilos.

Ternos de 3, 4 y 5 piezas en una gran variedad de estilos.

Medallas de nácar, montadas en plata, de símilis y marquesita redondas y ovaladas.

Abanicos en la mayor variedad imaginable. Muy reducidos de precio.

Bufandas estampadas, rectas o en forma de chalina.

Chales de chiffon estampado y de tul bordado en metálico.

Pañuelos de chiffon de seda y voile, nuevos colores y nuevos dibujos.

Joyeros, relojes, jarras, figuras de porcelana o de bronce. Marcos para retratos. Papel de cartas. Juegos de café etc.

-- PRECIO FIJO --

OBSEQUIE *con* FLORES

Pídalas en **CASA MAXENCHS**

LINDAS FLORES Y EXPERTOS FLORISTAS.

Consulado entre San Rafael y San Miguel. — Teléfono A-2355.

EN MONSERRATE

En plena tarde.
A las cinco.
En la Iglesia Parroquial de Monserrate tendrá efecto la boda de la encantadora señorita Aurora Rengifo Estrada y el caballeroso joven Jesús Soler Acosta.
Boda elegante.
Muy simpática.
A la que ya me he referido para publicar la relación de testigos y padrinos.
Desde El Fénix, el jardín de Palacio decano de los jardines del gran mundo, recibirá la linda Aurora el bouquet nupcial.
Un modelo de los más bellos del gran jardín de Carballo.
Muy original.
De lo más artístico.

DEL DIA

Flores.
Muchas flores.
Una exposición de ellas prepara la Casa Magriñá para el día de hoy con motivo de la festividad del Carmen.
Flores del Norte.
Importadas directamente.
Entre stas, easter lillies y gladiolos, de las mejores clases.
La exposición, muy curiosa, muy variada, estará abierta todo el día.
Admirable!

DULCERIA DE SUAREZ

En la festividad de hoy.
La Virgen del Carmen.
Provista se encuentra para toda clase de servicios la Dulcería de Suárez, la de San Lázaro, en el número 14 y medio.
Exquisitos los buffets que están a cargo de la antigua y elegante casa.
Tienen fama.
Bien ganada por cierto.
En dulces, lo mismo que en cakes, en toda su variedad, el surtido es completo.
No hay más que pedir.
Exactamente.

MI SALUDO FINAL

Un ilustre viajero.
Portes Gil.
Ex-Presidente de México que llegó ayer en unión de su distinguida esposa, la joven y bella señora Carmen García de Portes Gil, cuyo arribo a estas playas coincide con sus días.
Los celebra hoy.
¡Felicidades!

Enrique FONTANILLS

LOS EXAMENES DE ARQUEADORES

Serán aprobados cuatro o cinco de los 35 presentados

En esta semana terminarán en la Secretaría de Hacienda los exámenes para Arqueadores Navales. A estos exámenes se han presentado 35 aspirantes y posiblemente 4 o 5 solamente quedarán aprobados.

Como solo existe una plaza de carácter honorífico posiblemente se aumentarán a cinco más o sea uno para cada provincia.

Los honorarios que disfruten los Arqueadores Navales, serán sufragados por las compañías navieras según el tonelaje de cada embarcación.

RECAUDACION DE LAS ZONAS FISCALES

Las oficinas fiscales de esta capital recaudaron ayer las siguientes cantidades:
Zona Fiscal de Oriente $155,517.05.
Distrito Fiscal del Centro $5,766.17.
Distrito Fiscal d e Occidente $10,807.84.
Total $172.091.06.

DETENCION DE 10 RECLAMADOS

Por estar reclamados fueron detenidos por la policía en el día de ayer, los automóviles siguientes:

Serafín Loez Hernández, vecino de San Lázaro 11, Víbora, reclamado por el J. C. de la S. Quinta.

Valeriano Ferrer Montanes, del comercio y vecino de Marina 3, reclamado por el J. C. de la S. Cuarta.

Jesús Fernández Coto, vecino de San Julio y Balaguer, reclamado por el J. C. de la S. Cuarta.

José Camacho Ayala, vecino de Daoiz 9, reclamado por el J. C. de la S. Quinta.

Ezequiel Cecane Bausitta, chofer y vecino de San Francisco, 8, reclamado por el J. C. de la S. Segunda.

Ignacio Zayas Basada, del comercio y vecino de 17 entre 16 y 18, reclamado por el J. C. de la S. Quinta.

Abraham Paz y Paz, comisionista y vecino de Aguilera 123 reclamado por el J. C. de la S. Cuarta.

Elisa González Pérez, vecina de Villendas 149, reclamada por el J. C. de la S. Cuarta.

Emilio Llado Cabrera empleado y vecino de Cuba 103, reclamado por el J. C. de la S. Cuarta.

Francisco Fernández Gutiérrez, vecino de P. de Martí 127, reclamado por el J. C. de la S. Segunda.

MUEBLES "LOS ENCANTOS"
San Rafael y San Nicolás
TELEF. A-0274
Tenemos exceso de mercancías, las liquidamos con precios especiales de contado y a plazos.

Garner STVDIO

retratos de arte

o'reilly 114
m.1256

M.E.C.D. 2016

Mercado L. de Valores

La Empresa de la Havana Electric Railway Company recaudó en la semana que terminó el día 12 de julio del corriente año, la suma de $100,649.10, contra $103,329.15 en igual período del año 1929; acusando una diferencia de menos en esta semana de $2,680.05. El total recaudado por la Empresa desde el 1 de Enero a Julio 12 del corriente año ha sido de $2.794,570.40, contra $2.973,213.75 en igual período del año 1929; teniendo una diferencia de menos en este año de $178,643.35.

Ayer se cotizaron ex cupón los bonos de la República de Cuba, emisión de 1923.

También se cotizaron exdividendo los ex-certificados preferidas de la Empresa Naviera de Cuba.

Al tipo de 50 por 100 de valor se empezaron a cotizar ayer los exdividendos en acciones preferidas de la Compañía de Jarcia de Matanzas.

Mercado de Bonos

NUEVA YORK julio 15. AP.

	Alto	Bajo	Cierre
BONOS DE LA LIBERTAD			
Libertad 3½ s	101.1	100.29	100.29
1o 4¼ s	102.6	102.6	102.6
4o 4¼ s	103	102.30	102.30
U S 4 s	—	—	—
U S 4¼ s	112.24	112.24	112.24
U S 3¾ s	106.4	106.4	106.4
U S 3⅜ 1940-43	101.27	101.27	101.27
U S 3⅜ 1943-47	—	—	—
In Tel and Tel	47 ⅞	46 ½	47 ½
In Tel and Tel.	45 ¼	44	45
BONOS CUBANOS			
Cuba 5½ 1953	—	—	—
Cuba Ex 5 1944	99 ¾	99 ¾	99 ¾
Cuba Ex 5 1949	—	—	99 ⅞
Cuba 4½ s 1949	93 ½	93 ½	93 ½
C. R. 5 1952	73 ⅜	73	73
H. E. 5 s 1952	—	—	74
BONOS INTERNACIONALES			
Burdeos 1934	105 ¼	105 ⅛	105 ¼
Lyon 1934	105	105	105
Marsella 1934	105 ¼	105 ⅛	105 ¼
Alemania 1949	106 ½	106 ⅜	106 ⅜
Francia 1949	118 ⅛	118 ⅛	118 ⅛
Argentina 1957	98 ⅞	98 ½	98 ½
Chile 1942	102	101 ½	102
Eslovaquia 1951	—	—	110
Italia 1951	99	98 ¾	98 ¾
Brasil 1927-1957	76 ½	76 ⅜	76 ½
BONOS AZUCAREROS			
American Sugar. Ventas 100	53 ½	53	53 ½
Cuban A. Sugar Ventas 100	5	5	5
Punta A. Sugar. Ventas 200	1 ⅝	1 ½	1 ½

Mercado de Cambios

NUEVA YORK julio 15. AP.

INGLATERRA: Libra esterlina. Par 4.86.6.
Vista 4.86 ¼
Cable 4.86 ½
ESPAÑA: Par 19.3 centavos por peseta.
Vista 11.56
FRANCIA: Par 19.3 cts. por franco.
Vista 3.93 ½
BELGICA. Belga. Par 13.88.
Vista 13.97
SUIZA: Par 19.3 cts. por franco.
Vista 19.43 ½
ALEMANIA: Par 23.88 centavos por marco.
Vista 23.85 ½
ITALIA:
Vista 5.23 ½
AUSTRIA: Par 19.3 cts. por chelín.
Vista 14.12 ½
DINAMARCA: Par 26.80 cts. por corona.
Vista 26.78 ½
SUECIA: Par 19.2 centavos por corona.
Vista 26.87 ½
HOLANDA: Par 40.42 cts por florín.
Vista 40.22
GRECIA: Par 1.93 centavos por dracma.
Vista 1.29. 7/16
NORUEGA: Par 26.8 cts. por corona.
Vista 26.78 ½
CHECO - ESLOVAQUIA: Par 3.92 centavos por dinar.
Cable 2.96 ⅜
YUGOESLAVIA:
Vista 1.77 ¼
RUMANIA: Par 19.3 cts. por lei.
Vista 0.59 ½
POLONIA: Par 19.3 cts. por zloty.
Vista 11.25
JAPON: Par 40.06 centavos por tael.
Vista 49.35
CHINA: Par 73.287 cts. por tael.
Vista 36.34
ARGENTINA: Par 40.42 centavos por peso.
Vista 36.50
BRASIL: Par 33.40 cts. por mil reis.
Vista 11.35
CANADA: Par 100 cts. por dollar.
Vista 100.03 ⅛

PLATA EN BARRAS

NUEVA YORK julio 15. AP.
La plata en barras se cotizó hoy en este mercado a 34¼.

BOLSA DE LONDRES

LONDRES julio 15. AP.
F. Unidos de la Habana 8
Consolidados por dinero 55⅞
Empréstito Británico 5 por 100. 103½
Empréstito Británico 4½ %. 85½

Mercado de Azúcar

NUEVA YORK, Julio 15. (AP).— El mercado del azúcar crudo estuvo hoy mas fácil aunque las ofertas no fueron liberales. Los precios perdieron terreno cuando las refinerías no mostraron interés en realizar compras a los precios de ayer. Después de anunciarse algunas ventas hechas desde la sesión pasada a 3.28 centavos, el precio bajó a 3.26. Las unicas ventas que se conocen, hechas hoy, consistieron en 20,000 sacos de Cuba para pronto embarque a 3.28 centavos y 23,100 sacos de Cuba exalmacen a 3.26 centavos a las refinerías locales.

Con moderado mercado, los futuros en crudos bajaron en simpatía con el costo y flete y las noticias de Londres. La baja fué provocada por los alcistas, notandose también alguna presión por parte de los intereses cubanos. Las cotizaciones de aperturas fueron sin cambio a 2 puntos más bajas, pero el mercado perdió terreno debido a las reventas que hicieron algunos que habían sido compradores hace poco. La compra estuvo restringida, comprando las casas de comisiones en pequeña escala, al parecer contra ventas de azúcar actual.

No se registraron nuevos acontecimientos en relación con las negociaciones entre Cuba y Rusia. Aunque se dice que ha ha bido algunas diferencias sobre las condiciones de venta. Los precios finales fueron por mas bajos del día, consistiendo en perdidas de 3 a 4 puntos, excepto los contratos de Julio de 1930 que cerraron nominalmente sin cambio.

Las ventas en el mercado de futuros consistieron en 50.000 toneladas.

Mes	Abre.	alto.	bajo.	cierre.
Sep	125	125	122	122
Oct	—	—	—	126
Dec	134	134	131	131
Jan	136	136	133	133
Mar	143	143	140	140
May	150	151	147	147
Jul	157	157	155	155

En el distrito metropolitano se sigue retirando azúcar contratado en cantidades satisfactorias. No existe interés alguno por el azúcar refinado de segunda mano que se ofrece de 4,52.1-2 a 4,55 centavos.

Colegio de Corredores

Cotización oficial del día 15 de Juli

	Tipos
Estados Unidos cable	7/64 P.
Estados Unidos vista	5/64 P.
Londres cable	4.87 ⅛
Londres vista	4.86 ⅝
París cable	3.94
París vista	3.93 ¾
Bruselas vista	13.97
España cable	11.63
España vista	11.62
Italia vista	5.24 ½
Zurich vista	19.44 ½
Hong Kong vista	31.30
Amsterdam vista	40.25
Copenhague vista	—
Christiania vista	—
Estocolmo vista	—
Montreal vista	—
Berlín vista	—

Mercado de Bonos

NUEVA YORK, Julio 15. (AP).— Las transacciones persiguiendo beneficios inmediatos, particularmente durante la hora del cierre, dió a la lista de bonos una apariencia irregular en la Bolsa de hoy.

Muchos bonos de compañías ferroviarias y de empresas concesionarias de servicio público se veldieron con concesiones, y los precios se movieron irregularmente mas bajos, siendo las perdidas nominales en muchos casos. La actividad del mercado mejoró.

Hubo buena demanda para algunas de mas emisiones de bonos de los gobiernos extranjeros y la mayor fuerza mostrada por el mercado en el día se registró precisamente en ese grupo, donde varias emisiones estuvieron boyantes.

La oferta de $25.000.000 de bonos austriacos del 7 por ciento, amortizables en 27 años, que es la porción norteamericana de la emisión internacional de $55,000.000 quedó suscrita rapidamente.

Entre las emisiones ferroviarias, el movimiento de los precios fue irregularmente mas bajo. Pennsylvania del 4.1-2 estuvo activo y cerró con baja de 1-8 de punto, Baltimore and Ohio refundidos del 5 perdió cerca de dos puntos en unas pocas ventas. St. Paul generales del 3.1-2 ganaron casi los mismos puntos. Erie del 4 y Seaboard del 6 subieron un punto cada una.

Las variaciones mas importantes ocurrieron en las emisiones extranjeras donde los bonos suramericanos estuvieron activos. Chile del 6 avanzó 2.1-2 puntos; argentina cerró irregularmente mas alta; uruguayos del 8 bajaron dos puntos.

Los bonos griegos del 7 ganaron mas de dos puntos y los suecos del 5.1-2 cerca de 1.1-2. Los bonos japoneses estuvieron firmes.

Las emisiones del gobierno de los Estados Unidos sufrieron pocas variaciones. Los mas activos fueron los del primer empréstito de la Libertad del 4.1-4 que ganaron una fracción.

Bolsa de New York

FERROCARRILES	
Atch Top Sta Fe	225
Atl. Coast Line	—
Baltimore Ohio	107
Canadian Pacific	187⅝
Chesapeake Ohio	188
Chi Gt West com	11¼
Chi Gt West pref	36⅝
Chic N. W.	73⅞
Chi Mil San Paul com	15⅞
Chi Mil San Paul prf	25⅝
Chic Rock I. P.	—
Delaware Hudson	—
Erie	44½
Great Northern	—
Kansas City Southern	63
Lehigh Valley	—
Louisville Nash	—
Mo. Kan Tex com	43
Mo. Pac com	67
Mo. Pac pref	—
N. Y. Central	168¼
N. Y. New Haven H.	108
Northern Pacific	—
Pennsylvania	75½
Reading	—
St. Louis S. Francisco	94¾
Seaborad Air Line com	—
Southern Pacific	118½
Southern Railway	99⅝
Union Pacific	224
Wabash comunes	36½
Western Maryland com	25
Alleghany Corporation	23½
EQUIPOS	
American Car Foundry	50
American Locomotive	45
Baldwin Locomotive	24⅝
Gen. Rail Sig	82
Pullman Company	67⅛
Westinghouse Air Brake	40⅜
MOTORES	
Chrysler Motors	29¼
Continental Motors	4
General Motor New	43½
Grahan Paige	—
Hudson Motor com	35
Huppmobile	14⅞
Mack Trucks	57
Nash	35⅜
Packard Motors	14¾
Reo Motors	8
Studebakekr Corp	33¾
White	33½
Willys Overland	6½
Yellow Truck	27½
MARINA	
American International	36
Atlantic Gulf West I.	—
United Fruit	93⅜
ACCESORIOS	
Am. Bosch Mag	—
Briggs Mfg com	20
Eaton Axle S.	25½
Electric Auto Light	75
Murray Body	16¼
Spicer Mfg com	—
Stewart Warner	24¾
Timken Roller	61⅛
GOMAS	
Fisk Tire	2½
Goodrich	26⅛
Goodyear	64
Kelly Springfield Tire	4
U. S. Rubber	22½
ACEROS	
Am. Steel Fou	88½
Bethlehem Steel	84⅛
Central Alloy	—
Colo F. I.	50¾
Crucible Steel	79⅞
Otic Steel	—
Republic Iron Steel	44⅞
U. S. Steel	164
Vanadiun	94¾
Youngstown	—
PETROLEOS	
Atlantic Ref	38⅛
Atlantic Ref	38⅛
Barnsdall A.	24
General Asphalt	47½
Houston Oil	85
Independent Oil Gas	22½
Continental Oil	21⅜
Mexican Seboard Oil	23½
Mid Cont Pet	—
Pan American B.	58⅞
Phillips Petroleum	34
Pure Oil	22¼
Royal Ducht	54⅜
Sinclair Oil Corp	24½
Skelly Oil	31¼
S. O. Calif	62⅞
Standard Oil Co of N. Y.	32¾
Standard Oil of N. J.	72½
Superior Oil	—
Texas Co.	53½
Texas Pac Land	21⅛
Transcontinental Oil	19⅛
Union Oil Cal	41¾
Warner Quinlan	13⅜
DIVERSIONES	
Famous Paramount	60⅞
Fox Film	44
Loews Inc	70
Pathé Exchange	9⅜
Warner Bros Pic	43⅝
Radio Keitch Orph Corp	34
TIENDAS Y ALMACENES	
American Woolen	—
Assd Dry Goods	37⅞
Montgomery Ward	36
Sears Roebuck	67½
Woolworth	58⅜
SERVICIOS PUBLICOS	
Americn For Pow	70
American Tel and Tel	219⅝
American Water Works	93⅜
American Gas Electric	116⅝
Brook Man Tran	64⅛
Columbian Carbon	137¾
Columbia Gas	65⅝
Consolidated Radio	111¼
De Forest Radio	—
Elect. Light Pow	71¼
Elect. Bond Share	82½
Electric Investors	—
Ford Motor Ltd	—
Hazceltine	—
Interntl Tel Tel	47½
Interboro R. T.	—
Marconi International	—
Man El Supply	—
National Power Light	43⅛
North American	99⅞
Pub Ser N. J.	99½
Standard Gas Elec	93¾
United Corporation	34⅞
Utilities Power and Light	34
United Light	—
MISCELANEA	
International Combustion	7¼
Int. Harvester	83⅝
Johns Manville	79¼
Lambert	—
Radio	40⅜
Remington	27⅞
Columbia Graphopone	17¾
Simmons Company	25⅞
United Aircraft	58⅝
Western Union	170
Westinghouse	143
Warren Bros	47
AZUCAR Y FERROCARRILES CUBANOS	
American Beet Sugar	—
American Sugar Ref	53⅝
Cuban Cane Sugar com	2½
Cuban Cane Sugar pfd	—
Cuban American Sugar	—
Cuba Company	13⅞
Gt West Sugar	20¼
Consolidated R. R. of Cuba	56
Punta Alegre	—
Puerto Rico Sugar	17½

Frutos Cubanos

El comisionado especial en New York, en su cablegrama del día 14 del actual, informa lo siguiente a la Secretaría de Agricultura, Comercio y Trabajo, Sección de Fomento y Expansión Comercial:

"Piñas, vapores Siboney y Ulua, subastáronse hoy huacales de 18 desde cuatro pesos cuarenta hasta cuatro cuarenta y cinco, huacales de 24 desde tres pesos cincuenta y cinco hasta cuatro cuarenta y cinco, huacales de 30 desde tres pesos veinte hasta tres cuarenta, huacales de 36 desde dos pesos cuarenta hasta dos sesenta, mejor precio marcas JMC y REX. Tiempo lluvioso. Aguacates huacal pequeño desde un peso hasta uno cincuenta, huacal grande desde tres pesos hasta cuatro, mayor parte véndense a tres pesos veinticinco.

Los precios de las piñas han mejorado resultando satisfactorios en cambio el de los aguacates continua bajo; débese ello a las grandes exportaciones; el Siboney, que llegó a New York el 11, llevaba 4.400 huacales; no hay que olvidar que aunque el aguacate gusta mucho en los Estados Unidos, es poco conocido y aunque su consumo aumenta, hasta hoy lo consumen una muy pequeña parte de su población por tanto no es juicioso hacer grandes embarques débese siempre evitar el abarrotamiento del mercado consumidor.

Bolsa de la Habana

Cotización oficial del día 15 de Julio

BONOS Y OBLIGACIONES

	Comp.	Vend.
Cuba 1904 (Speyer)	100	107
Cuba 1905 (Deuda Int)	85	96
Cuba 1909 (4½)	93	100
Cuba 1914 (Morgan)	100	106
Cuba 1917 (Puertos)	90	100
Cuba 1923 (5½) ex cup.	100	103½
Aymto. Habana 1a hip.	98	—
Aymto. Habana 2a hip.	98	—
Banco Territorial	—	—
Cervecera	99	102½
Cervecera (obligaciones no hipotecadas)	70	80
Ciego de Avila	—	—
Curtidora	—	—
Gas	107½	—
H. Electric (Consolidados)	74	80
Manufacturera	—	—
Matadero	—	—
Nueva Fábrica de Hielo; bonos	102	—
Papelera Serie A	97	—
Papelera Serie B	—	—
Teléfono	86	100
Unidos	80	—
La Metropolitana S. A.	90	100
Jarcia Matanzas	94	101½
Iron Beer	—	—
Hav. Elec. (obligaciones no hipotecadas)	54	58¾
Bonos Centro Asturiano de la Habana	98	103
Bonos hip. Moderna Fábrica Ladrillos	—	—
BONOS: Morgan 5 1|2 por 100. — 1927.	**Comp.**	**Vend.**
Serie D—Julio 1 1931	94	—
— E—Julio 1 1932	94	—
— F—Julio 1 1933	94	—
— G—Julio 1 1934	94	—
— H—Julio 1 1935	94	—
— I—Julio 1 1936	94	—
— J—Julio 1 1937	94	—
Certificados 5½ O. P.:		
Diciembre 31 1931	95	—
Junio 30 1932	95	—
Diciembre 31 1932	95	—
Junio 30 1933	95	—
ACCIONES	**Comp.**	**Vend.**
Agrícola	—	—
Territorial	—	—
Territorial benefs	—	—
Préstamos sobre Joyería	—	—
Cervecera	165	—
Cuba Cane prefs	—	—
Cuba Cane com	—	—
H. Electric Utilities Co. prefs 6 por 100	78½	82
H. Electric Utilities Co. prefs 5 por 100	59¾	65
H. Electric Railway Co. prefs	52	55
H. Electric Railway Co. comunes	2	6
Jarcia preferidas	50	—
Jarcia comunes	11	22½
Licorera comunes	3¼	—
Lonja prefs	95	—
Lonja comunes	90	—
Manufacturera prefs	4½	7
Manufacturera com	—	—
Naviera prefs	60	—
Naviera prefs; ex certificados	51	—
Naviera comunes	5	7¼
Nueva Fábrica Hielo	300	350
N. F. Hielo; benefs	85	95
Perfumería prefs	85	95
Perfumería prefs	30	—
Perfumería com	3	—
Pesca preferidas	90	—
Pesca comunes	15	—
Teléfono prefs	101	102⅞
Teléfono comunes	133	—
Unidos	9	14
F. Consolidados de Cuba prefs	53½	—
Union Oil	11	20
Metropolitan Auto	—	—
Fibras y Jarcia	40	—
Matadero	—	—
Seguros La Mercantil	110	—
Kokofat prefs	—	—
Kokofat comunes	—	—
Cuba R. R.	—	—
Curtidora	—	—
Jarcia prefs ex dividendo en acciones	50	—

Mercado de Fletes

Los fletes para azúcares se cotizan como sigue:

	Cts.
De la Costa Norte:	
A New York y Filadelfia	11—12
A Galveston	11—12
A New Orleans	10—11
A Boston	13—14
De la Costa Sur:	
A New York y Filadelfia	13—15
A Galveston	13—14
A New Orleans	12—13
A Boston	15—16

Mercado de Algodón

Al cierre de las operaciones en el mercado local de algodón americano, los distintos meses de entrega se cotizaban a base de los precios que siguen:

Julio	12.93
Octubre	13.03
Diciembre	13.20
Enero 1931	13.22
Marzo 1931	13.21
Mayo 1931	13.39

Clearing House

Las compensaciones de cheques habidas entre los Bancos asociados al Habana Clearing House, durante el día de ayer, ascendieron a la cantidad de $2.634,973.76.

Bolsa de New York

NEW YORK, julio 15 (A. P.)
ACCIONES: 3.091.680
BONOS: $7.740.000
CAMBIOS: $1.308.000.000

COTIZACION DE LA PESETA

La peseta española se cotizó ayer al cierre del mercado a razón de

8 PESETAS
63.57
POR DOLLAR

COTIZACION DEL FRANCO

El franco francés se cotizó ayer al cierre del mercado a razón de

25 FRANCOS
41 CENTIMOS
POR DOLLAR

Mercado L. de Azúcar

El mercado local de azúcar se encuentra inactivo y sin anunciar operaciones.

El mercado americano de azúcares crudos anunció ayer a la apertura ventas efectuadas al cierre del día 14, consistentes en 3,500 toneladas de azúcares de las Filipinas para llegar pronto al precio de 3.27 y 1,000 toneladas de Cuba, ex-almacén New York, al precio de 3.28, ambas a refinadores. Asimismo anunciaron ventas adicionales efectuadas el día 14 consistentes en 15,000 sacos de azúcares de Cuba, para pronto embarque, al precio de 1.28 centavos costo, flete y seguro a un refinador y 20,000 sacos también de Cuba y en igual posición y precio a la Refinería Nacional.

Al medio día de ayer se anunció otra venta de 2,300 toneladas de azúcares de Cuba, ex-almacén New York, al precio de 3.26 a la Refinería Arbuckle Bros.

Las existencias en los almacenes afianzados de New York eran ayer de 134,027 toneladas de azúcar.

El mercado de Londres sin cambio de importancia. La Terminal de Futuros abrió ayer débil; cerrando con un tono más sostenido.

AZUCARES REFINADOS. Este mercado se mantuvo sostenido. Las extracciones continúan buenas y los nuevos pedidos ligeros. Había ofertas en el mercado de azúcar en segundas manos al precio de 4.55 libra libre a bordo.

La carta de apertura de los señores Mendoza y Ca. dice así:

«Toda mejoria que pudiera experimentar la impresión reinante en el mercado de azúcares para entrega futura sigue coartada por el tono débil del mercado de costo y flete y la liquidación retrasada que aún se desarrolla en las entregas cercanas.

»Se han reanudada las negociaciones para la realización de nuevas ventas a Rusia con la intervención de un «pool» cubano, asegurándose que éste está rebajando sus tipos para combatir la competencia de los remolacheros alemanes.

»Las existencias en almacén siguen ejerciendo presión sobre el mercado del disponible, inclinándose los refinadores a mantenerse retraídos tras de las fuertes compras efectuadas por ellos la semana anterior.

»Los mercados extranjeros están quietos e incoloros.

»Si bien no podemos pasar por alto la desfavorable posición estadística del azúcar, tampoco es posible hacer caso omiso del bajo precio sin precedente a que se encuentra este producto. Realizándose va hábiles y activos esfuerzos para remediar la situación: esfuerzos que pudieran fructificar cuando menos se espera, nos creemos en el lugar de aconsejar una actitud alcista respecto a los contratos diferidos de la Bolsa del Azúcar.»

Los señores Lainborn Hutchings and Co. recibieron por su hilo directo el siguiente cable:

«La Cámara de Comercio de Londres ha dado a la publicidad los siguientes números para el mes de Junio del corriente año, comparado con igual mes del año próximo pasado:

Junio 1930	**Tons.**
Consumo	185.000
Importación	178.000
Existencias	160.000
Junio 1929	**Tons.**
Consumo	198.413
Importación	147.179
Existencias	159.250

Mercado de Cambios

Irregular estuvo ayer el mercado de cambios.

Flója actuó la Libra esterlina.
De baja sigue la peseta española.
Firme el cambio sobre New York.

Entre Bancos y Banqueros se operó en pesetas por cable a 11.60; cheque a 11.58 y en cable sobre New York a 3-32 de premio.

Cotización del día 15 de Julio

New York cable	1/16 P.
New York vista	5/64 P.
Londres cable	4.86 ⅞
Londres vista	4.86 ⅜
Paris cable	3.94
Paris vista	3.93
Madrid cable	11.58
Madrid vista	11.57
Zurich cable	19.44
Zurich vista	19.43
Italia cable	5.26
Italia vista	5.25
Bruselas cable	13.94
Bruselas vista	13.93
Toronto cable	5/32 P.
Toronto vista	⅛ P.
Copenhague cable	—
Yokohama cable	—
Yokohama vista	—
Hamburgo cable	23.93
Hamburgo vista	23.92
Amsterdam cable	40.20
Amsterdam vista	40.19
Hong Kong cable	31.40
Hong Kong vista	31.30

Mercado Ganadero

Entraron ayer doce carros procedentes de Oriente para el grupo de encomenderos conocido por La Piña. Las trescientas reses serán metidas en los corrales del Matadero Industrial.

Además de esa entrada, hubo ayer varios cambios de precios, como verán nuestros lectores más abajo.

LOS PRECIOS EN PIE

De vacuno

Precios pagados por compradores en los mercados de origen:

En Oriente, de 3¾ a 4 centavos con 5 por 100 ded escuento.

En Camagüey, de 3¾ a 4 centavos con el 5 por 100 ded escuento en la finca y sin descuento en la ciudad.

En Las Villas, a 4 centavos con el

En Pinar del Río a 4 centavos; pero 10 por 100 de descuento. entregado en la Habana.

Del lanar

El ganado lanar de 6½ a 7 cts.

El de cerda

Del país, de 9 a 10 centavos.
Americano, de 12 a 14 centavos.

MATADERO DE LUYANO

En el Matadero de Luyanó se sacrificaron las siguientes reses:

De vacuno	170
De cerda	80
De lanar	30

Los precios que rigieron en el Matadero de Luyanó fueron:

	Cts.
Vacuno	De 18 a 20
Cerda criollo	De 30 a 40
Cerda americano	De 36 a 44
Lanar	De 30 a 40

MATADERO INDUSTRIAL

En el Matadero Industrial se sacrificaron las siguientes reses:

De vacuno	263
De cerda	139
De lanar	44

Rigieron en el Matadero Industrial los siguientes precios:

	Cts.
Vacuno	De 18 a 20
Cerda criollo	De 30 a 40
Cerda americano	De 36 a 44
Lanar	De 30 a 40

Mercado de Café

NUEVA YORK, Julio 15. (AP).— La compra de café fué menos activa después del alza de ayer y los precios perdieron terreno durante las liquidaciones. Río abrió con baja de 2 a 15 puntos y cerró perdiendo 15 a 30 puntos con ventas de 17,000 sacos. Santos abrió sin cambio a 10 puntos mas bajo y cerró 1 a 40 puntos mas bajo con ventas de 50,000 sacos.

Cotizaciones de cierre:

Río: julio, 6.70; septiembre, 6.66; diciembre, 6.40; marzo, 6.25 y mayo, 6.04.

Santos: julio, 12.94; septiembre, 11.76; diciembre, 10.52; marzo, 9.80 y mayo, 9.55.

Río del 7 se cotizó de 8 a 8.1-4 y Santos del 4 de 13.3-8 a 13.5-8 en el costo y flete.

Mercado de Tabaco

Doscientos treinta y cinco tercios de segundas, de la cosecha del veintinueve de Las Villas, compró y registró ayer Harry Mendelsohn en los almacenes de I. Kaffenburgh e Hijos.

Desiderio Saludes vendió y entregó a Pouzo y Pérez ciento ocho tercios de catocenas y colas de la cosecha de Vuelta Abajo, también del año pasado.

Cuesta, Rey y Compañía compraron a Manuel García Pulido, doscientos veintitrés tercios de capas de la nueva cosecha de Vuelta Abajo.

De finas y maduras de Partido, de cosecha anterior, vendieron y entregaron Facundo Gutiérrez e Hijos a Benito Cruz.

Otro lote de volados de Vuelta Abajo, compraron Cabañas y Compañía a los mencionados señores de Gutiérrez.

LA RAMA QUE ENTRO

Entraron ayer por los ferrocarriles, las partidas de tabaco en rama siguientes:

De La Quinta, para Echevarría y Pérez, 95 tercios.

De Consolación del Sur, para Sierra y Diez, 8.

De Santa Clara, para Kaffenburgh e Hijos 134.

De Jatibonico para Menéndez y Compañía 100.

De Consolación para Facundo Gutiérrez e Hijos 38.

VENTAS EN LAS OVAS

Nuestro corresponsal en Ovas, señor Somoano, en telegrama de ayer tarde nos informa que el personal de la Henry Clay and Bock Company, está registrando en aquella localidad, en los almacenes del señor Manuel Sánchez, setecientos tercios que éste le vendió. Son clases de la cosecha del veintinueve.

LA COSECHA DE GUAYOS

Grande y de excelentes condiciones es la cosecha de Guayos, Cabaiguán, Zaza del Medio, Neiva y Jiquima. Así nos lo dice nuestro corresponsal en Guayos señor Antonio Barrios, quien hap odido comprobar esa realidad durante el recorrido que acaba de hacer por los campos de la zonas apuntadas, en compañía de dos miembros de la Comisión Nacional de Defensa y Propaganda de Tabaco.

Esos señores han rendido una importante labor, con la cooperación de nuestro corresponsal, pues han tomado nota de la producción de cada finca ubicada en las mencionadas zonas.

En éstas, y según los referidos datos de la Comisión, la cosecha ha sido de un millón seiscientos cincuenta y dos mil cuatrocientos cuarenta y un matules.

Esa producción se obtuvo en setecientas veintisiete vegas correspondientes a las siguientes zonas: Guayos 113 vegas: Cabaiguán y Santa Lucía 234; Zaza del Medio, 141 y Neiva-Jiquima 239.

RADIO Y ELECTRICIDAD

A Cargo de Alberto Giró

MME. MARYLA GRANOWSKA, DE LA NEW YORK GRAND OPERA CO. ESTA NOCHE EN EL PROGRAMA "MAJESTIC"

La Hora Majestic de esta noche por la emisora C M K, será cubierta con un atrayentisimo programa, en el que figura, en término preferente, la notable soprano lírico rusa Mme. Maryla Granowska, que procede de la New York Grand Opera Company. La acompañará el Sr. Daniel Druyan, del Instituto de Arte Musical de la Escuela de Música de New York.

Además, la señora María Sánchez de Fuentes de Florit recitará algunas de sus mejores concepciones poéticas.

Será, pues, un programa selectísimo el que ofrecerá el Majestic esta noche.

ZOILA GALVEZ, LEGITIMA GLORIA DE CUBA, FIGURA EN EL PROGRAMA COPELAND DE ESTA NOCHE POR LA C M W

Las audiciones Copeland, por la emisora C M W, han comenzado con el mayor éxito posible, despertando inusitado interés entre los radio escuchas.

Para esta noche, de 8 y 30 a 9.00 se ha combinado un programa selectísimo, que estará a cargo de la notable soprano cubana señorita Zoila Gálvez, cuyos méritos artísticos son ya bien conocidos de nuestro público.

Demás está decir que este concierto agradará mucho a los radio escuchas y constituirá un nuevo éxito para Copeland, que lo auspicia.

LA HORA SELECTA DE LA C M W HOY, PRIMER PROGRAMA TEATRAL

En la Hora Selecta que al igual que todos los miércoles trasmitirá la estación C M W esta noche, de 9 a 10, se presentará un programa interpretado por un grupo de valiosos artistas de comedia, resaltando entre ellos la señora Beatriz Fernández, notable primera actriz, el señor J. M. Béjar, galán joven, y el actor Alberto Arechavaleta, actor cómico, y actuando en los intermedios la canzonetista señorita Conchita Villar.

En este primer programa el cuadro de comedias C M W presentará el entremés cómico de Muñoz Seca titulado CELOS.

Dada la novedad de esta trasmisión es de esperar que sea escuchada con agrado por los miles de radio oyentes que conocen la calidad de los programas que bajo el título de Hora Selecta trasmite todos los miércoles la estación C M W.

TRIUNFO ANTE EL MICROFONO DE LA C M B Z LA SEÑORITA DELIA RUIZ MUÑIZ

Ayer tarde, de 6 a 7, tomó parte en un programa especial trasmitido por la emisora C M B Z, de los Hermanos Salas, la distinguida señorita Delia Ruiz Muñiz, quien interpretó magistralmente, entre otros difíciles números, el estudio No. 5, Walz No. 10 de Chopin y prestissimo de la Sonata No. 1 de Beethoven, obteniendo un brillantísimo éxito interpretativo. La señorita Ruiz Muñiz es discípula de la conocida profesora María Baumzkger de la Facultad lel Conservatorio de Odessa.

Desde aquí le enviamos nuestra felicitación.

CONFERENCIA POR RADIO, EN LA EMISORA C M H I DE SANTA CLARA Eduardo Machado y Gómez, la gran figura villareña en la guerra del 68.

Con este sugestivo título pronunciará una interesante conferencia el conocido literato y elocuente orador Sr. Jesús López Silvero, en la clara y potente estación radiotelefónica C M H I de los señores Laviz y Paz, de Santa Clara, el domingo 20 del actual a las 11 y 30 de la mañana.

El homenaje que ese día tributará el señor López Silvero al insigne polígrafo y patriota villareño, que tan alto puso el nombre de su región en los destinos futuros de la patria, hará eco en los anales de nuestras consagraciones cívicas.

C M W

9:30 a. m. Programas comerciales de música mecánica.
11:30 a. m. Clase de inglés por el profesor Thomas Lismore.
12:00 a. Hora Radio Victor con los siguientes números:
1 Vals en C sharp Menor. Solo de piano. A. Cortot.
2 La Boheme Mimi e una civetta, Antonio Cortis
3 Sur l'eau. Armand Crabbe.
4 Boris Gudonoff. En la aldea de Kazán. F. Chaliapin.
5 Los millones de Arlequín. Solo de violín. G. Morino
6 Ramona, tema de la película Dolores del Río.
7 Clavelitos (en español). Sofía del Campo.
8 Mírame así, canción. Olga Medolago Albani.
9 Suite inglesa, piano, Harold Samuel.
10 Trovador, coro de los gitanos. Coro y orquesta de la Scala.
11 Danza pastoral No. 2. Orquesta Sinfónica de San Luis.
12 Otello, muerte de Otello. Giovanni Zenatella.
13 Baile de máscaras, selección. Banda Creatore.
14 La Viuda Alegre, vals. Orquesta Victor de concierto bajo la dirección de N. Shilkret.
1:00 p. m. Programas variados de El Aguila y otros.
6:30 p. m. Hora artística de los hermanos Acebal.
7:30 p. m. Clase de inglés.
8:00 p. m. Música variada.
8:30 p. m. Concierto extraordinario de los refrigeradores Copeland a cargo de la eminente soprano señorita Zoila Gálvez, acompañada por el profesor Reynold González, que interpretarán el siguiente programa:
1 Noche Azul, canción. Lecuona.
2 Vals de las Joyas, Fausto. Gounod.
3 Solo de piano por el profesor Reynold González
4 Canción del Salvaje. Grieg.
5 Carnaval de Venecia, variaciones, Benedith.
Programa desde el estudio.
10:30 p. m. Hora de noticias del DIARIO DE LA MARINA.

C M K

9:00 p. m. Programa Majestic a cargo de: Sra. María Sánchez de Fuentes de Florit, notable poetisa y recitadora; Mme. Maryla Granowska, soprano lírica rusa, de la New York Grand Opera Company; Sr. Daniel Druyan, del Instituto de Arte Musical de la Escuela de Música Juillard de New York, pianista acompañante.
1 Perdita ho la speranza, aria del siglo XVII. Donaudy.
2 Aria de la ópera Fausto. Gounod.
3 Mighty Lak a Rose, canción americana del Sur. Nevin, por Maryla Granowska, acompañada al piano por Daniel Druyan.
4 Como un ave perdida, Imigen. Inutilidad. Dos motivos sobre la Luna. La Tierra. Soledad, poesías de la Sra. María Sánchez de Fuentes de Florit, recitadas por su autora.
5 Canción oriental. Rubinstein.
6 El Ruiseñor Ruso. Alabieff.
7 Love, romanza, tema de la película La Intrusa. Goulding por Maryla Granowska, acompañada al piano por Daniel Druyan.
8 Espejo. Bésame. Soñaba la princesa Rebeldía. La canción del agua, paisaje japonés poesías de la Sra. María de Sánchez de Fuentes de Florit recitadas por su autora.
9 Little Town in the Old County Down Sanders. Canción irlandesa
10 Dreaming Time, serenata de Louisiana.
11 Mírame así, habanera. Sánchez de Fuentes.
12 Tú, habanera, Sánchez de Fuentes, por Maryla Granowska, acompañada al piano por Daniel Druyan.

C M B C

1130 kilociclos. 265.3 metros.
De 4 a 5 p. m. Hora RCA.
De 6 a 7 p. m. Hora comercial a cargo del profesor Enrique Bryon.
De 7 a 8 p. m. Hora Progreso cubano a cargo de los conocidos artistas Carmita Ortiz y Julio Richards.
De 8 a 9 p. m. Hora comercial a cargo de la orquesta de Belisario López.
De a 10 p. m. Hora Radio Victor a cargo de las señoritas Chalia Oñate, Raquel Isais Domínguez, profesor Carlos Moreno Valle y el barítono Luis González.
1 Volverás, tango.
2 Larandi, tango. Luis González Barítono con acompañamiento de guitarra por la señorita Raquel Isais Domínguez.
3 Para enredarme contigo (Rosendo Ruiz)
4 El Ermitaño. Siudo Garay.
5 Esa tarde, Raquel Domínguez.
6 Tierno cariño, Rosedo Ruiz, señorita Raquel Domínguez, acompañándose ella misma a la Guitarra.
7 Tus lindos ojos, serena ta, Costas Nogueras, solo de piano por el profesor Carlos Moreno Valle.
8 El Mambí, criolla, Ramón Casas.
9 Santa Lucía, barcarola.
10 A Granada, canción española, Alvarez, soprano señorita Rosalía Oñate.
11 Añoranza, valse dedicado a Cuba, Carlos Moreno Valle, solo de piano por su autor.
12 Todo el mundo me cree dichosa, recitativo y plegaria de la zarzuela Pasión Criolla, Bernardo Moncada, soprano, Rosalía Oñate.

C M B Z

1010 k. c. 296 m.
De 9 a 10 a. m. Hora radio social teatral. Música variada. Noticias sociales y teatrales.
De 3 a 5 p. m. Hora Radio Victor. Selecto programa de música variada.
De 6 a 7 p. m. Hora Radio Victor. Programa a cargo del profesor Carlos Fernández Vila (pianista) y del Trío Club Victor
Gavota Coqueta, solo de piano.
Vals brillante, Chopin, solo de piano.
Gran scherzo, Chopin, solo de piano.
Danzas cubanas de Cervantes, solo de piano.
Vals capricho, Rubeinstein, solo de piano.
Barcarola, Tschaikowsky, solo de piano.
Preludio por su autor señor Carlos Fernández, solo de piano.
Obertura Mafk, Trío.
Rose Marie, Falabert, Trío.
María de la O, romanza, Lecuona, Trío.
Vals Wolfpeud, Trío.
La muchacha del circo, Reynard, Trío.
Romanza y bolero, Dancla, Trío.

C M Q

1130 k. c. 265.3 m.
11:00 a. m. Programa Westinghouse.
1. Serenata, 2o. Aubade, por la orquesta S. de San Francisco.
2 Love's sorrow, de Kreisler.
3 Margaret and the Spinning Wheel, de Schubert.
4 The Erlking, de Goethe-Schubert.
5 Obertura de la ópera Mignon, Thomas, en dos partes.
6 Nostalgia andaluza, canción.
7 De mi Aragón, canción.
8 Moolinght Sonata, Beethoven, solo de piano.
9 Minuet, Paderewski, solo de piano.
10 Lo Here the Gentle Lark, solo de soprano.
11 Solvejg's Song, de Grieg.
12 Ave María de Mascagni.
13 Largo de la ópera Xerxes, Handel.

C M C D

1345 k. c. 222 m.

W L W

8:15 p. m. Programa Variety.

EDICTO

DOCTOR RAUL G. VALDES FAULI Y FONTS, Abogado y Notario del Colegio y Distrito de esta Capital y vecino de la misma.

Anuncio al público por este medio la segunda subasta que se efectuará bajo mi actuación a las diez de la mañana del día veinte y cinco del corriente mes de Julio en el local de la Notaría a mi cargo, calle de Aguiar número 65, en esta ciudad de cincuenta mil setecientos dos sacos de azúcar aproximadamente, cuyo peso exacto se desconoce, de los elaborados por el Ingenio Central Cabaiguán, en la zafra de 1926 a 1927, que se encuentran depositados en los almacenes de depositar azúcares anexos a la casa de máquinas del Ingenio Central Cabaiguán, ubicado en el término municipal del propio nombre, provincia de las Villas, en el piso de azúcar de dicho Ingenio y en la casa Laboratorio situada en su batey, llevándose a efecto esta subasta en virtud del requerimiento que me ha sido hecho por la Independent Warehouses Inc. of Cuba por escritura de esta propia fecha, otorgada ante mí y en mi archivo, bajo el número ciento quince de orden, rigiéndose la misma por las siguientes condiciones:

Los azúcares es sacan a subasta por su peso, prescindiéndose de su polarización sea cual fuere, la cual corre de riesgo del comprador, habiendo sido tasados en la cantidad de un centavo por cada libra de azúcar en almacén en el Central Cabaiguán, siendo éste el precio que rigió en la primera subasta, descontándose en esta segunda subasta el veinte y cinco por ciento de dicha tasación y admitiéndose posturas que cubran por lo menos las dos terceras partes de esa cantidad reducida; que para tomar parte en la subasta deberán los postores depositar en poder del Notario que en la misma actúe la cantidad de quince mil pesos, como fianza para responder al cumplimiento de la proposición que hicieren, cuyas fianzas deberán ser constituídas en dinero efectivo o en cheque intervenido por el banco de esta capital asociado al Havana Clearing House a la orden del Notario, devolviéndose las fianzas de los postores que no resulten favorecidos y reteniéndose la de aquel que hubiere resultado adjudicatario para responder a cualquier baja que resulte en la segunda subasta; los azúcares se entregarán al adjudicatario en los propios locales donde se encuentran almacenados, situados como queda dicho en el batey del Ingenio Central Cabaiguán, corriendo por cuenta del comprador los gastos de flete, seguros y aquellos posteriores en que incurra por consecuencia de dichos azúcares; los azúcares se retirarán diariamente en una cantidad aproximada de setecientos sacos y serán previamente pesados a los efectos de conocer la cantidad que en pago de los mismos deberá satisfacer el adjudicatario al representante de la Independent Warehouses Inc. of Cuba al retirar dichos azúcares, de acuerdo con el precio de la adjudicación, de manera que el adjudicatario sólo estará obligado a satisfacer el precio de los azúcares que existan en los locales del Ingenio Central Cabaiguán bajo el control de la Independent Warehouses Inc. of Cuba de acuerdo con el peso de los mismos, pero como queda dicho anteriormente no influirá para nada en dicho precio la polarización de los azúcares; los azúcares se entregarán al adjudicatario debidamente envasados, reponiéndose por la Independent Warehouses Inc. of Cuba los envases rotos o deteriorados; la nombrada Compañía quedará hecho cargo de la entrega de los azúcares y de todas aquellas diligencias previas, pudiendo el postor adjudicatario actuar por sí mismo o designar un representante que conjuntamente con el de la Independent Warehouses Inc. of Cuba atenderá al peso de los azúcares, no así a su reenvase, pues, entregándose al comprador los azúcares envasados no tendrá el mismo intervención en éstas operaciones; los azúcares deberán ser extraídos por el comprador de los locales donde se encuentran almacenados en un término no mayor de noventa días naturales a contar diez días después de la subasta y una vez extraídos en su totalidad y satisfecho su precio, la Independent Warehouses Inc. of Cuba devolverá al adjudicatario la fianza que hubiere prestado para tomar parte en la subasta y por último que la concurrencia de algún postor a cualquiera de las subastas que se celebren se entenderá y considerará como su aceptación expresa con todas las condiciones antes consignadas que regirán en la subasta.

Y en cumplimiento del requerimiento contenido en la escritura número ciento quince de esta fecha, obrante en el protocolo de esta Notaría a mi cargo, expido éste edicto para su publicación en el periódico DIARIO DE LA MARINA a los quince días del mes de Julio de mil novecientos treinta

Raul V. Fauli y FONTS

ESTABLECIDA EN 1905
CAPITAL PAGADO $500.000

THE TRUST COMPANY OF CUBA

ALBACEAS-SINDICOS-ADMINISTRADORES

Cajas de Seguridad — Valores en Custodia
Departamento de Bienes — Departamento de Seguros

Tendremos mucho gusto en explicarle nuestro servicio en detalle, por carta o personalmente.

OBISPO 53 HABANA TEL. M-6917

Compañía Cubana de Electricidad

AVISO

La Junta Directiva de esta Compañía, en sesión celebrada el día 10 de los corrientes, acordó repartir el dividendo trimestral regular de $1.50 sobre las Acciones Preferidas Acumulativas de $6.00 anuales, por el trimestre que termina el día 31 de Julio de 1930.

Estos dividendos se pagarán el día 1ro. de Agosto de 1930, por medio de cheques que se enviarán al domicilio de los señores accionistas que aparezcan registrados en los libros de la Compañía al cierre de las operaciones del día 19 de Julio de 1930.

Los libros de traspaso de acciones permanecerán abiertos durante el periodo de tiempo comprendido entre las fechas indicadas.

Los cambios de domicilio deberán ser comunicados por escrito oportunamente al Departamento de Contabilidad de Acciones Preferidas de esta Compañía, en Máximo Gómez (antes Monte) núm. 1, Habana.

Habana, Julio 11 de 1930.

Fred. E. Krieghoff,
Vice Tesorero.

PABLO J. OLIVA
Ingeniero Consultor
Marcas y Patentes
nacionales e internacionales.
Archivo de todas las marcas registradas en Cuba. Traducciones técnicas.
DEPARTAMENTO LEGAL
Manzana de Gómez 225
TELEFONO: M-9238.
Cable: OLMARK.

HIJOS DE OLIMPIO PEREZ
BANQUEROS
Santiago de Compostela. Cervantes 16. — Villagarcía de Arosa. Méndez Núñez 3
CASAS ANTECESORAS:
Manuel Peresaenz; Hijos de Peresaenz; Olimpio Pérez; Olimpio Pérez e Hijos.
Intereses que abonamos en cuentas de pesetas:
Disponible a la vista .. 2 %
" a tres meses .. 2½%
" a seis meses .. 3 %
" a un año .. 4 %
También abrimos cuentas en monedas extranjeras. Nos encargamos de la compra y venta de toda clase de valores en las Bolsas de España y del Extranjero, etc. Recomendamos que al solicitar los giros exijan que sean extendidos precisamente a nuestro cargo.

Compañía de Seguros
CUBA
La decana de las Compañías de Seguros de Accidentes del Trabajo establecidas en el país
Oficinas y Dispensario Médico
Obispo 75, edificio propio
Teléfonos: Centro Privado: M-6901 M-6902
APARTADO 2526 — HABANA

M.E.C.D. 2016

SERA MODIFICADO EL REGLAMENTO QUE RIGE LAS CASAS DE PRESTAMOS

La Secretaría de Gobernación ha desestimado la solicitud que en tal sentido le habían dirigido dichos comerciantes

El Dr. Eduardo C. Betancourt, abogado de la Unión Comercial de Casas de Préstamos se dirigió hace días al Secretario de Gobernación en demanda de la modificación del Reglamento que regula el funcionamiento de las Casas de Préstamos.

El Secretario contestó ayer al señor Betancourt en la siguiente forma:

a) No es posible eximir de la subasta la venta de los bienes dados en prenda, cualquiera que sea su valor. El artículo 1874 del Código Civil, es terminante al establecer que se haga precisamente en esa forma, y no es posible estimar que el precepto del artículo 1873, del citado Código, autorice a introducir en un reglamento excepción a ese precepto imperativo.

Reconozco que en algunos casos es molesto y pudiera implicar algún gasto la subasta. Pero aparte de que no creo que revistan gran importancia los inconvenientes a ese respecto hay una razón de orden legal fundamental, que impide adoptar la modificación que se propone: al tener que establecer en un reglamento una disposición abiertamente sería contraria a leyes vigentes con lo cual se violaría el inciso primero del artículo 68 de la Constitución.

b) No estimo necesaria la ampliación que se pide del artículo 4o. del reglamento. Ese artículo contiene en su párrafo 1o. una disposición de carácter esencial, o sea la necesidad de establecer la identidad de la persona que solicita el préstamo y da la cosa en prenda.

Si después en el párafo final, se conociera al deudor hará constar la identidad por medio de dos testigos, no es para señalar un medio único y exclusivo, de efectuar la identificación, sino al contrario la indica como el que considera más fácil y más al alcance de cualquier persona indocumentada. Y esto no quiere decir que el que lleva a cabo la operación de préstamo no pueda llegar a la conclusión exacta y efectiva de la identidad de la persona que entrega la cosa a cambio de una cantidad de dinero, por medio de cualquier documento fehaciente que compruebe con exactitud y sin lugar a dudas esa identidad, ya que lo que el precepto del reglamento se propone, consiste en que quede demostrado que el que pignora la cosa, al llevar a cabo la operación, da su verdadero nombre y por tanto con ello deja sentado, prima facie, que el objeto que entra en el negocio no es de procedencia ilegítima.

Para llegar a esa conclusión, basta estudiar primeramente al párrafo inicial del citado artículo 4o. y entonces se observará que la identidad que se exige no está sujeta exclusivamente a la declaración de dos testigos, sino a cualquiera de los medios legales que para ello se emplean y que solamente cuando no se tenga ninguno para que pueda llegarse a esa conclusión, es cuando el párrafo segundo de dicho artículo exige que el acreedor, cuando no conociere al deudor, haga constar la identidad de éste por medio de dos testigos que le sean conocidos.

Es decir, que esto ha de hacerse únicamente en casos en que no existan otros medios adecuados de identificación.

c) No estoy de acuerdo con las consideraciones que sobre la resolución de 1o. de octubre de 1926 se hace en la solicitud, y por tanto estimo que no procede hacer la rectificación del criterio que se indica.

La razón del desacuerdo estriba en que se discurre por usted desde un punto de vista singular del que desgraciadamente tiene acudir a solicitar un préstamo de esa clase, y la Secretaría, en cambio enfoca el problema desde el campo de los intereses generales y de las garantías de la propiedad mueble de todos y cada uno de los ciudadanos. Por consiguiente, aunque son muy dignos de consideración los razonamiento que se hacen para recomendar la rectificación, son de mayor fuerza aun las que justifican la permanencia de las medidas que esta Secretaría dictó.

d) Tampoco creo procedente la rectificación que se indica del artículo 8o. del Reglamento, pues ese precepto en nada contradice las disposiciones del Código Civil sobre contratación en general, no sobre el contrato prendario en particular. Sus disposiciones son de orden policiacio de la más alta previsión.

e) No creo que sea necesario modificar el artículo 10 del reglamento, variando la cuantía de la multa que por infracciones del mismo se señala, porque la finalidad del reglamento dictado para las casas de préstamos no es otra que salvaguardar, como antes he expresado, la propiedad mueble y evitar las facilidades a los malhechores de poder disponer de las cosas que están en su poder por medios ilícitos, y naturalmente que cualquier infracción del reglamento lleva aparejada el mismo peligro de que los propósitos que inspiraron la promulgación del reglamento desaparezcan, y por tanto la naturaleza de cualquier infracción siempre es la misma y exige por ello igual sanción.

f) Entiendo que no procede hacer la adición del precepto extendiendo a las casas de préstamos en general los beneficios que el artículo 1873 del Código Civil concede por excepción a los Montes de Piedad. Ese precepto de excepción es a todas luces contrario a derecho y si lo que en él se dispone tiene fuerza obligatoria es porque el mismo Código lo establece como un precepto legal.

Esta disposición es antijurídica, pero se inspira en motivos de protección y apoyo a las instituciones que se consideran de carácter benéfico y están sostenidas con ayuda del Estado. El fin benéfico y la condición de establecimiento oficial, son los elementos que ha tenido en cuenta el legislador del Código para estatuir esa excepción, que si se extendiere más allá de la órbita de los Montes de Piedad sería eminentemente perturbadora y profundamente peligrosa.

El posible perjuicio que el prestamista recibe en los casos de reivindicaciones por empeño de cosa agena, es uno de los tantos riesgos propios y naturales de la operación que esas cosas realizan y precisamente para ponerse a cubierto de él se computa de antemano en el conjunto, al hacerse el cálculo de intereses y demás condiciones de las dichas operaciones.

"La Monumental"

Así se titula la grandiosa fiesta que celebrará el simpático Club Madrileño el día 20 del actual, en todos los jardines de La Tropical.

En el programa figuran los típicos «gigantes y cabezudos» que recorrerán distintas calles de la Habana en la cabálgata madrileña donde figurarán todas las encantadoras damitas del club, representndo a Cuba y a España, al Madrid de los chisperos y al Madrid alegre y verbenero.

Esta fiesta, netamente madrileña ha despertado enorme curiosidad por los atractivos que han de figurar en este brillante programa, pues la comisión organizadora pone el alma en su organización, ya que los productos de la fiesta será para atender a los madrileños caídos en desgracia y reintegrarlos al solar nativo. Obra altruista a la que contribuyen las damas y las damitas del club, con entusiasmo sin ejemplo.

SOCIEDADES ESPAÑOLAS

Los Hijos del A. de Cospeito

Recientemente se efectuó la Junta Directiva reglamentaria de la Sociedad de Instrucción y Beneficencia Hijos del Ayuntamiento de Cospeito, y en la que se dió cuenta del magnífico resultado de la última fiesta celebrada la que no obstante haber servido de las más completa identificación y fraternalidad entre sus socios, a la que acudió una nutrida representación de asociados de la provincia de Matanzas y sus familiades, sin embargo no ocasionó grandes gastos a los fondos sociales, ya que hubo entradas extraordinarias que permitieron la aminoración de gastos, resultando éstos casi insignificantes, si se tiene en cuenta la, magnificencia y trascendencia del acto.

Con ese motivo, se acordó otorgar unanimemente un voto de gracias para la Comisión en pleno que tuvo a cargo la organización del fraternal almuerzo y asimismo el proponer en la próxima junta General, que se otorguen diplomas en recompensa a la labor de dichos comisionados, señores José Teijeiro y Jesús Castro, reconociéndose también con verdadero júbilo la insuperable labor realizada por el insustituible Presidente señor Gumersindo Montes, quien fué personalmente, quien dió el ejemplo de que como se obtiene un resonante éxito en esta clase de fiestas, vendiendo la mayor cantidad de entradas.

Es de notarse que una sociedad como la que nos ocupa, que es realmente de las más nuevas, ya que no cuentan más que cuatro años de fundada, no tan solo celebre actos tan brillantes como ese, sino que tenga capitalizado ya cerca de $2.000.00, bajo la dirección de su siempre e insustituible presidente señor Montes, que abriga muy acertados proyectos, entre ellos, el de la construcción de un panteón, en el Cementerio de Colón, para los asociados fallecidos.

En el Sanatorio Hijas de Galicia

INGRESOS

Gumersinda Requeira; Aurora García García; Clara Martínez; Tomasa Doce; Remedios Pelaez; Josefa González Fernández; Pura Gómez González, Amadora González Rodrígue; Carmen Díaz Rodríguez; Concepción Fernández García; Dulce María Perdomo; Ramona Santos García; Carmen Real Expósito; María Posada Otero; Anuncia Somoza Caamiño; Arcadio Aman (Menor) Adoración Pena y María Parelo.

ALTAS

Antonia MéndezNeira; Carmen González; Rosa Maraños; María Pura Dopico; Rosaura Escudero; Gloria García y Francisca Díaz.

ASAMBLEA COTOLICA

SANTIAGO DE COMPOSTELA, Julio 15. (ST.)—Los días 26 y 27 del corriente julio se celebrará en Santiago una Asamblea de Juventudes Católicas de Galicia. El acto debía celebrarse en Pontevedra, pero por autorización del Arzobispo tendrá lugar en Santiago.

El Gran Baile de la Colonia Leonesa

Esta sociedad celebrará un gran baile en la noche del día 19 del actual, en la terraza del Hotel San Luis.

Numerosas invitaciones para damas y damitas han sido solicitadas de los señores de la Comisión, señal de que esa noche no han de faltar a los concurrentes lindas y graciosas compañeras con quien bailar.

También se han enviado por correo a distinguidas señoritas, concurrentes a los bailes de la colonia leonesa, muchas y muy amables invitaciones.

La orquesta encargada de amenizar este gran baile ha prometido ejecutar varios estrenos. También se hará en la terraza un decorado de efectos maravillosos.

El Baile de la Alianza Femenina

No se habla de otra cosa en los centros juveniles y en los salones dejortivos sino del baile del sábado día 19 de los corrientes en la Terraza Central de la Víbora, en homenaje a los atletas participantes en el pasado «Field Day» y a los componentes de los distintos teams de Base Ball, Basket Ball etc. de esta Asociación ofrecen las gentiles damas que componen la Alianza Femenina Deportiva, presididas por la entusiasta y gentil esposa de nuestro compañero el señor Alfredo Suárez, Presidente de la Sección de Sports, señora Berta M. de Suárez y que secundada eficazmente por la Junta Directiva de esta Alianza laboran por el mayor éxito de esta fiesta. Promete resultar un derroche de esplendor y alegría.

El programa bailable será ejecutado por una de las más afamadas orquestas de esta capital y un son. Daremos el programa de los bailables.

Bellas feminas, mucha alegría y muy buena música, encontrarán en la noche del día 19 los concurrentes a este baile deportivo en la Terraza Central de la Víbora, cuyo dueño el señor Popazo, ultima todos los detalles en cuanto a la iluminación y adorno del local, secundando de esta manera amable e inteligentemente a las damitas de la Alianza.

Festival de los del Progreso de Lousada

La comisión de fiestas de esta sociedad, celebró Junta para tomar acuerdos relacionados con la gran fiesta que celebrarán a beneficio de los fondos destinados a terminar las obras anexas al Edificio Escolar en San Lorenzo de Arbol.

El festival se celebrará el domingo día 10 de Agosto en todos los Jardines de La Polar.

Fué nombrada la comisión para que conjuntamente con los directores, de las orquestas y bandas, confeccionen el programa bailable, pues según se nos ha informado fueron contratadas para esta gran fiesta, una popular orquesta, una banda, un Jazz, un Sexteto y un Son.

También se nos ha informado que la comisión de fiestas está tratando de abrir un concurso entre los bailadores.

La Jira de los del Concejo de Navia

El día 27 del actual celebrarán una gran jira los Naturales del Concejo de Navia en San Francisco.

Allí se reunirán los incontables asociados y sus simpatizadores para disfrutar de las delicias de la fiesta proyectada.

La Comisión de Fiestas, no ha omitido detalle, para que dicha fiesta resulte la mejor de cuantas han celebrado estos laboriosos Navienses: la animación que se advierte en la colonia es intensa, y todo augura un triunfo para la institución que viene rindiendo una meritísima labor en pro de la instrucción y beneficencia, por cuyas virtudes se hace acreedora a la simpatía y admiración de todos.

Según nos comunicaron tanto Julio Méndez, presidente de la comisión de fiestas, el Secretario Sr. Fonfría y los demás miembros de la comisión, las peticiones de invitaciones para el almuerzo alcanzan ya una cifra casi fabulosa.

Golada y Carballino

Se reunieron en Junta General y acordaron entre aplausos entusiastas celebrar una gran romería que tendrá lugar el día 3 de Agosto en todos los jardines de La Polar.

El Presidente de la Comisión organizadora Sr. Francisco Domínguez, informó de todos los trabajos llevados a cabo con respecto a la organización que fueron aprobados por todos los presentes.

El Comité de Damas de Golada ofreció su cooperación, cooperación que fué agradecida con el aplauso unánime y rotundo de todos los asociados.

Los Valencianos en "La Cotorra"

También celebraron su gran fiesta los «ches» de la Gran Barraca-Centro Valenciano en los jardines de La Cotorra, galantemente cedidos por generoso propietario Sr. Claudio Conde; fiesta a la que se le dió el nombre de «Pic-Nic» sus organizadoras las graciosas y gentiles señoritas que integran el Comité de Damas.

Con este Comité fueron además doscientas damas y otras tantas damitas y con ellos todos los de la Junta Directiva, todos los Preidentes de las Secciones, todos los de la Comisión de Fiestas y gran número de asociados con numerosa y ditinguidas familias invitadas al acto. Y como cosa organizada por el Comité de Damas, siempre triunfador en lo fiesta resultó galante, galana y concurrida.

Tocaron las orquestas y los sextetos los elegantes bailables de los programas y a su ritmo bailaron los valencianos y sus amigos y sus amigas en todos aquello lindos jardine de la encantadora finca, siendo exquisitamente atendidos por todos los señores a las órdenes del Sr Claudio Conde y obsequiados con flores, dulces y licores.

Una gran fiesta digna del Comité femenino de la Gran Barraca.

Una Velada de los N. de Ortigueira

Esta sociedad de beneficencia y protección mútua, celebrará su fiesta fraternal de Santa Marta, con una brillante velada en los regios salones del Palacio del M. I. Centro Gallego; fiesta que seguramente tendrá lugar el día 2 de Agosto próximo.

Los directores de la misma la organizan con muy loable entusiasmo para que la misma culmine en un éxito digno de todos los de Ortigueira y su patrona.

Continúa el aumento de asociados. Entre los veinte que se inscribieron en estos días aparece el del niño, hijo de los esposos señora María Corral y Andrés Fojo; socio dos horas después de nacer.

Juntas Directivas

Sociedad Castellana: celebrará Junta Directiva, hoy miércoles día 16 del actual a las 8 y media de la noche, en el local social de Lamparilla 78.

Asociación de Langreanos: celebrará Junta Directiva, el día 17 del actual; a las 9 de la noche, en el Centro Asturiano.

Vivero y su Comarca: celebrará Junta Directiva ordinaria, el día 20 del actual, a las 2 p. m. en el Centro Gallego.

Asociación de Representantes del Comercio al por Mayor: celebrará Junta Directiva el día 16 del actual; a las 8 y media de la noche, en el local social.

—Centro Asturiano: Junta General; a las ocho y media de la noche.

El Centro Astur a Pinar del Río

Ayer, martes, estuvo en la Secretaría General del Centro Asturiano el señor Angel Pequeño, miembro del Comité Directivo de la Delegación del Centro Asturiano en Pinar del Río, a tratar de asuntos relacionados con la excursión organizada por la Sección de Propaganda para el 17 de Agosto próximo.

Según las impresiones que hemos recogido del señor Pequeño, en Pinar del Río es mayor cada día el entusiasmo por la citada excursión que será recibida en la Estación del Ferrocarril por las Autoridades locales, con la Banda Militar del distrito y asistencia de un número de personas como jamás se haya congregado en la Estación del Ferrocarril y sus inmediaciones.

A la Matinée bailable que se celebrará en los salones de la Colonia Española asistirá lo más florido de la Sociedad pinareña.

Las visitas a lugares pintorescos próximos a Pinar del Río se podrán hacer cómoda y económicamente pues habrá medios especiales de transporte, en ómnibus y automóviles, para los excursionistas.

Pinar del Río y los pinareños ves tirán el 17 de agosto sus mejores galas para recibir a los visitantes.

Fiesta de los de Illano en La Polar

El próximo domingo, celebrarán los «Naturales del Concejo de Illano» una hermosa fiesta en los jardines de la Polar. Esta entusiasta sociedad cultural y de beneficencia, que preside el activo y popular Nicasio Martínez, se propone reunir allí en fraternal reunión, en torno a la bien servida mesa, a todos los buenos asturianos de Illano, de aquel pintoresco Concejo que según dijo Benito una conmoción geológica, por las in-Castrillo, parece haber surgido de gentes montañas que lo forman, y cuyos pueblos semejan bandadas de palomas, que se solazan en las cumbres y en los valles.

Después del opíparo almuerzo que es el inicio de la fiesta, comenzará la matinée bailable que ha de resultar lucidísima. Un programa selecto ejecutado por una afamada orquesta. Nada faltará para que los socios disfruten un día feliz en los bellos jardines de La Polar, que dejará un grato recuerdo en todos los romeros.

Un Día en Asturias

Cunde el entusiasmo para esta gran fiesta de noble carácter benéfico, que celebrará el gallardo Club Tinetense, que preside el Sr. Higinio González Mayo, el día 20 del actual, domigo próximo. Y entre la colonia asturiana y los amigos de la colonia no se habla más que de este grandioso festival.

Decimos grandioso porque de las diez mil entradas, impresas para la fiesta ya están colocadas la mayor parte, y las que quedan se piden con vivo interés a los señores de la comisión organizadora, que seguramente habrá de aumentar el número de dichas entradas, mientras esto ocurre en la comisión organizadora, ensayan las orquestas, los sextetos los sones y los jazz-bands, los bailables que serán de lo más moderno figurando nuevos dedicados a las multitudes romeras que ese día invadirán los predos floridos de los jardines de La Polar. Don Emeterio Zorrilla ha ordenado que para el Gran Día en «Asturias» de los tinetenses, se abran las cataratas del oro y de la espuma de sus exquisitas cerezas y pone a la disposición de las damas y las damitas que asistan todas las flores de aquel edén.

CAUSO ALARMA UN NIÑO AYER EN LA CASA DE SOCORRO

Una munición del «tira flechas» cayó en el salón de curaciones

UNA INVESTIGACION

La rotura de uno de los cristales del salón de curas de la casa de socorro, anexa al Hospital Municipl, fué causa de una minuciosa investigación por parte del capitán Castañer, al mando de la séptima estación.

Por un proyectil.

En los primeros momentos se creyó en un posible atentado een la persona del doctor José Rafael Castellenos, que en unión de su compañero el doctor Ignacio Bustillo, se encontraba examinando una enferma en dicho lugar.

Las investigaciones.

La ventana cuyo cristal atravesó el supuesto proyectil está situada por la calle de Jesús Peregrino. En esa dirección encaminó sus investigaciones el mencionado oficial policiaco.

Fué un menor.

Después de minuciosas pesquisas se logró inquirir por la policía que el autor del disparo lo había sido el menor Alfredo Berenguer, de la Habana, de 12 años de edad y vecino de Espada 107, realizándolo con un tiraflechas.

No se ocupó el proyectil.

No obstante el no haberse ocupado el proyectil por la policía, se supone que la perforación que presenta el cristal fué ocasionada por la munición que dicho menor lanzó con el tiraflechas.

Al Juzgado de Instrucción de la Sección Cuarta, a quien se le dió cuenta de lo ocurrido, la policía informó sobre el hecho.

FUE APROBADO UN PROYECTO DE MEJORA URBANA Y EMBELLECIMIENTO DE TRINIDAD

Exhibición de películas de Obras Públicas en la República de Sto. Domingo. Personal obrero que emplea la Secretaría

El ingeniero jefe del Distrito Local de Trinidad, ha remitido a la Secretaría de Obras Públicas, el proyecto y presupuesto de las obras de prolongación de la calle Santo Domingo, desde la calle Reforma hasta la estación del ferrocarril. Tendrá de contén a contén, siete metros; la base de afirmado será de concreto. Las aceras y cunetas también serán de concreto. A ambos lados de la calle se sembrará una fila de árboles. En la conjunción de esta calle con la de Reforma y la carretera a Coronel Machado, se harán las obras de drenaje correspondientes a la salida de las aguas. Frente a la estación del ferrocarril se construirán dos calles de cinco metros de ancho, separadas entre sí por siete secciones de aceras centrales, espaciadas a tres metros una de otra. Estas calles serán provistas de un excelente alumbrado con farolas ornamentales.

El doctor Céspedes ha impartido su aprobación a este proyecto de mejora urbana y embellecimiento de la ciudad de Trinidad.

EXHIBICION DE PELICULAS DE OBRAS PUBLICAS EN LA REPUBLICA DE SANTO DOMINGO

Accediendo a la solicitud que se le hiciera por conducto de la Secretaría de la Presidencia, el doctor Céspedes dió órdenes al Departamento Fotográfico para que se faciliten diversas películas de las numerosas obras y mejoras realizadas por el general Machado, a fin de que puedan ser exhibidas en la República de Santo Domingo.

LA ASCENDENCIA DE PERSONAL OBRERO EN OBRAS PUBLICAS

El Negociado de Personal de la Secretaría de Obras Públicas ha participado al Secretario del ramo que durante la semana próxima pasada se utilizaron en las obras a cargo de la Secretaría, un promedio de 15,000 jornaleros, siendo el 75 por ciento de nacionalidad cubana.

INFORMES RECIBIDOS

En la Jefatura de Despacho de la Secretaría de Obras Públicas se recibieron los siguientes informes:

De la Sección de Policía dando cuenta de haber tramitado en la pasada semana, 108 multas; se cobraron $143.00. Fueron remitidas a distintos Departamentos para su ejecución, 12 multas.

—Por infracciones del Reglamento de Tránsito, tramitadas en distintos Juzgados, fueron declarados en rebeldía los propietarios de los vehículos, cuyos números son los siguientes: 56195, 57385, 60854, 60947 y 65854. Se ha dispuesto la circulación correspondiente a la Guardia Rural.

—El Negociado de Calles ha participado que cumpliendo órdenes recibidas, se están reparando las calles 8, entre 23 y 25, en el Vedado, Rodríguez entre San Indalecio y Dolores, y Dolores entre Zapotes y Rodríguez.

—El personal del Negociado de Conservación de Agua, inspeccionó 4,747 casas, y efectuó en las mismas 8,546 reparaciones. Además ejecutó otros trabajos en la red distribuidora del Acueducto de la ciudad.

—El Ingeniero Jefe del Negociado de Faros ha dado cuenta del inicio de los trabajos de construcción del Faro que será erigido en Medano de Nicolás, situado a nueve millas y media de Cayo Bahía de Cádiz.

—El Negociado de Construcciones Civiles y Militares ha rendido un informe del estado de las obras de la nueva casa municipal de Baracoa, que se espera quede terminada el entrante mes de agosto.

—Por no afectar al Plan General de Ensanche se han autorizado las licencias de fabricación solicitadas por el señor Juan Noriega Molina, y la señora Carmela Magaz.

PROYECTOS APROBADOS

Por el Secretario del Ramo fueron aprobados los proyectos de las obras que reseñamos a continuación: Reparación y riego de asfalto de la carretera entre los pueblos de Gilines y San Nicolás.

Construcción de dos nuevos kilómetros de carretera entre San Nicolás y Vegas, con sus correspondientes obras de fábrica.

Reparación del puente Caliente en el kilómetro 36 de la carretera de Pinar del Río a Guane. Todas estas obras son de carácter urgente.

RECAUDACION DEL ACUEDUCTO

El día 14 del actual se recaudaron en las oficinas del Acueducto de la Habana, por concepto de servicios de agua, $8,171.50.

Estado del Tiempo

TIEMPO PARA HOY: Bueno, con brisote y pocas turbonadas.

Nota del medio día del martes.

Ha subido notablemente el barómetros en todas las zonas de observación y se encuentra alto en el Atlántico y mitad oriental del Mar Caribe con buen tiempo. En el resto del Caribe presión normal buen tiempo y lo mismo en el Golfo con barómetro sobre la normal.

Pronóstico para el miércoles: Buen tiempo. Vientos alcanzando fuerza de brisote del Nordeste al Sudeste. Disminución en número de turbonadas.

Observatorio Nacional

HURTO

De una caja contadora que existe en el mostrador del Centro Castellanos, en Prado y Neptuno, le sustrajeron a Juan Rodríguez 250 pesos.

Asociación de Dependientes del Comercio de la Habana

SECRETARIA

Subasta pública para la construcción del pabellón de Cardiología "Romagosa", en la Casa de Salud "La Purísima Concepción".

Por acuerdo de la Junta Directiva se saca a PUBLICA SUBASTA las obras de construcción del pabellón de Cardiología "Romagosa", con arreglo a los planos, memoria descriptiva y pliego de condiciones que se hallan de manifiesta en esta oficina; la subasta se efectuará a las NUEVE de la noche del día CUATRO del mes de Agosto próximo, ante la Junta Directiva y hasta ese momento se admitirán proposiciones en sobre cerrado dirigido al señor Presidente de la Asociación. La Habana, 15 de Julio de 1930. **Carlos Martí**, Secretario General.

HIJAS DE GALICIA

Junta General Ordinaria

Convocatoria

De orden del señor Presidente y en virtud de lo que disponen los artículos 34 y 36 de los Estatutos sociales, por la presente se cita a los señores y señoras asociados de "Hijas de Galicia" a Junta General ordinaria administrativa, que habrá de celebrarse el día 20 del corriente, a las dos y media en punto de la tarde, en los salones del Centro Gallego y bajo la siguiente Orden del día:—Acta anterior, informes semestrales, informe de la Comisión de Glosa, mociones y proposiciones de la Junta Directiva, mociones y proposiciones de los señores asociados, y asuntos generales.

Una vez terminada la Junta General ordinaria, se celebrará una extraordinaria, para tratar de la reforma del Reglamento.

Lo que se hace saber para general conocimiento de los señores asociados.

Habana, 12 de Julio de 1930.

Dámaso Pérez,
Secretario.

E. P. D.

EL SENOR

Comm. Ettore Avignone Giusti

HA FALLECIDO

(DESPUES DE RECIBIR LOS SANTOS SACRAMENTOS Y LA BENDICION PAPAL)

Y dispuesto su entierro para el jueves, día 17, a las 9 de la mañana, los que suscriben, hermanos, sobrinos, hermanos políticos, sobrinos políticos y amigos, ruegan a usted encomiende su alma a Dios y se sirva acompañar su cadáver desde la casa mortuoria, Avenida Simón Bolívar número 89, al Cementerio de Colón, favor que agradecerán.

Habana, 16 de Julio de 1930.

Ida Avignone Viuda de Mazzuccheli, y Romilda Avignone Viuda de Brugnatelli (ausentes); Carmen Troncoso y Baralt; Nelita Matienzo de Mangiagalli, y Umberto Brugnatelli, (ausentes); Fray Juan José Troncoso, C. D. (ausente); Altagracia Troncoso Viuda de Mz. Bandujo; Carmela Troncoso de Swan; Harry E. Swan; Alberto Mangiagalli; María Ferrari de Brugnatelli; María Lucía Zaroli Viuda de Matienzo (ausentes); José Ramón, Nicanor, Manuel y Rafael (ausente) Mz. Bandujo y Troncoso; Harry E. Swan, Jr.; Anselmo Figueroa; Manuel de J. Rodríguez; José Gregorio y Louis Morell; José I., Juan y Pedro P. de la Cámara; Marcos Zárraga; Guillermo Vivaldi, Ministro de Italia; Guiseppe Villoresi; Guiseppe Carabello Ercoles Baffa (ausentes); Blas Torrelli; Ricardo Warren; Fray José V. de Santa Teresa; Dr. A. D. Albertini.

Muy Ilustre Centro Gallego de la Habana

ANUNCIO

Para las subastas de:

A. Carpintería, albañilería e instalaciones para el Café-Cantina.

B. Aparatos de refrigeración.

C. Sillas y mesas del Café-Cantina.

Los postores, pueden adquirir los planos, pliegos, memorias y modelos de proposiciones en la Secretaría del M. I. Centro Gallego hasta el día 22 del actual.

La subasta se celebrará el día 23 de Julio de 1930 a las 9 p. m. Las proposiciones se entregarán por separado, o sea, una proposición por cada grupo.

Habana, 16 de Julio de 1930.

Vicente Barbazán, Presidente de la Comisión de Obras; **Federico Estévez**, Secretario.

Al recibirle en $10.00 su cocina vieja, cualquiera que ésta sea, le entregaremos esta nueva y espléndida

COCINA DE GAS

"Hardwick"

y el resto lo pagará Ud. en las más cómodas condiciones concebibles.

¡Once plazos mensuales de $5.00!

Especificaciones:

Tipo gabinete; toda esmaltada, interior y exteriormente — Cuatro quemadores — Horno y asador de 16" esmaltados — Llaves de nuevo diseño — Manifold oculto — Gaveta de utensilios — Acabado en colores, a escoger:

Verde y marfil
Gris y marfil
Gris y blanco

Agregue a estas extraordinarias ventajas las características de la Cocina de Gas "Hardwick" que aquí detallamos y admitirá que es la más sensacional oferta que hemos hecho en esta línea.

Aguardamos su visita en:

Galiano y Neptuno

Monte No. 1 J. del Monte 252

Cía. Cubana de Electricidad
A las Ordenes del Público

M.E.C.D. 2016

EL MES de El Encanto

Nuevas listas demostrativas de la gran rebaja de precios en todos los departamentos.

Miércoles 16: Nuestra Señora del Carmen.

PRACTIQUE LA ELEGANCIA SOCIAL DEL REGALO.

Hoy, día de adquirir muchos objetos con los que obsequiar a familiares y amigas EL ENCANTO brinda la oportunidad de todos sus surtidos considerablemente rebajados de precio con motivo de las VENTAS DE JULIO,

EL MES DE "EL ENCANTO"

La etiqueta de EL ENCANTO en su obsequio lo garantiza como artículo de novedad, calidad y buen gusto.

El Encanto

UN REGALO QUE RECUERDE.

Pañuelos para señora.

Hemos recibido un nuevo y extenso surtido de pañuelos para señora que marcamos dentro de las condiciones y precios especiales de

Pañuelos de opal en todos los colores. La cajita de tres, desde 0.40

Pañuelos de puro hilo lindamente escon los vestido de verano, desde . . 0.75

Pañuelos franceses, de hilo, con iniciales bordadas a mano 2.00

EL MES DE EL ENCANTO
Sachets de hilo con trabajos de incrustación, desde . . 1.75
De seda, bordados a mano, en forma de cartera, desde 3.25

El Encanto

Planta baja.

Medias para señora.

De la acreditada marca ONIX. De pura seda, talón francés, tejido chiffon extra fino. En todos los colores de moda. Rebajadas, a 1.65

Marca ENCANTO. Gran duración y mucho lucimiento. Pura seda. Tejido chiffon extra fino. Todos los nuevos colores de la temporada . . 2.00

El Encanto

Planta baja.

CALCETINES para niños.

Lisos o con conchita, en color entero o en combinaciones de color, desde 0.15

En mejores calidades, desde 0.30

De seda, desde 0.40

De tres cuartos, desde 0.30

El Encanto

Planta baja.

Sandalias trenzadas francesas.

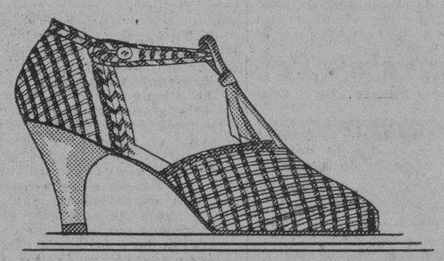

8.00

En beige, champaña y blanco, o blanco con rojo, blanco con verde. Valían 16.00.

Esta considerable rebaja es una muestra de las hechas por EL ENCANTO para las VENTAS DE JULIO.

EL MES DE EL ENCANTO

El Encanto

Tercer piso.

Lo útil y lo bello hermanados en la economía.

PRECIOS REBAJADOS.

Juegos de café y te con 21 piezas decoradas en estilo moderno 5.75

Relojes para mesa y tocador, en alabastro, bronce, mármol y maderas finas. Desde 4.00

Juegos de pomos para tocador con nueve piezas, en fino cristal. Varios colores. Desde 12.00

Marcos para retratos, en bronce, piel, esmalte, madera. Todos los tamaños. Desde 1.50

Juegos de tocador, en galalit, formas y motivos decorativos modernos. En rosa, azul, crema y verde. Desde 15.00

Lámparas en variedad de estilos, dibujos y tamaños. Ceniceros de pié, costureros de mimbre y mil objetos bellos y prácticos.

El Encanto

Planta baja.

CONTINUAN LAS GESTIONES A FAVOR DEL COLEGIO "MONSERRAT", EN CIENFUEGOS

Expresivos mensajes enviados al Jefe del Estado, al arzobispo de Santiago, al rector de Belén, al alcalde, etc.

CIENFUEGOS, julio 15. DIARIO; Habana. — Se generaliza e intensifica por momentos en esta ciudad la campaña para evitar que sea clausurado el antiguo colegio Nuestra Señora de Monserrat, dirigido por los Padres Jesuítas. Varias comisiones de damas recorren la ciudad recogiendo firmas entre los más caracterizados vecinos para elevarla al igual que la exposición de la que fué portador ayer en su viaje de retorno a la Habana el R. P. Galán, Provincial de los Jesuítas en Cuba y Rector del Colegio de Belén, a la superioridad de esa gran Orden religiosa en España.

En el día de hoy se han cursado expresivos telegramas rogándoles interpongan su influencia para que se revoque la orden de clausura del Monserrat al honorable señor Presidente de la República, al doctor Viriato Gutiérrez y al doctor Miguel Mariano Gómez, antiguos alumnos de ese colegio, al señor Secretario de Instrucción Pública y al Arzobispo de Santiago de Cuba y Administrador apostólico de Cienfuegos Fray Valentín Zubizarreta. Esos telegramas están suscritos por el alcalde municipal señor Pedro Antonio Aragonés, Lcdo. Francisco Campos, cónsul de España y los señores presidentes del Liceo, Casino Español, Ateneo Hispano Cubano de Cultura, Racht Club, Centro Asturiano, Club de Cazadores, Colegio de Abogados, C. Rotario, C. Náutico, Colegio Médico, Cámara de Comercio, Caballeros de Colón, Congregaciones, Iglesia Catedral, Minerva. El presidente del Consejo Provincial comandante Jacinto Portela, presidente en esta ciudad, también envió un telegrama. El R. P. Galán a quien despidieron anoche en la estación y en la que fué objeto de grandes muestras de cariño por las numerosas personas que acudieron a despedirlo, ofreció en su carácter de Provincial de la Compañía de Jesús en Cuba usar de todos los recursos para evitar la clausura del amado colegio Montserrat.

Obdulio A. García, Corresponsal.

RUIDOSO PROCESO QUE VOLVERA A ABRIRSE

SANTIAGO DE CUBA, Julio 15. — DIARIO DE LA MARINA. — Habana.

Posiblemente volverá a abrirse el ruidoso sumario que instruyose en el Juzgado de Victoria de las Tunas por el asesinato de Caridad Peña, cuyo crimen es conocido por el de Santa María. En este ruidoso proceso celebró un juicio oral esta Audiencia contra Garrido Rondón, que fué absuelto al justificarse su inocencia. En Victoria de las Tunas practicanse investigaciones sobre el mismo. Al procesado interesábasele la pena de muerte.

Matías VEGA.

UNA BANDA DE LADRONES REALIZO UN ROBO EN GUANABACOA, AYER MAÑANA

Penetraron con violencia en la residencia de un chino, llevándose ropas y objetos. Detenidos algunos de ellos

GUANABACOA, julio 15.— DIARIO, Habana. — Esta mañana robaron en la residencia del asiático Alfonso Bon, situada en avenida del Manantial sin número, reparto La Unión, habiendo tenido necesidad los ladrones de romper el candado que cerraba la puerta, llevándose ropas y objetos de uso personal del asiático. Más tarde el teniente de policía Francisco Conesa y el vigilante 16 Sotero Pérez detuvieron al blanco Félix Medina Morales, de 23 años y vecino de Martí 191, en Regla, por ser uno de los autores del indicado robo, ocupándole parte de lo robado. El vigilante 1507 de la Policía Nacional, perteneciente a la segunda estación, con conocimiento del hecho, detuvo en la Habana a otros dos autores del robo, nombrados Juan Chaves Vadés, de 22 años y vecino de Calzada Vieja en esta villa, y Coleto Quintana, de 22 años y vecino de Martí 191, Regla, ocupándoles objetos robados.

Estos individuos, según manifestó el asiático, en otra ocasión le exigieron dinero. Aún no ha sido detenido el jefe de la banda, nombrado Jesús Chaves, hermano del detenido Chaves.

Ingresaron en el vivac a la disposición del Juzgado de Instrucción.

—Hemos recibido invitación para la velada cutural que la Asociación de Caballeros Católicos de Guanabacoa celebrara en el salón de actos de las Escuelas Pías de esta villa el día 19 a las 8 y media de la noche, habiéndose preparado un interesante programa.—Francisco Cortés.

FUE DETENIDO UN AUDAZ ASALTANTE

Es el que había robado a un vendedor sirio en Alquizar

CAÑAS, julio 15. DIARIO, Habana.

Por el oficial supernumerario Royo, el sargento Luis Silva y los soldados Dámaso Suárez del Escuadrón Tres, Quinto Distrito y soldado Barroso González, de este puesto, fué detenido hoy por la mañana el pardo Roberto Fernández, natural de Bolondrón, en la finca «Menéndez» barrio de Guanimar, autor del asalto y robo al sirio Alejandro Morfi, hecho cometido en la finca «Bayona» de Alquizar, ayer.

Muñiz, Corresponsal.

ALQUIZAR, Julio 15. DIARIO, Habana.—Por la Guardia Rural de este Término al mando del Teniente Sr. Royo y el Sargento Sr. Silva, fué capturado esta mañana Roberto Fernández Fundora de 21 años y natural de Bolondrón, autor confeso del asalto y robo en el barrio de Guanimar a un vendedor sirio. Mostróse arrepentido de haber cometido tan grave delito, haciendo entrega de todo lo robado.

Confiesa que había usado solo piedras, a pesar de que algunas heridas tenían dimensiones y forma como de cuchillo.

Nuestra Guardia Rural merece calurosos elogios una vez mas por este servicio, pues a pesar de no tener rastro y pocos indicios, dió con prontitud con el malhechor que en un momento sembró el terror en esta comarca.

G. Posada

LO DEJO MUERTO DE TRES BALAZOS

Dueño de un establecimiento de víveres atacado a tiros

SAN JUAN DE LOS YERAS, julio 15 DIARIO, Habana. A las once y media de la mañana de hoy disparó tres tiros de revólver Colt, calibre 38, Ranulfo Aguas contra Mario Valdés, en el establecimiento de víveres propiedad de este último, situado en la calle Luz Caballero e Ignacio Agramonte, causándole la muerte instantáneamente.

Han sido detenidos Ranulfo Aguas, como autor de la muerte y Ernesto Dominguez, Gaspar Arbolaez y Félix Solís, acusados de complicidad en el móvil del hecho. El juzgado actúa activamente sobre el esclarecimiento total de este trágico suceso, que ha conmovido profundamente a esta población.

AGUILERA, Corresponsal.

VISITA DE INSPECCION AL JUZGADO DE CAIBA

CEIBA DEL AGUA, julio 15. DIARIO, Habana.

Hoy fué inspeccionado el Juzgado de este pueblo por el Juez de Alquízar doctor Pedro M. Calera y el secretario Ricardo García, encontrando en estado satisfactorio todos los asuntos del juzgado, felicitando a los señores Miguel Fernández y Juan Simeón, Juez Municipal y Secretario, respectivamente.

Guia, Corresponsal.

EL DUEÑO DE LA TENERIA "MONROE" PRUEBA LO ERRONEO DE LA ACUSACION

Instruído de cargos por el asesinato del chino Lang, quedó en libertad, al caer por su base las acusaciones formuladas

Continúa laborando con el mayor entusiasmo el Juez de Instrucción doctor Nicolás Carbonell, en la causa por el misterioso asesinato del chino hortelano José Lang, por cuyo esclarecimiento se vienen interesando activamente, tanto la colonia china de Matanzas, como el Cónsul General de la citada Nación.

En el día de ayer fué instruido de cargos el dueño de la tenería «Monroe», señor Baldovino Grasso, que goza de gran estimación en esta ciudad, demostrando en su declaración, con copiosos datos, lo errónea de la acusación que le hace el Sub-Inspector de la Policía Judicial señor Mariano Torrens.

Declararon también ayer las señoritas Blanca y Matilde, hijas del señor Grasso, las que confirmaron en sus más importantes extremos la declaración de su padre, quien no se separó de su casa en la noche en que fué cometido el horrendo crimen.

El Inspector de la Policía especial, señor Lucrecio Marrero, ha comprobado también, en sus múltiples investigaciones, que el dueño de la tenería «Monroe» no ha tenido participación alguna en el sangriento suceso, asegurando asimismo que el señor Grasso no salió de su domicilio en la noche de autos.

Prestaron también declaración el Teniente de la Policía Jurada de los almacenes públicos de Matanzas señor Barreras, que ha aportado muchas pruebas al sumario, y el Teniente de la Policía Municipal señor Manuel González, que ha venido desarrollando también una magnífica labor investigadora alrededor del crimen.

Hasta ahora—como saben nuestros lectores—el único que se presenta como culpable, ante la actuación judicial, es el señalado de la tenería «Monroe», el cual ha sido procesado, con exclusión de fianza, como informamos oportunamente, estando recluído actualmente en la cárcel de esta ciudad.

ASESINATO FRUSTRADO

En las últimas horas de la noche de ayer fué conducido a la Jefatura de Policía, ingresando en el Vivac Municipal, el ciudadano Tomás Milián Martínez, natural de Matanzas, de 25 años, soltero, jornalero y vecino de Salamanca 122, el que trató de agredir con un cuchillo, en la esquina de las calles de Virtudes y América, a Carlos Alfaro Alambares, vecino de Alvarez 37, por motivos que no han podido precisarse.

El agresor fué detenido por el Teniente de la Policía Municipal Silverio Fumero, quien recorría en esos momentos la zona alta de la ciudad.

El Martínez ha sido puesto a la disposición del Juez de Instrucción a quien se ha dado cuenta del hecho.

Alberto LOVIO, Corresponsal.

DOS HERIDOS EN EL «CENTRAL VIOLETA»

Central Violeta, Julio 15.—DIARIO, Habana.

En el momento que se encontraba chapeando en la colonia San Andrés, propiedad del señor Grasso, el trabajador José Morejón, de nacionalidad haitiana, recibió un machetazo en el pie izquierdo, siendo asistido en el Hospital de este Central. Su estado e grave.

—También fué asistido en el momento que telegrafío el niño Raul Peralta, de una herida en la frente, esta herida se la causó en el portal de su casa, donde se encontraba jugando.

Ambos heridos fueron asistidos por el celoso médico de este Central, doctor Carlos M. Soto, auxiliado por el practicante Roselló.

A. DE LA UZ, Corresponsal.

Niña Jamaiquina es Secuestrada

Desde el día 14 desapareció de una colonia de San Germán

SAN GERMAN, julio 15, DIARIO MARINA, Habana.

Desde el día catorce del actual, como a las ocho p. m., ha desaparecido de su domicilio en la colonia «Van Horne» de este central, la niña Yelleth, hija de la jamaiquina Maud Dikens.

Han sido detenidos como presuntos autores Domingo Fis, José Banza, José, Julia y Amelia Luis, de nacionalidad haitiana. Estos encontrábanse en los momentos de su detención celebrando una fiesta de santería, motivo por el que se sospecha hayan sido los autores del secuestro.

Mirabal, Corresponsal.

COMITE DEFENSOR DEL DR. FCO. R. GATTORNO

CRUCES, Julio 15, DIARIO, Habana.—En estos momentos constituyese un Comité por elementos de nuestra Juventud significada del Partido Popular, que defiende la candidatura para representante en las próximas elecciones del Dr. Francisco R. Gattorno.

Joaquín Sarria, Corresponsal.

JOVEN ARROLLADA POR GRAN CAMION

El hecho ocurrió en la vía Central muy cerca de Guayos

GUAYOS, Julio 15. DIARIO, Habana.—A las 6.30 p. m. de hoy fué curada de primera intención Armantina Luna Leiva, natural de Sancti Spíritus, de la raza blanca, de estado soltera, de catorce años de edad con domicilio en la calle San Joaquín de este poblado, cuya señorita fué alcanzada por un gran camión de la carretera central, causándole las siguientes lesiones:

Una herida contusa en forma de semicírculo con colgaje de unos siete centímetros de extensión, que interesa la piel y tejidos celular subcutáneo, situada el la cara externa de la rodilla derecha, econación de toda la cara anterior de la misma rodilla, pequeña desgarradura de la piel en el borde interno del pie izquierdo, siendo asistida por el Dr. Celestino Ramos. El hecho se considera casual.

Barrios, Especial.

EL TRASLADO DE UN MILITAR DE AGUACATE

Aguacate, Julio 15.—DIARIO.—Habana.

Ha producido hondo disgusto en este pueblo el traslado a Jaruco del primer teniente del Ejército, Felipe Morales Valdés, quien por su digna actuación, se ha captado las simpatías y el respeto de los habitantes de este término.

FERNANDEZ HOYOS, Corresponsal.

LOS CHILENOS EN LA LONJA, AYER

Votos por la intensificación de las relaciones comerciales

En la mañana de ayer,, visitó la Lonja del Comercio de la Habana, durante las horas de contratación la misión comercial chilena integrada por el Exmo. Sr. Desiderio García Ahumada, Sub-Secretario de Comercio del Ministerio de Relaciones Exteriores, el Sr. Carlos de la Barra F., Agregado Comercial a la Embajada en Washington, el Sr. D. Carlos Varas, Cónsul General en la Habana y Sres. Salvador Díaz y Sebastián Gelabert que también prestan importantes servicios en la Legación y Consulado Chilenos de esta Capital.

Recibió a los ilustres visitantes una Comisión de la Directiva de la Lonja integrada por el Presidente en funciones Sr. Francisco Gutiérrez Secretario Dr. Antonio M. de Ayala y los Vocales Sres. José Ballesté, Onésimo J. Tauler, Gabino Otero, así como los asociados Sres. José Patrot, Abelardo Fernández, H. Toennies y Juan Arana que ostentan la representación de importantes firmas chilenas en esta plaza.

Se hizo un recorrido por el Salón de Contrataciones para que el Sr. Sub-Secretario de Comercio conociese la forma de operar y observarse los distintos muestrarios de los productos que se exhiben en la Lonja, entre los cuales pudieron contemplar algunos productos chilenos. Luego pasaron al Salón de Actos, donde se celebró un cambio de impresiones acerca de asuntos comerciales de Chile y Cuba y de las posibilidades que existen para favorecernos recíprocamente. Finalmente se sirvió champán y tabacos a los ilustres visitantes y se brindó por que cuanto antes sea un hecho tangible la intensificación de las relaciones mercantiles chileno-cubanas y por la felicidad y prosperidad de dichas naciones.

SOLEMNES HONRAS FUNEBRES POR EL ALMA DEL GENERAL JOSE B. ALEMAN

Grandiosa misa celebrada ayer en la Iglesia de Santa Lutgarda, en General Machado. Numerosa concurrencia

GENERAL MACHADO, Julio 15. — Habana. — DIARIO DE LA MARINA.

Grandiosa misa de requiem fué celebrada hoy en la iglesia Santa Lutgarda. Es la primera que allí se ofrece. Se llevó a cabo en memoria del General José Braulio Alemán, con motivo de cumplirse seis meses de muerte. Todo cuanto se diga de esta misa, es pálido reflejo de la magnificencia que revistió. Seis preciosas señoritas cantaron por la eterna gloria del inolvidable desaparecido. Oficiaron los Párrocos Dr. R. Vilches, de Santiago de las Vegas; Dr. Testar, Capellán de esta iglesia; y Joaquín Trías, de Arroyo Naranjo. El túmulo estaba cubierto por una hermosa bandera cubana de seda. Se le hicieron guardias de honor por los alumnos de la Escuela Técnica Industrial. Cada guardia duró cinco minutos, y se hicieron veinte y cuatro guardias. Asistieron cuatro compañías de dichos alumnos, mandadas por el Capitán alumno Alberto Faz. La misa fué ofrecida por los hijos del ilustre desaparecido, señora Silvia Alemán de Tuya, señorita Josefina Alemán, señor José M. Alemán, señora Silvia Gutiérrez de Alemán y señor Oscar C. Tuya, hijo político del General Alemán, los que se encontraban en el triste acto. Entre la concurrencia a tan solemne acto, pudimos anotar: Comisión de Empleados de la Fábrica de Pintura El Morro; Comisión de Empleados de la Fábrica de Calzada El Morro; Comisión del Club Industrial Lutgardita; por la Secretaría de Instrucción Pública, el doctor Juan Domínguez; el profesorado en pleno de la Escuela Técnica Industrial, al frente de su director señor Fernando Aguado; señor Don Fernando Aguado Rico, Inspector General de las Escuelas Técnicas; Capitán Alberto Gandia, Supervisor del Hospital de Dementes de Mazorra; Capitán Masa Arredondo, Administrador de la Fábrica de Calzado El Morro; señora Julia Crespo de Aguado; señora María Teresa Arias de Vila; señora Josefina Coronado de Marín; señora Matilde Pérez Arocha de Hernández; señora Carmen Guach de Centenart; señora de Ramiro García; señora de Conrado Zayas; señora López del Castillo; señora de Prieto; señora María Piedra de Guerra; señora de Domínguez; señora de Tuya; señora de T. González Milián; señora Laura Milián de Suárez; señora Josefina Valdés de Machado; señora Rosa de Maldonado; señora de Betancourt; señoritas: María y Amparito Escourido; Amelia y Cira Samalea; Amelia y María Teresa Montaño; Hortensia y Ofelia Hernández; Georgina Vila; Luisa y Berta Chapotín; Domínguez; Lidia y Hortensia Gómez; los viejos servidores del General Alemán; Atanasio Figuera y Loreto Sánchez, que fueron escolta del General Alemán en la guerra. La solemnidad que revistió este acto queda bien demostrada, así como las grandes simpatías de que disfrutó el nunca bien llorado General José Braulio Alemán. El acto fué imponente; era tan inmensa la concurrencia que no se podía dar un solo paso en la bella iglesia. A su entrada, puede calcularse que había más de quinientas personas. Infinidad de familias de esa capital no pudieron entrar a la iglesia dado el numeroso público que en la misma había congregado. Con esto queda demostrado lo que fué la misa por la eterna gloria del gran patriota que tantos recuerdos ha dejado en Cuba.

Pablo DONATO, Jr.

FUE INSPECCIONADA LA OFICINA DE LA ISABELA

ISABELA DE SAGUA, julio 15. DIARIO, Habana. El Inspector de la Secretaría de Comunicaciones señor Rafael Pena, giró una visita de inspección general a la oficina de Correos y Telégrafos de esta localidad, encontrando todas las cuentas correctas, la oficina muy ordenada y todos los servicios muy bien atendidos.

Corresponsal.

TRES JOVENES DISTINGUIDOS FUERON AGREDIDOS A TIROS ANOCHE EN ABREUS

Mientras estaban reunidos pacíficamente en una esquina del Paseo del Prado, un desconocido hizo varios disparos

RODAS, Julio 15. — DIARIO DE LA MARINA. — Habana.

De un criminal atentado han sido víctimas los jóvenes Pedro H. Vila, Carlos Salas Miranda y Carlos Alvarez, en el vecino poblado de Abreus.

En momentos en que se hallaban en una de las esquinas del Paseo del Prado, de aquel lugar, fueron súbita e inesperadamente agredidos a tiros por un desconocido que inmediatamente después de disparar su revólver se dió a la fuga desapareciendo.

Los jóvenes citados al ver la agresión de que eran objeto y el peligro inminente de sus vidas, se echaron al suelo, ocultándose tras una columna, evitando de ese modo ser alcanzados por los proyectiles, que quedaron incrustados en un establecimiento situado frente al lugar de la agresión.

Villa, Salas y Alvarez se han dirigido al Fiscal de la Audiencia y al Secretario de Gobernación, dando cuenta del hecho y pidiendo garantías. En su denuncia al Juzgado hacen constar que desde hace días vienen siendo objeto de amenazas por medio de anónimos.

Este suceso ha causado honda y palpitante sensación en todo el pueblo que lo critica acremente, exigiendo que se descubra y castigue a su autor, que, escudado vilmente en las sombras de la noche, hizo víctimas de cobarde y ruin agresión a tres jóvenes altamente estimados en la sociedad abreuense y que estuvieron a punto de perder sus vidas en esa artera emboscada.

Antonio CID CARBALLO.

LA JOVEN PAULA Y SU MADRE FUERON PROCESADAS POR UN INFANTICIDIO

El grave hecho de la finca **La Perla,** de que informamos ayer. Paula quedó presa y su madre prestó la fianza

MATANZAS, Julio 15, DIARIO, Habana.—Hoy fueron procesados en la causa por infanticidio de la finca «La Perla» que informamos ayer, Paula Muñiz Domínguez, que dió a luz el feto y la madre de esta Teresa Domínguez Almeida, señalándoseles fianza de quinientos pesos para que puedan gozar de libertad provisional

Los otros miembros de la familia o sean el padre de la joven nombrado Santiago Muñiz Nodarse y sus otros hermanos Martín y Miguel Muñiz y Domínguez, quedaron en libertad según auto del propio juez. La joven Paula ingresó en la Cárcel por no haber podido hacer efectiva la fianza decretándose en cambio la libertad de su madre Teresa Domínguez por haber sido prestada la fianza de esta por sus demás familiares. La causa ha sido radicada al número 557 por infanticidio del año en curso.

Alberto Lovio, Corresponsal.

Suscríbase al DIARIO DE LA MARINA

M.E.C.D. 2016

SECCION 2ª

Redacción, Administración, Quejas, etc. (Centro Privado) M-7911.
IMPRENTA M-9665
MAQUINAS M-3450
A. CLASIFICADOS A-3333
RADIO M-7714

DIARIO DE LA MARINA

Redacción, Administración, Quejas, etc. (Centro Privado) M-7911.
IMPRENTA M-9665
MAQUINAS M-3450
A. CLASIFICADOS A-3333
RADIO M-7714

SECCION 2ª

AÑO XCVIII — Acogido a la franquicia postal — LA HABANA, MIERCOLES, 16 DE JULIO DE 1930 — El periódico más antiguo de Cuba — PAGINA QUINCE

EL MARTES 22 SE ENTREGARAN DIPLOMAS Y MEDALLAS A LOS ATLETAS "CARIBES"

Ayer dió comienzo el cursillo de verano de Farmacología.
Agradecimiento del Rector al escultor Sr. Y. Brayovitch

DIVERSAS NOTICIAS DE LA UNIVERSIDAD NACIONAL

Concurso para 3 plazas de médico y 6 de alumnos internos en el Hospital Mercedes. El cursillo de educación física

A Través de la Vida

Por Héctor de Saavedra

FISONOMIAS HABANERAS

Me encontré a Jeremías escribiendo.

—¿Va usted a dar un manifiesto?—le pregunté.

—Estoy redactando un anuncio de "Ultima Hora" para el DIARIO.

—¡Ah! ¡Vamos! Quiere usted ir de balde al cine...

—No, señor. Lea usted:

"Se solicita una ama de llaves o criada de manos que no tenga familia, primos ni amigos. Buen sueldo y poco trabajo. No se exigen recomendaciones."

No pude menos de sonreir ante aquel singular anuncio y le pregunté:

—¿Por qué desea usted una persona tan falta de relaciones?

—¿Por qué Pues, ¡por el teléfono!

—¡Ah! Ya comprendo. Pero no es posible otra cosa.

—¿Cree usted? Antes había criados, y mejores que los de ahora, y ninguno necesitaba del teléfono. Es verdad que tampoco había teléfono, pero ello demuestra que se puede ser un buen servidor sin necesidad del aparato.

—Ahora no Mire usted. Yo tenía una excelente criada, de mucha confianza y muy atenta y cuidadosa de todo. Gracias a ello podía ausentarme del país, en cualquier momento, seguro de que mi casa continuaba marchando admirablemente. Pues bien, esta perla, que no tenía novio, mantenía relaciones amistosas con tantas amigas y parientes que constantemente estaba en el teléfono. Cuando yo acudía, en nueve veces sobre diez, salía una orden así:

—Dígale a Isabel que se ponga al aparato! Ya ve usted.

—¿Y por qué no la despidió?

—Porque era una buena criada y una excelente persona como no se encuentra fácilmente ni aún entre las damas de la mejor congregación. Hace muy poco que se fué para España, a ver a la familia, y ello me ha invalidado.

—¿Se acabaron las amas de llave?

—Con buen llavero parece que sí. Sin embargo, tengo ahora una jamaiquina, que me ha sido muy recomendada. No habla...

—¿No habla? ¿Por qué no se casa usted con ella?

—Porque no la entiendo. Se expresa en un idioma que no es americano ni inglés de Inglaterra, y el español no lo sabe...

—¡Es una perla!—gritó Jeremías maravillado.

—¡Pero no sale del teléfono! ¿Qué quiere usted? El otro día tomé un cocinero (que es otro Calvario que hay que padecer), y no paré atención en que allanado a mis condiciones, me preguntara: — ¿Hay teléfono? Apenas empezó a trabajar cuando sonó el timbre. Creí que me llamaban de Palacio y dije ansiosamente: —¿Qué hay? La respuesta fué: —"Haga el favor de llamar a "Manolo". Naturalmente era el cocinero, que me dijo nombrarse Manuel de la Gándara y Arzubialde. Ya se fué, porque estaba más en el aparato que en la cocina. Le dí una recomendación para el señor José Agustín Fuentes, Presidente de la Cuban Telephone.

—¿De manera que tengo que soportar que el aparato que he instalado para mi uso particular sirva para el comadreo de los criados?

—¡Qué quiere usted! Es la sociedad actual como está constituída sobre bases igualitarias. Yo tenía un chofer, criollo, que tomaba los libros de mi biblioteca. Cuando se marchó vimos que el techo de su escaparate estaba lleno de novelas que allí arrojaba seguramente cuando no eran de su agrado. Encontré al Caballero Audaz y a otros autores eminentes...

Jeremías bajó la cabeza resignado, pero como es tenaz y testarudo, mandó el anuncio clasificado, porque un fenómeno es cosa que suele presentarse de vez en cuando.

$500 DE MULTA

Al Capitán del vapor inglés Jauma le han sido impuestos por el Departamento de Inmigración $500 de multa por haber permitido desembarcar un chino de la tripulación sin permiso de las autoridades.

Ayer quedó inaugurado el Cursillo de Verano, que de la asignatura «Farmacología» se propone explicar el profesor Dr. Ramón Calvo. Abrió el acto, el profesor Dr. Carlos Taboada, quien enalteció los méritos del distinguido profesor Calvo, quien siempre ha demostrado extraordinario amor por la enseñanza, lo que le hace sacrificar sus horas de bien ganado descanso durante los meses de verano, para dar a sus alumnos clases especiales sobre «Arte de Recetar», capítulo éste de la Farmacología, que puede considerarse como indispensable para el médico práctico.

Más de cuarenta estudiantes acudieron a esta clase inicial, pudiendo asegurarse que en días sucesivos concurrirán mayor número pues desconocían algunos la fecha exacta de su inicio. Las clases serán los martes, jueves y sábados de cada semana, de diez a once a. m. en el Pabellón «Domingo Cubas» del Hospital Calixto García.

MEDALLAS A LOS ATLETAS «CARIBES»

—El Presidente de la Comisión Atlética universitaria, ha pasado una comunicación al Rector doctor Clemente Inclán, dándole cuenta que el próximo día 22 a las 5 p. m. tendrá lugar el acto de repartición de medallas, Diplomas y letras, a los Atletas Caribes que se han distinguido en los distintos eventos deportivos celebrados durante el pasado curso.

Además, en la propia comunicación significan al señor Rectof, sus deseos de darle el mayor lucimiento al acto, a cuyo efecto solicitan les conceda el permiso pertinente para poder utilizar el salón del Aula Magna universitaria, para efectuar la referida ceremonia. El doctor Inclán ha accedido a esta solicitud.

GRATITUD RECTORAL AL ESCULTOR BRAYOVICH

—El Rector de la Universidad, ha enviado una expresiva comunicación al escultor Yanko Brayovith, expresándole su agradecimiento particular y en nombre de la Universidad, por el valioso obsequio que ha hecho, de un busto del Apóstol de las Libertades José Martí, que ocupará siempre lugar preferente en el recinto del «Alma Mater».

CONCURSO PARA PLAZAS DE MEDICOS Y ALUMNOS

El doctor Peña, Director del Hospital Nuestra Señora de las Mercedes, ha enviado ayer al Rector de la Universidad, para que sea puesta en los cuadros oficiales del «Alma Mater» la Convocatoria para cubrir una plaza de Médico Jefe de Internos, por un año; dos plazas de Médicos Internos por un año, pudiendo aspirar a las mismas, los médicos recibidos que tengan más de dos años de ejercicio profesional.

También se convoca para cubrir tres plazas de Alumnos Internos, a la que podrán aspirar alumnos del Sexto curso y otras tres plazas para ser cubiertas por alumnos del Quinto Curso de la Carrera.

Los documentos acreditativos, así como expedientes de estudios y de todo lo que abogue en favor del aspirante, deberá ser presentado en la Dirección del Hospital Mercedes antes de las 3 p. m. del próximo día 24 de julio de los corrientes.

EL CURSILLO DE EDUCACION

En el Stadium de la Universidad continúan dándose las clases del Cursillo de Educación Física, que para maestros y maestras en activo servicio, se inició el día primero de los corrientes. Los profesores Juan Merlo, Pablo Ronquillo, Otilio Campuzano, Juan Lagueruela y la señorita O. Fallum, son los encargados del mismo, habiéndose inscrito más de sesenta maestros. Las clases—según nos informan en la Comisión Atlética universitaria continuarán siendo de 4 a 6 p. m. todos los días laborables.

TITULOS PARA SER VISADOS

Por el Negociado de Asuntos Generales de la Universidad se enviaron ayer a la Secretaría de Instrucción Pública,—para ser visados—los siguientes títulos facultativos: De doctor en Derecho Civil, a nombre de Evelio Setmanat Valdés, Carlos Musso Baron. De Doctor en Derecho Público a nombre de Roberto Maxwell Cova. De Ingeniero Civil, por incorporación, de Mario de la Guardia Curbelo. De Dr. en Filosofía a favor de Julio C. Dihigo Llanos. De Dr. en Cirugía Dental a favor de Miguel Vieta, Mario Rangel, Nicolás Abaroa y Alberto Monté.

LOS PASAPORTES Y CIUDADANIAS

Solicitudes presentadas en la Secretaría de Estado, ayer

PASAPORTES

Raul Canaglan, Ramón Sánchez, Dulce Hernández, Florentina Martínez, Raul Pagadizábal Armando García, Juan Ordoqui, Julio Camboa, Francisco Llonch, Gerardo Ochoa, María Jiménez, Carlos Pinares, Abelardo Pando, Carmen Otero.

VISADOS

Alfredo Triana, Miguel Fernández, Carmen Paldehui, Eduardo López Miranda, Atanasio Perot, Manuel Gómez, José Señas.

CARTAS DE CIUDADANIA

David Duarte, Manuel Roldán, María López, Juan Hernández, Juan Arango, Gustavo Sausa, María Sánchez, Pedro Andion, Domingo Quintana, Graciella Castañeda, Leoncia Batista, Juan García, Margarita Sánchez, Oscar Arroyo, Augusto Chivas, Mercedes Díaz, José Reyes, Alberto Hernández, Joaquín Quilez, Primitivo García, Juan Cervera, Magib Fayad, Manuel González, Chan Chang, Salvador Cams, Antonio Garrote, José García, Joaquín Varona.

LESIONADO

En ocasión de estarse bañando frente a los muelles de Santa Catalina sufrió una lesión de carácter leve el ciudadano Abelardo Martínez Valdés vecino de Recreo No. 7 en Regla.

BUSCANDO TRABAJO — *Por Abela*

—¿Y cuál es su oficio?
—¡Caramba! Si supiera usted que ya no me acuerdo...

PARGOS PESCADOS POR EL PRESIDENTE DE LA REPUBLICA PARA LOS ASILOS Y HOSPITALES

El Jefe del Estado envió un afectuoso saludo a los villareños, ayer, con motivo del aniversario de fundación de Santa Clara

VARIAS NOTICIAS DE LA MANSION PRESIDENCIAL

El Secretario de Obras Públicas se propone embarcar hacia el Canadá, donde pasará 2 meses. Zayas Bazán irá a Palacio hoy

REANUDACION

El Jefe del Estado, que como anunciáramos, llegó a la Habana la noche del lunes, de regreso de su excursión de pesquería, que duró varios días, instalose ayer mañana en su despacho particular del tercer piso de Palacio, reanudando sus actividades y recibiendo a las siguientes personas:

Coronel Castillo; Secretario de Justicia; doctor Ramiro Guerra; señor Joaquín A. de Oro; Jefe del Ejército; Coronel Carlos Machado; Presidente del Senado y del Partido Liberal; Secretario de Sanidad e interino de Estado, Secretario de Obras Públicas; Senador doctor Viriato Gutiérrez; señor Antonio G. de Mendoza; doctor Néstor G. de Mendoza señor José E. Obregón con Mr James Bruce, Vicepresidente del Chase National Bank y el señor Rafael Martínez Ibor; doctor José I. Rivero; General Rafael Montalvo; Subsecretario de Estado; Demetrio Castillo Pockorny; doctor Felipe González Sarrain.

NUEVO JUEZ

A propuesta del Secretario de Justicia, el Presidente de la República firmó un decreto nombrando al doctor Manuel Fernandez Feito, Juez Municipal de Matanzas.

REPRESENTACION

El ayudante presidencial, Comandante Espinosa, fué designado por el Jefe del Estado para que lo representase en la ceremonia de las honras fúnebres efectuadas en el Cementerio de Colón, en memoria del ilustre patriota General José B. Alemán, que falleció siendo Secretario de Instrucción Pública.

También el Comandante Espinosa acudió al muelle para darle la bienvenida en nombre del General Machado, al Lic. Portes Gil, ex-Presidente de México, llegado ayer a la Habana, de paso para Europa.

UN CAMION DE PARGOS

Ayer fué repartido entre los principales Asilos, un camión repleto de hermosos pargos, producto de lo pescado por el Presidente Machado y sus amigos íntimos en la última excursión de pesquería que duró desde el miércoles de la pasada semana hasta el lunes último.

SALUDO A LOS VILLAREÑOS

El Presidente Machado envió ayer un afectuoso saludo a sus coterráneos, los villareños, con motivo de celebrarse la fecha del aniversario de la fundación de Santa Clara.

POLITICOS CAMAGUEYANOS

El Senador Modesto Maidique y el señor Abelardo Chapelli, ex-alcalde de la Cárcel de la Habana, acudieron a Palacio con el propósito de tratar con el Presidente Machado sobre las aspiraciones políticas del segundo y de las del hermano del Senador Maidique, actualmente Alcalde de Ciego de Avila.

A CANADA

El Secretario de Obras Públicas declaró a los periodistas que es su propósito embarcar pronto en viaje hacia Canadá, donde probablemente pasará una temporada de dos meses.

INAUGURACIONES

El Secretario de Sanidad, cuando abandonaba Palacio después de entrevistarse con el Presidente Machado, en conversación sostenida con los reporters, informó que cambió impresiones con el Jefe del Estado, en relación con la inauguración próxima de distintos Asilos y Hospitales, siendo entre ellos los principales, la Creche de Santiago de las Vegas, que se inaugurará el día 20 del presente mes; los Pabellones de Mazorra, a fines de Julio; el Asilo de Lactancia para Niños de Madre Tuberculosas, el día 25 del presente, y que ocupará el lugar donde estaba instalado el antiguo asilo Rafael de Cárdenas, en Jacomino; y el Instituto de Homicultura de Matanzas, que será inaugurado, con grandes fiestas, a principios del mes de agosto. El Presidente Machado se propone asistir a todos estos actos.

MATANCEROS

Numerosos políticos matanceros desfilaron ayer mañana por Palacio. Muchos de ellos cambiaron impresiones con el Ldo. Barraqué, en relación con su futuro político, en que el actual Secretario de Justicia figurará como candidato a Senador, en Matanzas, por el Partido Liberal.

Entre esos representantivos matanceros anotamos al Gobernador, doctor Gronlier; al Alcalde de Matanzas, señor Benigno González; a los Representantes Hadad, Finales y Juanito Rodríguez; y a los Senadores Vera Verdura y Celso Cuéllar, este último Presidente del Partido Popular.

POLITICA Y AZUCAR

El Senador, doctor Viriato Gutiérrez, celebró larga entrevista con el Jefe del Estado. El doctor Gutiérrez informó al General Machado, de las gestiones hechas por él en su último viaje a Europa, respecto a nuestra azúcar y su mejor forma de venta. También se habló en esa entrevista de asuntos políticos de gran importancia, pero de los que se guardaron absoluta reserva.

EL JEFE DEL PRESIDIO

Priuero con el Secretario de Gobernación y después con el Serretario de Justicia, celebró ayer mañana cambio de impresiones, en los pasillos palatinos, el Jefe del Presidio Modelo de Isla de Pinos, Capitán Castells, que se encuentra desde antier en la Habana.

EXTRADICION DE UN JAMAIQUINO

El Jefe de la Policía Judicial dió cuenta ayer al Secretario de Justicia, y éste a su vez al Presidente de la República, del éxito obtenido por la Cancillería cubana al conseguir de las autoridades inglesas de Jamaica accedieran a la extradición de un jamaiquino, llamado James Graham (a) Tinaja, que cometió una estafa de varios miles de pesos a un joyero de la Habana.

Hoy probablemente llegará el detenido al puerto de Santiago de Cuba, acompañado por el agente de la Policía Judicial señor Joaquín Baralt e inmediatamente se trasladarán a la Habana, donde Tinaja será presentado para ser instruído de cargos ante el Juez de Instrucción de la Sección Segunda de esta Capital.

EL ACERCAMIENTO

El señor Antonio G. de Mendoza y el doctor Néstor G. de Mendoza, pasaron al despacho presidencial. El primero, como saben nuestros lectores, está actuando para buscar un acercamiento entre los nacionalistas y el Gobierno. Cuando se retiraban de Palacio, el señor Antonio G. de Mendoza dijo que acudía a entrevistarse con el Coronel Carlos Mendieta. Y prometió una información amplia del asunto, la que llevaría personalmente a las redacciones de los periódicos.

ZAYAS BAZAN

El doctor Rodríguez Barahona, Representante a la Cámara, nos dijo ayer mañana en la mansión presidencial, que hoy, muy temprano, acudirá a Palacio el Comandante Zayas Bazán, ex-Secretario de Gobernación, para cambiar impresiones políticas con el Presidente Machado.

DESDE MEXICO

He aquí el cablegrama llegado a Palacio y enviado por el Embajador de Cuba en México:

México, Julio 14 de 1930.
Secretaría de la Presidencia.
Habana.

Ayer a las doce del día, hice entrega en el salón principal de la Embajada, al señor Pedro Lascurain, ex-Ministro de Relaciones Exteriores del Presidente Madero, la condecoración de Gran Oficial de Carlos Manuel de Céspedes. Asistieron al acto la viuda del Presidente Madero, que asiste por primera vez desde 1913 a un acto público; el Secretario de Relaciones Exteriores, señor Estrada, y el Subsecretario señor Vázquez Schiaffino; los ex-Ministros del Gabinete de Madero, numerosas damas y caballeros de alta significación. Al hacer la entrega leí breve discurso exponiendo motivos de ese homenaje. Lo contestó el señor Lascurain con palabras de hondo afecto para Cuba, para el Presidente y para mí. Terminada la entrega fueron debidamente obsequiados mis huéspedes. Los periódicos publican reseñas muy amables. — **Márquez STERLING.**

A OFRECER SUS RESPETOS

El Vicepresidente del Chase National Bank, Mr. James Bruce, que se encuentra desde hace días en la Habana, pasando una corta temporada de descanso, acudió ayer mañana a Palacio, en compañía del señor José Emilio Obregón, administrador de la sucursal que en Cuba tiene dicha institución bancaria. Mr. Bruce ofreció sus respetos al Presidente de la República.

CON EL PRESIDENTE DE LA PRESIDENCIA

Por las oficinas del Secretario de la Presidencia, en el segundo piso de Palacio, desfilaron ayer las siguientes personas:

Mr. Carl C. Boyoir; señor La Guardia; señor Francisco Machado; señor Alberto Ruiz; señor Pedro Erasmo Caillorda, Ministro de Uruguay; señor Victor de Armas; doctor Pérez Abreu; señor Abelardo de Aguiar; Coronel Charles Aguirre.

OBSEQUIO

El ayudante presidencial, Coronel Morales Coello, ha recibido como obsequio tres bellos cromos de la batalla naval de Thusima, enviados desde el Japón por el Capitán de Navío, G. Suzuky, de la Marina Imperial del Japón, quien pasó por la Habana el pasado año al mando del crucero Ywate.

Una Sociedad fué Denunciada

HA SIDO RATIFICADA LA PROHIBICION DE LLEVAR FLORES A ESTADOS UNIDOS

Fué despachado ayer un busto del patriota cubano señor Antonio Fernández, enviado por el Embajador García Kohly

MOVIMIENTO DE PASAJEROS Y BARCOS EN EL PUERTO

Medio millón de tabacos y diez mil pies de caoba lleva para España el vapor "Alfonso XIII" que va a zarpar hoy

ADOLFO ROQUEÑI

En compañía de sus familiares ha regresado de México, donde ha pasado una bien ganadas vacaciones el Sr. Adolfo Roqueñi, redactor de Radio y cronista del puerto de nuestro colega «El Mundo».

Numerosos amigos y familiares acudieron a recibirlo.

DOS MIEMBROS DE LA SANIDAD MEXICANA

En viaje de vacaciones han llegado a la Habana en el Alfonso XIII los Dres. José Ugalde Sub-Delegado de Salubridad de Veracruz y su Secretario Dr. Roberto Zenteno.

Ambos Dres. nos ratificaron lo que ya en otras ocasiones hemos publicado sobre el Estado Sanitario de Veracruz, que es perfecto.

Otros pasajeros del correo español fueron los Sres. Joaquín Verdasso, y Sra.; Sr. Jacinto López Casares, Miguel Tudela Guadalupe. A. de Martínez, e hijos, Cándido Galdo, Alberto Francis, Valentín Quintana.

LA ESPOSA DE UN DIPLOMATICO

También y para seguir a Colón, llegó la Marquesa de Arcos esposa del Ministro de España en Panamá

EL TRANSITO

Entre los pasajeros en tránsito del Alfonso XIII figuran el Ldo. José M. Puig Causaran ex-Ministro de Instrucción Pública de México y actual Director del Distrito Central quien lleva una misión a Europa el Sr. J. Fernández Castillo Agente de la Trasatlántica española en Veracruz, el Sr. Reyes Spindola Secretario de la Legación de México en Madrid, el agricultor español Teofilo Alvarez y familia.

CARGA QUE LLEVA

El Alfonso lleva para New York 300 bultos tabacc, y para España dulce medio millon de tabacos y 10 mil pies de caoba.

LOS QUE LLEGARON EN EL MIAMI

Por el vapor Miami llegaron ayer el abogado de St. Louis Mo. Edward P. Walsh, Manuel Mires, Sabino Puentes, el Sr Jesús Cao comerciante de la Habana, Emilio Fernández, el superintendente del ferrocarril de Miami Patterson L. Gaddis y familia.

CUATRO DEPORTADOS

Hoy serán deportados en el Alfonso XIII cuatro sujetos extranjeros que han sido declarados indeseables y son Valerio Rodríguez González, José Ramón Javas Fernández, José Ramos Martínez, y Antonio Olivera Pereira este último portugues y los demás españoles.

LOS QUE EMBARCARON EN EL SIBONEY

En el Siboney embarcaron ayer para New York Enrique López Oña y familia, Dolores González, Pablo Yudu, y familia, Andrés Pell, María Hernández, Germán Gómez, Enrique Arango y Sra. Esther Cortinas, Ricardo Hernández, Angel Butinal y familia, Jaime Fester, Nicolás Arias, Manuel Campanioni y su hijo, Hortensia Ferriol, Ana B. Varona e hijos así como 90 chinos que van a su país.

EL E. VILLUENDAS

El cañonero Enrique Villuendas llegó ayer de Cárdenas.

LOS QUE EMBARCARON POR LA FLORIDA

Por la Ruta de la Florida y en el vapor Governor Cobb embarcaron William Cualy, Yenta Gilbud y familia Isisro Amerkan, Miguel Espino, José Carvajal y familia, Alfonso Hernández, María C. Cárdenas, María Bermudez, Bernardo Martínez y otros.

EL SIBONEY

Después del mediodía llegó también el vapor Siboney de la Ward Line que trajo carga general y 110 pasajeros entre ellos Oscar Alonso, Raoul Betancourt e hijo, Ramón Cardona Henry Cueto, Cenobio Donoso y Sra. Fernando Palacios, Jaime Daniels y Sra. Charles Harter y familia, Miguel Hernández, Gustavo Pellón y Sra, Edgar Rivero y familia, Desiderio Rivacoba y Sra. Carmen Vidal, William White.

EL BUSTO DE UN PATRIOTA

El Sr. Renté de Vales despachó ayer tarde por la Sección de pasajeros y equipajes un busto de su pariente el Sr. Ldo. Antonio Fernández Bramosio que le remite el Embajador de Cuba en Madrid Dr. Mario García Kohly.

El Sr. Antonio Fernández, fue una figura revolucionaria cuando el Grito de Yara, en 1868, y fue quien presidía la memorable velada ofrecida en la Habana, en el que fué Teatro Villanueva, velada que culminó en un acto de fuerza de parte de los entonces Voluntarios de la Habana que la disolvieron a tiros.

BARCOS DE CARGA

Llegaron ayer los siguientes barcos de carga el inglés Denpark de Filadelfia con carbón, el sueco Braheholm de Norfolk con carga general y el ferry Joseph R. Parrot de Key West con 26 vagones de carga general.

MR. TAYLOR

Por el vapor Siboney llegó ayer tarde Mr. William Taylor Manager del nuevo Hotel Nacional a quien acompañan los Sres. Simmons, Meyne, Troubege, Woodey, Musbaum y todos relacionados con dicho hotel.

EL SR. OSCAR ALONSO

En el propio vapor llegó el Sr. Oscar Alonso Administrador de los Consolidados quién fué esperado por el Sr. Victor de Armas, ex-Gobernador de Matanzas.

DIPLOMATICO ESPAÑOL

Por la ruta de la Florida embarcó el Ministro de España en Costa Rica Sr. Miguel Espinosa Bosch.

NO PUEDEN LLEVAR FLORES

Ha sido ratificada la orden existente de antiguo de no permitir a los viajeros que se dirijan a los EE. UU llevar flores de ninguna clase, por prohibirlo así la Sección de Sanidad Vegetal del vecino país.

LOS QUE VAN EN EL CALAMARES

En el vapor Calamares de la Flota Blanca embarcarán hoy para New York Mrs. Caroline Reed, Wife of First Secretary, prominent passengers: American Embassy, and Daughter Carolile Reed, and Son Edward Reed.

Mr. James A. Stillman, Former ex-President, The National City Bank of New York.

Mr. José M. Jardy; Mrs. Carmen Jardy; Rev. Jeremiah Duggan; Mr James Earl; Mr. Ferdinand Salow, Mrs Helene Salow; Master Arturo Salow; Mr. G. Ballon Landa; Miss. Helen Donahue; Mr. Louis Martin; Mrs. Florence Fischer, Mrs. Delia Alvarez; Miss Bertha Alvarez; Master Armando Alvarez; Miss. Hidwig Kabisch; Mr. Gustav Nicolai; Mrs. Mollie Nicolai; Miss Ella Nicolai. Mr. Jesus M Soler Acosta; Mrs. Aure M. R. E. de Soler; Mrs. Lydia Elias; Dr. Alberto Pelegrina; Mrs Cecilia de Pelegrina; And. Infant Elsa Pelegrina; Mr. Sergio Erizarry; Mrs. Dolores Erizarry; Miss. Alma Erizarry; Mr. Norman Light; Mrs. Cases Light; Mr. John Russo; Mr. Strag Janjigian; Mrs. Archoulous Janjician.

Por Irregularidades que han Observado en sus Actuaciones

Ayer presentó un escrito en el Registro General de la Secretaría de Agricultura el señor D. Madan, accionista de la Sociedad de Beneficencia «La Americana S. A.», en la que expone que habiendo sido informado extraoficialmente de que el Presidenae de la misma Sr. Servando Llanio y del Castillo, Secretario, Armando Hernández y Hernández y algunos accionistas de la expresada sociedad han celebrado juntas de accionistas, ilegales, en las cuales han tomado ciertos acuerdos, entre ellos, el de ampliar el capital social y así como también que nos depositan bajo el nombre de Sociedad de Beneficencia La Americana, por el tesorero señor Arturo Llanio y Cruz, los tondos sean dados, en un banco de esta ciudad, según ordena la escritura de constitución, otorgada ante el Notario de Santiago de las Vegas, señor Salvador Miranda y de Haro, al número 20 de orden, en 22 de marzo de 1930, efectuándose por lo tanto los pagos a los acreedores de la sociedad, por medio de cheques particulares.

Continúa diciendo en su escrito el señor Madan, que habiendo presentado una solicitud representada por el cincuenta por ciento de las acciones emitidas, para que convocara a junta extraordinaria de accionistas (de lo que se le expidió el correspondiente recibo), no se ha convocado todavía a dicha junta, ni se ha publicado la citación en un período de los de mayor circulación en esta capital, como lo ordena la escritura de constitución.

Termina el escrito pidiendo a la Secretaría de Agricultura, Comercio y Trabajo, que investigue los hechos expuestos, a la mayor brevedad y si fueren ciertos, los ponga en conocimiento de los Tribunales de Justicia, según ordena el Decreto número veinte y tres por encontrarse perjudicado como accionista de la tantas veces repetida Sociedad de Beneficencia «La Americana S. A.»

EL VIAJE DEL PROFR. FERREIRA

Con los esposos Ferreira va también el señor Ayón

El Profesor Desiderio Ferreira, Director General de la Escuela Nacional de Cultura Física, embarca hoy para Europa.

Con él va su esposa, la señora Maucha Márques, y Félix Ayón, hijo del exrepresentante del mismo nombre y ambos también profesores de la susodicha Escuela.

Van a recorrer los establecimientos de cultura física de Francia, Alemania, Dinamarca, Suecia, Checo-Eslovaquia, Suiza y Austria, para estudiar los sistemas que en ellos se siguen.

Este viaje de estudio, que sin duda será provechoso, lo han subvencionado los gobiernos provinciales de la Habana y Santa Clara, que así muestran interés por el mejoramiento y desarrollo de la cultura física.

Deseamos a los esposos Ferreira y al señor Ayón un buen éxito en la misión que se les ha confiado y, desde luego, un viaje venturoso.

ASPIRANTE A CHAUFFEUR

Manuel Cadahia y Rojo y Andres L. Salón piden ser examinados de chauffeur presentando al efecto los documentos necesarios.

Mundiales

GASTOS EXTRAORDINARIOS DE GUERRA

(Por LUIGI BARZINI)

Según parece las liras hacen en el mundo mucho más ruido que los francos. Cuando, hace dos o tres semanas, el gobierno italiano decidió dedicar a la defensa nacional una suma de quinientos millones de liras—veintiseis millones de dólares—, la noticia fué publicada en los periódicos norteamericanos con gran rimbombe de títulos de primera plana. Nada más natural. Pero los gastos extraordinarios para nuevos armamentos de cerca de diez mil millones de francos—trescientos noventa y tres millones de dólares—aprobados mucho antes por Francia no han tenido resonancia periodística ninguna en América. Esto resulta un poco menos natural.

La aprobación por la Cámara francesa de gastos de tres mil millones de francos para fortificar la frontera, la reciente autorización parlamentaria del gasto de mil millones de francos para fines militares, etc., han sido mencionados en los periódicos en pocas palabras escondidos en las páginas interiores. Y nada se ha escrito acerca de los gastos militares franceses no autorizados por el Parlamento y que—a juzgar por lo que la prensa francesa da a entender—llegan a seis mil millones de francos adelantados por el tesoro público, que se ha visto reducido en sus existencias durante el curso de un año de diecinueve mil millones de francos a tres.

Esta doble valoración de noticias análogas, las cuales parecen alarmantes si vienen de Roma e inocentes si llegan de París, es digna de divulgarse si no por otra cosa porque tiende a deformar la verdad en la opinión pública norteamericana. Es emedio millar de millones de liras dedicado por Italia a su defensa puede tomarse por signo de un espíritu militarista cuando no se mencionan los diez millares de millones de francos dedicados extraordinariamente por Francia—mucho antes del gasto italiano—a la compra de armamentos que, por admisión propia se preparan contra Italia principalmente. Ahora, poniendo las cosas en su lugar es admirable la modestia extrema de los preparativos militares italianos extraordinarios que corresponden apenas al 6.60 por ciento de los franceses.

Nada demuestra de manera tan evidente como relativamente pequeño gasto de veintiseis millones de dólares las intenciones pacíficas de Italia, que se limita a proveer el mínimo absolutamente indispensable para su protección. Italia es el único país del mundo que, durante estos últimos tiempos, había reducido sus gastos militares a cantidades menores de las que se empleaban antes de la gran guerra. Italia ha dedicado, en ocho años de fascismo, doce mil millones de liras a mejoras materiales, obras públicas, plantas eléctricas, canales y ferrovías, o sea, ha gastado en ocho años en obras de paz, cuatro millones más de lo que había gastado en tal clase de obras durante todo el medio siglo anterior al fascismo.

Mussolini inició un programa gigantesco de reconstrucción, y organización y consolidación; programa de resurgimiento económico y espiritual, encaminado a asegurar el bienestar material y moral de un pueblo de cuarenta y cinco millones de individuos, que debe compensar con la actividad y el ingenio las deficiencias de su querida patria, pobre en materias primas. La Paz es condición elemental a las titánicas realizaciones del Duce. Todo lo que el régimen fascista ha llevado a cabo es demostración de su fe en la paz. Pero el pacifismo italiano no debe tomarse por abandono de derechos, sumisión a los más fuertes o renuncia a la defensa. Francia se ha equivocado en creer que Italia, frente a los armamentos gigantescos de su vecina, vaya a cejar en sus reclamaciones de que se cumplan los pactos firmados por Francia cuando se encontraba esta en peligro de muerte e Italia marchó a socorrerla. No hay flotas lo suficientemente poderosas ni ejércitos bastante grandes para poder con sus amenazas hacer que Italia se olvide de la injusticia de que fué víctima en Versalles, donde le quitaron los beneficios de la victoria, a ella, que más que ninguna otra, había sufrido y vencido. Italia quiere la paz, pero no intenta pagarla con la remisión eterna de todo lo que se le debe ni con la obligación de resignarse perpetuamente a los males que les fueron impuestos.

New York, julio, 1930.

LA SOCIEDAD DE LOS TORCEDORES

Tendrá junta general ordinaria esta noche en el local social

DE LA VIDA OBRERA

Celebró junta general la A. de la Industria Azucarera

En el Salón de Actos de la Sociedad de Torcedores de la Habana se celebró con gran lucimiento una espléndida velada artístico-musical, organizada por la Comisión de Cultura, para conmemorar el quinto aniversario de la inauguración de su edificio social. En esta fecha concurre también con el triunfo de la huelga de la Moneda Americana. La primera parte del programa sinfonia por la orquesta que dirige Antonio Gutiérrez (hijo). La apertura de la velada estuvo a cargo del compañero José del Carmen Velasco el que con la gran elocuencia que en él es proverbial, hizo un esplendido análisis del desenvolvimiento del obrero torcedor desde los tiempos coloniales hasta nuestros días deteniéndose en la fecha gloriosa objeto de la conmemoración (14 de julio de 1907) para recordar al Glorioso Emilio Sánchez (su pulcro Director) al que desde hace algunos años sostienen sus compañeros de la Industria del Tabacc. Destacó lo que representa el edificio social para la clase obrera de Cuba y terminó su magistral discurso en medio de una prolongada ovación haciendo votos por la unificación de todos los trabajadores.

Después se puso en escena por el conjunto cultural obrero que dirige el primer actor Antonio Pereira el drama «Fin de Fiesta», que fué muy aplaudido. Después la Agrupación Artística Antonio Sierra (El Sembrador) llevó a escena el juguete cómico «Capitán por media hora», el que hizo reir estrepitosamente a la gran concurrencia que llenaba hasta los pasillos del majestuoso Salón.

Más tarde subió al palco escenico «El Ultimo Titano» por el cuadro obrero que dirige Pedro Ambrosio, el que fué muy aplaudido.

Los niños Armando García y Jesús Descalzo hicieron un precioso diálogo siendo muy aplaudidos. La simpática y sugestiva Raquel Isaías Domínguez, hizo alarde de su bien timbrada voz, cantando varios números de su muy extenso repertorio. Como siempre una gran salva de aplausos corona cada uno de sus números. La velada terminó con la obra «Por un vaso de agua», por el cuadro que dirige el Comp. Alberto Gálvez, el que cerró con broche de oro la magnífica velada.

EL SAN JACINTO

De New York y conduciendo solamente carga general para la Habana, 57 pasajeros en tránsito para Progreso y Veracruz, para donde salió ayer tarde, llegó el vapor americano San Jacinto de la Ward Line.

Dr. Felipe Rivero y Alonso
ABOGADO Y NOTARIO
Chacón 25. - Teléfonos: M-1472 y A-8142
Letrado Consultor y Notario de la "Asociación de Detallistas de la Habana", Notario de los Centros Asturiano, Balear y Cafés.
ESTUDIO DE LOS DOCTORES
Manuel Fco. de Cinca. — Ricardo Elizalde e Hidalgo Gato
Angel Radillo Ganecedo. — Eduardo Bolivar Herrero.
PROCURADOR:
Ricardo Dávila Orta.

"La Mañana"

Dentro de breves días verá la luz en esta ciudad un nuevo colega «La Mañana» que será dirigido por el distinguido compañero Roberto Villazón.

Deseamos al cofrade muchos éxitos.

EL MIAMI

De Key West llegó ayer tarde el vapor americano Miami que trajo carga geleral y 30 pasajeros.

M.E.C.D. 2016

DIARIO DE LA MARINA

FUNDADO EN 1832

Dirigido hasta 1919 por D. Nicolás Rivero y Muñiz

OFICINAS:

Habana, Prado 103. — New York, 516 Fifth Ave.

PRECIOS DE SUSCRIPCION:

HABANA		PROVINCIAS	
1 mes	$ 1.60	1 mes	$ 1.70
3 idem	" 4.80	3 idem	" 5.00
6 idem	" 9.00	6 idem	" 9.50
1 año	" 18.00	1 año	" 19.00

EXTRANJERO	
1 año	$ 21.00
6 meses	" 11.00
3 meses	" 6.00

Editado por la Compañía DIARIO DE LA MARINA (S. A.) cuyo programa consiste "en la defensa de los intereses generales y permanentes de la Nación cubana, de los especiales de la colonia española establecida en la misma y de la unión y armonía entre los diversos elementos que conviven en el país.—Artículo 10. de los Estatutos.

LOS DERECHOS POLITICOS DE LA MUJER

EN fecha próxima, el 1o. de Septiembre, se celebrarán elecciones municipales en Turquía, y acudirán a los comicios, como electoras, pudiendo ser elegidas, las mujeres mayores de dieciocho años.

Para las elecciones legislativas que se efectuarán en 1931, ha prometido el gobierno de Ismet Pachá, por iniciativa de Ghazi Mustafá Kemal, creador de la nueva Turquía, ampliarles el derecho de sufragio.

Hace apenas una década, las mujeres turcas estaban recluídas todavía en los harenes, poco más o menos como Aziyadé, la famosa amada de Pierre Loti; pero la revolución, que tan hondamente ha transformado la vida social, política y hasta religiosa del antiguo imperio al convertirlo en república, sobre sacarlas de aquel régimen claustral en que consumían su existencia y darles con sentido humano libertad, las va elevando al mismo plano que los hombres.

Tras el primer paso que se permite dar a la mujer turca, habilitándola para que intervenga en las elecciones municipales, el gobierno se propone obtener de la Asamblea de Auskara un proyecto de ley que modifique la Constitución en el sentido de suprimir las diferencias de sexo entre los ciudadanos a los efectos del ejercicio de los derechos públicos. Como en Inglaterra, los Estados Unidos y algunos otros países, podrán escalar las turcas la tribuna parlamentaria y ocupar las más altas posiciones políticas.

Lo particular del caso es que la mujer no ha luchado en Turquía por conquistar esos amplísimos derechos. Ellos se deben pura y exclusivamente al concepto que tienen de la vida moderna los hombres que rigen los destinos del país. Así se anticipan a los acontecimientos que indefectiblemente sobrevendrían al tomar cuerpo el sufragismo, evitan perturbaciones a la república y obtienen una cooperación que puede ser valiosísima para dar sólido arraigo al nuevo régimen.

Perspicazmente ha sabido Ghazi Mustafá Kemal sumar a su causa a las mujeres, y acaso con eso contrarreste la sorda oposición que los tradicionalistas hagan a su política y cierre caminos a una probable contrarrevolución. Sea lo que fuere lo que le mueve a conceder intervención en la cosa pública a las hembras, su acción es inteligente y se hace simpática, enaltece su gobierno y ensancha las perspectivas que se ofrecen al progreso de su patria. Tal vez sea un salto demasiado brusco el que dan las turcas, pero responde a las ideas revolucionarias que están transformando el país.

Nuestras mujeres mirarán con envidia a sus hermanas de Turquía y pensarán que por su cultura y educación, por lo que contribuyen al trabajo y al mejoramiento de la vida social, no deben estar privadas del ejercicio de los derechos ciudadanos; que si en la Universidad, en las oficinas públicas y privadas y dondequiera que concurren, compiten dignamente con el hombre, sus aptitudes las capacitan para ser electoras y elegibles y que no existe razón alguna para que se les niegue la facultad de participar en todas las actividades políticas.

Cuando pueblos que parecían tan retardados como el turco, se abren y reconocen que la mujer tiene perfecto derecho a ser considerada igual que el hombre en lo que concierne al ejercicio de la ciudadanía, no se explica que nos empeñemos en evolucionar en ese sentido, aunque sea con extremada prudencia. Quizá se deba a que el feminismo se muestra algo desarticulado entre nosotros, a falta de cohesión entre quienes lo profesan, a que no hay un ideal definido ni se ha intentado una acción verdaderamente seria y tesonera para mover a la opinión pública y hacerlo respetar o mejor temer como fuerza política en perspectiva.

No faltan entre nosotros mujeres avanzadas y de sólida cultura que luchen por la abolición de las diferencias de sexo en el ejercicio de los derechos públicos, no faltan tampoco instituciones que propugnan el sufragio en toda su amplitud; pero los esfuerzos resultan estériles, quiebran porque el individualismo se sobrepone al interés común, porque hay desunión y también ¿por qué no decirlo? rivalidades, no sólo infructuosas, que eso sería bastante para desecharlas, sino notoriamente contraproducentes. En esto no son mejores ni peores que nosotros los hombres. Nos imitan, cuando lo que debían intentar es mostrar mayor templanza, mayor capacidad de sacrificio. Nuestro ejemplo las perjudica, Es, después de todo, natural.

Empero eso mismo nos obliga a juzgar benévolamente y a reconocer que el derecho político femenino, si no favoreciese en nada la marcha de los asuntos públicos, tampoco los perjudicaría, y que por consecuencia no hay razón que aconseje no concederle a nuestras mujeres la facultad de gozarlos, siquiera sea gradualmente, y para que no tengan que decir: mejor están en Turquía. Si colaboraron en la magna obra de la independencia de la Patria, si por razón de vida comparten como profesionales, como empleadas, como obreras, nuestro trabajo; si se sienten nuestras iguales y la progresiva decadencia del espíritu caballeresco nos va haciendo considerarlas más como competidoras que como compañeras, ¿por qué retardarles el voto aunque sea restringido? ¿Se pierde algo con someterlas a un ensayo en el ejercicio del sufragio?

Pensemos que a las ideas de progreso es imposible ponerles puertas, y que las libertades políticas acaso no sean peores que las otras que hemos ido concediendo tácitamente a nuestras mujeres.

BIBLIOGRAFIA

MUSICALIA

En cada número de esta revista —una de las mejores de América en su género—, dirigida por la señora María Muñiz de Quevedo, que rige también el **Conservatorio Bach,** se advierte el afán de superación.

Ensayos orientadores, luminosos, firmados por conspícuos musicógrafos y reseñas y notas, sobre los sucesos musicales de actualidad, fuera y dentro de la Habana, llenan aprovechadamente las páginas de su último número.

Tras unos versos de Federico García Lorca, para un son, un artículo de Adolfo Salaya sobre Franz Schubert y los comienzos del Lied romántico en Alemania.

Benjamín Farnés trata de Stendhal y la música.

Sigue: "Pláticas" por Federico Llural.

Van en "Notas del Extranjero": Manuel Falla, Lydia de Rivera y la orquesta de Lamoureux, "Sobre el Bembé", de Caturla y El violín electripicado, en París.

Un recorrido musical por Barcelona, Bélgica, Italia, México.

Un recuerdo necrológico a Corina Liszt, la hija del gran compositor que ha muerto en Bayreuth.

Después Kaleidoscopio, La Música en la Habana: "Sociedad pro Arte Musical", Anna Duncan, Conferencias de Adolfo Salazar, Inauguración de la Sociedad de Música Contemporánea, "Julián de Gray", "Ana Krusa", "Las orquestas Sinfónica, Filarmónica, Falcón", "Recital Rosa Cabrera de Kowalski".

Termina el nutrido número con "Variedades" y con algunos retratos en color de colaboradores y alumnos de "Historia de la Música", que se da en el Conservatorio Bach.

UN LEGITIMO ORGULLO Y UNA FUERTE ENSEÑANZA

A LAS JUVENTUDES IMPOLUTAS DE AMERICA

Por el Lcdo. QUERIDO MOHENO

COSA de seis meses han debido pasar para que mis enfermedades de los últimos tiempos, fruto del vivir angustiado y trabajoso que venimos arrastrando hace ya largo tiempo los mexicanos, me permitieran acabar la lectura, concienzuda y reflexiva, de un magnífico libro que me enviara desde Caracas su autor, el eminente escritor venezolano don Laureano Vallenilla Lanz, director prestigioso del "Nuevo Diario" que se publica en la bella metrópoli donde, entre otros motivos de suprema atracción, se ofrece a los espíritus el haber sido la cuna del insigne Libertador Simón Bolívar.

No obstante el visible y notorio aire de familia que presentan los pueblos ibero-americanos, vivimos alejados unos de otros como si en lugar de unirnos un lazo de estrecho parentesco, nos separasen abismos étnicos e históricos. Si exceptuamos a Cuba, que gracias en buena parte de mi labor de publicidad al fin ha entrado francamente en el corazón de mis compatriotas, los otros pueblos hermanos de América son para nosotros como vagas designaciones geográficas sin un sentido específico.

Y sin embargo, si el estrecho parentesco de todos estos pueblos no fuera tan evidente e innegable, viniera a demostrarlo por manera irrefragable el libro magistral de Vallenilla Lanz, "Cesarismo Democrático", que lleva ya dos ediciones y que debiera ser lectura obligatoria en las escuelas primarias de estos pueblos nuestros, donde la historia se escribió siempre por los triunfadores y es, por lo mismo, la explosión interesada y sectaria de una tesis que, precisamente por serlo, siempre es profundamente falsa, tan profunda e invariablemente falsa, que debiera uno leerla al revés. "Nombre de secta—, ha dicho Voltaire—, nombre de error; la verdad no tiene sectas; nadie ha dicho jamás que es Enclidista."

Y sin embargo, en todos estos pueblos de nuestra América la historia, que debiera ser acabada expresión de la verdad, ha sido siempre radicalmente sectaria. Porque el culto de la verdad no enraiza sino en el terreno de la tolerancia, y la historia en nuestros pueblos iberoamericanos la dictan las más brutales pasiones y se escribe por mano de los vencedores.

Se me entendería mal, sin embargo, si se pensara que yo condeno la pasión en el historiador; pienso por el contrario que ciertas pasiones de orden superior, como un odio fiero contra la hipocresía, contra la deslealtad, contra la soberbia y contra la avaricia y sobre todo, un santo amor a la verdad, son indispensables para el historiador de altura; y Tácito, uno de los más grandes, no sería Tácito si lo despojáramos de sus santas iras contra los malvados. Entre nosotros la historia no es sino un alegato y un instrumento a servicio de los réprobos, que frecuentemente fueron los vencedores en nuestras contiendas de torpes ambiciones. Y esto tiene que obedecer en buena parte al temperamento, a la estructura del alma mestiza, repleta de violentos apetitos, si hemos de atender a la persistencia del mismo hecho a través de todos los pueblos mestizos de América, justificando la afirmación de un pensador; todo lo que la historia acredita que ha existido en todos los tiempos y en todas las naciones, es de seguro hijo de la Naturaleza.

—x x x x—

El libro magistral de Vallenilla Lanz llegó a mis manos en condiciones nada propicias; en momentos en que, por prescripción médica, viajaba yo profundamente enfermo por el Oeste y el Sur de Estados Unidos. Lo leí a tirones, agobiado de tristezas y de angustias, de dolores físicos y morales, en forma fragmentaria, recorriendo una página hoy para no abrirlo más durante una semana.

Y sin embargo, iba imponiéndose a mi espíritu por la trasparencia de su estilo, que hace pensar en los más ilustres escritores franceses, en Renan, en Taine, en Michelet, por la elevación de los conceptos, por lo impecable de la doctrina, por la fuerte cultura del autor, y por el culto a la verdad que domina en todas las páginas del libro.

Pero no sólo eso; viajando a través de aquellas tierras hoy tan prósperas, que nos fueron arrebatadas ciertamente por una felonía de la política americana, pero más que por eso a causa de la baja estupidez y la rapacidad de nuestros gobiernos, desde Iturbide a Santa Anna, iba yo comprobando de qué manera la evolución histórica de todos estos pueblos se cumple por obra de los mismos factores, con una analogía sorprendente, de tal manera que en muchos episodios de la historia de Venezuela y la de México—y dicho se queda que también en la de los otros pueblos hermanos nuestros—, bien podría sustituirse un nombre por otro sin que los hechos se alterasen, desde los días ya remotos en que los precursores de la revolución de Independencia—porque como magistralmente demuestra Vallenilla Lanz, ni allá ni aquí nuestras llamadas "guerras" de independencia fueron otra cosa que revoluciones domésticas, libradas entre elementos domésticos también—, desde los días ya remotos, vuelvo a decir, en que las clases superiores de la Colonia se nutrían en la lectura de los enciclopédicos franceses, que saturaban su espíritu con los ensueños de democracia, de libertad, igualdad y fraternidad, hasta que idénticos factores sociales determinan como remate de una etapa larguísima de sufrimientos, la aparición, en México, lo mismo que en Venezuela, de un gobierno fuerte, del "gendarme necesario" que coordinando los elementos vitales, dispersos y aturdidos frente a la otra disolvente de los elementos anárquicos, salve los restos de la nacionalidad que va zozobrando en pantanos de sangre y de mentido patriotismo.

Cuando comencé la lectura, me propuse anotar a los márgenes sus mejores pasajes; pero pronto renuncié a la tarea, porque me ocurrió lo que con esos libros estupendos—cada uno en su género—, como el Epistolario de Eca de Queiroz, la Ciudad Antigua de Fustel de lectores anoté algunas que parecen arrancadas a las páginas de la historia nuestra, por supuesto que no a la historia oficial y ortodoxa, sino a la otra, a la que no entiende de adulaciones ni fingimientos, a aquella, en fin, a la que podría uno aplicar las palabras del andaluz que para dar mayor fuerza a su afirmación, decía: "estas no son historias, señor, esta es la pura verdad!"

Pero antes quiero hacer notar que Vallenilla Lanz, con un gran acopio de datos y con una lógica irreflexible y ceñida, ha barrido la embustera leyenda de la guerra internacional combatida contra un tirano extranjero que oprimiera a los generosos pueblos nuestros, tan llenos de virtudes cívicas, para poner en su lugar la verdad histórica, a saber: que aquellos no fueron sino guerras civiles, guerras sociales y de castas, atizadas por los más fieros odios y las más desenfrenadas ambiciones personales. Y téngase en cuenta que Venezuela contó con un factor excepcional, con un jefe supremo del movimiento emancipador, con el insigne Bolívar, que reunía en sí la personalidad de un glorioso guerrero y de un altísimo pensador, tan distinto del tipo de caudillos brutales y carentes de sentido moral que tanto abundaron en la vida política de estos mismos pueblos, ha influenciado, hasta imprimirle todo su carácter, nuestra evolución histórica, explicando la guerra de exterminio de los días de Boves y Morales, en Venezuela, y la guerra de exterminio que aquí en México empezamos a combatir a la muerte de Madero, en 1913, y que aún no apaga del todo sus rencores, en la cual aparecen figuras como la de Francisco Villa, tan brutales y feroces como aquellas fieras de las luchas venezolanas.

—x x x x—

"Pero otro habría sido nuestro desenvolvimiento social y político. Porque Venezuela ganó en glorias lo que perdió en elementos de organización social, en tranquilidad futura y en progreso moral y material efectivos." Así se expresa Vallenilla Lanz a propósito de aquellas enconadas e interminables luchas de su patria, y así nos hemos expresado en México observando que, si después de la batalla del Monte de las Cruces los insurgentes de 1810 hubieran ocupado la capital del Virreynato, la lucha habría sido brevísima y el pueblo no se hubiera enfurecido en la anarquía y en el desconocimiento de los más elementales derechos, durante los once años del desenfreno corridos desde el grito de Dolores hasta Iturbide y el Plan de Iguala, que consumó la emancipación de la Nueva España.

Arranco al libro admirable que vengo comentando este fragmento de una carta del insigne Simón Bolívar, escrita al día siguiente de la batalla de Carabobo:

"Usted se encontrará en Caracas como un duende que viene de la otra vida y observará que nada es de lo que fué.

"Usted dejó una dilatada y hermosa familia: ella ha sido segada por una hoz sanguinaria; usted dejó una patria naciente que desenvolvía los primeros gérmenes de la creación y los primeros elementos de la sociedad; y usted lo encuentra todo en escombros, todo en memorias.

"Los vivientes han desaparecido: las obras de los hombres, las casas de Dios y hasta los campos han sentido el estrago formidable de la naturaleza.

"Usted se preguntará asímismo: ¿Dónde están mis padres, dónde mis hermanos, dónde mis sobrinos?

"Los más felices fueron sepultados dentro del asilo de sus mansiones domésticas, y los más desgraciados han cubierto los campos de Venezuela con sus huesos, después de haberlos regado con su sangre.

Y agrega Vallenilla Lanz: "aquellas mansiones que parecían el asilo de la felicidad, todo había sido arrasado, todo había sido destruído, no por los españoles sino por el torrente incontenible de la democracia. La libertad proclamada tan generosa, tan cándidamente por los nobles patricios que iniciaron la revolución había tomado las formas de aquella rastrera y horrorosa serpiente de que nos habla Lord Macauley en su hermosa paráfrasis.

"Ya lo tenemos escrito en otra parte. Cuando el alma popular se siente sacudida por una conmoción repentina y violenta, lanza a lo lejos su grito o su sollozo, como el tañido de una campana que repercute en el espacio; pero como la liga del metal vibra, el sentimiento popular es siempre impuro."

He aquí una página que bien podríamos escribir los emigrados que aventados bajo extraños cielos durante ocho largos años, regresáramos a México después del desastre de Algibes y la tragedia de Tlaxcalantongo, donde perdió la vida Venustiano Carranza. Y no ya los emigrados de 1914 sino todos los mexicanos de cualquier bandera política, podríamos escribir también respecto de nuestro país estos conceptos:

"Y se ha creído siempre un deber patriótico ocultar los verdaderos caracteres de la revolución que fué, sin duda alguna, la primera de esa larga serie de contiendas civiles que han llenado el primer siglo de vida independiente en todas estas naciones, y que dió en la nuestra origen a los dos bandos políticos, que con diversas denominaciones y proclamando los principios abstractos del jacobinismo, perpetuaban inconscientemente los odios engendrados en aquella lucha sangrienta."

Si me fuera posible ceder a mi deseo, obra de la franca admiración que en mí despierta el magistral estudio de Vallenilla Lanz, vaciara aquí íntegro su trabajo; pero ya que esto no resulta hacedero, atienda el lector a los siguientes pasajes tomados a granel y al azar entre las páginas del magnífico libro, y dígame dónde podría encontrarse un espíritu serio y rígidamente disciplinado que se atreviera a aportar a ellos la más leve rectificación, tratándose de las otras repúblicas ibero-americanas.

"La más espantosa anarquía se desencadena entonces con todos los caracteres de las grandes catástrofes de la naturaleza, y como la consecuencia necesaria y fatal del desequilibrio producido por el sacudimiento revolucionario en aquella sociedad "afectada por una lucha latente que era el efecto de su composición heterogénea", a la vez que de la constitución geográfica del país.

"...pero alentados constantemente por las prédicas demagógicas y las mentidas luchas de principios exóticos entre los partidos tradicionales, en los cuales, si es justo reconocer que figuran hombres sinceramente engañados, en la masa de ambos bandos no palpitaban sino odios y ambiciones personalistas que se disputaban el poder y perpetuaban la anarquía.

"...es evidente, que en casi todas las naciones de Hispano América, condenadas por causas complejas a una vida turbulenta, el Caudillo ha constituído la única fuerza de conservación social, realizándose aún el fenómeno que los hombres de ciencia señalan en las primeras etapas de la integración de las sociedades: los jefes no se eligen sino se imponen. La elección y la herencia, aún en la forma irregular en que comienzan constituyen un proceso posterior.

"Es el carácter típico del estado guerrero, en que la preservación de la vida social contra las agresiones incesantes exige la subordinación obligatoria a un jefe.

"Cualquiera con espíritu desprevenido lea la historia de Venezuela, encuentra que aún después de asegurada la independencia, la preservación social no podía de ninguna manera encomendarse a las leyes sino a los caudillos prestigiosos y más temibles, del modo como había sucedido en los campamentos. "En el estado guerrero el ejército es la sociedad movilizada, y la sociedad es el ejército en reposo."

"Se debe huir a los gobernantes que mucho decretan como de los médicos que prodigan las recetas. La mejor administración como la mejor medicina es la que deja obrar a la naturaleza...

"Durante setenta y tres años, ninguno de sus gobernantes, a excepción de Pando, cumplió su período tranquilamente; y como en México, el asesinato fué casi siempre el único medio de cumplir con el precepto de la alternabilidad republicana... "pero siempre escudándose tras la representación nacional, favorable mito, cuya virtud consiste en satisfacer el espíritu formalista de las mayorías (sería más propio decir: del grupo de los semiletrados, pues en Bolivia la mayoría es indígena y el indio boliviano se halla hoy en el mismo estado que durante la Colonia) dispuestos a dejarse alucinar por todo lo que se presenta dentro del marco de la institucionalidad, variable y tornadizo, pagando muchos esta pueril ambición de gobernar, con lo más preciado, que es la vida. Así, por ejemplo, Blanco muere asesinado a estocadas en un convento; Belzú es asesinado por Malgarejo, en el palacio de la Laz; Melgarejo es asesinado por uno de sus favoritos, en Lima; Morales es asesinado por su sobrino; Daza es asesinado en el Loreto de La Paz... Blanco, Belzú, Córdova, Morales, Melgarejo, Daza, he aquí los nombres de nuestros presidentes asesinados, sin contar los que murieron lejos del país, proscritos."

"Ya hacía muchos años que el Libertador había recomendado a los constituyentes de Angostura, no olvidasen jamás "que la excelencia de un gobierno no consiste en su teoría, en su forma, en su mecanismo, sino en ser apropiado a la naturaleza y al carácter de la nación para quien se instituye. El sistema de gobierno más perfecto es aquel que produce mayor suma de felicidad posible, mayor suma de seguridad social y mayor suma de estabilidad política."

"En Venezuela se ha considerado como una deshonra llamarse conservador.

"El hecho de que un plebeyo, de que un humilde peón como Páez, en un pueblo profundamente conmovido por catorce años de guerra y que profesa hasta el fanatismo el culto del valor personal, hubiera llegado a ser por la sola virtud de sus hazañas militares, no sólo el Jefe Supremo de la República sino el hombre más rico, más adulado, más aplaudido y más temido, debía necesariamente estimular en el espíritu de las clases populares el móvil psicológico de elevarse, de trepar, de asaltar todas las cumbres, rotas casi por completo las antiguas y fuertes vallas que el régimen colonial oponía a la ascensión democrática.

Páez, Jefe Supremo de la Nación, ha significado mil veces más para la democracia venezolana que todas las prédicas de los jacobinos y todos los sacrosantos principios escritos en las Constituciones.

—x x x x—

La lectura de Vallenilla Lanz, me ha hecho pensar constantemente en nuestro ilustre don Francisco Bulnes, salvo que Bulnes era también un eminente orador—y yo no se si el autor de CESARISMO DEMOCRATICO lo es así mismo—, Vallenilla Lanz reune todas las superiores cualidades que distinguieron al autor de "Las grandes mentiras de nuestra historia." "El porvenir de las Naciones Hispanoamericanas", "El Verdadero Juárez" y tantos otros libros que bastarían, cada uno de ellos, a conferir a su autor la legítima reputación de escritor insigne, y que hacen de Bulnes uno de los más ilustres pensadores de nuestra raza, todas esas cualidades, digo, concurren en el prestigioso director del "Nuevo Diario" de Caracas, con la ventaja para éste de un mayor equilibrio, de una atemperación mayor del espíritu, que le evitan caer en las exageraciones y paradojas de nuestro glorioso compatriota.

Y yo, que me mantengo condenado a la triste necesidad de vivir fustigado a mediocres y tontos presuntuosos, a quienes tanto y tan noblemente detestaba el excelso Maestro de Germinal y L'Asommoir porque ellos retardan el definitivo advenimiento de la verdad y la justicia, me siento confortado al ejercitar mi pluma en generosas y justas alabanzas, señalando a las juventudes de América, que aún no estén inoculadas por los innobles apetitos de la hora presente, señalando al ilustre escritor venezolano como uno de los más legítimos orgullos de nuestra América y señalando también su libro admirable como una fuerte y consoladora enseñanza.

Modelo de Molyneux. Crepé de lana color negro. Forrado con Georgette blanca. Armoniza con una blusa blanca.

JORNALES FORD

Por ANTONIO ESCOBAR

MR. Ford, el rey, Emperador y Gran Lama del automóvil sabe hacer las cosas y las hace originales. No ha establecido en varios países sucursales de su fábrica de Detroit, que hubieran sido extranjeras; lo que ha hecho ha sido organizar en todos esos países compañías, que son nacionales, aunque en ellas la mayor parte del capital pertenezca a la **Ford Motor Company.**

Con esto, como la parte menor del capital—el 40 por 100, según se ha dicho—pertenecerá a accionistas de Alemania, la Gran Bretaña, Francia, Holanda, España, Italia, Bélgica, Dinamarca, Suecia, Polonia, Finlandia y Turquía, en todas esas naciones—a las cuales seguirán otras, —tendrá amigos la empresa y en todas se quedará el 40 por 100 de los beneficios. En Cuba ¿qué tanto por ciento posee la gente de la isla en los Centrales azucareros fomentados por el capitalismo americano?

Agregaré, para completar este punto, que si aquellos capitalistas de allá tienen la menor parte—aunque considerable de las acciones—los obreros europeos se llevarán la mayor porción de los jornales, porque de los Estados Unidos no irán más braceros que los indispensables para amaestrar a los de cada país, y en algunos de estos (los que están adelantados en la industria) ni siquiera se necesitarán maestros. Y a los empleados y braceros se les reservarán acciones, como se hace en la fábrica americana de mister Ford.

Este pagará jornales más altos que los corrientes en Europa, conducta que ha emocionado allá igualmente a los fabricantes y a los obreros; a los primeros, dolorosamente, porque eso movera a sus operarios a exigir que se les retribuya mejor; y a los segundos, porque pone en sus manos un arma contra los patronos explotadores.

En Detroit el jornal mínimo pagado por Mr. Ford es de 7 dollars; cantidad con la cual tiene el bracero lo bastante para vivir bien y ahorrar algo. ¿Cuánto debe recibir el trabajador europeo en cada nación para tener una condición igual a la de su compañero americano?

Aquí viene otra de las cosas de Mr. Ford. Por iniciativa suya, la Oficina Internacional del Trabajo hará una investigación en Detroit y otra en las ciudades europeas en que funcionan o funcionarán pronto las compañías creadas por el genial "automovilero", y que son:

Manchester, Londres, Cork, París, Marsella, Berlín, Amberes, Helsingfors, Copenhague, Stockolmo, Génova, Barcelona, Varsovia y Constantinopla (ahora Istambúl.)

Una comisión de la Oficina Internacional averiguará cuál es la alimentación y lo que cuesta, de los obreros en Detroit; y además reunirá muestras de las ropas que usan los obreros y sus familias; asimismo del calzado, de los utensilios de cocina y demás artículos de uso doméstico, etc. Llevará a Europa esas muestras e investigará cuál es allá el precio de todo ello. Y por medio de estas investigaciones se pondrá en claro cuál es el jornal que necesita el bracero europeo para vivir como vive el americano con un jornal de 7 dollars en Detroit.

Eso que se necesite en Europa determinará el jornal mínimo que se pagará en las compañías de lo que llamará "constelación fordiana," en las ciudades ya mencionadas. La investigación estará terminada dentro de seis meses; y es posible que haga descubrimientos interesantes.

Aún no está hecha y ha producido un efecto bastante cómico en Inglaterra. En la lista de las ciudades investigadas figuran, como va dicho, dos inglesas: Londres y Manchester. El gobierno británico teme que si se descubre que el costo de la vida del obrero es mayor en Londres que en Manchester, los braceros de la primera de esas urbes exijan aumento en los jornales. En previsión de esta peripecia, se opone a que se publiquen separados los precios de Londres y de Manchester. Quiere que se de a conocer un promedio de precios que englobados comprendan los de las ciudades.

Esto es mala fe e ir contra los intereses de los trabajadores de Londres; hecho por un gobierno laborista, resulta divertido y me obliga a repetir lo que dije, días atrás, de ciertas consecuencias de los gobernantes británicos, aplicándoles un **bon mot** francés: "Un jacobino ministro no es siempre un ministro jacobino."

Y luego la cosa es tonta; porque ¿cómo impedir que se sepa lo que se pretende ocultar? La Oficina Internacional del Trabajo y Mr. Ford, no depende del gobierno británico y no están por lo tanto obligados a ejecutar lo que éste desea. Y suponiendo que se prestaran a complacerlo, no faltaría quien diese a conocer las cifras separadas de las dos ciudades; a los obreros de Londres, que son muchos y están organizados, no les sería difícil conseguirlas y publicarlas, poner en solfa a Mr. Mac Donald y sus compañeros de gabinete y obligar a los patronos de la capital a pagar jornales más altos que los de Manchester.

Si, como es probable, de esta iniciativa de Mr. Ford, resulta probado que en todas aquellas catorce ciudades europeas, abarcadas por la investigación, el obrero necesita ganar bastante más que hoy para vivir como su hermano el de Detroit, el célebre automovilero va a originar una revolución social, pacífica, de justicia y verdaderamente cristiana, en aquella parte del mundo. Allí el obrero exigirá, y lo obtendrá, un "jornal Ford" aunque los fabricantes tengan que contentarse con dividendos menores.

Mr. Ford comenzó siendo obrero y, según él mismo ha contado, lo pasó tan mal que un año él y su familia se quedaron sin comer pavo por Navidad. El mérito de este gran capitán de industria, en lo moral, está en que, habiendo llegado a ser un multimillonario, piensa y siente como obrero. Su noble conducta hace más para resguardar el presente sistema económico-social que las persecuciones contra los insensatos que aspiran a derribarlo.

Nueva York, 9 de Julio.

LA ESCUELA MODERNA

Por el Dr. ALEJANDRO NEYRA

PROBLEMAS VITALES

SE puede asegurar que una de las condiciones indispensables para establecer una "Escuela Nueva" es que esta se instale en el campo; porque en el campo hay caudal inagotable de luz, de aire y de agua, que son elementos indispensables para la cultura física y no hay educación sin cultura física. Por que el trabajo agrícola es lo más grande y más adecuado al desarrollo de las facultades anímicas del niño.

La "Escuela Nueva" fija su vista en el campo, porque allí la Naturaleza ayuda la obra del trabajo y su acción es bienhechora. Todo contribuye en el campo a la alegría del niño y a su disposición para el trabajo.

Esa alegría y esa salud son auxiliares poderosos del maestro; mejor dicho de la maestra; porque en todas esas Granjas y en esas "Escuelas Jardines" y "Escuelas en Comunidad" de Alemania y de Francia, son mujeres las que dirigen a los niños hasta los siete años; porque la feminidad se adapta para esa dirección y el niño recibe mejor los cuidados de la mujer.

Las escuelas en el campo se adaptan mejor a los trabajos de carpintería, de herrería, y a los trabajos manuales, y alrededor de esos trabajos giran las enseñanzas.

Apena mucho, al amante de los progresos de la enseñanza, ver que cuando todo el mundo civilizado fija la vista en el campo y en la agricultura, Cuba parece huir con horror de esa bellísima fuente de enseñanza y manantial de grandes recursos.

Nosotros no hemos podido implantar en este Distrito Escolar ningún amor a la agricultura, ni nos ha sido posible ayudar a las maestras rurales a inculcar a los niños campesinos esas ligeras enseñanzas. La inercia de las Juntas de Educación nos han hecho fracasar a pesar de la muy buena voluntad de las maestras.

Dirija la vista a esa pequeña caseta, casi bohío, sin agua y sin letrinas; pegada a la carretera y con veinte pupitres en su interior que apenas caben, y en cada uno de ellos dos y hasta tres niños molestísimos. El pupitre está desterrado de la Escuela Nueva. Es un mueble de tortura donde el niño se deforma y sufre. La Escuela nueva no lo admite y sólo tiene mesas y sillas para todos los niños según sus edades.

Las "Escuelas Jardines" son instituciones que cumplen muy bien sus fines educacionales. Los niños cultivan y recogen el producto de su trabajo. No es el primero, no es lo que valen los frutos, las hortalizas o los muebles o los objetos que se hacen, lo que se persigue; es el afán de modificar los procedimientos de enseñanza adaptándolos como progreso de Pedagogía a la "Escuela del Trabajo".

Nosotros hemos expuesto algunas reflexiones acerca de la misión que entre nosotros desempeñan las Juntas de Educación y después de lo que sobre la materia se ha escrito y después de ver prácticamente los resultados de esos organismos insisimos en que no deben existir.

M.E.C.D. 2016

BROOKLYN Y CUBS COMIENZAN HOY UNA SERIE

GALLANT FOX HIZO MUY MALAS PRACTICAS

SportS DIARIO DE LA MARINA SportS

AÑO XCVIII — LA HABANA, MIERCOLES, 16 DE JULIO DE 1930 — PAGINA DIECISIETE

Watson Clark se Cubrió de Gloria Dejando a los Piratas en un Hit

El joven lanzador del Tio Robinson estuvo a punto de ingresar en el hall de la fama pitcheando un juego de cero hits, cero carreras.-Los Robins le ayudaron mucho

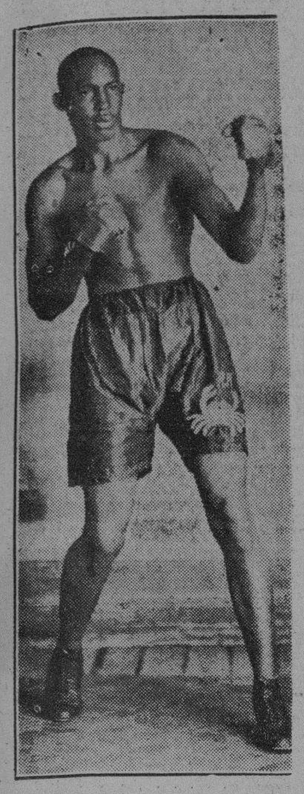

ROGELIO MESTRE, peso completo cubano que se batirá el sábado con Goyito Rico en opción a la faja de su división en la Arena Polar.

Ajedrez Internacional

LOS ESTADOS UNIDOS SE ANOTAN SU SEGUNDA VICTORIA

HAMBURGO, Julio 15. (AP.)—El team de los Estados Unidos en el Torneo de la Federación Internacional de Ajedrez se anotó su segunda victoria en la tercera vuelta a expensas de Finlandia por tres a cero con una partida por terminar.

Frank J. Marshall y H. Steiner de Nueva York y J. A. Anderson de San Luis, fueron los vencedores, derrotando respectivamente a Gauffit, Larson y Rahur. El juego entre I. Kashdan de Nueva York y Krogius fué aplazado con la posición a favor del primero.

El campeón del mundo el doctor Alekhine de nuevo jugó por Francia, esta vez contra Suecia y venció a Stahlberg en 31 movimientos.

Después de su triunfo sobre Finlandia los norteamericanos jugaron su match con Polonia empatando a dos contra dos. Las cuatro partidas fueron tablas. Marshall, Kashdan, Steiner y Anderson jugaron con Tartakower, Rubinstein, Przepiorka y Fraydman respectivamente.

A continuación otros resultados de la cuarta vuelta:

Suecia	3.1/2
Rumania	2.1/2
Noruega	2.1/2
Islandia	1/2
Finlandia	1.1/2
España	1.1/2

GALLANT FOX HIZO MALAS PRUEBAS

CHICAGO, Julio 15. (AP.)—Gallant Fox hizo hoy un galope de práctica tan poco recomendable que es posible sea retirado de la Copa de Oro de Arlington de $25.000 que se corre el sábado próximo.

Pedro Proenza, peso mediano de Camaguey que pelea el Sábado en el programa de Parga.

WRIGHT BATEO OTRO HOME RUN

BROOKLYN, Julio 15. (AP.)—Watson Clark, uno de los lanzadores más jóvenes del staff del Tío Robinson y posiblemente uno de los mejores pitchers zurdos que ha tenido el club en los últimos diez años, sin exceptuar a Jess Petty que pitcheó siempre magnífica pelota para los Dodgers, colocó hoy su nombre en el «hall de la fama» al dejar a los terribles bateadores del Pittsburgh Piratas en un hit sin carreras, después de burlarse de ellos durante toda la tarde, mezclando una bola sumamente lenta con prodigiosas curvas.

La performance de Clark ha tenido gran importancia y ha sido vista con muy buenos ojos por los críticos debido a que el muchacho solo tenía dos días de descanso cuando Robinson le ordenó que se hiciese cargo del box. Su pitching fué magistral en todos los momentos y solo un single de Pie Traynor, producido en el segundo inning, cuando todavía no había entrado en verdadera forma, le impidió pitchear el primer juevo de cero hits, cero carreras de la temporada.

Solo un bateador logró pisarle la intermedia en toda la tarde. Ese fué el short stop Engle, que llegó a primera por base por bolas en el tercer innings y se robó seguidamente la segunda cuando López parpadeó un poco al ejecutar el tiro a la base. Después de esa entrada, todos los demás hitters fueron retirados en sucesión y así el triunfo del team no estuvo en dudas en ningún momento.

Brame, por su parte, pitcheó otro juego excelente por los Piratas, pero la imposibilidad de contener a Glenn Wright le obligó a cargar con la derrota. El gran short stop de los Robins inició el rallí del segundo inning que produjo tres carreras, bateó un doble en el cuarto que fabricó otra carrera y disparó su tercer home run en tres días en el octavo para anotar la quinta del game.

El rally de tres del segundo acto cristalizó en esta forma: Bissonnette inició el inning tomando ponche. Wright disparó un hit al right. Boone le siguió con otro por el mismo territorio y Wright corrió prodigiosamente hasta tercera. Desde allí anotó cuando Gilbert produjo un doble al left field. López murió en un fly corto al short, pero Clark bateó de hit por encima de la segunda y Boone y Gilbert pisaron el home plate.

En el cuarto inning Wright inició otra vez los fuegos artificiales con un tubey por el left. Ese fué su sexto hit consecutivo en dos días. Boone murió en foul a Hemsley. Gilbert murió en fly a Lloyd Waner, pero López trabajó una buena base por bolas a Brame y seguidamente Clark produjo un nuevo hit que metió a Wright en home con la cuarta carrera del game.

Con el batazo López fué hasta segunda, pero de ahí no pasó, pues a pesar de que Frederick llenó las bases al recibir una base por bolas, Fin bateó por segunda y Frederick fué forzado en esa base.

La última carrera, como dijo anteriormente, se produjo al batear Wright su tercer home run en días pasados. La pelota salió directamente hacia las gradas del left field, siendo uno de los batazos más recios que se han conectado este año en Ebbetts Field.

Mañana miércoles comenzará una importante serie de cuatro juegos entre los Robins y el Chicago Cubs, que son sus contrarios más cercanos. Lusue parece indicado para pitchear el primer game.

PITTSBURGH

	V.	C.	H.	O.	A.	E.
L. Waner cf.	3	0	0	3	0	0
Brickell cf.	0	0	0	1	0	0
Bool xx.	1	0	0	0	0	0
P. Waner rf.	3	0	0	2	0	0
Grantham 2b.	3	0	0	2	3	0
Comorosky lf.	3	0	0	3	0	0
Traynor 3b.	3	0	1	3	0	0
Suhr 1b.	3	0	0	5	0	0
Engle ss.	2	0	0	1	2	0
Hemsley c.	3	0	0	4	0	0
Brame p.	2	0	0	0	1	0
Flagstead x.	1	0	0	0	0	0
Totales	27	0	1	24	6	0

r Bateó por Brame en el noveno.
xx Bateó por Brickell en el noveno.

BROOKLYN

	V.	C.	H.	O.	A.	E.
Frederick cf.	3	0	1	5	0	0
Finn 2b.	4	0	0	2	1	0
Herman rf.	4	0	0	4	0	0
Bissonette 1b.	4	0	0	6	0	0
Wright ss.	4	3	3	2	2	0
Boone lf.	4	1	1	2	0	0
Gilbert 3b.	4	1	1	1	0	0
López c.	2	0	0	5	1	0
Clark p.	3	0	2	0	0	0
Totales	32	5	8	27	4	0

ANOTACION POR ENTRADAS

Pittsburgh	000 000 000 — 0
Brooklyn	030 100 01x — 5

Empujadores de carreras: Gilbert 2; Clark 2; Wright. Two base hits: Gilbert, Wright. Home run: Wright. Stolen base: Engle. Left on bases: Pittsburgh 1; Brooklyn 6. Bases por bolas: por Clark 1; por Brame 3. Struck outt: por Clark 4; por Brame 2. Umpires: Clarke, Morár

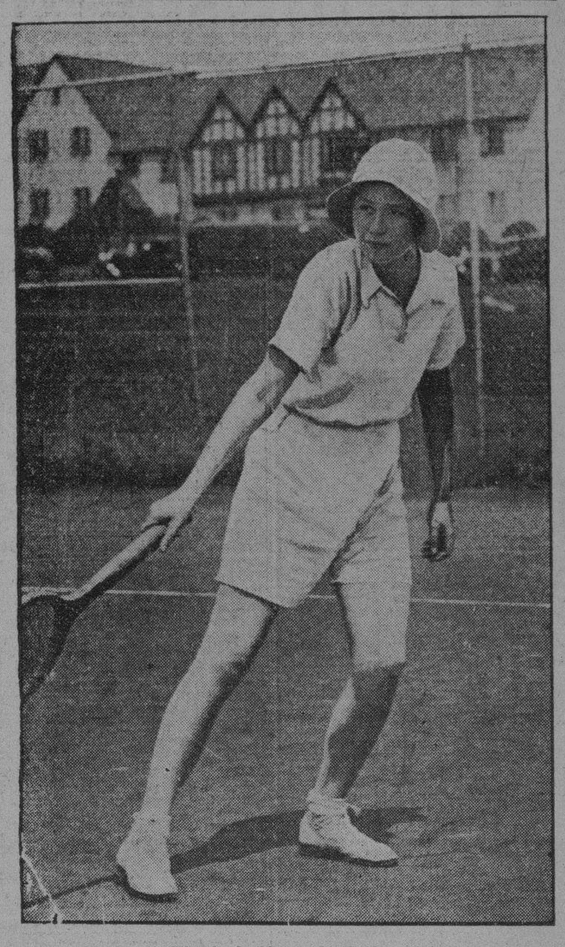

La señorita Margarita Wood, de Nueva York, ha encontrado el mejor traje para jugar tennis, como se ve, con pantalones cortos que no dificultan ningún movimiento.

Ganaron los Yankees La Serie al Chicago

En el Juego Final Vencieron con Score de 9 por 4 Después de Conectar 18 Hits Sobre las Curvas de Caraway y Walsh.- Byrd Disparó un Home Run.-Varias Notas del Encuentro

CHICAGO, Julio 15. (AP).— Los New York Yankees lograron ganar su primera serie en la presente invasión que hacen por los terrenos del Oeste, al derrotar por tercera vez a los White Sox de Chicago con anotación de 9 por 4.

El match fué un verdadero duelo de batazos entre los visitantes y el equipo local, pero los Mulos de Manhattan lograron ligar con mas oportunidad sus batazos y eso le condujo facilmente al triunfo. Gehrig, Byrd, Lazzeri y Chapmann fueron los productores de todas las carreas Yankees, al batear como verdadero mulo frente a los pitchers Caraway y Eddie Walsh que fueron utilizados por Donie Bush.

Herb Pennock pitcheó todo el juego por los Yankees y permitió 12hits, pero puede asegurarse que en ningún momento estuvo en peligro de perder el choque, pues casi todos los batazos cristalizaron después de dos outs, y siempre le fué facil completar el out final.

Seis players chicagoenses fueron víctimas de sus curvas, en tanto que nueve jugadores Yankees resultaban víctimas de los lanzamientos de los pitchers del Chicago.

Rosy Ryan debutó hoy como tercera base del Chicago (Sustituyó al veterano Willie Kamm, que está jugando muy ponremente) y produjo un home run y un hit en cuatro excursiones que hizo al plate. Además fildeó como un león en la posición realizando una brillante asistencia sobre un batazo del Babe.

El Bambino jugó los cuatro primeros innings pero después se retiró en favor de Earl Combs. Todavía no parece encontrarse en condiciones y visto desde los stands parece que no puede agarar el bate en condiciones.

Sammy Byrd fué el héroe del ataque Yankee, habiendo producido cuatro hits. Uno de ellos de cuatro esquinas.

El score:

NEW YORK

	V.	C.	H.	O.	A.	E.
Byrd rf	5	1	4	3	0	0
Lary ss	5	0	2	3	3	1
Ruth lf	2	0	0	0	0	0
Combs lf	3	0	0	0	0	0
Lazzeri 2b	5	2	3	3	7	1
Gehrig 1b	5	2	3	8	1	0
Rice cf	5	2	2	2	1	0
Chapman 3b	4	1	3	1	1	0
Bengough c	4	0	0	7	0	1
Pennock p	4	1	1	0	2	0
Totales	42	9	18	27	15	3

CHICAGO

	V.	C.	H.	O.	A.	E.
Watwood 1b	5	0	2	8	2	0
Mulleavy ss.	5	1	2	3	2	0
Reynolds rf	5	0	1	2	0	0
Tolley lf	5	0	0	0	0	0
Cissell 2b	5	2	2	2	3	0
Barnes cf	4	1	2	2	0	0
Ryan 3b	4	1	2	0	1	0
Tate c	4	0	2	10	1	0
Caraway p	3	0	1	0	1	0
Walsh p	1	0	0	0	1	0
Totales	41	5	14	27	11	0

Anotación por entradas:

New York	000 300 240—9
Chicago	010 200 011—5

SUMARIO:

Runs batted in: Tate, Gehrig, Rice (3), Bengough, Ryan, (3), Byrd (3), Lary, Reynolds. Two base hits: Tate, (2) Lazzeri, Chapman, Lary (2), Gehrig, Mulleavy. Three base hits: Gehrig, Cissell, Reynolds. Home runs: Ryan, Byrd. Stolen base: Reynolds. Left on bases: New York 9; Chicago 9. Struck out: Caraway, 7; Pennock 6; Walsh 2. Hits a Caraway, 16 en 7 innings, a Walsh 2 en 2 innings. Losing Pitcher: Caraway. Umpires: Owens, Moriarty y McGowan. Time of game: 2:29.

Rico Contra Mestre

POR EL CAMPEONATO DEL PESO COMPLETO DE CUBA

Al match del pasado sábado, donde pelearon Canedá Lee y el vasco aragonés Ignacio Ara, que llevó un abarrotamiento a la Arena Polar, sigue el del próximo sábado por el campeonato del peso completo de Cuba entre Goyito Rico y Rogelio Mestre, a diez rounds. Mestre ha sido el único peso absoluto cubano que le ha ganado al oriental Goyito Rico, la primera por decisión y la segunda por foul, teniendo por lo tanto motivos sobrados para considerársele oponente fuerte.

Otra pelea de campeonato ha de ser la de José Valdés y José Iglesias, se disputarán la faja light heavy weight de Cuba. Ya era hora que se tratara de saber a quién corresponde el primer lugar en cada división, normalizar las categorías en el boxeo. Iglesias ha ganado a Martín Pérez (El Terrible Cocinero) por K. O., al moro Abd-El-Kebir, a Angel Sánchez y a muchos más.

José Valdés (de Ciego de Avila), ha vencido, entre otros, a Martín Pérez, Jesús Rodríguez (La Pantera de Arosa), y a Malpica hace pocas semanas, por lo que tanto Valdés como Iglesias son los llamados a discutir en primer término la faja del peso completo ígero. Luego vendrán los que se crean con flus para esa división. Este match también ha de ser a diez rounds.

Pedro Proenza, el peso mediano de Camagüey es otro que ha de participar en el magnífico programa sabatino. Luis Parga está organizando el menú para que tenga la mayor atracción y nada deje que desear en el ánimo de los fanáticos. Mañana ofreceremos más detalles.

Bat Battalino Ganó por K.O.

El Retador no Pasó del Quinto Round a Pesar de los Esfuerzos que Realizó. El Público Silbó a los Boxeadores

HURLEY STADIUM, East Hartford, Conn. Julio 15. (AP)—Bat Battalino defendió con éxito su título esta noche al noquear a Ignacio Fernández fornido y recio filipino en el 5o round de un match a 15.

La gente abucheó estontoreamente a los contendientes y rugió: «¡Pala!» al ver al boxeador que nunca había sido noqueado escuchar la fatídica decena en el 5o. round después de besar el suelo seis veces en el segundo.

El público le gritaba a Battalino que acabara pronto con su rival, quien en un encuentro anterior tumbó y todo al campeón aunque perdiendo, a pesar de eso, la decisión. Fernández mordió el polvo en el segundo round escuchando contar cinco, seis, tres, tres, uno y cuatro segundos como consecuencia de golpes que apenas se notaron desde el ringside.

El filipino que se las ha tenido tiesas con los pesos plumas y ligeros que más duro pegan y recibido sin pestañear sus más recios golpes, no tocó a Battalino lo suficiente para descomponerle siquiera el peinado.

El golpe de gracia fué una derecha a la mandíbula. El quinto round duró dos minutos y cincuenta segundos. Battalino pesaba 125.1/2 libras y Fernández 126.

Paul Rojas, un peso medio cubano de excelente aspecto, dió a Johnny Haystack de Binghampton, N. Y. una tremenda páliza en un match a 8 rounds que precedió al titular, pero no pudo noquear al fornido neoyorquino. Un derechazo al mentón tumbó a Haystack por ocho segundos en el cuarto round y se mantuvo tambaleándose alelado bajo una granizada de derechas en los dos últimos rounds. Haystack a duras penas duró el último y la decisión a favor de Rojas fué una simple formalidad.

TRIUNFO ARGENTINA EN EL UNICO JUEGO

La anotación final del partido fué de una por cero. El tanto se debió a un free kick

BUENOS AIRES, Argentina, Julio 15. (AP).—La Argentina derrotó a Francia por 1 a 0 en el único match del campeonato de soccer del mundo que se jugó hoy.

El free kick de Monti después de 36 minutos en el segundo período fué el único goal del partido.

El juego fué violentísimo y muy reñido. Los espectadores dieron libre expresión a sus sentimientos sin tratar de dominarlos en lo más mínimo.

Cherro, del equipo argentino, se trastornó de tal modo a causa de los gritos y de las protestas por parte del público que sufrió un colapso nervioso y tuvo que retirarse.

Mañana sólo se jugará un match, el de Méjico contra Chile. Los Estados Unidos jugarán su segundo partido el jueves contra el Paraguay.

Los quince mil aficionados que se reunieron para presenciar el partido siguieron todas las jugadas del mismo con extremo interés, y fueron compensadas con un primer tiempo estupendo. En esa primera parte del partido, ninguno de los dos equipos anotó, a pesar de que los argentinos demostraron más técnica en sus jugadas.

Los delanteros franceses fueron los verdaderos héroes de la resistencia hecha por el equipo galo. Cargaron enérgicamente en todos los momentos y si no anotaron fué sencillamente porque los argentinos jugaron mucho a la defensiva.

Otro que se distinguió en este departamento del juego fué el portero francés, que detuvo consecutivas cargas argentinas que parecían destinadas a convertirse en goal. El segundo tiempo se caracterizó por las buenas jugadas defensivas de los argentinos; los cuales impidieron a toda costa las anotaciones de los visitantes.

El juego gustó mucho a pesar de que en algunos momentos del segundo half se jugó con bastante violencia, restándole alguna brillantez al partido ciertos fouls que se permitieron.

El equipo argentino estaba hoy constituído del siguiente modo: Bossio; De la Torre; Muttis; Juan Evaristo; Monti; Suárez; Perinetti; Varallo; Ferreyra; Cherro y Manuel Evaristo.

El de Francia era el que a continuación se expresa: Tassin; Capé.le; Mattler; Chantrel; Pinel; Villaplane; Liberated; Delfour; Machinot; Laurent y Lopgillier.

Ecuatorial de lana "Priestleys", London, Verano 1930. Almacén de Paños SOBRINOS DE NAZABAL, Muralla 70.

Quadrini Presentó Resistencia, Pero al Final Fué una Víctima Más del Kid

Después de boxearle suavemente en los primeros rounds, el Kid trató de liquidarlo a mediado del bout, pero no pudo.-Le ganó la pelea a fuerza de jabs.-En los 2 últimos rounds buscó el K.O.

(Por Orlo Robertson)

Cronista deportivo de la AP.

QUEENSBORO STADIUM, Nueva York, Julio 15. (AP.)—Kid Chocolate, pesando 128 y medias libras de mecanismo peleador, originario de Cuba, obtuvo bailando y jabeando una decisión a 10 rounds sobre Luigi Quadrini, campeón de Italia de peso pluma en el ring del Queensboro Stadium durante la noche de hoy.

Escogido como un match en que el Kid podría obtener una buena faena preparatoria para su más importante combate con Jack Kid Berg, de Inglaterra, en Agosto, el cubanito del alisado pelo, se vió forzado a emplear todos los recursos estratégicos en su poder para rechazar al pertinaz si no muy diestro Quadrini.

Más de 10.000 de los fieles fanáticos neoyorquinos se presentaron en la Arena, esperando ver al habilísimo Kid acabar muy pronto con su contrario, de menor talla que él. Y en lugar de esto contemplaron a Quadrini amarrando depetidas veces al Kid, y ganando inesperadamente uno o dos rounds gracias a su táctica tenazmente agresiva, que forzó a «Choco» a ejecutar un brillantísimo final para poder salir victorioso.

Contento al parecer con conseguir una temprana ventaja con sus golpes rectos cortos en la primera mitad del bout, el Kid de pronto se hizo cargo de que no conectaba muy a menudo que digamos con su potente derecha. Sus jabs con la zurda, no obstante, dieron en el blanco y mantuvieron a Luigi a buena distancia, excepto en los raros casos en que penetraba gazapeando dentro de los largos y huesudos brazos del cubano y daba comienzo a un ataque con los dos puños que enviaban al Kid hacia atrás.

La hoja de anotación de la Associated Press dió a Chocolate el 1o., 3o., 4o., 7o., 9o., y 10.; rounds y a Quadrini el 6o. En el 2o., el 5o., y el 8o., hubo empate.

Después de contentarse, a juzgar por las apariencias, con tener a raya a su rival durante los cinco primeros rounds, Quadrini se abrió de pronto destapándose con un ataque en el 6o., que hizo al delirante público vociferar frenéticamente por el nocaut. Un derechazo feroz a la cara abrió una pequeña cortada en el labio de Choco, pero el recio cubanito reaccionó vigorosamente.

En un supremo esfuerzo para terminar el encuentro con un nocaut, el orgullo de Cuba se abrió de par en par en el 7o., de nuevo jabeando con su izquierda y de vez en cuando largando a todo lo que daba su derechazo noqueador, un estilo de ataque que debilitó a su contrario de menor talla.

Ambos aflojaron en el 8o., pero Chocolate salió en el 9o., como un león hambriento que va a la carga. Un cruce de derecha pescó a Quadrini de lleno en la punta de la quijada y lo lanzó tambaleándose contra las sogas. Parecía estar al borde del nocaut, mientras el Kid le atizaba todos los golpes de su extenso y variado repertorio, aunque sin poder descargar el golpe de gracia decisivo.

Enronquecidos los espectadores al rugir pidiendo de nuevo un nocaut, la pelea terminó del mismo modo que comenzó lenta y sosamente.

El público de 10.000 personas pagó $17,558 de los cuales unos $7.000 se destinarán a fines benéficos para la raza de color. Chocolate recibió el 20 por ciento de los ingresos y Cuadrini el 10 por ciento.

El Kid pesó 128 y medias libras y Quidrini 2 y mediasmenos.

DIEZ MIL FANATICOS PRESENCIARON EL BOUT

PRIMER ROUND

Chocolate sobresalía con mucho en estatura cuando se encontraron en el centro del ring y boxearon a fin de obtener una apertura.

Quadrini dió el primer golpe, pero no fué más que uno muy lijero al cuerpo. El Kid cruzó con su izquierda a la cara, recibiendo en respuesta una serie de derechas e izquierdas y se vió forzado a romper.

Adelantando con la zurda, Chocolate conectó sólidamente dos veces al rostro de Quadrini al terminar el round.

SEGUNDO ROUND

Gazapando, acometiendo a saltos en un esfuerzo para penetrar la defensa casi perfecta del italiano, Chocolate por fin logró descargar su izquierda al cuerpo, y a continuación tiró un golpe a la cabeza. Quadrini, no obstante, se cubría bien y resultó un blanco difícil para las trompadas bajas del Kid. Quadrini largó un fulminante derechazo al cuerpo, pero recibió una izquierda en contestación. Terminaron el round bailando por el ring.

TERCER ROUND

El Kid no perdió tiempo en abrise al comenzar la tercera sesión. Su zurda recta y su cruce de derecha hicieron blanco repetidas veces y, por el contrario, Quadrini no logró colocar un golpe.

El brillante cubano falló con un swing de derecha y dejó una apertura a la derecha recta de Quadrini. La respuesta de Chocolate fué un izquierdazo a la cabeza y lo siguió con un hook de derecha a la línea de la faja.

Quadrini persistió en entrar dentro de los largos brazos de Kid, impidiéndole así que le pegase a larga distancia.

CUARTO ROUND

De nuevo, al principiar el cuarto round, Chocolate halló en el ágil Quadrini, siempre en movimiento, un blanco elusivo, pero por fin pudo descargar un par de derechazos al cuerpo. Luigi devolvió un golpe ligero al cuerpo.

Un cambio de golpes que se produjo fué todo en favor del Kid, cuyas trompadas parecían más duras, y de mayor efecto. Acometiendo denodadamente Chocolate se abrió por primera vez e hizo retroceder a su contrario con derechas e izquierdas primero al cuerpo y luego a la cabeza al finalizar el round.

QUINTO ROUND

Chocolate hizo toda clase de esfuerzos para complacer a su público, pero fué descubriendo en el italiano un gran peleador de defensiva.

Quadrini se destapó con un derechazo al cuerpo, golpe que hizo lanzarse al Kid contra el italiano como un gato montés. En un clinch el cubano llevó la mejor parte del cambio, pero Quadrini sacudió al Kid con un potente derechazo de arriba abajo. Se pesaron el último minuto del round boxeando de salon para dar con una apertura.

SEXTO ROUND

Como una máquina perfecta de pelear, Chocolate continuó su táctica agresiva, descargando la derecha al rostro de vez en cuando en la primera porción del 6o. round.

Los jabs del Kid hicieron romper al italiano por todo el ring, pero de pronto atacó y descargó un derechazo, bien que no hizo daño.

En un violento cambio desde cerca, Quadrini le hizo una pequeña cortada a Chocolate en el labio, haciendo retroceder al cubano al terminar el round. Este fué el primero que ganó el italiano.

SEPTIMO ROUND

Chicolate salió a pelear muy fuerte, no obstante en el 7o. pero despues de unos cuantos recios izquierdazos volvió a convertirse en el blanco del ataque a dos puños de Quadrini. Los golpes no lastimaron al Kid, aunque le hicieron ceder terreno. Tratando a ojos vistas, de ganar por nocaut, Chocolate empezó a tirar swings con la derecha, pero Quadrini se metió dentro de esos golpes. Cambiando el ataque y dirigiéndolo al cuerpo, el Kid peleó a trompada limpia con su contrario de menor talla ytuvo la mejor parte del cambio.

OCTAVO ROUND

Persistiendo Quadrini en pelear de cerca y sin poder Chocolate propinar el golpe de gracia, la primera parte del octavo round se convirtió en una contienda bailable. Chocolate salió con un tremendo swing y fueron al clinch. En un cambio de golpes desde cerca no hubo ventaja para nadie, pegando Quadrini a la cabeza y contestando el Kid con golpes al cuerpo.

Chocolate de nuevo erró un derechazo recibiendo una violenta izquierda en contestación, al dar fin el round.

NOVENO ROUND

Chocolate se le fué encima a Quadrini al comienzar el round, tirando un fuerte derechazo a la cabeza que tumbó al italiano sobre las sogas. Se levantó sin oir contar, pero tan solo para ser víctima de otro feroz ataque con ambos puños. Los golpes hicieron efecto a Quadrini porque empezó a aflojar.

Luigi trató de pelear a puñetazos limpio con el cubano pero los fulminantes izquierdazos de éste y sus potentes ganchos con la derecha lo dominaron por completo.

DECIMO ROUND

Quedrini trató de llevar la pelea a Chocolate, pero la defensa perfecta del cubano lo amarró muy apretado. Sin embargo, los esfuerzos del Kid fueron igualmente inútiles frente a la hermética defensiva del italiano. Por fin comenzaron a pelear de duro y Quadrini salió con la mejor parte gracias a su ataque al cuerpo con ambos puños. Finalizaron el bout bailando por todo el ring tirando jabs aquí y allá.

EL UMPIRE CHACON DEBE FIGURAR EN LA JUSTA DE AMATEURS

Como quiera que la Liga Nacional de Amateurs no ha cubierto todavía oficialmente la vacante del umpire Alfredo Cabrera, que renunció al puesto que desempeñaba en los terrenos del Stadium, bueno será que la Liga resuelva encomendar dicha tarea a Raúl Chacón, umpire suplente del campeonato aprobado por la Liga en su primera reunión del año que tiene condiciones suficientes para desempeñar la posición.

En la última serie Teléfonos-Universidad y en otras contiendas de importancia en las que ha tomado parte, Chacón ha demostrado sus excelentes cualidades para el puesto de Umpire, razón por la cual nos permitimos la libertad de recomendárselo a la Liga Nacional para que utilice sus servicios.

BASKET BALL ESTA NOCHE EN EL CLUB DEPORTIVO ASTURIAS

Tendrá lugar esta noche en el floor del Club Deportivo de Asturias, un interesante match de basket ball entre el equipo junior de esta prestigiosa entidad y el de las Estrellas de Casas, donde está jugando otra vez el popular forward Jesús de las Heros, que este año logró gran éxito al representar al colegio St. Paul, en el sur de los Estados Unidos.

Tany Lazzeri, de los Yankees, es superior al campo y al bate a Charles Schringer, del Detroit. El italia no ha mejorado grandemente en el fielding. Gehringer, en cambio, todavía tiene pequeños lunares. No sabe fildear muy bien los rollings lentos que van entre primera y el pitcher,s box.

EN LAS GRANDES LIGAS

RESULTADO DE LOS JUEGOS CELEBRADOS AYER

LIGA NACIONAL

Cincinnati 14; New York 8.
Brooklyn 5; Pittsburgh 0.
Chicago 5; Boston 3.
San Luis 7; Filadelfia 6.

LIGA AMERICANA

Boston 13; Cleveland 4.
New York 9; Chicago 5.
Washington 3, Detroit 0.

ESTADO DE LOS CLUBS

	Bro.	Cgo.	N.Y.	S.L.	Bos.	Pitt.	Cin.	Fila.	Gan.	Ave.
Bro.	—	3	8	7	9	9	6	6	48	615
Cgo.	7	—	4	7	10	7	4	8	47	588
N.Y.	4	6	—	5	4	7	7	10	43	538
S.L.	2	3	5	—	6	4	9	7	41	506
Bos.	5	4	7	2	—	7	7	6	38	481
Pitt.	4	5	3	9	2	—	8	5	37	433
Cinci	3	7	5	3	6	4	—	7	35	443
Fila.	5	2	5	4	3	5	3	—	27	355
Pdos.	30	35	37	37	41	43	44	49	316	

	Fila.	Was	N.Y.	Cle.	Det.	Cgo.	S.L.	Bos.	Gan.	Ave.
Fila.	—	6	8	2	9	6	13	9	58	617
Was.	7	—	8	5	10	7	5	12	54	551
N.Y.	6	2	—	3	7	10	8	8	49	573
Clev.	5	3	2	—	8	7	7	11	42	500
Det.	3	5	3	11	—	5	6	7	40	455
Cgo.	3	5	5	2	6	—	9	2	32	390
S.L.	3	6	3	4	5	7	—	4	32	376
Bos.	2	2	6	5	3	8	5	—	31	373
Pdos.	29	29	35	42	48	50	53	52	338	

JUEGOS ANUNCIADOS PARA HOY

LIGA NACIONAL

Pittsburgh en Boston.
Chicago en Brooklyn.
San Luis en Filadelfia.
Cincinnati en New York.

LIGA AMERICANA

Washington en Cleveland.
Filadelfia en Chicago.
New York en San Luis.
Boston en Detroit.

M.E.C.D. 2016

Pelean Esta Noche los Boxers de Aramis del Pino en la A. Polar

GREGORIO RUFINO Y LUIS BARDALES EL DOMINGO EN S. BOUT

El próximo programa del Jardín Miramar con cuatro estelares, 2 preliminares

Verdadera revolución ha causado entre los fanáticos el programa combinado para esta semana en Miramar Garden, donde se encuentran incluídas todas las estrellas que participarán en el magno campeonato que Amador Urquia nos anuncia para el día 3 de Agosto, destacándose entre ellas, cuatro Star Bouts a 6 rounds y dos preliminares de 4 rounds. La pelea estelar será sin duda alguna la batalla más encarnizada de la noche, si tenemos en cuenta que escalarán el ring en ese turno, dos peleadores de facultades y simpatías: Gregorio Rufino, el formidable middlweight del O'impia, y Luis Bardales, el muchacho que venciera a «Yayo» Santiustes y otros más de igual cartel. Rufino espera anotarse un knock out más en su lista, ya que se considera como el más capacitado aspirante al Campeonato de las 160 libras.

RODOLFO DIAZ VS. VON PORAT

La pelea semifinal lleva sobre sí los miradas de cientos y cientos de fanáticos; en ese turno se batirán dos peleadores que cuentan con las simpatías de miles de fans f entre quienes se espera una de esas batallas que pone de pie al público; nos hemos referido al bout Rodolfo Díaz y Belarmino Gutiérrez, el Von Porat Hispano, ídolo de Partagás. Como puede comprenderse fácilmente, esta será la pelea de El Encanto y la Casa Partagás, adonde pertenecen respectivamente ambos peleadores.

CUATRO COMBATES MAS!...

Como bien decimos al comienzo de estas líneas, el programa constará de seis peleas; dos preliminares de cuatro rounds y cuatro star bouts de seis. José Sarabia, el sensacional featherweight del Mercado Unico, se enfrentará con Benedicto de Armas, el campeón de Palatino. César Canto, el formidable flyweight del Teléfonos, se batirá en pelea revancha frente a Benny Rodríguez, el invicto zurdito de Marianao; estos muchachos tienen unas «tablas» en su primera pelea, el domingo decidirán la supremacía que los separa. Mario Asán, el invicto peleador Chino, reaparecerá frente a Enrique Medina, la estrellita del Cerro; y Amador García, el valiente español ito de Jesús María, con Fernando Alvarez el florero de Regla.

ESTUPENDO RESULTO EL ESTELAR DEL JAI-ALAI

Juanito y Lizárraga ganaron un inquietante primero.—Los del estelar llegaron formidables a 27 iguales.—Lo ganaron Segundo y Areitio.—Salazar y Paco triunfantes.—Hoy: función

La mar de gente; sin miedo a la jettatura del salao martes, como lo sienten esas infelices gentes que creen en agüeros; pero que no creen en paraguieros, aunque los vean paragüear todos los días dando sendos pelotazos a la bola y tirándola por la azotea al tejado de enfrente; tan mar oleosa de gente que el Palacio de Concordia apareció cubierto por las masas humanas, que vociferaban, aplaudían y gritaban como siempre. Las masas, caro lector, son siempre incorregibles en los períodos álgidos de su demencia.

Y que el martes se traía lo suyo y bastante salao por cierto lo demostró más tarde el desarrollo del primer partido que salieron a pelotear, los blancos, Juanito y Lizárraga contra los azules Ugalde y Trecet; pelotean bien, se ponen en ocho los blancos, cuando los azules estaban en las dos; empujan los de dos y en dieciseis se da el primer empate con el primer sacudimiento de los chalecos; los cuatro a pelotazos de apá y muy señor mío y más empates en 17; 18 y 19. Otro avance blanco y otro contra sidente de los Cubs William Veeck acanan el partido los dos blancos. Sudábamos cemento. Con la vuelta y vuelta nos mareamos más que en el zeppelín. Lizárraga fué el hombre más grande de estos cuatro gigantes. Boletos a $4.20. Y a otra cosa que produzca más.

Primera quiniela: Mateo. Boletos a cuatro pesos.

Combinada: Mateo y Lizárraga. Boletos a 26 pesos.

Y mientras cobrábamos el desquite del partido prólogo, con la quiniela, salieron cancha adelante, los jóvenes del estelar, los blancos, Segundo y Areitio y los azules Arana y Eusebio. Y perdonen ustedes que me quite de la tette la montera picona para hablar con todos los respecos y toda la admiración de cronista cafiengo de esta hora y media de peloteo mágico e incesante, intelesantísimo; cuya la primer decan fué admirable, la segunda estupenda y la tercera formidable. Lo empataron, jugando los dos pares a la pelota soberbiamente en seis, en siete, ocho, doce catorce diecinueve, veintidos y veintisiete, donde que daron los dos azules. Ya he dicho antes que se había jugado a la pelota un horror de bien, más en verdad que el milagro para que lo ganaran los blancos, lo hizo Segundo haciendo verdaderas maravillas de seguridad, portentos en el peloteo y derroche de sabiduría pelotística y un corazón de león en una voluntad que nos asombró a todos. Un partido de verdadera gloria para Segundín Boletos a $4.80.

Segunda quiniela: Onaindia Boletos a $5.20.

Combinada: Onaindia y Segundo. Boletos a $34.00.

Y acabaron con el martes saleta, los blancos Uriona y Llano, contra los azules Salazar y Paco, que pelotearon el tercero en discordia. No hay empates en la salida; dos tandas bien peloteadas; los azules por delante; los blancos por detrás; en veinte llegaron los cvrabineros con el empate. Volvieron con lo mismo en 24. Otro en 24 y otro en 26. Y lo ganaron los azules. Boletos a $3.20. Hoy la elegante función del miércoles.

F. RIVERO.

FRONTON JAI ALAI

Programa Oficial para la función de hoy miércoles 16 de julio a las 8 y cuarto.

PRIMER PARTIDO a 25 tantos. — Salazar y Trecet Menor, blancos, contra Aguiar y Arrondo. A sacar ambos delanteros del cuadro nueve y medio.

PRIMERA QUINIELA a 6 tantos. — Salazar, Trecet Menor, Millán, Uriona, Juanito y Aguiar.

SEGUNDO PARTIDO a 30 tantos. — Labanda y Aristondo, blancos, contra Onaindia y Mateo, azules. A sacar ambos delanteros del cuadro nueve y medio.

SEGUNDA QUINIELA a 6 tantos. — Ferrer, Oscar, Areitio, Tabanda, Ecenarro y Arana.

TERCER PARTIDO a 30 tantos. — Ugalde y Llano, blancos, contra Ochoa y Lizárraga, azules. A sacar ambos delanteros del cuadro nueve y medio.

ASEGURA VEECK QUE EL RAJA ESTARA EN JUEGO EL DIA PRIMERO

CHICAGO, Julio 15. (AP). — El presidete de los Cubs, William Veeck acaba de dar una bofetada sin mano a los profetas que han persistido en pronosticar que Rogers Hornsby no jugará más con los Campeones de la liga.

"No es probable que Hornsby pueda prestar servicios de carácter regular cuando se presente al manager McKarthy del jueves en ocho" — dijo anoche Mr. Veeck — "pero esperamos que ocupe su puesto de siempre allí; para el primero de Agosto. Esto debería hacer cesar de una vez y para siempre los rumores afirmando que sus días con los Cubs se han terminado."

Hornsby llegó ayer a ésta y tomó parte hoy en una práctica de Wrigley Field. Se reunirá a sus compañeros cuando regresen de Filadelfia el 24 de este mes.

LOS CINCO PRIMEROS BATEADORES DE LAS GRANDES LIGAS

LIGA AMERICANA

	J.	V.	C.	H.	Av
Simmons; Fila. . .	71	279	78	108	387
Rice; Washington .	76	312	72	118	378
Gehrig; New York.	83	307	73	116	378
Dickey; New York.	57	198	38	74	374
Cochrane; Fila. . .	69	243	55	90	370

A la cabeza hoy hace un año: Foxx; Filadelfia, 395.

El Boston Red Sox Celebró un Pic Nic

Sus players se presentaron desconocidos y vencieron al Cleveland 13 por 4

CLEVELAND, Julio 15. (AP.) — Los Indios de Cleveland fueron dominados fácilmente por los Red Sox de Boston en el juego final de la serie, habiendo recibido una aplastante derrota con anotación de 13 carreras por 4. Esto no impidió, sin embargo, que la troupe del veterano Peckinpaugh ganase la serie, tres juegos a uno.

Los players del Boston se presentaron belicosos esta tarde y acumularon 16 hits contra las curvas de Clint Brown y Belve Bean, logrando un total de 24 bases. Phil Todt, la primera base del equipo, fué el líder del ataque, habiendo producido un triple, un doble y dos singles en cinco excursiones que hizo al plate. Al campo tuvo otro día espectacular, pues registró outs verdaderamente sensacionales sobre malas tiradas de Reese y Rhyne.

Oliver, bateó también tres hits y Miller. Rhyne y el pitcher McFayden contribuyeron a la matanza de los Indios con dos hits por barba. Los players de Peck, por su parte, conectaron doce hits, pero no supieron ligarlos con oportunidad y eso hizo posible que solo anotasen cuatro carreras. McFayden, además, les pitcheó con mucha inteligencia, apretando el brazo cuando solo tenía momentos de verdadero peligro.

La anotación por entradas, hits y errores fué:

	C.	H.	E.
Boston	110 440 111	13	16 1
Cleveland	001 021 000	4	12 2

Baterías: McFayden y Heving por el Boston; Brown, Bean y Myatt por el Cleveland.

En su desesperación de conseguir pitchers, los Yankees han llamado nuevamente al pitcher Leyis Mc Evoy, a quien habían enviado al club Oakland, de la Liga del Pacífico. Para cubrir la vacante del muchacho en el O. A., los Mulos de Manhattan se han desprendido de los servicios de Bill Hendenson.

LEO HARNETT CON UN HOMER DECIDIO EL JUEGO, 5 POR 3

El veterano receptor festejó la presencia de varios amigos con ese batazo cuadrangular

BOSTON, julio 15. (AP) Gabby Harnett, festejó la presencia de varios amigos suyos en el juego de hoy, dándoles motivo para que comentasen muy bien su labor al producir un home run sobre los stands del center field que hicieron posible la victoria del Chicago Cubs sobre el team local en el último juego de la serie.

El score final del game fué de 5 por 3, y el homer fué el número 20 de Harnett en la presente temporada. El veterano receptor engarzó una buena bola de uno de los lanzadores del Boston, y empujó a Grimm a home sin tener que correr gran cosa.

Dos rápidos doble plays de los chicagoenses salvaron al pitcher Osborne de que la anotaran más carreras en el primer inning.

Cuyler, Wilson y Stehpenson fueron los líders del ataque con dos hits per cápita.

La anotación por entradas, hits y errores fué:

	C.	H.	E.
Chicago.	010 202 000	5	9 1
Boston	200 000 100	3	5 2

Baterías: Frankkhouse; Cunninghan Cantwell y Gowdy por el Boston; Osborne y Hartnett por el Chicago.

Nueva Derrota del San Luis Browns

Los Atléticos de Filadelfia volvieron a derrotarlos con fácil anotación

SAN LUIS, Julio 15. (AP.)—Después de sostener a los locales sin un hit hasta que se hubo realizado un out en el noveno inning, los Atléticos lograron vencer por cuarta vez consecutiva a los San Luis Brown, siendo la anotación final del game de hoy de 11 por 6.

Rube Walberg, que fué el lanzador utilizado por Connnie Mack al comienzo del juego, volvió a repetir su brillante performance de hace una semana frente a los Yankees, dominando por completo a los hitters de Willie Killefer. Con esto, Walberg demostró que su supuesta enfermedad del brazo era completamente fingida y que todo fué un ardid para engañar a los Yankees y a los que se dejasen guiar por la uniformación. Hoy pitcheó admirablemente, pero en el tercer inning perdió momentáneamente el control y concedió pases suficientes para que los Browns anotasen tres carreras.

Rommell que le siguió en el uso de la palabra, completó su trabajo, anulando hasta el noveno a los bateadores del San Luis. En ese último acto cuatro hits seguidos, después de un out, proporcionaron a los locales otro racimo de tres carreras.

Con motivo de la victoria de hoy, los Mackmen se han consolidado en el primer puesto, que parecían destinados a perder hace semanas cuando el Washington trabajaba con gran efectividad.

Cochrane contribuyó al éxito del team con un home run y Foxx y Miller batearon tres hits por barba.

La anotación por entradas, hits y errores fué:

	C.	H.	E.
Filadelfia	104 100 104	11	11 1
San Luis.	003 000 003	6	4 2

Baterías: Walzerg Rommel y Cochrane por el Filadelfia; Blaeholder, Styles y Manion por el San Luis.

DISPEPSIA - INDIGESTION

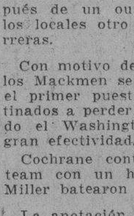

Remedio de Munyon para la dispepsia. Permitirá comer a Ud. todo lo que desee con buena digestión. En todas las farmacias.

Munyon Remedy Co.
25 Broadway New York.

Aprenda La Mecánica Automotriz

Y ASEGURE SU PORVENIR!

El oficio de MECANICO AUTOMOVILISTA ofrece las mejores oportunidades porque hay gran demanda por verdaderos mecánicos y los que se pagan excelentes sueldos.

Aprenda En Su Propio Hogar

No importa que trabaje durante el día; con solo dedicar al estudio de nuestro curso media hora diaria, APRENDERA RAPIDA Y FACILMENTE —No necesita ni motor ni automóvil para practicar —ni requiere tener conocimientos de mecánica.

Su Mas Grande Oportunidad Para Independizarse

con el producto de las reparaciones que empezará a hacer inmediatamente que estudie las lecciones primeras de nuestro curso fácil.

Instruccion Sobre Autos, Camiones, Tracteres y Aeroplanos

Aprenderá Ud. con pequeño esfuerzo a ser un MECANICO EXPERTO de los que ganan los mejores sueldos. Pida detalles y el hermoso libro GRATIS, profusamente ilustrado, conteniendo información sobre el sistema de enseñanza de esta Institución seria, establecida hace 25 años.

Este libro le indicará la manera de obtener completo éxito en un oficio interesante y remunerativo.

Instrucción en castellano

Gratis
Este Libro Ilustrado

Escuela Nacional de Automotores

Los Angeles, California, E. U. A.

Este libro GRATIS contiene el SECRETO DE SU BUEN EXITO. Mande por él HOY MISMO!

CORTE AQUI EL CUPON Y ENVIELO

ESCUELA NACIONAL DE AUTOMOTORES
4006 So. Figueroa, Depto. No. 418-A.
Los Angeles, Calif., E. U. de A.

Sírvanse enviarme grátis y sin obligación alguna de mi parte, su catálogo ilustrado conteniendo información del CURSO PRACTICO DE MECANICA AUTOMOTRIZ POR CORRESPONDENCIA EN ESPANOL.

Nombre . . . . . .
Dirección . . . . . .
Ciudad . . . . . Estado o Provincia . . . . . .

Bobby Jones, el invencible muchacho de Atlanta, Georgia, al que se le acaba de hacer un recibimiento en New York y otras grandes ciudades americanas que envidiaría un Rey, a su llegada triunfante de Inglaterra. Se muestra en la foto en su pose favorita de jugador de golf.

EN EL HABANA-MADRID NO AYER EMPATES TRAGICOS

Se llevaron el primero, Constante y Guisasola.—En el estelar triunfaron fácil Emilio y Azpeitia.— Un buen tercero ganaron Salvador y Pastrana.—Hoy: tras dos funciones en H-Madrid

Miércoles. Dos funciones. Tarde y noche. Numerosa y entusiasta concurrencia en las dos. La pelota continua en nuestra adorada Casita Criolla su coquetuelo vaivén.

Por la tarde disputaron la primera tanda los blancos, Constante y Josechu, contra los azules, José y Buendía, que pelotean irreprochables una gran primera quincena, con empates en 1, 2, 3, 4, 11 12 y 15. En la segunda dominaron el peloteo y lo ganaron los dos blancos. Los dos azules completaron las de San Juanito. Boletos a 1.80. Boletos de la primera quiniela de Echenique, a $2.00 y la de Echenique y de Velasco, a $12.00.

Gran estelar. Una hora de valiente y mágico, con grandes sobresaltos y emociones. Lo disputaron como cuatro prohombres, los blancos Guillermo y Labat y los azules Pascau y Buendía. Empates en 3, 6, 8, 15, 18 y una arrogante y desconcertante trágica en 29. — Ruidosa ovación. Lo ganaron los azules. Boletos a $1.80. Boletos de la segunda quiniela, de Ibarlucea, a $5.40 y la de Ibarlucea y Antonio, que pagaron con $14.00.

Y salieron a pelotear el último de la tarde, los blancos Trujillo y Gil contra los azules Alí y José Mary. Y tenemos dos tandas largas, lentas, como para una siesta profunda; la primera azul, siempre dominante, que triunfa de calle; y la otra blanca, siempre dominada, blanca, que llega a 24. No nos divertimos. Boletos a $1.80.

Por la noche salieron peloteando el primero, los blancos, Constante y Guisasola, contra los uazles Vallejo menor y Echenique; que pelotearon muy discretamente una gran quincena; con empates bravos en 1—3—4—6 y 12. Y en todo lo demás ni una más; los dos blancos pegando de manera insoportable agotaron a los azules, que llegaron a las simpáticas de 24. Boletos a $1.80. Boletos de la primera quiniela de Pastrana a 3 pesos 80 centavos y la de Pastrana y de Ozquila a 16 pesos.

El estelar llega, pasa, se va, sin decir siquiera adiós, que diz que dice el viejo amor; aunque lo pelotearon estos dos notables parejas: los blancos Ozquilla y José Luis, contra los Emilio y Azpeitia. Nada, que los dos azules se presentaron en una forma tan desformadora y aniquilante, que con muy serios trancazos aniquilaron a los blancos, que se quedaron trigueños y en los 21 de San Mateo, patrón de mi pueblo. Siempre llueve. Boletos a $1.80. Boletos de la segunda quiniela de Pascau a $4.60 y la de Pascau y Azpeitia a 24 pesos.

Antes de cerrar las puertas pelotearon el último, los blancos, Salvador y Pastrana, contra los azules, Juan y Montes Mayor. Dos decenas bastantes buenas; empates bravos en una, dieciseis y dieciseis y lo damas blancos, no sin que los azules, e nla bella y portentosa defensa llegara na 27. Un gran tercero; sí, señor. ¿Cómo no? Hoy otro par de funciones.

D. FERNANDO

PROGRAMA OFICIAL para la función de hoy, 16 de Julio, a las tres de la tarde.

Primer partido, a 30 tantos: Trujillo y Velazco blancos, contra Constante y Buendía Menor, azules.

A sacar los blancos del cuadro 14 y los azules del 14 y medio.

Primera quiniela, a seis tantos. A sacar del cuadro 14.

Buendía Menor, Salvador, Cubota Mayor, Josechu, Montes Mayor y Gil.

Segundo partido, a 30 tantos:

Pascau y Labat Mayor, blancos, contra Sarmiento y Gayarre, azules.

A sacar ambos delanteros del cuadro 14 y medio.

Segunda quiniela, a seis tantos. A sacar del cuadro 14:

Pascau, Buendía Mayor, Ibarlucea, Gayarre, Labat Menor, Antonio.

Tercer partido, a 30 tantos.

José y Gil, blancos, contra Alí y José Mary, azules.

A sacar los blancos del 14 y medio y los azules del 14.

PROGRAMA OFICIAL para la función de la noche, a las 8 y cuarto.

Primer partido, a 30 tantos.

Constante y Echanique, blancos, contra Trujillo y Guisasola, azules.

A sacar los blancos del cuadro 14 y los azules del 14 y medio.

Primera quininela, a seis tantos. A sacar del cuadro 14.

Guisasola, Velazco, Echanique, Constante, Juan y Alí.

Segundo partido, a 30 tantos.

Guillermo e Ibarlucea, blancos, contra Ozquila y Buendía Mayor, azules.

A sacar ambos delanteros del cuadro 14 y medio.

Primera quininela, a seis tantos. A sacar del cuadro 14.

Ozquilla, Pastrana, José Mary, Emilio, Azpeitia y Guillermo.

Tercer partido, a 30 tantos.

Juan y Pastrana, blancos, contra Salvador y Cubota Mayor, azules.

A sacar los blancos del cuadro 14 y los azules del 14 y medio.

HICIERON LOS WHITE SOX MUCHOS DOBLE PLAYS VS LOS YANKIS

CHICAGO, Julio 15. (AP). — Con un infield remodelado los humildes Medias Blancas en los cuatro primeros juegos de su actual serie con los Yankees, han ejecutado trece double-plays y en el primero del double-header de ayer igualaron el record de la Liga Americana a hacer cinco de ellas.

La velocidad, precisión y certeza del infield ha sido notada especialmente debido a que tiene menos de una semana y de haber sido compuesto con remiendos, por decirlo así, pues Watwood que juega primera base, es un jardinero sustituyendo interinamente a Bud Clancy. Cissell y Kehr han asumido la tarea de cubrir la segunda, Mulleavy que llegó a Toledo hará menos de un mes hace de short stop y Jeffries, otro jovencito junto con Willie Kamm se han encargado de la importante posición de tercera.

CLUB NAUTICO VARADERO REGATAS OUT-BOARD MOTOR

Por Delegación del Club Náutico Varadero se ruega a todos los señores que deseen tomar parte en las Regatas de Outboard Motor, Categoría Abierta, que en opción a la copa «John W. Caldwell» se celebrarán en la Playa de Varadero el domingo 27 de Julio próximo, tengan la bondad de solicitar sus inscripciones antes de las seis de la tarde del martes 22 del actual, enviándolas al que suscribe y dirigiéndolas al Habana Yacht Club (Playa de Marianao) con objeto de gestionar y preparar el embarque de los barcos que han de tomar parte en esas competencias.

Habana, 15 de Julio de 1930.

Rafael Posso,
Comisionado.

Forzado por las condiciones del juego, Pennock tuvo que dar el otro día dos bases por bolas a players senatoriales en un game contra el Washington. Esto ha hecho elevar a seis el número de pases que ha concedido en lo que va de la temporada. Pero no le impide sostener el record en ese sentido en la presente campaña de baseball.

Sería realmente interesante ver ahora la cara de los que afirmaron que Pennock estaba perfectamente «through» (Pasado) en 1929.

ESTA NOCHE EN LA ARENA POLAR GRAN PROGRAMA DE BOXEO

Aramís del Pino presenta su acostumbrado Miércoles de Moda a los fanáticos

Esta noche se cae la valla en la Arena Polar. Es Miércoles de Moda y los semi-profesionales de Aramís del Pino se disponen a satisfacer las más legítimas ansias del fanatismo habanero. Seis buenos matches, cinco a cuatro rounds y uno a seis donde se enfrentarán Joaquín Jorge, el ídolo del barrio del Cerro, y JimmyPeñalver, sparring de Kid Chocolate.

No es la primera vez que se baten estos pugilistas, y tal vez no sea la última, pues es una pelea tan igual que la balanza puede inclinarse fácilmente a uno u otro lado, todo está en la forma que suban al ring, en la situación de ánimo en que se encuentren.

Guillermo González y José Castro son los encargados de levantar las cortinas con el primer match, que ha de ser de los calientes, a cuatro rounds. Cada boxeador tiene 105 libras de peso. Juan Herrera y Can Lombao ocuparán el segundo turno, también a cuatro rounds, pertenecen a la división del peso ligero (135 libras). Herrera es de la cuadra de Gómez y Lombao es un hispano que pega muy duro.

Miguel A. Alcázar vs. Jesús García, pesos bantam, a cuatro rounds, harán las delicias del público. Los pesos plumas (feather), Angel Macías y Vidal Rodríguez se verán las caras a cuatro sodios, la pelea promete ser de lo mejorcito que se ha visto pues los muchachos se tienen ganas desde hace rato. Abelardo Pitaluga y la Pantera de Guanajay ocupan el semi-final a cuatro rounds, son dos boxeadores de reconocido cartel.

Con este programa tan excelente, es de esperar un nuevo Miércoles de Moda de Aramís del Pino que haga época en la flamante Arena Polar cuyos precios de admisión no pueden ser más modestos. 50 centavos asientos de grada, 70 las preferencias y sólo un bolo las sillas de ring. No hay que decir que esta noche hay que llegar temprano para encontrar asiento.

CRONICA DE ESGRIMA

APLAZAMIENTO

La Federación Nacional de Amateurs de Esgrima de Cuba, acaba de celebrar sesión, el pasado lunes. Su Junta de Gobierno tomó varios importantes acuerdos. Entre ellos, figuran, el de aplazar la fecha del banquete que se le ofrecerá al team cubano de esgrima ganador en los Segundos Juegos Deportivos Centroamericanos. Se ha señalado una nueva fecha para tal acto, que resultará brillantísimo. Será el día 6 de agosto próximo. Ya existen más de cien inscripciones, de elementos distinguidísimos de nuestra sociedad. Será servido dicho banquete, en el Hotel Plaza. Serán invitados de honor el Presidente de la República y el Alcalde y Gobernador de la Habana, así como otras altas autoridades.

También acordó la Junta de Gobierno de la Federación Nacional de Amateurs de Esgrima, aplazar la fecha de inscripción para el Campeonato Junior de este año, hasta el día 7 de agosto. Los juniors que deseen tomar parte en estas competencias pueden dirigirse al Secretario de la Federación Dr. Sardiñas, quien es el encargado de recibir las planillas de inscripción. Las competencias serán a Florete, España y Sable.

AIZ.

Hafey y Bottomley Decidieron el Game

Bateraron sus hits a la hora oportuna empujando cuatro carreras para el San Luis

FILADELFIA, julio 15 (AP) Hits de Chick Hafey y Jimmy Bottomley conectados en el séptimo inning cuando más faltas hacían al team, produjeron cuatro carreras a los Cardenales de San Luis en el juego celebrado hoy en Baker Fields, y condujeron al equipo a una victoria sobre los Phillies con score de 7 por 6.

Burleigh Grimes, que forma con Clarence Mitchell, de los Giants, la única pareja de pitchers de saliva que hay en la Liga Nacional, ocupó el box por los visitantes y actuó en los nueve innings del game sin tropezar con grandes dificultades. En el noveno acto le llenaron las bases con dos outs, pero sus curvas engañaron a Sherlock y el novato bateó un fly al infield que aceptó Gelbert. Después de eso, el siguiente bateador murió en fácil rola al infield.

La anotación por entradas, hits y errores es el siguiente:

	C.	H.	E.
San Luis	210 000 400	7	12 2
Filadelfia . . .	012 020 010	6	10 2

Baterías: Grimes y Mancuso, por el San Luis; Hansen y Rensa por el Filadelfia.

AL PERMITIR SOLO TRES HITS GANO EL PITCHER MARBERRY

El Querido Cinci le Ganó Otro al N. Y.

Parecen empeñados los Rojos de Howley en estropear las pretensiones de Mc Graw

NEW YORK, julio 15. (AP) Los Reds de Cincinnati volvieron a interponerse hoy en el camino de los New York Gigantes, derrotándolos con anotación de 14 por 8 en el desafío celebrado por ambas novenas en los terrenos de Polo Grounds.

Este éxito de los Rojos ha empatado la serie de ambos clubs en un juego y a juzgar por el impulso que traen los muchachos de Dan Howley, todo parece indicar que la misma ha de corresponderles. Los Reds batearon hoy 15 hits por un total de 25 bases y los Gigantes conectaron 12 para lograr un total de 20.

Ray Kolp, que empezó en el box por los Rojos, mantuvo a los Gigantes a raya en los primeros cinco innings, pero no pudo impedir que los batazos de Roettger y Hogan fuesen jonrones, los cuales encontraron hombres en las bases, y eso le obligó a salir del box. Larry Benton lo sustituyó en el séptimo y se dió el gusto de contener a sus antiguos compañeros para perjudicar a McGraw. Larry pitcheó admirablemente en las dos últimas entradas, sin permitir anotaciones a los Gigantes.

Estos usaron pitchers en sucesión, habiendo sido el zurdo Hubbel el primero de ellos. Curt Walker y Tony Cucinello, de los Reds, fueron los líders del ataque, habiendo producido ambos tres hits en las excursiones que hicieron al plate. Uno de los batazos de Walker fué de cuatro esquinas, Cucinello empujó cuatro carreras con un home run, un triple un doble y un sacrifice.

	C.	H.	E.
Cincinnati . .	330 220 022	14	15 1
New York . .	100 013 300	8	12 2

Baterías: Kolp, Benton y Sukeforth por el Cincinnati; Hubbell, Heving, Fitzsimmons, Pruett y Hogan por los Gigantes.

INYECCION "G" GRANDE

Antiséptico poderoso.

No contiene substancias tóxicas.

Es aplicable en toda clase de flujos y supuraciones y en general en todos los tratamientos locales

WASHINGTON

	V.	C.	H.	O.	A.	E.
Myer, 2b.	4	1	1	3	3	0
Rice, rf.	5	1	3	3	0	0
Cronin, ss.	5	1	1	5	3	1
Harris, lf.	4	0	1	3	0	0
Judge, 1b.	4	0	2	5	1	0
West, cf.	2	0	1	2	0	0
Bluege, 3b.	3	0	0	2	1	0
Ruel, c.	4	0	0	4	1	0
Marberry, p.	4	0	0	0	1	0
Totales	35	3	9	27	10	1

DETROIT

	V.	C.	H.	O.	A.	E.
Johnson, rf.	4	0	1	4	0	0
Funk, cf.	4	0	0	6	0	0
Geringer, 2b.	3	0	1	1	1	0
Alexander, 1b.	3	0	0	10	0	0
McManus, 3b.	3	0	0	1	3	0
Stone, lf.	3	0	1	4	0	0
Koenig, ss.	3	0	0	0	5	0
Haywerth, c.	3	0	2	1	0	0
Hoyt, p.	2	0	0	1	1	0
Sullivan, p.	0	0	0	0	0	0
Hargrave, (1)	1	0	0	0	0	0
Totales	29	0	5	27	9	0

(1) Bateó por Hoyt en el 8o.

Washington . . .	000	102	000	—	3				
Detroit	000	000	000	—	0				

Runs batted in: Judge, Cronin, Harris. Two base hits: Judge, 2; Haworth. Three base hit: Harris. Stolen bases: Johnson. Sacrifices: Gehringer, West. Double plays: Marberry a Cronin a Judge; Myer a Cronin a Judge. Left on base: Washington, 9; Detroit, 4. Bases on balls: Marberry, 1; Hoyt, 3. Struck out: Marberry, 3; Hoyt, 1. Hits off: Hoyt 8 in 8; Sulivan, 1 in 1. Losing pitcher: Hoyt.

Hoyt también pitcheó un gran juego por el Detroit, pero sus compañeros no le ayudaron con carreras

DETROIT, julio 15. (AP). — Fred Firpo Marberry pitcheó hoy otro de sus grandes juegos de la presente temporada y ello fué suficiente para que los Senadores de Washington conquistasen otro fácil triunfo aquí. La anotación final del game fué de 3 por cero.

Marberry permitió solamente cinco hits, uno de los cuales fué de extrabases. El catcher Hayworth fué el único que le bateó en forma, pues dos de los batazos fueron suyos.

Waite Hoyt, que empezó por los locales, pitcheó otro juego excelente, pero tuvo la mala suerte de que los Senadores le ligasen sus batazos en dos entradas distintas, y como por otra parte Marberry se mantuvo invencible, eso le obligó a perder el game.

Los Tigres estuvieron a punto de anotar en dos ocasiones, pero rápido fielding de los Senadores, que culminaron en doble plays, impidieron las anotaciones.

Sam Rice, el veterano outfielder, continuó su racha de batazos, al producir hoy tres safeties.

PROTESTARAN LOS CUBS LA DECISION DEL PASADO DOMINGO

BOSTON, Julio 15. (AP.)—Los Cubs presentarán una protesta oficial sobre el segundo juego del double-header que tuvo lugar ayer con los Bravos.

Así lo hizo saber hoy su manager Joe McCarthy esta noche.

Dicho desafío se suspendió en el noveno inning a las seis de la tarde para cumplir con la ley deportiva dominical de Massachusetts y el score considerado válido fué el del final del octavo dando a los Bravos una victoria por tres a cero.

Los Oseznos anotaron cuatro carreras en su mitad del noveno y alegan que los de Boston adrede se demoraron al jugar la segunda parte del mismo. McCarthy, además, asegura que los umpires habían prometido que se terminaría el juego aunque hubiera que jugar hasta las siete de la noche.

La protesta en cuestión será puesta en manos del presidente John Heydler de la Nacional, el miércoles.

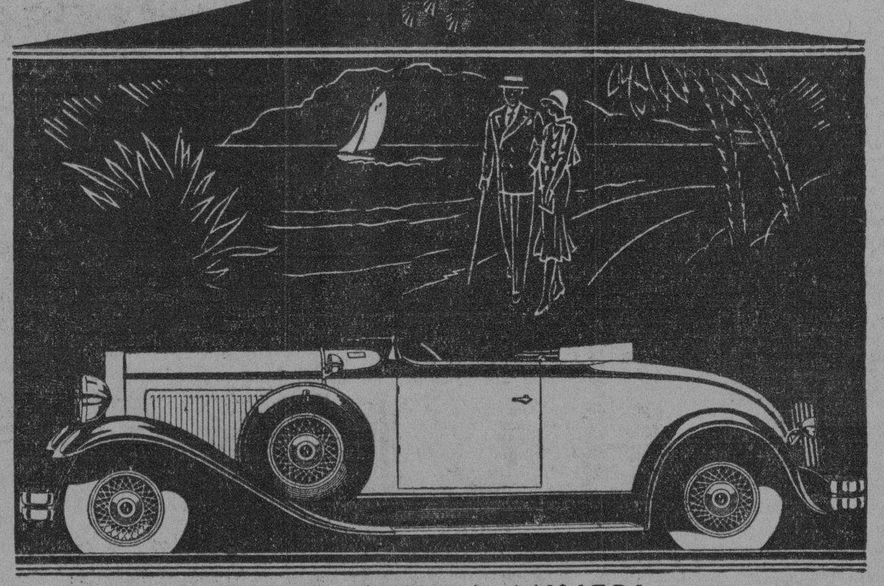

¡HABLA UNA MUJER!

"SUPONGO que toda mujer anhela secretamente poder tener algún día un carro suyo propio—un carro tan personal como sus joyas.

"Nunca regalo alguno significó tanto para mí como mi hermoso Roadster Nash "400" de Doble Encendido. ¡Es tan elegante, tan bien equilibrado, y tan fácil de manejar! Además, gusto de disfrutar a mis anchas de aire puro y sol.

"El Roadster más parece un carro para egoístas, pero cuando podemos comprar dos Nash por menos de lo que pagamos por un carro grande, ¿porqué no había de tener el mío propio?

"Por supuesto, para ceremonias y festejos, son más prácticos el Coupé, o bien esa Victoria de cuatro pasajeros, tan deliciosamente íntima; pero nuestro Sedan de siete asientos—un "400" también—llena nuestras necesidades sociales y de tertulias nocturnas de modo admirable."

Las características notables del Nash "400" 1930 incluyen: Frenos a las 4 ruedas, accionados por cable—lubricación automática del chasís—persianas integrales del radiador, automáticas—amortiguadores hidráulicos—cubiertas de acero en los muelles, con lubricación perenne interna—y en el "8" de Doble Encendido: todos los cristales: Duplate inastillables.

DISTRIBUIDORES
PLA-AIXALA MOTORS
MARINA Y PRINCIPE HABANA CUBA

1930 NASH "400"

M.E.C.D. 2016

Termina el Domingo la Primera Vuelta del Base Ball Amateur

AL REGRESAR DE LOS E. UNIDOS TIENEN LOS CARIBES UN IMPORTANTE GAME

Los Fortunistas los esperan para celebrar su primer choque del año en el Stadium.—El Atlético tendrá otro juego importante.—Records oficiales de la contienda.—N. Picazo líder

(Por PEDRO GALIANA)

Con los juegos del próximo domingo terminará la primera vuelta del campeonato nacional de base ball amateur, que continúa desarrollándose con verdadero interés a pesar de que las novenas contendientes no son nada del otro jueves. Ese día reaparecerán los líders del circuito, los entusiastas Caribes de la Universidad, que después de una tournee brillante por el Sur de los Estados Unidos se proponen prolongar aquí la racha de triunfos, venciendo a sus adversarios en los encuentros que tengan señalados.

Serán sus contrarios los Blanqui-negros del Fortuna, y aunque debe esperarse un éxito caribe en el game, en lo cierto, que podría producirse un revés si Aramis Pérez o el mismo Reguera, se presentan en forma y pitchean con los cinco sentidos. Las bolas rápidas de Reguera podrían producir el efecto deseado por los partidarios del Atlético, Teléfonos y Vedado, si el popular hermano de José Antonio, se presenta con aceptable control.

El juego Fortuna-Universidad se efectuará en los terrenos del Stadium, seguido del choque Víbora Tennis vs. Ferroviario, pero eso no quiere decir que los habituales concurrentes a Marqueses Fields no tengan señalado un buen programa para esos terrenos.

Segun el schedule oficial, el Atlético debe verse con el Dependientes en el primer turno del doble header anunciado y eso significa que hemos de presenciar un choque de gran interés pues los Detallistas han venido jugando con mucha pimienta ultimamente y ayudados por el pitcher Hermida pueden ofrecer gran resistencia al Atlético. El equipo anaranjado, por su parte, sigue sorprendiendo a los que no lo tomamos en consideración al iniciarse la season, y ya lo tenemos colocado en el segundo puesto de la Liga, con muchas aspiraciones de hacer algo notable en lo que resta de la season.

Para que nuestros lectores puedan darse cuenta del interés que tiene actualmente la justa de los aficionados a pesar de que como dijimos anteriormente, ninguna de los contendientes puede compararse al team Caribe de 1929, al Vedado de 1926, 27, y 28, ni al Policía del 1924, publicamos a continuación los records oficiales del Campeonato, en los que podrá verse que Universidad, Vedado y Atlético son los que más batean; Teléfonos, Vedado y Jóvenes Cristitnos los que mejor fildean y Narciso Picazo el que mejor pitchea.

El célebre hurler telefonista, a quien no cesamos de proclamar el mejor lanzador zurdo de nuestras filas aficionadas, ha ganado ya cuatro desafíos, sosteniendo invicto en la larga procesión de pitchers que figuran en el championship. Sus contrarios más osados fueron San Vázquez, del Vedado, que se salvó de perder el juego del domingo cuando sus compañeros empataron milagrosamente el juego a cuatro carreras con el Teléfonos; Ruisanchez, que ha pitcheado dos triunfos para la Universidad y el grupo integrado por Mendizabal, Gómez y Hermida, que sostienen muy aceptables averages a pesar de haber perdido ya un game. Estos tres pitchers son precisamente los que Unidos a Picazo, han pitcheado mejor pelota en el campeonato.

En el batting personal Gustavo Alfonso sigue al frente de los bateadores, pero Luis Romero, el modesto infielder del Teléfonos se ha colocado ahora en muy buena posición y es posible que le dé buena batalla en el futuro, pues está bateando con mucha soltura y parece encontrarse en el mejor año de su carrera basebolera como amateur. Soler, del Loma; Ullivarri, del Dependientes y Tejeiro, del Ferroviario, son los rivales más cercanos que la pareja alímpica.

Antes de finalizar queremos recomendar a nuestros lectores la «Guía de Base Ball de 1930» editada por los hermanos Julio e Hilario Fránquiz, en la cual encontrarán a más de las últimas modificaciones introducidas por el Comité de Reglas de los Estados Unidos, una compilación completa de los últimos campeonatos celebrados por las Ligas Nacional e Inter-social y en la serie Teléfonos-Universidad. Además se les dá el record de la Liga Nacional de amateurs desde su fundación a la fecha, los estatutos de la Liga y una serie de interesantes problemas de base ball. La Guía será puesta en venta el próximo día 20 de este mes.

ESTADO DE LOS CLUBS

	G.	P.	E.	Ave.
Universidad	6	1	1	857
Teléfonos	6	2	1	750
Atlético	6	2	0	750
Vedado	6	3	0	667
Dependientes	4	4	0	500
Ferroviario	4	4	0	500
Loma Tennis Club	3	5	0	375
Fortuna	2	6	0	250
Y. M. C. A.	2	6	0	250
Víbora	1	7	0	125

BATTING DE LOS CLUBS

	V.	C.	H.	R.	Ave
Universidad	265	72	90	17	340
Vedado	288	91	95	27	330
Atlético	283	82	86	16	304
Fortuna	272	42	78	14	287
Teléfonos	313	69	88	17	281
Ferroviario	250	56	70	11	280
Dependientes	274	53	76	13	277
Loma	256	46	65	13	254
Víbora	259	43	62	11	239
Y. M. C. A.	253	35	57	6	225

FIELDING DE LOS CLUBS

	O.	A.	E.	Ave
Teléfonos	249	107	9	975
Vedado	221	94	21	937
Y. M. C. A.	206	94	21	944
Atlético	213	108	24	930
Universidad	198	110	24	928
Víbora	197	90	25	920
Ferroviario	199	106	27	919
Dependientes	204	78	26	918
Fortuna	204	118	30	916
Loma	198	86	34	893

RECORD DE LOS PITCHERS

	J.	C.	G.	P.	Ave.
N. Picazo, T.	7	3	4	0	1.000
F. Vázquez, Ve.	4	2	2	0	1.000
L. Ruisánchez, P.	4	1	2	0	1.000
M. Dmguez., T.	4	1	1	0	1.000
P. Alonso, D.	4	1	1	0	1.000
F. Betancourt, Y.	3	1	1	0	1.000
R. Coto, Fe.	2	1	1	0	1.000
E. Guerrero, Fe.	3	0	1	0	1.000
E. Guedes, U.	2	0	1	0	1.000
V. Gómez, At.	5	3	3	1	750
J. Mendizábal, U.	7	1	3	1	750
S. Hermida, D.	5	3	3	1	750
J. Febles, At.	4	1	3	1	750
P. Guasch, Ve.	6	2	2	-	667
H. Rocamora, Ve.	3	0	2	1	667
P. Palmero, L.	3	2	1	1	500
E. Peña, Fe.	6	2	2	2	500
S. Carboneres, Vi.	4	1	1	1	500
O. Reguera, Fe.	4	0	1	1	500
R. Scott, Fe.	4	0	1	1	500
P. Ruiz, L.	6	4	2	4	333
L. Pérez, Y.	5	3	1	3	250
A. Cordeiro, T.	3	1	1	2	333
A. V. Collazo, Vi.	1	1	0	1	000
J. M. Lamerán, Vi.	1	1	0	1	000
R. Peña, Fe.	3	0	0	1	000
E. Herrera, Vi.	3	0	0	1	000
L. Bidondo, Y.	2	0	0	1	000
C. Royer, Y.	2	0	0	1	000
R. Hernández, Ve.	1	0	0	1	000
J. Valladares, Fe.	1	0	0	1	000
S. García, Fe.	1	0	0	1	000
A. Valdés, Y.	1	0	0	1	000
B. Becker, D.	2	1	0	0	000
A. Pérez, Fe.	7	0	0	3	000
M. Blanco, Vi.	4	0	0	3	000

BATTING INDIVIDUAL

	V.	C.	H.	R.	Ave
G. Alfonso, Ve.	33	12	17	4	515
L. Romero, T.	30	12	15	2	500
F. Soler, L.	21	7	10	1	476
D. Ullivarri, D.	20	7	9	3	450
M. Tejeiro, Fe.	18	6	8	2	444
A. Cobas, At.	18	4	8	1	444
D. Fuentefría, U.	18	4	8	1	444
J. Consuegra, Ve.	30	14	13	0	433
B. Rodríguez, At.	35	10	15	2	428
F. de la Torre, U.	21	6	9	2	429
J. Mendizábal, U.	14	6	6	0	425
N. Sirgado, At.	33	11	14	2	424
J. López, D.	36	10	15	3	417
O. Reguera, Fe.	27	7	11	0	407
J. M. Estevez, D.	25	3	10	0	400
N. Picazo, T.	18	3	7	0	389
A. Arredondo, Fe.	18	2	7	2	389
P. Espinosa, U.	26	10	10	6	385
F. Gay, Vi.	26	3	10	2	385
R. Morales, Ve.	24	13	9	5	375
F. Mejer, Ve.	29	5	11	2	379
F. Alonso, T.	35	11	13	3	371
J. Figueras, Vi.	22	5	8	4	364
F. Guasch, U.	11	4	4	0	364
R. Hernández, Ve.	25	9	9	1	360
M. Docal, Fe.	31	7	11	4	355
A. Rodríguez, Fe.	23	6	8	2	348
C. Santos, Vi.	26	5	9	1	346
P. Dorticós, U.	32	8	11	2	344
O. Reyes, T.	38	7	13	1	342
R. de la Vega, Fe.	24	4	8	2	333
G. Guerra, L.	24	4	8	1	333
F. Balleste, U.	24	3	8	0	333
M. Rabassa, Fe.	24	4	7	0	333
D. Rodríguez, Fe.	21	4	7	2	333
M. Lara, L.	18	5	6	1	333
A. Nieto, At.	15	7	5	0	333
V. Muñoz, U.	15	3	5	0	333
A. Azor, Y.	12	4	4	0	333
M. Suárez, At.	31	12	10	1	323
A. Freire, Fe.	28	8	9	0	321
F. Delgado, Ve.	25	8	8	2	320
R. Ruiz, Fe.	35	8	11	0	314
J. Pérez, D.	29	8	9	1	310
D. Valdés, Y.	29	4	9	0	310
R. Pajares, T.	13	4	4	1	308
R. Rodríguez, Y.	13	2	4	0	308
J. Bernal, U.	23	13	7	4	304
A. Cintas, Fe.	33	5	10	0	303
L. Menció, At.	30	12	9	4	300
J. A. Reguera, U.	30	4	9	0	300
P. Montejo, Fe.	20	1	6	1	300
J. Febles, At.	10	3	3	0	300

Hilario Fránquiz,

Compilador Oficial.

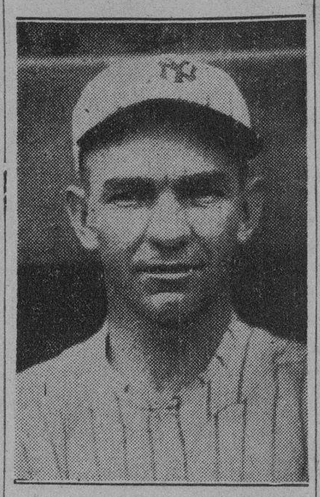

A pesar de que sus pitchers no acaban de entrar en caja, lo que le impide escalar el primer puesto de la Liga, Joe Shawkey, manager de los Yankees, sigue de cerca el paso de los líders de la Liga Americana y solo espera una buena oportunidad, que pudiera presentarse a fines de agosto y principios de septiembre, para apoderarse del primer lugar y, por ende, de la representación de la Liga en la serie mundial

ES LA EPOCA

Todo se purifica, todo se limpia... Estamos en la época de la purificación y la ocasión es propicia, para limpiar la sangre, purificarla y gozar de salud, en verano, que es cuando más se revuelve la sangre. Tome Purificador San Lázaro, y se purificará. Se vende en las boticas y n su Laboratorio, Colón y Consulado, Habana.

COMENZARA MAÑANA UN CAMPEONATO DE BASKET EN EL FLOOR DEL ATLETICO

Los Tigres del C. A. C. se preparan desde temprano para las justas del floor.—Joe Rodríguez Knight ha tenido a su cargo la confección de los teams.—Reina gran entusiasmo.—Notas

Los Tigres del Club Atlético de Cuba, entusiasmados por sus frecuentes éxitos baseboleros y deseando hacer idéntico papel en la justa novicios de basket ball que celebrará la Unión Atlética de Amateurs para la primera semana del mes de Noviembre, han resuelto efectuar lo más pronto posible su campeonato local de basket, a fin de que el coach del equipo, el veterano y popular Joe Rodríguez Knight, tenga tiempo suficiente para escoger su material y darle las prácticas necesarias hasta conseguir un conjunto que pueda capturar el campeonato de 1930.

Todos los fanáticos recordarán que los Tigres hicieron una magnífica impresión en las primeras semanas de la justa del año pasado, luciendo aparentes ganadores del campeonato hasta que varios de sus jugadores regulares, entre ellos el espectacular Bernardino Rodríguez, se lesionaron y se vieron imposibilitados de seguir compitiendo con la misma efectividad de otras veces. La falta de buenos suplentes se hizo patente en esos momentos, y ello costó el campeonato a Rodríguez Knight, quien vió rodar a tierra una de sus más justificadas esperanzas: la de conducir un equipo anaranjado al campeonato junior de Cuba.

Este año, para evitar que un nuevo percance de esa clase eche al traste con las aspiraciones del team, la dirección atlética del C. A. C. ha decidido iniciar su campeonato local desde temprano, y ha dado amplias facultades a Rodríguez Knight para que escoja todo el material que estime necesario para formar su team junior.

Cuatro teams han sido formados para competir en esa justa local, y a fin de que los jugadores novatos se vayan acostumbrando a los pases lógicos, a la buena colocación, y sobre todo, a pensar como es debido en los momentos críticos del juego, varios jugadores veteranos y seniors del club han decidido prestar su concurso, repartiéndose entre los cuatro equipos formados para que las fuerzas estén bien equilibradas. De este modo, Mario "Pelota", el gran atleta anaranjado, que fué la sensación del campeonato junior jugado en 1925 y que fué considerado una vez el mejor center de Cuba, actuará al lado de novatos de aceptable calibre, como Cándido Gil, Masjuan, San Martín, René Gómez y Telesforo Alvarez. Alberto Rodríguez Knight y Enrique Puig completarán este equipo, que defenderá el color rojo.

Ramón Miguel, otro forward sensacional de la época gloriosa del Dependientes, será el capitán y director del equipo negro, en cuyas filas militarán M. Guerra, Sergio Valdés Rodríguez, G. Callejas, que tuvo mucho éxito en los Estados Unidos R. Alfonso, Ernesto Martín y el popular Titina Alvarez.

Un grupo de juniors aventajados, entre los cuales se destacan el Pollo Alvarez, Eduardo Sevilla, Mazas e Ignacio Rojas, se han unido a los novatos Heliodoro Gil, Eduardo Gutiérrez y Arturo Valiente para defender el color blanco y Bernardino Rodríguez, a quien los cronistas de sports amateurs consideran uno de los mejores atletas que tenemos actualmente en Cuba, porque brilla con luz propia en todos los deportes que participa capitaneará el team Naranja, en cuyas filas militarán Luis Miguel, Rufino Alvarez, el hermano del Pollo, Juan González A. Suárez y otros más.

Los cuatro teams, como se ve, están muy bien equilibrados y deben ofrecer a los fanáticos que acudan martes y jueves al home de los Tigres, muy buenas exhibiciones de basket ball.

El primer juego del campeonato se dará mañana, jueves, trabajando los teams Rojo y Naranja en el primer turno y los Negros y Blancos en el segundo.

El DIARIO DE LA MARINA, como siempre, tendrá al tanto a sus lectores de este interesante campeonato organizado por el Atlético de Cuba, sociedad que merece las simpatías generales de todos los que amamos los deportes, no sólo por su hermoso historial, sino por que aun cuando carece de todo apoyo oficial, no cesa en su afán de trabajar árduamente por el engrandecimiento de los deportes en nuestra patria.

Ya lo saben los fans: desde mañana, jueves, tenemos basket de altura en el home de los queridos "Tigres" del Atlético de Cuba.

GALIANA.

Las Estrellas de Cuba Obtienen Exito en los Estados Unidos

Dirigidos por Pelayo Chacón los antiguos players de Alejandro Pompez, están arrollando en los circuitos de color.—Hace poco ganaron seis juegos seguidos.—Notas de la season

Las «Estrellas de Cuba» novena profesional de baseball dirigida por Pelayo Chacón que realiza todos los años una provechosa tournée por los Estados Unidos, terminó hace días su invasión por el circuito semiprofesional de New York, conquistando seis victorias en los seis desafíos que celebraron.

Según el diario americano que tenemos a la vista, las dos últimas victorias de los locales fueron a costa de los Farmers, en la cual figuran jugadores que en distintas épocas han tomado parte en nuestro campeonato profesional.

Los cubanos ganaron el primer juego con score de 10 por 6, después de haberse visto apurados por un score de 5 iguales al final del sexto, y aseguraron el segundo seis por dos, gracias al magnífico trabajo realizado Dihigo, Etchegoyen y el novato Massip.

A continuación pueden verse los scores de esos dos games:

PRIMER JUEGO

STARS OF CUBA

	V.	C.	H.	O.	A.	E.
Funes lf.	5	0	0	0	0	0
Echegoyen, rf.	5	2	2	3	0	0
Dihigo, 3b.	5	2	2	0	5	0
Oms, cf.	5	2	3	1	0	0
Solís 2b.	4	1	1	5	5	0
Chacón, ss.	3	0	1	4	5	0
Massip, 1b.	3	1	2	11	2	1
Bragans, p.	3	1	1	0	1	0
Pedroso, c.	4	1	1	3	1	0
Total	37	10	13	27	19	1

FARMERS

	V.	C.	H.	O.	A.	E.
Roche, 3b.	4	0	2	0	2	0
Heizler, 2b.	4	0	2	4	2	0
Raymond, rf.	5	0	0	5	0	0
Hadder, 1b.	5	0	1	9	1	0
Braun ss.	5	0	0	1	2	0
Stuhler, cf.	4	2	2	3	0	0
Heitman, lf.	4	3	4	2	0	0
Simpson, c.	5	2	2	3	1	0
Enzmann p.	3	0	0	0	2	0
Byrne x	0	0	0	0	0	0
Total	39	6	13	27	10	0

x Corrió por Heitman in ninth.

Stars of Cuba . . . 040 001 023—10
Farmers . . . . . 000 203 001— 6

Two-base hits: Oms, Etchegoyen, Simpson, Stuhler.—Three-base hits: Stuler.— Home runs: Bragans, Echegoyen, Dihigo, Simpson.— Sacrifices Chacón, Bragans.— Stolen bases: Oms.— Left on bases: Stars of Cuba 5; Farmers 11.— Double plays: Chacón and Massip.— Struck out: Bragans 3; Enzmann, 3.— Bases on balls: Bragans 5; Enzmann 4.— Wild pitch: Enzmann. — Possed ball: Pedroso.— Umpires: Wagner and Barry.— Time of game: 1:45.

SEGUNDO JUEGO

STARS OF CUBA

	V.	C.	H.	O.	A.	E.
Funes, lf.	5	1	1	5	0	0
Echegoyen, c.	4	0	3	1	1	0
Dihigo, 3b.	4	3	3	2	3	0
Oms, cf.	3	2	1	3	1	0
Solís. 2b.	4	0	2	6	2	0
Chacón, ss.	3	0	1	1	3	0
Massip, 1b.	4	0	2	8	0	0
Bragans, rf.	4	0	0	1	0	0
Abreus, p.	4	0	1	0	1	1
Rivedo, x.	0	0	0	0	0	0
Total	35	6	13	27	11	1

q Bateó por Chacón in ninth.

FARMERS

	V.	C.	H.	O.	A.	E.
Roche, 3b.	4	0	0	2	0	0
Heizler, 3b.	4	1	1	2	5	0
Raymond, rf.	4	0	2	4	0	0
Hadder, 1b.	3	0	0	9	0	1
Braun, ss. lf.	3	1	1	6	4	1
Stuhler, cf.	3	0	1	1	1	0
Heitman, lf.	3	0	1	0	0	2
Byrne, ss.	1	0	0	0	0	0
Berman, c.	3	0	1	3	3	2
Garret, p.	3	0	0	0	3	0
Simpson, x.	1	0	1	0	0	0
Total	32	2	8	27	16	6

x Bateó por Braun in ninth.

Stars of Cuba . . 200 003 110—6
Farmers . . . . . 000 110 000—2

Two-base hits: Solís, Echegoyen, Raymond.— Home runs: Dihigo.— Sacrifices: Hadder, Stuhler.— Stolen bases: Funes, Dihigo.— Left on bases: Stars of Cuba 5; Farmers 4.—Double plays: Heizler, Braun and Hadder, Braun and Heizler. Solís (unassisted). Struck out: Abreus 1; Garrett 8.— Bases on balls: Off Garrett 2. — Umpires: Barry and Warner.— Time of game: 1:50.

SPORTFOLIO

Myles Thomas, Habana. Compadre, parece que usted trata de hacer una guía de como batean los jugadores de las Grandes Ligas. Todos los días nos envía una lista enorme pidiéndonos datos sobre ese respecto. Dése cuenta que tenemos muchas cartas que contestar. Aquí van las últimas contestaciones que le debemos: Sisler, Neun, Todt, Scarritt Durst, Swanson y Byrd batean a la zurda. Kerr, Reynolds Allen, Seibold y Sam Jones a la derecha.

El pitcher Ray Judd fué enviado por McGraw al club Toledo, de la Asociación Americana.

Benny Frey ha permitido más carreras que Dazzy Vance. También le han dado más hits. El Dazzy es superior al novato de los Rojos. La novena influye desde luego, pero Vance ha demostrado en otros años, cuando el Brooklyn no era gran cosa, que era uno de los mejores, sino el mejor derecho de la Liga Nacional.

Babe Ruth tiene 35 años. Pesa 215 libras y mide seis pies, dos pulgadas de estatura. El Bambino es zurdo para batear y tirar. Y, aunque muchos crean lo contrario, es uno de los mejores fildeadores de las Grandes Ligas.

Bob Meusel está con los Reds de Cincinnati. Lo han sentado porque ha perdido su hábito de batear. Bob posee todavía un brazo poderoso, pero no es ni con mucho el Meusel de 1928.

George Kelly parece listo para aceptar un contrato que le han ofrecido en la Liga del Pacífico. Kelly vive en San Francisco durante el invierno. Allí tiene negocios deportivos.

Babe Ruth piensa abrir una casa comercial, venta de ropa para caballeros, durante el invierno. Por lo que se vé, el Babe quiere aprovechar su popularidad para garantizarse una buena vejez.

Laurelino Fernández, Santiago de las Vegas. Aunque aparentemente usted parece tener razón, tenemos que decirle que aquí no contestamos las preguntas a capricho, sino de acuerdo con los records, y en el record de jonrones dado por Babe Ruth en 1929, según los libros que tenemos en nuestro poder, dicen que el Bambino solo pudo conectar uno a Lefty Grove en la pasada temporada. Parece que la reseña de ese periódico estuvo equivocada y pusieron la salida de Grove del box demasiado tarde.

Sam Jones estuvo con los Yankees hasta la seaon de 1925. Después pasó al Boston y de ahí al Washington. Ahora es el «jinx» de los muchachos del Coronel Ruppert.

Eddie Barrow no es ya el director de propaganda de los Rankis. El Coronel Ruppert lo quitó del puesto por que tuvo una bronca con Bill Slocum, periodista del New York American.

Lea mañana: SPORTFOLIO.

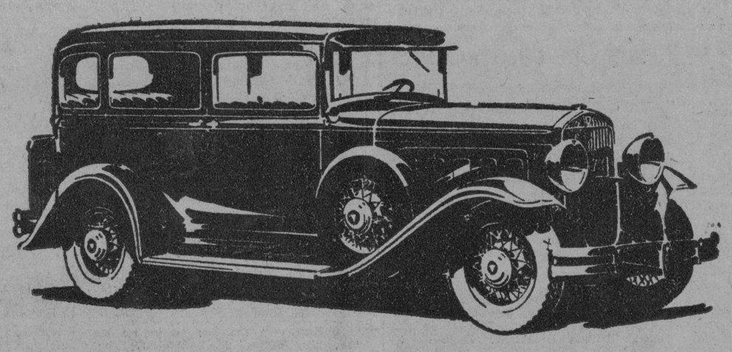

¡¡GANGAS INCREIBLES!!

Ofrecemos a precios especialísimos, algunos tipos que estamos próximos a recibir de fábrica, absolutamente nuevos, del último modelo 8 en línea, flamantes, con toda la garantía del fabricante.

HUDSON

la marca que está rompiendo todos los records mundiales de venta de carros 8 en línea

SEDAN 7 PASAJEROS (con defensas) $1,950
TURISMO 7 PASAJEROS (con defensas) 1,900
SEDAN-CONVERTIBLE EN TURISMO, 5 pas. 1,680

Precios entregados en La Habana

SOLO PAGAN $60 de licencia anuales

Separe su carro para obtener más pronta entrega. Nunca se habían ofrecido carros de 7 pasajeros de modelo vigente a estos precios.

J. ULLOA Y CIA. — Prado 3 y 5. — M-7951.

CIA. DISTRIBUIDORA DE AUTOS — Washington y 27. — U-1167.

SENSACIONAL!

Trajes SMART SET TRADE MARK HABANA

SHANTUNG; PALM-BEACH (lana); TROPICAL (lana); y CRASH de SEDA, a

$2.50 $5.50
6.50 7.50

De venta en nuestras Sucursales

Hollywood — Monte 47 — Plaza de la Fraternidad

Smart-Set — Monte 345 — Cuatro Caminos

Fábrica SMART SET: Dragones 64, Habana

Acuerdos de la Sala de Gobierno del Tribunal Supremo

Recopilación, notas y aclaraciones por el DR. ANDRES MARIA LAZCANO, Juez de Primera Instancia e Instrucción de Guanajay.

Contiene una recopilación de las interpretaciones de la Sala de Gobierno del Tribunal Supremo de Cuba, sobre preceptos de distintas leyes, decretos y reglamentos y muy especialmente de la Ley Orgánica del Poder Judicial.

También aparecen en la obra las circulares publicadas en la Gaceta Oficial de la República y las remitidas por conducto de los Presidentes de Audiencia, siendo el cumplimiento de las mismas obligatorio para los individuos del Poder Judicial y así mismo contiene acuerdos de sumo interés para abogados, procuradores y mandatarios judiciales, más un índice analítico de materias para facilitar su rápida consulta. Es en síntesis un libro indispensable a todo abogado, funcionario judicial y en todo bufete.

Forma la obra un gran tomo de 1.012 páginas, impreso en papel magnífico y letra clarísima. Precio del ejemplar a la rústica $6.00
Encuadernado en pasta española $7.50

LEONELA

Una preciosa novela cubana por NICOLAS HEREDIA

De sobra conocidos son los méritos literarios del insigne patriota Nicolás Heredia y su fama como poeta está bien cimentada para que necesite de nuevos elogios. Pero muchos de sus admiradores y el público cubano en general desconcce sus méritos como novelista y por ello sale hoy a la luz su espléndida, maravillosa producción «LEONELA» que es modelo de literatura de su clase, notable como narración de los hechos de su época y cautivadora como trama novelesca. Como dice el Dr. Enrique José Varona en el prólogo de esta edición, Heredia supo novelar, abarcando con mirada rápida y penetrante nuestra sociedad, sin hacer traición ni a la verdad ni al arte». Esta novela que pinta magistralmente las costumbres del pueblo de Cuba en el siglo pasado, será sin duda el éxito del año y la edición es de lo más pulcro y esmerado que se ha hecho en Cuba hasta hoy.

Precio del ejemplar encuadernado en cartoné, con artística cubierta en colores $1.25

OTRAS NOVEDADES

HODGEN (J. D.)— METALURGIA ODONTOLOGICA PRACTICA. Un libro Util al profesional y al estudiante de Odontología. Barcelona. Un tomo en 4o. encuadernado en pasta . . . $ 4.80
CASANOVA SECO.—EL PROBLEMA DE LA ROTURA QUIRURGICA DE LAS VIAS BILIARES. Tiene también RIÑON Y EMBARAZO por el Dr. Torreblanco. Madrid. 1 tomo a la rústica 0.40
PEREZ CUADRADO.—CIRUGIA ORTOPEDICA. PIES ZAMBOS, CONGENITOS Y ADQUIRIDOS. Madrid. 1 tomo en 4o. rústica 2.40
CASTAÑO (ENRIQUE).—LECCIONES CLINICAS Y TERAPEUTICAS GENITOURINARIAS. Buenos Aires. Un tomo en 4o. a la rústica 9.00
VILARIÑO (O. R.)—LA INFANCIA Y LA NATURALEZA. Los baños de sol. Madrid. Un tomo en 4o. a la rústica 1.20
DIEZ FERNANDEZ (CARLOS). — CASTIDAD, IMPULSO, DESEO. Madrid. Un tomo, rústica 0.50
ROYO VILLANOVA.—Los MEDICOS DONJUANES. 1 tomo rústica 0.60

IMPRENTAS HAY MUCHAS, PERO...

No olvide que por los impresos que use, juzgarán otros de usted.

Los talleres de Cultural S. A. constituyen hoy la última palabra sobre el arte de la Imprenta en Cuba.

Usted puede inspeccionar nuestros trabajos y solicitar nuestros precios, seguro de que hallará algo de verdadera conveniencia.

Somos especialistas en este ramo desde hace muchos años.

LA MODERNA POESIA

Obispo 135. — Apartado 1115. — Teléfono A-1171. — Habana

CERVANTES

Galiano 62. — Apartado 605. — Teléfono A-4958 — Habana

Pida la gran Hoja — Reico — MAGNETICA — INSUPERABLE — VILLEGAS 110 — HABANA

M.E.C.D. 2016

ANUNCIOS CLASIFICADOS DE ULTIMA HORA

ALQUILERES

A-1. Habana.

SE ALQUILA

EN EL MEJOR LUGAR DE O'REILLY, FRENTE A LA METROPOLITANA

El primer piso alto de la casa número 51, que se compone de un gran salón que da a la calle, y otros departamentos más que lo hacen muy apropiado para establecer una extensa oficina de negocio comercial, Seguros, Notaría,l Modista, etc., etc. Tiene su entrada y escalera absolutamente independiente del resto del edificio. Puede verse de 9 a 12 y de 3 y media a 6, en donde también se dan informes.

4012 8ds. 16 Jul.

CIENFUEGOS 33

Se alquilan en $48, los altos compuestos de sala; saleta; tres cuartos; servicios modernos; agua abundante, Llave, bodega. Informan, Compostela 94.

A1 27093 15—21 Jul.

JOVELLAR 53 ENTRE ESPADA Y Hospital, a una cuadra San Lázaro, se alquilan casitas, baño intercalado, luz, cocina, todo moderno, a $25. M-5172.

A1 27243 15 jul 18

SE ALQUILA INFANTA 43 B, BAJOS y altos, compuestos de sala, saleta, tres habitaciones, baño intercalado y cocina de gas. Informa, Luis González, teléfono U-1157.

A1 27188 15 jul 21

A UNA CUADRA DE BELASCOAIN se alquilan los amplios y frescos altos de la casa Santiago 18. Sala, comedor, cuatro habitaciones. Agua abundante. Informan, F-1300.

A1 27246 15 jul 18

SE ALQUILAN LOS ESPLENDIDOS altos de Prado y Colón, número 62. Precio de situación. Tiene garage. Acera de brisa. Telf. F-2670.

A1 27245 15 jul 17

SE ALQUILA EN AYESTERAN No. 1 A, un primer piso moderno, que contiene sala, saleta, hall, tres cuartos, baño intercalado de primera, comedor, cocina, cuarto y baño de criados, las llaves en la vidriera de tabacos del café, informan, Malecón 46, teléfono M-6603.

A1 27154 15 jul 25

SE ALQUILAN LOS ALTOS DE Jesús María 123, compuestos de sala, comedor, dos habitaciones y dos más en la azotea, la llave en la bodega, informan, teléfono F-6231.

A1 27159 15 jul 18

PARA OFICINA Y FAMILIA, BLANCO 40, bajos, inmediato a Galiano Recibidor, sala, comedor, cinco cuartos, baño intercalado, servicio. Llave en los altos. Informan, teléfono M-7217.

A1 27099 15 jul 18

NEPTUNO Y CAMPANARIO. Neptuno 101 1|2, casi esquina Campanario, se alquila un precioso segundo piso, compuesto de cuatro habitaciones, sala, comedor, cocina de gas, con servicios sanitarios modernos, precio, $75. Informa, el portero, y en los bajos, peletería.

A1 27199 15 jul 17

SE ALQUILA EN ESTRELLA 235, altos y bajos, entre Infanta y Ayesterán, compuesta de sala, saleta, tres habitaciones, baño y cocina de gas. Informa, Luis González. U-1157.

A1 27193 15 jul 21

SE ALQUILA EN ANIMAS 177 A, altos, entre Oquendo y Soledad, compuesta de sala, comedor, tres habitaciones, cocina, baño completo. Informa, Luis González. U-1157.

A1 27194 15 jul 21

EN $85, MODERNOS Y FRESCOS ALtos compuestos de sala, saleta, gabinete, cuatro cuartos con closet, baño intercalado completo, comedor al fondo, pantry, cocina, cuarto de criado y servicio. Animas 172 entre Belascoaín y Gervasio. Informes, U-6483.

A1 27183 15 jul 18

MALOJA 53, BAJOS, SE ALQUILA esta fresca y cómoda casa de tres habitaciones, sala, comedor, cocina y baño. precio, $35.

A1 27184 15 jul 18

SE ALQUILA EN VIRTUDES 160, ALtos, entre Oquendo y Soledad, compuesta de sala, saleta, tres habitaciones, baño y cocina de gas. Informa, Luis González. U-1157.

A1 27187 15 jl 21

SE ALQUILA: LUGAREÑO 38 Y 58, altos, con cuatro y tres habitaciones, respectivamente; baño intercalado, comedor al fondo, terraza y servicio de cuarto de criados. Precio: 70 y 40 pesos. Llaves: en los bajos. Informes: Teléfono FO-2904.

A1 27067 15—20 Jul.

ALQUILO CASA CHICA, MODERNA, en $34, último precio, en Neptuno 230-B, altos. La llave e informes: Neptuno 217 (enfrente, mueblería).

A1 27068 15—18 Jul.

SE ALQUILAN MAGNIFICOS ALTOS: Belascoaín 98-A: Sala, antesala, 6 hermosas habitaciones, saleta para comer, dos baños intercalados, dos cuartos para criados con todos sus servicios, agua abundante, vista a dos calles, entrada independiente; tiene dos patios. Llave, informes: tienda de ropa de la esquina.

A1 27161 15—17 Jul.

SE ALQUILA LA CASA MARINA número 10-A, con portal, sala, comedor, tres cuartos, cocina, servicios sanitarios y patio. Las llaves en la bodega de al lado. Informa García Tuñón, Aguiar y Muralla, teléfono A-8786.

A1 27176 15 jul 18

ALQUILO SAN RAFAEL 148, PISO alto, moderno, sala, dos habitaciones, comedor, gran baño servicio criados, cocina gas, 40 pesos. Ferretería Belascoaín esquina San Rafael. U-5215.

A1 27197 15 jul 25

MONTE 267, $40, $50. ESPLENDIDOS pisos nuevos, sala, saleta, tres habitaciones, baño intercalado, comedor, cocina, calentador gas, servicio criados. Informes, llaves, Monte 319. Telf. A-6045.

A1 27253 15 jul 17

CONCORDIA 2, ALTOS, SALA, REcibidor, comedor al fondo, tres habitaciones, cuarto servicio criados, baño completo, céntrica, fresca, nueva, decorada lujosamente. Llave en el segundo. I-5567.

A1 27250 15 jul 21

ESCOBAR 10, ALTOS

Se alquilan, entre Lagunas y San Lázaro, sala, saleta, 9 cuartos, 2 baños, gran comedor, F-1632, F-2884. Línea 79 entre 2 y 4.

A1 27140 15 jul 19

SE OFRECEN

SE ALQUILA LA HERMOSA CASA San Nicolás número 282, esquina a Rubalcaba. Propia para barbería, lechería o carnicería. La llave e informes en La Casa Grande, Aguila y San José.

A1 27213 15 jul 13

SE ALQUILA LA CASA ESPADA número 22 letra C altos, moderna. Informan en La Rosalía. Campanario número 26, teléfono A-4476.

A1 27237 15 jul 18

AVE. ANTONIO MACEO (MALECON) Nos. 154-156

Entre Aguila y Blanco, se alquila el espléndido piso bajo de esta moderna casa con comodidades para familia de gusto. Consta de hermosas habitaciones, gran patio y servicios para familia y servidumbre. Las llaves en los altos. Informes en San Pedro número 6. A-9619.

A1 27222 15 jul 23

ESPLENDIDA NAVE

Matadero 5 entre Monte y Lindero, a media cuadra del Mercado Unico, en calle asfaltada, propia para almacén o depósito, con 500 metros cuadrados. Precio reducido. Las llaves en la calle Manglar, pasaje B 15, bajos. Informan en Llinás n3mero 54 A, esquina a Marqués González. Telfs. U-4489 y U-2925.

A1 27236 15 jul 22

A-2. Vedado y Príncipe.

SE ALQUILA: CALLE A NUM. 262, altos, entre 27 y 29. Garage y demás comodidades. Informan: 2 número 8, entre 9 y 11. Telf. F-1173.

A2 27148 15—21 Jul.

SE ALQUILA UNA MODERNA CAsa en la calle 25 249, altos. La llave en la bodega. Para más informes, M-5084.

A2 27233 15 jul 18

EN LA CALLE 2 ESQUINA A 15, Vedado, se alquilan espléndidos altos compuestos de terraza cubierta, sala, comedor, living room, cuatro grandes habitaciones con sus closets y lujoso baño intercalado, cuarto y servicios de criados, cocina de gas, etc. La llave e informes en los bajos.

A2 27186 15 jul 20

SE ALQUILA EN "M" ENTRE 25 Y 27, hermoso chalet de dos plantas, en lo más alto del Vedado con vista al mar y próximo al hotel Nacional. Se compone de 4 habitaciones con dos baños intercalados, comedor, sala, recibidor, amplio portal y un hermoso jardín, garage para dos máquinas y dos habitaciones para la servidumbre. Informes, A-7251. Llaves en L y 27.

A2 27170 15 jul 22

CALLE 27 No. 326, ENTRE A Y B, Vedado, se alquilan los bajos con 4 habitaciones, hall, sala, comedor, baño intercalado, los altos con 8 habitaciones, demás comodidades y con todos los adelantos, llaves, esquina A.

A2 27211 15 jul 18

35 PESOS, ALTOS CON 4 HABITAciones, sala, baño intercalado, comedor, cocina gas, calle A esquina 27, Vedado, llaves enfrente.

A2 27210 15 jul 18

SE ALQUILA CASA CALLE N ENtre 13 y 15, tiene portal, sala, tres habitaciones, cocina y baño, la llave al fondo, informa, Luis González. U-1157.

A2 27191 15 jul 21

A-4 Marianao y sus Repartos

SE ALQUILA O SE VENDE BONITO bungalow. Lo puede adquirir con cien pesos contado y $30 mensuales. Informan: FO-9074.

A4 27129 15—18 Jul.

SE ALQUILA PARA MATRIMONIO o corta familia casita acabada de fabricar que es un encanto, $27. Tiene todos los servicios modernos, un buen cenador, patio con lavadero y árboles; queda cerca de las torres de radio de la Cuban Telephone, Avenida Segunda entre 7 y 8, Reparto Buenavista.

A4 27229 15 jul 19

A-5. J. del Monte y Víbora.

VIBORA. P. CONSUEGRA 31, (Antes B. Lagueruela), se alquila casa moderna, compuesta de jardín, portal, sala, saleta, 4 amplias habitaciones, cuarto de baño intercalado, cuarto y servicio para criados, amplio comedor, galería y una magnífica terraza. Se da muy barata. Llave e informes en el número 25 de la misma calle.

A5 27172 15 jul 30

SE ALQUILA CASA CON PORTAL. sala, saleta, 3|4, cocina, servicios, patio y traspatio, en Armas 40, entre Concepción y Dolores, la llave enfrente, precio, $25. U-5246.

A5 27226 15 jl 18

$20, BRISA, TERRAZA, SALA, 2|4, servicios, Revolución sin número entre Patrocinio y O'Farrill. Llaves, bodeya O'Farrill. Informes, F-2809.

A5 27177 15 jul 30

SE ALQUILAN EN ARMAS ENTRE San Francisco y Milagros, casitas acabadas de fabricar, compuestas de sala, dos habitaciones, cocina y baño. Informa, Luis González. U-1157.

A5 27190 15 jul 21

VIBORA: ALQUILO: LIBERTAD NUmero 1, esquina a Párraga. Portal; sala; saleta; seis cuartos; baño intercalado; garage; dos cuartos criados; patio; traspatio y jardín. Su dueño; informa: en la misma.

A5 27153 15—20 Jul.

LINDA CASA EN JOSEFINA ESquina Segunda, en la Víbora, con 6 cuartos y dos de criados, dos baños dentro de la casa y uno para criados fuera. Buen jardín y patio. Informes, F-1406 y X-3884.

A5 27251 15 jul 18

A-7. Sto. Suárez y Mendoza.

SAN BERNARDINO 24 A DOS CUAdras tranvía Santos Suárez, entre Durege y Serrano, se alquilan casitas con luz, todo moderno, a $17 $18 y $25. M-5172.

A7 27242 15 jul 18

B-1. Casas-Apartamentos.

SAN JOAQUIN 68 ENTRE SAN Ramón y Omoa. Se alquila en $30 un moderno apartamento de sala, comedor, dos habitaciones, baño y cocina. La llave al lado e informan, teléfono A-7629, FO-2530.

B1 27196 15 jul 22

ALQUILERES

NO SUFRA EL CALOR

Lujosos pisitos de dos y tres habitaciones y demás comodidades, a la entrada del Vedado, Calzada y J, y en el Malecón o Marina. Ahora desde $35. Edificios Echeverría. Preciosa vista al mar. Informes, F-1664, F-5075 y M-2387. Recomendamos verlos.

B1 27171 15 jul 30

B-2. Locales y Naves.

A LOS SASTRES

En tintorería muy visible, cedo parte del local. Antón Recio 5, entre Monte y Tenerife.

B2 27078 15—20 Jul.

SE ALQUILA UN LOCAL PROPIO para bodega, mesas de billar o puesto frutas, también vidriera tabacos, quincalla, billetes, Ayesterán y Sitios.

B2 27163 15 jul 18

SE ALQUILA UNA NAVE EN ANImas 177 entre Oquendo y Soledad, propia para industria o garage, mide 400 metros, informa, Luis González. U-1157.

B2 27192 15 jul 21

SE ALQUILA UN LOCAL EN SAN Lázaro número 238, casi esquina a Campanario. Informan en La Rosalía. Campanario 26. Teléfono A-4476.

B2 27238 15 jul 18

B-3. Departamentos.

DEPARTAMENTOS. SE ALQUILA parte de un departamento, dormitorio, comedor, cocina, cuarto de criado con su servicio y ducha, dándose además el uso de los muebles del comedor, cocina de gas, vajilla, loza, batería de cocina; cuarto de baño muy completo con agua caliente y fría; hay garage. Conveniente para soltero, deseando todas las comodidades modernas o matrimonio que no quiera poner casa. Se cambian referencias. Precio arreglado. $30; dirigirse edificio Chibás, G esquina 25, Vedado. departamento 16, planta baja, de 2 a 7 p. m.

B3 27232 15 jul 18

SE ALQUILA EN GALIANO Y TROcadero, altos del bar, un departamento compuesto de dos habitaciones. Informa, Luis González. U-1157.

B3 27189 15 jul 21

SE ALQUILA EN MORALES LEtra A, casi esquina a Estrella, un departamento independiente con su baño y patio. Informa, Luis González. U-1157.

B3 27195 15 jul 21

DEPARTAMENTOS BARATISIMOS, con frente calle, entrada y servicios independientes, media cuadra Ayuntamiento antiguo. Casa nueva, Tacón 8 entre O'Reilly y Empedrado. Informes en segundo piso.

B3 27179 15 jul 18

ALQUILO UN APTO. A LA CALLE en Estrella núm. 105, altos. Véalo; es muy fresco y barato.

B3 27069 15—18 Jul.

B-4. Habitaciones.

SE ALQUILAN HERMOSAS HABItaciones frescas y ventiladas, casa de moralidad, con muebles y sin muebles, abundante agua fría y caliente, Someruelos 3.

B4 27239 15 jul 18

EDIFICIO "NUEVO MALECON" CUBA 22

¿Quiere vivir fresco y económico? Alquile su habitación o apartamento en este Edificio de seis plantas, situado frente al Morro, donde nunca sentirá calor.

B4 27141 15—19 Jul.

10 PESOS HABITACION MUY GRANde y fresca. Si quiere comida: 4 platos, pan y café, 12 pesos. Calzada de Infanta 34-A, entre Estévez y Santa Rosa. Familia de moralidad.

B4 27146 15—21 Jul.

ALQUILO FRESQUISIMA HABITAción hombres solos; gran baño anexo; luz; limpieza; teléfono; excelente comida, mejor que un restaurant. Precios reducidos. Gervasio 59, altos, casi esquina Neptuno.

B4 27147 15—18 Jul.

NEPTUNO 91, ALTOS, SE ALQUIlan doce magníficas habitaciones con balcón a la calle, junto o separadas, una en la azotea.

B4 27158 15 jul 21

SE SOLICITAN

S-1. Criadas y Criados.

SE SOLICITA UNA SEÑORA DE MEdiana edad para limpiar por horas que tenga referencias. Infanta y San Miguel, seg undo piso, letra E.

S1 27255 15 jul 17

SE SOLICITA UNA CRIADA BLANca, del país, de mediana edad, para servir a una señora y limpiar dos habitaciones, 15 pesos y ropa limpia. Virtudes 103, bajos. Que venga a tratar después de las nueve.

S1 27185 15 jl 18

ALQUILERES

S-2. Cocineras y Cocineros.

SE SOLICITA UNA MUCHACHA blanca para cocinar y ayudar a la limpieza. Informan, Figuras 34, altos.

S2 27217 15 jul 17

S-9 Operarios y Aprendices

SE NECESITA OPERARIO HOJALAtero, de 12 a 1. San Nicolás número 172.

S9 27236 15 jul 17

S-11 Agentes y Socios.

SOLICITO AGENTES EXPERIMENtados, de ambos sexos, con buenas referencias y garantías para obtener cuentas de ahorros para un bien conocido Banco. Cualquier persona activa puede ganar de $5 a $10 diarios. Padrón, Aguiar 98.

S11 27157 15—17 Jul

S-12. Solicitudes Varias.

NECESITAMOS: TRES COCINERAS reposteras, $30; española, cocinar y lavar, familia americana, $25; manejadora blanca hable inglés, $30-$35; criada de mano jamaiquina, $20. Beers and Company, O'Reilly 9 1|2, altos, (arriba, no entresuelos.

S12 27219 15 jul 17

SE OFRECEN

O-1 Criadas y Criados

DESEA COLOCARSE UNA ESPAÑOla de criada de mano, tiene buenas referencias, es seria y sabe cumplir con su obligación. Informan, San Miguel 205, teléfono U-6922.

O1 27231 15 jul 18

OFRECESE CRIADA DE BUENA presencia para cuartos, sabe coser un poco y zurcir; también se coloca para servir el comedor. En la misma criada de mano polaca, sirve muy bien la mesa; tiene muy buenas referencias. Llame A-4175.

O1 27244 15 jul 17

DESEA COLOCARSE ESPAÑOL DE criado de mano, portero o cosa análoga, es formal y cumplidor, tiene buenas referencias, sin pretensiones. Informan, teléfono A-8721.

O1 27241 15 jul 18

UN JOVEN ESPAÑOL SE OFRECE para criado, tiene magníficas referencias, llámelo al teléfono U-3601.

O1 27249 15 jul 17

SE DESEA COLOCAR UNA JOVEN española de criada de mano o manejadora, es seria y formal, tiene referencias y desea casa de moralidad. No tiene pretensiones. Teléfono U-3288.

O1 27248 15 jul 18

JOVEN ESPAÑOLA FINA Y TRAbajadora desea colocarse en casa respetable de criada de mano o manejadora, es cariñosa con los niños y tiene buenas referencias. F-4049.

O1 27111 15 jul 17

SE OFRECE JOVEN ESPAÑOLA PAra criada de comedor, cuartos, manejadora, con buenas referencias, va a las afueras. teléfono F-2084.

O1 27198 15 jul 17

JOVEN ESPAÑOLA DESEA COLOcarse de criada de mano o para los quehaceres de corta familia, es formal y práctica en su trabajo. Informan, teléfono U-4669. Isabel.

O1 27203 15 jul 17

DESEA COLOCARSE UNA JOVEN española para criada de mano o criada de cuartos, tiene buenas referencias, sabe cumplir con su obligación, teléfono M-4384.

O1 27208 15 jul 17

SE DESEA COLOCAR JOVEN ESpañola para comedor o cuartos y en la misma una criada de mano, no le importa ir al campo, tienen buenas recomendaciones, no tienen ningún compromiso, Telf. F-5141.

O1 27202 15 jul 17

AVISO. DESEA COLOCARSE ESpañola de criada de mano, cuartos o manejadora, no tiene pretensiones, no exige sueldo, con muy buenas referencias, pregunten por Pilar. U-4669.

O1 27201 15 jul 17

DESEA COLOCARSE UNA JOVEN española de criada mano, no tiene pretensiones, lo mismo gano $15, $20, siendo buena familia, y es muy trabajadora y muy dispuesta. U-1320.

O1 27204 15 jul 17

DESEA COLOCARSE UNA MUCHAcha española de criada de mano o cuartos o manejadora, es formal y trabajadora, tiene buenas referencias donde ha trabajado, desea casa de moralidad, informan en Maloja número 12, teléfono M-3912.

O1 27205 15 jul 17

SE OFRECE CRIADA ESPAÑOLA, lo mismo de cuartos que de comedor, sirve a la rusa, tiene muy buenas referencias, no tiene pretensiones, teléfono A-3343.

O1 27175 15 jl 17

SE OFRECEN

DESEA COLOCARSE UNA SEÑORA criada de mano o manejadora o limpieza por horas, tiene buenos informes. Teléfono F-4524.

O1 27178 15 jl 17

SE DESEA COLOCAR UNA JOVEN española de criada de mano y entiende algo de cocina, o manejadora. Teléfono M-5784.

O1 27180 15 jul 17

UN JOVEN DE MEDIANA EDAD DEsea colocarse en casa particular; es fino, honrado y trabajador, la familia con quien estuvo 3 años lo recomienda. Teléfono F-3535.

O1 27181 15 jl 18

DESEA COLOCARSE UNA JOVEN española para criada mano o manejadora en casa de moralidad. Informan, teléfono M-8921, Dragones 44.

O1 27182 15 jul 17

SE OFRECE CRIADO DE MANO EXperimentado en servicio fino, y con referencias de casas conocidas. Y un joven segundo criado, camarero, sabe fregar máquinas, jardinero, etcétera. Telf. A-4792.

O1 27216 15 jul 17

SE DESEA COLOCAR UNA MUCHAcha española de criada de manos, cuartos o comedor. Tiene quien responda por ella. Telf. I-7293.

O1 27142 15—17 Jul.

MUCHACHA ASTURIANA, DESEA colocarse para cuartos, matrimonio solo o manejar un niño de corta edad. Desea casa de moralidad. Sabe cumplir con su obligación. Llame al Telf. A-0534.

O1 27139 15—18 Jul.

SE DESEA COLOCAR JOVEN ESPAñola de criada de manos; con referencias. Informan: Corrales 78. Teléfono M-5012.

O1 27126 15—17 Jul.

SE DESEA COLOCAR MUCHACHA española. Sabe coser; servir bien el comedor. Tiene referencias de casas buenas donde trabajó. M-7122

O1 27121 15—17 Jul.

DESEA COLOCARSE ESPAÑOLA DE 30 años de edad, para criada de mano o manejadora, no le importa las afueras, sabe leer y escribir. Pregunten por Regina. M-5895.

O1 27223 15 jul 17

JOVEN JAPONES

Desea colocarse un joven japonés en casa particular, buen criado de mano y muy serio. Informes, teléfono A-9814, Mario.

O1 27130 15 jul 17

SE DESEA COLOCAR UNA JOVEN española de criada de manos o manejadora. Telf. M-4447.

O1 27092 15—17 Jul.

SE DESEA COLOCAR UN HOMBRE español para criado de manos, camarero o manejar elevador. Entiende de varios trabajos que son necesarios en casa. Teléfono I-6399.

O1 27085 15—18 Jul.

SE OFRECE JOVEN ESPAÑOLA PAra criada de manos o manejadora. Entiende poco de cocina. Tiene referencias. Teléfono M-5512.

O1 27073 15—17 Jul.

SE OFRECE UNA JOVEN ESPAÑOla para criada de manos. No tiene pretensiones. Informan: en el Teléfono F-5152.

O1 27151 15—17 Jul.

DESEA COLOCARSE UNA JOVEN española, para cuartos y coser. Cose y corta por figurín y tiene referencias de la casa donde ha trabajado. Informan: Telf. A-3000.

O1 27156 15—18 Jul.

O-2. Cocineras y Cocineros

SE OFRECE BUEN COCINERO REpostero español. Cocina criolla, española y francesa. Helados y pastelería. Agradable sazón. Sale al campo. Sitios 99. M-4205. Antonio.

O2 27134 15—17 Jul.

UN COCINERO FINO, REPOSTERO, asiático, desea colocarse en casa particular. Cocina perfectamente a la criolla, española y francesa. Muy limpio y formal. Sabe cumplir con su obligación. A-6739.

O2 27132 15—18 Jul.

COCINERA PENINSULAR, DE MEdiana edad, desea colocarse. Sabe la cocina española y criolla. Es repostera. No duerme en la colocación. Telf. A-3209.

O2 27145 15—17 Jul.

SE DESEA COLOCAR JOVEN ESPAñol para cocinero, cocina española y criolla, francesa, y americana, conoce de repostería, tiene buenas referencias. M-1960.

O2 27230 15 jul 17

UNA MUCHACHA ESPAÑOLA DEsea colocarse con un matrimonio para cocinar y limpiar, también se coloca de criada de mano, tiene buenas referencias y sabe cumplir con su deber. Telf. M-9247.

O2 27240 15 jul 17

SE OFRECE UNA BUENA COCINEra repostera española, cocina criolla y español, es limpia, sabe cumplir con la obligación, tiene referencias. Telf. M-6272.

O2 27227 15 jul 17

DESEA COLOCARSE JOVEN ESPAñola para cocinar, si es corta familia no importa ayudar a la limpieza. Pregunten Carmen, M-5895

O2 27220 15 jul 17

COCINERA ESPAÑOLA DESEA COlocarse, es persona limpia y sabe cumplir con su obligación, hace dulces. M-5895. Llame a Juliana.

O2 27225 15 jul 17

OFRECESE ESPAÑOLA MEDIANA edad, cocinera repostera, fina, conoce toda repostería, lo mismo duerme en la colocación que afuera, referencias de las mejores casas de la Habana. A-9577.

O2 27127 15 jul 17

EXCELENT PASTRY COOK FOR english speaking Cuban or American family, have references, call FO-2702.

O2 27162 15 jul 17

SE OFRECEN

UNA JOVEN PENINSULAR DESEA encontrar colocación para cocinar y limpiar, es trabajadora y tiene referencias, teléfono A-2052.

O2 27200 15 jul 17

SE DESEA COLOCAR UNA MUCHAcha para cocinar o limpiar. Sabe los dos oficios. Teléfono F-5723. Quinta número 35. Vedado.

O2 27155 15—17 Jul.

SE OFRECE UNA COCINERA DE color. Es seria, formal. Sabe cumplir con su obligación. No duerme en el acomodo Teléfono F-3233.

O2 4798C 15—17 Jul.

SE OFRECE UNA COCINERA DE color; muy limpia y recomendable. No duerme en el acomodo. Teléfono F-4427.

O2 4799C 15—17 Jul

SE OFRECE COCINERA DE COLOR con muy buenas referencias. Sabe hacer dulces. Trabaja en repartos lo mismo que en la Habana. Telf. M-7122 .

O2 27120 15—17 Jul.

DESEA COLOCARSE UN BUEN COcinedo de color y repostero, de mediana edad; con buenas referencias; sin pretensiones; en la calle Figuras, habitación 25.

O2 27152 15—18 Jul.

O-3 Manejadoras

SE OFRECE MANEJADORA ESPAñola con referencias de mucho tiempo en una casa, es cariñosa con los niños, tiene buena presencia, no tiene pretensiones. Telf. A-3343.

O3 27174 15 jul 17

O-6. Choferes

CHOFER MECANICO ESPAÑOL CON 9 años de práctica, experto en manejo y mecánica de cualquier máquina, se ofrece a casa particular o comercio, tengo inmejorables referencias. Informan. Telf. M-5550.

O6 27212 15 jul 18

CHOFER ESPAÑOL CON REFERENcias solicita casa particular, sin pretensiones, teléfono M-9247.

O6 27206 15 jul 18

SE DESEA COLOCAR UN CHOFER en casa de comercio o particular. Teléfono X-2285. Regueira.

O6 27131 15—18 Jul.

SE OFRECE CHOFER JOVEN, ESpañol, con práctica y recomendaciones comerciales. Informes: Telf. A-2301. Ramón.

O6 27143 15—17 Jul.

O-10. Oficinistas.

TENEDOR DE LIBROS CON SEIS años de práctica, desea empleo en casa de comercio, no tiene pretensiones, buenas referencias de casas en que ha trabajado. Informan, teléfono I-7625, preguntar por Félix.

O10 27207 15 jul 21

PARA SECRETARIO PARTICULAR o simplemente auxiliar, se ofrece joven de esmerada educación y extensa instrucción, serio, formal, activo, sin pretensiones. Informes a satisfacción, dirigirse a M. O. A. C., Real número 29. Marianao.

O10 27098 15 jul 19

O-12. Ofertas Varias.

PARA CONSERVAS EN ALMIBAR de piña y otras frutas se ofrece un maestro. Informan, Figuras 91. Manuel Varela.

O12 27166 15 jul 18

AGENCIAS DE COLOCACIONES

AGENCIA VILLAVERDE: O'REILLY 13. Telf. A-2348. Siempre cuenta con buen servicio de cocineros, criados, camareros y dependencia en todos giros; con buenas referencias

X 27110 15—23 Jul.

SE COMPRAN

C-1 Casas

COMPRO DE CONTADO, EN LA SIErra o Vedado, chalet de dos plantas; con 4 cuartos; garage dos máquinas. Quiero ganga. Negocio rápido. Tratos directos. Llame al U-3543.

C1 27137 15—24 Jul.

CASA HIPOTECADA: COMPRO una, próxima a San Lázaro, hasta $6.000. Carlos. Apartado 796. Teléfono A-7593.

C1 27107 15—19 Jul.

SE VENDEN

V-1. Casas.

MAGNIFICA INVERSION

Vendo en la Avenida de Concepción, en la Víbora, una buena propiedad que se compone de 4 casas modernas, con una superficie de 270 metros; y rentan en la actualidad $70. Precio $8.700. Poco de contado; el resto, facilidades. Informes directos en Cuba 21-A. A-7150.

V1 27102 15—18 Jul.

CURSO DE INGLES POR RADIO QUE TRASMITE LA ESTACION C. M. W. Lección N

Para Trasmitir el día 17, a las 11 y media a. m. y a las 7 y media p. m.

SIGNIFICADO DE LAS PALABRAS CON EL SENTIDO QUE SE LES DA EN ESTA LECCION

En Inglés	En Español
Sunday	domingo
Monday	lunes
Tuesday	martes
Wednesday	miércoles
Thursday	jueves
Friday	viernes
Saturday	sábado
day	día
week	semana
to-day	hoy
after	después
to-morrow	mañana
will be	será
before	antes
yesterday	ayer
was	fué, etc.
first	primero
second	segundo
last	último
of	de

TEXTO EN INGLES

The days of the week are Sunday, Monday, Tuesday, Wednesday, Thursday, Friday, Saturday.
How many days are there? There are seven.
To-day is Thursday.
What day is it to-day? It is Thursday.
After Thursday is Friday.
What day is after Thursday?
Friday is after Thursday.
To-morrow will be Friday.
What day will it be to-morrow?
It will be Friday.
Before Thursday is Wednesday.
What day is before Thursday?
Wednesday is before Thursday.
Yesterday was Wednesday.
What day was it yesterday?
It was Wednesday.
Sunday is the first day of the week.
What is Sunday? Sunday is the first day of the week.
Is to-day Sunday? No, it is not.
The second day of the week is Monday.
What is Monday? It is the second doy of the week.

TEXTO EN INGLES

Was yesterday Monday? No, it was not.
Saturday is the last day of the week.
What is Saturday? It is the last day of the week.
Will to-morrow be Saturday? No, it will not.
Will to-morrow be Friday? Yes, it will.
El artículo se suprime en inglés delante de los días de la semana.
La palabra "day" se pronuncia "dei" cuando aislada, pero en los días de la semana se pronuncia "di", as "Friday", (fraidi).
El tiempo futuro indefinido del verbo "is" es "will be". El tiempo pasado del verbo "is" es "was".
Revisión of Lessons A-M.

1. Twelve... twenty. What numbers do I count?
2. How many cents are there in a nickel?
3. What do we speak in the lesson?
4. Where do the pupils take the lessons?
5. What am I doing now?
6. What is before us?
7. What do I look at when I give the lesson?
8. Is the picture in the wall?
9. What color is grass?
10. Who is a pupil?

SE VENDEN

GRAN OPORTUNIDAD

Vendo, por tener que embarcar, una casa en la calle Antón Recio, a dos cuadras de Monte, acera la brisa toda de azotea, sala, comedor, tres habitaciones, despensa, servicios completos, lavabos, mide 8 x 21. Informa su dueño, en San Nicolás número 250, a todas horas, precio, $5,500.

V1 27220 15 jul 22

VENDO CHALET

De ladrillos y concreto. Frente a la doble línea de tranvías, Avenida de Columbia entre Mendoza y Primelles, compuesta de portal, sala, dos habitaciones baño intercalado completo comedor cocina, garage, gran patio. Precio, $4,500. $1,000 de contado y el resto a razón de $40 mensuales. Max Borges, Ayesterán esquina a Domínguez. Telf. U-4266. (Pida catálogos de bungalows).

V1 27133 15 jul 30

CON $350 ENTRADA, RESTO $25 mensual, capital, interés, vendo casas Almendares. Portal; sala; dos cuartos; comedor; cocina; baño; entrada para máquina. San José 102, U-3543. Fanego.

V1 27136 15—24 Jul.

SE VENDE UNA CASA EN MARqués González 121. Sala; saleta; 3 cuartos. Se da barata. Trato directo con su dueño.

V1 27144 15—22 Jul.

PARA REGALO DE BODA

Vendo, en la aristocrática calle 12, en el Reparto Ampliación Almendares, una casa estilo renacimiento, propia para persona de gusto, compuesta de jardín; portal; sala; recibidor; 5 grandes dormitorios; 2 baños regios; hall; comedor al fondo; pantry; cocina; cuarto y servicio de criados; garage. Esta casa vale más de $20.000 y la doy en $14.000 con facilidades de pago. Más informes: en Cuba 21-A, bajos. Señores Villamarín y Vallongo.

V1 27103 15—18 Jul.

INDUSTRIA 88

Se vende, dando $4.000 en efectivo y reconociendo $8.000 en hipoteca, al 6% por tres años. Mide 10x10. Informes: Sr. Díaz. Telf. F-4047.

V1 27096 15—25 Jul.

GANGA FENOMENAL, CASA, PORtal, sala, comedor, tres habitaciones, Pérez pegada Villanueva, Luyanó, renta $20, precio, $1,800. Rodríguez, Monte 35.

V1 27247 15 jul 17

GANGA. SE VENDE UNA CASA EN lo mejor de la Víbora, que mide treinta metros de fondo por diez de frente, renta $48 mensuales, se vende en 2,100 pesos por tener que embarcarse. Informes en Vista Alegre número 32 entre Lawton y Armas, Víbora, a todas horas, preguntar por Angel Somoza.

V1 27215 15 jul 21

V-2. Solares

SE VENDE MUY BARATO UN SOlar en Almendares. Calle 12 y D. Es esquina de fraile. Informarán: FO-9074.

V2 27128 15—18 Jul.

V-4 Establecimientos

BODEGA SE ARRIENDA

Con la patente paga. Vende $60 diarios. Existencias, $2,500. Se arrienda por dos años, a 75 pesos mensuales y $1,000 de garantía. Tiene que ser persona seria, Amistad 136, café, de 3 a 6.

V4 27254 15 jul 17

VIDRIERA DE TABACOS Y QUINcalla se vende en menos de su valor por no poder atenderla su dueño. Si le interesa hará negocio. Informes en la misma, bar Regio, Aguila y San José.

V4 27214 15 jul 20

V-5. Muebles y Prendas.

SE VENDE: JUEGO DE SALA ESmaltado, con espejo y dos columnas. $40. Lujoso juego de cuarto, $250. Gobelino con marco; toldo de portal; Mandolina $15. F-6433.

V5 27150 15—21 Jul.

VENDO JUEGOS DE CUARTO, SALA y comedor; y una nevera. Todo en magníficas condiciones y de primera calidad. Informan: Calle F número 246, entre 25 y 27, Vedado. Teléfono F-5611.

V5 27160 15—18 Jul.

V-6. Maquinarias.

VENDO TORNOS MECANICOS; CEpillo y recortador. Habana 103.

V6 27165 15—30 Jul.

V-7 Automóviles y Accesorios

MARQUETTE. VENDO CONTRATO, muy barato, pagaré chico. Informa, Julio, Obispo 77 entre Compostela y Habana.

V7 27228 15 jul 19

SE VENDE UN CAMION PIERCE-Arrow, 2 toneladas, carrocería estaca, primera oferta razonable, puede verse Concha 260, garage Europa.

V7 27209 15 jul 17

V-8. Instrumentos de Música.

SE VENDE RADIO FRESHMAN, DE 5 bombillos, con eliminador; bocina; acumulador y cargador. Se entrega funcionando. Se da barato. También una mandolina de precioso sonido. F-6433.

V8 27149 15—21 Jul.

TENEMOS LOS MEJORES PIANOS y pianolas de uso, gaantizados, exentos de comején y buen funcionamiento. Precios, los más baratos, con facilidades de pago. "El Brillante", la casa más antigua en este artículo. Aguila 139, entre San José y Barcelona. Telf. M-1661.

V8 27125 15—19 Jul.

V-12 Objetos Varios

GANGA

Panteones y bóvedas con paredes de mármol macizo al precio de las enchapadas. Félix Rodríguez o su representante en la exhibición de mármoles de Isla de Pinos. Calle 12 entre 23 y 25. Telfs. A-3720, F-3032.

V12 E 1571 10 d Vnc. 25

V-12. Objetos Varios.

VENDO DE DOS A TRES MIL MOsaicos catalanes en buen uso, dos puertas de calle cedro, de dos y media pulgadas. Pueden verse, Compostela 116, teléfono A-2253.

V12 27169 15 jul 20

SE VENDE ARMATOSTE PROPIO para bar con mostrador mármol, vidriera tabacos, ocho mesas fonda y caja caudales o se alquila el local con los mismos. Informan, Ayesterán y Sitios.

V12 27164 15 jul 18

SE VENDE UN PASAJE IDA Y VUELta a España, en primera, en la Compañía Trasatlántica Francesa. Informa: Pardo. Teléfono U-6852.

V12 27135 15—21 Jul.

DINERO E HIPOTECAS

HIPOTECAS

No se olvide que nosotros siempre tenemos dinero para primeras y segundas hipotecas, en cualquier cantidad. Se exige buena garantía. Villamarín y Vallongo. Cuba 21-A. A-7150.

Zso. 27104 15—25 Jul.

HIPOTECA: DOY AL 6%

Villamarín y Vallongo, siempre tienen dinero para invertir sobre propiedades en la Habana y todos sus barrios 6 y 7% (verdad) si ofrece buena garantía. Cuba 21-A. Telf. A-7150.

Zso. 27105 15—30 Jul.

TENGO $25,000 PARA COLOCAR EN hipotecas en partidas chicas si tienen buena garantía se hace la operación rápida. Informes, Reina número 16 esquina a Rayo, peletería, de 9 a 11 a. m. Señor González.

Z s o 27167 15 jul 18

HIPOTECA. DOY MIL PESOS SIN corretaje. San Miguel y Lealtad, bodega.

Z s o 27221 15 jul 18

DINERO PARA HIPOTECAS

Desde el 6o|o. Véame, Manuel Rico. San Miguel y Consulado, Compañía de Préstamos. Telf. M-2000.

Z s o 27168 15 jul 19

PARA LAS DAMAS

PH-2 Reparación de Muebles

REPARACION DE MUEBLES

De todas clases y taller de tapicería. Especialidad en mimbres Pintamos con "Pistola". Magníficas referencias de familias satisfechas de nuestro trabajo. Cumplimiento en los encargos es nuestra divisa. Pedro García, **Hospital 19**, entre San Rafael y San José. **Telf. U-4424**.

PH2 4797C 15—14 Ag.

PH-4. Limpieza de Cocinas.

LA CASA RUIZ, U-5720. LIMPIEZA reparación, cocinas, calentadores, cuartos de baño. Especialidad en neveras, instalaciones agua, gas, electricidad, hojalatería en general. Venta de cocinas y calentadores.

PH4 27234 15 jul 27

ENSEÑANZAS

E-5 Profesores

INGLES: $3 AL MES, GARANTIZO prepararle en cuatro meses para sostener una conversación. Clases nocturnas método especial. Seis horas semanales Gloria 56, primer piso.

E5 27097 15—18 Jul.

PROFESORA AMERICANA, DISPONE de algunas horas para clases de inglés a señoras y niños. Inmejorables referencias. Teléfono U-3175. De 8 a 10 noche.

E5 27065 15—27 Jul.

INGLES POR UNA SEÑORITA DE California, a domicilio o en su casa, para ambos sexos. Clases para dos o más, solamente $5 al mes A-2212. Miss. Corinne.

E5 27218 15 jul 21

DE INTERES GENERAL

PERDIDA. SE EXTRAVIO UN CAchorro policía, color carmelita, tiene collar plateado, al que lo entregue en la calle Paseo 190, entre 19 y 21, se le gratificará.

I 27252 15 jul 18

LAS CHARLAS DEL SR. GARCIA SANCHIZ

Lo que dijo sobre el frustrado viaje del Zeppelin a la Habana

MADRID, Julio 14. (ST.)—En las tres Charlas que sobre su viaje en el dirigible «Conde Zeppelín» ha dado en el teatro Fontalba, el periodista y conferencista señor Federico García Sánchiz, hizo amplias referencias al disgusto de la mayoría de los pasajeros cuando supieron que el dirigible no descendería en la Habana, aunque así se le había prometido.

Después de aludir a la ambigüedad demostrada por el hecho de que en el Brasil no admitieran correo para la Habana, prueba de que la escala en la capital de Cuba no era cierta, García Sánchiz, habló, con su acostumbrada gracia, de la opinión que muchos tenían, en el «Zeppelín», de la urbe habanera. Desde el cocinero, quien dijo a García Sánchiz en un francés macarrónico que la Habana era la ciudad «de los grandes tabacos y de las mujeres chiquitas», hasta los tripulantes que no sabían bien donde «caía» la capital cubana, los juicios eran muchos.

Durante la última charla un espectador, el periodista señor Morales Darias, preguntó al conferencista:

—¿«Qué habría usted hecho en la Habana de haber podido aterrizar?» «Pues hablar», contesta García Sánchiz, y la pregunta le da motivo para una excursión por las ciudades de la América española, y en especial por la Habana y la isla de Cuba, tan pintoresca, tan inspirada, tan brillante, tan española, tan sentida que al terminar este ciclo triunfal de charlas los ojos de Sánchiz están húmedos y en sus palabras hay una ligera sordina de emoción.

M.E.C.D. 2016

Un Círculo...

(Continuación de la PRIMERA)

las ciudades, que hace de fosa común.

"Un síntoma bueno es que el tráfico de mujeres, que se realiza en enorme escala hace meses, ha disminuido. Ya son muchas menos las que salen de la región del hambre, en dirección a otros lugares del país".

La guerra, el bandidaje y las preocupaciones financieras han complicado gravemente el problema que tiene ante sí el Gobierno de Nankin para mantenerse en el poder.

Agredido por los rebeldes de la alianza del Norte en las provincias el régimen del Presidente Chiang Kai Shek tiene que hacer frente a numerosos factores adversos, el menor de los cuales no es la hostilidad de una facción del Kuo Min Tan, o sea su propio partido político.

Actualmente el ejército de Chiang avanza sobre Tsinan, despues de haber tomado Yenchow, progresando así mucho para el control de la provincia de Shantung, cuyo dominio es esencial si se quiere tener supremacía en el Norte del país.

Crónica Social

LA CARMEN MAS CHIQUITA

Carmita Almeyda y Coffingny.

Su primer santo.

Vió la luz primera el 24 de julio de 1929.

Con la fecha de hoy llega la festividad del nombre que se le ha puesto al recibir las purificadoras aguas del límpido Jordan.

Vivaracha, risueña y gozando de una hermosura que cautiva, ilusiona y halaga.

Su distracción es la música, música rumorosa, arrullante y emotiva.

La produce su amante padre el Sr. Prisciliano Almeyda, que es profesor que instrumenta desde el piano que impresiona hasta el Sasofón que electriza.

Gústale también el canot, canto que la adormece en los brazos amorosos de la feliz Estelita, tan joven y cariñosa.

Pero grita, se impacienta y se contraría esta muñequita de amor, quiere que la tía, la ideal y siempre agradable Carmen María, comparta con su hermana los manejos de sus travesuras, de sus pasatiempos al empezar a dar saltos y paseos por los corredores de su poética residencia.

A la encantadora chiquitina que embelesa a sus padres, a la tía y al abuelo Sr. Felipe Coffigny nuestro apreciable pariente, le prometo un besito que le daré después.

El día de las Carmen.

Fiesta religiosa que nos trae la grata oportunidad de poder felicitar a cuantas amigas, compañeras y lectoras lleven el santo nombre.

Mi primer saludo con las simpatías y el respeto que su personalidad merece, para la elegante Sra. Carmita Yedra Vda. del Mayor General Agustín Cebreco.

Y mis felicitaciones con las mismas simpatías para la Sra. Carmen Julia Barrios, Comadrona que acaba de instaarse en San Lázaro 181 altos donde celebrará sus días.

La interesante y afabilísima esposa del Sr. Vicente Gómez, Sra. Carmita Valdés, nuera del queridísimo hombre público Sr. Juan Gualberto Gómez que estuvo de fiesta con motivo de su onomástico.

Esta familia en Hospital 44 entre Vallo y San José festejarán la fecha.

Carmen Coffigny de Azcona la esposa del Conserje del Ayuntamiento de la Habana, nuestro amigo Cecilo.

María del Carmen López Arce, Comadrona que ha pasado a residir a Santiago de las Vegas. La Dra. Carmelina Sarracents Profesora de la Escuela 65.

También está de días la amiga Carmen López la pobre viuda del exPresidente de la sociedad Maceo Sr. Ernesto Cañizares.

Cira del Carmen Vidal Pineda, hijita la primera de un compañero de esta casa, el Sr. Andrés Vidal.

Una compañera afectuosísima y escritora de altos sentimientos humanitarios la Sra. Carmela Nieto de Herrera a quien saludo con las consideraciones a que se hace acreedora.

Carmita Flor una delicada matancera que apreciamos de veras.

Carmen Soroa, a esposa del Sr. Manuel Ortiz, jefe del almacén de la Secretaría de Sanidad, situado en Infanta y Línea de Marianao.

Carmen Valdés, la compañera queridísima del Notario Público Sr. Núñez.

Entre las Srtas. un puñado de preciosas flores humanas, la primera Carmita Herrera, la hija mimada del Candidato a Representante por el Partido Conservador y amigo de mi mayor consideración personal Sr. Pablo Herrera. Esta angelical niña con su muy bella hermanita Susana que ahora ingresará en la Escuela Normal de la Habana, son la felicidad de la amabilísima Sra. Joaquina Rodríguez de Herrera.

Carmita Barreto, la hermana del ex Cronista Dr. Marino Barreto ahora Dentista con residencia en España. Carmen Meneses Echemendía de la firma de la casa de modas de la calle de Vilegas.

La Srta. Carmen Arnesto Directora de la Escuela 84 del Reparto San José que en reunión de su hermana Esperanza, hermanos y sobrinos y cuñados festejará su día.

La Dra. Carmen Sureda, Srta. médico de la Secretaría de Sanidad y dos Carmelas, muy distinguidas y estimadas la primera esposa de un amigo de la Bolsa de la Habana y la otra es la Vda del Coronel.

Bautizo.

En la tarde de hoy.

Recibirá el agua bautismal en la Parroquia del Santo Angel, el hermoso niño que besan entusiasmados los esposos Sra. Rosa Catalá y el Sr. Tito Oliva, empleado del Ayuntamiento.

Le han puesto Rolandito, nombre ue en brazos de la Srta. Lilia Calvelo Barceló y el Sr. Felipe Coffigny Miembro de la Policía Nacional de Servicio en Palacio, confirmará con su bendición cristiana el Sacerdote de la Iglesia.

Para festejarlo habrá una fiesta en Monserrate e Empedrado domicilio del Padrino.

Alberto COFFIGNY ORTIZ

Viaje Directo a Canaria

Saldrá el día 21 de Julio para Santa CRUZ DE TENERIFE e ISLAS PALMAS

El vapor italiano

"RECCA"

Admitiendo un limitado número de pasajeros de Cámara.

La tercera clase sólo para hombres.

A. BONA & CO.

O«Reilly No. 1 esq. a S. Ignacio Teléfono M-8087. — Habana.

Portes Gil Afirma..

(Continuación de la PRIMERA)

tido de que era necesario echar abajo las actuales leyes agraristas de México?

—Lo que le aseguro que son apócrifas. Por el contrario le digo que esas leyes se están cumpliendo y se cumplirán en todo el territorio. Su buen éxito es indudable.

—¿Existe el propósito, como se desprende de ciertos rumores recojidos por el cable recientemente de modificar la actual Constitución mexicana?

—Solamente en cuanto al procedimiento electoral. En ese sentido el mismo actual presidente Ingeniero Ortiz Rubio ha dirigido un mensaje al Congreso. Pero la constitución de 1917 no será modificada en sus conquistas liberales. Sus postulados permanecerán inalterables.

—¿Qué quiere decirnos de la actual situación política de su país?

—Que reina la paz moral y material en toda la República. Las noticias alarmistas respecto a supuestos complots presentes y pasados no tienen fundamento alguno. Su origen es turbio y todo el pueblo mexicano sabe a qué atenerse respecto a los individuos que las propalan y las hacen circular...

—¿Qué actitud ha asumido el Partido que usted dirige—el Partido Nacional Revolucionario—frente al actual gobierno?

—La de franca colaboración. Los actuales gobernantes y el partido que los llevó a esos puestos tienen el propósito de cumplir toda nuestra plataforma electoral.

—Desde luego que, descartados los rumores que han circulado respecto a los motivos de su viaje, ¿puede usted decirnos a que obedece éste?

—Unicamente a que quiero descansar. La posición política que ocupo en México me obliga a una constante agitación.

Desde el portal, los acompañantes del Presidente y su adjunto cubano nos miran. Quizás si la entrevista se ha prolongado demasiado. Sánchez Arcilla nos ha dicho que el ex-Presidente quiere conocer la ciudad y sus alrededores y que había dispuesto un paseo en auto.

No obstante, la franca acojida del estadista mexicano nos autoriza a proseguir...

—¿Cuántos días va a permanecer aquí, Ldo?

—No sé a punto fijo. Varios días. Luego iré a los Estados Unidos por la vía de Key West, para regresar a mi país dentro de poco tiempo.

(El corresponsal de la Prensa Asociada calegrafió anoche a EE. UU. que Portes Gil le ha dicho que estará 12 días en Cuba, parte de los cuales dedicará a conocer las ciudades del interior. Así mismo la agencia mencionada desmiente los rumores acerca de que el Presidente Portes Gil se propone ingresar en la Clínica de los Hermanos Mayo).

—Bueno, Presidente (el amigo Sánchez Arcilla, designa así a Portes Gil y el repórter aplica el mismo tratamiento que supone, desde luego, correctísimo) respecto a la situación general de su patria ¿quiere decirnos algo?

—Con mucho gusto. Ya le he dicho que existe una paz absoluta. El progreso de México se evidencia en múltiples aspectos. El reciente Censo General afectuado bajo la competente dirección de la Jefatura de Estadística Nacional lo demuestra cumplidamente. Hemos progresado de manera sorprendente. En algunos departamentos—con especialidad en Educación, Fomento etc—el progreso es extraordinario.

Evidentemente el séquito del Lcdo. Portes Gil se impacienta. El repórter desearía seguir departiendo con ese distinguido y amabilísimo hombre de estado. Pero no quiere ser molesto. El alto funcionario del protocolo del Servicio Exterior de la República de Cuba, da un paso hacia el lugar donde se encuentran conversando Portes Gil y el repórter. Lo flanquean dos señores que no conocemos y que nos miran como inoportunos. El periodista titubea. Y el ex-Presidente, nos saca del apuro, gentilmente levantándose el primero.

Al retirarnos en dirección al periódico, reflexionamos. Hombres tan llenos de sentido, penetración, tacto, mesura indudablemente tienen que ser buenos estadistas. Y si a esas cualidades reune la simpatía y hombría de bien de nuestro entrevistado de ayer, han de ser muy amados del pueblo que los produce y los utiliza. Como, positivamente, y a pesar de todos los rumores adversos lo es Emilio Portes Gil, de todo el pueblo mexicano.

J. A. F. de C.

(Véase la INFORMACION GRAFICA en la última plana.)

Los Desórdenes...

(Continuación de la PRIMERA)

sus ocupantes. Otros dos prestamistas hindúes fueron maltratados.

Varios grupos de mahometanos se trasladaron inmediatamente a los pueblos cercanos, excitando a sus correligionarios, sembrando la agitación en todo el distrito.

Las multitudes se dedicaron al saqueo, atacando las casas de los indostánicos y maltratando a sus propietarios, sin distinción de sexos ni edades.

Krishna Chandra Roy, terrateniente y prestamista hindú, y todos los varones de la familia fueron asesinados. Sus mujeres secuestradas y sus casas saqueadas e incendiadas.

Un funcionario británico fué gravemente herido al tratar de contener a las turbas muslimes, disponiendo apenas de doce hombres.

Aunque maltratado duramente por las turbas, la policía rescató gallardamente varias familias hindúes.

Al anochecer del viernes muchos hindúes trataron de huir por el río, pero sabedores los mahometanos de sus planes, se alinearon en ambas orillas y atacaron a las lanchas. Un destacamento de soldados Gurkhas, mandado por un oficial británico, llegó oportunamente para salvar a los fugitivos.

Mientras se desarrollaban estos motines y choques, se sintieron pronunciados temblores de tierra que aumentaron el pánico del pueblo.

Mymensingh y Kirshorganj se encuentran como a sesenta millas al norte de la ciudad de Sacca, durante varios meses se han registrado graves encuentros entre hindúes y muslimes.

Manuel Miramontes Gómez, del comercio y vecino de Zanja 32, reclamado por el J C. de la S. Quinta.

María Díaz vecina de Esperanza 54, altos, reclamada por el J. C. de la S. Tercera.

Vicente Clavel Santa Eulalia, vecino de Villuendas 196, reclamado por el J. C. de la S. Cuarta.

ANUNCIESE EN EL Diario de la Marina

LA CLINICA DE LA ASOCIACION POSTAL NACIONAL ES EL FELIZ RESULTADO DE LOS ESFUERZOS REALIZADOS POR UN GRUPO DE EMPLEADOS DEL DEPTO. DE COMUNICACIONES

MERCED A ESA ACTUACION INTELIGENTE Y ENTUSIASTA CUENTAN AQUELLOS EMPLEADOS—DE CORREOS Y TELEGRAFOS—CON UN ESPLENDIDO SANATORIO

«CONSUELO LOPEZ DE ZAMORA», ES EL NOMBRE PUESTO A LA CLINICA

En la tarde de ayer, fué inaugurada con gran brillantez, la nueva clínica de la Asociación Postal Nacional, orgullo de los funcionarios y empleados de la Secretaría de Comunicaciones.

Se encuentra situada en la Calzada de Luyanó número 15 en lugar espléndido e inmejorable para esta clase de establecimientos benéficos.

Y en la tarde de ayer como decimos anteriormente y tras de vencer innumerables escollos, la Asociación Postal dirigida por un grupo de abnegados luchadores dió cima a sus incontables esfuerzos.

Al acto de la inauguración de la clínica que lleva por nombre el de «Consuelo López de Zamora», en recuerdo y cariño de la que fué amantísima compañera de Don Juan Clemente Zamora, sub-Secretario de Comunicaciones, concurrieron casi todos los altos empleados de la referida Secretaría.

Se ofreció un champagne de honor a los invitados y se pronunciaron bellos discursos conmemorativos de la fiesta.

LO QUE ES LA ASOCIACION

La «Asociación Postal Nacional de Cuba» está integrada por funcionarios y empleados de la Secretaría de Comunicaciones, desenvolviendo sus iniciativas y actividades bajo los auspicios de los altos jefes del Departamento, que prestan su apoyo decidido a esta clase de esfuerzos de sus subalternos, reflejando la Secretaría de Comunicaciones con estas manifestaciones sociales un alto espíritu de progreso y de cultura, que habla muy en favor de la alta capacidad del cubano para todo noble empeño.

Tiene ya esta institución una larga cadena de triunfos en su vida social. Iniciada por un grupo de empleados de la Administración de Correos de la Habana, vivió durante unos seis años vida lánguida, pero después, se reorganizó y amplió, integrando su listá social funcionarios y empleados de la Secretaría toda.

Al reorganizarse la sociedad, se eligió nueva Directiva siendo electo Presidente el señor José Domingo Morales y Díaz, Jefe del Negociado de Giros Postales, que desempeñó el cargo durante un año, realizando una labor de economía para crear una sólida hacienda que facilitara en el futuro una vida ostensible de la Sociedad. Al cumplir el señor Morales su período presidencial, le sustituyó en el puesto el Sr. Jorge L. Cuervo, elemento nuevo, de iniciativas, que venía animado de los mejores propósitos de llevar a cabo una renovación completa del sistema, y en sus primeras gestiones para reafirmar el progreso ya iniciado por el señor Morales, estableció un local social, en la calle de Lealtad 58, donde quedó lujosa y cómodamente montado celebrándose en el mismo infinidad de actos sociales, entre otros veladas literarias musicales, que constituyeron verdaderos acontecimientos, tanto para los artistas que en ellas tomaron parte, como por los distinguidos y valiosos elementos que concurrieron a los mismos.

Cumplido el período presidencial del señor Cuervo, teniendo en cuenta los asociados la labor realizada por éste, que además de la organización de los actos culturales había modificado el Reglamento, introduciendo en él grandes reformas y creando un Consultorio Médico, y servicio de Abogados, Procuradores y Dentistas para los asociados, que desde esa época vienen recibiendo los beneficios de una bien organizada beneficencia, lo reeligieron en el cargo por unanimidad.

El señor Cuervo, fielmente secundado por sus compañeros del directorio, en este nuevo período presidencial creó una Escuela Nocturna, compuesta de dos aulas, en las que se enseña inglés y todas las demás asignaturas, así como telegrafía práctica siendo, secundada la Asociación en este esfuerzo por el doctor Loredo, Director de la Normal para varones de la Habana, que le facilitó un cuerpo de competentes profesores, integrado por los alumnos de cuarto año de la Normal.

Las aulas ostentan los nombres de los señores Enrique Elizaga Pelaez y José A. Montalvo, Directores de Telégrafos y de Correos, respectivamente.

LA CLINICA

La Clínica es honra de la Asociación Postal, de la Secretaría de Comunicaciones y de Cuba, pues ella es un fiel exponente del esfuerzo cubano en aras de un mayor progreso colectivo. Todo allí es bello, amplio, lujoso, y su organización responde perfectamente al fin para que se crea.

El edificio, rodeado de bonitos jardines, es de tres plantas y está rematado por una torre que revela el gusto arquitectónico de su constructor. En el interior se observa gran orden y escrupulosa limpieza. A la entrada, a la derecha está situado el Consultorio Médico, montado con sencillez y elegancia y dotado de todo lo necesario. A la izquierda, un amplio salón de recibo y conferencias, que es, a la vez, despacho del Presidente social.

Un amplio hall da acceso a derecha e izquierda a la Farmacia, Laboratorio, Sala de Garganta, nariz y Oídos, Sala de Oculista, Sala de enfermos y oficina de la Secretaría y Administración.

La segunda planta está compuesta de magníficos y ventilados departamentos para pensionistas, montados a todo lujo. Sala de enfermos, Sala de Partos, Sala de post-operados, Sala de espera de familiares, Sala de esterilización y Sala de operaciones aparatos e instrumental, con una perfecta luz natural de capacidad y condiciones higiénica excelente.

La tercera planta está destinada al personal tanto facultativo como administrativo.

PERSONAL FACULTATIVO

El personal facultativo de la Clínica, lo integran: el doctor José E. Perna, que es a su vez Inspector Médico de la Secretaría de Comunicaciones; doctores Ramiro Alvarez Fuentes, Bartolomé Jiménez, Reyes, Miguel B. Estrada, J. A. Godínez Rodolfo Hernández, Luis Ortega, Jr. Raul Capote doctora Isabel Atan, Emilio F. Lavale, Alberto Venero y Alfredo González García, y los dentistas doctores osé F. Alemany y Antenio Fernández Quintana.

DIRECTIVA

Integran la Directiva de la «Asociación Postal Nacional», las siguientes personas: Presidente, Jorge L. Cuervo; Vicepresidente: Augusto Frénquiz; Secretario de Actas: Rosendo Iglesias; Vice: José Romero Hernández; Secretario de Correspondencia, Raul Alpizar Poyo; Vice: Angel Pedroso; Tesorero: José Costa Francés; Vice: José A. Collado; Contador: Félix Jorge; Vice: Carlos Masso: Vocales: Walter D-Scott, Ramón Miró, Iberto Cot, Aquiles León, Felipe Ortega y Ricardo Illas.

FINAL

Muchos éxitos le deseamos a la Directiva de este moderno Sanatorio y que sirva de ejemplo la férrea voluntad de estos servidores del Estado para que sus compañeros de las demás Secretarías realicen una labor similar en beneficio de ellos mismos y sus familiares.

LA DRA. OFELIA DOMINGUEZ, DEFENSORA DEL MATADOR DEL POLICIA MIGUEL GARRIDO, ALEGA LA LEGITIMA DEFENSA

MAÑANA SE CELEBRARA EN LA AUDIENCIA EL JUICIO DEL PROCESO SEGUIDO A UN ESTUDIANTE POR LA MUERTE DE UN COMPAÑERO, EN EL «C. GARCIA»

DEMANDA DE MAYOR CUANTIA ENTRE COMERCIANTES

La Sala de lo Civil de esta Audiencia ha confirmado el fallo de la Primera Instancia, que conforme a lo interesado por el doctor Eulogio Sardiñas Zamora, director del reclamante, declaró con lugar la demanda de mayor cuantía seguida en cobro de pesos por Emeterio Sánchez Pérez, comerciante de esta capital, contra el también comerciante Juan Torres Rodríguez, al que se condena a pagar a aquél la suma de 2,695 pesos 10 cts. moneda oficial, intereses y costas.

RECURSO DE LA HERSHEY CORPORATION

Por la Sala de lo Civil de la Audiencia se ha dictado sentencia declarando no haber lugar a la demanda contencioso-administrativa entablada por el Fiscal a nombre del Estado contra la resolución de la Junta de Protestas, sobre aforo de sacos de tejido de algodón importados por la Hershey Corporation, entidad de esta plaza, a la que se absuelve de la demanda, confirmándose la partida 128 A de los aranceles que hizo dicho organismo.

SOBRE IMPORTACION DE SACOS

En el recurso contencioso administrativo seguido por el Fiscal, en representación del Estado contra la resolución de la Junta de Protestas, sobre aforo, también de sacos de tejido de algodón importados por la Hershey Corporation, la Sala de lo Civil de esta Audiencia ha confirmado el aforo por la partida 128 A en vez de la 105 B, como hizo la Aduana de este puerto.

SOBRE JUSTIFICACION DE DOMINIO.

En el expediente promovido en el Juzgado de Primera Instancia de Marianao, por Calixta Fortunata Torriente, para acreditar el dominio de un inmueble, por no tener título escrito, se dictó auto declarando no justificado el dominio. Y la Sala de lo Civil de esta Audiencia, en apelación, ha confirmado el citado fallo.

LA CESANTIA DE UN CATEDRATICO DEL INSTITUTO

La Sala de lo Civil de la Audiencia ha declarado sin lugar el recurso contencioso administrativo seguido por Jaime Hernández Barroso, profesor del Instituto de Segunda Enseñanza de esta capital, contra la Administración General del Estado, pidiendo la revocación del decreto presidencial que dió por terminados sus servicios como profesor auxiliar temporero de dicho Instituto.

Serafín Molino González, aquel individuo que el 15 de marzo último en la calle de Sol, cuadra comprendida entre las de Villegas y Aguacate, abatiera a tiros al vigilante de la Policía Nacional Miguel Garrido Alcalá, mató en legítima defensa. Asegúralo así el interesante escrito de conclusiones provisionales que acaba de formular, la talentosa letrado doctora Ofelia Domínguez Navarro, que defiende al procesado, al impugnar los cargos del Ministerio Público y del doctor Alfredo Marill, acusador particular, quienes, como lo saben nuestros lectores, solicitan para Molino González 14 años, 8 meses y 1 día de reclusión, por homicidio sin circunstancias modificativas.

Expone la doctora Domínguez Navarro que ambos individuos estaban enemistados, porque Garrido, que observaba una vida desordenada y era inclinado a aventuras amorosas, había quitado a Molina, valiéndose de malas artes, a Milagros Oropesa Rojas, con la que este último, hombre de buena conducta que poseía en Placetas una fábrica de escobas, vivía desde hacía varios años, teniendo con ella un hijo.

Agrega la doctora Domínguez Navarro que al encontrarse los dos enemigos en el lugar de referencia, Garrido increpó en forma altiva a Molina diciéndole que qué rayos había venido a hacer a la Habana, y como Molina tratara de marcharse sin hacerle caso, Garrido, tildándolo de afeminado y diciendo —Aquí el ma- de ser herido de muerte, disparó sobre su revólver de reglamento, le hizo un disparo, por lo cual Molina, para librarse d ser herido de muerte, disparó sobre su agresor produciéndole la muerte.

Por consiguiente, la doctora Domínguez solicita un fallo absolutorio.

LA MUERTE DE UN ESTUDIANTE EN EL HOSPITAL CALIXTO GARCIA

Para mañana está señalado, ante la Sección Segunda de la Sala de Vacaciones, un interesante juicio oral: el de la causa instruída al estudiante Justo Pausa Trujillo por la muerte de su compañero de estudios Raúl Moreno, ocurrida en la Escuela de Medicina.

El Fiscal y el doctor José Pedro Gay, acusador particular, solicitan 14 años, 8 meses y un día de reclusión, por homicidio simple. Y el doctor José Pérez Cubillas, defensor, interesa como pedimento principal, un fallo absolutorio.

EL SUCESO SANGRIENTO DE SAN ANTONIO DE LOS BAÑOS

Continuará mañana, ante la Sección Primera de la Sala de Vacaciones de la Audiencia, el juicio de José Morales Pérez, alias Chilango, matador de Julián Barroso Barroso, suceso ocurrido en San Antonio de los Baños.

Seguirá el desfile de testigos, pues la prueba testifical aún no ha terminado.

HOY SE PAGARA A LOS JUBILADOS DEL PODER JUDICIAL

Según nos comunica el señor Mestre, digno secretario de la Comisión de Jubilaciones y Pensiones del Poder Judicial, esta tarde, de 1 a 5, les serán entregados los cheques correspondientes a la mensualidad de junio a los jubilados y pensionados, quienes deben pasar por la Sala de Gobierno de la Audiencia.

POR DELITO QUE COMPROMETE LA PAZ E INDEPENDENCIA DEL ESTADO

El Fiscal doctor Antonio Ruiz de León, en escrito de conclusiones provisionales, interesa una pena de 1 año, 8 meses y 21 días y multa de mil pesos para cada uno de los procesados Manuel Gorza Fernández y Pascual Canosa, por delito que compromete a la paz e independencia del Estado.

Según el representante del Ministerio Público, los procesados, que están de acuerdo con el Socorro Rojo Internacional Ruso, que tiene como único fin el comunista, solicitaron del Gobernador Provincial la aprobación de los Estatutos de una Sociedad que pretendían fundar con el nombre de Defensa Obrera Internacional de Cuba, cuyo emblema es una mano proletaria la que agita un pañuelo rojo en demanda de auxilio, haciéndola pasar como una simple sociedad de socorros para obreros, lo que es absolutamente incierto, pues los fines de esa sociedad no son otros que introducir en este país disposiciones y acuerdos del Cuarto Congreso Intercanioial Rojo de Moscou, recabando fondos para la implantación aquí de un Gobierno constituído solamente por obreros. A los procesados les fueron ocupados boletines de la Internacional Sindical Roja de Moscou.

PETICIONES DEL FISCAL

1 año, 8 meses y 21 días de prisión correccional para cada uno de los procesados Saturnino Alfonso Méndez y Luis Guzmán Ortiz, por delito de lesiones graves.

3 años, 6 meses de presidio correccional, por robo, para Braulio Ortiz Hernández.

1 mes de prisión, por falsificación de certificado, para Víctor Sarna Hernández.

COMPAGNIE GENERALE TRASATLANTIQUE

VAFORES CORREOS FRANCESES

Bajo Contrato Postal con el Gobierno Francés

TODOS LOS VAPORES DE ESTA COMPANIA ATRACAN A LOS MUELLES E SAN FRANCISCO O MACHINA PARA EFECTUAR EL EMBARQUE Y DESEMBARQUE DE PASAJEROS, EQUIPAJES Y MERCANCIAS

Próximas Salidas

Para VERACRUZ:

Vapor correo francés "ESPAGNE" sadlrá el 27 de Julio.
" " " "MEXIQUE", saldrá el 3 de Septiembre.
" " " "ESPAGNE", saldrá el 3 de Octubre.
" " " "MEXIQUE", saldrá el 3 de Noviembre.

Para CORUÑA, GIJON, SANTANDER, PLYMOUTH y EL HAVRE.

Vapor correo francés "ESPAGNE" saldrá el 8 de Agto. a las 12 del día.
NOTA:—El equipaje de bodega y camarote se recibirá en el muelle de San Francisco o Machina (en donde estará atracado el vapor) solamente el día 7 de Agosto de 8 a 10 de la mañana y de 1 a 4 de la tarde. El equipaje de mano y bultos pequeños los podrán llevar los señores pasajeros a momento del embarque el día 8 de Agosto de 8 a 10 de la mañana.

Para CORUÑA, SANTANDER, PLYMOUTH y EL HAVRE.

Vapor correo francés "MEXIQUE", saldrá el 15 de Septiembre.
" " " "ESPAGNE" saldrá el 15 de Octubre.
" " " "MEXIQUE", saldrá el 15 de Noviembre.

IMPORTANTE

SESIONES DE CINEMATOGRAFO DIARIAS EN LOS VAPORES DE ESTA COMPAÑIA SEGUN CONTRATO CON LA CASA PATHE.
Buena comida a la española. — Camareros y cocineros españoles.

Línea de Canarias

Para SANTA CRUZ DE LA PALMA, SANTA CRUZ DE TENERIFE, LAS PALMAS DE GRAN CANARIA y EL HAVRE.

Vapor correo francés "DE LA SALLE", saldrá el 14 de Julio a las 12 m.
Pasaje de Tercera a Canarias .... $ 70.00
Ida y vuelta en Tercera Clase 125.00

El billete de vuelta sin limitación de vapor ni fecha. Al regreso se puede tomar en Canarias, dentro del año, cualquier vapor de servicio regular de esta Compañía entre Canarias y la Habana, que efectúan la travesía cada mes, salvo caso de fuerza mayor.

Se admiten pasajeros de cámara y tercera clase para todos los puertos de su itinerario. Estos vapores NO ACEPTAN CARGA.

Línea de NEW-YORK AL HAVRE, PLYMOUTH Y BURDEOS

En esta Agencia se expiden pasajes para esta línea por los lujosos y rápidas trasatlánticos franceses "ILE DE FRANCE", "PARIS", "FRANCE", "ROCHAMBEAU", "DE GRASE", etc.

Para más informes dirigirse a:

ERNEST GAYE

O'Reilly Núm. 9. Apartado 1090. Teléfono A-1476.
HABANA.

TREN A SANTIAGO DE CUBA

Salieron ayer tarde en este tren:

A Yara: María Sarría.

A Bainoa: Carlos García.

A Santiago de Cuba: Manuel de la Torre.

A Matanzas: Julián Santander, vicepresidente de aquel Consejo Provincial.

A Placetas: el representante Juan Espinosa.

A Matanzas: Emilio Valdés.

A Cienfuegos: Enrique Borges; María Dolores Rivero; Carmen Martínez viuda de Rivero.

A Cárdenas: Antonio Iglesias; José Urgellés.

TREN A CAMAGUEY

Por este tren salieron ayer por la mañana:

A San Miguel de los Baños, el manífico balneario, el señor Alfredo Argüelles.

A Cárdenas, Leonardo Hevia y Julio Hernández.

A Colón, Josefina Capetillo y Ambrosio Guzmán.

A Sagua la Grande, Lorenzo Milián, el doctor Antonio Lagueruela, Abelardo Cepero, Adelaida Cepero viuda de Gómez y Olga García.

Ocurridas Ayer Las Defunciones en la Habana

HASTA LAS 4 P. M.

Angela Gómez Quintero, raza blanca, 94 años, Oquendo 43, asistolia.

María Piez, raza blanca, 30 años, Hospital Calixto García, embolia pulmonar.

Ramón Alvarez, raza blanca, 3 días, Vista Hermosa 6 1|2, bronconeumonía.

Juana M. Muñoz, raza blanca, 7 meses, Atocha 8, acidosis.

Celia Rosado, raza blanca, 48 años, Hospital Municipal, hernia estrangulada.

José María Díaz, raza blanca, 19 años, Hospital Calixto García, apendicitis aguda.

Choy Yin Sión, raza asiática, 43 años, Salud 2, arterio esclerosis.

Francisco Muñoz, raza blanca, 54 años, P. Varela 219, mielitis.

Rosa Barzaga Herrera, raza blanca, 72 años, Aguacate 40, arterio esclerosis.

Angela Rensón, raza negra, 50 años, Hospital Calixto García, neoplasia gástrica.

Carmelina Acosta, raza negra, 24 años, Hospital Calixto García, infección puerperal.

Ester Perat Morales, raza b., 7 años, Calzada 116, eclampsia.

Angela Rivero y Alvarez, raza mestiza, 35 años, Belascoaín 17, bronconeumonía.

Narciso López Fumero, raza blanca, 9 meses, Washington 7, bronconeumonía.

Pastora Liduvina López, raza negra, 15 meses, España 37, meningitis.

Gonzalo Fernando Evelio, raza blanca, 4 meses, Beneficencia, meningitis.

Isaac Salaber, raza blanca, 1 año, Hospital Mercedes, pleuresía.

Edelmira Villanueva Durán, raza blanca, 28 años, Hospital Calixto García, suicidio por fuego, Eduardo Félix Cotilla, raza blanca, 75 años, Quinta Dependientes, miocarditis crónica.

Joaquín Espejo Fernández, raza blanca, 44 años, Cerro 659, ictero grave.

José Alvarez, raza blanca, 40 años, Acosta 35, edemia del pulmón.

Saturnino Utroga, raza blanca, 40 días, Dolores 11, gastro enteritis pirética.

Roberto Valdés, raza blanca, 2 meses, Matos 2. enteritis coleriforme.

Escuela Superior de Artes y Oficios de la Habana

Durante todo el mes de Agosto próximo estará abierta la matrícula del semestre que termina el 31 de Enero del año 1931.

Los cursos son para alumnos externos y están constituidos por la Enseñanza Preparatoria; Enseñanza Técnica Industrial de Grado Medio; Enseñanzas Especiales Superiores de Artes e Industrias, y la Enseñanza Nocturna.

Para ingresar en la Enseñanza Preparatoria, se requiere:

1o.—Tener 14 años de edad el día 1o. de Septiembre.

2o.—Acreditar mediante examen, que se sabe leer y escribir y que se conoce la práctica de las cuatro operaciones fundamentales de la Aritmética y el trazado de las figuras geométricas más sencillas.

Para ingresar en la Enseñanza Técnica Industrial de Grado Medio, se requiere:

1o.—Tener 15 años de edad el primer día de clases.

2o.—Acreditar mediante examen, que tendrá lugar en el mes de Agosto, que se tienen los conocimientos siguientes: lectura a primera vista; escritura al dictado en papel sin rayar; práctica de las operaciones fundamentales de la Aritmética con los números enteros, fracciones comunes y decimales; conocimiento práctico de las medidas, pesas y monedas efectivas más comunes, utilizando los ejemplares del Sistema Métrico Decimal y de otros más usados en Cuba; conocimiento y representación de las figuras más sencillas de la Geometría plana, con trazados elementales y conocimiento de los principales cuerpos geométricos; nociones de Geografía de Cuba y Nociones de Historia de Cuba.

Para ingresar en la Enseñanza Nocturna, establecida para aprendices y operarios, se requiere:

1o.—Tener 15 años de edad, cumplidos el primer día de clases.

2o.—Saber leer y escribir y conocer la práctica de las cuatro operaciones fundamentales de la Aritmética.

Para uno u otro caso la edad se justificará con el certificado del Registro Civil.

Además, para ingresar en cualquiera de dichas tres enseñanzas, se requieren los requisitos comunes siguientes:

1o.—Certificación de uno de los médicos de la Jefatura Local de Sanidad manifestando que el aspirante no padece ninguna enfermedad contagiosa, ni ningún defecto físico, que lo imposibilite para el estudio y el trabajo.

2o.—Ser persona de reconocida moralidad, que se acreditará con dos cartas de personas respetables, conocidas por el Director de la Escuela.

Para ingresar en las Enseñanzas Especiales Superiores de Artes e Industria, se requiere: ser ciudadano cubano, haber aprobado la Enseñanza Técnica Industrial de Grado Medio y estar en posesión del Diploma que en esta se expida, después de los seis semestres de estudio y el examen de reválida correspondiente.

La matrícula para las enseñanzas diurnas estará abierta todos los días de 8 a 11 de la mañana, y para la Nocturna de 7 a 8 de la noche.

Los actuales alumnos solicitarán renovar la matrícula para continuar en la Escuela.

Se facilitarán prospectos de las enseñanzas a cuantas personas lo soliciten.

Julio 14 de 1930.

De orden del Sr. Director.
Rafael G. Abreu,
Secretario.

EL CONTADOR DE LOS CONSOLIDADOS

Anoche, en el tren Expreso Limitado, salió para Camagüey el señor Gustavo Pellón, contador de los Ferrocarriles Consolidados de Cuba. Utilizó un coche salón agregado al referido tren.

EL DOCTOR VIDAL LASTRE MANDULEY

Regresó anoche a Santiago de Cuba el doctor Vidal Lastre Manduley, superintendente de escuelas de aquella provincia.

Línea Holandesa Americana

El conocido vapor correo holandés

"MAASDAM"

(De 17.000 Toneladas)

Saldrá fijamente el día 9 de Agosto para VIGO, CORUÑA, SANTANDER, BOULOGNE-SUR-MER y ROTTERDAM.

PROXIMAS SALIDAS PARA:

Vigo, Coruña, Santander, Boulogne-sur-Mer y Rotterdam

MAASDAM, 9 de Agosto
Spaarndam 6 Septiembre
Leerdam 27 "
EDAM 18 Octubre

Veracruz y Tampico

SPAARNDAM, 9 de Agosto
LEERDAM, 30 de Agosto
EDAM 20 Septiembre
MAASDAM 11 Octubre

Grandes comodidades para familias. Camarotes de tercera de 2, 4 y 6 literas. Comida a la española servida por camareros españoles.

Para más informes dirigirse a:

R. DUSSAQ, S. EN C.

Oficios 24 y 26. Telfs. A-5639 y M-6278

COMPAÑIA DEL PACIFICO

(The Pacific Steam Navigation Company)

VAPORES CORREOS INGLESES

El magnífico trasatlántico de 25.500 toneladas de desplazamiento

"OROYA"

Saldrá de la Habana el día 16 DE JULIO, admitiendo pasajeros de todas las clases para VIGO, LA CORUNA y SANTANDER, LA ROCHELLE-PALLICE, PLYMOUTH y LIVERPOOL.

Estabilidad, Confort, Rapidez y Seguridad
GRANDES FIESTAS DURANTE LA TRAVESIA

TERCERA SUPERIOR, fumador, salón de conversación y de música, magnífico comedor, opción al pasajero de escoger su camarote, marcándose en el billete de pasaje.

SERVICIO DE VAPORES A

España, Francia, Inglaterra, Perú, Chile, Argentina, Uruguay Brasil, Colombia, Venezuela, Guatemala, Costa Rica, Nicaragua Salvador, Honduras, Ecuador, Bermudas, New York.

PROXIMAS SALIDAS

A Europa

Vigo, Coruña, Santander, La Pallice, La Rochelle, Liverpool

" Oroya 16 Julio
" Orcoma 30 Julio
" Orduña, 3 Septbre.
" Orbita 1 Octubre
" Oroya 15 Octubre

A Centro y Sur de América

Vapor Essequibo 16 Julio
" Orduña. 20 Julio
" Ebro 13 Agosto
" Orbita 17 Agosto
" Oroya 31 Agosto

A NEW YORK

IDA $77.55 e IDA Y VUELTA $117.50.
incluidos todos los impuestos.

CON DERECHO A RETORNAR DIARIAMENTE POR TREN "HAVANA SPECIAL», VIA KEY WEST.

Vapores EBRO 29 de Julio y ESSEQUIBO, 26 de Agosto.

Para informes generales, reservaciones, fletes, etc.
AGENTES GENERALES:

DUSSAQ Co. Ltd.

PALACIO DEL CENTRO ASTURIANO
Teléfonos: A-6540 y A-7218.—Habana.

a NEW YORK

En nuestros populares vapores directos

Magnífico servicio—toda clase de comodidades—atentos camareros que casi todos hablan español. Frecuente salida de vapores. (Véase nuestro cuadro de fechas, más abajo).

Desde $ 80 VIAJE SENCILLO *Desde* $ 120 VIAJE REDONDO

De acuerdo con el camarote que se escoja

a MEXICO

Vapores directos de la Habana a Progreso y Veracruz (Véase nuestro cuadro de fechas, más abajo).

TARIFAS MINIMAS DESDE LA HABANA HASTA

	PROGRESO	VERACRUZ	CIUDAD de MEXICO
Viaje sencillo	$ 76.00	$ 71.00	$ 81.35
Viaje redondo	145.00	135.00	150.00

Tarifas ligeramente más altas en los camarotes superiores

Fechas fijadas para la salida de Vapores:

Vapor	Salida Habana	Llegada N. York	Vapor	Salida Habana	Llegada Progreso	Llegada Veracruz
			S. Jacinto	Jul. 15	Jul. 17	Jul. 19
Havana	Jul. 12	Jul. 15	Havana	Jul. 21	Jul. 23	Jul. 24
Siboney	Jul. 15	Jul. 18	Orizaba	Jul. 28	Jul. 30	Jul. 31
Orizaba	Jul. 19	Jul. 22	S. Jacinto	Ago. 5	Ago. 7	Ago. 9
Siboney	Jul. 22	Jul. 25	Havana	Ago. 11	Ago. 13	Ago. 14
S. Jacinto	Jul. 26	Jul. 29	Orizaba	Ago. 18	Ago. 20	Ago. 21
S. Juan	Jul. 28	Ago. 1	S. Jacinto	Ago. 26	Ago. 28	Sept. 4
Siboney	Jul. 29	Ago. 1	Havana	Sept. 1	Sept. 3	Ago. 30

Para pedidos de boletos y reserva de los mismos, así como también para toda clase de informes diríjanse a la

WARD LINE

Edificio del Centro Asturiano HAVANA, CUBA
Departamento de Pasajes. Teléfonos A-6154 y M-7776

TRASPASOS DE AUTOMOVILES

Relación de traspasos de automóviles legalizados en el Municipio ante el oficial señor Carlos López Rojas, por los siguientes señores:

Lawrence B. Ross Corp. a Manuel Cendoya, un Chevrolet chapa 37725 a Roberto B. Peña, un Chevrolet, chapa 39682, a Angel Arniella un Chevrolet chapa 39105 y a Jesús O'Reilly un Chevrolet chapa 7896; Andrés Dopico a L. B. Ross un Chevrolet chapa 37777; Roberto B. Peña a Enrique Pérez, un Chevrolet chapa 28545; Manuel Carril a Roberto B. Peña, un Chevrolet chapa 22194; Carlos Caldés a Roberto B. Peña, un Chevrolet chapa 38092 José Pousa a Roberto B. Peña, un Chevrolet chapa 38562; Manuel González a José Vázquez un Buick, chapa 37938; un Marquette, chapa 40016 y un Buick, chapa 37968; Arturo Mestre a Joaquín Martínez un Dodge Brother, chapa 7650; Jaime Benagec a Manuel Pérez, un Buick chapa 13503; Carlos Pesant a Luther Quinlan, un Buick chapa 7906 Pedro Rua a Alfonso Isabeta, un Chevrolet chapa 21682; Ernesto L. Carranza a Luther Quinlan un Buick chapa 16904; Taboas y Hno, a Manuel Balsa, un Fulton chapa 68735; Cristian Bru a Pedro Romero, una motocicleta chapa 175; W. M. Jackson a Luis A. Fernández, un Ford chapa 55724; Jesús Soler a Agustín Berroa, un Chevrolet, chapa 702; J. Ulloa y Cia a Julio Sosa un Chrysler, chapa 47444; Ramón Torral a Felicia Castañeda un De Soto chapa 7086; y L. B. Ross a Fernando Vivancos un Pontiac, chapa 37648.

NOTIFICACIONES DE MULTAS

Se ha recibido en la Alcaldía un oficio del Alcalde de Sabanilla del Encomendador, pidiendo se notifique multa al chauffeur Lorenzo Jorrin, por infracción del Reglamento del Tránsito. También el Alcalde de la Salud envía notificación de multa para el chauffeur Ventura E. Alonso.

Acomete a Tiros...

(Continuación de la PRIMERA)

que la hirieron, volviendo después el arma contra sí y haciéndose un disparo en el mentón, penetrando el proyectil hasta la masa encefálica y falleciendo Salgado poco después. González Febles se dió a la fuga, desapareciendo.

Conducida Basilia a la Clínica La Purísima Concepción, de esta población, fué asistida por los Dres. Granda y Cárdenas, quienes le apreciaron dos heridas, una en la mano derecha, otra en la región glútea y otra en la abdominal, siendo su estado de tal gravedad que hubo necesidad de trasladarla a la Clínica del doctor Sousa, en esa Capital, para continuar su curación.

En el lugar del hecho se constituyó el Sargento Cabrales, así como también el Juez de Instrucción Dr Cowley, asistido del Secretario Sr. Pedro César y el Oficial Sr. Mario Rojas, iniciando las diligencias de rigor. Al cadáver de Salgado se ocupó un cuchillo nuevo, estimándose que el esposo de la Delgado lo tuviera preparado para acometerla, caso de fallarle el revólver.

Según se ha demostrado hace días que Salgado venía siguiendo los pasos de Basilia y al comprobar que eran ciertas sus sospechas resolvió matarla, así como a Golzález Febles.

El Dr. Quadreny certificó la defunción de Salgado, cuyo cadáver fué remitido al Depósito del Necrocomio, por carecer en ésta de familiares.

El suceso ha causado la natural consternación en esta localidad, donde el anciano era muy estimado

Martínez, Corresponsal.

PROCESADO

Fueron procesados por robo con fianza de mil pesos cada uno, Francisco Alba Alvarez y José A. Gómez Barrios

M.E.C.D. 2016

DE INTERES GENERAL

CULTURA LITERARIA. Inglés. Francés. Italiano. Castellano. Tuición subjetiva según las aspiraciones del alumno. Dicción. Elocución. Declamación. Oratoria. Especializaciones. Something quite new and totally different. Referencias. No son clases de Literatura. A domicilio. Juan José Veiga. DIARIO DE LA MARINA.

XS Jul. 30

INGENIEROS MECANICOS PLOMEROS

Ingeniería Internacional, le interesa a todos, puede adquirirse en la casa ROMA de P. Carbon, Ave. de Brasil y Zulueta, 25 cts. una copia. Allí se pueden encontrar las principales publicaciones Nacionales y Extranjeras; también se venden los perfumes y jabones del famoso fabricante ATKINSON.

I-1550 10d alt.

BAULES

ESCAPARATES Y DE CAMAROTES, CADA BAUL LE CUESTA $5.00 MENOS SI LO COMPRA EN LA GRAN FABRICA DE

81 HABANA 81

1535 alterno 16, 18 etc.

¿Tiene usted su cabello descolorido o ya está cano? No importa.

GOTAS SUBLIMES

Le devuelven su color primitivo. (No es una pintura). Estas gotas son puras, limpias, olorosas y económicas. Se aplican con las manos, como Loción de tocador. Duran un año y calen $2.50. Superan a cualquier otra cosa conocida. Pídalas en El Encanto, Sarrá, Farmacia Americana, Galiano 129; Farmacia San Ramón, J. del Monte 614; Peluquería Torre del Oro, en Manzana de Gómez, o a su representante: Ramón Gualda. Dolores número 10-B Lawton, teléfono X-3145.

15d alternos 1 3 5 7, etc.

ABIERTOS —LOS— PRESTAMOS

PARA EMPLEADOS, COMERCIANTES, INDUSTRIALES Y PARTICULARES

De $50 Hasta $300

AL 1% MENSUAL DE INTERES

La cantidad se devuelve en cincuenta plazos semanales. Como garantía sólo aceptamos dos firmas de propietarios, comerciantes o industriales de la Habana. Las hojas de solicitud de préstamos e instrucciones son facilitadas en esta oficina y resueltas rápidamente.

BANCO CENTRAL DE CUBA

AGUIAR 76

Jul. 15, 16, etc.

ARGOS

Bureau de Información e Investigación Secreta. Obispo 59. Departamentos 2 y 3. Teléfono M-1585. DONATO CUBAS, Ex. Inspector de la Policía Secreta Nacional, ofrece sus servicios para toda clase de investigación e información en relación con Bancos, Industrias y Personales. Experiencia ilimitada. Personal idóneo.

I 26351 10-17 julio

DINERO

DESDE EL 1 AL 5 0|0

CON GARANTIA DE JOYAS.

"LA PERLA"

ANIMAS 84, casi esq. a GALIANO

I 266-267 18—18 Julio

SEMILLAS DE HORTALIZA Y FLORES

Disponemos de las mejores clases de semillas de hortaliza y flores para el clima de Cuba y para exportar al mercado de los Estados Unidos. Cebollino de Canarias, Col Tambor, Berenjena New York Imp. y Florida High Bush. Tomate Marglobe Special y New Stone, Pimiento California Wonder y Rubby King, Coliflor Bola de Nieve, Habas Lima Potato, Habichuelas, Quimbombó largo, Pepinos, Lechuga Repollo, Rabanitos, Calabaza Italiana, etc.

Las vendemos en cantidades para cosecheros y comerciantes y también las detallamos por paquetes. Enviamos catálogo gratis al que lo solicite.

JARDIN "EL CLAVEL"

Armand y Hermano

Telfs. FO-7238, FO-7029

Marianao

General Lee y Cor. M Martínez

E1405 30ds—Vnc. 25 Jul

DE INTERES GENERAL

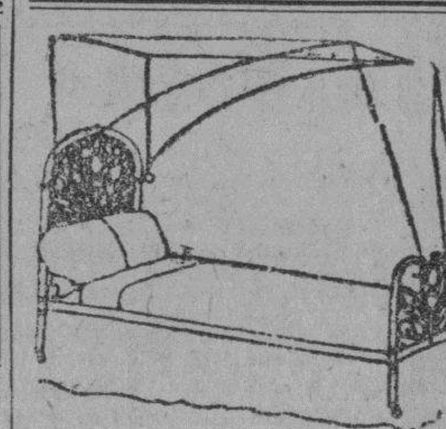

DEPARTAMENTO DE COLCHONETAS, COLCHONES, COJINES

Nuestro Departamento de colchones, colchonetas, alfombras, mosquiteros, cojines, etc., etc., presenta el surtido más completo de estos artículos.

Colchones y colchonetas, en todos los tamaños y calidades, desde $1.80, cojines de seda desde $4.00, cestos de mimbre desde $4.00.

Mosquiteros para cama de una persona desde $2.00.

Mosquiteros con su aparato, a $6.50.

Colchones y colchonetas para niños en todas las calidades y precios. Mosquiteros desde $1.50.

También hemos recibido cojines de piel, en formas y colores variados, muy de moda para adorno y para automóviles, gabinetes y oficinas.

Edredones de seda en colores enteros y floreados.

Todos estos artículos pueden verse en el mismo departamento de colchones, colchonetas, etc.

EL ENCANTO

E-958 indi Mayo

PROFESIONALES

ABOGADOS Y NOTARIOS

DR. MANUEL ARANDA MUÑOZ

Abogado

Asuntos hipotecarios, herencias, toda clase de asuntos civiles. Mercaderes número 9. Departamento 3. Teléfono M-6173.

E2054 Indf. 1 Sept

ERNESTO ANGULO Y BILLINI

Abogado y Notario.

ARTURO MERLO

Procurador Público.

Obispo No. 16. Telf. A-3891

Divorcios, Administración de Bienes, Alzadas y asuntos de jurisdicción voluntaria. Precios módicos.

E1190 15d-13 Jn.

DR. FELIPE RIVERO Y ALONSO

Abogado y Notario

Abogado Consultor y Notario de la Asociación de Detallistas de la Habana. Notario de los Centros Asturiano "Balear" y "Cafés"

ESTUDIO DE ABOGADO DE LOS DOCTORES

Felipe Rivero y Alonso; Manuel F. de Cinca; Ricardo Elizalde e Hidalgo Gato: Angel Radillo y Gancedo: Eduardo Bolívar Herrero.

Procurador: Urbano E. Gómez Cádiz Chacón 25. bajos Edificio de la Asociación de Detallistas de la Habana Teléfonos M-1472 y A-8142. Cable: Rizenca.

E2015 Indf. 1 Sept

DOCTORES EN MEDICINA Y CIRUGIA

DR. IGNACIO CALVO

PROCTOLOGO

Cirugía especial del recto. Tratamiento médico de las hemorroides. Rectoscopia; sigmodoscopia. E (Baños). número 46. Telf. F-4146. De 2 a 5.

DR. MANUEL VIAMONTE

Catedrático Auxiliar de Radiología y Fisioterapia de la Universidad RADIOLOGO DE LA QUINTA 'COVADONGA'

Concordia 64-A, esquina a Lealtad Teléfono A-6698. De 9 a 10 a. m. y de 1 a 5 p. m. Rayos X; Radium; Radioterapia Profunda; Luz Ultravioleta y Electricidad Médica.

E2041 Indf. 10 Sept.

DR. MANUEL LOPEZ PRADES

MEDICO CIRUJANO

De las facultades de Madrid y la Habana. Con 39 años de práctica profesional. Enfermedades de la sangre; pecho; señoras y niños. Partos, tratamiento especial curativo de las afecciones genitales de la mujer. Consultas diarias de 1 a 4. Gratis: martes, viernes y sábado. San Miguel 125 (bajos) Teléfono U-5370

E3080 Indf. 28 Dic.

DR. GONZALO AROSTEGUI

Médico de la Casa de Beneficencia y Maternidad. Especialista en las Enfermedades de los niños. Médicas y quirúrgicas. Consultas de 12 a 2. Calle 11 entre K y L. Vedado. Telf. F.4233

Dr. Alfonso E. Milla Solsona

CURA RAPIDA DEL FLUJO

Especialista en enfermedades de señoras. Servicio de enfermeras. Electricidad Médica. Tratamientos especiales; enfermedades Utero (matriz) Ovarios y Trompas. Consultas diarias de tres a cinco. Pobres: Miércoles y viernes. San Rafael 102. Teléfono U-1690

DRES. J. MONS GONZALEZ y H. FERRER PUIG

ENFERMEDADES VENEREAS VIAS URINARIAS. SIFILIS

Tratamiento especial de la blenorragia. Consultas: Martes, jueves y sábados de 5 a 7 p. m. Campanario 37 (bajos) Telf. M-2521

15d. Vence 15 abril

DR. MANUEL GALIGARCIA

EXCLUSIVAMENTE ENFERMEDADES NERVIOSAS Y MENTALES

Especialista de la Asociación Canaria. Médico de Visita de los Servicios de Nerviosos y Presuntos Enajenados del Hospital Calixto García. Ayudante de la Facultad de Medicina. Consultas diarias de 3 a 5. J número 211, bajos, entre 21 y 23. Vedado. Teléfono F-2775.

Sanatorio para tratamientos:

FINCA KOKOITO, Los Pinos

TELEFONO I-5221

1213 Indf. 1 Jn

ANUNCIESE EN EL Diario de la Marina

PROFESIONALES

DR. PEDRO MONTALVO

MEDICINA GENERAL, especialmente enfermedades del estómago, intestinos y del pecho. Oficina en Belascoaín núm. 79, de 2 a 4. U-5050. Avisos en el F-1972.

E1980 Indf. 6 Dic.

DR. GUILLERMO LOPEZ ROVIROSA

Enfermedades de las Glándulas Internas; Nutrición. Nerviosas y Mentales. Debilidad sexual; pérdidas; impotencias. Niños anormales, atrasados, raquíticos. Bocios. Afecciones de la piel y de la sangre. Rayos Ultravioletas (Luz; Alpina); caídas del cabello calvicie; raquitismo; anemias, etc. Diatermia; extirpación de verrugas, etc. Calle 23 esquina a 22, Vedado, de 5 a 7 p. m. Domingos, de 4 a 6. Consultas por correspondencia. $5.00 Giro postal. Telf. F-6433.

E2033 Indf. 1 Sept.

Dr. Alberto S. de Bustamante

Profesor de Obstetricia por oposición. Especialidad: Partos y enfermedades de señoras. Consultas: los lunes y viernes de 1 a 3 Clínica Bustamante y Núñez. Teléfono F-3057. Domicilio 15 entre J y K. Vedado. Telf. F-1862

CLINICA BUSTAMANTE

J y 13. Vedado. Cirugía general y especial: Partos; Rayos X y Laboratorio. Teléfono F-1184

E2031 Indf. 1 Sept.

DR. CUERVO BARRENA

Especialista en enfermedades del aparato circulatorio. Enfermedades del corazón y de los riñones; arterio-esclerosis; hipertensión arterial; angina de pecho, nefritis o mal de bright, etc.

Escobar 33, de 3 a 5.

Entre Animas y Lagunas. Teléfono: A-0482 E2890 1d 1 Dic.

DR. J. A. HERNANDEZ IBAÑEZ

CIRUJANO UROLOGO DE LA ASOCIACION DE DEPENDIENTES ENFERMEDADES VENEREAS; VIAS URINARIAS; ENDOSCOPIA Y CIRUGIA DE LAS VIAS URINARIAS

Consultas. Neptuno número 78, esquina a Manrique. De 11 a. m. a 1 p. m. y de 4 a 6 p. m. Telf. A-5469 Habana

E2067 Indf. 1 Sept

DR. A. MARTH ARANGO

ESPECIALISTA EN ENFERMEDADES VENEREAS Y DE LAS VIAS URINARIAS

Consulta: de 11 a 1 y de 5 a 7 Lealtad 161, casi esquina a Reina Teléfono M.7703

DR. H. FERNANDEZ AGUIRRE

MEDICO CIRUJANO

Especialista de los Hospitales de París. Enfermedades de los pulmones; tuberculosis en general. Perseverancia número 7. Teléfono M.1181 y M.1451

E2043 Indf. 1 Sept.

Corporacion Clínica

LUZ 24. TELEFONO A-8515 ENTRE COMPOSTELA Y HABANA

Medicina y Cirugía General

Especialistas

Honorarios

Ingreso, reconocimiento y consulta, $1.00.

Inyecciones intravenosas, $1.00.

Electricidad, masajes, Luz alpina violetas, $1.00.

Rayos X, $2.00.

Análisis: Orina, $1.50.

Sangre y otros, $2.00.

Blenorragia e impotencia.

Tatuajes, Manchas, Verrugas, se quitan.

Partos, $10.00.

Almorranas curadas sin operación.

Operaciones y demás enfermedades.

Atendemos de 12 a 7.

DR. R. MANUEL GALAINENA

Médico cirujano. Consultas de 2 a 4, en Genios 15. Teléfono M-2689. Domicilio I número 15, entre 9 y 11. Vedado. Teléfono F-1054.

E 1554 3d Vnc 11 Agt

DR. J. B. RUIZ

Catedrático de la Universidad. De los Hospitales de Filadelfia New York, Calixto García y Sanatoria "La Benéfica" Especialista en vías urinarias y enfermedades venéreas. Exámenes Uretroscópicos y Cistoscópicos Consultas de 1 a 3 San Lázaro 221. Teléfono U-6351.

DR. GONZALO PEDROSO

CIRUJANO DEL HOSPITAL MUNICIPAL DE EMERGENCIAS

Especialidad en vías urinarias y enfermedades venéreas. Cistoscopia y cateterismo de los uréteres. Cirugía de vías urinarias. Consultas de 10 a 12 y de 3 a 5 p. m. En la calle de Avenida de la República No. 254.

E1317 Ind. 1 Junio

DR. FELIX PAGES

JEFE DE LA SALA DE CIRUGIA DE LA QUINTA DE DEPENDIENTES

Cirugía en General

ESPECIALMENTE CIRUGIA ABDOMINAL; ESTOMAGO; INTESTINOS; HIGADO Y APARATO GENITAL DE SEÑORAS

Consultas: Lunes miércoles y viernes de 3 a 5. Domicilio: D núm. 200, entre 21 y 23. Vedado. Telf. F-4483

E2039 Indf. 1 Sept

DR. PEDRO A. BOSCH

Medicina y Cirugía, con preferencia partos y enfermedades de niños, del pecho y sangre. Consultas: de 2 a 4 Aguiar 11. Teléfono A-6488.

E2061 Indf. 1 Sept

DR. GOMEZ DE ROSAS

Cirujano Director de la Policlínica Nacional. Enfermedades de señoras, estómago, vías biliares y cirugía general. Consultas de 3 a 5 Cerro 551 Teléfono A-2560.

E2044 Indf. 1 Sept

DOCTOR FLORES

ECZEMAS, ALMORRANAS

Eczemas por antiguas que sean, se garantiza su curación por un procedimiento especial. Tratamiento por el TRIGEMINO. Inyecciones INTRAVENOSAS para reumatismo; raquitismo; Linfangitis; Dispepsias y Blenorragia. Neurastenia, por el procedimiento del Dr Monin. Electricidad Médica para parálisis y nerviosismo, estrechez uretral y sífilis; curación garantizada. Almorranas, son curadas sin operación ni dolor, pudiendo el enfermo continuar sus trabajos diarios. Análisis orina: 2 y 3 pesos, completo. Impotencia. Curaciones por contrato. Análisis: Sangre; Esputos; Heces Fecales; Verruvas, curadas por electricidad. Consultas diarias de 10 a 12 mañana; de 1 a 5 tarde y 7 a 9 noche. Zanja 116, entre Oquendo y Soledad. Telf. U-7836

DR. JOSE J. CHALONS

Médico Cirujano

DIRECTOR DE LA CASA DE SALUD "LA PURISIMA CONCEPCION" JEFE DE CLINICA DEL HOSPITAL "LAS ANIMAS"

Enfermedades infecciosas; sifilíticas y venéreas, Rayo 2, altos, esquina a San Rafael. Consultas de 3 a 5. Telf M.2655

E2042 Indf. 1 Sept.

Dr. Rubén de Velasco y Castellanos

Enfermedades de los niños. Vías urinarias. Consultas los días laborables de 1 a 3. Horas especiales, previo aviso. Salud No 31. Habana. Telf. A.5418

E2144 Indf. 6 Sept.

PROFESIONALES

DR. MARIO DEHOGUES

MEDICINA GENERAL ENFERMEDADES DEL CORAZON VIAS BILIARES

Pobres: consultas gratis. Tratamiento según convenio. Tratamiento eficaz de la Angina de Pecho; Hipertensión Arterial Disnea (falta de aire); Agitación; Palpitaciones, etc. Consultas diarias: de 4 a 6 p. m. Consultas especiales: de 10 a 11 p. m., previo aviso.

Gabinete:	Domicilio:
San Lázaro 316	Calle 8a No. 55
Telf. U-2569.	Telf. I-2534
Habana.	Víbora.

DR. CELIO R. LENDIAN

Consultas, todos los días hábiles, de 3 a 6 p. m. Medicina interna, especialmente del corazón y de los pulmones. Partos y enfermedades de niños. Calle 4 esquina a 11, número 15. Vedado. Teléfono F-3869.

E2057 Indf. 1 Sept.

DOCTORES C. E. FINLAY y F. M. FERNANDEZ

Profesores titular y auxiliar de Oftalmología de la Universidad de la Habana. Presidente Zayas (O'Reilly) 49 Teléfono A-7155. Consultas de 10 a 12 y de 2 a 5, o por convenio previo.

E2068 Indf. 1 Sept.

ANALISIS DE ORINA

Completo, dos pesos. Prado 62, esquina a Colón. Laboratorio Clínico Químico del Dr. Ricardo Albaladejo. Telf. A-3346 E2602 Indf. 20 Nov

DR. PABLO RONQUILLO

Vías urinarias. Piel y Sífilis. Ginorrea. Reumatismo blenorrágico; Impotencia. Neurastenia Genital; Riñón, Vejiga; Próstata; Electricidad Médica. Reconocimientos pagos. Consultas diarias de 1 a 3 y 7 a 8 p. m. San Rafael número 102. Telf. U.1680

E2026 Indf. 1 Sept.

DR. HENANDO SEGUI

Garganta, Nariz y Oídos.

Prado 38. De 12 a 3.

E2069 Indf. 1 Sept.

POLICLINICA INTERNACIONAL

Director Dr. DAVID CABARROCAS Lealtad Núm. 143 entre Salud y Dragones. De 10 a. m. a 7 p. m. Sábados y días festivos de 10 a 12. Tel. A-0344.

GRATIS

Primer día. Para entrar más pronto turnos de $0.50; $1.00 a $2.00. Visitas $1.00. Análisis o planchas para llevar $1.00 y $2.00. Curas $0.50. Análisis: Rayos X. Medicina gratis. No pague sociedad, pague sólo cuando esté enfermo. CTA. H nlo

DR. HERNANDEZ CARTAYA

EXCLUSIVAMENTE ENFERMEDADES DEL PECHO

Dignóstico precoz y tratamientos, modernos de la tuberculosis. Tratamiento eficaz del asma. San Nicolás número 75 bajos. 11 a 1 y de 4 a 5.

10186 5 mar 4 abril

DR. ABELARDO LABRADOR

Consultas gratis para pobres, de 8 a 12 de la mañana. Pagas de 3 a 5 p. m. Angeles 8, entre Reina y Estrella. Teléfonos A-0801 y U-2256. Especialidad en enfermedades de señoras; flujos crónicos; metritis; etc. Partos; venéreo y sífilis; riñones; diabetis; reumatismo crónico; emblanquecimiento. Tratamientos especiales por inyecciones Neosalvarsán, etc. Se hacen radiografías a precios módicos. Blenorragias; enfermedades del corazón.

E2019 Indf. 1 Sept.

DR. F. H. BUSQUET

ELECTRO-RADIOLOGO

Rayos X; Ultravioletas; Radium y Tratamientos eléctricos. En su Gabinete y a domicilio. Lealtad número 71. Teléfono A-4474. De 9 a 12 a. m. y de 2 a 5 p. m.

E2037 Indf. 1 Sept.

Dr. Francisco Javier de Velasco

Afecciones del corazón. Pulmones, estómago e intestinos. Consultas: los días laborables de 12 a 2. Horas especiales, previo aviso. Salud 34. Telf. A-5418 E2040 Indf. 1 Sept.

DR. RAMON ASCANIO SUAREZ

Sub-Director y Cirujano del Hospital Calixto García. Cirugía y enfermedades de señoras. Consultas de 3 a 6. Perseverancia núm. 34. Telf. A-1975 y FO-1729.

DR. LUIS HERNANDEZ HERNANDEZ

Médico del servicio de Vías Urinarias de la Asociación de Dependiente. Auxiliar del Dr. Hernández Ibáñez. Enfermedades Venéreas y de las Vías Urinarias; Uretroscopia; Cistoscopia y Cateterismo de los Ureteres. Consulta: Animas y Amistad, de 5 a 7 p. m. Telf. M-1808. Domicilio: Neptuno 283. Telf. U-1906. 30d. Mayo 1ro.

DR. J. M. VERDUGO

DE LA FACULTAD Y HOSPITALES AMERICANOS Y PARIS

Estómago e intestinos

Tratamiento eficaz de la úlcera estomacal y duodenal, y de la colitis en cualquiera de sus períodos. Hígado y afecciones de la nutrición. Consultas de 1 a 3. Horas especiales, previo aviso. Prado 60 (bajos). Telf. A-4425.

E2035 Indf. 1 Sept

Dr. Manuel González Alvarez

CIRUJANO DE LA ASOCIACION DE DEPENDIENTES

Cirugía en General

Consultas todos los días de 4 a 5 de la tarde. Campanario 59, entre Neptuno y Concordia. Teléfono A 2. Residencia particular: Calle K, núm. 15 entre 17 y 19. Vedado. Telf. F-2441.

E2059 Indf. 1 Sept

DR. RICARDO ALBALADEJO

Especialista en vías urinarias. Tratamiento especial para la blenorragia; impotencia y reumatismo. Electricidad médica y Rayos X. Prado 62, esquina a Colón. Consultas de 8 a 12 a. m. y de 1 a 6 p. m. Telf. A-3334. A-3344.

E.601 Indf. 20 Nov.

EUSEBIO HERNANDEZ

Profesor de la Universidad. Partos y enfermedades de señoras. Diario de 1 a 5 p. m. Jovellar 30, entre Espada y Hospital. Teléfono U-3923.

10078 5—4 Abril.

DOCTOR ADOLFO REYES

Estómago e intestinos exclusivamente. Consultas de 9 a 11 a. m. en su casa. Lamparilla 74, altos. Telf. M-9120. Tratamientos especiales a horas convencionales.

5450 16 febrero 16.

Policlínica Habana

Suárez 32. Telf. M-6235.

DR. GUILLERMO LEON

Director Facultativo

Medicina y Cirugía general. Especialidad en enfermedades venéreas. Consultas de 1 a 5 de la tarde y de 8 a 9 de la noche. Consultas especiales: 2 pesos. Reconocimientos $2.00. Enfermedades de señoras y niños. Garganta, nariz y oídos (OJOS). Enfermedades nerviosas; estómago; corazón y pulmones; vías urinarias. enfermedades de la piel; blenorragia y sífilis; inyecciones intravenosas para el asma; reumatismo; tuberculosis; obesidad; partos; emorroides; diabetis y enfermedades mentales, etc. Análisis en general. Rayos X; masajes y corrientes eléctricas. Los tratamientos y sus pagos, a plazos. Telf M-6232.

E2036 Indf. 1 Sept.

OCULISTAS

DR. J. LYON

De la Facultad de París. Especialidad en la curación radical de las hemorroides sin operación. Consultas de 1 a 3 p. m. diarias. Consulado 19 (altos) entre Prado y Genios

E2052 Indf. 1 Sep

PROFESIONALES

DR. HORACIO FERRER

ESPECIALISTA DE LAS ENFERMEDADES DE LOS OJOS

Consultas de 3 a 6 de la tarde. Consultas por la mañana a horas previamente concedidas. Ave. Wilson y L Vedado. Teléfono F-4831.

E2051 Indf. 1 Sept.

Dr Jorge L. Dehogues

OCULISTA

ELECCION DE LENTES

Consultas y operaciones de 11 a 12 y de 3.30 a 5.

Horas especiales previa citación

AGUILA 94 TELF. A-3940.

E2128 Indf. 1 Sept.

DR. ALIPIO C. PORTOCARRERO

Especialista en enfermedades de los Ojos

Garganta; Nariz y Oídos. Consultas de 8 a 11 a. m. Teléfono A-8627. Lealtad 69, altos. E2655 Indf. 1 Sept.

DR. JOSE ALFONSO

Especialista del Centro Asturiano. Oculista nariz, garganta y oídos. Consultas: de 1 a 4 Telf. M-2330. Monte núm. 386.

E2048 Indf. 1 Sept.

CIRUJANOS DENTISTAS

Dr. Armando Roig y Palenzuela

MEDICO CIRUJANO DENTISTA

Consultas de 2 a 6.

Miércoles y sábado de 9 a 12 a. m. y 7 a 9 p. m. (Previo aviso)

Plácido 49, altos. Habana.

Teléfonos M-8062, I-6905.

DR. J. HERNANDEZ CALZADILLA

Cirujano Dentista

Especialista en extracciones sin dolor ni peligro en niños y señoras en estado, con anestesia local o gas. Cura completa de dientes flojos y piorrea alveolar. Puentes y planchas de todas clases, modernas, sin encías. Trabajos de ortodoncia. Arreglo puentes, planchas partidas, faltas de dientes, dejándolas nuevas. Consultas diarias hasta las diez de la noche. Reina 76 bajos. Telf. A7537.

E2066 Indf. 1 Sept

DR. GUERRERO DELANGEL

DENTISTA MEXICANO

Técnica especial para extracciones. Facilidades en el pago. Horas de consultas: de 8 a.m. a 8 p.m. A los empleados del comercio, horas especiales para la noche. Trocadero 68-B, bajos, frente al café "El Día". Telf M-6395.

E2062 Indf. 1 Sept

DR. VALDES MOLINA

CIRUJANO DENTISTA

Avenida de Italia No. 9 altos, entre Lagunas y Trocadero. Telf. A-8583. Dentaduras de 15 a 30 pesos. Trabajos se garantizan. Consultas de 8 a.m. a 7 p. m. Los domingos, hasta las 12 m.

E1885 Indf. 1 Ag

GIROS Y LETRAS

J. BALCELLS Y Cía.

S en C.

San Ignacio No. 33

Hacen pagos por el cable y giran letras sobre New York, Londres, París y sobre todas las capitales de España, Islas Baleares y Canarias. Agentes de la Compañía Inglesa de Seguros contra incendios "The Royal". Administración de Bienes.

E1742 Indf. 1 Ag.

N. GELATS Y COMPAÑIA

106 Aguiar 108, esquina a Amargura. Hace pagos por el cable. Facilita cartas de crédito y giran pago por cable, giran letras a corta y larga vista sobre todas las capitales de los Estados Unidos, México y Europa, así como sobre todos los pueblos de España, Londres, París, Hamburgo, Madrid y Barcelona.

CAJAS RESERVADAS

Las tenemos en nuestra bóveda, construidas con todos los adelantos modernos y la salquilamos para guardar valores de los interesados. En esta oficina daremos todos los detalles que se deseen.

N. GELATS Y COMPAÑIA

BANQUEROS

E2105 V-11 En.

ALQUILERES

A-1. Habana.

SE ALQUILAN LOS ALTOS Y BAJOS de la calle de Bruzón número 33 y 35, entre Luaces y Montoro, compuesto de sala; terraza; recibidor; tres cuartos; comedor; baño moderno; cuarto y servicio de criados; cocina de gas; con calentador de agua; a dos cuadras de Carlos III, y dos de Ayesterán. Para informes: Teléfono U-1859.

A1 25142 4—19 Julio.

EN 35 PESOS SE ALQUILAN LOS altos de Figuras 94. Cuatro cuartos; sala; comedor; cocina. La llave en el bajo. Informes: Tejadillo 45.

A1 26246 10—16 Jul.

EN 25 Y 18 PESOS ALQUILO DOS accesorias en Amistad y Bernal. La primera tiene dos cuartos. La llave en la carnicería. Informes: Tejadillo 45.

A1 26248 10—16 Jul.

OFICIOS NUM. 88-B

Se alquila el segundo piso compuesto de sala, ocho habitaciones, cocina de gas y frente a la Alameda de Paula. Informan en los bajos, almacén de Manuel Muñoz y Co. Teléfono A-1474.

A 1 26331 10-25 julio

ALQUILO MODERNOS BAJOS: SAN José 205-A, entre Basarrate y Mazón. Sala; saleta; tres cuartos; baño y servicios. Informan: I-5134.

A1 26294 10—16 Jul.

ALQUILASE EN 32 PESOS, CASA con sala; comedor y dos cuartos, en San José 119½, esquina a Hospital. Informan: en el Telf. I-4433.

A1 26835 14—19 Jul.

SAN RAFAEL 141-C: FRESCOS ALtos con recibidor; sala; cuatro habitaciones; espléndidos baños; comedor y cocina. Precio: $53. Informan por F-5241.

A1 26855 14—22 Julio

EN 40 PESOS SE ALQUILAN LOS altos de Subirana 27. Sala; recibidor; cuatro cuartos; baño intercalado; cocina. La llave, en el bajo. Informan: Tejadillo 45.

A1 26859 14—20 Jul.

EN 30 PESOS SE ALQUILAN LOS bajos de Tejadillo 57. Sala; comedor; dos cuartos; cocina; etc. La llave, e informes: Tejadillo 45.

A1 26858 14—20 Jul.

SE ALQUILA: CUBA 89, BAJOS Y primer piso derecha, casas compuestas de sala; saleta; comedor; cinco grandes habitaciones; cocina; baño y doble servicio sanitario. La llave en la bodega de la esquina. Informan: en los grandes almacenes "El Número 15", Monte 15, frente al Prado.

A1 26867 14—22 Jul.

SE ALQUILA: MONTE 15, PRIMERO y segundo piso, izquierda. Casas compuestas de sala; saleta; hall; comedor; once grandes habitaciones, cocina; baño intercalado y doble servicio sanitario. La llave e informes: en los bajos, grandes almacenes 'El Número 15'. Se dan muy baratos.

A1 26866 14—22 Jul.

ALQUILO ALTOS: MARQUES GONzález 26, entre Salud y Jesús Peregrino: brisa; agua motor; sala; saleta; 3 cuartos; baño; 2 cuadras tranvías. Alquiler situación. Informan: Concordia 169, altos.

A1 26962 14—17 Jul.

SAN LAZARO 98, ALTOS, INTERIOres, sala dos cuartos, cocina gas, servicios; informan, M-2863 y F-2124. Llave en los altos.

A1 26973 14 jul 24

SAN NICOLAS 239, DE UNA PLANta, azotea sala, comedor, tres cuartos, baño moderno, $40. Informes, E. Dediot, A-8108.

A1 26943 14 jul 16

ALQUILERES

GLORIA 55, CASI ESQUINA A SUArez, se alquila en $34 el cómodo y fresco primer piso, acabado de fabricar. La llave en el bajo. Informes: Bernaza 23, tintorería.

A1 27088 15—19 Jul.

ALQUILO: NEPTUNO Y ESPADA, modernos altos, próximos a Universidad. Sala; saleta; tres cuartos; comedor; baño; cocina de gas. En la misma, dos locales con vidrieras.

A1 27091 15—20 Jul.

ALQUILO CASA EN LA CALLE DE Oquendo 91, altos, entre Desagüe y Peñalver, compuesta de sala, comedor, tres habitaciones baño completo y cocina de gas. Más informes, al teléfono U-3024.

A1 26997 14 jul 24

INDUSTRIA 2-B

Se alquilan los altos y bajos de esta hermosa casa con comodidades para familia de gusto. Cada piso cuenta con cuatro dormitorios, sala, saleta y comedor al fondo, baño y servicio de criados. Las llaves en la bodega de esquina a Genios. Informes. San Pedro número 6, teléfono A-9619.

A1 27056 14 jul 22

VIRTUDES 145

Entre Gervasio Belascoaín, modernos bajos, sala, vestíbulo, tres cuartos; baño intercalado; comedor al fondo; cocina gas; servicios criados; teléfono FO-3207; precio, $55.

A1 26948 14 jul 17

EDIFICIO VILLANUEVA

San Lázaro y Aguila, alquilo un piso; sala; comedor; cinco cuartos; vista al Malecón. Bien decorado; servicio elevador permanente, precio módico. Informes en la misma. A-9564.

A1 26969 14 jul 17

SE ALQUILA EL SEGUNDO PISO DE la casa Mazón número 31, compuesto de sala, comedor, tres cuartos, hall, baño intercalado, cocina y servicio de criados. Precio, $45. La llave en los bajos. Informan, Bufete de Arellano. Telf. A-2118.

A1 27019 14 jul 29

SE ALQUILA OBRAPIA 65, PRIMER piso, derecha. Sala, saleta, cinco habitaciones con baño intercalado, cocina y servicios de criados. Informan en la misma. Telf. A-3314.

A1 26916 14 jul 21

ALQUILO HERMOSA CASA EN FACtoría Puerta Cerrada, frente a la Terminal. Sala, dos cuartos, con luz, $24, y dos accesorias, sala, dos cuartos; $18.

A1 26911 14 jul 20

HABANA No. 183

Se alquila una planta baja de esta amplia casa dotada de comodidades para regular familia. Las llaves en la bodega de esquina a Merced. Informes, San Pedro número 6, teléfono A-9619.

A1 27058 14 jul 22

SAN PEDRO No. 24-26

Se alquila el hermoso piso alto izquierda de esta espléndida casa dando frente a la plazoleta de Luz. Tiene comodidades para familia, oficinas, consultorio o consignación de buques. Las llaves en el bar del bajo. Informes, San Pedro número 6, teléfono A-9619.

A1 27057 14 jul 22

SAN RAFAEL 57, ALQUILO PLANta baja propia para casa de comercio u otra industria. Llaves, bodega esquina. Ferretería Belascoaín esquina San Rafael. U-5215.

A1 26976 14 jul 24

SAN RAFAEL 26, ALTOS, PRIMER piso, alquilo en $55, punto céntrico. Casi esquina a Aguila. Dueño, en la joyería y óptica La Duquesa. San Rafael 26.

A1 26988 14 jul 17

SE ALQUILA EN $40, VIRTUDES No. 177 B, bajos, entre Soledad y Oquendo; sala, tres habitaciones, baño intercalado, comedor, cocina, cuarto y servicio de criados, casa moderna muy fresca, la llave en los altos. Informan en Neptuno 2 B, librería La Bohemia.

A1 27040 14 jul 17

AMISTAD 3, SEGUNDO PISO, ENtre Animas y Virtudes, de sala, comedor, dos habitaciones, baño intercalado, cocina de gas y calentador: $40; teléfono A-4376.

A1 26954 14 jul 19

SE ALQUILAN LOS TRES PISOS altos del fresco y moderno edificio Monserrate 5, frente a la Avenida de las Misiones, con 20 departamentos cada uno con baño completo, propio para casa de huéspedes, hotel, etc., alquiler, $180; la llave en la misma. Informes, A-4358, M-6263.

A1 27042 14 jul 21

ANIMAS 32; HERMOSA CASA DE altos y bajos, se alquila junta o separada; propia para comercio o familias; informes y la llave en la misma.

A1 27005 14 jul 22

SAN NICOLAS 92 CASI ESQUINA A San Rafael, se alquila el moderno y hermoso segundo piso. Sala, saleta, cuatro cuartos, baño intercalado, comedor, pantry, cocina, cuarto y servicios criados. Informan F-1972. Verla de 3 a 6.

A1 27001 14 jul 17

MONTE 140, ALTOS, SE ALQUILA un piso bien amplio con sala, cocina, varias habitaciones y servicios. La llave en la peletería en los bajos. Telf. A-2746.

A1 27002 14 jul 21

SE ALQUILAN LOS BAJOS DE SAN Lázaro 327, casi esquina Basarrate. Informan, Telf. M-2504.

A1 26994 14 jul 29

SE ALQUILAN LOS BAJOS MALEcón 92 entre Perseverancia y Lealtad. Telf A-1805.

A1 27024 14 jul 18

SE ALQUILAN LOS ALTOS DE CARlos Tercero núm. 201 esquina Oquendo, acabados de pintar. La llave, en la bodega de la esquina. Informan teléfono M-2504.

A1 26992 14 jul 29

SE ALQUILAN LOS ALTOS DE CARlos Tercero número 197, esquina a Oquendo acabados pintar, la llave en la bodega. Informan Telf. M-2504.

A1 26993 14 jul 29

SE ALQUILA EN MODICO PRECIO la elegante y confortable planta alta de Malecón y Manrique, compuesta de portal, sala, comedor, pantry, seis cuartos y servicios y entrada para servidumbre. Informan. F-5005. Llave en la misma.

A1 26972 14 jul 8

SE ALQUILA $60, CONCORDIA NUmero 177-B, segundo piso, entre Soledad y Aramburu. Sala; comedor; seis habitaciones; recibidor; cocina; baño intercalado. Casa moderna, muy fresca; agua abundante. La llave, en los bajos (talleres de La Moda). Informes: mueblería La Moda. Galiano y Neptuno. A-4454.

A1 26601 12—17 Jul.

SE ALQUILA UNA CASITA INTErior en Pozos Dulces número 3, a dos cuadras del paradero de Príncipe compuesta de dos habitaciones, sala, baño, servicio y un patio con lavadero. Alquiler, $20. Informes en la misma Telf. U-1590.

A1 26643 12 jul 18

SE ALQUILAN LOS MAGNIFICOS altos de Lagunas 68 entre Gervasio y Belascoaín, propios para familia numerosa, compuestos de sala y recibidor muy grandes; seis amplias habitaciones; baño moderno completo; cocina y servicio de criados con entrada independiente para el servicio. Puede verse a todas horas. La llave, en los bajos al fondo. Precio: $75. Informa: Angel Collado, Telf. A-9895.

A1 26132 9—16 Julio

EN 30 PESOS SE ALQUILAN LOS bajos de Tejadillo 57. Sala; comedor; dos cuartos; cocina. La llave e informes: Tejadillo 45.

A1 26245 10—17 Jul

EDIFICIO "MENENDEZ"

Alquilo principal a la brisa. Virtudes 119-B, esquina a Escobar. Sala; comedor; cuatro habitaciones; baño intercalado; cocina; cuarto y servicio de criado. Informes: en la misma y en bodega Gervasio y Virtudes.

A1 26286 10—20 Julio

ALQUILERES

SE ALQUILA EL 2o. PISO DE SAN Ignacio y Sol, compuesto de sala, saleta, 4 cuartos, baño intercalado y servicio de criados. Informan en los bajos, café.

A1 26176 9—17 julio

EN 55 PESOS SE ALQUILAN LOS altos de Apodaca 46. Sala espaciosa; cuatro grandes cuartos; baño completo; cocina. La llave, en el bajo.

A1 26249 10—16 Julio.

PRADO NUM. 11. EN PROPORCION se alquila el primero y segundo piso. En cada piso, sala, dos recibidores, 5|4, baño intercalado, comedor y galería. Para verlos en la misma de 2 a 5 de la tarde. Para informes, señor Manteca. Cuba 76-78.

A1 26528 11 jul 26

ESPACIOSA CASA EN SAN LAZARO POR $75.00

Se alquila la amplia planta baja de San Lázaro 92 entre Crespo e Industria, con sala, saleta, cuatro habitaciones, baño y servicios, etc. Informes, doctor De Sola, Habana 91, teléfono A-2736.

A1 26534 11 jul 21

ALQUILO CASAS DESAGUE 75, ALtos, y Franco B. Sala, recibidor, tres cuartos, comedor, baño. Alquiler módico. Llaves, Franco B casi esquina Desagüe. Dueño, Malecón 330, bajos.

A1 26747 13 jul 18

SE ALQUILA LA FRESCA Y HERmosa casa Suárez 116-A, altos, muy cerca de las Escuelas Normales, con sala, saleta, cuatro habitaciones, baño intercalado, cocina de gas, agua abundante. Alquiler, $45. La llave, en los bajos. Informes, A-4358. M-6263.

A1 26740 13 jul 20

ALQUILO ROMAY 31, LADO MONte, espléndidos ventilados altos modernos, sala, saleta, columnas estucadas, tres grandes cuartos, cocina gas, baño bañadera. Puede verse de 12 a 3 tarde.

A1 26797 13 jul 17

SE ALQUILA MARQUES GONZALEZ 26, segundo. Sala, recibidor, tres cuartos, baño moderno, comedor al fondo y demás servicios, llaves, bodega. Informes, U-3763.

A1 26823 13 jul 18

SE ALQUILAN ALTOS Y BAJOS, Zanja 116 A. Sala, recibidor, tres cuartos, baño intercalado, comedor al fondo, cuarto criados, demás servicios, llaves, botica. Informes, U-3763.

A1 26824 13 jul 18

ALQUILA

$34 casita portal, sala, comedor, dos cuartos, esquina de sombra, Llinás e Infanta. Informan, bodega El Campamento.

A1 26750 13 jul 17

SE ALQUILA

El segundo piso del magnífico chalet, Neptuno 279, entre Infanta y Basarrate. Informan en la planta baja.

A1 26741 13 jul 19

REPARTO ENSANCHE DE LA HAbana: Se alquilan los bajos de Pozos Dulces 20. Portal; sala; comedor, tres cuartos; cocina y servicios; gran patio; muy fresca. 40 pesos. Informan: de 2 a 7, todos los días al A-1480.

A1 26111 9—21 Julio.

SAN NICOLAS 28, BAJOS Y PRIMER piso, fresquísimos, amplios, nuevos, dos cuadras Malecón, una Galiano. Cuatro habitaciones; sala; saleta; comedor al fondo. Muralla 111. A-7468.

A1 26018 9—17 Julio.

SE ALQUILAN LOS BAJOS DE LA casa Manrique 124, entre Dragones y Salud. Es capaz para numerosa familia y se da barata. La llave, en los altos. Para informes: Sr. Manteca. Cuba 76 y 78.

A1 26104 9—19 Julio.

ALQUILO, BELASCOAIN 32, ENtre San Rafael y San Miguel, piso alto muy amplio y fresco, con sala, saleta, otro salón, terraza, 5 habitaciones, comedor, gran baño, también de criados, cocina gas. Ferretería Belascoaín esquina San Rafael, U-5215.

A1 25720 7 jul 17

MARQUES GONZALEZ 14, EDIFIcio moderno, alquilo primer piso, sala, recibidor, dos habitaciones grandes, comedor, baño moderno, cocina gas. Ferretería Belascoaín esquina San Rafael. U-5215.

A1 25719 7 jul 17

SAN LAZARO 293, ACCESORIA, SAla, comedor y cuarto. $30, informes el encargado en la misma.

A1 25929 8 jul 18

SAN JOAQUIN 58, ALTOS, sala, comedor y tres cuartos. $35, la llave en los bajos. Informes, M-6917.

A1 25930 8 jul 18

A VIVIR MUY BARATO

y bueno por $25 dos altos con sala, comedor y 3 cuartos; a una cuadra de Esquina de Tejas; Cruz del Padre y Velázquez. Informarán esq. bodega.

A1 26181 9-17 julio

SAN LAZARO No. 299 A, BAJOS O altos, sala, saleta, 4 cuartos, comedor, buen baño, cuarto y servicio de criados, la llave en el número 293, precio, $80, informes, M-6917.

A1 25924 8 jul 18

SE ALQUILAN DOS PISOS MODERnísimos, en Aguiar, próximo a Chacón, con sala; comedor; tres cuartos; pasillo; cocina de gas; baño intercalado; agua abundante. Para informes: Rodríguez Chacón y Aguiar (bodega) Telf. M-4846.

A1 26448 11—19 Julio.

LAGUNAS 94

Alquilo los altos y los bajos independientes de esta bonita y fresca casa, acabados de pintar. Sala, recibidor, tres cuartos, baño intercalado, comedor corrido, servicios, excelentes comunicaciones. Llave en los mismos. Informan, U-4178.

A1 26480 11—19 Jul.

SE ALQUILA LA CASA, LAGUNAS número 25, bajos, compuesta de sala; comedor; tres cuartos; cocina y baño. Precio: $45. La llave, en la bodega. Informan: Bufete de Arellano. A-2118.

A1 26574 12—27 Jul.

ALQUILO MODERNAS CASAS EN Arbol Seco núm. 65, bajos, y 71 altos, entre Santo Tomás y Benjumeda, compuestas de sala, recibidor, tres habitaciones, baño completo comedor y cocina de gas. Precio: $35. Más informes: al Teléfono U-1478 y U-5089.

A1 26591 12—22 Jul.

PASAJE GIQUEL, BAJOS, No. 3, SAla, comedor y dos cuartos, la llave en los altos informes. M-6917.

A1 25927 8 jul 18

SE ALQUILA LA CASA PEÑALVER 52, compuesta de sala; comedor; dos cuartos; baño y cocina. Informes: Teléfono A-3236.

A1 26474 11—21 Jul.

MANRIQUE 47: SE ALQUILAN LOS altos: tres cuartos y uno en la azotea, baño completo. Informan: en los bajos.

A1 26430 11—19 Jul.

$30, $32 Y $32: LAGUNAS 49 Y 47, altos y bajos chicos; Antón Recio 4-C, altos. Sala; tres cuartos; comedorcito; cuarto baño. Informarán: M-1370.

A1 26483 11—18 Jul.

$60, ALQUILO ALTOS PRECIOSOS, Colón 23, esquina Crespo, sala, comedor, cinco cuartos, baño completo, cocina gas, cielo raso, acabada pintar.

A1 26506 11 jul 17

MANRIQUE 47, SE ALQUILAN LOS altos, 3|4 y una en la azotea, baño completo. Informan en los bajos.

A1 26430 11 jul 19

PARA OFICINAS

Se alquila el sexto piso del Edificio Ariosa, Cuba y Obrapía. Informes, M-8413.

A1 26623 12 jul 17

ALQUILERES

ALQUILO: SAN RAFAEL 153, ESquina Hospital, pisos modernos, bajos: sala, saleta, tres habitaciones, baño moderno, cocina gas. Ferretería Belascoaín esquina San Rafael. U-5215. 45 pesos.

A1 26326 10—20 Julio

ALTOS ESQUINA FRAILE, MOdernos, gran terraza, sala, hall, tres habitaciones, comedor, baño intercalado, muy frescos, balcón a la calle en todos los departamentos, abundante agua, precio razonable. Montoro y Lugareño, Ensanche de la Habana. Informes. Telf F-6180.

A1 26703 12 jul 18

CASA DE ALTOS Y BAJOS, MOdernos, regalados de $25 y $28, sala, saleta, tres cuartos, baño intercalado y agua abundante. Universidad y Cruz del Padre, una cuadra de Infanta. Informes, bodega.

A1 26496 11 jul 19

SE ALQUILA LA CASA SAN RAMON número 19-A, altos, entre Cerrada y Romay, con sala; comedor; tres cuartos y servicios. Muy fresca y abundante agua. Informa: Sr. Lage Romay núm. 59, bajos. Teléfono A-2457.

A1 26569 12—16 Jul.

SE ALQUILAN MODERNOS, BONItos altos y bajos, separados. Consulado 30. Precio de situación. Llaves, número 18. Informan: Refugio 9.

A1 26570 12—16 Jul.

SE ALQUILAN LOS ALTOS MODERnos de San Joaquín 22, por Velázquez, con sala; comedor; tres cuartos; baño y cocina. Se da barato.

A1 26554 12—16 Jul

SE ALQUILA REFUGIO 14, BAJOS, media cuadra de Prado, sala, comedor, tres habitaciones, $40. Informan, teléfono A-2996.

A1 26518 11 jul 19

GLORIA Nº 79

Se alquila casita independiente. Precio: $20 entrada, dos mensualidades. La llave, bodega Angeles y Gloria, el dueño: Castillo 45 (bodega).

A1 26413 11—20 Julio.

ALQUILO: LAGUNAS 94, LOS ALTOS y los bajos independientes de esta bonita y fresca casa, acabados de pintar. Sala; recibidor; tres cuartos; baño intercalado; comedor corrido; servicios. Excelentes comunicaciones. Llave, en los mismos. Informan, U-4178.

A1 26480 11—19 Jul.

SE ALQUILA SEGUNDO PISO MOderno Aguila 249 casi esquina Corrales. Sala, saleta, tres cuartos, comedor, cuarto criado. Informan en la misma.

A1 26503 11 jul 17

ALQUILO

Los bajos Jovellar 41, esquina Hospital. Sala; comedor; dos cuartos; baño intercalado; servicio criados; cocina gas. Llaves: bodega. Informa: Fonseca, Luz 1-A. Jesús del Monte. Teléfono I-3361.

A1 26015 9—19 Julio

OQUENDO 9-C

Se alquilan entre San Rafael y San José los bajos modernos; sala; saleta; dos cuartos; baño moderno y cocina de gas; muy rebajados; informa, Carlos Rodríguez; San Miguel 100.

A1 25448 6 jul 21

ALTOS CENTRICOS, ELEGANTES, esquina a Virtudes y San Nicolás. Propio para profesional o familia de gusto. Cinco cuartos, dos baños, y mucho confort. Garage para dos máquinas, por San Nicolás. Informes, teléfono F-4963.

A1 25438 6 jul 16

SE ALQUILA HERMOSO PISO una cuadra del parque La Fraternidad, muy ventilado, propio de estación, Cienfuegos 18, entre Corrales y Apodaca. Informan en los bajos.

A1 25433 6 jul 16

OPORTUNIDAD; MAGNIFICA CAsa; lugar ideal; precio situación; Marina 56; bajos; frente Parque Maceo; zaguán; sala; saleta; galería cubierta; 5|4 con escaparates; tres baños completos; comedor lujoso; pantry; cocina; dos patios; llave bodega esquina.

A1 25349 5 jul 20

SE ALQUILA LA CASA CONSULAdo 91 y 93; entre Animas y Trocadero; es de altos y bajos; los bajos propios para almacén de tabacos o alguna otra industria que necesite gran local; su área es de 30 x 30; teniendo en el centro el patio que está cubierto con lucernario; los altos con departamentos corridos, a los cuatro vientos; la llave en Prado 90; por Animas; para informes, señor Manteca; Cuba 76 y 78.

A1 24827 2 jul 17

SE ALQUILA LA LUJOSA CASA DE Campanario 119 entre Salud y Dragones; compuesta de zaguán, sala, recibidor; comedor; cinco cuartos; con tres baños intercalados; gran patio; pantry; cocina; cuartos de criados; traspatio; etc.; es propia también para profesionales médicos; para verla, de 4 a 5 de la tarde, en la misma; para informes, señor Manteca; Cuba 76 y 78.

A1 24828 2 jul 17

SE ALQUILA UNA CASA EN VAPOR 39. Tiene sala; dos habitaciones; cocina y servicios. Precio: $32. Informes: Telf. A-5540. Lamparilla número 1.

A1 26599 12—17 Jul.

SE ALQUILA UN PISO INDEPENdiente de casa moderna, primera planta en San Miguel núm. 59, derecha. Tiene 3 habitaciones; sala; comedor; baño intercalado moderno y cocina. Teléfono A-5540. Lamparilla 1, Banco del Comercio, Galiano 66. Teléfono A-7030, Administrador. $50.

A1 26600 12—17 Jul.

AMISTAD 6, ALTOS

Se alquila este piso con sala, saleta comedor, cuatro cuartos y baño intercalado, en $65.

INDIO 36

Se alquilan los bajos con sala, comedor y tres cuartos, en $30.

INDIO 38

Se alquilan los altos con sala, comedor y tres cuartos, en $30.

INFANTA 42-A

Inmediata a la calle Universidad, se alquila en $55 esta espaciosa casa

MONTE 471

Hermoso, amplio y fresco piso alto (esquina de fraile), con gabinete propio para profesional que puede alquilarse junto o separadamente de la vivienda, la llave en Omoa 11.

ROMAY 36

Casa con sala, comedor y tres cuartos, en $35, la llave en Omoa 11.

SAN JOAQUIN 14

En $31 se alquila esta casa con sala, tres cuartos y servicios.

SAN LAZARO 202 Y 204 ENTRE GALIANO Y S. NICOLAS

En $115 se alquila el amplio y ventilado piso alto de esta casa que tiene sala, saleta, (recibidor), cuatro cuartos, baño, cuarto de criados y hermosa terraza que da al Malecón

VIVES 80

Se alquila la planta baja con sala, comedor, cinco cuartos y servicios en $43.

OBISPO 65

Se admiten proposiciones para el arrendamiento de esta amplia casa, ocupada antiguamente por la sastrería "La Sociedad"

Para informes sobre las anteriores casas dirigirse a J. Balcells y Cía. San Ignacio 33. Telf. A-2766.

A1 26680 12 jul 20

M.E.C.D. 2016

LA GRATA FESTIVIDAD DE NUESTRA SEÑORA DEL CARMEN EN CAIBARIEN

Onomástico de distinguidas damas. El doctor Antonio Arias. Enfermos. Movimiento de viajeros. Una sentida muerte.

La festividad del 16.

Nuestra Señora del Carmen.

Día de felicitaciones y agasajos para un grupo de damas y damitas de esta sociedad.

En primer término, una joven señora, actualmente viajando por tierras extranjeras, Carmen Ramiro de Fernández, a quien hago llegar desde estas líneas mi saludo más afectuosísimo.

Carmen Amalia Díaz de Viñas, que en su elegante residencia ofrecerá como siempre un recibo a sus amistades.

La joven esposa del doctor Alberto Castillo; Carmita Villaverde; Carmita Echeveste de Costales; Carmela Serafín de Pérez; Carmita Barrero de Momplet y Carmela Hidalgo Gato V. de Comas.

Carmita Altuzarra de González, residente en Yaguajay.

Carmen Sánchez de Jover, Carmen Lleó de Duyós; Carmita Fernández Viuda de Fizt Gibboná Carmen Frutos de Crespo.

Y Carmela Prado de del Castillo.

Entre las señoritas: Carmen Peneias; Carmita Imaz; Cármela Lazo; Carmita Rodríguez del Más y Carmucha Irazoqui.

María del Carmen Delgado y «Nené» Viñas.

Una gentil señorita que pasará su día lleno de halagos y satisfacciones, Carmita del Castillo y Prado.

La pequeña hijita del doctor Eloy A. Lazo, ausente en los Estados Unidos: Carmencita Lazo Rodríguez.

Para todas mi felicitación.

ENFERMOS

El Secretario de la Junta de Educación, señor Sergio Urbay y su cuñada la joven doctora señorita Teresa Messeguer, se encuentran enfermos desde hace algunos días.

El estado de ambos es de bastante cuidado, aunque ya se les nota alguna mejoría.

Mejoría que celebraría sinceramente se acentuara con rapidez, hasta poder consignar el restablecimiento.

ESTHER MUNARRIZ ARCE

Hacia Placetas.

Para pasar la temporada veraniega, partió la linda señorita Esther Munarriz y de Arce.

Permanecerá algunos meses al lado de familiares residentes allí.

EL DOCTOR ARIAS

En merecido descanso.

Partió para la Habana el doctor Antonio Arias García y su esposa señora Adriana Sigarroa de Arias.

Su estancia en esa se prolongará por varias semanas al lado de los familiares que allí residen.

Despido a tan distinguido matrimonio con el deseo de que disfrute dichosamente de la temporada.

EVARISTO BERGNES

Regresa de la Capital el señor Evaristo Bergnes, Administrador del Acueducto.

Varios días permaneció resolviendo asuntos de la Compañía que administra en Caibarién y de lo que viene muy satisfecho.

Mi saludo.

DESDE LA HABANA

Ha venido la señora Digna Fernández de Jover con su hijito, el simpásito René.

Pasará estos meses de verano en Caibarién.

Huéspedes de los esposos Carolina Pirez de Esperón y don Mariano Esperon, Administrador de la Aduana son tan distinguidos viajeros.

Para los que la crónica tiene un atento saludo.

DE LOS ESTADOS UNIDOS

Tres lindas señoritas, Hilda Pita y las hermanitas Aidita e Inés María Sierra y Pedroso, regresan de los Estados Unidos donde cursan estudios.

Muy aprovechadas las tres señoritas las cuales han alcanzado muy altas notas.

Y también son las tres «demoiselles» que brillan en nuestra más escogida sociedad con el prestigio de sus bellezas.

De nuevo en sus hogares donde se les recibe con la doble satisfacción de tan feliz regreso y sus notas de sobresaliente.

«Welcome» gentilísimas!

SENTIDA MUERTE

Doña Antonia Romero V. de Falcón.

Dama del más alto rango social, de grandes prestigios y tronco de una familia distinguidísima de Remedios, murió la noche del 9 allá en su residencia, rodeada del cariño de sus hijos y nietos.

Madre política que fué del general Francisco Carrillo y del ex-Gobernador de Santa Clara Coronel Juan Jiménez; dama respetable y caritativa, su muerte constituye para la gran sociedad de Remedios un hondo duelo.

Vino desde la Habana expresamente para asistir a la gran patriota, doña Antonia Romero, el doctor Octavio Montoro.

Inútil su ciencia.

Así lo declaró enseguida.

El caso de la respetable Coronela, era incurable.

Hoy lo lloran sus familiares, la siente Remedios todo.

Hasta los primeros hago llegar mi pésame más cumplido, principalmente a mis amigas tan queridas Graciela Jiménez de Gruart, Adelita Jiménez de Venegas y las señoritas Eva e Isabel Jiménez, sus nietas.

LOPEZ SOMOZA

La gran compañía que recorre la Isla.

Debuta en Caibarién definitivamente, el miércoles 16.

Imposible fué hacerlo el día 7 como se anunció, porque hubo de permanecer más días en Santiago de Cuba, tal fué su éxito.

Dará solo dos funciones para las que se han abonado las familias «bien» de esta sociedad.

Dos funciones que serán un éxito seguramente y en las que se pondrán «La «Tela» y «El Hombre que todo lo Enreda».

Noches de lleno.

Para el teatro Cervantes.

ARMANDO GUERRA CARDENAS

Celebró su cumpleaños el sábado 12.

Rodeado del cariño de los suyos pasó ese día lleno de satisfacciones Armando Guerra.

Fué un día feliz y como le deseo pase muchísimos, entre halagos y felicitaciones.

«LANDY»

El excelente pulidor para las uñas que da brillo natural.

Un polvo exquisitamente perfumado, preferido por las damas elegantes y que embellece momentáneamente las uñas.

La Señorita Lucía Crespo. Calle Justa número 11, lo tiene a la venta. Así lo comunica a los personas que reconocen en el excelente pulidor «Landy», el complemento del cuidado de sus manos.

Un éxito para Lucía, que ha sabido escoger la venta de tan magnífico producto.

Carmita García Guerra.

JUAN FARIÑAS DE ARMAS
Joven de la ciudad de Sagua, que en la fiesta celebrada en el Teatro Fausto de Caibarién a beneficio del Hospital Nuestra Señora del Carmen, triunfó de manera brillantísima en la Serenata «Rimpianto», de Enrico Tosseli. El señor Fariñas posee una sonora voz de barítono.

VALIOSO MUSEO EN SABANILLA

Lo costea de su peculio el Sr. J. S. Betancourt. Matrimonio

El activo y diligente Director de las Escuelas Públicas de Sabanilla, nuestro distinguido amigo José Sánchez Betancourt, cada día se esfuerza por tener su Museo en las mejores condiciones posibles; tiene ejemplares de todas clases y lo más importante de esta labor es que todo lo realiza de su peculio particular.

MERCEDES SIOMARA ALFONSO

Simpática y estudiosa señorita que acaba de aprobar el segundo año en la Escuela Normal de Matanzas, con notas de Sobresaliente.

La señorita Alfonso es la becada de nuestro Municipio.

Reciba mi felicitación tan estudiosa señorita.

A VARADERO

La bella y simpática señorita Adolfina Hernández Pérez, partirá el día 15 del actual a pasar una temporada en la playa de la Perla del Norte de Cuba.

Su padre, el distinguido amigo Eduardo Hernández Siré, Jefe de Estación, acompañará a su hija durante su estancia en Varadero.

Mucho hemos de extrañar en esta temporada la ausencia a tan genial pianista.

BOILA SANCHEZ CAUDALES

Nuestro querido compañero en la prensa, guarda cama a consecuencia de una operación practicada por el eminente cirujano doctor Alfonso Borges Oliva.

Hacemos votos por su total restablecimiento.

ZORAIDA PUIGPALAC

Desde hace algunos días se encuentra en esta población la muy elegante y simpática señorita Zoraida Puigpalac.

Antigua amistar con la bella y joven señora Dulce Cruell de Camp, la hacen trasladarse a esta población, pues fueron compañeras de estudios.

Una larga y feliz temporada le deseamos a la agradable cardenense.

RODOLFO SANCHEZ LAMOTHE

La competente profesora de Instrucción Pública señorita Zoila Sánchez se encuenara pasando las vacaciones al lado de sus queridos padres.

De exquisito trato la señorita Sánchez en la conversación revela la cultura que posee.

Al igual su hermana Julia, que se encuentra de temporada.

UNA BODA

Mi estimado amigo el señor Isidoro Peña, competente empleado de la Compañía Cubana de Electricidad, ha contraído matrimonio con la virtuosa y delicada señorita Lala Alvarez.

Que sean felices.

DON EUGENIO DOMINGUEZ

Continúa enfermo este respetable amigo. Su casa de la finca La Felicia a diario es visitada por sus amistades, deseosas de conocer el estado de su salud.

Una rápida mejoría deseo a don Eugenio.

El Corresponsal.

Pies de grab a 1 col. P
Señorita María del Carmen Rodríguez de la Cruz, hermana de nuestro compañero señor Cresoencio Rodríguez de la Cruz, Cronista religioso del «Diario de Santa Clara», que acaba de obtener brillantes notas en la Escuela de Pedagogía de nuestra Universidad nacional, donde cursa sus estudios. Traemos a esta página la fotografía de la virtuosa y gentil señorita villaclareña María del Carmen, para tributarle este homenaje a sus talentos y a su belleza, felicitándola cordialmente, así como a sus padres, por el rotundo triunfo alcanzado, en los últimos exámenes verificados

NUMEROSAS FAMILIAS VAN DE TEMPORADA

Con el calor reinante cobran animación las aledañas playas de Ganuza, El Salto, Vives y Chávez, donde pasan el verano las más distinguidas familias de Sierra Morena, Santa Clara, San José de los Ramos, Sagua la Grande y Rancho Veloz.

Onomástico

El martes 16, dedicado en el santoral romano a Nuestra Señora del Carmen, celebran su fecha onomástica estimadas damas y damitas de esta localidad.

En primer término Carmen Rodríguez, Carmelina La Rosa de Rodríguez y Carmen Torriente de Lias. Señoritas Carmen Carmouze, Carmen Darna Guira y Carmen Pérez.

A todas mi felicitación más sincera y efusiva.

Nuevo Cartero

Con fecha 1o. del actual fué nombrado Cartero de la oficina de Correos local, el estimado convecino señor Celedonio Alfonso.

Muchos éxitos deseamos en su nuevo destino al consecuente amigo.

J. B. ECHEVARRIA,
Corresponsal.

El Bloque de Agricultores y Ganaderos de Palma Soriano Envía Una Exposición al Presidente de la República Sobre Economía

Es de gran necesidad el establecimiento de nuestro signo fiduciario. Permiso para la emisión de billetes de banco

El Bloque de Agricultores y Ganaderos de Palma Soriano, (Oriente) ha dirigido al Honorable Presidente de la República la siguiente exposición, en la que se proponen ciertas medidas sobre economía:

General Gerardo Machado y Morales.

Presidente de la República.

Habana

Honorable señor Presidente:

La Directiva de esta Asociación de Agricultores que tiene dadas pruebas a usted de su constante gestión, en mantener la iniciativa particular despierta a la cooperación que de ella necesita la sociedad cubana, y hoy más que nunca, dado el estado incierto que prevalece en los órdenes políticos y económicos considerados mundialmente, y a cuyo estado de cosas hacen continuamente referencia, los primeros Estadistas del Mundo; ha considerado últimamente entre sus miembros, la conveniencia de influir en su ánimo, muy particularmente, para que usted afronte aquella medida tan absolutamente necesaria, a la economía de nuestro país, como el establecimiento de nuestro signo fiduciario.

Opiniones tan autorizadas como la de Mr. Harding, Presidente de la Reserva Federal de los Estados Unios, el Banquero Speyer de la casa de Speyer y Ca. de ese mismo país, y tantos otros hombres de reconocido conocimiento en esta materia, que han abogado por esta conveniencia para Cuba, podrían ayudarles a usted en su determinación, y ya que nuestro País se prepara bajo su Gobierno a ganar su puesto entre los paises que gozan de independencia económica, a su reconocido patriotismo y clara inteligencia, no podrá ocultarse la gran relación que con ello guarda esta medida.

La experiencia en otros paises ha puesto en evidencia, el peligro inmenso que entraña para la economía de un pueblo, una emisión de billetes de Estado, comunmente conocidos con el nombre de «Papel Moneda» y no es nuestro objeto naturalmente exponerlos, como demostración de lo poco recomendable de un signo fiduciario de tal naturaleza y garantía.

Pero estimamos que el Estado podría permitir a los Bancos establecidos en Cuba, dentro de ciertas normas, garantías y regulaciones, emitir billetes de banco con la garantía subsidiaria del Estado, derivando el Estado dentro el sistema de nuestra actual situación monetaria, un beneficio para el Tesoro Público.

El Estado por medio de los Bancos, podría ir recogiendo todo el billete extranjero en la circulación (extranjero en cuanto a su garantía por ser emitido de acuerdo con leyes, regulaciones y condiciones de un país extranjero, pero netamente cubano por ser en la circulación producto de canje de efectos o valores cubanos) autorizando a cada Banco a emitir una cantidad igual y por la misma denominación en billetes de banco que solamente tendrían circulación en nuestro país.

El Estado recibiría el billete extranjero, pero en vez de tenerlo en Tesorería, garantizando peso por peso el billete de banco en la circulación, podría invertir toda esa cantidad de billete extranjero recogido en Bonos del Gobierno de los Estados Unidos y de la República de Cuba que devengan intereses anuales desde el 3 y medio por ciento hasta el 6 por ciento anual, quedando a beneficio del Estado estos intereses y que representarían, unos cuantos millones de pesos anuales para el Tesoro de la República.

De este modo el billete de Banco en la circulación tendría en su esencia, la garantía de los Estados Unidos y de la República de Cuba y la seriedad de las instituciones bancarias del País con una nueva entrada de recursos, por los intereses de los Bonos, y que podrían destinarse al capital de un Banco Agrícola, o al establecimiento entre los propios bancos de la República de secciones de crédito para esta finalidad.

No dudamos que las clases económicas del país, prestarán a usted todo su concurso, y que las mismas instituciones bancarias del país y extranjeras, reconocerán en esta medida una previsión natural y justa hacia los intereses defensivos de la propia nacionalidad, evitándose los peligros que todos los Gobiernos del Mundo han reconocido estableciendo su propio signo fiduciario en la circulación.

Cábeme el honor de trasladar a usted nuestras ideas y de manifestarle al propio tiempo, el reconocimiento de nuestra consideración y aprecio personal.

De usted atentamente, Honorable señor Presidente

J. R. GAVILAN,
Secretario P. S. R.

UN REGIO BAILE DE CAPRICHO EN LA SOCIEDAD LICEO DE CONGOJAS

Numerosa y distinguida concurrencia le dió gran realce. Velada a beneficio de la revista "La Sorpresa". Notas

Segun habíamos anunciado oportunamente, verificose en la noche del 5 de los corrientes, un regio baile de capricho en la sociedad «Liceo», de Congojas.

Asistieron varias comparsas, todas a cual más bonita y original, imponiendo con ello, una nueva y agradable nota a la historia social de nuestro pueblo.

Como a las nueve de la noche, hora en que llegueé a los salones de la sociedad, encontré en ellos una comparsa de encantadoras damitas, las que merecieron mi sincera felicitación.

Las componentes de la misma, segun nota que me facilitó la organizadora señorita Ledo, eran las siguientes:

Señoritas: Adolfina Rodríguez, Dulce María Ledo, Manuel Novella, Francisca Ledo, Georgina Varas, Eulalia Ledo, Zoila Varas, Sara Ledo, Angélica Batista, Esther Ledo, Leovigilda Batista, Ana María Rodríguez, Consuelo Mendoza e Inés Rodríguez.

A las muchas felicitaciones que recibieron por esta hermosa organización, las señoritas Ledo envío las mías muy sinceras.

Otra comparsa organizada por el joven José Manuel Sánchez con la cooperación de la señora María Martínez de Calvo y las señoritas Eulalia Calzadilla y Dolores Fernández, llamó poderosamente la atención por lo originalísimo del traje presentado y por las muchas y lindas damitas que la misma componían.

Aplausos por doquier, felicitaciones de todas partes, así fué recibida esta original comparsa, que representaba a la revista local «La Sorpresa».

Los cálidos elogios que recibireon, segun encargo expreso de la Redacción de dicho Semanario, los han agradecido sinceramente y a todos envian las gracias más expresivas.

Las componentes de la misma eran: Señora María Martínez de Calvo; Señoritas Emma Cepero, Basilia Ugalde, Reina Villa, Eulalia Calzadilla, Angélica Díaz, Digna Calzadilla, Mirta Mecloy, Lina Roa, Irene Mecloy, Juanita Fonseca, Hilda Otero, Amada Rosales, Estelita Otero y Luisa Hernández. Niñas: Celia Mecloy, Josefina Mendoza, Emérita González, Aida Díaz, Luz María Azconegui y su hermanita Rosita Azconegui.

También hizo su aparición en los salones una comparsa compuesto por entusiastas jóvenes de la localidad, denominada «Apaches de la Sorpresa», en la que tomaron parte los siguientes individuos:

Enrique Mecloy, Antonio Sosa, Darío González, Miguel García, José Valdivia, Conrado Rodríguez, José Manuel Fernández, Felipe Azconegui Jr.; Eugenio Pérez, Ramón Azconegui, Lucio Varas, Miguel Mendoza, Arsenio González, Ramiro González, Ricardito Mendoza, y Silvio González.

Además, prestigiaron con su presencia en los salones, la grata fiesta, las señoras siguientes: Rosa González de Novella; Arcadia Fernández de Díaz; Lili Valdivia de Roa; Rosa Carvajal de Rodríguez; Rosa Rodríguez de Ledo; América Carrera de Mendoza; Aurora Díaz de Gómez, Alicia Otero de Díaz y Elofina Sosa de Varas y las señoritas Ana Jiménez, Blanca Rodríguez, Hortensia Leyva, Isabel Rodríguez, Caridad Jiménez, Esther Leyva, María Emilia González, Meggy Mecloy y María Díaz Pedraja.

Muy complacidos felicitamos a los directivos de «Liceo», por habernos proporcionado una fiesta tan grata y agradable como ésta.

NUEVA PROFESORA

El día 5 de Junio del presente año, ha sido otorgado el título de Profesora de Piano a la señorita María Luisa Trespalacios en la Academia Musical «Santa Cecilia» que existe en la vecina ciudad de Cienfuegos.

La señorita Trespalacios ha cursado con éxito feliz su carrera, acreditándose el alto honor que le concedió la Academia en una Nota de Sobresaliente en las siguientes calificaciones: Mecanismo, Estilo y Ritmo.

Felicitamos efusivamente a María Luisa y deseamos que goce como mejor desee, el título adquirido.

PROXIMA VELADA

Segun me anuncian los directores de la revista local «La Sorpresa», en breve efectuarán una velada con el propósito de recabar fondos para la adquisición de una máquina que necesitan.

Muchos éxitos le deseamos a estos dignos batalladores y que el más franco de los éxitos corone los esfuerzos que realizan por levantar a mayor prestigio su semanario y la cultura de nuestro pueblo.

ASOCIACION CULTURAL DE CONGOJAS

Verificose el domingo ppdo., la Primera Conferencia que esta novel Asociación ofrece al pueblo de Congojas.

El conferencista lo fué el doctor Trespalacios, Presidente de la Asociación, el que nos deleitó con una instructiva lección científica.

El próximo domingo, día 13, dará su conferencia nuestro graduado en la Granja Agrícola de Santa Clara, maestro Darío González.

Asistiré y ruego a todos presencien éstas conferencias por lo instructivas y beneficiosas que resultan.

SENSIBLES FALLECIMIENTOS

En días pasados dejaron de existir en esta localidad, el señor Domingo Espín y la niñita Teresita Otero.

La muerte de Espín deja un hogar enlutado, una esposa y un hijo, que lloran sin consuelo la irreparable pérdida sufrida, además cubren luto los demás hermanos que el extinto deja a los que por este medio, al igual que a su afligida esposa y a su inconsolable hijo, envío mi pésame más sentido.

Con los padres de Teresita nos unimos a su justo dolor y rogamos al Altísimo les envíe el consuelo necesario para soportar tan rudo golpe.

NOTA FINAL

Para dar mi cariñosa despedida a los hermanos José Manuel y Arsenio González, que han partido hacia el central «Pastora», ubicado en el pueblo de San Juan de los Yeras.

Grata estancia allí y pronto regreso son nuestros mejores deseos.

Santiago Calvo P., Corresponsal.

DIVERSAS NOTICIAS DESDE CEIBA MOCHA

Ha sido dada de alta, la distinguida señora Graciela Tio de García, en el Hospital Civil de Matanzas, donde ingresó con el fin de someterse a una operación quirúrgica, de la cual ha quedado muy bien, esta bondadosa y culta dama. Durante su permanencia en el Hospital Civil, ha recibido muchas visitas tanto de la sociedad matancera, como de esta barriada, donde tanto se le admira y distingue.

Amado Farias.

También ha regresado a esta barriada, después de haber sido operada en el propio Hospital, este distinguido joven, hermano del que suscribe.

El estado de este laborioso joven es muy satisfactorio, lo que gustoso consigno.

Cira Dávila

Desde hace días se halla guardando cama esta gentil y simpática amiguita, a causa de una fuerte afección gripal.

Que pronto se restablezca.

Petición.

Ha sido pedida en matrimonio por el correcto y laborioso joven Joaquín Madera Ruiz, la gentil y encantadora señorita Berta González de la sociedad de Aguacate. Fué hecha la petición por el novio, ante el caballeroso papá de la simpática Bertica.

Nuestra enhorabuena.

Ana Esther Santana

Hállase entre nosotros esta simpática y elegante damita, procedente de Cabezas, en cuya sociedad se le aprecia muy de veras. Viene a pasar una corta temporada en la residencia de sus hermanos el estimado matrimonio Cáceres-Santana. Una grata estancia le deseamos.

Rita Ma. Ramírez

Procedente de la ciudad de Matanzas se halla en la residencia de sus abuelitos, pasando las vacaciones, la estudiosa y aventajada Chachita, alumna del Instituto Provincial en cuyo plantel ha alcanzado meritísimas notas. Una feliz y divertida estancia le desea

A. G. FARIAS,
Corresponsal

SERVICIO PUBLICO QUE ES DEFICIENTE

El que prestan los ómnibus de La Ocasión. Grata fiesta

A pesar de las quejas presentadas ante nuestra primera autoridad municipal y de las que nos hemos hecho eco los que representamos a la prensa habanera en esta localidad, el servicio de ómnibus de la empresa «La Ocasión», es cada día más deficiente.

El público que necesariamente tiene que viajar por esa línea, viene sufriendo grandes molestias, pues la mayor parte de los chauffeurs de dichos ómnibus, cuando rinden viaje desde la Habana, al llegar al Cotorro, se niegan rotundamente a conducir el pasaje que se dirige a nuestra ciudad, el cual tiene que esperar la llegada del siguiente ómnibus durante más de veinte minutos.

No es justo que continúe este estado de cosas que nos origina serios perjuicios. Nuestro Alcalde Municipal, señor Adolfo Fundora, debe actuar con su acostumbrado celo y actividad en este importante asunto que requiere la mejor y más rápida solución posible.

Ultimamente, varios vecinos de esta ciudad denunciaron estos hechos al Juzgado Municipal, siéndoles impuestas fuertes multas a algunos chauffeurs de la citada compañía; pero, no obstante, el servicio sigue prestándose con la mayor irregularidad.

SIMPATICA FIESTA

Los distinguidos esposos Josefina Barbón y José Embade, ofrecieron a sus múltiples amistades de la sociedad rosareña, una fiesta en su residencia, con motivo del onomástico de su amantísima hija Amalia, señorita que ebrilla en nuestros salones con el triple encanto de la gracia, la juventud y la belleza.

Reseñaré la concurrencia.

Entre las señoras, la mamá de la festejada, la hermana de esta última, Josefina Embade Viuda de Vargas, tan simpática e interesante; Matilde León de Armand, gentil esposa del propietario de «El Clavel», Nieves Santalla de Ferrari, distinguida esposa del señor Juan A. Ferrari, Secretario de la Admón Municipal, que realzaba su fina belleza con un elegante traje de tono azul pastel; María de Blank de Espinosa, Joaquina Joya de González, ¡gentilísima!; Dolores González de Acosta, Primitiva Suviaurd Viuda de Hernández y Dolores Llanes de Ruiz.

Señoritas:

Una legión encantadora que integraban la homenajeada Lita Embade (como cariñosamente le llamamos); María González, Georgina Acosta, Rita Espinosa; Irene Cuesta; Soledad y Digna Ruiz; Josefina, Carmela y Coquito Suviaurd, Teresa Ponce, Ofelia y Laudelina Marrero, Elisa Cartaya, Margarita Acosta, Margot Santalla y Josefina Marrero, todas ataviadas con exquisita elegancia.

El distinguido joven Alberto Rojas nos deleitó cantando lindas criollas y tangos de los más en boga. Admiramos su vibrante y bien timbrada voz y delicado temperamento artístico.

Después de haberse servido un espléndido buffet, iniciose la alegría del baile que duró hasta las doce p. m.

Reiteramos nuestro sincero agradecimiento a los esposos Barbón-Embade, por las infinitas atenciones que nos dispensaron durante esta fiesta que ha dejado una estela de gratísimos recuerdos.

TEMPORADISTAS

Desde el viernes se encuentra entre nosotros la respetable familia del cumplido caballero José Martí y Pérez de Guzmán, alto funcionario de la Secretaría de Estado quien goza de generales afectos y consideraciones en el seno de esta sociedad.

Pasarán aquí toda la temporada veraniega.

Reciba mi cordial saludo de bienvenida.

Que su estancia le sea muy grata.

También ha fijado su residencia en esta ciudad, el señor César G. Toledo, competente Vicesecretario de la «Asociación de Dependientes«, en unión de su distinguida esposa e hijos.

El cronista les desea una temporada plena de satisfacciones.

Eduardo Zamora Pons, Corresponsal.

ONOMASTICO DEL JEFE DE COMUNICACIONES

DE SIERRA MORENA

Procedente de la Capital a donde fuera en corto viaje de negocios, regresó el domingo seis, el estimado comerciante José Varela, agente de este DIARIO, en la localidad.

Le reiteramos nuestro afectuoso saludo de cordial bienvenida a Sierra Morena.

ONOMASTICO

El pasado domingo celebró su fecha onomástica, el señor Pedro Sánchez, probo y competente Jefe Local de Comunicaciones.

Le deseamos muchas venturas al estimado amigo.

OBITUARIO

El 28 del pasado mes, falleció en la Habana el antiguo y estimado vecino de esta localidad señor Catalino Alfonso, miembro de una distinguida familia.

A sus hermanos Crispín y María y a sus demás familiares hacemos llegar nuestro sentido mensaje de condolencia.

ANIVERSARIO TRISTE

El lunes 7 se cumplió el primer aniversario del sentido fallecimiento de Domingo Gibert Carmouze, en la ciudad de Santa Clara.

Sus deudos lloran inconsolables su eterna desaparición, y solo el tiempo gran bálsamo consolatriz, traerá a sus almas la cristiana resignación.

En este triste aniversario elevados nuestras preces por el eterno descanso del que en vida fué virtuoso y bueno.

J. B. Echevarria, Corresponsal.

UTIL SERVICIO DEL DENTISTA ESCOLAR

Espérase sea nombrado el Dr. Luis Rodríguez.—Alfonso Lay

Hemos tenido lo satisfacción de conocer al prestigioso y notable galeno, Dr. Alfonso Lay, residente en Cienfuegos, quien visitó este pueblo con motivo de tener aquí a su hijo el Dr. Luís Ramón, que está al frente de una Notaría, y es miembro político del Partido Liberal ante la Junta Municipal Electoral.

El Dr. Lay nos manifiesta que siente muchas simpatias por este pueblo al que tiene afecto por conocerlo hace ya tiempo.

Deseamos que las visitas del Dr. Lay a San Juan sean más a menudo, pues su elevada cultura y amable trato nos hacen sentir ese deseo.

También es nuestro anhelo que la permanencia en este pueblo del Dr. Luís Ramón Lay y su distinguida y culta esposa le sea tan agradable como ellos desean.

La Notaría del Dr. Lay es constantemente visitada por los muchos amigos que aquí tiene.

El Dentista Escolar

Todos los vecinos de este municipio, especialmente la Junta de Educación y las asociaciones de Padres, Vecinos y Maestros, esperaban ansiosos el nombramiento de Dentista Escolar del Distrito a favor del Dr. Luís Rodríguez que ha desempeñado el puesto durante los dos últimos cursos sin retribución alguna; han visto con disgusto que en este distrito no se haya hecho tal nombramiento que tan necesario es a la población escolar.

El Dr. Rodríguez ha desempeñado el puesto en los dos cursos anteriores gratuitamente; pero con mucho celo, con marcado interés. Dedicaba tres dias cada semana a la atención exclusiva de los niños que de sus servicios necesitaban. Cientos de escolares han sido atendidos osiduamente jor el doctor Rodríguez.

Para el curso entrante probablemente los niños se vean privados de tan necesarios y eficaces servicios al no crearse ese puesto para este distrito. Lo sentimos profundamente.

AGUILA,
Corresponsal

FIESTA BAILABLE EN S. CRISTOBAL

Obtuvo gran lucimiento.—La Dra. Angeles Causa. Enferma

Una fiesta simpática de gran lucimiento fué celebrada en la elegante residencia de los esposos Angélica C. de Fernández, y Laureano Fernández, en San Cristobal

Numerosas y bellas damitas estaban allí reunidas disfrutando de tan encantadora fiesta.

Se bailó hasta tarde de la noche a los acordes de una orquesta.

Dra. Angeles Causa.

Esta buena amiguita pasó una corta temporada en esta localidad.

Que pronto volvamos a verla es nuestro deseo

Enferma.

Ana LuisaSánchez, distinguida amiguita guarda cama desde hace varios dias por encontrarse delicada de salud.

Ojalá que pronto esté restablecida.

Regreso

El señor Agustín Sánchez Amaro, acaudalado hombre de negocios, que estuvo recluido en la Quinta de Dependientes, ha regresado a esta bastante mejorado de su dolencia.

Bienvenido.

QUICA.
Cronista Social.

NOTAS SOCIALES DE U. DE REYES

El baile en el Sto. Domingo. San Enrique. Dama mejorada

Una cortés atención he recibido. Del señor Gabriel Pérez, presidente de la Comisión que organizó y llevó a feliz éxito el baile celebrado en el Central Santo Domingo, la noche del 10 del corriente mes. Baile que fué amenizado, así como la matinée infantil celebrada a las dos de la tarde, por el sexteto Favorito, tan popular en toda la provincia y que es de Unión de Reyes. Causas ajenas a mi deseo me imposibilitaron asistir, pero que da en esta nota, el acuse de recibo, con mi gratitud a la deferente atención.

SR. MIGUEL BLANCO

Víctima de una traidora enfermedad que en pocos días minó su existencia falleció en la lejana provincia camagüeyana, el cumplido y estimado caballero señor Miguel Blanco, dejando sumida en la mayor tristeza a su joven esposa señora Manuela Polo y a sus seis hijos, el pequeñito de pocos días de nacido. Horribles desgracias son éstas, que hacen de un hogar antes tan feliz, un hogar lleno de sombras y dolor. Descanse en paz el pobre Miguel y reciba la efigida viuda, el testimonio de mi condolencia sentidísima.

SAN ENRIQUE

Celebraron su santo en la fecha del 15 de julio, amigos nuestros estimados. En primer término, el señor Enrique González, prominente figura de la Directiva de la Colonia Española y caballero que goza de la mayor estimación en este pueblo. Fué el santo también de su primogénito, el lindísimo Henry, que tuvo en su día, halagos, regalos y muchos besos.

Enrique Dumigrón; Enrique Toraño: Don Enrique G. Quevedo y su hijo nrique: (ambos ausentes de la localidad pero muy a menudo huéspedes de Unión); y por último Enriquito Dumigrón Rivas, tan inteligente como simpático.

Hayan tenido todos un feliz día.

SRA. BLANCA GARAYTA DE DULZAIDES

Ha regresado de la Habana, muy mejorada de su enfermedad, la señora de Dulzaides, joven y muy bella dama que ocupa en nuestra sociedad el puesto que su posición social, sus dotes de bondad, educación y cultura, la han hecho acreedora. Por eso la noticia de su restablecimiento ha llegado a Unión, con entusiasmo y todos se han apresurado a testimoniarle la satisfacción que nos ha producido esto. Yo le envío mi enhorabuena y un saludo. Expresión delicada de mis simpatías y afecto.

EL POETA ANDRES

Desde Buenos Aires, ciudad donde se encuentra, recibo una postal del poeta y Dr. Andrés de Piedra Bueno, joven unionense que ha ido ciñendo a sus innumerables triunfos, uno más y más, como si la Gloria, sólo tuviese coronas de laurel para él. Andrés me habla de su nostalgia por la tierra amada y por el pueblo que le vió nacer. "Todo el mundo no vale lo que Cuba, ni todas las ciudades, lo que el pueblo natal", me dice. Y agrega: "En estos días se publica mi último libro que te enviaré". Esperemos el regalo del poeta que por ser una de sus obras y por ser poesías, han de constituir una joya más en mi humilde, pero seleccionada biblioteca.

Yo le envío al amigo Andrés un saludo y mis deseos porque siempre pueda contarme como hoy, de sus triunfos. Que ya han pasado la frontera, han cruzado los mares, han ido más allá de lo que él pudo pensar. Pero el talento, lectores, esta vez ha cumplido su obra. Ha dado al héroe, la gloria merecida.

ADRIANA.

CON ESPLENDIDAS FIESTAS CELEBRARA SANCTI SPIRITUS EL DIA DE SANTIAGO

La Cámara de Comercio organiza el programa. Algunos enfermos. Operados. Un menor sufre varias quemaduras.

ENFERMA

Se encuentra enferma, aunque no de cuidado, la joven y bella señora Nena Pina de Cancio.

PARA LA HABANA

Ha salido para esa capital la joven y distinguida señora María Jones de Castro, Directora del Conservatorio Internacional de Música que radica en el Vedado y su alumna la bella y gentil señorita Celia Navarro que se encontraban en esta ciudad.

UN MENOR SE QUEMO

Humberto Valdivia de 10 oños, natural y vecino de esta ciudad, fué asistido en la casa de socorro de quemaduras que se causó en ocasión de inflamársele una botella de alcohol con un fósforo.

Su estado es menos grave.

PARA ESPAÑA

Han salido en unión de sus hijas los estimados esposos señores Manuel Aja de la Maza y Angela Castañeda y Luna.

OPERADA

En su residencia ha sido sometida a una delicada operoción quirúrgica la señorita Ernestina San Gil por el Dr. Antonio de P. Santiesteban, auxiliado de su compañero el Dr. Martínez Carreros.

DE GRAVEDAD

Se encuentra enfermo de bastante cuidado el señor Tomás Ramos, tío de los señores Rangel. Ha habido necesidad de hacerle varias juntas de médicos.

Su estado es desesperado.

PANCHITO MADRIGAL

En las primeras horas de la mañana del 11 fué llevado a la Clínica Los Angeles para someterlo a una urgente intervención quirúrgica el estimado joven Panchito Madrigal y Peralta, a causa de haber sido atacado de apendicitis.

Enseguida fué sometido a tan delicada operación quirúrgica por el reputado cirujano señor Manuel Orizondo Caraballe auxiliado del Dr. Santiago Echemendía.

Su estado es de bastante gravedad.

LOPEZ SOMOZA

Con gran éxito ha venido actuando en el teatro Renacimiento la Compañía de Comedias Erbeya-López Somoza, viéndose la sala de dicho coliseo concurridísima todas las noches.

Los artistas recibieron grandes aplausos.

LAS FIESTAS SANTIAGUERAS

Con gran pompa y esplendor se celebrarán en nuestra ciudad las tradicionales fiestas Santiagueras los días 24, 25 y 26 del corriente mes.

Todas las sociedades preparan grandes bailes.

La Cámara de Comercio viene laborando día tras día con el fin de confeccionar un programa atrayente y variado.

Se preparan grandes comparsas.

La juventud espirituana como siempre no desmayará en divertirse en esos días.

Los Hoteles y Casas de Huéspedes se verán concurridas de huéspedes como todos los años.

Nuestra ciudad presentará un animado aspecto.

Nena Carbonell.

NOTAS SOCIALES DEL C. CHAPARRA

Simpática boda de dos jóvenes estimados. Operada. Regreso

Se llevó a efecto hace pocos días en el Juzgado de Puerto Padre, el enlace de dos estimados jóvenes: mi apreciable y buen amigo Guillermo Rojas, y la graciosa y simpática Estrellita Pacheco.

Ante el correctísimo Juez, señor Pablo Enrique Goizueta y su secretario el señor Gerardo Cesar, quedaron unidos los destinos de esta enamorada parejita.

Suscribieron el acta matrimonial en calidad de testigos el popular Alcalde Municipal señor Juan Aldana de la Torriente y el señor Benito Alamo. Fueron acompañados por la querida mamá de la novia, señora Celia Labrada y el señor Narciso Garcilazo.

Tan pronto como se terminó el acto civil, novios yacompañantes regresahon a esta localidad, dirigiéndose a la morada de los estimados esposos, señor Narciso Garcilazo y su esposa, la señora Inés Labrada de Garcilazo. A pesar de que ya el amigo Rojas me había invitado especialmente, volvió a hacerlo nuevamente por teléfono, habiéndole prometido asistir a los festejos de su boda. Puntual a mi palabra, hice acto de presencia en la residencia antes mencionada, la que ya se encontraba con un crecido número de invitados. Fuí recibido por los novios, felicitándolos muy sinceramente, felicitación que hice extensiva a la querida mamá de la novia.

Muchas atenciones me dispensaron, quizás inmerecidas.

Al alegre compás del Sexteto Chaparrero los invitados danzaron. Hubo una tregua, y esta fué para efectuar ese acto tradicional de toda boda. En el centro de la sala de aquel hogar venturoso, fué colocada una mesa, y sobre de ella se destacaba un hermoso cake.

La novia del brazo de su prometido, se dirigió hasta aquel lugar, cumpliendo fielmente su cometido. Los invitados fueron desfilando por parejas frente a la mesa que pudiéramos llamar de la felicidad, recibiendo una parte de aquel rico dulce de bodas. Los diez centavos le tocaron a la jovencita Ofelia Alamo y el anillo, a una señora muy interesante y hermosa, es ella Gloria Gamez.

Terminado este simpático acto, los novios se dirigieron a su nido de amor, fijado en esta localidad.

Los invitados continuaron danzando muy alegremente habiendo recibido muchísimas atenciones de los familiares de los desposados.

Antes de retirarme estreché la mano de la señora Labrada, formulando votos sinceros por la eterna dicha de Guillermo y Estrella.

Que la suerte les sonría siempre, son mis deseos.

PARTIDA

En días pasados salió para el pueblo de Mayarí, la señora Delfina Delfín de Torrens, esposa de nuestro apreciable amigo y compañero el Sr. Carlos Torrens. Iba en unión de sus queridas hijitas. Hasta la estación de Sabanaso fué a despedirla su esposo.

Va con el propósito de disfrutar de una larga temporada en la residencia de sus queridas familiares.

Nuestros deseos son, que la estancia que pase en compañía de los suyos le sea enteramente agradable, y sean estas líneas portadoras de mi saludo de despedida.

SALUDO

He tenido el gusto de estrechar la diestra de un antiguo y buen amigo. Me refiero al joven Luis Herrera Vaillant excompañero de oficina. El, Luis estuvo ausente de esta localidad, por espacio de año y medio.

Primero permaneció una temporada en los Estados Unidos, y últimamente disfrutó de unos cuantos meses en la ciudad habanera. Estuvo empleado allí en el Hipódromo.

Nos dijo el amigo que abrigaba las esperanzas de reanudar sus labores en el lugar mencionado, en el mes de Noviembre.

Ojalá que así sea.

OPERADA

Ha sido sometida a una operación quirúrgica, una estimada dama de esta localidad: la señora Mahelia Chacon de Díaz, esposa de nuestro amigo, el señor Carlos Díaz Jiménez.

La intervención quirúrgica fué practicada con toda felicidad, por los inteligentes galenos del centro benéfico cuenta esta importante finca azucarera. Las numerosas amistades de la señora Chacon de Díaz han pasado por el pabellón donde se halla recluida para interesarse por su salud.

El cronista desea una pronta y total mejoría para tan distinguida paciente.

REGRESO

Después de haber permanecido algunas semanas ausente de este central, ha regresado Mr. Fowler, Superintendente General de Fabricación.

Vino acompañado de su señora esposa e hijo.

Pláceme mucho consignar esta nota por tratarse de una distinguida familia.

Solo me resta desearle a los esposos Fowler, muchas felicidades en su nueva residencia.

ENFERMO

Desde hace algunos días se encuentra recluído en su residencia, un estimado amigo y compañero de labores.

Nos referimos al joven Roberto Abren. Víctima de pertinaz dolencia se ha visto obligado a guardar cama, cosa que sentimos muy de veras.

Ojalá que cuando estas líneas sean publicadas, ya esté totalmente bien.

El Corresponsal.

ASALTO BAILABLE MUY INTERESANTE

Se celebró en la sociedad Aurora.—Agradable sorpresa

DE SAN LUIS (Pinar del Río)

El domingo próximo pasado fueron objeto de un asalto bailable los salones de nuestra simpática sociedad «Aurora», por un grupo de jóvenes de esta localidad, sorpresa que nos llevó a dicho lugar.

Como por encanto, se dieron cita en dicha sociedad las siguientes damas: señora Laudelina Acosta de González, Juana León de Perera, Caridad Robaina de Pino y Adolfina Valdés de Solanes, que acompañaban a las señoritas Elisa Solsona, Angelina Fernández, Estela e Hilda Pérez, Rosario y Segunda Quintana, Gisela Solanes, Gregoria y Petrona Ceballos, Blanca Rodríguez, Migdalia Alvarez, Josefa Cabrera, Celia Valdés y la simpática damita Belén Roberto.

Como es natural, a estas bellas flores, siguieron los distinguidos jóvenes Orlirio García, Tulio e Israel Mármol, Amador Rubio, Alejandro Collado, Héctor Sierra, Mateo Puintero Pastor Méndez, y otros caballeros, que completaron el cuadro de bailadores, que al compás del son «San Luis» danzaron hasta muy avanzada la noche.

Muy buen efecto causó en nuestra sociedad esa determinación de nuestra juventud, dados los pocos ratos que en ésta se pueden anotar como de solaz y esparcimiento.

Que se repita!

Agradable sorpresa.

El dia siete del actual, fuimos sorprendidos con la visita de varios otros, que desde la capital de la Rejóvenes, parientes unos y amigos pública venian en viaje de placer.

Fueron éstos, Emilio Donato y Francisco Mármol; el entusiasta amigo, jefe de la pratida, Antonio Villar y Alejandro Méndez.

En un engalanado vehículo, pleno de palmas y peralejos y otras simbólicas ramas, hicieron su entrada triunfal en este pueblo, conquistándose el aplauso de cuantos amigos salieron a recibirles como merecian con banderas y otros artefactos apropiados para el caso, haciéndose un digno recibimiento a la «troupe».

Muy agradables ratos pasamos en su compañía, durante todo el dia y ya tarde regresaron a sus respectivos campos, llevándose nuestro deseo de un feliz viaje en su auto engalanado.

Emilio del Mármol.

Reciba este joven pariente nuestra más sentida felicitación, por haber terminado felizmente el segundo año de Cirugía Dental.

José María Guerra

Este distinguido joven, hijo de nuestro pueblo, acaba de graduarse de Perito Mercantil.

Reciba nuestro estimado amigo esta felicitación y sus queridos papás, a quienes también la enviamos muy sincera hace dias por haberse graduado de Maestra Normal su hija Mercedes.

Rebeca MARMOL,

NUEVAS PROFESORAS HAY EN CAMAJUANI

HOGAR FELIZ

Es el de los estimados esposos Fernández-Hernández por la llegada de un monísimo baby, primer fruto de su venturosa unión.

Desde estas lineas felicito a los dichosos papás y hago votos por la eterna ventura del bebé.

Exámenes

Después de sufrir riguroso exámen en el Conservatorio de Hubert de Blanck, han obtenido el título de profesoras de Solfeo y Piano, con notas de sobresaliente, las distinguidas señoritas María Elena y Laura Loy, de Camajuaní.

Reciban las bellas hermanitas Loy mi más sincera felicitación por su bien ganado triunfo.

H. MARTINEZ
Cronista Social

M.E.C.D. 2016

ALQUILERES

GRAN HOTEL

Alquila habitaciones con vista para la calle; incluyendo todos los servicios de comidas, desde $100 para matrimonios.
B6 26603 12—27 Jul.

ARRENDAMIENTOS

ARRIENDO FINCA PROPIA PARA toda clase de usos, vaquería, granja, cultivos y recreo a la salida de Guanabacoa, paradero Las Tres Palmas, casa y servicios modernos, mucha agua, árboles frutales, entrada para automóviles. Informes U-5763.
W 26736 13 jul 16

SE SOLICITAN

S-1. Criadas y Criados.

SE SOLICITA MUJER PARA SERVIR en casa de campo, cercana a la Habana, mujer mayor de 23 años 617 entre Lealtad y Campanario. De 2 a 6 de la tarde.
S1 26818 13 jul 16

SOLICITO UNA BUENA CRIADA ESPAÑOLA que sepa servir bien la mesa a la rusa y tenga referencias de familias donde haya servido algún tiempo. $25 y uniformes. Vedado. Calle 15 número 380 entre 2 y 4. Después de las 9.
S1 27059 14 jul 16

S-2 Cocineras y Cocineros

SOLICITO MUCHACHA BLANCA PARA cocinar y limpiar a una persona sola y cuidar un niño. Sueldo: $15. Calle 13 477, altos, esq. 12. Vedado.
S2 26839 14—16 Jul.

SE SOLICITA UNA COCINERA BLANCA, que se haga cargo de todo el trabajo de una casa chica y de poca familia. Sueldo: $30. Si no sabe cocinar que no se presente. Avenida Cuarta entre 10 y 11, Reparto Ampliación de Almendares.
S2 26965 14—17 Jul.

SE SOLICITA UNA MUCHACHA PARA cocinar y ayudar a la limpieza. Sueldo: 20 pesos. Industria 19, altos, izquierda.
S2 27086 15—17 Jul.

S-11 Agentes y Socios.

SE NECESITAN VENDEDORES. FACIL venta; buena comisión. Alcantarilla 38.
S11 26987 14 jul 17

SE SOLICITA UN SOCIO PARA UN negocio que deja $18,000 al año. Debe aportar doce o quince mil pesos. Se da toda clase de garantías. Informan. Jesús del Monte 305, almacén, García.
S11 27061 14—17 Jul.

S-12. Solicitudes Varias.

SE NECESITA UN PROFESOR DE inglés que conozca el método del Instituto de la Habana. Academia Newton. Animas 113.
S12 26960 14 jul 16

SE SOLICITAN CINCUENTA EMPLEADOS de restaurants, cafés, etc., que quieran aprender inglés para ganar más en el turismo. Prof. W. Hugh, Gloria 22, entre Factoría y Someruelos.
S12 26853 14—22 Jul.

SE OFRECEN

O-1. Criadas y Criados.

DESEA COLOCARSE UNA JOVEN española para criada de mano, de cuartos o manejadora, desea casa moralidad, tiene buenas referencias, llamen al teléfono F-6260.
O1 26753 13 jul 16

DESEA COLOCARSE JOVEN ESPAÑOLA para criada de mano o manejadora, buenas referencias, teléfono FO-2656.
O1 26759 13 jul 16

SE DESEA COLOCAR UN CRIADO de manos, práctico en toda clase de servicio; sin pretensiones; con buenas referencias de casas conocidas. F-2807.
O1 26906 14—16 Jul.

CRIADO COMPETENTE, PRACTICO todo servicio fino; amplias referencias. Cuatro años en casa conocida. Sale campo No tiene pretensiones. A-0450.
O1 26903 14—16 Jul.

DESEA COLOCARSE UNA SEÑORA española de mediana edad, de criada de mano, lleva tiempo en el país, tiene quien la recomiende, y no tiene pretensiones. Telf. I-6682.
O1 26961 14 jul 16

SE OFRECE MUCHACHA ESPAÑOLA para criada de mano y de cuarto y manejadora, con referencias, llamen A-0339.
O1 27016 14 jul 16

SE DESEA COLOCAR UNA JOVEN española para criada de mano o manejadora, tiene referencias. M-1295.
O1 27011 14 jul 16

SEÑORA ESPAÑOLA DE MEDIANA edad desea colocarse para cuartos o criada de mano. Tiene referencias. Telf. M-4171.
O1 27020 14 jul 16

SE OFRECE UNA JOVEN ESPAÑOLA para criada de mano, cuartos o para comedor, tiene buenas referencias; desea casa de moralidad, teléfono M-9578.
O1 27022 14 jul 16

SE DESEA COLOCAR UNA JOVEN española de criada de mano, lleva tiempo en el país, sabe trabajar, tiene referencias, entiende algo de cocina, teléfono A-8390.
O1 26877 14 jul 17

DESEA COLOCARSE CRIADO ESPAÑOL práctico y con buenas referencias de casas conocidas del Reparto Miramar. Telf. F-3333.
O1 27003 14 jul 16

SE DESEA COLOCAR UNA MUCHACHITA de 12 años para ayudar a limpiar o para cuidar un niño Tiene referencias. U-4353.
O1 27029 14 jul 16

DESEA COLOCARSE UNA JOVEN española de criada de mano o manejadora. Informes. Aguacate número 71 entre Sol y Muralla.
O1 27028 14 jul 16

DESEA COLOCARSE UNA MUCHACHA española para criada o manejadora, tiene referencias. Informan, teléfono F-1839. Quinta 73.
O1 26986 14 jul 17

CRIADO DE COLOR CON MUY BUENA recomendación desea hacer limpieza en consultorio u oficina, sabe cobrar cuentas. Informan, M-7122. Preguntar por Luis.
O1 26968 14 jul 16

DESEA COLOCARSE UN BUEN CRIADO de mano español, es muy trabajador, sabe cumplir muy bien con su obligación, tiene muy buenas recomendaciones de donde ha trabajado; sirve muy bien la mesa a la rusa; ha estado en muy buenas casas; sabe planchar ropa de caballero; y de jardín, es muy práctico en todo; informan, M-5417.
O1 27023 14 jul 16

SE DESEA COLOCAR UNA ESPAÑOLA para criada de mano o cocinar y limpiar o manejadora: Telf. F-3089.
O1 26886 14 jul 17

SE COLOCA UNA MUCHACHA ESPAÑOLA para criada de mano o manejadora, tiene referencias de casas donde trabajó. Informan, teléfono M-5040.
O1 26841 14 jul 16

SE DESEA COLOCAR UNA MUCHACHA de criada de mano o de limpieza por horas. Telf. F-4504.
O1 27049 14 jul 16

SE OFRECEN

DESEA COLOCARSE UNA MUCHACHA española para criada de mano o cocinar y limpiar en casa de corta familia. Informan, Telf. A-9709.
O1 27009 14 jl 16

JOVEN ESPAÑOLA DESEA COLOCARSE de criada de mano, sabe servir a la rusa; en la misma una para cocinar y limpiar, tienen referencias. Informan. Telf. U-4669. Carmen.
O1 27010 14 jul 16

DESEA COLOCARSE UNA JOVEN española para limpiar o manejadora, tiene referencias de donde trabajó. Telf. U-5930.
O1 26989 14 jul 16

SE DESEA COLOCAR UNA JOVEN española para cuartos o manejadora, sabe coser y tiene buenas referencias. Informan. F-5262.
O1 27034 14 jul 16

SE OFRECE UN BUEN CRIADO DE servicio fino de comedor y ayuda de cámara, acostumbrado al servicio fino de buenas casas, con referencias de las mismas, español y de mediana edad, desea colocarse. Informan, teléfono A-3091.
O1 27037 14 jul 17

JOVEN ESPAÑOLA DESEA COLOCARSE para criada de mano o cuartos, lleva tiempo en el país, es cumplidora y tiene referencias. Informan, teléfono I-7275.
O1 27045 14 jul 16

SE DESEA COLOCAR UNA ESPAÑOLA para criada de mano o de cuartos, sabe cumplir con su obligación, sabe servir la mesa a la rusa y sabe repasar bien, es formal y trabajadora, tiene buenos informes, le gustan los niños. Telf. F-1015.
O1 27008 14 jul 16

MUCHACHA JOVEN ESPAÑOLA DESEA colocarse de criada de mano o manejadora, sabe trabajar y tiene referencias. Informan. Telf. F-4284.
O1 27047 14 jul 16

DESEA COLOCARSE UNA MUCHACHA para criada de mano o manejadora tiene buenas referencias, teléfono F-1183.
O1 26946 14 jul 17

SE DESEA COLOCAR UNA SEÑORA española, joven, para criada; tiene buenas referencias, no le importa trabajar por horas, prefiere la Habana. Telf. M-7566, Amargura 55.
O1 26944 14 jul 16

DESEA COLOCARSE UNA MUCHACHA española de criada de mano, para cocinar, limpiar para corta familia. F-4403.
O1 26940-41 14 jul 16

DESEA COLOCARSE UNA MUCHACHA de color para criada de mano; entiende de cocina, tiene muy buenos informes de las casas que ha servido; prefiere el Vedado. Informes, Salud 79; A-6271.
O1 26880 14 jul 17

JOVEN ESPAÑOLA DESEA COLOCARSE para cuartos y coser, tiene muy buenas referencias, teléfono F-1486.
O1 26846 14 jul 16

DESEA COLOCARSE ESPAÑOL DE mediana edad, para criado de manos o para el servicio de un matrimonio solo. Sabe cumplir. Teléfono X-2701.
O1 26882 14—17 Jul.

SE OFRECE JOVEN ESPAÑOL PARA criado. Conoce perfectamente su trabajo. Es fino y cumplidor. Tiene magníficas referencias y modestas pretensiones. Telf. F-3208.
O1 26861 14—17 Jul.

DESEA COLOCARSE UNA JOVEN española de criada de mano o con matrimonio, solo para todo, informan, teléfono M-5458.
O1 26758 13 jul 16

SE OFRECE MUCHACHA FINA, ESPAÑOLA a familia honorable, para cuartos y coser, ha estado en buenas casas y con magníficas referencias, sabe perfectamente trabajar y planchar ropa fina, teléfono F-2375.
O1 26786 13 jul 16

DESEA COLOCARSE UNA JOVEN española para cuartos, o criada de mano en casa de moralidad, tiene buenas referencias, informan teléfono M-1648.
O1 26795 13 jul 16

SE DESEA COLOCAR UNA JOVEN española para criada de mano, ayudar en la cocina, es formal y trabajadora. Informan, Sol 26, teléfono A-2921.
O1 26793 13 jul 16

SE DESEA COLOCAR MUCHACHA española para limpiar y cocinar a un matrimonio. llamen al teléfono M-4793, pregunte por María.
O1 26757 13 julio 16

UN BUEN CRIADO DE MANOS SE desea colocar en casa particular. Tiene buenos informes le las casas que ha trabajado. Es serio; sabe cumplir. M-5264.
O1 27124 15—17 Jul.

DESEA COLOCARSE UNA ESPAÑOLA, mediana edad, para limpieza de cuarto o lavar. También acepta matrimonio sin niños para cocinar y ayudar limpieza. Tiene referencias. No duerme en la misma. Informan: FO-2716.
O1 27138 15—18 Jul.

JOVEN ESPAÑOL, DE 27 AÑOS, DESEA colocarse de criado de manos o segundo criado; sin pretensiones de ninguna especie. Es humilde y tiene referencias. Ririgirse a Concha número 3-K. Telf. X-2677.
O1 27117 15—18 Jul.

SE DESEA COLOCAR UNA MUCHAiha asturiana para matrimonio solo para todos los quehaceres. Escobar 106. Se dan referencias.
O1 26764 13 jul 16

JOVEN ESPAÑOLA DESEA COLOCARSE de criada de mano o manejadora, es muy formal y tiene buenas referencias, teléfono M-7608.
O1 26760 13 jul 16

SE DESEA COLOCAR UNA JOVEN española para criada, tiene referencias, informan en el teléfono F-6086.
O1 26806 13 jul 16

DESEA COLOCARSE UNA JOVEN española de criada o para cocinar si es corta familia, no le importa hacerlo todo, tiene referencias. Informan, teléfono U-6882.
O1 26811 13 jul 16

SE DESEA COLOCAR UNA JOVEN española para cuartos o comedor, sabe cumplir con su obligación. Informan en Jesús María número 90 teléfono M-6841.
O1 26722 13 jul 16

DESEA COLOCARSE UNA JOVEN española de criada de mano o para ayudar a la cocina, no le importa dormir en la colocación. calle 25 número 236, teléfono F-4703.
O1 26744 13 jul 16

SE OFRECE UN BUEN CRIADO DE manos, español, acostumbrado a todo esmerado servicio; con recomendación de casas conocidas; sin pretensiones; o para segundo criado. Teléfono A-4792.
O1 26464 11 jul 15

DESEA COLOCARSE DE CRIADO DE manos, joven español; lleva tiempo en el país. Tiene muy buenas referencias de familias conocidas. F-5291
O1 26919 14—17 Jul.

O-2. Cocineras y Cocineros

SE OFRECE UNA MAGNIFICA COCINERA de color, seria, formal, y sabe cumplir con su obligación, no duerme en el acomodo. F-4427.
O2 26714 13 jul 16

DESEA COLOCARSE COCINERO REPOSTERO con recomendación, cocina en general, se coloca para cualquier establecimiento y casas particulares, limpio y económico, arréglase a la situación. Más informes, U-6800.
O2 26742 13 jul 16

SE COLOCA UN EXPERTO COCINERO y repostero, sabe perfectamente cumplir su obligación y variar la comida, tiene dos recomendaciones personas notables Habana. Informan, Zanja 33, teléfono M-5237, pregunta José Chino.
O2 26732 13 jul 17

AMERICANA DE COLOR, EXCELENTE cocinera repostera, se coloca, habla español, cocina americana, francesa, inglesa, italiana, española y criolla, buenas referencias, duerme en colocación, se somete a prueba. Ayesterán 31 esquina Tulipán, teléfono I-7892. Cerro.
O2 26728 13 jul 16

JOVEN ESPAÑOLA DE MEDIANA edad, desea colocarse para cocinar o para cocinar y limpiar. Lleva tiempo en el país y tiene buenas referencias. Llamen al teléfono A-7533.
O2 26810 13 jul 16

SE OFRECEN

DESEA COLOCARSE UNA SEÑORA para cocinar solamente. No duerme en el acomodo. Sueldo conveniente. Teléfono FO-7775. Jardín Nuevo Continente, Buena Vista.
O2 26909 14—16 Jul.

COCINERO REPOSTERO ESPAÑOL se ofrece para casa de familia u hotel, tiene referencias. Informan, Fernandina 49, teléfono M-3377.
O2 26821 13 jul 16

SE DESEA COLOCAR BUENA COCINERA española de mediana edad. Sabe de repostería y cumplir con su obligación. Tiene referencias. M-3628.
O2 26870 14—17 Jul.

SE DESEA COLOCAR UNA COCINERA blanca, de mediana edad; repostera. Sabe cocinar a todo gusto. Tiene buenas referencias. Teléfono U-3852.
O2 26876 14—16 Jul.

SE DESEA COLOCAR UNA ESPAÑOLA para cocinar; y si es corta familia, hace limpieza. Tiene buenas referencias. No duerme en la colocación. Teléfono M-4872.
O2 26860 14—16 Jul.

UNA BUENA COCINERA Y REPOSTERA, de color, hace toda clase de dulces y helados. No trabaja por $30. Telf. U-5701.
O2 26854 14—17 Jul.

DESEA COLOCARSE UNA SEÑORA de mediana edad, para cocinar o criada de manos o cocinar y limpiar en casa chica. Informan: F-6053.
O2 26837 14—16 Jul.

UN JOVEN ASIATICO DESEA COLOCARSE en casa particular. Cocina a la criolla, española y americana. Es repostero. Sabe cumplir su obligación. Tiene buenas referencias. Rafael Tu. A-1524.
O2 26836 14—18 Jul.

DESEAN COLOCARSE DOS SEÑORAS españolas de mediana edad, para cocinar, corta familia; limpiar a matrimonio solo. Saben cocinar bien. Tienen referencias. Informan: Telf. F-4703.
O2 26935—36 14—16 Jul.

ESPAÑOLA, COCINERA, REPOSTERA, desea casa de moralidad. Sabe hacer plaza; con años de práctica. Tiene referencias. Informes: Ayesterán núm. 10. Teléfono: U-2843.
O2 26915 14—16 Jul.

SE DESEA COLOCAR UNA SEÑORA para cocinar o limpiar para corta familia. Llame al Telf. M-4870.
O2 26930 14—17 Jul.

SE DESEA COLOCAR UNA COCINERA de color solamente; y es de mediana edad. Teléfono F-3038.
O2 26937 14—16 Jul.

DESEA COLOCARSE MUCHACHA ESPAÑOLA de mediana edad, para cocinar a corta familia, siendo casa chica no le importa ayudar a limpiar, en casa de moralidad; tiene buenas recomendaciones; informan, Lealtad 87.
O2 26898 14 jul 16

UNA SEÑORA DE MEDIANA EDAD se desea colocar para cocinar o criada de manos o hacer limpieza por horas. Amistad 83. Teléfono M-2562.
O2 27081 15—18 Jul.

UN COCINERO ASIATICO DESEA colocarse en casa particular o comercio, que cocina española y criolla y repostero; con buenas referencias. Informan: Telf. A-8732.
O2 27070 15—18 Jul.

DESEA COLOCARSE UNA BUENA cocinera del país. Cocina a la criolla y a la española. Informan: en el teléfono I-7477.
O2 27071 15U18 Jul.

DESEA COLOCARSE UNA COCINERA repostera. Tiene recomendaciones si las desean; es cumplidora y no le importa hacer otros quehaceres. Telf. F-2084.
O2 27119 15—18 Jul.

UNA MUCHACHA DE COLOR DESEA colocarse para cocinar o limpiar. Sabe cumplir con sus obligaciiones muy bien. Muy limpia. Buenas referencias. Llame Telf. M-5456. Merced número 12, altos. Eloísa.
O2 26902 14—16 Jul.

DESEA COLOCARSE UNA SEÑORA de color para cocinar. Telf. A-5923.
O2 26908 14—17 Jul.

DESEA COLOCARSE UNA SEÑORA del país para cocinera. Sabe su obligación. No hace plaza y duerme en la casa. Informan: Peña Pobre 14 altos.
O2 26900 14—17 Jul.

COCINERO ESPAÑOL, DE MEDIANA edad, competente, ofrécese particular o comercio. Referencias. Teléfono A-4049. Por escrito: Industria 121.
O2 26896 14—16 Jul.

DESEA COLOCARSE UNA COCINERA repostera de color. Telf. F-1472.
O2 26894 14—17 Jul.

SE OFRECE UNA JOVEN ESPAÑOLA para cocinar y ayudar a limpiar un poco, prefiere matrimonio solo, tiene buenas referencias, teléfono A-5985.
O2 26809 13 jul 16

SE DESEA COLOCAR UNA COCINERA, sabe cocinar a la española y a la criolla, cumple bien con su obligación, sabe de repostería, tiene referencias. Informan, Cárdenas número 2, altos, del café M-4887.
O2 26808 13 jul 16

SE DESEA COLOCAR UNA MUCHACHA española, tiene referencias, para cocinar o limpiar o manejadora, desea casa de moralidad, teléfono U-6636.
O2 26724 13 jul 16

ESPAÑOLA DE MEDIANA EDAD desea colocarse de cocinera en casa de moralidad, siendo corta familia ayuda a la limpieza. Llamen, teléfono U-4827.
O2 26752 13 jul 16

DESEA COLOCARSE UNA COCINERA joven española, con muy buenas referencias, sabe cocinar española y criolla, es limpia y sabe su obligación y no duerme en la colocación. Buenavista 3 entre Miramar y Lanuza. FO-2611.
O2 27036 14 jul 16

DESEA COLOCARSE UNA MUCHACHA para cocinar o para todos los quehaceres de la casa; en la misma otra para limpiar o manejadora, tiene referencias, teléfono X-2790.
O2 27050 14 jul 17

SE OFRECE GRAN COCINERA DEL país, va fuera; en la misma una buena criada de mano o cuartos, tienen referencias Telf. A-6923.
O2 27052 14 jul 16

SE COLOCA UNA BUENA COCINERA mediana edad, blanca, cocina criolla y española, no duerme en la colocación, no saca comida, Teléfono A-2978.
O2 26953 14 jul 17

DESEA COLOCARSE UNA JOVEN española de cocinera, sabe cocinar a la española y a la criolla y sabe hacer dulces, puede limpiar si es corta familia, tiene buenas referencias, teléfono M-5734.
O2 26955 14 jul 16

SE DESEA COLOCAR UNA JOVEN española para cocinar y criada de mano para dormir fuera. Teléfono M-4642.
O2 26939 14 jul 16

COCINERA REPOSTERA DE COLOR de mediana edad, hace plaza y no duerme en el trabajo. Telf. F-2913.
O2 26918 14 jul 16

DESEA COLOCARSE UNA ESPAÑOLA para cocinar y ayudar a la limpieza. Desea casa de moralidad, es muy trabajadora y tiene buenas referencias de casas que ha trabajado, X-2677.
O2 26881 14 jul 17

UNA COCINERA REPOSTERA DESEA colocarse, habla inglés y español, en casa de familia americana o cubana que hable inglés, duerme en la colocación, puede ayudar en otros quehaceres. Telf. FO-3176.
O2 26842 14 jul 17

DESEA COLOCARSE UNA ESPAÑOLA para cocinar a corta familia, o criada de mano, tiene referencias. Informan. F-5056.
O2 27006 14 jul 17

SE DESEA COLOCAR UNA COCINERA española, lleva mucho tiempo en el país y sabe trabajar, tiene referencias, Telf. A-8757.
O2 27033 14 jul 17

SE DESEA COLOCAR UNA MUCHACHA española para cocinar o todo los quehaceres de un matrimonio, tiene referencias, lleva tiempo en el país. Informan, F-5104.
O2 26990 14 jul 17

SE OFRECEN

SE DESEA COLOCAR UNA EXPERTA cocinera y repostera, tiene referencias, informan, Telf. F-5775.
O2 26913 14 jul 16

SE DESEA COLOCAR UNA MUCHACHA española para cocinar y limpiar. Informan, U-6772.
O2 27025 14 jul 16

COCINERO ESPAÑOL CON TIEMPO en el país, se desea colocar, sin pretensiones, es cumplidor, trabaja a la española y criolla, sabe de repostería, Informes, Telf. U-7117.
O2 27035 14 jul 16

DESEA COLOCARSE UNA MUCHACHA española para cocinar y limpiar en casa de corta familia, tiene quien la recomiende. Teléfono X-3738.
O2 26966 14 jul 16

SE OFRECE UNA BUENA COCINERA; cocina a la española y a la criolla; sabe de repostería; es muy limpia; tiene buenas referencias y desea casa de moralidad. M-9578.
O2 27021 14 jul 16

COCINERA MADRILEÑA QUE SAbe bien su obligación, desea casa de buena familia donde trabajar sólo para cocinar, duerme en la colocación si es necesario, es sola y no saca comida. Telf. F-6086. Vedado.
O2 26983 14 jul 16

SE DESEA COLOCAR UNA ESPAÑOLA de mediana edad, para cocinar y es repostera, no tiene inconveniente en ir al campo. Informan, calle 4 entre 15 y 17. FO-2614.
O2 26864 14 jul 16

O-3. Manejadoras.

WANTED: AN ENGLISH SPEAKING nurse for two children. Must have references. From 12 to 3 o'clock at Línea y K, Larrea.
O3 26812 13 jul 16

SE DESEA COLOCAR UNA JOVEN española de manejadora o criada de cuartos, no le importa ir para afuera si es una familia buena. Informan, teléfono F-4882.
O3 26766 13 jul 16

SE DESEA COLOCAR UNA JOVEN inglesa de color, para manejadora o criada de mano o lavandera, para poca familia, es muy limpia y formal, habla el español. Teléfono M-2714.
O3 26964 14 jul 17

SE DESEA COLOCAR UNA MUCHACHA de manejadora o criada de mano, cuartos, cocinar y limpiar para un matrimonio solo. Industria 115. Telf. M-4423.
O3 27032 14 jul 17

SE DESEA COLOCAR MUCHACHITA de 14 años para cuidar un niño o para ayudar a la limpieza. calle Fonts número 15, reparto Batista, preguntar por Albina
O3 26956 14 jul 16

DESEA COLOCARSE UNA SEÑORA de mediana edad, española, de manejadora, entiende bastante de niños pequeños y tiene muy buenas referencias de las casas donde ha trabajado. Informan. Telf. F-1015.
O3 27030 14 jul 16

SEÑORA INGLESA, DE COLOR, DEsea colocarse de manejadora o para cocinar. Sabe hablar algo castellano. Merced 98. M-4401.
O3 2701 15—18 Jul.

O-5. Jardineros.

DESEA COLOCARSE UN MAESTRO en agricultura, lo mismo en jardín, español, con buenas referencias. 32 años edad. Informaciones, Hospital Municipal, con el Maestro Cocinero
O5 26530 11 jul 16

O-6 Choferes

CHOFER CUBANO, BLANCO Y DEcente, desea colocarse en casa particular respetable, casa de comercio o colegio. Da referencias. Informan 10 de Octubre 658 (interior) núm. 4. Manuel Pérez.
O6 26843 14—18- Jul

CHOFER MECANICO: SE OFRECE para casa particular. Maneja y entiende autos todas marcas. Diez años práctica. Referencias. Santamarina. A-3956.
O6 26945 14—17 Jul.

SE DESEA COLOCAR UN CHOFER español en casa particular o comercio, tiene referencias de casas que trabajó. Informan, Telf. U-3519.
O6 26884 14 jul 17

CHOFER ESPAÑOL DESEA COLOCARSE en casa particular; tiene buenas referencias y no tiene muchas pretensiones; informan, teléfono I-1993.
O6 26901 14 jul 17

CHOFER ESPAÑOL SE DESEA COLOCAR en casa particular o comercio, tiene muy buenas referencias de las casas que trabajó. Es serio y cumplidor. Informan, M-4861.
O6 26923 14 jul 17

SE OFRECE CHOFER ESPAxOL PARA casa particular o de comercio. Informan: Industria 125 (bodega) Preguntar por Paco.
O6 27095 15—18 Jul.

CHOFER ESPAÑOL, SE OFRECE particular o comercio. Es serio y cumplidor. Maneja toda clase de máquinas. Tiene buenas referencias. Es competente en su profesión Teléfono F-2888.
O6 27090 15—21 Jul.

O-7. Costureras, modistas y sombreras

SE HACE CARGO DE COSTURA, trajes de señoras y niñas, uniformes de colegios de toda clase, traje de Primera Comunión, y precio económico. Luz Caballero número 7 interior. Telf. I-3936.
O7 26782 13 jul 19

UNA MODISTA: SE OFRECE PARA trabajar por días en casa particular. Teléfono FO- 3160.
O7 27077 15—18 Jul.

O-8 Lavanderas.

DOS LAVANDERAS DESEAN ENcontrar ropa; la una para lavar fuera y otra para lavar en la misma. También un niño para mandados y ayudar a limpiar. F-6107.
O8 27106 15—23 Jul.

O-10. Oficinistas.

SE OFRECE JOVEN DE 17 AÑOS, taquígrafo-mecanógrafo, y con conocimientos de teneduría de libros para trabajos de oficina; sin pretensiones. J. Piñeiro. M-2847 o Cerro número 589.
O10 24721 2—17 Julio.

TAQUIGRAFO EXPERTO EN INGLES y español, solicita empleo. Teléfono FO-1360.
O10 27007 14 jul 17

TENEDOR DE LIBROS: PARA TOdo o medio día, se ofrece a fábrica o almacén, experto contador. Alta práctica; buen calculista; conocimientos inglés; superiores referencias. Teléfono A-9621.
O10 27076 15—25 Jul.

SE DESEA COLOCAR UN JOVEN EN oficina. Sabe la teneduría de libros. Teléfono M-8912, Galán, o dejen el encargo.
O10 27113 15—18 Jul.

JOVEN MECANOGRAFO Y TAQUIGRAFO, en español, desea empleo en casa de comercio u oficina particular. No tiene pretensiones de sueldo. Teléfono A-4759.
O10 27115 15—18 Jul.

SE OFRECE UN JOVEN PARA OFIcinas o comercio. Es telegrafista; mecanógrafo; buena letra; ortografía. Sabe las cuatro reglas. No tiene pretensiones. Correspondencia. Gloria 212 (bajos) Telf. A-4456.
O10 26419 11—21 Julio

SE OFRECEN

O-11 Agentes y Socios.

IMPORTANTE: PERSONA DE EDAD, con práctica y referencias comerciales, industriales y bancarias, ofreciendo de garantía más de cien mil pesos, se ofrece para administrar o regentear negocios mercantiles o industriales o participación en ellos. Trato directo interesados. Informes: E. Mauri. Dragones 16. Teléfono: M-5906.
O11 26453 11—26 Jul.

SE OFRECE JOVEN DE 30 AÑOS, oriental, para oficina privada o comercial. Procurador, con 15 años de práctica burocrática; vastos conocimientos. Sueldo de situación. Magníficas referencias. Razón: Industria 118, segundo piso; hab. 12. Sr. Carlos Fernández.
O10 25883 14—19 Jul.

O-12. Ofertas Varias.

UNA JOVEN experta, inteligente, desea colocarse en una botica o dependienta el cualquier giro. Cristina García. Peñón y Zaragoza.
O12 26892 14—16 Jul.

ACTIVO E INTELIGENTE MUCHACHO desea colocarse. Buenas referencias. No tiene pretensiones. Adolfo Soler. Tenerife 46.
O12 27066 15—17 Jul

COMERCIANTES E INDUSTRIALES de víveres o licores, etc., vendo a comisión. Gran experiencia. Correos, apartado 658. Habana.
O12 26871 14—17 Jul.

SEÑORES FABRICANTES DE QUESO y mantequilla: Solicito representación. Correos, apartado 658. Habana.
O12 26872 14—17 Jul.

UN MATRIMONIO ALEMAN SE ofrece para cocinar o limpiar o encargado, cualquier giro. Teléfono FO-9347.
O12 27013 14 jul 16

AGENCIAS DE COLOCACIONES

LA MATANCERA

A-7740. Sirve rápidamente cocineras, criadas, toda clase de servidumbre y empleados de ambos sexos con referencias; calle Sol 103; servicio permanente a todas horas.
X 24373 30 jul 30

PIDA SUS SIRVIENTES A QUIEN le ofrezca garantías. La Agencia Montalvo las tiene; calle 17 esquina a F; Vedado Telf. F-4427.
X 4755 2 agosto 1

AGENCIA DE COLOCACIONES MARquez. Ofrece toda clase de criados del país y extranjeros y con rapidez. Calle C y Calzada. Teléfono F-3038.
X 26970 14 jul 17

AVISO IMPORTANTE. F A N N Y Agencia. Teléfono A-4175. O'Reilly 9 1|2, departamento 6. Ofrecemos servidumbres de ambos sexos, también oficinistas en inglés y castellano, tenemos todas nacionalidades con inmejorables referencias, sin costo alguno será atendido inmediatamente.
X 27031 14 jul 16

AGENCIA «LA UNION», DE MARCElina Menéndez; treinta y tres años de establecida. Es la única que en cinco minutos facilita todo el personal con buenas referencias. Llamen al Telf. A-3318. Habana número 114.
X 26594 12—17 Jul.

SE COMPRAN

C-1. Casas.

COMPRO CASAS HIPOTECADAS
También las cambio por otras más chicas, por solares o por establecimientos. Informes, Cerro 535, o San Rafael y Oquendo, café. Alvarez y Suárez.
C1 26660 12—18 Jul.

SE COMPRAN
Y se venden casas, terrenos y finquitas. Negocios rápidos, a cambio de negocios de gran utilidad y en efectivo. Informan: San Rafael 37. Sr. Flores. Teléfono M-5547.
C1 26934 14—17 Jul.

C-5. Muebles y Prendas.

MAQUINAS SINGER, SE COMPRAN cuarenta máquinas Singer para un taller de costura; llamen al teléfono M-8125.
C5 24364 30 jul 30

Compramos
Cambiamos y Alquilamos
Muebles
A Plazos y al Contado
Belascoaín 34, entre San Rafael y San José.
Teléfono U-1610
C5 26625 12 jul 26

COMPRO TODA CLASE DE MUEBLES modernos; máquinas Singer; ovillo central; neveras; divisiones de cristal y mamparas; teléfono A-6620; Salud 3.
C5 22604 21 jul 21

SE COMPRAN MUEBLES USADOS. máquinas Singer, sillería americana y del país. La Casa Bahamonde. Vives 155. Tel. A-2035.
C5 24637 1—16 julio

A-8651 COMPRO MUEBLES MOdernos y de oficina, máquinas de escribir y coser, cajas de acero y archivos, objetos de adorno, baúles, maletas y ropa de hombre.— A-6851. Suárez 7 esquina a Corrales.
C5 26186 9-24 julio

COMPRAMOS PRENDAS DE ORO viejo y muebles. Vendemos muebles y prendas de brillantes, procedentes de empeño, sumamente baratas. Compostela 106.
C5 4761C 5—4 Agosto

C-6. Maquinarias.

PARA UN CLIENTE DEL INTERIOR deseo comprar, de uso, a precio de situación, junto o separadamente, un cilindro, una concretera, una picadora de piedra y dos o tres camiones de tumba. Dirigir las proposiciones a J. Sánchez, Apartado 1790 Habana.
C6 26630 12—16 Jul.

C-9 Utiles de Oficina

PARTICULAR COMPRA MAQUINAS de escribir, usadas, pagando al momento su valor. Aproveche esta oportunidad de vender bien su máquina. Teléfono A-0369 Jesús María 12.
C9 22836 23—23 Jl.

SE VENDEN

V-1. Casas.

NO PAGUE ALQUILER. CASAS CON $50 de entrada con dos habitaciones; resto a pagar $10 mensuales; Marianao; Steinhart y General Lee; FO-7779.
V1 23621 21 jul 21

GANGA CASA MUY FRESCA $7.000.00
Se vende situada en la Avenida Cuarta entre las calles Nueve y Diez del Reparto Ampliación de Almendares, a la acera de la brisa y a media cuadra de los carros de Playa Estación Central, con jardín, portal, sala, comedor, tres habitaciones, baño intercalado, cómoda cocina, garage, cuarto y servicio de criados y un gran patio. Pintada interiormente al aceite. De entrada, $3.000, resto con facilidades de pago. Señor Piñero, Edificio Casteleiro, Departamento número 403 Telfs. M-2579, FO-1598.
V1 26532 11 jul 21

GANGA CASA $2.800.00
Se vende la casa Avenida Cuarta entre Primera y Segunda del Reparto Buena Vista, a una cuadra de las residencias del doctor Barraqué, con portal, sala, comedor tres habitaciones, baño y cocina, punto muy alto y a una cuadra de los carros, puede verse a todas horas. De entrada, $1.000; el resto con facilidades de pago. Señor Benítez teléfonos M-7058 M-9650.
V1 26533 11 jul 21

WASHINGTON 40, CERRO. CASITA de ladrillos azotea y cielo raso, en $1.700 libres para el vendedor Informan: en Daoiz 24 Cerro.
V1 24174 30—18 Julio

Frente al Colegio de "Belén"
Se vende una casa acabada de construir, muy bien decorada y con todo confort; situada frente a la doble línea del tranvía de la Habana a Marianao y al Paradero "Rabell". Precio reducido y a pagar si se desea con los alquileres.
Segundo García Tuñón
Cuba número 81, altos
Teléfono A-4005
V1 24895 3 jul 18

REPARTO MENDOZA, VIBORA: CAlle Goicuría, una cuadra tranvía. Vendo mi casa dos plantas; techos monolíticos; frente cantería; jardín; portal; sala; comedor; tres habitaciones; baño completo; servicios de criados; garage. Muy barata por necesitar dinero. Dueño: I-4891.
V1 26857 14—30 Jul.

CASA DE MADERA
Portal; sala; dos habitaciones; hall; comedor; baño; traspatio; acera sombra. Todo urbanizado. Calle Reyes entre Pocito y Luz. (La sala con doble forro. De contado $2.100 y $900 a $16 al mes. Es ganga. Informes: Empedrado 16, altos, Dpto. 207. Telf. A-8297 y X-1620. (Oficina del Reparto).
V1 26926 14—18 Jul.

AVISO, GRAN OPORTUNIDAD. se vende una gran esquina tres plantas, completamente nueva y con establecimiento, precio de situación. Informan, Antón Recio 27, Egiies.
V1 26984 14 jul 22

MARIANAO: TENGO DE VENTA, VArias casas de diferentes precios; bien situadas. Solares yermos, en los Repartos Almendares, La Sierra. Oportunidad; facilidades. FO-2342. Ovies.
V1 26407 11—26 Jul.

SE VENDE UNA PROPIEDAD EN punto comercial, Monte, habitada por dos comercios; un solo recibo; renta $350, agua redimida; mide 248 metros 75 centímetros; con solo $17.000 en efectivo, resto hipoteca. Informes: F-3315. Se oyen ofertas razonables.
V1 25571 7—16 Julio.

HORROSA GANGA
Vendo un chalet de ladrillos y concreto, acabado de construir por el arquitecto Max Borges, a tres cuadras del crucero de la Víbora, calle Gustavo entre Dolores y González con Jardín; portal; sala, tres habitaciones; comedor al fondo; baño de lujo intercalado; cocina; gran patio. Precio: $4.500. Se dan facilidades de pago. Informes: Silva. Teléfono U-4266.
V1 25659 7—22 Julio.

VENDO CASITA MODERNA
Cocos entre Piñera y Lombillo, Cerro; a media cuadra Calzada Ayesterán; no trato con corredores; pregunten en la bodega esquina Piñera y Cocos.
V1 24807 2 jul 17

VENDO ESQUINA MODERNA, TRES plantas, en la calle Lealtad, en 34 mil pesos. Renta $295. Se deja mitad en hipoteca al 6 por ciento. Negocio estupendo para sacar producción al capital. No trato con corredores. Informan: Telf U-7073. Joaquín.
V1 26226 10—18 Julio

GRAN OPORTUNIDAD. POR EMbarcarme vendo la casa de Santa Catalina número 37, en la Víbora. En muy buenas condiciones, con sala, saleta, tres habitaciones, comedor al fondo, servicio completo y servicio de criados, patio y traspatio. Informan el teléfono M-1629.
V1 26610 12 jul 22

PRECIOSA ESQUINA CON ESTAblecimiento, en lo mejor de la Calzada Luyanó, moderna, dos plantas, techos monolíticos; fabricación primera. $15 500; buen interés. I-5361.
V1 26879 14—18 Jul.

GANGA: EN $3.500 SE VENDE UNA casa. Sala; saleta; tres cuartos. Tiene $2.500 en hipoteca. Virtudes 2, altos, entre Prado y Consulado, de 2 a 4. Sin corredor.
V1 26873 14—17 Jul.

SE VENDE, FELIPE POEY No. 5, ESquina Luis Estévez, Rpto. Chaple, Jardín; portal; sala; saleta; 4 cuartos; baño intercalado; cocina; garage. $1.500 contado; resto hipoteca 7 por ciento. Piney, Amargura 1.
V1 26395 11 16 Jul.

VENDO UNA CASA CONSTRUCCION moderna, dos pisos, ganan $45 o cambio por una finca en carretera Managua a Batabanó o por crédito hipotecario San Francisco 225 entre 10 y 11. Lawton, de 8 a 12.
V1 26632 12 jul 20

POR EMBARCAR VENDO PRECIOSO chalecito, dos plantas, mosaicos, sala, comedor, tres cuartos, Martí y Calzada Arroyo Apolo. Precio, $1,800. Dejo 900 hipoteca. Informan, Cárcel número 27, bajos.
V1 26655 12—17 Jul.

VENDO CASA MADERA CASI NUEVA, en J. del Monte. Portal; sala; saleta; dos cuartos, en $1.800. Mitad al contadoy el resto a $10 mensuales. Dueño: López, Altarriba 8.
V1 27075 15—18 Jul

EN EL REPARTO MIRAFLORES, CAlle J y 10, se vende una casa. Tiene portal; sala; tres cuartos; cocina y baño. Mide 40 de fondo por 10 de ancho. Hace esquina. Tiene un platanal al fondo; jardín al frente. Es buena para puesto o obdega; muy buen punto. Informan: en la misma.
V1 27064 15—21 Jul.

V-2. Solares

VENDO SOLAR: PLAYA MARIANO: 906 metros, dos cuadras Balneario. Facilidades pago o cambio por casas. Llame A-5175.
V2 26408 11—16 Jul.

SE VENDEN

¡MAGNIFICA OPORTUNIDAD! EN 23, VEDADO
Le vendo de $10 a $13 vara, la medida que usted solicite. También en las calles 20, 21, 22, 24 y 26, con grandes facilidades de pago. Informa, su dueño: Dr. Aranda y M. Sañudo. Mercaderes 9, Dpto. 3, de 10 a 12 a.m. Teléfono M-6173
V-2 E-223 Indf 26 en

ESQUINA FRAILE CON FRUTALES A $2.50 LA VARA
Se vende la esquina de Miguel y Gonzalo, a una cuadra de la Calzada de la Víbora, frente a la quinta del señor Valdés, en el Reparto Santa Amalia. Señor Benítez, M-9650, M-7058.
V2 26535 11 jul 21

SOLAR 15x18 VENDO: REPARTO San Miguel. Todo urbanizado. Esquina (caben dos casitas(. Si se fabrica se dan facilidades. Oficina del Reparto, Empedrado 16. Departamento 207. Telfs. A-8297 y X-1620.
V2 26927 14—18 Jul.

AMPLIACION ALMENDARES
Vendo dos solares, acera sombra; una cuadra del carro. $3.25 vara. F-2209.
V2 26931 14—17 Jul.

POR NECESITAR DINERO, VENDO un solar que forma esquina. Mide 15x48 varas. Calle Diez, Ampliación de Almendares. Julia F. de Villamarín. Telf. U-3291.
V2 27087 15—18 Jul.

DE OCASION: PARA FABRICAR SU RESIDENCIA
Vendo mi solar, completamente redimido y hecha su escritura, en Alturas de Almendares. Medida y situación ideal: 640 varas planas. No puedo tener dinero muerto. Admito en pago hipoteca o algo que esté en producción; y en un precio barato. Su dueño: Alfonso Menéndez. Gervasio 76, altos. Telf. M-3312.
V2 26863 14—21 Jul.

TRASPASO UN SOLAR DE 10 X 30, a pagar diez pesos mensuales y tiene pagado ya $270 y falta que pagar 930 y tiene fabricado un cuarto de 5 x 5, servicios y cocina, agua y luz y tiene algunos animales, todo en $500, en Curazao, término Marianao, bodega El Capricho. Felipe Barrientos.
V2 26952 14 jul 18

SE VENDE UN TERRENO DE 3,304 varas en la Calzada de la Víbora frente a Víbora Park. Ganga, $20,000. Cuando estén los tranvías por el frente valdrá $50,000. Marcelino Ramón. Obispo 54, altos.
V2 26959 14 jul 16

SOLAR DE 10x29; A LA SOMBRA; todo urbanizado; se traspasa por lo amortizado; acera sombra. Informes: Oficina del Reparto Empedrado 16, altos. Dpto. 207. Teléfono: A-8297.
V2 26924 14—18 Jul.

SOLAR DE 9x45 VARAS, REPARTO La Lira, con calle, aceras, luz. Puede fabricar enseguida. De contado $120 y $15 al mes. Informes: Oficina del Reparto. Telf. A-8297. Empedrado 16, altos, Dpto. 207.
V2 26925 14—17 Jul.

V-3. Fincas Rústicas.

SE VENDEN: PEQUEÑAS FINQUITAS, propias para granjas o quintas de recreo, con agua, luz, ómnibus cada cinco minutos, a pagar a plazos, sin entrada ni interés. Finca Mora Chica, Campo Alegre, Carretera Central que va a Matanzas en el kilómetro 8 calzada en construcción; junto al Reparto Diezmero, propietario capitán Miranda. Informes en la misma o Nacional Truz Compa, Cuba 76 y 78.
V-3 8233 9-9 ag

VENDO FINCA DE 4 CABALLERÍAS, con un kilómetro de frente a la carretera, en las inmediaciones de Hoyo Colorado. Toda de cultivo. Arbolado y fábricas. Informes, Galiano 102.
V3 25900 8 jul 23

GUANABACOA Y COJIMAR: FINCAS bien situadas y muy baratas, frente a carretera, con río; vendo una vaquería y la acción a dos caballerías, frente a carretera. Vendo una casa bien situada, mampostería; mosaicos; azotea. $1.500. Muchas fincas y casas baratas. Facilito dinero en hipoteca. Informes: Martí 2. Guanabacoa. Telf. X-0-1513.
V3 4790C 11—26 Julio

SE VENDE EN ARROYO ARENAS una finquita de 17.666 metros, con un bungalow y excelente pozo, se dan facilidades para el pago, informan. teléfono U-3842.
V3 25549 8 jul 23

V-4. Establecimientos.

HORROROSA GANGA; VENDO EN el Vedado; una gran bodega sola en esquina; gran contrato; poco alquiler; mucho de cantina; para más informes, Marte Belona; Lodos.
V4 25348 5 jul 17

CARBALLO
AMISTAD Y DRAGONES, CAFE
Vendo bodegas desde 500 pesos; cafés y lecherías; tengo los mejores negocios de plaza. Vendo bodega frente a industria mucho barrio por la mitad de su precio y tengo otra en calzada sola en esquina $1.500 pesos con la mitad de contado. Informa Carballo. Amistad y Dragones; café.
V4 26170 1-16 julio

SE VENDE UNA GRAN FONDA
Sita en el lugar más transitable de la Habana a 20 metros del Puente de Agua Dulce, en Jesús del Monte 137; gran local con cabida para 2 o más mesas de billar si desea así como también puede instalar café. Véalo y se convencerá. Trato en la misma o teléfono M-3333; Francisco.
V4 26159 9-16 julio

GRAN NEGOCIO. ARRIENDO O VENdo barra de licores gran clientela, abierta hasta las 4 a. m. al lado de un gran cabaret buen contrato, poco alquiler. Cedo también gran local para restaurants, no paga licencia, puede estar abierto hasta las 4 a. m. También regalo chalet con todo el confort y comodidades; tengo que embarcarme urgentemente. Informan Oficios 11 esq. Muralla.
V4 25512 6—16 julio

VENDO UNA BODEGA, $2,250. SOLA esquina, dentro la Habana. Vende $40, muy cantinera. Barata alquiler De contado $1,000, Resto con facilidad. Informan, Monte y Antón Recio, Benito, café.
V4 26658 12 jul 16

SE VENDE UN PUESTO DE FRUTAS con muy buena clientela, situado en Mazón y Valle. Para informes, dirigirse a su dueño, Alfredo Liy, o llame al teléfono U-9704.
V4 26637 12 jul 19

SE VENDE UN TALLER DE CARpintería o las maquinarias. Un escoplo de cadena, alemán; un trompo francés; una sierra circular de hierro; una garlopa de 17"; un motor de tres caballos; un sin-fin de 26"; un trompo de madera; varias piezas más; correas y trasmisiones. Razón. Paula 49
V4 26504 11 jul 21

ANUNCIESE EN EL Diario de la Marina

SE VENDEN

SE VENDE UN BAZAR MUY BA to, mercancías, vidrieras, toldos, Andrés 14; Marianao.
V4 24945 3—18 Jul

VENDO BODEGA CASI REGALA en Luyanó, facilidad en el pago. N tuno y Manrique, de 2 a 5, Pra
V4 26634 12 jul

VENDO UNA BODEGA EN EL V dado, $4,500, con $1,500 al conta es un gran negocio. Neptuno y M rique, de 2 a 5. Pravia, café.
V4 26502 11 jul

OPORTUNIDAD EN MENDOZ
SE VENDEN TRES NEGOCIOS un mismo edificio, juntos o sepa damente. Dejan buena utilidad. V los y se convencerá. Llame: FO-9083.
V4 26440 11—26 J

CARNICERIA: SE VENDE BARA y en buenas condiciones. Informa Teléfono I-7748; y Rafael Aguil en el Matadero Industrial.
V4 26553 12—16 J

FONDA, SE VENDE. PRECIO DE tuación. Magnífico negocio. Inf man. Belascoaín 106, tintorería, ñor Durán.
V4 26832 13 jul 2

SE VENDE UN NEGOCIO QUE D ja 15 a 18 mil pesos al año, se a miten propiedades por lo que v gan y el negocio a balance. Inf mes, Jesús del Monte 305, almac García.
V4 27062 14 jul 1

VENDO CAFE Y RESTAURAN
El mejor negocio que se le puede p sentar al que le interese, por poder atenderlo. Vende más de $1 diarios. Más detalles, Arrojo, B lascoaín 50, café.
V4 27053 14 jul

SE VENDE BODEGA CANTINER punto ideal para barra; o se a mite socio joven, con ganas de tr bajar. Informan: Corralfalso 29, Guanabacoa
V4 24876 3—18 Jul

VIDRIERA TABACOS, QUINCALL Billetes, vendo en lo mejor de Habana. Buen contrato. Fácil pag Informan: Muralla 103, segundo p so, de 7 a 8 y de 12 a 2. S. Lizando
V4 26576 12—27 Ju

VENDO FONDITA PEGADA A F bricas de tabacos y cigarros, c negocio a persona que conozca vida propia. La doy en $600. Gr giro. Monte y Cárdenas (café) Cue ya.
V4 26584 12—16 Jul

V-5 Muebles y Prendas

TALLERES DE EBANISTERIA "EL SIGLO"
DE VICENTE ARECHAGA
Juegos de cuarto modernos, Bibliotecas Renacimiento Español, juegos de comedor, recibidores, sala muebles de fantasía, economice di nero comprando al fabricante. Proteja la industria nacional.
Manrique 189. Telf. A-613
V5 26463 11—10 Ag

Grandiosa Liquidación
Por dejar el negocio. Joyas, muebles, ropas, baúles y maletas de todas clases.
Máquinas coser Singer, máquinas escribir, victrolas, todo procedente de empeños. Aproveche la ocasión e invierta bien su dinero.
LA SEGUNDA COMPETIDORA
San Nicolás No. 250, entre Gloria y Corrales. Teléf. M-2875.
V-5 813 Indf. 1 m

EQUIPAJE
Baúles y maletas, desde un peso.
"EL ENCANTO"
Casa de Préstamos
Compostela 129, próximo a Luz
V5 25258 5 jul 20

MUEBLES
Alquilamos y vendemos a plazos.
NEPTUNO 217 Y 219
(entre Oquendo y Soledad)
Teléfono U-1410
J. PICOS Y HNO.
V5 264-265 18 jul 18

SENSACIONAL VICTORIA
hemos alcanzado con la horrorosa liquidación de muebles que venimos efectuando y que durará todo este mes de Julio, por balance.
"LA ZILIA"
Suárez 43-47. A-1598.
4763 5—4 Agosto.

Liquidamos
Muebles en 8 días por reformas, casi regalados. Véalos que ahorrará dinero.
ANGELES 34, MUEBLERIA
V5 26449 11 jul 16

REALIZAMOS MUEBLES
Gran surtido en juegos de cuarto, comedor, recibidor, sala, oficina y sueltos. Neveras, camas, lámparas, cuadros, relojes pared con sonería, muy finos.
JOYAS
De oro y platino con brillantes y piedras preciosas, modernas y antiguas. Relojes de oro y platino para señora y caballero. Las mejores marcas y estilos. Cubiertos plata en estuches, nuevos, a mitad de precio. También compramos prendas viejas y rotas y cambiamos por nuevas.
MAQUINAS DE COSER
Singer de lanzadera y bobina, para bordar, zapatero, desde $10 hasta $65 Completo surtido máquinas escribir Remington y Underwood.
BAULES Y MALETAS
Y maletines en gran surtido desde el más económico al de mayor confort.
INSTRUMENTOS DE MUSICA
Saxofón, guitarras, violines, mandolinas, laúd, colección La Mejor Música del Mundo, victrolas Victor, discos ópera y populares. Compramos, cambiamos, reparamos como nuevos todo lo concerniente al giro. El Vesubio, Piñón y Hermano, Corrales 53, esquina a Factoría, al fondo de La Isla de Cuba. Telf. M-7337.
V5 27046 14 jul 17

M.E.C.D. 2016

SE VENDEN

VEA ESTAS GANGAS: UN JUEGO cuarto señorita, color beis, $55; un juego sala, $24; una nevera, $9 y seis sillas y dos sillones en $14. San José 87, esquina a Gervasio.
V5 26478 11—21 Julio

SE VENDEN BARATOS Y EN ESTADO como nuevos, un juego de sala esmaltado; un aparador; un buró de cortina; una hermosa pianola marca Stowers, con bandolina; un rollero con más de cien rollos; lámparas, y otros muebles. Pueden verse, de 9 a 11 a.m. y de 4 a 5 p.m. en Jesús María y Habana, altos de la carnicería.
V5 26958 14—18 Jul.

QUEMAZON DE CAJAS DE CAUDALES, de acero, contadoras niqueladas y caoba, cantinas de vitrolite y caoba; vidrieras, mesas mármol y vitrolite y de madera, sillas de Viena, nuevas y de uso y muebles en general a como quiera. Apodaca 58 entre Suárez y Revillagigedo.
V5 27026 14 jul 24

VENDO REGALADO, POR ESTORbar, escaparate precioso, marqueteado, cedro; lunas primera. Tiene para colgar. San José 126½-B, bajos Oquendo Soledad.
V5 26868 14—17 Jul.

GANGA: FINISIMO JUEGO CUARto 3 cuerpos, lunas, decorado, 9 piezas, $175; ídem dos lunas, verdoso $125; ídem esmaltado, con chiffonier, $50; juego comedor Renacimiento, completo, $180; ídem más corriente, $115; ídem Adam, $80; juego sala color marfil, óvalo, nueve piezas, $50; recibidor último modelo, $60; paraván chino, finísimo, tallado, forro seda, $55; neveras cantoneras metal desde $15; máquinas de coser Singer, ovillo central, $30; chais longue cuero, imitación, $12. La Protectora. Animas 45, teléfono A-3639.
V5 4795C 14 jl 22

POR EMBARCAR, VENDO UNA PIAnola nueva; un juego de cuarto; lámparas de cocuyera y varios muebles más. Informan: Calzada 49, Vedado
V5 26942 14—18 Jul.

FABRICANTE EN MUEBLES DEL interior con sucursal en Monte 292, realiza todas las existencias de esta casa; 6 sillas, dos sillones, espejo y consola caoba de primera, $20; un par de sillones portal, muy fuertes, $8; escaparates, fiambreras, coquetas, vitrinas a como quieran; se compran muebles usados de todas clases; teléfonos A-8160; Monte número 292; La Sucursal.
V5 24428 30 jul 30

POR TENERSE QUE EMBARCAR SE venden a particulares, nuevos y muy baratos muebles compuestos de una habitación, un comedor, una sala y una nevera. Neptuno 53, por Aguila, segundo piso, derecha.
V5 26495 11 jul 16

MUEBLES BARATOS

Díaz y Chao. Gran rebaja de precios en nuestras existencias; muebles de cuarto, comedor, sala y recibidor, finos y corrientes; piezas sueltas al contado y a plazos. Tomamos muebles a cambio. Neptuno 197 entre Belascoaín y Lucena. Telf. U-5154.
V5 25172 4 agosto 3

MUEBLES EN GANGA

Gran surtido en muebles de todas clases, juegos de cuarto, $65; de comedor, $40; sala o recibidor $30; camas, $5; coquetas, $12; seis sillas y dos sillones, $12; sillas sueltas, $1.25; sillones, $2.25; mesas correderas, $5; aparadores $10; neveras, $10 y muchos más que no se detallan, a precios sin competencia en "LA PRINCESA"
San Rafael 107.
E—1056 Indf.

MUEBLES

Alquilamos y vendemos a plazos.
SAN RAFAEL 127
Gómez y Cía. U-2969.
V5 4707C 18—18 Julio

MUEBLES BARATOS

Juegos cuarto de cedro, $45 en adelante; escaparates de lunas, $14 hasta $28, 6 sillas y 2 sillones caoba, $13. Sillas sueltas, $1.20. Sillones, $2.30. Coquetas $6. Aparadores de vuelta, $13. Máquinas Singer, gabinete, buen estado, $14. Vitrinas $12 hasta $25. Un juego sala mimbre, ocho piezas, $30. Uno ídem esmaltado de caoba, $28. Mesas corredera cedro $5. Camas hierro, $5 Mesas noche, $2. Chifonier, $8. Cómodas $6. Y muchos que no se detallan a precios de situación. La Casa Bahamonde, Vives 155, casi esquina a Belascoaín.
V5 22265 19—19 Julio

LIQUIDACION DE MUEBLES, "LA Victoria", Monte 193 esquina a Antón Recio. Telf. A-2538. Escaparates desde $8; con lunas desde $18; coquetas desde $10; aparadores, des de $6; mesas correderas desde $6; de noche, desde $2; espejo y consola, desde $10; seis sillas y dos sillones caoba, desde $18; americanos, desde $15; juegos de cuarto marquetería, desde $55; de comedor, $55; de sala, desde $35; vendemos muebles sueltos a plazos y contado. Alquilamos muebles. Damos facilidades de pago. Compramos muebles usados y se los tomamos en fondo. Para el campo embalaje gratis.
V5 4745C 30 jul 31

JOYAS A PLAZOS

Relojes pulsera, señora, oro, 18 kilates, con esmaltes, muy finos, $3 fondo, $2 mensuales; anillos compromiso, oro y platino, $1 fondo, $2 mensuales; alfileres corbata, tresillos, pasadores, sortijas de brillantes y toda clase de joyas, con facilidades de pago. La Eminencia. Neptuno 188 entre Gervasio y Belascoaín.
V5 4747C 30 jul 31

SE VENDEN

JUEGOS DE CUARTO

Seis piezas esmaltados, varios colores, $20 fondo y $8 mensuales; juego cuarto seis piezas, color nogal caoba, $20 fondo y $8 mensuales; juego cuarto, tres cuerpos, "Arte Moderno", modelos originales; juegos de sala barnizados o esmaltados del color que usted desee, $15 fondo y $7 mensuales; juegos de recibidor, caoba, en varios estilos, $15 fondo y $7 mensuales; juegos de comedor, Renacimiento Adams C., y toda clase de piezas sueltas; visítenos; compare precios y calidad; La Eminencia; Neptuno 188 entre Gervasio y Belascoaín.
V5 4746C 30 jul 31

LIQUIDACION DE MUEBLES. ESCAparates desde $8; camas desde $5; coquetas desde $8; mesas de noche desde $2; de correderas desde $6; seis sillas y dos sillones de caoba desde $15; americanas, $12; espejo y consola desde $8; juegos de cuarto desde $50; de comedor desde $55; de sala desde $35; e infinidad de muebles sueltos a precios muy baratos; damos facilidades pago. Compramos muebles; se los tomamos en fondo. Para el campo embalaje gratis. La Casa Durán, Angeles 84 próximo a Gloria. Telf. M-9175.
V5 4744C 30 jul 31

MAQUINAS SINGER

Ovillo central; tenemos una gran cantidad de 12 pesos en adelante; de zapatero 29—4 y 18—2, tenemos piezas de repuesto de todas clases, reparaciones a domicilio; Angeles 36 y Sitios.
V5 23450 26—27 Julio

V-6. Maquinarias.

SE VENDE UNA BOMBA WESCOT de tres cuartos y motor acoplado medio caballo, en Monte número 485, esquina a San Joaquín; en perfecto estado, pues está trabajando en casa de cuatro pisos. Se da barata.
V6 26432 11—16 Jul.

ALMACEN, EXISTENCIAS CONSTANtes de calderas, donkeys de vapor, bombas motores, romanas diversos tamaños, arados, desgranadoras, tuberías, fluses acero para calderas etc. Basterrechea Hermanos. Lamparilla 9. Telf. A-2950. Habana.
V-6 2293 15-15 oct

EN 150 PESOS VENDO MOTOR 10 CAballos, marca Fairbank Morse, en buenas condiciones funcionamiento. Puede verse e informan: Diez Octubre 729. Telf. I-3797.
V6 26917 14—19 Jul.

MAQUINA DE PLANCHAR OFFMAN 8-A, como nueva, se vende muy barata por no necesitarse. San Rafael 96.
V6 26921 14—17 Jul.

V-7 Automóviles y Accesorios

AUTOS DE USO: ZANJA 131

Vendemos los carros marcados desde $250. Dodgers con $100 entrada y $30 mensuales. Tenemos camiones de reparto baratos.
V7 23334 28—28 Julio.

VENDO DODGE DEL 26, NUEVO DE todo, pintura, gomas, etc., en doscientos pesos; también a plazos con sólo ochenta de entrada. Agencia Ford de Marianao.
V7 4778 8 jul Ind.

UN CAMION FORD DE REPARTO, carrocería de leche, se vende en ganga, cien pesos, sólo la carrocería los vale. Agencia Ford de Marianao.
V7 C4776 8 jul Ind.

EN GANGA, CAMIONES FORD DE estacas, en buenas condiciones, desde cien pesos en adelante. Carvajal Real y Avenida Columbia, Marianao.
V7 C4777 8 jul Ind.

VENDEMOS

AUTOMOVILES DE USO DE TODAS LAS MARCAS. FAPRICAMOS CARROCERIAS PARA TODAS LAS INDUSTRIAS. GRANDES REBAJAS DE PRECIOS. NUEVO SISTEMA DE VENTAS A PLAZOS
ZANJA 100.
V7 25624 7—16 Julio.

SE VENDE

Un Chrysler cerrado, en flamantes condiciones, por tener que embarcar su dueño se da barato.
Informes en el teléfono:
U-4434
G. M.

PACKARD OCHO, TIPO SPORT CINco pasajeros, modelo 1925, muy bonito y en magnífico estado se vende de barato. Puede verse. Oficios 88, Almacén de Manuel Muñoz y Ca.
V 7 26324 10-17 julio

VENDO EN GANGA CHEVROLETS 28, 27 y 26. Fords Cuña y Sedan. Un Buick cerrado. Dodges y camiones reparto ligero. Facilidades de pago. Zanja 100.
V7 25623 7—16 Julio.

GRAN TALLER DE CHAPISTERIA

Reparación en general de radiadores, pintura "Duco"; soldadura outógena, de Enrique Padilla, Infanta 8 entre Jovellar y San Lázaro. Telf U-7267.
Esta casa pinta con "Duco" todas las reparaciones de los trabajos de chapistería, con precios muy reducidos y con toda garantía en las reparaciones generales. Mi interés es que sea usted un cliente para siempre.
V-7 12162 J1R. Indf

CAMION FORD SIN FIN DE ESTAcas, buena carrocería; buenas gomas; perfectas condiciones; se vende en $150; Carbajal; Real y Avenida Columbia; Marianao.
V7 4710C 20 Jn. Ind.

VENDO, POR EMBARCAR, MI LINcoln touring 7 pasajeros, color azul obscuro. Motor y pintura perfectos. Examínelo usted. $3.000. Informan F-5319.
V7 26893 14—17 Jul.

SE VENDEN

VENDO CASCO NUEVO, PARA LANcha, de 16 pies, lindísimo; costó 300 pesos y no se le ha puesto motor todavía. Precioso para quien quiera hacer una lanchita de paseo y velocidad. Se regala por $175. Carvajal. Real y Avenida Columbia, Marianao
V7 4730C 23 Jn. Indf.

SE VENDE CHEVROLET DEL 28, con 5 gomas nuevas; acumulador nuevo; pintura nueva; motor a toda prueba; está flamante. Calzada entre 8 y 10 (tintorería) Vedado.
V7 26920 14—17 Jul.

SE VENDE UN FORDSON DEL AÑO 27 con su arado de discos. Informes, Mangos 15, señor Castillo, teléfono I-4004.
V7 26991 14—17 Jul.

SE VENDE UNA CUÑA ALMILCAR de tres asientos, hace 70 kilómetros por galón, está como nueva. Se puede ver en la calle 8 número 15 entre Línea y 11.
V7 27000 14 jul 19

V-8. Instrumentos de Música

AFINE SU PIANO O PIANOLA POR $2.50; absoluta garantía; Virgilio Fernández; procedente de grandes fábricas europeas; taller de reparaciones de pianos y victrolas y barnizado; Zulueta 36 y medio; teléfono M-3040.
24365 30 jul 30

FABRICA DE PIANOS "PETERS"
La confianza de conservatorios, colegios, profesores y artistas, por medio siglo| Afinaciones y reparaciones. Precios bajos. Plazos cómodos. Garantía extensa y sólida. Villanueva 19, entre Luyanó y Herrera, I-2298.
V8 25812 8—23 Julio

PIANO, POR NO NECESITARLO SE vende muy barato, es alemán y propio para estudios mayores. Salud 231, apartamento 23.
V8 26621 12 jul 17

VENDO POR AUSENTARME, PIANO de buena calidad, marca acreditada Casi nuevo, Pianola en perfectas condiciones, ortofónica muchos discos y todos los muebles, Campanario 42, altos M-1218.
V8 26620 12 jul 17

VICTROLA VICTOR: SE VENDE una buena en el Vedado, calle 23 núm. 350, entre Paseo y 2. Teléfono F-2615. Se da en $30.
V8 26949 14—21 Jl.

APROVECHE LA OCASION: DIEZ días de uso. Radio Víctor con electrola, último modelo $300. Radio Philips, con bocina $55. Jesús del Monte 56.
V8 27116 15—18 Jul.

VENDO CLARINETE MARCA SISTEma, en tono normal, en buenas condiciones, muy barato. Calle I entre 21 y 23, pasaje Reigada, Manuel Castro.
V8 26967 14 jul 16

PIANOS Y PIANOLAS DE LAS más famosas marcas. Garantía y calidad inigualables. Precios al alcance de todas las fortunas, por ser procedentes de empeños. Ventas al contado y a plazos. La Predilecta, San Rafael y Oquendo. Teléfono U-3847.
V8 26998 14 jul 29

¡¡COMEJEN!!
Positivamente podemos destruirlo de su piano o mueble. Vea nuestro certificado de garantía psr cuatro años. Fábrica de pianos Peters. Villanueva 19; teléfono I-2298.
V8 26963 14—29 Jul.

PIANO ALEMAN, FLAMANTE, SE garantiza que es refractario al comején. Lo doy baratísimo, con facilidades de pago. San Rafael 141 bajos, entre Soledad y Oquendo.
V8 26622 12 jul 17

EL MEJOR PIANO ALEMAN: GORS Kallmann. Funcionamiento perfecto, garantizando que no tiene comején; barniz y teclado flamante. Véalo y convénzase. Dragones, frente al Teatro Martí.
V8 26465 11—19 Jul.

GRAN PIANOLA EN FLAMANTE estado vendo. Puede verla, Concepción 7. Cerro, frente Parque Tulipán. Segundo Gómez.
V8 26865 14—17 Jul.

V-9. Utiles de Oficina.

PARA OFICINA, VENDO MUY BArato, burós planos y cortina, máquinas de escribir, sumar, calcular, archivos, libreros, sillas giratorias, carpetas. Progreso núm. 3, casi esquina a Aguacate. M-8638.
V9 4762C 5—4 Agosto

MAQUINAS DE ESCRIBIR UNDERwood, Remington, Royal, etc., vendo baratas, garantizándolas. Especial atención, órdenes del interior. Compro, reparo, alquilo. Acosta Obrapía 30, casi esquina Cuba. A-1460.
V9 26686 12 jul 19

V-12. Objetos Varios.

PARA RESTAURANT, BAR, CAFE: vendo una hermosa cantina con mostrador; auxiliar lunch; aparador; carpeta; nevera grande; divisiones mamparas de cinco reservados; tres cafeteras niqueladas de lujo. Informan: Compostela 116, bajos. Teléfono A-2253.
V12 26557 12—17 Jul.

UN BILLAR, SE VENDE EN CASA particular. Está como llegado de la fábrica. Su dueño: Virtudes 2, Departamento de Tabacos.
V12 26235 10—16 Jul

SE VENDE SELECTA COLECCION de 20.000 sellos. Muy raros ejemplares. Sr. Martínez. Tacón número 8 segundo piso.
V12 26887 14—17 Jul.

CASAS DE PRESTAMOS

PARA OFICINA Y DE OCASION
Burós planos y cortina; burós; máquinas de escribir, sumar; libreros, giratorias; mesas de máquinas; archivos; mimiógrafos; accesorios. Véalos. Villegas 6. A-8054.

A-8054, DE OFICINA
Compro y empeño archivos; máquinas de escribir, sumar; burós planos y cortinas; mesas; máquinas; accesorios; cualquiel cantidad. Llame al A-8054.

A-8054, MAQUINAS EMPEÑO
Y compro de escribir, sumar, en cualquier estado; archivos; cajas archivos, caudales; mimiógrafos y accesorios en todas cantidades. Llame al A-8054.
Y D-6 E-317 Indf

SE VENDE EL JARDIN CASTANEdo, situación en la Calzada de Cojímar esquina a Castanedo, Guanabacoa. Se da barato. Informes: en Venus 13, Guanabacoa. Teléfono: XO-1479.
V12 26875 14—19 Jul.

DE OCASION. SE VENDE UN GAbinete Frigidaire, de cuatro agujeros. Se puede ver trabajar. Informan, cantina de Actualidades, Monserrate 10, de 1 a 6 p. m.
V12 26957 14 jul 17

BAULES Y MALETAS

Surtido completo de lo más fino hasta lo más económico; precios no vistos.
JOYAS, MUEBLES Y ROPAS
Las compramos siendo modernas, las empeñamos con interés módico, y las vendemos con facilidades de pago. Antes de comprar vea nuestra exposición y precios; se convencerá.
"LA COMPETIDORA"
Gloria e India. Telf.A6827.
1246 Ind. Jun 1.

SE VENDEN DOS VIDRIERAS DE caoba propias para cualquier establecimiento. Zanja 71. U-7908.
V12 26928 14 jul 17

BAULES Y MALETAS
De todas clases y tamaños, de bodega a $3.50. Maletas a $1.00.

JOYAS BARATAS
De oro platino, con brillantes.

MUEBLES DE OCASION
De todas clases, piano, pianolas, victrolas, con facilidades de pago.

ROPAS DE CALIDAD
De todas clases, todo barato, en la casa de préstamos "La Sociedad".
Suárez 34 entre Apodaca y Gloria, teléfono A-7589.
V12 26692 12 jul 17

MESA BILLAR DE CARAMBOLAS, grande, Brunswick, con bolas de campeonato; casi nueva. Se vende por la mitad con taquera y demás utensilios. San Ignacio 21 (café).
V12 26405 11—17 Julio

BILLARES: VENDO DOS MESAS DE Viuda 5¼x11; y dos de Chicago, nuevas y completas accesorios. Se dan baratas. Calle Almendares y San Manuel, Marianao Telf. FO-7956.
V12 24880 3—18 Julio

BILLARES: VENDO MESA REGINA 4½x9. Costó, hace seis meses, $700, en $200 con su juego bolas sin estrenar. Véala hoy mismo. Eladio. Monte 124.
V12 27100 15—19 Jul.

SE VENDEN 110 TEJAS ASBESTOS Dor'n usadas. Oficios 82. Teléfono M-2781.
V12 27122 15—18 Jul.

DINERO E HIPOTECAS

Se Ofrece

DINERO
Doy grandes y pequeñas cantidades en hipoteca desde el 6% en adelante para la Habana y sus barrios; también tengo para los Repartos. Operación rápida y absoluta reserva.
JULIO C. GRANDA
Obrapía 33, Telfs. M-5921 y F-5759
Z s. o. 25937 8 agosto 7

DESDE 3% AMORTIZANDO
DESDE 5% SIN AMORTIZAR
Dinero s/. Hipotecas
TIEMPO 2 ó MAS AÑOS a voluntad de Vd.
PAGAMOS NOTARIA
A-4358 M-6263 Altos Droguería SARRÁ
25783 7 jul 17

Tenemos Grandes
Y pequeñas cantidades de dinero para hipotecas al mejor tipo, sobre fincas, casas en laHabana, Marianao y sus barrios, para fabricar. Martínez y Prieto O'Reilly 23. A-6951.
Z. 106 Indf. 30 en

DINERO E HIPOTECAS

DINERO
Ofrezco dinero en primeras hipotecas en partidas de 1.000 a 5.000 pesos, y también en pequeñas cantidades sobre muebles, automóviles, etc. El más módico interés y rapidez en las operaciones. Luis Hernández, Empedrado 35 altos. Telf. M-6864.
Zso. 23234 25—25 Julio

SE VENDE UN CREDITO EN PRImera hipoteca, cantidad 1.200, tiempo: dos años. Informan en Monserrate 151, teléfono M-5897.
Z 26852 14 jul 19

¡DINERO! ¡DINERO!
CONSULTORIO Y CENTRO MERCANTIL DE LA HABANA
Nos hacemos cargo de llevarle sus libros por módica cuota por expertos tenedores de libros; compra-venta de establecimientos, casas, solares, hipotecas, tramitamos inscripciones de nacimientos, matrimonios, divorcios, ciudadanías, pasaportes, licencias, desahucios y reclamaciones civiles y mercantiles. Director, José A. Fernández, Procuradores. Gerardo Vázquez, Enrique V. Machado Trocadero 99; Telf. M-1631.
Z 25738 7 jul 17

DAMOS DINERO SOBRE JOYAS y objetos de valor, con módico interés. Compramos oro y platino. Neptuno 199, esquina a Lucena. Telf. U-5154. Díaz y Chao.
Z 25173 4 agosto 3

¿TIENE DINERO PARA INVERTIR?
No pierda sus intereses. Nosotros lo podemos colocar en primeras hipotecas, con buena garantía e interés, sin gasto alguno para usted. Véanos en Cuba 21-A. A-7150. Villamarín y Vallongo.
Zst. 25296 5—20 Julio

PRESTAMOS DINERO EN 24 HORAS a grupos de empleados y damos grandes facilidades de pago. Cuba 33, Banco Nueva Escocia. Departamento 202. Sr. González.
Zso. 23225 25—25 Julio

PARA EL HOGAR

PH-1. Comidas a Domicilos.

TENIENTE REY 27. COMIDAS SAbrosas para familias, se sirve a domicilio con prontitud y esmero. Se admiten abonados al comedor. Precios de situación. Vista hace fe. Teléfono M-5139.
PH1 24606 1—16 julio

COMIDA A DOMICILIO, A CORTA Y larga distancia. Hora fija. Variación diaria: española y criolla. Servicio rápido, en máquina. Teléfono: M-6795.
PH1 26845 14—29 Jul.

PH-2. Reparación de Muebles.

¿QUIERE USTED DEJAR SUS MUEBLES NUEVOS Y MODERNOS?
Llame a la Isla de Cuba, F-1451. Esmaltamos y laqueamos, barnizamos o enceramos; tapizamos; cambiamos de colores de esmalte a caoba, y nogal, admitimos muebles en pago de reparaciones. También hacemos compramos, cambiamos y reparamos muebles. 23 número 245, esquina a F. Telf. F-1451.
PH 2 26335 10-20 julio

SE COMPONEN MALETAS
"Casa Romero". Monserrate 29, frente al Palacio Presidencial. Telf. M-3916
PH2 26563 12—17 Jul.

REPARACION MUEBLES, CASA Pardo, U-5761. Barnices muñeca fino, esmaltes Duco, decoraciones, pinturas mimbres a vapor, dorados, tapicerías. Azogamos lunas, reformamos y envasamos muebles. Garantizamos nuestros trabajos. Precios baratísimos. San Rafael número 130.
PH2 24330 30 jul 30

SE ARREGLAN MUEBLES "EL ARTE"
Taller de reparación y reconstrución de muebles. Envases y embarques. Especialidad en pinturas, barnices y tapicería. Calle I núm. 69, casi esquina a Calzada. Telf. F-2312.
PH2 4706C 17—17 Julio

PH-3. Pinturas e Instalaciones

NEVERAS, MIMBRES. ESMALTO sistema Duco, igual que la fábrica. Barnices muñeca fino, esmaltes en general. Tapizamos y envasamos muebles. Precios baratísimos. Aniceto Calvo. A-3111. San Rafael 83.
PH3 25014 3 agosto 2

ELECTRICISTA INSTALADOR: SE hace cargo de bombas por ... mensuales; traslados de lámparas e instalaciones sanitarias. Enrique Yañes. Arango núm. 45. Teléfono X-2020. En la misma, se vende un diferencial triple Yale, de cinco toneladas.
PH3 25555 7—6 Agosto

PARA LAS DAMAS

PD-1. Peluqueros.

PEREZ: PELUQUERO EXCLUSIVAmente a domicilio. Damas, niños y caballeros, a 40 centavos. Teléfono M-8768.
PD1 24698 2—17 Julio.

PARA LAS DAMAS

DAVID: EX-PELUQUERO DE GALIA y de la Americana, ofrece sus servicios a domicilio. Corte de melena, 60 cts. Ondulación Marcel o agua secada, $80 cts. Teléfono M-6868.
PD1 25554 7—7 Agosto

PD-5. Especialidades

EXCEMICIDA DE MADAME SENtouré. Maravillosa pomada francesa, infalible para excemas, herpes, psoriasis, granos, fístulas. Poderoso específico para llagas, úlceras crónicas. Curas asombrosas. Venta: Sarrá, Jahnson, Taquechel. Depósito: Máximo Gómez 412. Dr. Moriet.
PD-5 G-8 Ador. Indf.

PD-6. De Interés para las Damas

"EL PENSAMIENTO". CALZADO A medida; hecho a mano. Especialidad para pies delicados o defectuosos. Pasamos a domicilio. No cobramos el lujo. Calzada del Cerro 771. (Frente a la iglesia). Telf I-6157.
PD6 5306 21 jul 21

MANTONES DE MANILA; MANTIllas; peinetas españolas; trajes típicos de todas naciones; pinturas, maquillajes para artistas de teatro y de cine. Alquiler de disfraces para carnaval, de todas clases y estilos, los alquila PILAR, Virtudes 28, entre Aguila y Amistad. Teléfono M-9392.

FUERA CANAS. OBTENGA UN hermoso color negro o castaño usando "La Favorita", tintura instantánea y vegetal a base de Quina. Estuche, $1. De venta en boticas y sederías. Depósito: Peluquería PILAR, Virtudes 28. Teléfono M-9392.

CORTE DE PELO A SUS NIÑOS por expertos peluqueros, estilo americano y francés. Niños, 50 centavos. Niñas, modelo "Garzón"; niños, "Juana de Arco", 50 centavos. Señoritas, 80 centavos. Peluquería PILAR, Virtudes 28. Teléfono M-9392.

"PILAR": PELUQUERIA DE SEñoras y niños. Peinados, $1. Masajes, 50 centavos; manicure, 50 centavos; lavado de cabeza, 50 centavos; teñido del cabello, des. de cinco pesos. Trenzas, moños postizos, cabello. Virtudes 28. Teléfono M-9392.
PD6 23319 25—25 Julio

LABORES
Se hace toda clase de labores a precios módicos. Telf. F-5658.
PD6 26899 14—19 Jul.

EXPERTA MODISTA: ME HAGO cargo de toda clase de costuras. Precios módicos. También corto y entallo vestidos sólo por un peso. Doy clases prácticas a domicilio. Teléfono A-9504.
PD6 27123 15—18 Jul

PARA CABALLEROS

HERNIAS
Vendaje especial, cómodo y sencillo Fajas reductoras. Corsets para desviación de la columna vertebral y aparatos para toda clase de imperfecciones. Emilio P. Muñoz. Ortopédico. 20 años establecido. Consulado 89-D. Teléfono A-9559.
K. 411 30d v. 13 my

ENSEÑANZAS

E-1. Academias.

GRAN ACADEMIA DE CORTE NACIONAL
SISTEMA "SERRA"
Damos títulos de profesoras en un mes. Admitimos pupilas y medio pupilas. Clases por correspondencia, día y noche, domicilio Vendemos el valioso método Serra. Lealtad 82. M-6846. Paquita Serra.
E1 26136 9-8 agosto

ACADEMIA MANTICI: CLASES DE piano; violín; mandolina; solfeo; en la academia, colegios particulares y domicio; meastros y maestras. San Lázaro 309-A. Telf. U-4297.
E1 26912 14—21 Jul.

ACADEMIA MARTI. CORTE, COStura, corsets, sombreros, flores. Y toda clase de labores. Dirigida por la señorita Carmen Fernández, Apodaca número 43, altos. Telf. M-2774. Habana.
E1 26979 14 jul 29

MANRIQUE DE LARA
La Academia mayor de la Habana
Fundada en 1916: Comercio, Bachillerato, Ingreso a las Escuelas de Ingeniería y Veterinaria; idiomas, primera enseñanza. Internado para varones. Medio internos y externos, de ambos sexos Hágase taquígrafo-mecanógrafo, o tenedor de libros. Cientos de alumnos diplomados, empleados por nosotros en Bancos, casas comerciales y notarías. Clases de día y de noche. Pida prospectos e informes por correo o por teléfono. Cuba número 58. Teléfono M-2766.
E1 4750C 2—2 Agosto

ENSEÑANZAS

"INSTITUTO COMERCIAL": DIA y noche. Teneduría, Aritmética, Caligrafía, Redacción, todo $5.00 mensuales. Inglés, Taquigrafía Pitman, Mecanografía, Ortografía, 5 pesos. Diploma y empleo final. Primera Enseñanzt, pupilaje. Belascoaín 195. Teléfono M-1803. Pida folleto.
E1 22580 21—21 Julio

LUIS B. CORRALES
Director de la Gran Academia Comercial, de Idiomas, Taquigrafía y Mecanografía, premiada en el Concurso Profesional de 28 de Mayo de 1922, y que más expertos tenedores de libros ha dado a Cuba, trasladó esta Academia a la calle de Aguila 96 entre S. José y Barcelona. Clases de día y de noche. El que presenta en el Comercio o la Banca las títulos que expide esta Academia no necesita más recomendación.
E1708 Indf. 1 Ag.

ESTUDIE POR CORREO
Con absoluta perfección: Aritmética, Teneduría de Libros, Mecanografía, Taquigrafía, Ortografía, desde cualquier parte de la República. Sistemas eminentemente prácticos, distintos a cuantos pudiera conocer; sorprendentes resultados. Cientos de alumnos satisfechos, nuestra mejor garantía. Solicite más detalles por Correo y se convencerá. Gran Academia "Mercurio" Dragones 42. Habana.
E1 24505 1—16 Julio

Academia de Inglés ROBERTS
MALECON 31
Clases nocturnas; $5.00 mensuales—Clases particulares por el día en la Academia y a domicilio. ¿Desea usted aprender pronto y bien el idioma inglés? Compre usted el METODO NOVISIMO ROBERTS, reconocido universalmente como el mejor de los métodos hasta la fecha publicados. Tercera edición pasta $1.50.
E1 1283 Ind. 1 Jun.

ACADEMIA CORTE ALEMANY
Hágase rápidamente excelente cortadora, aprendiendo el facilísimo y moderno sistema Alemany, el mejor de la Habana. Será modista afamada. Confeccionará trajes "chic" parisién. Cortará probará sin retocar nada. Graduamos con título Profesora. Clases domicilio y correspondencia. Virtudes 41. Admitimos internas y media internas. Teléfono M-2065. Directora.
E1 26499 11 agosto 10

BAILES WILLIAM
Aprenda son, danzón, foxtrot, pasodoble, vals, 5 bailes, $10; son y danzón, $5. Con derecho a clases hasta aprenderlos. Bailes españoles, castañuelas, bailes teatrales. Casa particular. William M-3643.
E1 26626 12 agos 11

ACADEMIA CENTRAL PARRILLA
Autora y Directora, Felipa Parrilla de la Llana. Clases de corte costura, corsés; bordados a mano y en maquina; sombreros; pinturas y toda clase de labores. Todo puede aprenderse rápidamente con este Sistema; único en su clase. A fin de curso se da valioso título. Clases por correspondencia, garantizando la enseñanza. De venta el método "Parrilla" y útiles para el corte. Empedrado 81, esquina a Monserrate.
E1 25875 8 jul 16

E-2 Colegios

COLEGIO SAN ELOY
Pupilos desde $18.00 al mes. Primera Enseñanza. Preparatoria. Bachillerato. Idiomas y Comercio. Se admiten internos medio internos o externos. Calzada del Cerro núm. 620 Habana. Teléfono I-6002. Pida prospectos
E2 88 17 jul 21

E-5 Profesores

PROFESORA FRANCESA
Graduada de la Universidad de París
Da clases de Francés y Literatura a domicilio y en su Academia. Calle 4, número 253 entre 25 y 27. Vedado Teléfono F-2658.
E-5 1862 Indf 1 sept

INGLES
Enseñado por profesora americana. Sorprendentes resultados en pocas semanas. El discípulo leerá, escribirá y hablará el inglés en breve tiempo. Lecciones a domicilio también. Miss Kapan. Gran Hotel, Teniente Rey y Zulueta. M-9896.
E5 26888 14—13 Agosto

PROFESORA DE PIANO, SE OFRECE para dar clases de piano, solfeo y teoría en sucasa y a domicilio. Srta. Zayas, Zulueta 71. Telf. M-4630.
E5 26897 14—16 Jul.

PREPARACION PARA EXAMENES inglés, del Instituto y Normal. Nuestros alumnis ingresaron con nota de Sobresaliente. No pierda tiempo y dinero. Damos clases prueba semanales, gratis: martes, jueves, sábado, 8 p.m. Clases domicilio, particulares. Academia, Malecón 59, 9.30 a.m. 2 a 4 p.m.
E5 26890 14—17 Jul.

PROFESORA DE CORTE Y COSTUra sistema Serra, títulos de profesora en un mes, me hago cargo de costura en mi casa; saco moldes a medida. Precios económicos. F-3011.
E5 26985 14 jul 17

FRANCES
Clases particulares y colectivas por el profesor F. B. De Chatton, cinco años de práctica en la Berlitz School of Languages. Precios de situación. Academia en Edificio Abreu, apartado 414; O'Reilly y Mercaderes.
E5 26950 14 agos 13

ENSEÑANZAS

PROFESORA INGLESA
Tiene algunas horas disponibles para dar clases colectivas o en su casa. También prepara discípulas para los exámenes. Llamen al F-5413.
E5 25087 4—16 Julio

PROFESORA FRANCESA: NUEVO método para la conversación; plan fácil y rápido. Referencias inmejorables. Ofrece sus servicios a la sociedad habanera. U-5388. Espada 11, altos.
E5 26024 9—24 Julio.

PROFESORA GRADUADA EN LONdres; tiene muchos años de experiencia; da clases en casa particular o en su casa; teléfono F-6534.
E5 24978 3 agosto 2

A DOMICILIO: CANTO Y PIANO; repertorio en seguida, $15; también instrucción y taquigrafía; todo dos horas diarias, $33; en su casa, canto, $5; O'Reilly 53; altos.
E5 25630 7—16 Jl.

CLASES DE INGLES: PARTICULAres y colectivas. Se prepara para los exámenes del Instituto. Precios moderados. Virginia Burtner, profesora americana. Edificio Gómez, Morro y Genios. Telf. A-4604.
E5 26230 10—25 Jul

INGLES, FRANCES, ENSEÑA PROfesor extranjero; diez años enseñando en Habana. Conversación, gramática; traducciones; clases individuales; clases limitadas colectivas, $5 mensuales. Amistad 70, esquina S. Miguel. A-0584.
E5 26546 12—117 Jul.

DE INTERES PARA NORMALISTAS, maestras y auxiliares de Kindergarten: Profesora titulada de Dibujo, tiene discípulos que desean abarcar lección formando grupos. Clases nocturnas. Precios convencionales. Se garantiza la enseñanza. FO-7855. De 1 a 9 p.m.
E5 26422 11—18 Jul.

PROFESOR DE INGLES: DR. VRETtos. Ofrece sus lecciones de idioma inglés a domicilio o en su casa. Método práctico de conversación. Adquisición rápida del idioma. Precios convencionales. Industria 100 altos. Teléfono A-4951.
E5 26218 10—25 Julio

INGLES: TENEDURIA; TAQUIGRAfía (inglesa y española); Ortografía. Mecanografía; Matemáticas; Dibujo Lineal y Mecánico. Enseñanza a domicilio por el profesor F. Heitzmon. Honorarios, 11 pesos mensuales individuales; 6 pesos colectivos. Se darán más informes por escrito o personales, en Reina 30 altos.
E5 1305 16—18 Jn.

MAESTRO AMERICANO DE INglés, abogado con certificado de la Universidad de Yale. Clases particulares y colectivas ($5.00 mensuales). Teléfono I-3451.
E 5 14730-73 15 Julio 73

PIANO Y SOLFEO. DOY CLASES. También a domicilio. En poco tiempo tocará lindas piezas y será profesora estudiando por mi práctico sistema. A-0225. Precios económicos.
E5 4764C 5 agosto 4

EL DR. SERAPION DAKA, EN LAS vacaciones cursos de inglés y Preparatoria para el Instituto. Escuela de Comercio. Comadrona, etc. Garantiza éxito. Gervasio 116, altos.
E5 26287 10—25 Julio.

PROFESORA DE PIANO: CLASES A domicilio. Trata personalmente. Dirijan tarjeta Señorita Luisa López, Egido 55, altos. Enseguida pasará por su casa. Precios convencionales.
E5 25681 7—22 Julio

PROFESORA FRANCESA
Con inmejorables referencias. Da clases de su idioma en su casa o domicilio. Teléfono M-8551.
E5 26589 12—22 Julio.

MISS VIRGINIA BURTNER OFREce a sus discípulos una oportunidad especial para practicar conversación en inglés con diferentes profesoras americanas, cinco días a la semana, tarde y noche, sin mayor costo para ellos, los que deseen sólo conversación pueden inscribirse por precio moderado. Edificio Gómez, Morro y Genios. A-4604.
E5 26611 12 jul 19

CLASES PARTICULARES
Por horas, y por profesor con práctica de 25 años. Ingreso y primer año del Instituto. Comercio 17 número 233, Vedado, teléfono F-5594, señor Blanco.
E5 25983 8 jul 17

PROFESOR MERCANTIL: CLASES particulares y a domicilio. Contabilidad moderna; Cálculos mercantiles; Inglés; Francés; Taquigrafía Pitman; Ortografía; Mecanografía; Caligrafía; Enseñanza elemental y superior. Teléfono A-9621.
E5 25801 8—18 Julio

E 6 Institutrices

INSTITUTRIZ AMERICANA, CON las mejores referencias, desea colocarse en casa de familia cubana, como goberness, viviendo en la casa o para dar clases por horas. Llamar por teléfono a Ruth Mc Leran en Havana Post.
E6 26895 14—21 Jul.

DE INTERES GENERAL

ZALDO & Co.
Cuba 76-78, Habana
CORREDORES
Hipotecas por cuenta ajena. Administración de bienes. Compra venta de valores y fincas.
Agentes comisionistas, representantes de The Fine Art General Insurance Co. Ltd. Compañía Inglesa de Seguros contra incendio. Hermann Paulsen, Ilnenau, efectos para laboratorios y farmacias.
1— E2442 Indf. 18 Oct.

JOSE GARDELL GARRIGO
Contratista de obras; construye; amplía y repara casas y adapta locales para industrias y comercios; pídame presupuesto; Santa Irene 105. teléfono I-2696.
1 24315 30 jul 30

ARMANDO CERVIÑO: SE LE SOLIcita en Salud 142 esquina a Marqués González, segundo piso, derecha, para un asunto que le interesa.
I 26849 14—16 Jul.

FOLLETIN 77

PAUL BOURGET

EL DEMONIO DE MEDIODIA

VERSION CASTELLANA
POR
M. R. BLANCO-BELMONTE

Esta obra es de «La Moderna Poesía» y «Cervantes», Obispo 135 y Galiano 62

que podía sacarme todo el dinero que quisiera. Pero no se vende. Y además odia a Savignan, ¡ah, con un odio magnífico! Tal vez su periódico sea menos desinteresado que él. Por si acaso, me avistaré con el administrador... Por de pronto, a pensar en el proceso. «¡Al Palacio de Justicia!», ordenó al conductor del automóvil de alquiler que estaba esperándolo en la Avenida de Montsouris. «Si Delattre refunfuña, cambio de abogado.» El odio volvía a dominarlo, ante la idea de la acción judicial. «En fin, el petardo está encendido. Dentro de pocos días Savignan será un guiñapo.»

XIV

TERESA ANDRAULT

—«¡Teresa!», gritó Fauchon, en cuanto salió el visitante y cerró la puerta. «Teresa!»

La esposa del sacerdote, a la cual éste llamaba con acento autoritario ya, asomó al pasillo, con las mangas recogidas y un delantal de cocina anudado al esbelto talle, y, enseñando las manos, contestó:

—«Allá voy dentro de un instante. Estoy ayudando un poco a la Hermana Marcelina.»

—«Ven ahora mismo, como quiera que estés» insistió Fauchon.

—«¿Qué ocurre?», preguntó Teresa, obedeciendo al mandato. Y, con ansiedad reveladora de las alarmas secretas en que vivía, añadió: «¿Hay alguien enfermo en mi casa, papá, mamá, Dominico? ¿Han venido para avisarme?...»

¡Cuán pálida y demacrada estaba! ¡Qué expresión nerviosa en el movimiento de los párpados y en las calenturientas pupilas! La voz le faltó al formular este ruego que ensombreció más aún el sombrío rostro del renegado. Risa cruel contrajo su boca irritable, y, mostrando el paquete de cartas que tenía en la mano, rugió:

—«No se trata de tu familia. Acaban de traerme ésto. ¡Sí, ésto! ¡Mira bien! Son cartas amorosas, ¿me oyes? ¿De quién? De Savignan. ¡Cartas amorosas de Savignan!»

—«¿Cartas amorosas del señor Savignan?», repitió Teresa estupefacta.

«Sí», continuó Fauchon, «dirigidas a una mujer casada de la cual es amante. A su edad, con las ideas que profesa, mejor dicho, con las que aparenta profesar, ¿te parece bien?... Ayer leíste su artículo de El Germen. Te conturbó—no lo niegues, porque lo vi perfectamente—lo que decía acerca del celibato de los sacerdotes. Y a la misma hora, con la misma pluma y con la misma tinta ese señor escribía estas liviandades.»

Y, como Calvieres hiciera momentos antes, exhibió los documentos denunciadores y los extendió en la mesa. Tomó al azar una carta y comenzó a leer frases en alta voz, por encima del hombro de Teresa que, temblorosa, aprovechó el instante en que Fauchon volvía una hoja, para sujetarle la mano y decirle:

—«Detente. Sé caritativo. Es demasiado horrible. Me produce mucho daño...»

—«¡Bueno!», replicó Fauchon, «pues a mí me produce mucha alegría... Y no creo que falto a la caridad regocijándome de que tengamos aquí un arma para rasgar un ángulo del velo que oculta la verdadera fisonomía de la Iglesia romana. Es bueno y saludable que sea juzgada con arreglo a sus defensores. Ya se ve lo que son. Si permaneciesen en silencio, tendrían derecho a nuestro silencio. Pero se atreven a hablar, ¡y a hablar contra nosotros! Contra un Malaret, asceta que nunca se quita el cilicio. Contra un Chanut, modelo de abnegación, siempre inclinado hacia los humildes, hacia esos miembros dolientes de Jesucristo. Contra mí, que no he faltado nunca al noveno mandamiento ... Procediendo así, estos fariseos han merecido la picota. Savignan será puesto en ella.»

—«¿Qué quieres decir?», preguntó Teresa, tembiando. «¿No irás a servirte de esas cartas?...»

—«Sí. Para la manifestación de la verdad.»

—«¿Vas a publicarlas, a escribir respecto a ella?»

—«Pero esas cartas constituyen una propiedad.»

—«¿De quién?»

—«Una carta pertenece legítimamente a alguien, al expedidor o al destinatario; no sé a cuál, pero a uno de ellos. El señor Savignan no te las ha dado. La persona a quien están dirigidas tampoco te las ha dado. Luego proceden de alguien que las robó. Utilizándolas, te convertirías en cómplice de un robo. Sólo el hecho de guardarlas, contra la voluntad de su dueño, es un robo.»

—«Entonces ¿comete un robo el juez que ordena la incautación de las cartas de un delincuente, para probar el delito?»

—«Tú no eres un juez.»

—«Y el marido, ¿no es un juez? Pues el marido me ha entregado las cartas. Aquí está su tarjeta. ¿Tenía autoridad para apoderarse de ellas? Además», continuó Fauchon, imperativamente, «cuando se trata de las cosas de Dios, todos somos jueces. Y aquí se trata de cosas de Dios, puesto que este hombre»—y golpeó las cartas con violencia—«se declara adversario de la gran reforma católica, en la cual La Catacumba y Hakeldama son una etapa. Es preciso que no pueda volver a publicar infamias como su artículo de El Germen. No escribirá más. Y, si escribe, no tendrá quien lo lea. ¿Adónde iríamos a parar si permitiésemos a los impostores, cada vez que los cogemos con las manos en la masa, que se amparasen en el derecho que ellos han profanado?... ¿Hablabas de robo? Seducir a la mujer ajena, ¿no es un robo?... Usurpar la estimación pública, siendo un libertino y un corruptor, ¿no es un robo?... Soy sacerdote. Si el señor Calvieres llegase al confesonario a contarme que había tomado estas cartas de la mesa-escritorio de su mujer y que sentía escrúpulos, yo le diría: «Deséchelos. No ha pecado usted» Y tú, Teresa, no experimentes escrúpulos respecto a mí. ¿Crees en nuestra Iglesia, sí o no?»

—«Sí, creo», respondió Teresa.

—«¿Crees que debemos de ayudar con todas nuestras fuerzas a la renovación del Catolicismo romano en decadencia, a la resurrección de la palabra evangélica, tal y como la predicó Nuestro Señor, al Millenium? Esta es nuestra Cruzada, nuestra, y debemos continuarla: por el amor, cuando encontramos buena fe; por el hierro y por el fuego, cuando tropezamos con bribones y con hipócritas. ¿En nombre de qué respetaríamos a esos malhechores de pensamiento y de obras? En este caso concreto, y refiriéndonos a estas cartas, ¿en nombre del honor del mundo? Peró nosotros no somos del mundo. Nosotros no debemos ser del mundo, a imitación de Jesucristo, que no lo era y que lo proclamó muy alto. ¿Qué pidió al Señor, para sus discípulos, antes de morir? ¡«Santifícalos en la verdad!» La verdad quiere que, cuando encontremos a un falso profeta, a un sepulcro blanqueado, a un lobo disfrazado de pastor, lo denunciemos muy alto y demostremos que es. Yo lo denunciaré. Yo lo demostraré. Yo escribiré artículos, una serie entera de artículos, con estas cartas, y ese artículo de El Germen y cotejaré textos y pondré páginas frente a páginas. El mundo me juzgará según le plazca. Pero yo me habré santificado en la verdad.»

—«¿Y Jacobo Savignan?», insinuó Teresa.

Por el acento del fanático, había comprendido que era inútil discutir. Además, ¿qué argumentos iba a oponer a Fauchon, sino los de la moral común, de la cual ella, desde hacía años, se acostumbró a menospreciar las prescripciones, cuando se trataba del servicio de Dios? Al separarse de su familia, en las condiciones que lo hizo, ¿en qué principios se había fundado? ¿En el espíritu de mesianismo que invocaba el excomulgado, en la reforma radical de la Iglesia católica, obtenida a cualquier precio y por cualquier medio? Durante su largo y secreto noviazgo, ejercitó con excesiva constancia la imaginación en interpretar los conceptos: el servicio de Dios, la renovación y el Millenium, en el sentido que les daba el fundador de La Catacumba. Sin embargo su honor burgués se revelaba contra un incalificable procedimiento de polémica, y no pudo reprimir la protesta. Y la prolongaba y la renovaba pronunciando el nombre de Jacobo. En aquellos últimos días, pensaba con demasiada frecuencia en el muchacho, sabiendo cuánto la había amado y cuánto la amaba. También esta era otra forma de la terrible interrogación: «¿Me habré equivocado?» Mientras Fauchon le hablaba, había visto a aquel admirable hijo herido en su amado padre. Y contra esta visión se rebelaba y protestaba igualmente. Además, invocar a Jacobo, ¿no constituía el único medio de contener a aquel hombre enfurecido? Si Fauchon podía retroceder ante algo, era ante el dolor de su antiguo discípulo. Teresa sabía lo mucho que el maestro había mimado a su alumno.

Instintivamente lo evocó como dique, como salvación, sin sospechar que lastimaba otra herida en aquella sensibilidad enferma.

—«¿Por qué me hablas de Jacobo?», respondió Fauchon, con aspereza dolorosa. "Te he pedido que ni siquiera lo nombrásemos. Me ha abandonado. Reniega de mí, como San Pedro renegó de Jesús. No me hables más de él. Ha muerto para mí".

—"No ha muerto. La prueba de que continúa viviendo en tu corazón es que ya estás conmovidísimo y trastornadísimo sólo con haberme oído nombrarlo. ¿Por qué? Porque sabes bien que, al herir al padre, herirás al hijo. No harás eso, no. No podrás olvidar que has conocido a Jacobo cuando era un niño, que ha sido tu discípulo y que es, hasta cierto punto, obra tuya. No querrás infligirle la terrible prueba de que se vea obligado a despreciar a su padre".

—"¿Y si esa prueba es indispensable para su liberación? Sí, ¿y si hay en todo esto un designio providencial? Entre él y la Verdad no ha existido nunca sino ese padre indigno. Ese padre va a dejar de existir. Además", añadió, revelando así que el recuerdo de Jacobo le cohibía a pesar de todo, y que era ya, de antemano un motivo de remordimientos, "además, escriba o no escriba yo los artículos, Jacobo se enterará de lo que vale ese miserable. Calviéres quiere vengarse a toda costa. De no ser así, no habría venido a buscarme sin conocerme, para efectuar una gestión tan extraordinaria. ¡Piensa en el frenesí que suponen la visita, la entrega de las cartas y la revelación de lo ocurrido! Para él yo no era el testigo, era el ejecutor. Si yo me excuso, buscará a otro. Si no encuentra a nadie, acudirá a los tribunales de justicia, y aparecerán reseñas en todos los periódicos. Puedes tener por seguro que estas cartas se publicarán. Savignan está cogido por su delito. No se escapará. Será castigado hasta en su hijo, y el hijo será salvado por el mismo golpe que aniquile al padre. Estos rodeos son los caminos de Dios. No pretendamos oponernos. Resultaría inútil... ¡Ah, Teresa, qué impenetrables son los caminos de Dios!" — Y añadió, hablando consigo mismo: "O altitudo divitiarum sapientia et scientia Dei!

M.E.C.D. 2016

EJEMPLAR: 5 CENTAVOS | Centro Privado . . . . . M-7911 | DIARIO DE LA MARINA | Anuncios Clasificados: A-3333 | JULIO 16 DE 1930

VICISITUDES DEL DR. FERNANDO ASUERO EN PORTUGAL

LOS JARDINES Y PORTALES DE CAFES DEL VEDADO PUEDEN SER UTILIZADOS PARA PONER EN ELLOS MESAS Y SILLAS

Las gestiones realizadas en ese sentido por el señor Julio Blanco Herrera, se vieron coronadas por el éxito

CARTA DEL INGENIERO JEFE DE LA CIUDAD

Por su parte, el Centro de Cafés de la Habana se ha dirigido al señor Blanco Herrera testimoniándole su mayor gratitud

Las gestiones que a esos efectos ha venido realizando el Centro de Cafés de la Habana y el señor Julio Blanco Herrera, no ha traído sólo como consecuencia por todos aplaudida el que en nuestra Capital sean autorizados los Cafés al aire libre, sino que, además, ha sido la solución del viejo problema planteado en el Vedado, al negarse a los propietarios de Cafés que utilizaran los jardines y portales, los cuales resultaban de propiedad privada.

Para comprender el éxito de la gestión realizada, que beneficia extraordinariamente a los comerciantes y propietarios de todo el barrio del Vedado, basta saber que este era un problema que se debatía desde hace más de 10 años y que representaba la ruina de varios importantes comercios, que no podían prescindir del espacio destinado a jardín y portal. En esos repartos, que son los de San Antonio y Rebollo, las condiciones de autorización exige que cada inmueble tenga que dejar cinco metros de jardín y cuatro metros de portal, con lo cual la cesión representa nueve metros en todo el frente. Al prohibirse que los cafés y demás establecimientos utilizaran ese terreno sobre los cuales sus propietarios conservan la propiedad privada y que son utilizados por los demás poseedores de inmuebles, el problema adquiría proporciones de desastres, pues estos comercios están situados en esquinas y así la renuncia era por dos calles, quedando la fabricación reducida a la mínima expresión y sin poder desarrollar los negocios establecidos.

La Secretaría de Obras Públicas, atendiendo las gestiones del Centro de Cafés de la Habana, las cuales han tenido un decisivo cooperador en la voluntad inquebrantable y el buen deseo del señor Blanco Herrera, ha resuelto autorizar el uso de esos jardines y portales, siempre y cuando, y a eso se comprometieron los propietarios, no se instale lo que afecte al ornato comunicándoselo así al señor Julio Blanco Herrera con la carta siguiente:

Señor Julio Blanco Herrera.
Habana.
Señor:

Como resultado de diligencias practicadas al efecto el señor Secretario del Ramo ha resuelto que por tratarse de espacios destinados a jardín y portal privado en el barrio del Vedado, no hay inconveniente en que por los propietarios o moradores de los cafés situados en la calle 23 esquina a 12, se sitúen mesas y sillas en los mismos, siempre que esas mesas y sillas no desdigan del buen ornato de la Ciudad y teniendo en cuenta para realizar el serpicio de esos cafés las demás indicaciones que se le hicieron en el escrito de fecha 17 de Febrero último al acceder a la solicitud de colocar mesas y sillas en las aceras de Prado y San José.

Debo llamar su atención que no podrá realizarse en esos espacios de portal y jardín como consecuencia de la autorización contenida en este escrito, obra alguna que altere las condiciones impuestas al Reparto.

De usted atentamente,
(F.) Pablo P. Cartañá.
Ingeniero Jefe de la Ciudad en comisión.

Esta resolución ha robustecido aún más el sentimiento de simpatía que el Centro de Cafés de la Habana y sus componentes tenían para el señor Julio Blanco Herrera, el prestigioso industrial que con su ayuda ha sido piedra angular en el triunfo alcanzado.

Condensando esas expresiones la mencionada Corporación, que en los últimos días ha conquistado contínuos e importantes éxitos, los cuales con gusto reseñamos, ha enviado al señor Blanco Herrera la comunicación que copiamos:

Señor Julio Blanco Herrera.
Palatino.

Muy señor nuestro y amigo:

Una vez más, no obstante las innumerables en que en igual sentido lo hemos realizado, con gusto me dirijo a usted, con cumplimiento del unánime acuerdo de nuestra última Junta Directiva, de expresar le nuestra inmensa gratitud por su nueva prueba de simpatía y afectos hacia los miembros de esta Institución, al obtener, según nos comunica en su muy atento escrito de fecha 19, después de no pocas molestias, la autorización oficial de la Secretaría de Obras Públicas para la rehabilitación del derecho al uso de los portales con mesas y sillas en la Habana y el Vedado.

No sabe usted amigo Don Julio, el valor que tiene para nosotros el brillante éxito de sus gestiones, ya que nos ha resuelto un importante problema, el que desde hace tiempo ocupaba nuestra preferente atención.

Por ello considerará cuán sincera ha de ser esta expresión de gratitud que nos obliga a continuar considerándolo como el primero y el más afectuoso amigo con que cuenta esta sociedad.

Acepte pues, tan sincera y merecida demostración de agradecimiento y el testimonio de nuestra más alta distinción y personal aprecio.

Muy atentamente,
Centro de Cafés de la Habana.
(F.) Antonio Puente,
Secretario.

Por su parte los comerciantes del Vedado también han manifestado su reconocimiento a la ayuda del señor Blanco Herrera, gracias a la cual actualmente se encuentran libres de un peligro contra el que han tenido que combatir denodadamente durante varios años.

LA VIZCONDESA DE SAN ANTONIO FUE CONDENADA

Simuló haber dado a luz una niña a fin de que heredase

EN CONTRA DE LA FAMILIA

Ha sido condenada a cuatro años de prisión correccional

MADRID, julio 15. (AP) La Vizcondesa viuda de San Antonio, que simuló el alumbramiento de una niña para hacerla pasar por hija suya y del difunto vizconde de San Antonio, ha sido condenada por la Audiencia de esta capital a la pena de cuatro años de presidio e indemnización de diez mil pesetas.

Se ha comprobado durante la instrucción de la causa primero y del juicio oral después, que el delito se cometió por mutuo acuerdo entre el vizconde de San Antonio y su esposa, quienes deseaban tener un heredero para todos sus bienes y títulos y evitar que pasaran a manos de los demás familiares.

Los parientes del Vizconde, al fallecimiento de éste, reunieron datos concretos en los que basaron su acusación.

También ha sido condenada la comadrona que intervino en el asunto así como la madre que cedió su hijita para que pasara por heredera de la vizcondesa, a cuatro años y dos meses de prisión respectivamente.

Los abogados de los acusados han interpuesto recurso de casación ante el Tribunal Supremo por quebrantamiento de forma.

EL PRINCIPE HA INICIADO YA SU VIAJE A EUROPA

Fué en automóvil a Perpignan y allí ha tomado el expreso

SE DIRIGE A PARIS

Estará allí tres días y luego hará extenso recorrido

BARCELONA, julio 15. (AP) El Príncipe de Asturias comenzó hoy su viaje en automóvil por Europa, visitando por vez primera muchos de los países de este continente. El heredero del trono salió en las primeras horas de la tarde, acompañado de su séquito, en dirección a Perpignan, esperando llegar a esa ciudad a las siete. Será recibido en ese lugar por el Embajador de España, Quiñones de León, y ambos seguirán juntos viaje a París en tren.

Después de tres días de estancia en París, el Príncipe realizará una larga excursión por la capitales europeas en automóvil.

SALIO DE PERPIGNAN EN EL EXPRESO

PERPIGNAN, Francia, julio 15. (AP) El Príncipe de Asturias llegó en la tarde de hoy a esta ciudad, procedente de Barcelona. Tomó a las 7:53 el expreso de París en compañía de su séquito.

ESTADO DEL TIEMPO EN ESPAÑA

MADRID, Julio 15. (AP.)—Reina un intenso calor en toda España. Las temperaturas máxima y mínima en Madrid durante las últimas veinticuatro horas, han sido 33 y 18 respectivamente; en Barcelona, 26 y 19, en Málaga, 26 y 20 y en Alicante, 33 y 18.

El señor Emilio Portes Gil, ex presidente de México, al llegar ayer a la Habana con su familia

EL DR. ASUERO NO ENTRO EN LISBOA NI SE DEJO VER

Disgustado porque no se le permitía hacer curaciones

REGRESA DE LA ARGENTINA

En Funchal hizo varias demostraciones de su método

LISBOA, Julio 15. (AP.)—Hoy llegó a esta capital, procedente de Buenos Aires, el doctor Fernando Asuero, a bordo del trasatlántico «Asturias». Inmediatamente las autoridades le notificaron la decisión, adoptada a solicitud de la Asociación Médica de Portugal, de que como extranjero no tenía derecho a ejercer la medicina en territorio portugués, ya que su título español no está revalidado en el país.

Al saberlo, el doctor Asuero montó en cólera, diciendo que no desembarcaría en Lisboa, como pensaba y que seguiría viaje a Vigo.

En el muelle una muchedumbre intentó celebrar una manifestación en favor de Asuero, pero la policía no le permitió realizar nada. Además, Asuero no apareció en la cubierta del «Asturias».

Al hacer escala el «Asturias» en Funchal, Islas Madera, el doctor Asuero, ignorando la prohibición del Gobierno, realizó varias intervenciones según su método.

ACTA DE UN EXTRAVIO

El acta levantada por la Sub-Estación de Policía de Luyanó con motivo de la pérdida del título del chauffeur Pedro Diaz y Rojas, número 21209.

BELLO DESFILE EN BARCELONA

Asistieron el Infante y las autoridades de la capital

BARCELONA, julio 15. AP. Esta noche se ha celebrado la Fiesta Marítima, último de los actos y festejos de la Exposición de Barcelona, y la cual ha clausurado el gran certamen. El puerto aparecía engalanado con iluminaciones. Todos los buques estaban empavesados, presenciando la fiesta una gran multitud.

Asistieron el Infante Don Carlos, Capitán General de Cataluña, el comité en pleno de la Exposición, el Ayuntamiento y las demás autoridades. Dada la señal mediante un fuerte cohete detonante, comenzó el lucido desfile marítimo, abriendo la marcha una embarcación iluminada en la que iban los prácticos del puerto, siguiendo un centenar de canoas de remo, pertenecientes al Club del Mar, al Real Club Náutico y al Real Club Marítimo.

Seguía un remolcador con banda de trompetas y a continuación doscientas embarcaciones de motor, entre las cuales se destacaban una góndola veneciana, una galera romana, la reproducción de la carabela colombina Santa María, y una barcaza de Egipto. A todos llamó la atención la artística barcaza presentada por Valencia, con alegorías regionales.

Cerraba la marcha una motora que conducía la imagen de la Virgen del Carmen, a la que daban guardia de honor los marinos del cañonero Laya. Terminado el desfile, comenzaron los fuegos artificiales, y con el último quedó clausurada la gran Exposición de Barcelona.

LA DIRECTIVA DE LA ASOCIACION DE DETALLISTAS TOMO VARIOS ACUERDOS

Fué designada la comisión mensual permanente. Un informe de la Comisión de Beneficencia. Exito de varias gestiones

En su local social de la calle de Chacón número 25, se reunió la Junta Directiva de la Asociación de Detallistas de la Habana, presidiendo el señor Manuel Infiesta, presidente p. s. r. y actuando de secretario el señor José Pérez.

El presidente declaró abierta la sesión, ordenando la lectura de la Convocatoria y Orden del Día, que fueron aprobados; leyéndose después por el secretario el acta de la sesión anterior, la cual fué aprobada por unanimidad.

Se dió lectura al informe de Tesorería correspondiente al mes de Junio anterior, el que comprende el balance de las operaciones realizadas, aprobándose.

Después se leyó y aprobó el informe rendido por el señor secretario, de los trabajos y gestiones realizadas por el Departamento Legal y por las Oficinas de Secretaría, correspondiente al mismo mes.

Se dió lectura al informe de la Comisión de Propaganda, correspondiente a los asuntos tratados en su última reunión, aprobándose definitivamente la inclusión en las listas sociales de las solicitudes de ingresos de socios de número, que en principio había aprobado la Comisión.

A propuesta de la misma comisión la Junta Directiva acordó aprobar dos recomendaciones que se le hacía de vital interés para los asociados, una relacionada con la defensa de sus intereses y otra para consolidar el comercio existente dada la gran competencia ruinosa que actualmente se desarrolla.

La Comisión Mensual Permanente, informó de los trabajos que verificó el mes que finaliza el día de la Junta, todos con éxito para los asociados que encomendaron la gestión, dándose la Junta por enterada; y pasándose a nombrar a los que han de componerla para el mes siguiente, recayendo la designación en los señores José Fernández Menéndez, Isidoro Muñoz y José González Fernández, vocales de la directiva.

Se dió a conocer un informe rendido por la Comisión de Beneficencia, relacionado con la solicitud de socorro de un asociado, acordándose aprobarlo y recomendarlo a la Junta General, conforme a lo dispuesto en el Reglamento.

El señor Antonio G. García informó del resultado de la visita que hizo una comisión a los fabricantes de chocolates, relacionada con los cupones que utilizan esos industriales, para obsequiar a sus consumidores, dándose la Junta por enterada.

El propio señor informó que la misma comisión visitó a los fabricantes de la Coca Cola Co. para tratar del precio del envase de las botellas de ese producto, saliendo muy complacidos, por haber accedido la empresa a lo solicitado faltando solamente algunos detalles de organización para que sea puesta en práctica, tan beneficiosa variación para los detallistas.

El señor Celestino Vázquez informó del resultado de una comisión que le fué encomendada en unión de dos compañeros más, dándose por enterados los presentes.

Por mediación del señor José Gallego, miembro de la Comisión de Inteligencia Comercial, se conocieron los asuntos que les fueron encomendados en el mes y la Junta, después de oir sus manifestaciones, se dió por enterada.

Después se dió lectura a la correspondencia cruzada en el mes, que fué numerosa, aprobándose unas y acordándose la contestación que debe recaer en otras.

Se acordó felicitar al compañero Félix González, por una carta que suscribe, relacionada con el concurso del Jabón Candado, acordándose pasarla a la general, para conocimiento de todos los asociados y que acuerde lo pertinente.

Por la presidencia se dió cuenta del estado de las negociaciones con la Unión de Dependientes de Víveres al Detalle, relacionadas con la jornada mercantil, tratándose ampliamente el particular y aprobándose la actuación de la comisión.

Una proposición del compañero Manuel Prado sobre protección a los detallistas a quienes les afecte las competencias ruinosas que les planteen comerciantes poco escrupulosos, se acordó pasarla a la Comisión de Inteligencia, para que informe de la viabilidad en una próxima Junta.

Ultimamente se acordó dirigir peticiones a algunos industriales, pidiéndoles rectifiquen su proceder, en las operaciones que realizan, por perjudicar a los detallistas, pues de lo contrario éstos sabrán utilizar los medios legales para la defensa de sus intereses.

LA REGULACION DE LOS CAMBIOS

El comité ha comenzado ya a funcionar en el B. de España

MADRID, julio 15. (AP) En el Banco de España ha comenzado a funcionar hoy el Comité Regulador e Interventor de los Cambios en Monedas extranjeras en el cual están representados todos los bancos importantes de la nación. Este Comité intervendrá en la compra venta de divisas extranjeras y en la captura de créditos y recibirá diariamente un informe de todas las instituciones bancarias españolas acerca de las operaciones de cambios que realicen.

HOY COMIENZA A ACTUAR EL COMITE INTERVENTOR DE LOS CAMBIOS

MADRID, julio 15. (A. P.)—En el Consejo de Ministros de hoy expuso el ministro de Hacienda, señor Argüelles, las condiciones en que se encuentra la peseta y las medidas tomadas para impedir su depreciación.

Firmado por el Rey el decreto creando el Comité Interventor de los cambios, quedan resueltas todas las dificultades que oponían cinco grandes bancos de Madrid para el funcionamiento de aquel organismo, anunciando el ministro de Hacienda que el miércoles tomarán posesión de sus cargos los comisionados, empezando a actuar sin pérdida de tiempo, aunque limitándose por ahora a intervenir en todas las operaciones de compra de divisas, sin adquirir libras esterlinas para sostener la peseta.

RAMON FRANCO NO REINGRESA

Fundará una escuela de aviación civil en Madrid

MADRID, julio 15. (AP) En breve el comandante Ramón Franco establecerá una Escuela de Aviación Civil en Madrid con avionetas y otros aparatos que ha adquirido a ese fin. Ha declarado que espera despertar la afición de mayor número de españoles por la aviación agregando que ha renunciado definitivamente a reingresar al servicio del estado.

EL VERANEO DE LOS INFANTES

Don Alfonso y doña Beatriz en San Lúcar de Barrameda

SANLUCAR DE BARRAMEDA, Julio 15. (AP.)—Procedentes de Madrid han llegado a esta ciudad los Infantes don Alfonso y doña Beatriz de Orleans con sus hijos los Infantes don Alvaro, don Alonso y don Ataulfo.

El propósito de los Infantes es pasar la temporada veraniega en estas playas.

TITULOS EXPEDIDOS

—Antes de retirarse de su despacho el rector Dr. Inclán, firmó los títulos de doctor en Derecho Civil a favor de Miguel A. Pérez León, Raúl Lorié Romeu, Valentín González Pedroso y Orlando Fraga Marcos. De Dr. en Farmacia a nombre de María Sardiñas Hernández, Manuel Solsona, Angel Miyares Rojas. De doctor en Medicina a favor de Carlos Tabares Boy y de Dr. en Cirugía Dental a nombre de Antonio Valdesuso del Campo.

TITULOS DE ENFERMERA

—El Decano de Medicina doctor Rodríguez Molina, ha firmado los títulos de Enfermera, a favor de las señoritas Celia Rivieri Garay y Josefa Juliana Campillo y Aguado.

EL DUEÑO DE UN AUTOMOVIL

Pra saber quien es el dueño del automóvil chapa número 52477 se ha dirigido a la Alcaldía el Juez de Instrucción de la Tercera Sección.

LO QUE CONTIENE DE INTERESANTE LA GACETA

Se autoriza provisionalmente al señor Taylor W. Gannett, para que pueda ejercer las funciones de vicecónsul de los Estados Unidos en La Habana.

Extendiendo título de procurador público a favor del señor Arturo del Campo Robles, para ejercer en La Habana.

Aprobando la determinación del Supervisor del Departamento de Inmigración disponiendo la realización de obras en el Campamento de Inmigración con un costo de pesos 5.623.20.

Francisco Rey y Ramos, solicitan certificado de propiedad por la inscripción de la marca de comercio El Palacio de la Moda, para distinguir lámparas y muebles; Nutis y Gurian, de la marca Presidente, para distinguir pañuelos y ligas; Luis Camejo de la marca Galactógeno, para distinguir preparación farmacéutica; Alvarez, García y Compañía, de la marca Hispania, para distinguir zapatos; los mismos de la marca Campeones, para distinguir otros zapatos; Gerardo Mateo García, de la marca Universidad, para distinguir cepillos de dientes; Pablo J. Oliva, de la marca española 32972, para distinguir higos; el mismo de la marca 269.975, para distinguir máquinas de numerar; otra para distinguir maquinarias; otra para distinguir pesas; otra para distinguir pintura.

Decreto presidencial dejando sin efecto la comisión que se confirió a Alfredo Sardiñas Zamora en el cargo de vice-director del Instituto de La Habana.

Disponiendo que los profesores auxiliares de las Escuelas Normales que vienen sirviendo cátedras en comisión en los grupos adjuntos devenguen sus sueldos en lo adelante con cargo a sus empleos de profesores auxiliares sin abandonar la comisión que desempeñan.

Ratificando el cargo de profesor de Fisiología y Tanatología Científicas y Museo de Historia Natural, continuando el doctor Eusebio Adolfo Hernández en el desempeño de su cargo.

Concediendo al menor David Fernández Soto el ingreso en la Escuela Técnica Industrial Presidente Machado, como alumno interno. Igual concesión al menor Alihail González García.

Decreto presidencial disponiendo que la Escuela Técnica Industrial General Machado se rija durante el semestre actual por el presupuesto que para dicho establecimiento aparece en el Decreto presente, tanto en profesorado como en material.

Nombrando a la señora doctora Estrella Grande de Fernández Cabrera, directora de la Escuela Normal para maestras de la Habana.

Y que el profesor ayudante de letras de la Escuela Superior de Artes y Oficios de la Habana, doctor Julio César Matas Navarro, devengue sus haberes con cargo a la plaza de profesor ayudante de dibujo, en tanto el señor Alberto Peón sirva la Cátedra D.

LOS EMPLEADOS DE LOS BANCOS

Patronos y empleados están discutiendo sobre el trabajo

MADRID, Julio 15. (AP.)—Actualmente se discute por patronos y empleados de la Banca de Madrid las condiciones del trabajo, las cuales por común acuerdo e intervención del Ministerio del Trabajo, quedarán fijadas a partir del mes actual.

Los empleados piden aumentos de sueldos de importancia, la jornada de ocho horas e indemnizaciones en caso de despido.

El Ministro del Trabajo ha intervenido como mediador y dictará los reglamentos tan pronto tenga en su poder todos los datos relacionados con la cuestión.

EL CUERPO DE LOS MOZOS DE ESCUADRA, CESA

La Diputación busca el modo de suprimirlo o de no pagarlo

NO TIENE FUERO SOBRE EL

En lo sucesivo quedarán de guardas jurados regionales

BARCELONA, julio 15. (AP) Trátase de suprimir el cuerpo de Mozos de Escuadra, el cual se paga por la Diputación Provincial sin que tenga ninguna autoridad sobre él, por depender del Gobernador Civil.

Durante la Mancomunidad, los Mozos de Escuadra fueron la Guardia de Corps de los diputados provinciales catalanes, llegando a adquirir alguna independencia; pero desde la Dictadura desapareció aquélla, pasando a depender estrictamente, conforme a los Reglamentos de los gobernadores civiles.

Como ahora ha intentado la Diputación, aunque sin éxito, recobrar su mando, intenta suspender sus pagos, creando la Guardia Rural, dependiente de los Alcaldes y del Gobernador, quedando todos los que actualmente integran el cuerpo de Mozos de Escolta con idéntico uniforme, pero con distintos fueros.

Desaparecen, pues, los servicios de guardia y otros que presentaban en las diputaciones catalanas, quedando como Guardas jurados regionales.

TREN DE CIENFUEGOS

Por este tren llegaron ayer por la mañana Braulio Alvarez, Enrique Reyes, Fernando Bozán, Arturo Ruiz, el teniente de la Marina Nacional Reyna.

SE FORMARA UN FUERTE NUCLEO ENTRE LIBERALES

Saldrá la unión del discurso anunciado por el C. Romanones

EL CENSO ELECTORAL

Después del 20 de agosto no se admitirán enmiendas

MADRID, julio 15. (AP) Son pocas las personas que conocen los términos del discurso que pronunciará el Conde de Romanones después del acto de la toma de posesión de la presidencia del Círculo Liberal, pero se tiene entendido que es probable que del mismo surja la unión de los liberales romanonistas, alhucemistas y albistas, constituyendo un fuerte núcleo que sirva para sustituir a los conservadores bugallalistas en el poder, por cuanto las únicas perspectivas que ofrece la situación de la política española son que las cosas vuelvan a su antigua forma, esto es, dos partidos que se turnen en el poder, repartiéndose por temporadas la gobernación del estado.

MADRID, julio 15. (AP) Desde el 20 de agosto al 3 de septiembre próximo estarán expuestas en toda España las listas del Censo de los futuros electores, no admitiéndose, después de transcurrido ese plazo, ninguna enmienda hasta el año próximo.

El gobierno ha recomendado por medio de bandos, notas oficiosas y otros medios que se atienda por los ciudadanos al fiel cumplimiento de sus deberes de enmendar los errores del Censo, al objeto de que cuando se celebren las elecciones pueda testimoniar la opinión pública del país su elección.

EL CONSEJO DE MINISTROS Y LAS PROXIMAS CORTES

La apertura del Parlamento a fin de año o en el de 1931

MULTAS DE LA DICTADURA

Cumplida su misión este Gobierno dejará el poder

MADRID, julio 15. (AP) Según la referencia suministrada por el Ministro de Gracia y Justicia señor Estrada, el Consejo de Ministros de hoy trató de la apertura del Parlamento, que se efectuará a fines de este año o principios del próximo.

El Consejo examinó también algunos asuntos que discutirán oriemeramente las Cortes, como el de las multas extra-reglamentarias que impuso la dictadura al conde de Romanones, al General Aguilera, al doctor Gregorio Marañón y a otros, acordando que se deje la resolución al Parlamento, pues sería ilegal que el Gobierno decretase ahora la devolución de aquéllas. Los próximos presupuestos no serán discutidos en las Cortes, por tener éstas que tratar de muchas cuestiones sociales, políticas y económicas que le llevarán mucho tiempo.

Terminó el señor Estrada diciendo que este Gobierno ha hecho cuanto ha podido para restablecer la normalidad, sin disturbios, suavizando todo lo posible el tránsito de la dictadura al régimen constitucional. Y agregó:

—Cumplido su deber, el Gobierno del General Berenguer abandonará el poder, devolviendo al país su plenitud constitucional.

REUNION DE LOS FERROVIARIOS

Votación de los andaluces sobre la proyectada huelga

MADRID, julio 15. (AP) Esta noche celebrarán una asamblea los obreros de la Compañía de Ferrocarriles Andaluces para votar si van o no a la huelga, entendiéndose que en el segundo caso la empresa mejorará la situación de los mismos sin necesidad de que se produzca el movimiento de protesta.

MALAGA, julio 15. (A. P.)—Todavía no han resuelto los ferroviarios andaluces si irán o no a la huelga. Esta noche celebraron una reunión en la que solamente se ocuparon de si los representantes ferroviarios debían pertenecer o no en el Comité Paritario. El asunto fué puesto a votación, acordándose, por cinco mil votos contra mil, que los delegados continúen en el comité. Varios obreros se abstuvieron de votar.

La reunión fué secreta. Se sabe que el miércoles por la noche volverán a reunirse para decidir de una vez la cuestión de la huelga.

LA ASAMBLEA DE LOS VITICULTORES

Ha sido inaugurada en el salón de sesiones del Senado

MADRID, Julio 15. (AP.)—Los viticultores españoles inauguraron hoy una Asamblea en el salón de sesiones del Senado, bajo la presidencia del Ministro de la Economía Nacional, señor Julio Wais.

El Ministro, en el discurso que pronunció a los asambleistas, dijo que el Gobierno desea atender las conclusiones que se adopten, así como cuantas otras indicaciones acuerden los viticultores para mejorar las posibilidades de exportación de los vinos españoles, a pesar de la dificultad de los mercados.

Las conclusiones se elevarán al Gobierno para su estudio y adopción.

EXPOSICION EN LA CORUÑA EN AGOSTO

Se celebrará en la Granja Agrícola, del día 15 al 20

LA CORUÑA, Julio 15. (ST.)—Coincidiendo con las fiestas que en el mes de agosto se celebran anualmente en La Coruña, este año tendrá lugar en los terrenos de la Granja Agrícola, del 15 al 20, una Exposición de avicultura, cunicultura, apicultura y material de esas industrias, organizada por la Comisión de fiestas del Ayuntamiento, la Diputación provincial la Junta de ganaderos y la Granja Agrícola regional.

Se concederá premio en metálico y menciones honoríficas a los lotes de gallinas, palmípedas, palomas y conejos y al material de avicultura, cunicultura y apicultura.

UN HOMENAJE AL POETA F. MISTRAL

Magnífica velada celebrada en el Ateneo de Barcelona

BARCELONA, Julio 15. (ST.)—En el Ateneo de Barcelona se ha celebrado la velada de homenaje al gran poeta de la Provenza, Federico Mistral.

Presidió el señor Coromina. El reverendo Lorenzo Riber leyó un trabajo sobre «Mallorca-Mistral». Luego don Juan Chabas acerca de «Valencia-Mistral», don Alfonso Maseda, sobre «Mallada». El poeta Sagarra leyó unas poesías de Mistral y otras dedicadas a éste. M. Jouvean pronunció un discurso en provenzal. Por último, el señor Coromina habló de Cataluña y Mistral.

En el expreso llegaron previamente treinta intelectuales franceses para asistir a las fiestas que se celebran en honor de Federico Mistral. En la estación fueron recibidos por el concejal señor Massó en nombre del alcalde, y por una numerosa comisión de intelectuales catalanes.

M.E.C.D. 2016