SECCION 1ª

EL DIARIO DE LA MARINA es el periódico más antiguo de Cuba. Fué fundado en el año mil ochocientos treinta y dos. Servicios especiales de España.

DIARIO DE LA MARINA

MIEMBRO de The Associated Press. Esta queda autorizada para usar nuestros servicios y noticias de información. Hilo directo con New York.

SECCION 1ª

AÑO XCVIII.—NUM. 149 | Acogido a la franquicia postal | LA HABANA, SABADO, 31 DE MAYO DE 1930.—SANTAS PETRONILA Y ANGELA | TIEMPO PARA HOY: Variable | EJEMPLAR: CINCO CENTAVOS

HEMEROTECA MUNICIPAL MADRID

MAÑANA, POR LA NOCHE, SALDRA PARA EUROPA, DESDE LAKEHURST, EL "GRAF"

Origen del Actual Desequilibrio Azucarero: la Superproducción Estimulada por la Guerra Mundial

(VEASE LA INFORMACION EN LA PAGINA DOCE)

Huyendo de la Tormenta del Cabo Hatteras el Zeppelin se Proponía Llegar a Lakehurst a las 8 y 30 A. M. de hoy

La Oficina Meteorológica de Washington, Comunicó al Dr. Eckener, que el Zeppelin Hallaría mal Tiempo por Cabo Hatteras

SORPRESA EN SAN JUAN DE PUERTO RICO AL ATRAVESAR EL DIRIGIBLE

POSICION A LAS 9 Y 45

WASHINGTON, mayo 30 (A. P.)—La posición del dirigible a las 9 y 45 de la noche, hora de la Habana, era a 85 millas al Este de Oregon Inlet, en las costas de Carolina del Norte. Esto hace que el Conde Zeppelin haya progresado 187 millas náuticas desde las seis de la tarde, acercándose más a la costa. La velocidad desarrollada es de cincuenta millas por hora.

LLEGANDO A LAKEHURST

Estación Naval Aérea de Lakehurst, Nueva Jersey, mayo 30 (A. P.)—A las once y media de la noche se recibió un mensaje del dirigible Conde Zeppelin, diciendo:

"No llegaremos antes de las seis de la mañana, a menos que disminuya la fuerza del viento. En estos momentos el dirigible se encuentra al Este de Norfolk, Virginia, y lleva rumbo al Sur de Nueva York".

EL INFANTE DON ALFONSO IRA A WASHINGTON

ESTACION NAVAL AEREA de Lakehurst, Nueva Jersey, mayo 30. (AP) Se espera que el Infante Don Alfonso de Orleans-Borbón, primo del Rey de España, haga un vuelo en aeroplano a Washington, poco después de la llegada del Conde Zeppelin, del que es pasajero.

El agregado naval de la Embajada española vino hoy expresamente de la capital, para preparar el aeroplano en que el Infante se transportará inmediatamente a Washington, para saludar allí al Presidente Hoover, en nombre del Rey de Es-

(Continúa en la pág. 22.)

Impresiones

Hemos leído, sin llegar a comprenderla, la alocución que los jefes del Partido Liberal dirigen a los afiliados de este último.

¿Es un grito en la noche de la apatía general o un pregón a la entrada de una barraca de feria ante un público indiferente que pasa de largo sin interesarse por los fenómenos y demás maravillas que se anuncian con estrépito?

Liberales, no os dejéis engañar. Despertad de vuestro letargo. Id todos a las urnas del 1° de Noviembre como un solo hombre. Ha surgido una "fórmula artera" de cordialidad cubana, de funestísimos precedentes en nuestra historia política, que debemos condenar con gesto viril.

Así, o con palabras parecidas, se dirigen a sus correligionarios los jefes del Partido Liberal.

La fórmula artera, "la artera emboscada", "la alevosa maniobra", que de tales modos se califica en el manifiesto el pavoroso fantasma de la preconizada cordialidad, creímos de pronto que pudiera referirse al **cooperativismo.** Pero como éste ya es viejo, y como además la "maniobra tortuosa" (otra calificación que se le da) se dirige también "contra todos los Partidos que lo eligieron (al General Machado) en las elecciones últimas" vinimos a caer en la cuenta de que el "tortuoso", "artero", "alevoso", pillo, traidor, laborante, canalla, insurrecto, cobarde y mambí es el que estas líneas escribe.

Porque el único que ha hablado en estos tiempos de hallar una fórmula netamente cubana de cordialidad política es el autor de esta sección.

Pero cordialidad en este caso no significa lo que se figuran los jefes del Partido Liberal. Cordialidad implica, precisamente, todo lo contrario: lucha, agitación cívica, movimiento ordenado, impulso vital. Cada cual desde su campo ejercitando sus derechos políticos; no sólo los nacionalistas, sino también los liberales, esos mismos liberales a los que se invita a ir a las urnas como si se tratase de un besamanos, por puro ritual y cortesía.

La verdadera cordialidad política consiste en el reconocimiento mutuo de los derechos y deberes políticos de las tendencias y partidos contrarios.

No es precisamente el evangélico amaos los unos a los otros; pero sí puede ser el no devoraos los otros a los unos, máxime cuando la sangre de los políticos no es potable como la del pueblo.

El odio no puede preconizarse como el sentimiento más conveniente al ejercicio de las funciones cívicas.

El odio conduce a la violencia y a las mayores aberraciones, y unas y otras pueden conducir en Cuba a la pérdida de la nacionalidad.

No se compagina la devoción al Presidente de la República de que hacen gala los primates del liberalismo, con su miedo a las fórmulas cordiales y con sus reiteradas incitaciones al Partido Conservador a que se lance a la oposición franca y abierta.

En este galimatías político que nadie entiende, Vázquez Bello, una de las más vigorosas personalidades de los del gallo y del arado, hace lo imposible por mantener incólumes las huestes liberales. Pero a estas alturas ¿pueden lanzarse inflamadas arengas en nombre de la ortodoxia liberal con probabilidades de que lleguen a las entrañas de las multitudes?

¿No sería más **liberal** ponerse a la búsqueda de esa solución cubana que limpie de escollos la senda por donde marcha el Presidente y, con el Presidente, la República?

Comprendemos la situación difícil en que se encuentra colocado el popularísimo Vázquez Bello como Presidente de un partido gobernante; pero, así y todo, quisiéramos verlo despojarse un poco de su calidad de liberal en aras de su condición de cubano a secas.

SUMARIO

A.—A Través de la Vida	15
—Automóviles Circulados	7
C.—Cartel del Día	8
—Casos y Cosas	2
—Centro de la Propiedad	5
—Cables	4
—Consejos Médicos	9
D.—Deportes 17, 18 y	19
EDITORIAL	16
—España (Cables)	28
—Estado (Secretaría)	7
F.—Frutos Cubanos	13
G.—Gaceta	28
—Ganado (Marcas)	5
H.—Habaneras 5, 7, 9, 11 y	22
—Hacienda	9
I.—Instrucción Pública	13
M.—Mercantil	13
—Mataneras	2
N.—Nacionalistas (Proceso)	15
P.—Palacio	2
—Problema Azucarero	12
—Para Ellos y Para Ellas	10
R.—Religiosa	6
—Radio y Electricidad	13
—Reclamados	2
S.—Sociedades Españolas	6
T.—Telegramas	14
—Teatro	8
V.—Viboreñas	7
—Vida Obrera	15

LAS ELECCIONES DE LA ALIANZA FEMINISTA

A LAS AFILIADAS DE LA ALIANZA NACIONAL FEMINISTA

Al dar cuenta la Mesa Electoral al Ejecutivo Central de esta Alianza del resultado de las elecciones generales que en cumplimiento de nuestros Estatutos hubieron de celebrarse en nuestro local social el día 25 del mes en curso, cúmpleme expresarme a todas y cada una de las componentes de este Ejecutivo, mi cordial y sincera felicitación por el concurso prestado para el desenvolvimiento de las elecciones celebradas.

Ha sido un día de prueba para la mujer cubana y especialmente para las afiliadas de la Alianza Nacional Feminista; pues las elecciones se celebraron, según en el acta se expresa de manera normal, como correspondía a la cultura, educación y principios de todas las mujeres que llenas de idealidades y esperanzas luchamos dentro de esta Agrupación, por reivindicar los derechos civiles y políticos que a la mujer corresponden.

Figuraron en la contienda oficialmente, tres candidaturas, además una en blanco para formar candidatura mixta, donde se consignaban nombres de prestigiosas asociadas para los cargos de la Directiva que se trataba de cubrir.

La Mesa Electoral que supervisó las elecciones, hasta realizar los escrutinios y levantó el acta de todo lo ocurrido, fué designada por la Junta General y tenía, desde luego, la confianza de la Asociación. Esta Mesa Electoral fué fiscalizada hasta el final de los actos electorales por las veedoras designadas oportunamente por las proponentes de las candidaturas presentadas. Durante las elecciones, que fueron públicas, estuvieron presentes en el local social donde se celebraban, gran número de asociadas y especialmente, las componentes en la actualidad de este Ejecutivo.

Ninguna de las personas que como candidatas, figuraban, ni las veedoras de esas candidaturas, puestas en la Mesa para garantizar las operaciones electorales, ni otra alguna, durante la votación, ni posteriormente en el curso de los escrutinios, ni en el tiempo que se levantó el acta, donde se reseña con lujo de detalles todo lo ocurrido, en ningún momento se formuló protesta alguna, pues toda la elección, como antes expreso, se caracterizó por una absoluta legalidad.

Deseo expresar por este medio a todas las afiliadas de la Alianza la meritísima labor realizada por los miembros que formaron la Mesa Electoral y muy especialmente por la señorita Odilia de Quesada, que actuó de Presidenta y señora María Corominas de Hernández, que actuó de Secretaria, levantando el acta que oportunamente fué enviada al Gobierno de la Provincia, que es una justificación más de la capacidad de la mujer para su intervención en estos problemas políticos.

Deseo asimismo manifestar a las afiliadas y especialmente al Ejecutivo que la Alianza Nacional Feminista no ha cambiado en ningún momento sus ideales ni ha desmayado en la lucha emprendida para obtener el reconocimiento de los derechos que a la mujer corresponden. Que vamos a ganar esos derechos sin violencias injustificadas; que no hemos deseado dividir en castas o en clases a la mujeres; porque nuestros Estatutos, como en nuestros corazones, la mujer, pobre o rica, de abolengo o hija del pueblo es nuestra hermana.

Tenemos fe en el éxito de nuestra empresa, seguiremos la lucha emprendida sin desalentarnos por los obstáculos que en nuestro camino se pongan.

María Montalvo de Soto Navarro.
Presidenta.

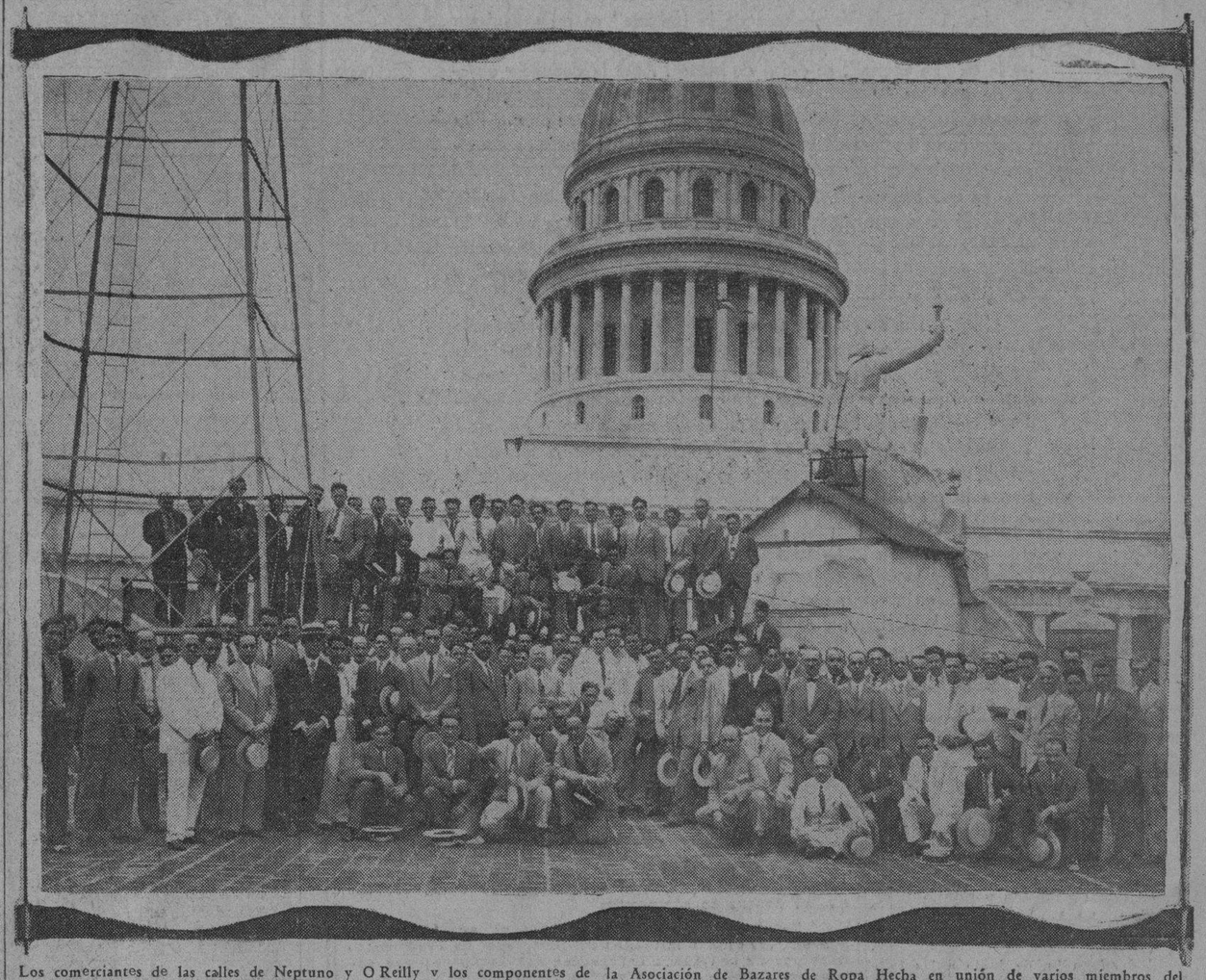

Los comerciantes de las calles de Neptuno y O Reilly y los componentes de la Asociación de Bazares de Ropa Hecha en unión de varios miembros del Comité Ejecutivo de la campaña telefónica junto a nuestro Director, a quien vinieron a saludar y felicitar por la atención que venimos prestando a este importante problema, que ha unificado los esfuerzos de todas las clases comerciales de la República.

Las Noticias de Avance Sobre el Referendum Ferroviario Acusan, en Contra de la Huelga, Mayoría

Los Presidentes de las Delegaciones Sienten Optimismo y Creen que no Habrá Paro. Un Manifiesto de la Hermandad

UNA ENTREVISTA EN LA "PAN AMERICAN EXPRESS"

Se Cree no se Lleve a Cabo la Anexión de la "Matanzas Terminal" con los Unidos, que Perjudicaría a los Obreros

En la mañana de ayer se reunieron los señores Antonio González y Edmundo San Pedro, Presidente y Secretario de la Delegación Dos, de la División de la Habana; José A. Saenz y Angel Alberro, Presidente y secretario de la Delegación de Pinar del Río; Miguel Fuentes y José M. Gutiérrez de Matanzas; Pastor Leal y José Andrés Comas de Cárdenas; Domingo Sterling y Julio Masó, de Caibarién; Manuel Iglesias y Sergio Agramonte, de Sagua; Eladio Miranda y José M. Afon de la Central de Camagüey, acordando entrevistarse con el Superintendente de la Pan American Expres, para tratar de las economías en los sueldos y jornales anunciados.

Esta Compañía actúa siempre de acuerdo con las determinaciones de la Empresa de los Ferrocarriles, por lo que la misma escala de economías concertada por aquella regirá en su Departamento.

SE ESTA EFECTUANDO EL REFERENDUM

Los señores González y San Pedro nos manifestaron que ya se está efectuando el Referendum en la Delegación Dos, y las noticias de avance que recibían de los colectores de votos en su gran mayoría contrarias a la huelga.

CIRCULA UN MANIFIESTO EXCITANDO A LA HUELGA

El señor González nos pidió que llamáramos la atención de los asociados, para que no se dejaran sorprender, pues anda circulando un Manifiesto exhortando a la huelga, asegurando que esta comenzará el día 31 a las doce de la noche. Eso constituye nos dijo, una celada que se tiende a nuestros compañeros, quienes no deben atender a nada que no sea oficial de la Hermandad.

—Como todos los asociados saben, continuó aun en el caso de que el referendum confirmara el acuerdo de nuestra Delegación, tendríamos que esperar a que las demás Delegaciones, informadas por sus Presidentes, celebrasen sus asambleas y corrieran el referendum, y despues dar cuenta a la Central, por lo que sin llevar

(Continúa en la pág. 22.)

Vox Anónima

La organización para la defensa económica no alcanza igual grado de desarrollo en todos los sectores de nuestra comunidad. A pesar de las dificultades de todo género con que luchan, las clases obreras son las mejor organizadas. Dos ejemplos van a servir para demostrarlo: la lucha de los detallistas contra la «Cuban Telephone» y la de los ferroviarios contra los «Ferrocarriles Controlados». La organización de los ferroviarios es más completa, y sus procedimientos más efectivos y perfectos para lograr la unidad de propósitos y de acción. Las diversas delegaciones de los ferroviarios se hallan vinculadas a un organismo central. Aprobado un acuerdo grave, como una huelga, por las delegaciones y por la directiva que da unidad a todos, se somete a un referendum, medio no sólo de conocer la verdadera opinión de los agremiados sino de asegurarle una gran fuerza a la determinación final. De una manera metódica, fácil y rápida, se delibera, se decide y se actúa. Los detallistas, para darle fuerza a su protesta, han tenido que improvisar grupos y comités con un trabajo ímprobo. El entusiasmo ha tenido que suplir las organizaciones que no existían. La lección debe aprovecharse para lo futuro. No deben ser los obreros los únicos estrechamente agrupados para la defensa del interés colectivo en la República.

La forma en que viene discutiéndose y votándose el posible paro ferroviario en la República, confirma cuanto hemos escrito respecto de la conveniencia general de que se permita y se facilite la organización de las clases obreras. Los ferroviarios proceden con mesura, con plena conciencia de la gravedad del caso, de las dificultades de la Empresa y del límite prudente y racional que deben tener sus demandas y sus exigencias. Están ofreciendo un hermoso ejemplo de serenidad y de «self control». Y dan tiempo para pensar y discutir. Para agotar los términos de arreglo y de conciliación. Para sustituir la razón a la fuerza bruta y a la violencia. Con experiencias de esta clase es como los pueblos se preparan para el gobierno propio...

¿Qué influirá más en el futuro político de Cuba, un movimiento de defensa como el de los ferroviarios contra la Compañía, una campaña como la de los detallistas contra la Cuban Telephone, o cien reuniones de comités de barrio? Dejamos la respuesta al curioso lector. Pero en tiempos como los que corren ver toda la actividad de los partidos políticos concentrada en cuestiones meramente personales de postulaciones, produce un penoso efecto. Los dirigentes de nuestros partidos deben pensar en esto. Ya otras veces lo hemos dicho. Si no quieren acabar de perder toda influencia en el espíritu público, deben dirigir sus esfuerzos a la gran necesidad de la hora: la defensa de los intereses económicos generales.

* * *

Los Comerciantes de las Calles de Galiano y S. Rafael se Unirán hoy Para dar su Baja Teléfonica

Los dueños de tintorerías están produciendo sus bajas

EL COMERCIO DE MONTE

Otras importantes entidades se han sumado a la campaña

Un nuevo éxito se anotó ayer por la mañana la campaña telefónica cuando los comerciantes, profesionales y vecinos de las calles de Neptuno, y O'Reilly y los componentes de la Asociación de Bazares de Ropa Hecha concurrieron a las oficinas de la «Cuban Telephone Company» pidiendo sus bajas e interesando a la vez la devolución de los depósitos que tenían constituidos para responder al servicio.

A las nueve de la mañana se reunieron en los portales del Hotel Telégrafo y media hora después partieron para las oficinas de la Compañía, en la cual cumplieron el de-

(Continúa en la pág. 22.)

Ayer fueron los comerciantes de Neptuno y de O'Reilly y y los componentes de la Asociación de Bazares de Ropa Hecha los que estuvieron en nuestra casa, honrándola, para felicitarnos y darnos las gracias por nuestro campaña contra los teléfonos.

Cuando nos visitaron acababan de presentar la baja de sus servicios telefónicos y en los rostros de todos ellos se notaba la íntima satisfacción del deber cumplido.

Agradecemos tan alta prueba de afecto y correspondemos a ella felicitando a nuestra vez calurosamente a los comerciantes de la calle de Neptuno y O'Reilly y a los integrantes de la Asociación de Bazares de Ropa Hecha por el completo éxito que alcanzaron en la realización del hermoso gesto cívico de ayer por la mañana.

EL MENSAJE QUE HA ENVIADO EL DOCTOR ECKENER

El infante don Alfonso se lamenta de no venir a Cuba

DON ADELARDO NOVO

Con el viento de ayer sería difícil que pudiera amarrar

Denn IS 2 Graf Zeppelin 24 30.—Visita Habana definitivamente abandonada por escasez de combustible y otro material que hubiesen sido suficientes con tiempo bueno, pero pueden no serlo con el tiempo pronosticado. Sentimos no poder desembarcar en la hermosa Isla de Cuba, pero primero es la seguridad de las vidas que van a bordo. Saludos a todos.—Eckener.

EN LA EMBAJADA DE ESPAÑA

En la mañana de ayer el Embajador de España en Cuba señor Santigo Méndez de Vigo recibió un radiograma de S. A. Don Alfonso de Orleans que viaja a bordo del Graf Zeppelin. ((Véase la última pág.)

En opinión del Dr. Millás, director del Observatorio Nacional, le hubiese sido muy difícil al Graf amarrar en la Habana, teniendo en cuenta la velocidad del viento que ayer sopló en ciertas horas del día a razón de 30 y 40 millas por hora.

PASAJERO DE CUBA EN EL ZEPPELIN. — EL LDO. ADELARDO NOVO

Con objeto de tomar pasaje en New York a bordo del Zeppelin y en viaje a Sevilla, el Ldo. Adelardo Novo, director del Diario Español, separó un ticket en los aviones de la Pan American que ayer tarde rindieron vuelo a Miami, al conocer que el dirigible no haría escala en la Habana.

EL PAPA CUMPLE HOY, SABADO, LOS 73 AÑOS DE EDAD

Comenzó ayer a recibir las felicitaciones extranjeras

LO PASARA EN FAMILIA

El Papa, Aquiles Ratti, nació en Desio en 31 mayo del 57

CIUDAD VATICANA, Mayo 30.—El Papa Pío XI cumplirá mañana 73 años de edad.

El Pontífice, como en años anteriores, espera pasar el día tranquilamente, acaso con los miembros de su familia, que se encuentran en Roma. Con ellos oirá misa en la capilla privada del Papa.

Indudablemente dedicará muchas horas a la oración, dando gracias al altísimo por haberle conservado la vida para poder entrar en el segundo año de amistosas relaciones entre el gobierno italiano y la Santa Sede.

La bandera pontifical, amarilla y blanca, con la tiara y las llaves cruzadas n el centro, ondeará en muchos edificios de la Ciudad Vaticana, mientras la Guardia Suiza izará su estandarte cerca de la afmosa puerta de bronce. La Guardia Suiza, lo mismo que la Gendarmería del Vaticano aparecerá en todas las formaciones con el uniforme de gala.

El Papa Pío XI, que se llamó Aquiles Ratti, nació en Desio, no lejos de Milán el 31 de Mayo de 1857, en el seno de una familia de tejedores. La ciudad natal estaba entonces bajo la dominación austriaca. Fué coronado Papa el 12 de febrero de 1922.

NUEVO SERVICIO DE LOS CAFES AL AIRE LIBRE

El secretario de O. Públicas autoriza hacer una prueba

EN PRADO Y SAN JOSE

A solicitud de Blanco Herrera y del señor Narciso D. Pardo

Atendiendo distintas solicitudes, para la concesión de permisos a determinados cafés y restaurants de la ciudad, para que puedan servir al público al aire libre, instalando mesas en las aceras y portales, que por su anchura lo permitan, como se hace hoy día en ciudades tan renombradas como París, Madrid, Biarritz, Barcelona, Santander, San Sebastián y Sevilla, el Dr. Céspedes, ha estimado que este asunto, antes de ser adoptado como medida general, podría ser juzgado mejor haciendo una demostración práctica, ha accedido a la solicitud presentada por el señor Julio Blanco Herrera, Presidente de la Nueva Fábrica de Hielo, y Narciso Pardo, Presidente del Centro de Cafés, con carácter provisional, por término de 30 días, para que puedan colocar en la acera en Paseo de Martí y San José, diez mesas y 40 sillas, dejando para el tránsito público el chaflán y tres metros de acera.

Las mesas serán de mimbre como la muestra presentada, esmaltadas, en los colores azul, blanco y rojo. El servicio se realizará con dependientes vestidos de negro, y el lugar ocupado de la vía pública, se conservará esmeradamente limpio.

El Vuelo del Graf Zeppelin

Constituye una de las más destacadas hazañas de la época actual y demostración evidente de lo que puede y de lo que significa la perseverancia en el esfuerzo y la disciplinada inteligencia de una raza.

Cuando todas las naciones del Orbe se han decidido por el «más pesado que el aire» y construyen aviones de proporciones gigantescas, Alemania no se rinde y lanza su majestuoso navío de los aires, sobre la ruta de tres continentes para asombrar al mundo con la precisión matemática de su vuelo.

Imite usted esa **perseverancia inteligente en el esfuerzo** y ANUNCIE cada día más, con renovados bríos hasta conseguir el éxito.

Recuerde que seguimos entregando a cada cliente de estos Anuncios una entrada absolutamente GRATIS para cualquiera de los espectáculos que se relacionan.

ENCANTO
AMA, VIVE Y RIE, George Jessel.

FAUSTO
ENSUEÑOS, Janet Gaynor y Charles Farrell.

PRADO
MAWAS, por un selecto grupo de estrellas.

RIALTO
EL PRECIO DE LA BELLEZA, Olga Brink y Gustavo Diesel

CAMPOAMOR
FECUNDIDAD, Andree Lafayette y Diana Karenne

UN MASTIL PARA EL "LOS ANGELES" EN ESTA CIUDAD

Si el gobierno de Machado aprueba planes de E. Unidos

HARA VIAJES FRECUENTES

Los planos y diseños los tiene el Gobierno cubano

WASHINGTON, mayo 30. (AP) Si los planes del Secretario interino de Marina, Ernest Lee Jahncke, son aprobados por el Gobierno de la Habana, Cuba será un eslabón más en la campaña de la Armada norteamericana para fomentar los viajes en naves más ligeras que el aire.

El Secretario Jancke dijo hoy que ha recibido respuesta de su carta al Embajador Guggenheim, pidiendo que las autoridades cubanas estudien la posibilidad de construir un mástil de amarre en la Habana, con objeto de que el dirigible Los Angeles pueda hacer frecuentes viajes a la capital de Cuba.

Este propósito es con la finalidad de que el «Los Angeles» no haga más vuelos circulares, es decir, descendiendo solamente en el mismo punto de partida, con objeto de que le puedan inspeccionar los funcionarios y expertos aéreos.

La primera comunicación enviada al Embajador Guggenheim por el Secretario interino trata de la forma en que puede erigirse el mástil de amarre en uno de los aeródromos que tiene la Habana. Los planos y diseños que acompañaban, quedaron en manos de las autoridades de Cuba.

El Los Angeles pasó una vez por la Habana, en viaje de regreso de Panamá, pero debido a lo lejos que estaba de su base en Lakehurst, cruzó velozmente sobre la ciudad.

M.E.C.D. 2016

(Tomado de "Heraldo Comercial", en su edición de ayer)

Tienen los Vendedores de Cigarros un Criterio Arbitrario en su Labor

¿SE HAN OLVIDADO YA DE LA HUELGA DE "LA MODA"? —¿NO RECUERDAN LA DE "LA GLORIA"?—DESCONOCEN QUIENES HACEN LAS "AGUILITAS"?

La "Unión de Vendedores de la Habana" es un organismo pintoresco. Cuando la huelga de "La Moda", no hizo nada. Cuando la de "La Gloria", se cruzó de brazos. Ante la denuncia obrera de que los "Aguilitas" están hechos por rompe-huelgas, se muestra indiferente. En cambio, no cesa en sus ataques a "La Competidora Gaditana" y a "Maravillas", las dos marcas de cigarros que están haciendo "pupa" en más de uno.

El que conoce esto, ¡qué carcajada tiene que soltar cuando lea el último manifiesto! Porque estos luchadores, para no ver lo que les conviene tener oculto, fingen desconocer lo que sucede en los "Aguilitas", olvidan su pasividad cuando lo de 'La Moda' y "La Gloria" y atacan al señor Dosal por gusto.

Hay quien dice que algunos intereses rivales están pagando la cruzada que se hace contra "La Competidora" y contra "Maravillas", y más de uno ante lo que pasa, empieza a creerlo Porque si esto fuera obrerismo ¿no harían esos abnegados luchadores lo mismo con las empresas en donde existen rompe-huelgas? Y ¡cuidado que, si alguien se pusiera a mirarlo, podría encontrar elementos de estos! Pero es que la campaña solo tiene un objetivo a lo presente: quitar un competidor formidable en materia de cigarrillos.

El problema, pues, no estriba ahora tanto en poner en descubierto los manejos de estos obreristas que así cambian de criterio, sino en averiguar quién se beneficia con las injustas huelgas que se le declaran al señor Dosal a cada momento...

HASTA EL LUNES NO REGRESARA A PALACIO EL PRESIDENTE MACHADO

Los terrenos del Reparto **Lutgardita** donde se han levantado edificios por el Gobierno cubano, serán cedidos al Estado

VARIAS NOTICIAS DE LA MANSION PRESIDENCIAL

En la Avenida de las Misiones se tomó una película en la cual figura la Escolta Presidencial y una Banda del Ejército

NADA NUEVO

Separadamente entrevistáronse con el Presidente Machado, en la mañana de ayer, los secretarios de Obras Públicas y Gobernación.

ASUNTOS PARTICULARES

El representante doctor Baldomero Grau, hijo político del Jefe del Estado, trató con éste diversos asuntos de carácter particular.

DESPEDIDA

El doctor Chuchú Barraqué, hijo del secretario de Justicia, visitó al Presidente Machado, para despedirse de éste por embarcar hoy rumbo a Nueva York en compañía de sus familiares. Se propone pasar una temporada de descanso.

ENTREVISTA RESERVADA

El doctor Vivanco, fiscal del Tribunal, y el doctor Ortiz Casanova, fiscal de la Audiencia de la Habana, celebraron una reservada entrevista con el Presidente de la República.

UNA PELICULA

Durante la mañana de ayer los camaramen de la Fox Film estuvieron tomando distintas escenas cinematográficas en el Paseo de las Misiones, que da frente a Palacio.

En esas escenas aparecen, principalmente, la Escolta Presidencial y la Banda del Cuartel General, con sus nuevos y vistosos uniformes.

EL GRAF ZEPPELIN

En Palacio se recibieron noticias ayer mañana, anunciando que no vendrá a la Habana el Graff Zeppelin.

INVITACION

Acudió a la mansión presidencial el doctor Ricardo R. Lancís, acompañado director de nuestro colega El Mundo, de su hijo el doctor Guillermo Lancís Fresneda, abogado de oficio de la Audiencia de la Habana.

Invitaron al Jefe del Estado para la boda del segundo con la señorita Silvia Cardona y Sabatés, y la que tendrá efecto el 5 de junio, a las nueve de la noche, en la Iglesia de San Juan de Letrán, en el Vedado.

UN MONUMENTO

El doctor Gabriel García Galán y el jefe de la Policía Nacional estuvieron en Palacio haciendo gestiones en relación con la entrada libre, por el puerto de la Habana, del monumento a María Grajales, la madre de los Maceo, que se colocará en el Parque de Medina, en nuestra ciudad; obra artística ejecutada por el escultor cubano Ramos, perteneciente al Cuerpo de Policía.

ALMUERZO A PERIODISTAS

Hoy le será ofrecido un almuerzo de cordialidad a los periodistas villareños, señores Rafael Domenech y Luis Machado, que representan en Santa Clara, a El Mundo y el DIARIO DE LA MARINA.

Ese almuerzo les será ofrecido por sus compañeros, los reporters encargados de la información de Palacio, quienes reciben de ellos numerosas atenciones cada vez que visitan la región villareña.

NUESTRO DIRECTOR

El doctor José I. Rivero, director del DIARIO DE LA MARINA, trató asuntos de carácter particular con el secretario de la Presidencia.

SALIDA

Pasadas las nueve de la mañana, el Presidente Machado abandonó Palacio, dirigiéndose en automóvil a su finca Nenita, en Santiago de las Vegas. Lo acompañaban sus ayudantes de guardia y el capitán Rodríguez Batista.

TELEGRAMAS

He aquí los mensajes telegráficos recibidos en Palacio:

—PINAR DEL RIO, mayo 29, 1930.—Sr. General Gerardo Machado, Presidente República, Habana. — En amplio cambio de impresiones con los liberales esta provincia queremos manifestarle que el gran ejército liberal como sus aliados los populares, hemos acordado manifestarle que seguiremos a su lado como siempre, cualquiera que sea la situación que pueda presentarse en cualquier terreno al que se le quiera llevar y que mantendremos su posición de Presidente constitucional de Cuba en cualquier forma en que fuere necesario hacerlo con los jefes del Partido Conservador, con quienes he hablado; me dicen están dispuestos como nosotros sus correligionarios, a proceder de análogo modo. Representantes Martín Mora; Salvador Díaz Valdés; César Madrid; Rafael Ubeda; consejeros Fillberto Azcuy; Andrés Rodríguez Velázquez; Antonio M. Ferro; Arsenio Ocherony; Juan Izaguirre; doctor Gustavo Cabarrouy; Pedro Blanco; Tomás Calero; Aurelio Mitjans; José Domínguez; Ramón Junco; Pelayo Pérez y Virgilio Raynery; Feliciano Lopetegui; Dr. Carlos Cañas; Ramón Jiménez Alfonso; Pedro Corrales; Germán Castro; César Vivero; Francisco María Pérez; Diego Rodríguez; Pedro Murrieta; José J. López; Luis Fernández; Asapito Barrero; José F. Tallet; Feliciano Madrid; Crispín Goyea; Antonio Sobrino; Felipe Falcón; René Sánchez; Adolfo Richars; Ignacio Medrano; Gustavo Fernández; Maximino Nodarse; Plutarco Mata y Manuel Mora.—Faustino Guerra, Presidente Comisión Comunicaciones en Senado.

SAGUA LA GRANDE, Mayo 30, 1930.—Presidente de la República—General Machado.—Habana.

Se acaba de efectuar en Sagua la Grande la primera fiesta conservadora de la presente campaña electoral.

El motivo fué la entrega de un pergamino de honor al señor Don Telesforo Núñez de Villavicencio, por sus largos años de servicio y de inquebrantable adhesión al Partido Conservador.

El acto tuvo efecto en el teatro Sagua Park, reuniéndose más de mil afiliados exclusivamente de la localidad. Asistieron el presidente del Ejecutivo Provincial del Partido Conservador señor don Manuel Rivero, los representante Alberto Aragonés, Julio Fundora, Pastor del Río, Justo Carrillo, Manuel Villalón y Jorge García Montes y además distinguidas personalidades conservadoras de la provincia, entre ellas el coronel Juan Jiménez, el doctor Francisco Carrillo, el señor Isidro Torrens; el doctor Juan Sánchez Milán; doctor Carlos O. Valdés; doctor Francisco Casañas; el doctor José Andreu, los consejeros provinciales doctor José F. Espinosa y Vicente Mier.

Hicieron uso de la palabra los doctores José F. Espinosa, Jorge García Montes y Pastor del Río y el coronel Juan Jiménez.

Los oradores se refirieron a la situación del Partido Conservador, el vigoroso resurgimiento que se notaba en sus filas, la extraordinaria labor de inscripción de electores que se viene realizando y que se espera alcance a doce mil en la provincia; a la conveniencia de mantener la política que el partido viene desenvolviendo reclamando vigorosamente su condición de partido de poder y a las seguridades de triunfo en las elecciones del 32, especialmente en cuanto a conquistar la Alcaldía de Sagua la Grande.

La reunión se celebró con el mayor orden y entusiasmo y se enviaron telegramas de salutación al señor Presidente de la República, al general Mario G. Menocal; al doctor José M. Cabada, presidente del partido, y al líder del Partido Conservador en la Cámara doctor Santiago C. Rey.

SAGUA LA GRANDE, mayo 30, 1930.—Honorable Presidente República, Habana. —Identificados con elevada y patriótica dirección nuestro partido y con firmes y saludables declaraciones recientes del Comité Parlamentario conservador de la Cámara, con motivo entusiasta fiesta política celebrada anoche por conservadores de Sagua la Grande, a la que asistieron representantes Manuel Rivero, García Montes, Alberto Aragonés, Pastor del Río, Julio Fundora, Manuel Villalón, Justo Carrillo, coronel Juan Jiménez, consejeros doctor Espinosa y Vicente Mier; doctores Oscar Vildes, Frank Carrillo, Juan Sánchez Milián y otros distinguidos visitantes, el Ejecutivo Municipal Conservador de Sagua se complace en enviar a usted su más respetuoso saludo y hace votos por su prosperidad personal y engrandecimiento de la República.—March Canut, Radelat, M. Martínez, Pastor, Eguis, Guardiola, Arenas, Borrón Pino, Guzmán, Carneado, (siguen las firmas).

FIESTAS EN MEJICO

Noticias cablegráficas enviadas a la mansión presidencial dan cuenta que en Méjico acaba de celebrarse dos actos de gran significación en el orden internacional de nuestra República.

Uno de estos actos, lo constituyó la comida que en la noche del pasado lunes 26, ofreció a nuestro embajador Márquez Sterling el presidente del Senado de la nación azteca, señor Reynoso, quien agasajó también a nuestro representante diplomático con un espléndido concierto, que concluyó a las altas horas de la madrugada.

El otro, fué la fiesta de cortesía y cordial amistad que tuvo efecto en la Embajada de Cuba, y a la cual asistieron el nuevo ministro del Japón en nuestra República, acompañado de su señora esposa, así como los de Honduras y Uruguay acreditados en aquel país, el encargado de negocios de los Estados Unidos, otros diplomáticos y considerable número de gentiles damas de aquella sociedad. En esta reunión, después del banquete, hubo brindis elocuentes, música cubana y típicos bailes.

CESION DE TERRENOS

El próximo martes se celebrará en Palacio el acto de la firma de una escritura por la cual el general Machado hace cesión al Estado de los terrenos que posee en el Reparto Lutgardita y en los cuales el Gobierno ha levantado determinados edificios.

En esa ceremonia actuará como notario el representante doctor Baldomero Grau. Y asistirán como invitados los miembros del Gabinete y los presidentes del Senado y de la Cámara de Representantes.

AUSENTE HASTA EL LUNES

Tenemos informes de que el Presidente Machado estará ausente de Palacio hasta el próximo lunes.

DR. P. M. SOUZA
Garganta, Nariz y Oídos.
Hospitales de New York, Viena, Budapest. Habana.
San Lázaro 226, de 2 a 4.

¡¡No Pagar!!

ES EL GRITO QUE RETUMBA HOY 31 POR TODA LA HABANA

Los abanados al teléfono lo repiten hasta cansarse, y cuando se cansan toman el delicioso moscatel quincarne, se sienten fortalecidos, y vuelven a empezar. El famoso moscatel quincarne, tan confortable y alimenticio, se vende en todos los establecimientos bien surtidos.

DETENCION DE 25 RECLAMADOS

Serán puestos a disposición de los Jueces correccionales

Por estar reclamados fueron detenidos por la policía en el día de ayer las siguientes personas:

—Manuel Fernández, del comercio y vecino de 17 y 30, reclamado por el juez correccional de la Sección Cuarta.

—Manuel Cabrera Márquez, chofer y vecino de 10 de Octubre 88, reclamado por el juez correccional de la Sección Cuarta.

—Jesús Amor y Fajardo, tipógrafo y vecino de Colina 2, reclamado por el juez correccional de la Sección Quinta.

—Juan García Hernández, pintor y vecino de Romay 51, reclamado por el juez correccional de Cárdenas. Fué detenido por el Experto Tomás Ruiz.

—Domingo Quintana Martínez, jornalero y vecino de Cuba 45, reclamado por el juez de Instrucción de la Sección 4a. en causa que se le sigue por delito de robo. Ingresó en la Cárcel.

—Miguel Hernández Martínez, chofer y vecino de Figuras 10, reclamado por el juez municipal de Catalina de Güines. Lo detuvo el Experto Tomás Ruiz.

—Félix Acosta Rodríguez, más conocido por Julio. El Largo, detenido por los miembros de La Guerrilla de la Muerte, por haber podido comprobar en sus investigaciones, es uno de los autores del hurto realizado en la residencia de Rogelio Nogales García. El detenido confesó el hecho, siendo remitido a la Cárcel.

—José Vila García, chofer y vecino de Oquendo 126, reclamado por los jueces correccionales de las Secciones Tercera y Cuarta.

—Fernando Palacios Barrios, del comercio y vecino de Estrella 15, altos, reclamado por el juez de Instrucción de la Sección Tercera, siendo remitido a la Cárcel. Fué arrestado por los Expertos Vaquero y Balmaseda.

—Silverio San Martín Rodríguez, vecino de Fresneda 1, en Regla, reclamado por el juez de Instrucción de la Sección Primera. También estaba reclamado por el juez correccional de la Sección Cuarta. Ingresó en la Cárcel.

—Rómulo Morales Hernández, vecino de Dragones 37 letra C, reclamada por el juez correccional de la Sección Tercera.

—Edelmiro Graña Vázquez, chofer y vecino de San Isidro 63, reclamado por el juez correccional de la Sección Segunda.

—Claudio Suárez y Suárez, vecino de 10 de Octubre 511; reclamado por el juez correccional de la Sección Cuarta.

—Armando Herrera Vila, vecino de Milagros 32, reclamado por el presidente de la Sala Tercera de lo Criminal de la Audiencia de la Habana, en causa que se le sigue por daño a la salud pública. Ingresó en la Cárcel.

—Manuel García Nova, vecino de Juan Delgado y Patrocinio, reclamado por el juez correccional de la Sección Tercera.

—Juan Collazo Tosco, del comercio y vecino de F. Quiñones 19, reclamado por el juez correccional de la Sección Cuarta.

—Melchor Sánchez González, de la carnicería situada en 27 de Noviembre 1, reclamado por el juez correccional de la Sección Cuarta.

—Jesús Diéguez, chofer y vecino de M. Suárez 201, reclamado por el juez correccional de la Sección Cuarta.

—Isidoro Alegría Vigil, vecino de Vapor 43, reclamado por el juez correccional de la Sección Segunda.

—Estela González Fernández, vecina de Pila 24, reclamada por el juez correccional de la Sección Cuarta.

—Higinio Nogueira Soto, vecino de 10 de Octubre 27, reclamado por el juez correccional de la Sección Quinta.

—Miguel Figueras, vecino de Amargura 11, reclamado por el juez de Instrucción de la Sección Primera, en causa que se le sigue por un delito de estafa. Ingresó en el Vivac.

—Carlos Antonio Nevares García, chofer y vecino de la calle D esquina a 29, reclamado por el juez correccional de la Sección Cuarta.

—Emilio Batista Sánchez, chofer y vecino de Paseo 167, reclamado por el juez correccional de la Sección Cuarta.

La Mujer Cambia
Cuando la mujer llega a la edad madura, sus órganos reproductores dejan naturalmente de funcionar. Es la edad crítica, la cual viene acompañada de jaquecas, entorpecimiento de brazos y piernas, indigestión, melancolía, histeria, dolores desgarradores, nauseas y extremada nerviosidad.
Ese cambio es normal, cuando se sabe cuidar. Sea alegre y piense en cosas agradables. A los primeros síntomas, tome Nueva Salud de Reno. Ese tónico que contiene hierro, le dará a Ud. una fuerza y una vitalidad que le ayudarán a pasar ese período crítico. Tome siempre e insista en la
NUEVA SALUD DE RENO
EL TÓNICO DE LA MUJER

ALMORRANAS? CURESE CON HIDRASOL Nº1 LO MEJOR DEL MUNDO
EFICACIA MARAVILLOSA. SABOR AGRADABLE ¡¡¡CURESE AHORA!!!

MATANCERAS

DOÑA ANA GARCIA VIUDA DE BANGO

El duelo de hoy.

Telegrafié al DIARIO ayer, la nueva sentidísima del fallecimiento de la venerable matrona, cuya desaparición, no por esperada, ha sido menos lamentada en el seno de esta sociedad.

Vivía en una agonía desde hace tiempo.

Y era más que un martirio, un calvario su existencia en este mundo.

Postrada en el lecho, atenaceada por dolores y sufrimientos cruentos, fueron estos últimos meses en el hogar del Presidente del Consejo Provincial, de aflición y congoja constante.

El cielo se apiadó de su padecer.

Y cristianamente, como resistió los embates del mal cruel que la ha llevado a la tumba entregó su alma al creador, la bonísima señora.

Madre política de una de las figuras de más sólido relieve dentro del liberalismo matancero, la muerte de Doña Ana García viuda de Bango, ha constituido para la sociedad yumurina un grande y sentido duelo.

Su sepelio verificado ayer tarde, fué la exteriorización más expresiva y más elocuente de los afectos que gozan en nuestra ciudad, los familiares de la extinta.

Las altas clases, con las más humildes, las más modestas, allí estaban identificadas por el mismo sentimiento de pesar.

Para las hijas de la señora viuda de Bango, para sus hijos y nietos y demás familiares, van en estas líneas, con mi expresión de condolencia, el testimonio de la gran parte que tomo en ese dolor de tan dilectos amigos.

Duerma en paz Doña Ana García viuda de Bango.

LA FIESTA DE HOY

De la realeza.

Gran baile con que rinde homenaje y pleitesía, la sociedad nueva Ateneo, a la bella joven que fué proclamada Soberana, en el reciente certamen celebrado por esa Institución.

Un gran acontecimiento en aquella barriada de allende el San Juan

Porque para mayor esplendor de la soiree, tiene prometida su asistencia a ella el Honorable Presidente de la República General Machado.

Cursadas las invitaciones para el baile de esta noche, entre las familias principales de Matanzas, han de verse hoy aquellos salones convertidos en lozano y fragante jardín.

Estará allí todo el smart set.

FELICITACIONES

Las del día.

Es mi primer saludo en esta fecha en que celebran su onomástico las Piedad, para una ilustre dama que aunque ausente de Matanzas desde hace mucho tiempo se la recuerda siempre con afectuoso cariño.

Me refiero a la señora Piedad Lovio y de Ximeno, la amante compañera de Oscar Hernández Miró, padres políticos de nuestro Director.

Se verá muy congratulada hoy.

Muy agasajada.

Es también el onomástico de la joven señora Piedad Caballero de Escarzaga.

Y de Piedad Andux viuda de Gounoud.

Tengan todas un feliz día.

EL DR. RODRIGUEZ RAMIREZ

En la Playa.

Cerró contrato ayer con la señora viuda de Flor, por la casa que acaba de dejar el Cronista, en la Calzada de General Betancourt, 107, altos, el popular y muy querido Representnate a la Cámara por esta Provincia.

Viene a ella con su familia para pasar el verano.

Pero no antes de fines de junio.

Con los esposos Rodríguez Ramírez Díaz viene en su compañía para disfrutar de su veraneo, su Sra. madre política, la dama tan elegante Trinidad Díaz Vad de Díaz y su encantadora hija Trinita.

Los temporadistas de Bellamar se regocijan de la vecindad de tan simpática familia.

LA SRA. ELOISA FIGUEROA

La viuda de Fernández Alvarez.

Sometida fué en la Habana a una delicada intervención quirúrgica la distinguida dama que es viuda de aquel íntegro fiscal que tuvo la Audiencia de Matanzas y que se llamó el doctor Fernández Alvarez.

Convaleciente está ya.

En su apartament del Hotel Bristol, donde en compañía de su hija Estela, se halla instalada desde hace un mes.

Hasta que no sea completo ese restablecimiento no regresará a esta ciudad la señora Figueroa, por el mejoramiento de cuya salud formulamos los más fervientes votos.

UNOS RECIENCASADOS

Los esposos Junco-Alayón.

Se encuentran entre nosotros desde principios de semana, los jóvenes tan simpáticos Martín J. del Junco e Isabel Alaon, que han venido a pasar los primeros días de su luna de miel a esta ciudad.

Se hospedan en el Hotel Louvre.

Hasta donde hago llegarles mi saludo.

EL DR. ORTIZ COFFIGNY

Muy mejorado.

Es así el estado de salud del notable galeno, que sufriera el pasado miércoles un agudo ataque al riñón.

Se mantuvo con altas fiebres durante el ataque.

Pero cedidas estas está ya en plena mejoría, esperándose su total restablecimiento.

Divulgada la nueva por la ciudad han sido innúmeras las personas que acudieron a aquella casa de la calle de Byrne, residencia del Cónsul de Bélgica en Matanzas, para interesarse por su estado.

Que es ya, repito, satisfactorio de un todo.

NUEVA RESIDENCIA

De la señora viuda de Alonso.

Para la hermosa casa de la calle de Independencia número ciento veinte y dos ha trasladado su home, la joven interesante dama Elena Pastrana viuda de Alonso.

Allí pasará los rigores de su pena.

Del golpe cruel que no ha mucho le aasstara el destino arrebatándole al amante esposo.

Es muy grato para el Cronista, ofrecer en nombre de la señora viuda de Alonso, su nueva residencia a sus muchas amistades.

TETE GOMEZ ALBUERNE

Una triunfadora.

Acaba de obtener las notas más brillantes en sus exámenes del Instituto Provincial, la graciosa jeune fille, que es primogénita de amigos tan queridos del Cronista como Valeriano Gómez y Flora Albuerne.

Notas que fueron todas de sobresaliente

Y que corresponden a las asignaturas de su segundo año de bachillerato.

Con los regocijados padres comparte el orgullo de ese triunfo de Teté, su amante abuelo, el Director del decano de la prensa local, Don Manuel Albuerne, el bueno y viejo periodista, para quien tanto afecto y tanto cariño.

Sea enhorabuena.

EL CONCIERTO DEL MARTES

En Sauto.

Recital que ofrece a la sociedad de Matanzas, la gran cantante Maruja González, con la cooperación del tenor Rugierre.

Un selecto programa, en que alternan canciones de los afamados compositores cubanos y escogidos trozos de música ha sido combinado para esta fiesta de arte.

Las localidades en poder de José A. Torrens son solicitadas en demanda constante por nuestras principales familias.

Se verá Sauto lleno el tres.

De bote en bote.

EN EL ATLETICO

Una Verbena hoy.

Fiesta animadísima, que se había anunciado para el veinte de Mayo y que tuvo que posponerse a petición de los asociados, muchos de los cuales marcharon a la Habana ese día.

Se celebrará esta noche la Verbena del Atlético.

En la que abundarán los kioscos servidos por lindas muchachas, donde se ofrecerá a la concurrencia, dulces, helados, licores y todo género de golosinas.

Como la de Pueblo Nuevo estará hoy de fiesta también la barriada versallesca.

Impera la alegría en ambos fabourgs.

EN SU NUEVO HOME

Los esposos López Toca-García.

Quedan el lunes intalados en la hermosa casa propiedad del Lcdo., Luis A. Betancourt, el elegante matrimonio Cucu García y Pepín López Toca.

Vienen con sus hijos.

Por todo el verano.

Matrimonio muy animado, muy simpático, su llegada a aquel Caserío es motivo de regocijo y contento general.

Welcome vecinos.

LOS CINES DEL CASINO

Comienzan en Junio.

Se inician la semana próxima en la sociedad hispana las deliciosas veladas cinematográficas que tan favorecidas se ven siempre durante la estación veraniega.

Dos veces al mes serán amenizadas esas sabatinas con baile.

Por el sexteto de Aniceto Díaz.

Estamos de enhorabuena.

LA ULTIMA NOTA

Para decir que se efectuará esta noche en la Catedral el ofrecimiento de las Hijas de María, a la Reina de los cielos.

Llegarán hasta el altar las asociadas todas, con albos trajes y tocadas de mantillas blancas.

Una preciosa alegoría, una gran corona toda de blancas flores, será la ofrenda que harán a la Virgen sus hijas.

Corona inmensa, que será llevada por todas hasta el altar desarrollándose en este una interesante ceremonia.

Gran fiesta la de hoy en la Catedral.

Manolo Jarquín.

CASOS Y COSAS

¿A MI, CON ESA?

¡Qué contrariedad, Dios mío!
¡Ya no viene el Zeppelin!
¡Yo que estaba tan contento
para irlo a recibir!
¡Yo que me había comprado
un trajecito de dril,
que, aunque de tela barata,
me estaba de lo más chic!
¿Por qué no vendrá Dios mío?
¿Por qué no querrá venir?
¿Será porque le han contado
al doctor Eckner que aquí
aun se empinan papalotes,
y teme que el Zeppelin
tropiece con algún rabo
con cuchilla? No reir,
porque muy raro parece
eso de decir que aquí
el viento puede ponerlo,
como se dice, en un tris.

Sergio ACEBAL.

DR. PULGARON
Manzana de Gómez 465
Teléfono A-1862.
PRIMERA Y SEGUNDA ENSEÑANZA. ENSEÑANZA SUPERIOR Y LATIN.
Visitas y Avisos: de 6 a 7.

DE SEDA
VITI

KOKOFAT
Manteca Vegetal
Nutre y beneficia
el aparato digestivo.

AVISO
Se pone en conocimiento de las personas que tengan prendas empeñadas en esta casa y adeuden seis meses de interés, pasen a abonar los mismos a fin de no ser incluídas en la próxima subasta.
Capín, García y Cía.
La Regente
Zenea número 39 y 41

Al primer estornudo Aplíquese VICKS VAPORUB
OBRA DE 2 MODOS A LA VEZ

Dr. Gonzalo Pedroso
CIRUJANO DEL HOSPITAL MUNICIPAL DE EMERGENCIAS
Especialista en vías Urinarias y Enfermedades Venéreas. Cistoscopia y cateterismo de los uréteres. Cirugía de Vías Urinarias. Consultas de 10 a 12 y de 3 a 6 p. m. en la calle Avenida de la República 254.

LA MAYOR
32 EDIFICIOS
600 EMPLEADOS
SARRÁ
DROGUERIA
ABIERTA TODOS LOS DIAS
TODA LA NOCHE LOS MARTES

FARMACIAS DE TURNO

SABADO

Calle y número	Teléfonos
HABANA	
Crespo y Refugio	
Padre Varela 117	
Bernaza esq. a Obispo	
Paula 53	
Gral. Carrillo y Aramburo	
Gral. Aranguren y Condesa	
Máximo Gómez 363	
Zenea y Raimundo Cabrera	
Salud 46	
Ave. de Italia 129	
Finlay 115	
Ave. de Menocal y General Carrillo	
General Aranguren y Aguirre	
Enrique Villuendas y Perseverancia	
Máximo Gómez 412	
Ave. República 265	
Merced 92	
Aguila y Vives	
Barnet y Rafael Martínez Alonso	
Ave. de Menocal 72	
Padre Varela 19	
Esperanza y San Nicolás	
Máximo Gómez 128	
Ricla 15	
Hospital y Jovellar	
Luz y Compostela	
Padre Varela 110	
Ave. de Menocal 40	
Oquendo y V. Muñoz	
Cárdenas 55 A-2633	
VEDADO	
Calle 19 núm. 261, entre E y D	F-6030
Calle 12 y 21	
Calle 5 núm. 40	
Calle C Nº 147, entre 15 y 17	
Zapata entre A y B	
Ave. de Wilson 20	
Calle 23 número 393 esquina a 4	
Calle 26 entre 25 y 27	
VIBORA	
10 de Octubre y Ave. de Acosta	
10 de Octubre y Estrada Palma	
Dolores y 15, Reparto Lawton	
Santa Catalina 61	
Calzada 1 0de Octubre y Atlanta	
Juan Bruno Zayas y Vista Alegre	
JESUS DEL MONTE Y SANTOS SUAREZ	
Libertad y Juan Delgad	
10 de Octubre 367	
Sta. Emilia y Durege	
10 de Octubre 118	
Lacret 20	
10 de Octubre 267	
LUYANO	
Fernández de Castro y Concha	
Llacia y Carretera de Güines	
Fdez. de Castro 121	
CERRO	
Calzada del Cerro 815	
Moreno 40 letra B	
Falgueras 15	
Calzada del Cerro 891	
Florencia y San Quintín	

NOTA:—Este grupo deberá prestar el servicio público todo el día y la noche de los mingos siguientes: Enero 19; Marzo 2; Abril 13; Mayo 25; Julio 6; Agosto 17; Septiembre 28; Noviembre 9; Diciembre 21, de 1930.

EXCEMICIDA
MADAME SENTOURE
Maravillosa pomada francesa infalible para eszema, herpes, peoriasis, ácido úrico, etc. Poderoso específico para llagas, úlceras crónicas. ¡Curas asombrosas! Venta. Sarrá, Johnson, Taquechel. Depósito: Máximo Gómez 412. Dr. Morist.

TE MENSUAL EN EL "CLUB FEMENINO"

Una tarde de música y poesía será la del domingo 1 de junio

El domingo 1o. de junio a las 5 de la tarde ofrecerá el Club Femenino de Cuba el té mensual reglamentario, al que quedan invitadas todas las asociadas.

A la doctora Isabel Martínez de Alquizar, nueva presidenta de esta brillante asociación al igual que a las incansables señoras y señoritas que forman el consejo y grupo de socias, les han ofrecido sus amigas y compañeras de las diversas asociaciones feministas de esta ciudad su asistencia al acto.

En los salones del Club Femenino de Cuba se reunirá la plana mayor de este conglomerado de mujeres cultas e inteligentes que luchan por la realización de actos ideales cívicos y de progreso para la mujer cubana.

Un buen rato de solaz, unas horas de tregua, que dan después nuevos bríos para proseguir la jornada será esa tarde de música y poesía que celebra el Club Femenino.

Se cantarán canciones cubanas por la señora Josefina Riquelme de Castro López acompañada al piano por el señor Castro López. Consumirán turnos musicales las señoritas Anita Arroyo, Josefina Manzano, Lucy García, Mariana Regueyferos y el señor R. Domínguez. Un éxito más del Club Femenino de Cuba será esta gran fiesta social de Malecón 295 altos.

ES LO MEJOR
El Sr. Santiago Ferrer que reside en el Edificio del Royal Bank del Canadá en Santiago de Cuba, escribe al Dr. Bosque lo siguiente:
Tengo el gusto de participarle mi agradecimiento por su "PEPSINA Y RUIBARBO BOSQUE", que me curó radicalmente de una tenáz enfermedad del estómago, que estuve padeciendo durante varios meses.
Faculto a Vd. para que de ésta haga el uso que tenga por conveniente.

30 Años
HACIENDO UNIFORMES
Es la mejor garantía de nuestro inimitable corte y esmerada confección
Precios Reajustados

PARA CHOFERS		PARA SIRVIENTES	
De dril muy fuerte y colores firmes	$ 7.00	De dril blanco superior	$ 6.00
De dril crudo de hilo. Desde	$ 8.00	Filipinas de dril blanco y azules, desde	$ 2.00
De gabardina en distintos colores. Desde	$10.00	Pantalones blancos y azules, desde	$ 2.00

Hacemos trajes de Frac y Smoking a la medida, así como trajes de dril blanco en todas las formas y modelos, a precios sin competencia
La Casa Montalvo-Corral
DE A. CORRAL Y Cía
TRAJES HECHOS Y A MEDIDA
UNIFORMES EN GENERAL
GALIANO, 105 - TEL. A6932

M.E.C.D. 2016

Aquellos que beben toman siempre

Poland Water

(AGUA POLAND)

Depositarios y Distribuidores:

J. GALLARRETA Y Cía., S. en C.

Mercaderes Núm. 13.—Habana.

KOKOFAT

Manteca Vegetal
Nutre y beneficia
el aparato digestivo.

NO SE ACEPTA LA INSCRIPCION

Informa al alcalde la Dirección del Fondo Especial de Obras Públicas, que no acepta la inscripción de una carroza fúnebre de los señores Caballero y Hermanos, debiendo exigírseles una nueva clasificación del vehículo. Para que abonen la cantidad de 27 pesos que resulta como diferencia y recargo. Da cuenta al propio tiempo, que de no cumplirse lo ordenado dentro del término de diez días se proceda a la remisión al Depósito Municipal de la carroza mencionada.

LA SESION DE LA SOC. DE CIRUGIA

Ponencias oficiales para el Congreso Médico de diciembre

RECESO: JULIO Y AGOSTO

Las discusiones científicas se tomarán taquigráficamente

Presidida por el doctor José A. Presno celebró anteanoche su sesión mensual la Sociedad Cubana de Cirugía en la Academia de Ciencias, conociendo los trabajos de los doctores Luis Felipe Rodríguez Molina, Gonzalo Pedroso, Juan B. Ruiz y Alberto Inclán, de que dimos cuenta en nuestra precedente edición, siendo a seguido acordados los temas que la Sociedad presentará como ponencias oficiales al próximo Congreso Nacional de Medicina y Cirugía, en este orden:

«Nuevas orientaciones en el tratamiento de las liticiarisis urinaria» designando Ponentes a los doctores Luis F. Rodríguez Molina y Gonzalo Pedroso».

«Estado actual del tratamiento de la tuberculosis osteo-articular» cuya ponencia se encomendó al doctor Alberto Inclán.

«Tratamiento quirúrgico de la esterilidad en la mujer» nombrando Ponentes a los doctores Ernesto R. de Aragón y Nicolás Gómez Rozas.

Dada cuenta por el doctor Ernesto de Aragón de la gestión que se le encomendara en la sesión anterior referente a contratar los servicios de un profesional taquígrafo, para poder conservar las discusiones científicas que se promueven en las sesiones de la Sociedad, cuya fué la iniciativa, se aceptó su proposición y quedó acordado que ese trabajo sea prestado desde la sesión del mes próximo.

A pregunta del doctor Alberto Inclán, el doctor Presno informó a los asociados que probablemente la Sociedad recesará en los meses de julio y Agosto.

Y a la hora reglamentaria,—once y media de la noche—finalizó la sesión.

ARROLLADO

En San Lázaro y San Francisco fué arrollado por un tranvía el menor José Domínguez, de 12 años, vecino de San Lázaro 225, que iba montado en el estribo de otro tranvía.

EL APARATO ELECTRICO DE MASSAGE
MAS ECONOMICO Y PRACTICO

$6.50 VIBRO-MASSAGE

$6.50 VIBRO-SHAVE

VIBRO-SHAVE y VIBRO-MASSAGE
DE VENTA POR
"EL ENCANTO",
"COMPAÑIA CUBANA DE ELECTRICIDAD"
Y LAS PRINCIPALES CASAS.
ELECTRIC RAZOR SALES Co. OF CUBA.
OBISPO 16. TEL. A-3852. HABANA

MAQUINITA ELECTRICA
DE AFEITAR
ULTIMA CREACION PARA PROPORCIONAR
A Vd. AFEITADAS PLACENTERAS

SUB-AGENCIAS EXCLUSIVAS
MATANZAS: "COMPAÑIA CUBANA DE ELECTRICIDAD"
STA. CLARA: SR. ANTONIO BATLLE "HOTEL CENTRAL"
CAMAGÜEY: SR. ANTONIO BATLLE "HOTEL COLON"
SANTIAGO DE CUBA: SR. JOSE PUMAR. E. PALMA ALTA 20.

QUEMANDOSE SE PRIVO DE LA VIDA UNA SRA.

Falleció en el Hospital de Emergencias sin prestar declaración. Solamente dijo su nombre y el lugar en que residía. Sucesos

VARIAS NOTICIAS DE LOS JUZGADOS DE INSTRUCCION

Una joven intentó suicidarse rociándose los vestidos con alcohol, y prendiéndose fuego por haber recibido un regaño de su mamá

SECCION PRIMERA
SUSTRAJERON UN RELOJ

Denunció a la policía el señor Valeriano Meana García, de Inquisidor 25, que de su habitación notó la falta de un reloj pulsera con cadena, que aprecia en 60 pesos. Sospecha sea autor de la sustracción un individuo vendedor de medias que reside en su misma habitación y del que ignora sus generales.

PROCESADOS

Fué procesado por defraudación a la aduana F. Aguilera Massana, señalándole fianza de 200 pesos para gozar de libertad provisional.

SECCION SEGUNDA
POR PARRICIDIO FRUSTRADO

Ayer fué procesado por parricidio frustrado, señalándole fianza de cinco mil pesos para gozar de libertad provisional Emilio Emerito Mateo Ramírez Salas, que la noche del 12 del actual, en Amistad y Dragones, al salir de la Academia Habana Sport, acometió a navajazos, hiriéndola gravemente, a su esposa Dalila o Baldomera Aruca y a Oscar Lamar Santa Cruz.

El procesado se halla en rebeldía. Se ha comprobado que está casado legítimamente con Dalila.

ESTAFA

El señor Elías Feleiffer Dalmau, comerciante establecido en Bernaza 63 vendió mercancías a Josefa Amaro, de José Antonio Saco 20, que le adeudaba 210 pesos y demandada en el Juzgado de Primera Instancia del Este se comprobó que dicha señora no había pedido dichas mercancías, sino un individuo nombrado Jorge Betain, vecino de Bernaza, que era el que a nombre de la señora Amaro le pidió dichas mercancías y no pagó luego.

AL BANDO DE PIEDAD

Fueron remitidas al Bando de Piedad las menores María Díaz González y Carmen Palmero Gómez, de Matanzas, que encontraron en una casa de Dragones 54 el sargento Gutiérrez y el vigilante 1796.

Esta casa es de un asiático, quedando éste en libertad.

SECCION TERCERA

Fueron remitidos al Vivac ayer mañana, por el juez de Instrucción de la Sección Tercera, por todo el término que marca la Ley, los detenidos y acusados de conspiración por la Policía Secreta, José Rego y López, Filomeno Rodríguez Abascal, José Wong, Otto Modley y Joaquín Valdés Fernández.

ATENTO CONTRA SU VIDA

En la casa sita en Manrique entre Peñalver y Sitios, que está desalquilada, se suicidó, rociándose el cuerpo con alcohol y prendiéndose fuego después, Julia Ortega, mestiza que dijo residir en Cerro número 400.

La suicida pidió la llave de la casa referida en la bodega de Sitios y Peñalver y una vez en ella se roció el cuerpo con alcohol y se prendió fuego.

A los gritos de dolor lanzados por la infeliz mujer acudieron el señor Benito Contreras, que pasaba frente a la casa; el chofer Segundo Rodríguez y otros más que condujeron al Hospital de Emergencias a la lesionada. Los doctores Valdés Lafont y Castellanos la asistieron, falleciendo sin prestar declaración, solamente expuso que residía en Cerro 440. Fué remitido el cadáver al Necrocomio.

SECCION CUARTA

En la casa Cerro 775, sastrería de Florentino Fariñas Cortés, violentando la puerta de entrada con una cabilla que ocupó la policía sobre una mesa, sustrajeron varios trajes propiedad de clientes del establecimiento.

SECCION QUINTA
POR HABERLA REGAÑADO

Por regañarle su mamá por haber regresado tarde a su casa, se roció el cuerpo con alcohol prendiéndose fuego después y sufriendo graves quemaduras en todo el cuerpo, María Castañeda Hernández, de Auditor 21.

ROBO EN LA VIBORA

En la casa Avenida del Presidente Gómez, 50, en la Víbora, domicilio de la señora María Aday Casanova, que se encuentra en Santa Clara, dando un barreno en la cerradura de la puerta y rompiendo con una pata de cabra la cerradura de tres escaparates y un buró, sustrajeron varios objetos, entre ellos ocho bombillos de radiola y ochenta discos de victrola.

Se ignora el valor de lo sustraído. Denunció el hecho el señor Francisco Aday, hermano de la perjudicada.

MAESTROS QUE IRAN A MEJICO

En la nación vecina serán objeto de muchos agasajos

El viaje de los Maestros Cubanos a México, ha llamado poderosamente la atención de todos aquellos educadores que tenían pensado hacer su viaje de verano este año.

El interesantísimo programa que ha confeccionado la Asociación Nacional de Maestros conjuntamente con la Ward Line ha tesido la aceptarión de todos los maestros y ha merecido toda clase de elogios por parte del Ministro de Instrucción Pública en México que se encontraba interesadísimo por que los maestros cubanos hicieran una visita a su país.

Los señores Santa Cruz y Grandall, Presidente y Tesorero, respectivamente de la Asociación, continúan activamente la labor de organización de este gran grupo de educadores, cuyo número de excursionistas ha de sobrepasar a todos los anteriormente organizados al extranjero.

En el programa de festejos se encuentran incluídas visitas a Progreso, Mérida, Veracrhz, Ciudad de México, y otras principales ciudades.

Por gestiones hechas cerca del señor Secretario de Instrucción Pública, todos aquellos maestros que tomen parte de esta Excursión, les serán anticipados los sueldos correspondientes a los meses de Julio y Agosto.

¿Conoce usted las razones por qué todos prefieren el

ACEITE "BALLENA"
PARA ENGRASAR, PULIR Y LIMPIAR

1o.—Porque es un aceite suavemente refinado y absolutamente puro, especial para usos delicados.
2o.—Porque no absorbe la suciedad, nunca se endurece ni se seca en cualquier clima, haga frío o calor.
3o.—Porque tiene un olor delicado y agradable, no contiene materias químicas como resulta con otros aceites.
4o.—Porque al ser el mejor y el más económico se hace indispensable lo mismo en la oficina que en el taller, que en la casa particular.
5o.—Porque el número de sus aplicaciones es ilimitado.

Pomos de 1 onza: 10 cts.
Pomos de 2 onzas: 15 cts.
Latica de 3 onzas: 20 cts.

Lata Manuable de Aceite "BALLENA" ACEITE DE ESPERMA EVITA LA OXIDACION LUBRICA LIMPIA Y PULIMENTA

De venta en todas las Bodegas, Bazares, Ferreterías y Cuchillerías.
Distribuidores exclusivos:
FERNANDEZ TRAVIESO HERMANOS
Apartado No. 352.—Habana.

Formidable Exito de la Vibro-Shave en Cuba

Aun cuando en el mercado cubano solamente se conocen desde muy poco tiempo a la fecha, las máquinas eléctricas para afeitar VIBRO SHAVE que representa en la Habana nuestro distinguido amigo Salustiano Villegas, su volumen de ventas ha prosperado notablemente, agotando rápidamente la mayor parte de la primera remesa.

En la Vibro Shave concurren diversas características que la han hecho avanzar de modo asombroso, sobrepasando en mucho todos los cálculos hechos al pretender la Electric Razor Sales Co., utilizar para su producto el mercado cubano.

La Vibro Shave cubre perfectamente todas las necesidades y sus equipos son preparados en tal forma que no hay que invertir cantidad alguna en repuestos. La máquina de afeitar para hombres, de funcionamiento perfecto está preparada para trabajar con cualquier corriente y no requiere instalación especial alguna, pues puede conectarse fácilmente al socket del cuarto de baño sin que por ello sea necesario inutilizar el bombillo, cualidad ésta que se obtiene mediante el uso del socket auxiliar obtenible a un precio sumamente increíble.

Las hojas Vibro-Shave, pueden ser utilizadas en cualquier máquina y su construcción en acero sueco representan considerable ventaja y economía a sus compradores pues ello evita el doble gasto que otras hojas requieren.

Para las damas, la Vibro Shave ha puesto a la venta un lujoso e interesante aparato titulado VIBRO MASAJE que puede realizar cualquier trabajo con igual perfección y sensibilidad como únicamente puede hacerlo un equipo completo de masaje de precio mucho más alto.

Las hojas y máquinas VIBRO-SHAVE tienen una exquisita presentación y son de sólida construcción, convirtiendo su afeite en un placer y sin peligro alguno y son ofrecidas a un costo casi increíble, pues la producción considerable de la VIBRO SHAVE ELECTRIC Co., permite ofrecer sus artículos en condiciones que otros no pueden igualar.

Pida una demostración de estas famosas máquinas que han revolucionado el mercado cubano, en cualquiera agencia autorizada o a su distribuidor en la Habana, Sr. S. Villegas. — Obispo 16. Teléfono A-3852.

d. 31.

LOS ALUMNOS DEL INSTO. AVICOLA

Candidatura electa para formar la primera directiva

Los alumnos del Instituto Avícola Interamericano, fundado por el periódico "Trinidad Productiva" en 18 de Agosto del año pasado, como la Primera Escuela Libre de Avicultura (práctica y por correo) en Cuba y países de la América Hispana, acaban de dejar formada su Asociación que han titulado "Asociación de alumnos del Instituto Avícola Interamericano", resultando electa por mayoría d evotos la siguiente candidatura para su primera Junta de Gobierno:

Presidente, Gastón Polo y Aguirre; Vicepresidente, Presbítero José Rodríguez Pérez; Secretario, Manuel Isaías Mesa Rodríguez; Vicesecretario, Teodomiro Cepero Martínez; Tesorero, Enrique Faures Lozano; y Vicetesorero, Gustavo Joy y Fernández.

Vocales: Manuel G. López, José López Balseiro, Ernestina Pérez de Pérez, Antonio Ojeda, Aida Reimundo de Martínez, Joseph Crows, Celestina Hernández Sosa, Domingo Delgado Camacho.

El fi nprincipal de esta Asociación que nace ahora, al calor del "Instituto Avícola Interamericano" y de "Trinidad Productiva", es cooperar de manera efectiva al mayor desarrollo y fomento de la Avicultura en todas sus ramas, manteniendo una organización general para que en Cuba y paises de habla española, se eleve la avicultura a potencia como factor importante en la política económica de estos pueblos.

CON CARGA Y PASAJEROS LLEGARA EL LUNES A LA HABANA EL MAGNIFICO VAPOR "ESPAGNE"

Mañana arribarán dos barcos de la Compañía del Pacífico. Llegó ayer el Dr. Pruna Latté. Embarca hoy el Dr. Sánchez Bustamante

MOVIMIENTO DE VIAJEROS Y BARCOS EN EL PUERTO

El **Alfonso XIII** llegó a New York, procedente de Veracruz y la Habana, con más de mil pasajeros. Varias notas del Puerto

Según aerograma recibido por el señor Ernest Gaye, agente general de la Trasatlántica Francesa en la Habana, se sabe que el vapor correo francés Espagne llegará a nuestro puerto el próximo lunes, con carga general y pasajeros.

LA RUTA DE LA FLORIDA

Procedente de Key West llegó ayer tarde el vapor americano Cuba, que trajo carga general y 74 pasajeros, entre ellos el abogado Manuel Pruna Latté y su hijo Andrés; señores Modesto Sánchez y familia; Joseph J. Cussen; Leonardo Muñoz; Enrique Llansó; María Pérez Chaumont viuda de Truffin; Sara Gutiérrez; Ramiro Fernández y señora; Alejandro León Perper y familia; Fernando San Germán; doctor Francisco Fernández Ledón; Joaquín de la Rosa; el ingeniero Eduardo H. Montolieu; Eduardo J. Bertrán, congresista; Fidel del Vasco; Ariel Goldmer; el abogado de Filadelfia Simon Garlic; la señora María Montalvo viuda de Aróstegui, quien fué conducida en una ambulancia por haber llegado muy delicada de salud; Silvia Aróstegui de Montalvo; los estudiantes René Pelleyá; José Agustín Fernández y Eulogio González Ochaverría.

LOS QUE EMBARCARON

Por la propia ruta de la Florida y en el Governor Cobb embarcaron:

Gloria A. del Río; José F. Runler; el doctor Carlos Finlay; Isabel Peón de Molina; Eusebio A. García; Guillermo Arquedes; Lorenzo J. Polly; Benjamín Moreno y señora; Sofía A. de Jaramillo; Mercedes Jaramillo; Miguel Angel y señora; Oscar del Valle; Noel T. F. Buck; José y Josefina Fernández; el compositor de música Ernesto Lecuona; doctor Francisco Carballido; Ramón Cacicedo; José Cacicedo; Robert J. Wall y señora, establecido en Isla de Pinos; Gustavo Lobo; Walter C. Luther y señora; Dionisio Hevia; Jacobo Brandon.

EL ATENAS

De Nueva Orleans llegó ayer el vapor americano Atenas, que trajo carga general y trece pasajeros, entre ellos Frank Lasiro; Nell Graff y señora; Manuel Sánchez; y en tránsito un grupo de estudiantes hondureños que van de regreso a su país.

DOS BARCOS INGLESES

Mañana domingo se esperan los vapores ingleses Orduña, procedente de Valparaíso y escalas, con carga general, pasajeros para la Habana y en tránsito para Europa, para donde seguirá viaje mañana mismo; y el Oroya, que llegará de Liverpool vía puertos del Norte de España, con carga general, para la Habana y en tránsito para Valparaíso y escalas, para donde también seguirá viaje el mismo día.

Hoy llegará el Ebro procedente de Nueva York con carga general y pasajeros.

CASOS DE POLICIA

La policía del puerto conoció ayer de estos casos:

—El aduanero número 200 y el guardia jurado número 8, arrestaron a bordo del vapor Munamar a José Martínez y al tripulante Jesús Castro, porque el primero, puesto de acuerdo con el otro, se trató de introducir para ir como polizón a los Estados Unidos.

—Dos chalanas que se fueron al garete, fueron recogidas frente a los muelles de Santa Catalina, por ofrecer peligro a la navegación.

—El bote Dame un Beso, que había sido ocupado en la playa de Cojímar, fué entregado a su propietario mediante la correspondiente justificación de documentos.

—Baltazar Mesa, delegado de la Comisión de Inteligencia Obrera en los muelles de Atarés, dió cuenta de una infracción cometida en dicho muelle con arreglo a las disposiciones que rigen en ese asunto.

LOS FERRIES

Los ferries Henry M. Flafler y Estrada Palma llegaron ayer de Key West con 26 wagones.

SALIDAS

Ayer salieron los siguientes barcos:
El Munamar, para Miami.
El Ulúa, para Cristóbal.
El Atenas, para Puerto Cortés.
El Manuel Calvo, para New York.
El Governor Cobb y los ferryes para Key West.
El Phenidon, para Nueva Orleans.
El Paco, para Filadelfia.
El Allende, para Cárdenas.

EL LYCIE

El vapor inglés Lycia llegó ayer de Pensacola con carga general.

LOS QUE EMBARCARON

En el Heredia embarcaron hoy para Nueva Orleans:

Miss Ellen H. Henderson; Mrs. Fanny Craig; Mrs. Amelia F. Miller; Master Wm. F. Miller; Master Terry Miller; Mr. Edgard Jocobo; Mr. Anthony Pajer; Mr. John M. Hancock; Mr. Harry G. Erbs; Miss Verda Bennett; Mr. Clyde H. Bates; Miss Oliva Miesse; Miss Lena Kukowska; Mrs. Margaret Lewis; Miss Dixie Lewis; r. Paul Horn; Mrs. Dolores Horn; Mr. Carlos Rodríguez; Mrs. Tryphosa Rodríguez; Miss María A. Carreras; Mr. J. V. Kenties; Mrs. J. B. Kenties.

FELIZ VIAJE

A bordo del vapor español Manuel Calvo, que salió en la tarde de ayer rumbo a España, embarcó, acompañada de sus familiares, la señorita Angelita Nieto, antigua y proba empleada de la Secretaría de Agricultura, donde es muy estimada por sus jefes y compañeros, los que concurrieron al muelle de San Francisco para despedirla.

La señorita Nieto, que va en uso de licencia, pasará una breve temporada en la capital de España. Le deseamos un feliz viaje.

DENTOL DENTIFRICO ANTISÉPTICO
LIQUIDO
PASTA
POLVO
JABON

POUDRE DENTOL
DENTOL
SAVON DENTOL DENTIFRICE
PATE DENTOL
ANTISEPTIQUES COMPOS

Maison FRÈRE. 19 Rue Jacob. PARIS

LAS ACTIVIDADES DE LOS OBREROS

Informe de la Secreta sobre la fenecida Federación obrera

Desde hace algunas semanas, elementos proletarios de esta Capital abrigaban el propósito de organizar y constituir una nueva Federación Obrera, con la cual pensaban poder desenvolver sus actividades colectivas dentro de un orden expreso y con acatamiento de las leyes, según las noticias que tuvimos.

Con esa finalidad, leaders proletarios capitalinos acudieron ante el Gobernador de la Provincia, señor Antonio Ruíz Alvarez. Le exponían sus empeños, asegurando a la primera autoridad provincial que ningún espíritu disociador les animaba al pretender constituir nuevamente la Federación, que como se recordará hubo sido objeto de una declaratoria de ilegalidad, determinando la medida gubernativa su disolución.

Pero ahora, con vista de un informe que rindiera el Jefe de la Policía Secreta Nacional, así como el de la Sección de Expertos, al Secretario de Gobernación, sobre las distintas actividades de los gremios que fueron objeto de la suspensión a que antes nos refiriéramos, y donde se hace constar terminantemente que no obstante la declaratoria de disolución dichas entidades siguieron funcionando y adoptando acuerdos secretos, es que el Gobernador deniega la solicitud a él formulada, disponiéndose a negar cuantas sean similares.

Podemos agregar que con relación a la medida suprimiendo el funcionamiento de la Federación Obrera de Cuba y Federación Obrera de la Habana, existen pendientes de resolución por parte de nuestros Tribunales de Justicia, dos recursos ahora en tramitación.

Pida BROCCHI Y LE DARÁN VERMOUTH

Para su esposo
ViTi
Un buen obsequio

ANUNCIESE EN EL Diario de la Marina

M.E.C.D. 2016

EL VICE-PSTE. DE BOLIVIA REQUIERE AL EJERCITO PARA QUE LO RECONOZCA COMO PRESIDENTE

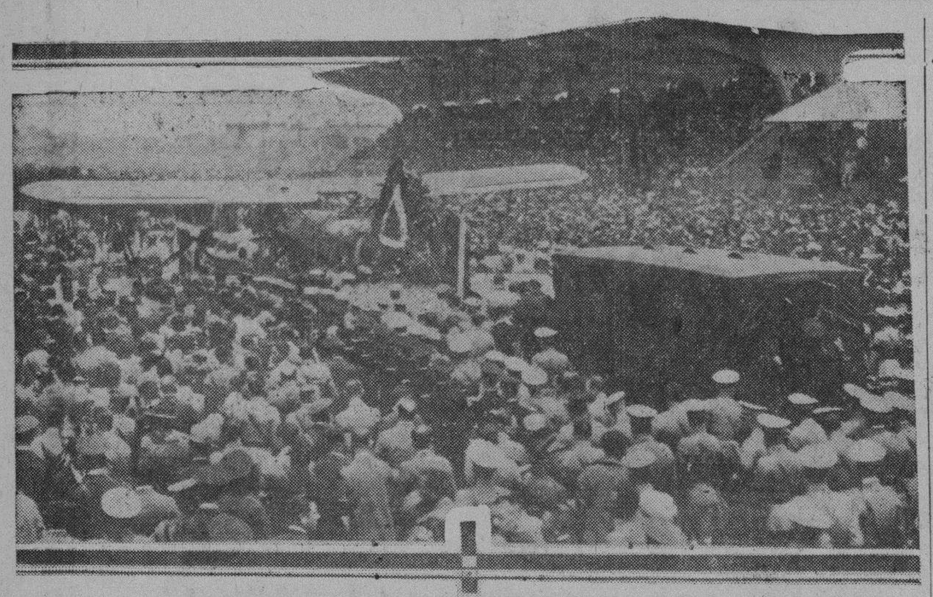

CIUDAD MEXICO, mayo. ST.—Una escena en el aeródromo de Valbuena cuando eran colocados los restos del aviador General Pablo Sidar en el avión «Ejército Mexicano», el mismo en que el intrépido piloto hizo su gran vuelo por Sur y Centro América, el año pasado, tocando también en la Habana. Los despojos mortales de Sidar fueron conducidos en el fuselaje de su aparato, digna carroza mortuoria de un aviador, hasta el Palacio Nacional, donde se les rindieron honores nacionales.

Fracasado el Vuelo del "K. Of New Haven" las Empresas Interesadas le Han Retirado ya su Protección

Intentaba un vuelo sin escalas, abasteciéndose de gasolina en el aire entre New Haven y la capital de la República Argentina

ATERRIZO CUATRO HORAS DESPUES DE INICIAR EL VUELO

Después de haber hecho dos tentativas el avión se vió obligado a aterrizar ayer en el aeródromo de Roosevelt

Aunque se propalaron insistentes de que estaba enfermo, el Mariscal Jacques Cesaire Joffre, quien cuenta 78 años de edad, afirma que está disfrutando de perfecta salud.

RETIRADO TODO APOYO AL "K. OF NEW HAVEN'

ROOSEVELT FIELD, Nueva York, Mayo 30.—(AP).—R. Stuart Murray representante de las empresas que apoyan financieramente el vuelo des de Connecticut a Buenos Aires sin escalas del 'K. of New Haven' anunció esta noche que le ha sido retirado todo apoyo a la aventura aérea.

El aeroplano aterrizó esta tarde después de haber salido para llevar a cabo el vuelo.

Murray dice que la partida del avión se había aplazado distintas veces y que en vista de ello las personas y empresas que ayudaban a realizar el plan han decidido retirarle todo apoyo. Agregó que todos los lugares situados a lo largo de la ruta que debía seguir el "K. of New Haven' tienen ya noticias de que los pilotos no cuentan con auxilios.

El 'K. of New Haven' aterrizó en este aerodromo cuatro horas después de haber salido de Hartford debido a una vía en el tanque de la gasolina.

Dos miembros de la tripulación, el capitán Herbert G. Partridge y el teniente comandante G. R. Pond, dijeron que visitarían a D. C. Town ley, con el fin de reorganizar los planes del vuelo.

El otro aviador, teniente Garland Peed, hijo, manifestó que ya no tiene ningún interés en el vuelo.

PARTIO EL AEROPLANO DEL AERODROMO DE HARTFORD

BRAINARD FIELD, Hartford, Con necticut, Mayo 30.— AP).— El "K. of New Haven', aeroplano construído para que lleve a cabo el primer vuelo sin escalas a Buenos Aires, abasteciéndose de gasolina en el aire, salió a las 9:44, hora de la Habana, de la mañana de hoy, y una hora después había establecido el primer contacto para recibir gasolina a bordo entre New Haven y Bridgeport.

La salida de hoy es la segunda que intenta, regresando después de haber intentado la primera debido a que el aparato que había de suministrarle gasolina en el aire disponía sólo de una manguera muy corta para poder hacer el traslado del combustible líquido.

Cuando se tuvieron noticias informando que a las 10:30 de la mañana los dos aeroplanos habían establecido contacto sobre el aerodromo de Long Island Sound, los funcionarios de este puerto aéreo declararon que consideraban iniciado el vuelo con toda felicidad y que esperaban que el 'K. of New Haven" siguiera rumbo al sur pasando por la ciudad de Nueva York y más tarde por Washington.

La segunda salida del 'K. of New Haven" se llevó a cabo sin incidentes. Estuvo dando vueltas sobre el aerodromo durante quince minutos y después desapareció en dirección a New Haven, escoltado por cuatro aeroplanos militares.

Los planes originales del "K' proveen contactos para el reabastecimiento de gasolina en la Habana, pasando después a Panamá y siguiendo por Lima, Perú, donde volverá a tomar gasolina. Créese que después seguirá la costa peruana.

El aparato lleva un bote de goma, chalecos salvavidas y cohetes. Tam bién cuenta con provisiones para cuatro días.

ATERRIZO EL 'K. OF NEW HAVEN'

ROOSEVELT FIELD, Nueva York, Mayo 30.— (AP).—El 'K. of New Haven", que intentaba un vuelo sin escalas, abasteciéndose de gasolina en pleno aire, aterrizó a las 2:05 de la tarde de hoy, hora de la Habana, en el aerodromo de Roosevelt Field.

Honrando a los que Murieron en la Gran Guerra

Ceremonias y recuerdos a los soldados en E. Unidos

LOS ACTOS EN FRANCIA

Efectuados por las madres de militares norteamericanos

LA SOLEMNIDAD EN FRANCIA

PARIS, mayo 30 (AP).— Las madres de los soldados norteamericanos muertos en la guerra mundial dieron una nueva nota en este día consagrado por los Estados Unidos a honrar los hijos que dieron su vida en defensa de la nación.

La presencia de varios centenares de madres norteamericanas en las diversas ceremonias celebradas en Francia proporcionó tema a los oradores y exaltó la significación de los distintos actos a los ojos de los franceses.

Los funcionarios públicos aprovecharon la ocasión para manifestar que las solemnidades de hoy las peregrinaciones a los cementerios contribuían mucho más que la diplomacia a suavizar las pequeñas diferencias que se han dejado sentir en las relaciones franco-norteamericanas desde la terminación de la gran guerra.

Los tres contingentes de madres norteamericanas que llegaron a Cherburgo en el trasatlántico George Washington no concurrieron a tiempo para asistir a los actos, pero no así otros grupos de compatriotas suyos que se hallaban ya en Francia. El general John J. Pershing hizo uso de la palabra en Suresnes, donde también acudió el Embajador Walter E. Edge.

SIN TELEFONO EN CIUDAD MEJICO

A consecuencia de la huelga de empleados de la empresa

CIUDAD MEXICO, mayo 30 (AP) Hoy por la tarde quedó completamente paralizado el servicio telefónico en esta capital al declararse en huelga los empleados de la Ericsson Telephone Company. Los obreros alegan que sus patronos que son sue cos han violado el contrato colectivo.

10 AHOGADOS EN EL NAUFRAGIO DE UNA EMBARCACION

Un taxi acuático muy cargado volcó en Santa Mónica, Cal.

CON VIENTO Y MAR GRUESA

Se teme que el resto de los pasajeros haya perecido

SANTA MONICA, California, Mayo 30.—(AP).— Murieron por lo menos diez personas a última hora de hoy cuando un taxi acuático muy cargado, que hacía viajes entre el muelle de Santa Mónica y dos pesqueros de altura, se volcó a tres cuartos de milla del litoral. Cincuenta y nueve personas se hallaban en la embarcación al ocurrir el accidente.

La mar gruesa y el viento impetuoso dificultaron los esfuerzos de los tripulantes de los botes de salvamento.

Una hora después del accidente, habían llegado a la costa treinta de los náufragos, que fueron trasladados a los hospitales después de los cuidados de urgencia de que fueron objeto en Santa Mónica.

Los patrones de los botes de salvamento dijeron que habían visto por lo menos diez ahogados y temían que hubiese perecido el resto de los pasajeros.

El barco siniestrado "Ameco' iba al mando del patrión William Lighfoot. Se volcó la embarcación al regresar de uno de los pesqueros cargado de tripulantes y familiares, incluso niños.

Los gritos de las víctimas se oían desde la orilla cuando el Ameco se ladeó, precipitando al agua a cuantos se hallaban a bordo.

El pesquero Freedom que se hallaba cerca del Ameco acudió a toda velocidad para prestar auxilios, recogiendo veintiocho náufragos y dos cadáveres.

El patrón Lightfood dice que había cincuenta y nueve personas a bordo del Ameco.

MARTINEZ ORTIZ, HACIA FRANCIA

En el trasatlántico "Olympic" que salió ayer de New York

NUEVA YORK, mayo 30. (AP) A las ocho de la noche salió el trasatlántico Olympic, en dirección a Southampton y Cherburgo. Uno de sus pasajeros es el Secretario de Estado de Cuba Dr. Rafael Martínevs Ortiz, quien va a Francia en uso de licencia, siendo posible que después se dirija a Berlín a negociar un tratado de comercio entre Cuba y Alemania.

En tercera clase del mismo buque salieron 59 refugiados políticos, llegados hace tres años de Finlandia, que han aceptado la invitación del Gobierno soviético para establecerse en Rusia.

LAS MUJERES EN PRO DEL DESARME

Lanza un manifiesto la Liga de Mujeres pro paz y Libertad

STUTTGART, Alemania, Mayo 30 AP.—La Liga Internacional de Mujeres por la Libertad y por la Paz, dió hoy a todos los periódicos de Europa el texto de una apelación mundial para que sea una realidad el desarme de las Potencias.

El documento pide a los hombres y mujeres de todos los países que demanden de sus respectivos Gobiernos que hagan cuanto puedan para que el desarme universal sea una realidad.

«Las guerras son ilegales y es lógica consecuencia que las armas que sirven para guerrear también lo sean» —dice el manifiesto.

MOVIMIENTO MARITIMO

NUEVA YORK, Mayo 30. — (AP) — Hoy llegó a este puerto el vapor Siboney, de la Habana, saliendo el M. C. Holm para el mismo puerto.

A Nueva Orleans llegaron el Rama, de Cienfuegos y el Turrialba de la Habana, saliendo el Defacto, para Tarafa.

MEDIDAS ADOPTADAS POR EL VIRREY DE LA INDIA PARA CONTENER LA CAMPAÑA NACIONALISTA

La primera se refiere a la actuación de los naturales en contra del pago de los impuestos a la Gran Bretaña

LA OTRA, A LAS BEBIDAS Y A LAS TELAS EXTRANJERAS

En Bombay ha sido acogida con entusiasmo la idea de los estudiantes de boycotear a un **team** inglés de cricket

BOMBAY, Indostán, Mayo 30.—(AP).—El gobierno de la India ha adoptado hoy nuevas medidas para contener la creciente ola de la desobediencia civil.

En Simla, Lord Irwin, Virrey de la India, promulgó dos decretos más contra la campaña que se realiza en los establecimientos de bebidas, a favor de que el pueblo se niegue al pago de los impuestos y contra los empleados del gobierno, que son los fundamentos de la estrategia de Mahatma Gandhi.

La recta aplicación de estos decretos privará a los nacionalistas de algunas de las armas a que apelan con mayor frecuencia. Los decretos se pusieron en vigor en la Presidencia de Bombay inmediatamente, y todos los comentarios giran alrededor de la actitud que va adoptando el gobierno hacia la campaña nacionalista.

Los partidarios de Mahatma Gandhi han venido haciendo gestiones para el cierre de las tabernas y para que el pueblo proscriba el uso de telas extranjeras, con el propósito en el último caso de causar un daño directo a la industria textil británica.

En numerosos lugares los vecinos se niegan al pago de los impuestos y el gobierno cree que en muchos casos los funcionarios locales se han puesto al lado de la causa de Gandhi.

El Indostán estuvo tranquilo hoy. Sólo en Dharasaana ocurrieron incidentes desagradables. Los nacionalistas intentaron asaltar un depósito de sal esta mañana, resultando veintiseis voluntarios heridos y muchos presos.

Dacca y Lucknow, vigiladas por la policía, transcurren en orden, no repitiéndose los sucesos de días pasados.

Bombay se encuentra muy atareado discutiendo el proyectado boicot nacionalista a un team inglés de cricket que en breve visitará este país. La idea del boicot partió de los estudiantes indostánicos y ha sido acogida con gran entusiasmo en toda la ciudad.

La primera orden del Virrey trata de la campaña contra el pago de los impuestos, que, según la autoridad británica, "es un llamamiento a las masas que, de tener éxito, envolvería una grave reacción sobre el gobierno y la estabilidad del estado". Dice que la campaña debe contenerse en sus primeros pasos.

La segunda orden se refiere a la actividad de los grupos, especialmente compuestos de mujeres, que combaten las tabernas y los establecimientos donde se venden telas extranjeras, así como también hace referencia al boicot contra los funcionarios del gobierno inglés.

El Virrey declara que estas actividades forman una parte importante del movimiento nacionalista con ánimo de paralizar el gobierno y ejercer coacción sobre el público, y que es necesario adoptar las medidas convenientes para evitar su propagación.

Correo Aéreo Internacional

El aeroplano correo número 800 llegó a Columbia, procedente de Miami a las 10:02 a. m., conduciendo 14 sacos de correspondencia que pesaban 496 libras, con un total de 15,244 artículos postales.

LLEGARON

Harry Drake; Alvie Goodwin y Roland Fife.

SALIERON

Paul Hasson; Virginia Hasson, Hárry Drake, Lee Samuels, Virgile Chenea, Adelardo Novo, Alvie Goodwin, y Roland Fife.

EL SR. ADELARDO NOVO

Gracias al servicio de la Pan American Airways, Inc, el señor Adelardo Novo, quien reservó pasaje en el Graf, para Sevilla, podrá realizar su vuelo sobre el Atlántico a bordo del Graf Zeppelín. Dada la incertidumbre sobre la llegada a esta capital, el señor Adelardo Novo embarcó esta tarde en el aeroplano NC-395 de la Pan American Airways Inc, debiendo llegar a Lakehurst pasado mañana, donde tomará pasaje para Sevilla.

43 PRESOS QUE ESTAN EN HUELGA

Políticos de Palestina que se niegan a comer

JERUSALEN mayo 30 (Agencia Telegráfica Judía).— Los 43 prisioneros políticos de Palestina han reanudado su **huelga del hambre, según** la carta dirigida por el comité central de la Red'Aid Society al Alto Comisionado en Palestina Sir John Chancellor. Los prisioneros reanudaron la huelga del hambre, que suspendieron hace una quincena después de sostenerla diez días.

LOS REBELDES DE LA CHINA OBTIENEN NUEVOS TRIUNFOS

FRIEDRICHSHAFEN, Alemania, mayo. ST.—A la partida del dirigible Conde Zeppelin, para su gran jornada a Sur y Norte América, y regreso a Europa, en la cual cubrirá la magnífica nave 18.000 millas. En las ventanillas de la góndola puede verse, en el orden que se les menciona, al oficial de navegación Pruss; al periodista Karl H. Von Wiegand, pasajero; y a Lady Hay Drummond-Hay, también pasajera, e intrépida viajera de todos los climas, de todas las rutas, bajo todos los cielos, que lleva en el dirigible la representación del DIARIO DE LA MARINA, al que trasmite despachos exclusivos sobre sus impresiones de viaje. (Véase en la información sobre el vuelo del dirigible que aparece en esta edición, el último de ellos).

La ciudad de Changchow se halla sitiada por norteños

VICTORIAS APLASTANTES

Las de los nacionalistas en el ferrocarril de Haichow

SHANGHAI, Mayo 30.— (AP).— Las luchas entre el gobierno por una parte y los rebeldes y los rojos por la otra continúan en China.

Mientras los rojos sitian la ciudad de Changchow, a treinta millas al oeste de Amoy, en la provincia de Fukien, noticias no confirmadas que circulan en Nankin dan cuntae de nuevas victorias orteñas a lo largo del ferrocarril Haichow-Tunkwan al norte de la provincia de Honan.

Dícese que las victorias son aplastantes y que los nacionalistas están estableciendo una segunda línea de defensas en Tangshan, pequeña aldea a cincuenta millas al oeste de Suchow, mientras los norteños avanzan hacia el este. Los rumors agregan que los norteños han vuelto a apoderarse de Kweiteh, al nordeste de la provincia de Honan.

Millares de personas están evacuando a Changchow, aterrorizadas por la actitud amenazante de los comunistas, que han cortado las líneas y an construído trincheras en las carreteras, aislado virtualmente a la ciudad. Temiendo un ataque, los rfugiados se dirigne hacia Amoy y lacosta.

Se acusa también a los rojos de haber asesinado al comisionado de la supresión del opio en la provincia de Fukien, que ra un entusiasta partidario del gobierno de Nankin y un exjefe de los bandidos del sur.

Las noticias del sur de la provincia de Kiangsi informan que la ciudad de Kanchow está sitiada todavía por los comunistas y que el pueblo es presa del pánico.

LADY DRUMMOND HAY HACE EL RELATO DE SUS IMPRESIONES A BORDO DEL GIGANTESCO DIRIGIBLE "G. ZEPPELIN"

En este viaje ha dado el dirigible el mejor mentís a los que afirman que esas naves no pueden cruzar los trópicos

ESE PELIGRO NO ME INTERESA, DIJO ECKENER

A éste no le ha sorprendido que los pasajeros duerman a pierna suelta mientras cruzan el área de las tormentas

EL DIRIGIBLE Y LAS TORMENTAS

Por Lady Drummand Hay

DESDE EL DIRIGIBLE CONDE CEPPELIN, en el espacio, por radio, vía Recife, Mayo 30. — El despegue del dirigible del aeropuerto de Recife (Pernambuco) fué perfecto. El enorme balón plateado no tenía ni una sola marca de las tormentas por las cuales pasó antes de llegar a Río de Janeiro, y en su jornada de Río a Pernambuco.

Hablando conmigo, el doctor Eckener me dijo que este era el mejor mentís que se podía dar a los que afirman que los dirigibles no pueden aventurarse a los trópicos, refiriéndose a las turbonadas, extraordinariamente fuertes y peligrosas, que el Zeppelin ha atravesado en los últimos días.

—Ya ese peligro no me interesa mucho — declaró el doctor Eckener —Hemos aprendido mucho en este vuelo, y hemos sumado nuevos conocimientos a la navegación aérea en estas regiones.

Al doctor Eckener no le ha sorprendido que los pasajeros duerman a pierna suelta, mientras el dirigible roza el área de las tormentas inter-tropicales.

Desde Pernambuco la lista de pasajeros del dirigible ha sido aumentada. Allí vinieron a bordo William B. Leeds, Darke B. Mattos, hijo del rey brasileño del café, Valentín F. Boucas, director de la Holletith Company; y Mr. Donnell, del National City Bank, of New Pork.

MERMOZ SALDRA HOY PARA NATAL

Desde dicho lugar tratará de hacer el vuelo inverso

RIO DE JANEIRO, mayo 30 (AP) Jean Mermoz, el ya celebre aviador francés, que recientemente pasó el Atlántico en un hidroplano comercial postal, saldrá de esta capital el sábado por la mañana, en dirección a Natal, donde intentará pronto el vuelo inverso, o sea desde el Brasil a las costas de Africa, sin escalas.

Mermoz y sus dos compañeros de jornada, Jean D'Abry y Leopoldo Gimmé, esperan salir de Natal hacia el Senegal el 8 de junio.

MONTEVIDEO, Uruguay, mayo 30. (AP) Un perito calígrafo que examinó el mensaje encontrado ayer en una botella, en una playa próxima a esta capital, firmado por el aviador francés capitán St. Román, que hace años se lanzó a cruzar el Atlántico en aeroplano, ha declarado que hay gran posibilidad de que sea auténtico, pues la letra tiene mucha similitud de rasgos con la del aviador.

El tapón de corcho de la botella que contenía el mensaje, tiene la inscripción «Societé Vinicole Bordelaise».

En el Banco Central de Bolivia ha Quedado Depositada la Medalla Presidencial, que es muy Valiosa

Fué regalada por el pueblo al Mariscal Antonio José de Sucre para que la usara como insignia de la Presidencia

DIVERSAS NOTICIAS DE LA AMERICA DEL SUR

El Ministro de Gobernación hablando de las declaraciones de Saavedra dice que demuestra que **no está en su juicio**

LA PAZ, Bolivia, mayo 30. (AP) —Se efectuó ayer en el Banco Central el acto de entregar la Medalla Presidencial para su custodia mientras se resuelve la situación creada por la dimisión del presidente de la República, señor Siles.

Hicieron entrega de la medalla el fiscal del gobierno y un notario público. Antes de realizar este acto los miembros del gabinete suscribieron un acta firmada por el jefe de la Casa Militar del Presidente, por el secretario particular, por el fiscal del gobierno, por el notario y por un joyero de reconocida solvencia moral, quien hizo constar el número de piedras preciosas después de cotejarlas con las que aparecen en el certificado de fecha 23 de agosto de 1926, donde también se determina su valor.

Esta medalla fué regalada por el pueblo al mariscal Antonio José de Sucre para que la usara como insignia presidencial, y desde entonces la han usado todos los presidentes de Bolivia.

Recientemente el coronel boliviano Oscar Santa Cruz escribó un folleto sobre la medalla, exponiendo la creencia de que no es la misma con que el pueblo obsequiara al general Sucre, sino la que el libertador Bolívar regaló a su abuelo, el gran mariscal Andrés de Santa Cruz.

NUEVO EDIFICIO DE CORREOS Y TELEGRAFOS

LA PAZ, Bolivia, mayo 30. (AP) —En los terrenos que ocupa actualmente el arsenal militar se proyecta construir un gran edificio destinado a correos y telégrafos. El edificio tendrá la fachada principal en la amplia avenida de 16 de Julio

SE RIEN EN BOLIVIA DE LAS DECLARACIONES DE ABDON SAAVEDRA

LA PAZ, Bolivia, mayo 30. (AP) —Entrevistado por The Associated Press el ministro de Gobierno, Germán Antelo Arauz, sobre las declaraciones hechas en Buenos Aires por el doctor Abdón Saavedra aquél dijo que demuestran que "ese hombre no está en su juicio", ya que ningún ciudadano boliviano está dispuesto a someterse a su autoridad. Y agregó:

«—Frescos están aún en la conciencia del pueblo los abusos, atropellos y peculados, contrabandos de opio y toda clase de iniquidades que cometieron su hermano Juan Bautista Saavedra desde la presidencia, y él como ministro de Gobierno, para que nadie pueda tolerarlos otra vez en el poder. La sola presencia de ellos en Bolivia causaría una gran excitación popular. Con todo Abdón Saavedra puede volver al país, que ya verá cómo lo reciben

El ministro de Gobierno reiteró que reina la tranquilidad en toda la nación y que se ha recibido bien en todas partes el decreto sobre las elecciones de convencionales.

E los círculos desafectos a los Saavedra se comentan festivamente las declaraciones de Abdón en Buenos Aires, aegurando ser el presidente de Bolivia, en vista de la dimisión de Hernando Siles, y que sólo espera la oportunidad para trasladarse a La Paz.

BUENOS AIRES, mayo 30. (AP) —El vicepresidente de Bolivia, señor Abdón Saavedra, electo al mismo tiempo que el dimisonario presidente Siles, ha enviado al general Hans Kurdt, jefe del estado mayor del ejército de Bolivia, el siguiente telegrama:

"Abandonado el cargo por el presidente Siles, soy yo el presidente de Bolivia conforme a la constitución, y por tanto la actitud de los ministros es un golpe de estado que desconozco. Requiero al ejército por intermedio del jefe del estado mayor general, para que se ponga a las órdenes de la verdadera constitucionalidad. Hágole saber mi viaje para restablecer la constitución en el país, convocando a elecciones presidenciales, a cuyo objeto le ordeno que preste garantías a mi persona y acompañantes. En caso contrario será usted responsable ante la nación y la historia en su carácter de depositario de la fuerza pública."

LIMA, mayo 30. (AP). — El ex presidente le Bolivia, Juan Bautista Saavedra, hermano del ex vicepresidente Abdón Saavedra, y el cual reside en Arequipa, Perú, ha dado a The Associated Press una declaración en la que dice que toda la dimisión de Siles en La Paz ha sido una comedia política preparada por los que manejan el tinglado político boliviano. Siles ha querido hacer creer que no deseaba la prórroga de poderes, por lo cual antes que dejársela imponer, se retiraba de la presidencia.

El señor Saavedra dice después que el hecho de que el Consejo de Ministros haya tomado posesión de la presidencia es anticonstitucional ya que faltando el vicepresidente el presidente del Senado y después el de la Cámara son los capacitados legalmente para desempeñar la jefatura del Ejecutivo.

Es Pesimista el Tono General de los Negocios en Cuba y Persiste la Tensión Entre los Comerciantes

Los informes del Departamento de Comercio Americano son desfavorables, en general, para las naciones de América

CARACTER INTERNACIONAL DE LA DEPRESION

Los comisionados de Comercio de Asia, Europa y América informan, sin excepción que prevalece una calma completa

WASHINGTON, mayo 30. (AP) El carácter internacional de la depresión de los negocios se discute en los informes de mayo del departamento de Comercio. Virtualmente sin excepción, los comisionados de comercio de Asia, Europa, la América española y demás lugares, informan que prevalece una calma completa en las condiciones de los negocios.

Del informe del departamento de Comercio tomamos los siguientes resúmenes:

Argentina: Los negocios en el mes de mayo estuvieron quietos con continuada debilidad por parte del cambio del peso que acentúa la flojedad propia de este tiempo.

Canadá: Las condiciones de los negocios siguen encalmados con ligera mejoría en las operaciones industriales.

Chile: La política del gobierno reduciendo los impuestos en el presupuesto ordinario ha creado un mejor tono para el mercado. La tendencia a la baja de los precios de los artículos de primera necesidad y otras causas han dado por resultado menos ventas para el comercio al por mayor.

Costa Rica: Los comerciantes poseen exceso de existencias y hay poca demanda para los artículos de lujo. El cobro de las deudas atrasadas resulta un problema difícil.

Cuba: El tono general es pesimista y persiste la tensión entre todos los comerciantes del país.

Santo Domingo: El nivel de los precios es tan bajo que ofrece poco estímulo a los agricultores.

Ecuador: Las importaciones en todo el país siguen reducidas.

Haití: La situación general sigue siendo muy desfavorable.

Honduras: Las condiciones de los negocios en general en la costa norte continúan siendo buenas, pero se cobra con dificultad.

Jamaica: Los negocios están ligeramente decaídos.

Méjico: Prevalece la calma en la mayor parte de la industria y del comercio debido a haber bajado la capacidad adquisitiva de los campesinos.

Perú: La depresión comercial continúa.

Puerto Rico: Durante los dos últimos meses han mejorado indudablemente las condiciones económicas notándose mayor actividad en todos los negocios.

CUATRO MUERTOS Y 20 LESIONADOS

En un accidente automovilista al efectuarse unas carreras

WINCHESTER Estado de Indiana, mayo 30 (AP). Cuatro personas murieron y veinte sufrieron heridas cuando un automóvil de carrera saltó de la pista del velodromo de aquí cayendo en una glorieta del público. Uno de los heridos estaba agonizante esta noche.

EN WASHINGTON EL DR. FERRARA

El día 2 será graduado "honoris causa" en Florida

WASHINGTON mayo 30.— (AP). El Embajador de Cuba, doctor Orestes Ferrara que regresó hoy a Washington después de una corta visita para asuntos propios a Nueva York está haciendo preparativos para ir a la Florida donde recibirá el día 2 del próximo junio el grado de Dr. in honoris causa en la Universidad de la Florida.

La señora de Ferrara y su hermana la señora Fredesvinda Sánchez de Ferrara siguen en Nueva York.

A mediados de junio el Embajador y su esposa embarcarán para Europa.

MONTEVIDEO

UN NUEVO MOTIN DE PRESIDIARIOS

Ocurrió el hecho en la cárcel de Londón, Ohio, y hubo un muerto

LONDON, Estado de Ohio, Mayo 30. AP.—Los guardias de la finca de trabajo de la prisión estatal de London mataron hoy a un presidiario, mientras cuarenta y seis más pretendían abrirse paso a la libertad. El grupo fué traído a London después del terrible incendio de la penitenciaría de Columbus, en el que 320 hombres perecieron.

Hacía cuarenta y ocho horas que había cierta intranquilidad en la prisión. Después de que los reclusos rompieron varias piezas en sus celdas y comenzaron a lanzarse contra las puentas de las galerías, el superintendente W. F. Amrine ordenó que se hiciera fuego contra ellos, cayendo muerto, de un balazo en la cabeza y otro en el corazón, Sam Mazello. Como la granja no tiene muros, si los presos hubieran podido salir de la galería, nada les habría cerrado el camino de la fuga.

Al ver que caía Mazello, los demás presidiarios se calmaron, volviendo a sus celdas. Amrine declaró esta noche que no ocurriría nada nuevo y que no estaba dispuesto a consentir motines.

Los empleados de la prisión dicen que Mazello perteneció al grupo K., o sea los incorregibles, del Presidio de Columbus, y que fué en todo momento un elemento perturbador en London, como lo fué en Columbus antes de que le trajeran aquí. Cumplía 15 años por robo.

OTRO ACCIDENTE DE LA AVIACION

Un francés, un turco y un servio sufrieron lesiones

ESTAMBUL, Turquía, mayo 30. (AP) Esta mañana descendió violentamente un aeroplano de la Internacional Airplane Company, poco después de haber despegado en Sofía Bulgaria. Los pilotos francés y turco y el único pasajero serbio, sufrieron heridas.

Compre Mañana la Edición Dominical. - Vale Cinco Centavos

M.E.C.D. 2016

ZAPATOS de CALLE y de SPORTS
El mejor surtido lo tiene
Uncle SAM
No compre zapatos baratos, que le salen caros
$8 y $10 San Rafael 1 c.

HABANERAS

CONCHITA Y LYDIA MENOCAL

GRAN FIESTA INFANTIL

Conchita y Lydia.
Las hermanitas Menocal.
Hijas del distinguido doctor Luis N. Menocal y su bella y elegante esposa Alicia Nadal.
En el día de hoy cumple la primera la edad de doce años.
Al paso que Lydia llega a los dos lustros en la vida.
Lo celebrarán con una fiesta.
Gran fiesta infantil.
Unidas las dos lindas niñas con su hermana mayor, la dulce y encantadora Alicia, se disponen a recibir al numeroso grupo de sus amigos predilectos.
La fiesta se desenvorvera en los jardines de aquella hermosa casa de la calle G., número 204, entre 21 y 23 en el Vedado.
Jardines preciosos.
Con el piso verde y gris.
Encomendado ha sido al gran jardín **El Clavel** tanto el decorado de la casa como el de la mesa donde se servirá un espléndido buffet.
La excelente orquesta de Guerra encargada de los bailables, ocupará la pérgola.
Fiesta de la tarde.
A las cinco.

LA FESTIVIDAD DEL DIA

Santa Angela de Mérice.
Fundadora de las Ursulinas.
Con ella se cierra el largo capítulo de las festividades católicas de mayo.
Está de días, y me complazco en saludarla, la interesante y muy distinguida dama Piedad Zamora, esposa del señor Manuel de Cárdenas pundonoroso Jefe de los Impuestos Municipales.
Es el santo de las distinguidas damas Piedad Junco de Alfonso, Piedad Martínez viuda de Menocal y Piedad Gumá de Godínez.
Piedad Díaz de Martínez.
Joven e interesante dama.
María Piedad Arias, la bella señora de Dirube, a la que felicito especialmente.
Piedad Sánchez de Pedro, Bebita Bolívar de Andino y Piedacita Martínez Lufriu de Brunet.
Y una gentil dama villareña, Piedad Sáez, esposa del culto y distinguido doctor García Garófalo.
Señoritas.
Sólo cuatro que saludar.
Piedad de Armas, Piedad Pérez Ortiz y Piedad Polanco.
Y por último, Piedacita Sarrain la linda Piedacita, prometida del joven y distinguido abogado Miguelito Suárez.
Un día feliz.
¡Ténganlo todas!

CUSITA HERNANDEZ

De días.
En la festividad de la fecha.
Está hoy la señorita Hernández la esbelta, fina y muy graciosa Cusita Hernández.
Vecinita del Malecón.
De las más encantadoras.
Habrá para ella mensajes de felicitación de parte de amigos y admiradores incontables.
Vivo testimonio de las simpatías que ha sabido grangearse en esta sociedad la lindísima señorita.
En nombre de Cusita Hernández y por expreso encargo, diré a sus amigas que no podrá recibir.
Reciba mi saludo.
Con votos por su felicidad.

SABADOS DE RIALTO

Día de moda.
En Rialto hoy.
Con tal motivo se estrenará una preciosa cinta en las tandas elegantes.
Su argumento finísimo y atrayente se desarrolla en el maravilloso escenario de la mundana playa de Ostende.
Arte, lujo, belleza...
Todo lo reune.
Colmada de sugestivas escenas en las que el desfile de bellas mujeres y admirablemente vestidas por los más famosos modistos cautivan al espectador.
Rialto se verá tan animado y tan favorecido como siempre en sus privilegiados sábados.
Tarde y noche será el centro de una sociedad selecta y distinguida.
No faltará la reseña.
En la edición inmediata.

EMMA PIÑEYRO

Despedida.
Por largo tiempo.
Emma Piñeyro, la bella y dulce recitadora mexicana, emprendió viaje en el vapor italiano **Istria** anteanoche con dirección a Veracruz.
Acompañada va de su amante familia para encaminarse hacia México.
Tenga un viaje feliz.
Lleno de satisfacciones.

CONCHITA DIRUBE

Muy mejorada.
Reponiéndose por días.
Así se encuentra en estos momentos la bella y muy graciosa señorita Conchita Dirube Varela.
Sometida fué a una operación quirúrgica, que practicó el eminente doctor Núñez Portuondo, en la Clínica de la Asociación Cubana.
Operación feliz.
Rápida y segura.
A presenciarla acudió el notable clínico, médico de la señorita Dirube, doctor Luis Ortega.
Rodeada se encuentra de todo género de cuidados en aquella gran casa de salud.
Mis votos aquí.
Por su total restablecimiento.

Continúa en la página SIETE

DE LA RENOVACION DEL CENSO EN CUBA

Una carta del Sr. Buenaventura Peralta al General Machado

Habana, 19 de Mayo de 1930.
Mayor Gral. Gerardo Machado, Hon. señor Presidente de la República.
Mi estimado General:
Como por este medio es más fácil que mi carta llegue a su poder con más rapidez, no vacilo en utilizarlo rogando la molestia al doctor Rivero.
Creo, es mi humilde opinión, que la renovación del Censo, causa del dominio público y de la que usted aplicó los motivos por los que no se llevó a cabo la reconstrucción del censo en el año de 1929, debe hacerse cuanto antes. He leído en el DIARIO DE LA MARINA distintas opiniones, unos en favor de que esa labor la realicen los Maestros retirados y otros que fueran los miembros del Ejército sus ejecutantes. De hacerlo los primeros se ocasionarían gastos, puesto que habría que fijarles una Dieta y los segundos a mi juicio no deben intervenir en esa labor de eminente carácter civil y repercusión política; no los apartemos de su misión de guardadores del orden.
Hay una forma a mi ver excelente, y es poner en vigor las Alcaldías de Barrio en Provincia y en la Ciudad de la Habana Distrito Federal a usted correspondería aplicar los Arts. 97, 98, 100 101, 102 y 103 de la Ley Orgánica de los Municipios redactada por la Comisión Consultiva en 24 de Enero de 1908.
En las Alcaldías de Barrio median- una Ley las inscripciones se harán obligatorias y a ella deben acudir los Jefes de familia y ahombres y mujeres a declarar bajo juramento cuantos viven en su hogar impuestos de las penalidades que señala la ley en casos de falsedad o retardo en la inscripción; asimismo las expresadas Alcaldías de Barrio cuidarían de que al entrar el ciudadano en la edad electoral, esto es los 21 años, su inscripción en las Juntas Electorales se realizase; también al trasladarse un ciudadano por cambio de residencia a otro barrio, este sería notificado. En este como en ningún otro caso me parece que sería más exacto el Censo.
Aquí sería más factible la idea de la Cédula Personal impuesta a todo ciudadano mayor de 16 años cuyo producto se aplicaría al sostenimiento de Sanatorios para Tuberculosos en cada una de las seis Provincias y Hijo Tuberculosos porque desgraciadamente es este terrible mal el que domina y diezma en un porcentaje asombroso toda nuestra población, pero de manera especial las clases trabajadoras. Esa cuota de al año ($0.50) cincuenta centavos bajo una administración prudente resolvería no sólo un problema social sino un problema del Erario Público en un futuro que es muy próximo.
No es mi deseo legislar sino señalar un punto.
Como siempre su viejo amigo y amo. queda de Vd. atto. y S. S.
Buenaventura Peralta.

BRONQUITIS - TOS
EUPHON
PASTILLAS CONTRA LA RONQUERA Y LA TOS de IRRITACION
18 a 30 PASTILLAS al día
Laboratoires MAYOLY-SPINDLER, 1 Place Victor Hugo, Paris
RONQUERA PASTILLAS Y JARABE
De venta en todas Farmacias

KOKOFAT
Manteca Vegetal
Nutre y beneficia el aparato digestivo.

SENOS
DUROS - PERFECTOS
Crema "De Lusand"
Esos bustos hermosos que Vd. admira son producto de esta joya del tocador. Usela y lo obtendrá. De venta en Perfumerías, Casas de Belleza y Farmacias. Pida informes privados a
Instituto "De Lusand"
Agencia Central para América:
HABANA 158. — TELEF. A-7160
Apartado 615.—Habana.
PRECIO DEL ESTUCHE $3.50

Nuevas Marcas Para Señalar el Ganado

Se han negado las marcas de hierro para señalar ganado que solicitaron registrar los señores Amable Lorente Romero, José Rosendo Casamayor, Alejandrina Lezcano, Alejandro Corral, y Ramón López Gómez.
Se han expedido los títulos de propiedad de marcas de hierro para señalar ganado a favor de los señores Ramón Beltrán Varona, Ricardo Valdés F. Callenes, Emilio López Diaz, Tomás de León Alvarez, Marino Figueredo, Victoria Morales Bermudez, Silvestre Diaz Suárez, Juan Baez Manuel Almanza, Ramón Gaudioso y Bertha Amparo Diaz y Fernández, Secundino Figueroa, Pridiliano Piedra Waldo Reyes, Lao Delgado, Adan Betancourt, Julian Diaz Morales Eliecer Nápoles y Arango, Randolfo Campins, Luis Nieves Mayo y Pridiliano Sánchez Guerra.

Para la luna de miel
ViTi
de hilo... ¡Riquísimo!

El próximo Lunes...
la Venta del Peso
en La Isla de Cuba
Todo a $1.00
Allí encontrará el más sugestivo y completo surtido de mercancías ofrecido en Cuba hasta el presente.
Vea nuestro anuncio de mañana y pasado, en la página nueve de este diario.
—del 2 al 7 de Junio

TAN TIERNAS COMO UN PASTEL...
KEEBLER
TEA SQUARES
Estas exquisitas galletas de forma inglesa con sabor de coco se usan mucho para los tés. Tambien están deliciosas servidas con refrescos y helados.
KEEBLER TEA SQUARES
KEEBLER WEYL BAKING CO.
PHILADELPHIA, U.S.A.
Distribuidores: Méndez y Alvarez, Calzada y D. — Teléfono F-4999.

WARNER STVDIO
retratos de arte
PAUL WARNER - FOTOGRAFO
CARLOS VARELA - DIBUJANTE
o'reilly 114. tle. m-1256

KETTY DE FUSTER
LIQUIDA todas las existencias de verano, antes de embarcar para Europa
COLONIA D'LIMA
La aristocracia de las Aguas de Colonia.
NO LA COMPRE antes de probarla; pida una muestra en el STUDIO DE KETTY. SAN RAFAEL 26.

TOMO POSESION LA DIRECTIVA DEL CENTRO DE LA PROPIEDAD URBANA

Fué electo Presidente el señor Manuel Enrique Gómez, y de Secretario Contador, fué reelecto el Sr. Francisco Andreu

La nueva Directiva que tomó posesión ayer, actuará por dos años según el acuerdo de la Junta General que la eligió y así lo dispone.
Ha sido reelecto para ocupar el cargo de Secretario Contador en esa Junta nuestro apreciado amigo el ingeniero señor Francisco Andreu que con acierto, tacto y actividad ha venido desempeñando esa posesión en el anterior período.
El señor Andreu es además de Secretario del Centro, Tesorero del Club Rotario de la Habana, de la Sociedad de Ingenieros y Arquitectos de Cuba y Vocal Secretario del Automóvil Club.

CENTRO DE LA PROPIEDAD URBANA DE LA HABANA

La Directiva:
Presidente de Honor: Dr. Antonio Sánchez de Bustamante.
Presidente: Dr. Manuel Enrique Gómez.
Primer Vice: Dr. José Genaro Sánchez.
Segundo Vice: señor Sebastián Gelabert.
Tesorero: señor Francisco Salaya.
Vice Tesorero: señor Márquez de Tiedra.
Secretario Contador: señor Francisco Andreu.
Vocales: Dr. Enrique Hernández Cartaya; Dr. Claudio González de Mendoza; Dr. Ernesto Sarrá Hernández; Dr. Carlos de Zaldo; señor Narciso Maciá; Dr. Mariano Aramburo Machado; señor Luis Dediot; señor Alfredo Pequeño; señor Luis Morales Pedroso; señor Manuel Alvarez Valcárcel; señor Andrés de Terry; señor Manuel Pérez López; Dr. Francisco J. de Velasco; Dr. Angel Justo Párraga; Dr. Adolfo Ovies; señor Nicolás Almeida; señor Antonio Larrea; señor Adolfo R. Arellano; señor Eduardo J. Chibás; señor José C. Pagliery; Dr. Camilo García de Castro; señor Enrique Margarit; señor Eugenio Dediot; señor Antonio Ortega Jiménez; señor Gonzalo Llano; Dr. José Manuel Mantecón; señor Manuel Santeiro; señor Bernabé Sánchez Batista; señor Ovidio Giberga; señor Antonio Tavel Marcano; señor Servando Menéndez Martínez; señor Francisco Sabín Teijeiro; señor Benigno Santos Rivero; señor Melquiades F. Montes; señor Fernando Prego; señor Antonio María de Cárdenas; señor Manuel Sánchez; señor Anselmo Rodríguez Cadavid; señor Manuel Pazó Gómez; señor José Fernández Pérez; señor Adolfo Díaz y Díaz; señor Ramón Barrial Suárez; señor Restituto Sánchez; señor Alberto Maruri; Dr. Santos García Fernández; señor Laureano López del Busto; señor Gustavo Pino; señor Segundo Casteleiro; señor Ezequiel García Enseñat.

fin de Siglo
Despiértese bien vestido!
Payamas de poplín y de soissette, excelentes, de color entero, en el estilo favorito del verano - sin cuello - de alamares contrastantes. Esmerada confección.
1.95
ANTES A $2.75 ¡REBAJADISIMAS!

CAMISAS
DE HILO PURO
5.50
¡Antes a $8.50!
En fondos blancos a listas.
Con dos cuellos.
¡Un valor excepcional!

CORBATAS
DESDE
1.00
de seda brocada o satinada, de color entero a listas ú otros diseños propios para trajes blancos.
En elegantísimos tonos veraniegos.

fin de Siglo
recomienda a su distinguida clientela masculina estas tres ofertas especialmente ventajosas

EL PDTE. DE LA JARUCO LUZ Y FUERZA NO ACEPTA EL ACUERDO DE LA REBAJA

Estima que es ilegal este acuerdo del Ayuntamiento; pero como cubano está dispuesto a cumplirlo y a rebajar la luz

Nuestro distinguido amigo el Sr. René Berndes, presidente de la Compañía Jaruco Luz y Fuerza, nos ha visitado en el día de ayer suplicándonos la publicación de las siguientes declaraciones, relacionadas con la rebaja del precio de la luz eléctrico, acordada por el Ayuntamiento de Jaruco, según dimos cuenta en un telegrama publicado en estas columnas de nuestro Corresponsal Sr. Campa.
Dice el Sr. Berndes:
"No es permitido imponer a nada ni a nadie la prestación de un servicio sin conocer su parecer. Por ello que, la ilegalidad aunque fuere legalmente sancionada en virtud de no haber sido vetado un acuerdo del Ayuntamiento en tiempo, por las autoridades superiores, no se le puede imponer a una de estas partes, que en este caso no resulta la de siempre más simpática, esto es la del pueblo, sino como en el presente caso, la más fea, que es la Compañía.
"René Berndes, Cubano y Presidente de la Compañía Jaruco Luz y Fuerza, reconociendo la estrechez económica actual de su país, propone provisionalmente una segunda rebaja, de 0.20 a 0.18, bien entendido TEMPORALMENTE, ya que la de 0.25 que le autorizó el Ayuntamiento en su día, hace algún tiempo la había rebajado libremente, a 0.20. Al proponer ahora la rebaja de 0.20 a 0.18, se reserva el derecho de implantar aquélla de nuevo cuando la citada estrechez económica de Cuba para bien de todos haya desaparecido.
"Todo esto lo hace espontáneamente la Compañía Cubana, no por miedo a que hubieran resucitado aquellos belicosos 5,000 jinetes jaruqueños de que nos hablaba el ilustre y desaparecido cubano Rafael Fernández de Castro, ya que Jaruco en todo tiempo disciplinado, con sus ciudadanos modelos por todos conceptos de los mejores patriotas, ha sabido cumplir igualmente con sus deberes."

DINERO
SOBRE ALHAJAS
Vea la calidad y precio de nuestras prendas.
LA REGENTE
Neptuno 39.

LA MODA
San Rafael y Galiano
Canoura y Cía.
Pida Catálogo.
Tenemos este precioso modelo en blanco con charol y en blanco con amarillo. Tacón alto, $9.00 Tacón mediano $8,50

Suscríbase al DIARIO DE LA MARINA

Panderina
La loción ideal para las damas
Limpia, suaviza y ondula el cabello.
Evita la caspa

VUELE POR $3 EN HIDROPLANO
RIO ALMENDARES (PUENTE MIRAMAR) CORPORACION AERONAUTICA DE CUBA.
VIAJES AEREOS A TODAS PARTES DE LA ISLA
No deje de ver la Habana desde un hidroplano.
ES INTERESANTE.
Teléfonos: OFICINAS, A-0854. HANGAS, F. O. 3226

LA RECAUDACION DE LOS UNIDOS

Este año, respecto al pasado ha mermado en $2.289.782,74

La Administración de los Ferrocarriles Unidos de la Habana y Almacenes de Regla, Limitada, nos participan que la recaudación obtenida en la semana terminada en 24 de Mayo de 1930 ha sido de $234,278.70, en la que se advierten ¡55,281.84 de menos que en la misma semana del año de 1929. El total desde primero de Julio ha sido de $14.923,958.58 y en igual período del año de 1929, se habían recaudado $17.213,741.32, con una diferencia de menos este año de $2.289,78.74.

Agentes para Anuncios en EUROPA:
L. MAYENCE & Cie
DAVISRON, BOURDET & Cie, Sucs
9, Rue Troncbet, PARIS
19, 21, 23, Ludgate Hill, LONDRES

M.E.C.D. 2016

Información Religiosa Nacional y Extranjera

MUY SOLEMNE LA VELADA EFECTUADA COMO HOMENAJE AL BEATO DON BOSCO

Con este brillante festival han quedado terminados los diversos actos y fiestas que preparó la familia salesiana

De manera brillante y co nextraordinario esplendor tuvo lugar la anunciada velada literario-musical, con que quedaron clausuradas las grandes fiestas que durante varios días se vinieron celebrando en honor de Don Bosco.

Estas tuvieron efecto en el gran salón de actos de la Institución Salesiana yante una numerosa y selecta concurrencia que invadía el mismo.

A las ocho de la noche cuando llegamos al majestuoso edificio que en la barriada de Santos Suárez, ocupa dicha Institución, esta se encontraba completamente invadida por representaciones de todas nuestras clases sociales.

Eran las ocho y media en punto cuando dió comienzo el acto, arreglándose al siguiente programa:

PRIMERA PARTE:

1.—Himno al novel Beato. Coros y Solos.

2.—Don Bosco Educador. Discurso por el doctor Herminio Rodríguez, Presidente de la Jiventud Católica Cubana.

3.—Venecia la Inmortal. Coro a cuatro voces.

4.—«El Puñal del Godo». drama en 1 acto y en verso.

El Cuadro Dramático de ex-Alumnos presenta esta popularísima producción del Poeta de la Raza, don José Zorrilla.

SEGUNDA PARTE

1.—Dos Bosco en Cuba, recitación a cargo del Aspirantado Salesiano de Guanabacoa.

2.—Super flúmina, Gran coro a seis voces. Carlos Gounod.

3.—Don Bosco Pastorcillo, Apropósito lírico. Pujol S. S.

Cuadros de la infancia del Beato Juan Bosco.

Interpretados por fiñes de la «Institución Inclán».

4.—Breves palabras de agradecimiento, por el Rdmo. Señor Luis J. Pedemonte, Inspector Salesiano en Cuba.

Todos los números del programa fueron cumplidos de manera brillantísimo por los encargados de su ejecución.

El drama «El Puñal del Godo», así mismo que «Don Bosco Pastorcillo» fueron sumamente elogiados y aplaudidos reiteradamente.

Una extraordinaria ovación acalló las últimas palabras del doctor Herminio Rodríguez, Presidente de la Federación Católica Cubana quien habló brillantemente sobre el Beato Don Bosco y ensalzó la labor de la familia Salesiana en todo el mundo.

Presidió la solemne Velada literario-musical, Monseñor Eustasio Fernández y el Inspector Provincial de los Salesianos en Cuba y México, M. R. P. Luis J. Pedemonte.

El acto terminose con un grandielocuente discurso de agradecimiento, pronunciado por el Rvdo. P. Luis J. Pedemonte, Inspector Salesiano de Cuba, el que fué muy aplaudido.

Cerca de las doce de la noche comenzó el desfile de la numerosa concurrencia, que tenía palabras de felicitación y elogios para los PP. Salesianos por la brillante fiesta de clausura del homenaje rendido al Beato Don Bosco.

Lorenzo Blanco.

DIA 31 DE MAYO

Este mes está consagrado a la Santísima Virgen.

Jubileo Circular. —Su Divina Majestad está de manifiesto en la Iglesia de la V. O. T. de San Francisco.

Nuestra Señora Reina de Todos los Santos y Madre del Amor Hermoso.— Santos Pascasio y Lupicino, confesores; Cancio y Canciano, mártires; Santas Angela de Mérici, fundadora y Petronila, virgen.

Santa Angela de Mérici, fundadora. Nació en Italia, perdió a sus padres siendo niña, y entonces pasó al lado de un tío suyo, el cual le dió esmerada educación. Dotada nuestra Santa admirablemente de profunda humildad y devoción, ansiaba vivir sola con Dios. Todas las horas del día y de la noche las distribuía en la oración y la penitencia. Sólida ya en la virtud, recibió del Señor la inspiración de fundar una congregación religiosa dedicada a la enseñanza de niñas de toda jerarquía. Puso su congregación bajo el amparo de Santa Ursula; y de aquí les vino el nombre de Ursulinas.

Santa Angela pratlicó todas las virtudes y se vió amada y venerada de todos. El Señor la llamó a su gloria y otorgóle el premio de sus virtudes y la corona de sus merecimientos.

HIJAS DE MARIA Y SANTA TERESA

Fiesta de esta Asociación en la parroquial del Carmen

Con gran solemnidad y esplendor celebró su fiesta esta asociación que radica en la iglesia del Carmen.

A las ocho, misa de comunión armonizada en la que ofició el P. Carmelo Director de la Congregación, ayudado por el doctor Herminio Rodríguez Presidente de la Juventud Católica de la Habana cuya colectividad acudió conjuntamente con las Hijas de María Inmaculada y Teresa de Jesús a cumplir el Precepto Pascual.

Durante la comunión ejecutaron preciosos motetes las señoritas Soledad Rovira, Eloísa Salas, Rosa y Nena Vinent y Nena Faes acompañadas al armonium por la señora Viuda de Méndez.

Antes de la comunión dirigió la palabra a los concurrentes el P. Carmelo lo mismo a la Congregación que a la Juventud Católica.

Se acercaron a la Mesa Eucarística el doctor Herminio Rodríguez, la señorita Nena Calle activa Presidenta de las Hijas de María Inmaculada, Mercy Tapia como Vice Presidenta y luego las asociadas.

Terminada la comunión pasaron todos al salón del convento donde en artística y bien adornada mesa fué servido un espléndido desayuno con que las hijas de María Inmaculada y Teresa de Jesús obsequiaron a los componentes de la Juventud Católica.

Ocuparon la Presidencia el P. Carmelo, Doctor Herminio Rodríguez, Nena Calle y Mercy Tapia.

Un grupo de bellas asociadas hizo los honores de la mesa.

Transcurrió el acto dentro de la mayor armonía y alegría.

Por la tarde, a las cinco, tuvo lugar el ejercicio del ofrecimiento de flores, que resultó si cabe, más brillante que los ejercicios de la mañana.

Rosario, ejercicio de flores, sermon y ofrecimiento.

Este fué verificado por un grupo de niñas de los colegios y otro grupo de señoritas, quienes ofrendaron a la Madre del amor hermoso, flores de todos matices.

Resultó el acto muy edificante y hermoso.

Nuestra felicitación a la Presidenta de las Hijas de María Inmaculada y Teresa de Jesús, la católica señorita Nena Calle, hija de nuestro amigo Don Pepe, por los agasajos y honores que tributó la Cofradía que preside a la más bella de las Madres, María Reina del Amor Hermoso.

Lorenzo Blanco.

EL CENTENARIO DE LA HORA SANTA, CONMEMORADO EN EL TEMPLO DE REINA

Con este motivo, el Padre Santillana pronunció su último sermón en la Habana, pues fué trasladado a Palma, Canarias

El R. P. Debrosse de la Compañía de Jesús siendo Superior de la Residencia de Paray-le-Monial reunió en Mayo de 1829 una Asociación de almas fervorosas para reparar las ofensas que se hacían al Sagrado Corazón de Jesús.

El año de 1830 fué eregida en Cofradía y después varios R. R. Pontífices la elevaron a Archicofradía.

El Apostolado de la Oración está tan unido a la Archicofradía de la Hora Santa y con ella tan relacionado, **que todo socio del Apostolado de la Oración, sin nueva inscripción, es miembro de la Archicofradía.**

El Director General del Apostolado de la Oración, Padre Guillermo Kea, dirigió una Carta-Circular a todos los Directores Diocesanos, suplicándoles conmemorasen el Centenario de la Hora Santa con algún ejercicio especial y solemne, comunicándoles al propio tiempo que Su Santidad, aprobaba esos especiales cultos, por que la oración, y sobre todo la colectiva y reparadora, al Corazón de Jesús, cada día es más necesaria y las almas no podrán acudir a Intercesor más poderoso para alcanzar su salvación y la del mundo. Así mismo, que los deseos del Santo Padre eran, que el mayor número posible de diócesis se uniese a la Hora Santa que el 22 de Mayo, se celebraría en Paray-le-Monial.

Que como prenda de lo grata que le eran estos actos, concedía una especial Bendición para los miembros de la Archicofradía y para todos los que tomasen parte en esa Hora Santa.

El Director del Apostolado de la Oración de la Iglesia de la Residencia de la Compañía de Jesús de al Habana, R. P. Camilo García S. J., celebró el Centenario de la Hora Santa, con Misa solemne en la cual ofició de Preste, asistido de los Padres José Manuel Corrales y Pío C. Martínez.

De Ministro de Ceremonias, actuó el Hermano Coadjutor Juan José Muñoa, S. J., ayudado de los acólitos del templo, el cual lucía preciosísimo adorno floral costeado por el esclarecido Caballero Don José Narciso Gelats, que así mismo costeó los cultos eucarísticos del «Décimo Jueves», que se celebraron en la tarde del día 22 del actual.

Predicó en la «Conmemoración de la Hora», el R. P. Joaquín Santillana, S. J. un hermosísimo y grandilocuente sermón, último de los predicados por espacio de 28 años en la Habana, pues ha sido destinado a prestar sus servicios en la Palma de la Gran Canaria, por orden del Provincial de Castilla la Nueva, a cuya obediencia pertenece.

Después de su sermón, se despidió de su auditorio, y en él, de todos los católicos de la Habana, agradeciendo las deferencias que siempre le han dispensado.

El sábado 24 embarcó para su nuevo destino, habiéndosele dispensado una cariñosa despedida.

La parte musical fué interpretada por escogidas voces, bajo la dirección del organista de esta Iglesia, maestro señor José Fuentes.

Asistió una concurrencia numerosísima de fieles, en su mayoría, Celadores y Socios de ambos sexos del Apostolado de la Oración.

Se registraron numerosas Comuniones.

A las cuatro y media de la tarde tuvieron lugar los cultos eucarísticos del Décimo Jueves.

Expuso el Santísimo Sacramento, el R. P. Camilo García, S. J.

Después se rezó el Santo Rosario y el piadoso ejercicio de los «Quince Jueves Eucarísticos».

A continuación los celebrados cantantes señor José Fuentes y Valentín Urrestarazu, interpretaron motetes de Griesbacher y Otaño.

Después del magnífico canto, predicó el R. P. Esteban Ribas, S. J.

El elocuente orador de la Compañía de Jesús, desarrolló el siguiente tema: **«Jesucristo en la Eucaristía modelo de obediencia para la familia».**

Siguió al notabilísimo sermón, la bendición y reserva, terminándose con el canto del Himno Eucarístico de Sagastizabal.

El Apostolado de la Oración, se dispone a celebrar solemnísimos cultos en conmemoración a la beatificación del Beato Claudio de la Colombiere, los días 4, 5 y 6 de Junio próximo.

LA FEDERACION DE LA ANUNCIATA

Junta general mensual de reglamento el 1o. de junio

La Federación Mariana de La Anunciata, celebrará el domingo primero de Junio, a las 7 y media de la mañana junta general mensual reglamentaria correspondiente al mes de Junio. A las 8 a. m., Misa de Comunión general, correspondiente al propio mes.

Se encarece la asistencia a los congregantes.

EN LA IGLESIA DEL STO. CRISTO

Hoy será la vigilia del primer turno de Tarsicios

El Primer Turno de Tarsicios de la Sección Adoradora Nocturna de la Habana, celebra su Vigilia correspondiente al mes de Junio, del sábado 31 de Mayo al domingo 1o. de Junio, con arreglo al siguiente programa:

Sábado 31.—A las 5 y media p. m., Junta de Turno. A las 6, exposición de Su Divina Majestad, canto solemne del Invitatirio, Meditación eucarística, Acto de Desagravio, Canto del Trisagio, Bendición y Reserva.

Día 1o. de Junio.—A las 8 a. m., Misa, Oraciones de la mañana, preparación para la Sagrada Comunión, Comunión, Acción de Gracias y Retirada de la Guardia Real Infantil, semitonando el Salmo de «Profundis», por el eterno descanso de las benditas almas del Purgatorio.

Se ruega encarecidamente la asistencia a los adoradores nocturnos de Jesús Sacramentado, para enseñanza y ejemplo de los Tarsicios.

LAS VISPERAS Y FIESTA PATRONAL

A Nuestra Sra. del Sagrado Corazón en las Escuelas Pías

En la Iglesia de las Escuelas Pías de Guanabacoa, se celebrarán hoy sábado 21 de Mayo, a las 7 y media de la noche, solemnes Vísperas en honor a Nuestra Señora del Sagrado Corazón de Jesús.

El domingo 1 de Junio a las 7 y media a. m., Misa de Comunión General.

A las 9, Misa solemne con orquesta, y sermón por el Director R. P. José Castelar, S. Chp. Después de la Misa solemne Te Deum y Bendición Papal.

Confesando y comulgando y visitando este templo, se gana Indulgencia Plenaria.

Se encarece la asistencia a los Celadores y socios de Nuestra Señora del Sagrado Corazón de Jesús.

EN LA IGLESIA DE SAINT DENYS

Los alumnos católicos de ingenieros y la Cuaresma

PARIS, Mayo.

Durante mucos años, ha sido costumbre inveterada entre los alumnos católicos de las Escuelas de Ingenieros, concurrir juntos a los actos de la Cuaresma. Este año, el número de ellos que tomó parte en dichos actos fué muy superior al del año pasado; fueron 13.800 es decir, 1,300 más que el año anterior. Entre ellos se encontraban 2.849, oficiales de artillería, graduados de la Escuela Politécnica; 2,749, de la «Ecole Central de Arts Manufactures»; 939, de la Escuela de Ingenieros de Minas, y 1955 oficiales de Infantería de la Escuela. de St. Cyr. Solamente en París se celebraron 150 misas, para los oficiales ingenieros.

Terminadas las obras de rpearación que en ella se realizaban acaba de ser abierta al pueblo la Iglesia de St. Denys de la Chapelle, en la que Santa Juana de Arco fué a orar durante el sitio de París.

Según declaró el Arzbispo de París, junto a ella, se edificará algún día una iglesia dedicada a Santa Juana de Arco, como eran los deseos de los cardenales Amette y Dubois.

La Provenza acaba de rendir tributo a la memoria de dos de sus más grandes poetas: Mistral y Rostand.

En Cannes, se inauguró una estatua del autor de Mireya, en que el poeta aparece sentado, y en torno a él, cuatro figuras simbólicas.

En la Iglesia de San José, de Marsella, se celebraron solemnes honras fúnebres por el alma de Rostand, que en esa iglesia fué bautizado y en ella hizo su primera comunión. Al día siguiente, se descubrió un monumento erigido a su memoria en el Parque Chanoc, frente al Museo, donde tantos tesoros de la historia de Provenza, se exponen a la admiración del mundo.

LA PROCESION EN S. FRANCISCO

Los Hnos. Terciarios deben ir con cordón y escapulario

Celebrándose a las 5 y media de la tarde la procesión del Jubileo Circular en la Iglesia de San Francisco, el domingo primero de Junio, se ruega a los Hermanos Terciarios, la asistencia con el Cordón y el Escapulario.

VERMIFUGO de B. A. FAHNESTOCK

PARA LOMBRICES

Un remedio eficaz para expulsar lombrices

PARA NIÑOS Y ADULTOS

Absolutamente Inofensivo

DE VENTA DESDE 1827

KOKOFAT

Manteca Vegetal

Se conserva siempre pura.

APOSTOLADO DE LA ORACION DEL SANTO ANGEL

EL DOMINGO DIA 1o. a las 8 a. m., misa con comunión general. A las 9 la solemne con sermón. Después de la misa de las 8, se impondrán medallas, reservándose S. D. M. con las preces de costumbre.

La Presidenta,
Amelia Bellini.
E-1189 1d. 31 M.

ANUNCIESE EN EL Diario de la Marina

NEVERAS TRADE MARK OSOBLANCO

AGUA FILTRADA NATURAL — AGUA FILTRADA FRIA

PATAS SANITARIAS — facilidades de pago — PORCELANA Y ESMALTE — Unicas garantizadas

En mueblerías y ferreterías

CONVALECENCIA DEBILIDAD

ANEMIA

VINO Y JARABE

Deschiens a la Hemoglobina

Los Médicos proclaman que este Hierro vital de la Sangre es muy superior a la carne cruda, a los ferruginosos, etc. — Da salud y fuerza. — PARIS.

SOCIEDADES ESPAÑOLAS

Unión de Teverga, Proaza y Quirós

La Comisión de Fiestas de la Sociedad Unión de Teverga, Proaza y Quirós, nos remite el siguiente programa que ejecutará la orquesta, en su fiesta del domingo en la Terraza China de "La Polar":

Helo aquí: Primera parte: Vals, Mis amigos; Son, ¿Para Qué?, Paso Doble La Pilar; Danzón, No me des con la goma; Son Sólo de Tenor; Fox Trot, Ay may blue; Son, Estoy en la Carretera; Paso Doble, Cordovesito; Son, Andumba; Danzón, Antonio y su mujer; Son, Me haces temblar; Fox Trot, Broadway.

Segunda parte: Danzón El Canto del Yumurí; Son, Olvídame; Paso Doble, Amparito Roca; Danzón, Mi guitarra o Portero suba y diga; Son, Amarra el perro; Fox Trot, Yu Garden Japonese; Danzón, En la Reja; Son, El Cubano; Paso Doble Elvira; Son, El Oriental; Fox Trot, O Jerico; Son, La Guajira.

Una brillante matinée prometen los muchachos de Teverga y sus anexos.

Homenaje al Sr. Avelino Suárez

Como el señor Avelino Suárez se embarca para la tierrina el día 14 del entrante mes de junio, la Juventud Asturiana, ofrecerá en su honor un homenaje que consistirá en un gran baile. El señor Avelino Suárez pertenece al equipo triunfador de la Juventud desde su fundación y la sociedad le debe sus gloriosos triunfos conquistados en los terrenos de foot ball. La Junta Directiva pues ha tenido un gran acierto al tomar este acuerdo.

El baile se celebrará en el hermoso salón del Campo Polar. Lo amenizará una orquesta y un sexteto.

La fiesta será de pensión.

Fiestas y Bailes Para hoy, día 31

Centro Andaluz: La Gran Cruz de Mayo: después gran baile, a las 9 de la noche.

Club Deportivo «Tenerife»; baile de «Simpatía» a las 9 de la noche.

Centro Gallego: Gran baile de las flores, para los socios a las 9. p. m.,

Asociación de Dependientes: Gran baile Verbena: en todos los salones sociales, a las 9 de la noche.

ADIOS A MIGUEL ROLDAN

Cariñosa despedida han tributado sus compañeros y amigos al estimado amigo Miguel Roldán. A darle un abrazo cariñoso, concurrieron al muelle de San Francisco el editor de " El País" Sr. Hornedo; el Embajador de España, señor Santiago de Méndez Vigo, con el Secretario Sr. Castro Garnica; señor Pedro M. de la Concepción; José Sobrino; el Presidente del Casino Español y del Comité de Sociedades Españolas, Excmo., señor Alfredo Cañal; el vicepresidente señor Valeriano Fernández Viñas y el secretario Dr. Fuentes; el Presidente del Centro Asturiano, al frente de una comisión; por la Asociación de Dependientes, los señores Carlos Martí, César G. Toledo Centro Gallego el vicesecretario y Manuel García Fernández y el Dr. Alfredo Blanco; Dr. Francisco Barroeta presidente del Centro Andaluz, señor Antonio Alvareda, presidente del "Gran Foment Catalá"; señor Genaro Acevedo, Presidente de la Beneficencia Asturiana; señor Felipe Lebredo Presidente de la Federación de Sociedades y Clubs Asturianos; señor Luis F. Gómez, Presidente de la Sección de Propaganda de la Asociación Canaria y el secretario del Centro, señor Francisco Santana.

Señor José Barquín, presidente de la Beneficencia Montañesa; señor Lorenzo Mijares, presidente de Honor del Centro Montañés; señor Enrique Cima, presidente del Círculo Ovetense; señor Jacinto Rodríguez, presidente de honor de Labaña y su Comarca; señores Paz Abad y Francisco Mayobre, señor Ferreiro del Río, tesorero del Centro Balear; por el Club Tenerife, señores Ramón Carballo y José Gutiérrez Díaz, señor Casimiro Herrera, presidente del Club Deportivo Montañés y del Santander Sporting Club; señor José López Menéndez, presidente de Vivero y su Comarca; señor Rafael Garcés, señor Ernesto Cabrera, vicepresidente del Club Tenerife; señor Felipe Lebredo, presidente de la Federación Occidental de Asturias.

Señores Jesús Lacera, por el Club Acebo; José Llamosas, por la Beneficencia Vasca; Juan Torres Guash Secretario del Centro Balear; Blas Manzanero y Emilio Soldevilla, Presidente y Secretario del Club Madrileño; Adolfo Galindo, Presidente del Centro Valenciano; Zambrano Rey, Presidente de la Sección de Fiestas de dicho centro; Joaquín Vidal, por la Beneficencia Catalana; Benito Rodríguez, Venancio Zabaleta, Arturo León, una representación del Club Parroquia de Labio; José Alvareda y Joaquín M. Pinillo, secretario y tesorero del Centro Catalá; Enrique San Andrés, secretario del Centro Valenciano; Secundino Alvarez, Urbano González, José Lage y señor Tejeiro, por Carballido y su Partido; Antonio Torres, Antonio Sobrado y Jesús Vázquez, por la Asociación Hijos del Distrito de Sarría; Enrique Busto, apoderado de la firma Jacinto Rodríguez y Compañía; Ramón G. Zorrilla, director de la revista "La Montaña".

El doctor Ernesto López, secretario del Gobierno Provincial; el teniente de navío Felipe Ortolazábal, Asesor de la Capitanía del Puerto; señor Octavio Torres, Secretario del Administrador de la Aduana; Israel del Río, Delegado del Administrador; el supervisor de la Policía del Puerto, Comandante Urquiaga; el Capitán César Ureña y los tenientes Corrales, Raurell y Calvo; el Jefe del Departamento de Pasajeros de la Aduana, señor Avelino Velasco; los Inspectores señores Antonio Torroella y Manuel Taboada; el Médico del Puerto Dr. Andrés Avello; el señor Pérez Villalba; Jefe de Despacho de Cuarentenas; señor Ayo, Supervisor de los Muelles; señor Medardo Bueno, Jefe de Despacho de la Capitanía del Puerto; señor Julio López Lazaga, en nombre de la Trasatlántica Española; señores Moniz Pereira, Antonio López Calderón, Ramón Aymerich, Pedro Jiménez García y Guillermo Savie.

El personal de redacción de nuestro colega, el de los talleres, los cronistas de sociedades Españolas; los repórters del puerto y numerosas personas.

Le acompañan su esposa Concepción Viñas de Roldán, sus hijos Conchita y Miguelito, y su madre política Sra. Concepción del Castillo Vda. de Viñas; la Sra. Roldán y su hija fueron obsequiadas con hermosos ramos de flores.

Reiteramos nuestro saludo de despedida al compañero y a su familia deseándole toda clase de venturas en España, feliz travesía e igual regreso.

Gran Matinée de los de Cospeito

La junta Directiva de la sociedad Hijos del Ayuntamiento de Cospeito, presidida por el señor Gumersindo Montes, se reunió el pasado miércoles, y ha tomado el acuerdo de llevar la mayor cantidad de atractivos, y los más sugestivos alicientes, para la gran matinée bailable que tendrá lugar el día 15 de Junio en los salones de Propietarios de Medina G y 21, Vedado.

Además del extenso y selecto programa que tiene confeccionado y ejecutarán a intervalos una afamada banda y un papular sexteto, se propone la comisión de fiestas presentar algunos números especiales que se reserva hacer público y con los que intenta dar una bonita sorpresa.

Auguramos un gran triunfo a los de Cospeito.

Juntas Directivas

Centro Gallego: Esta noche, a las 8 y media se reunirá la comisión de Reformas del Edificio Social.

Una Noche Iberista

Todo está listo praa el baile que en la noche de hoy, sábado, celebra el Real Club Iberia, en su palacete de Prado número 70.

Una famosa orquesta y jazz-band tendrá a su cargo el programa de bailables, que ha sido confeccionado con esmerada atención.

Será el baile de esta noche en honor del gentilísimo Comité de Damas, y al mismo pueden asistir los que han adquirido entrada para la gran verbena que, con la denominación de «Una Noche Iberista», se celebrará el 21 de Junio en el fastuoso cabaret «Montmartre», la que promete revestir la brillantez de los grandes festivales.

Tres artísticos kioscos, con sus respectivas orquestas, serán instalados en aludida verbena, cuya entrada se ha marcado en un peso, pudiendo ser adquiridas en la casa social del Club de los Campeones.

El Duelo Social en la "Asc. Canaria"

El Comité Ejecutivo de la Asociación Canaria ha adoptado acuerdo disponiendo que el día quince de Junio próximo, declarado de duelo social, se celebre una velado necrológica en memoria de los asociados fallecidos, y se lleve a cabo, también, la acostumbrada peregrinación a la tumba del inalvidable doctor Domingo Fernández Cubas, depositando en ella una delicada ofrenda floral.

Para organizar estos actos designó una Comisión de su seno integrada por los señores Presidentes de las Secciones de Propaganda, Cultura, Recreo y Adorno.

Distintas corporaciones serán invitadas a los mismos.

FELICITACION A UN DELEGADO

También el Comité Ejecutivo acordó hacer suya la expresiva felicitación que la Sección de Propaganda dirigiera recientemente a la Delegación de Tamarindo, por los éxitos que viene alcanzando por medio de la provechosa campaña de propaganda que con singular resultado viene llevando a cabo ese importante organismo de la Asociación Canaria.

Cuadro de Honor de "Jovellanos"

Hé aquí los alumnos de las Escuelas «Jovellanos» a quienes corresponde figurar en el cuadro de Honor durante la semana comprendid del 31 de Mayo al 7 de Junio:

Niñas.

Aula 1a. Amada Blanco Cueto, Rosario Rodríguez Muro y Julia Fano Morla.

Aula 2a. Sara Habif Habif, Mariana Rodríguez Caldevilla y Carmen Alvarez Pain.

Aula 3a. Fara del Jeso de Ceballos, Olga Groulier Sánchez y Joaquina Fernández González.

Aula 4a. Josefina Fernández Candela, Manuela Rodríguez y Carmen Martínez.

Aula 5a. Dolores Granda Goya, Angélica Cortina García y Consuelo Huerta Rey.

Niños.

Aula 1a. José González Santos, M. Fernández Blanco, M. Pardo Fernández.

Aula 2a. José López Gayoso, Manuel García Ollé, Antonio Castro Pérez.

Aula 3a. Emilio Escalada, Roberto Ardura y Pedro Montero.

Aula 4a. Luís Cabrera de la Fe, Manuel Rodríguez y Manuel Braña.

Aula 5a. Manuel López, Eugenio Corrales y Alfonso Rey.

Excursión Arenalesa

La comisión organizadora de esta simpática fiesta que tendrá lugar el día 8 de junio próximo, nos comunica que tiene muy adelantados todos los preparativos para que resulte muy lucida.

Ya está contratada una nutrida orquesta y está confeccionándose el programa de los bailables, así como el resto de las diversas atracciones de que constará el programa de la fiesta, la que se llevará a cabo en los Manantiales de Santa Teresa próximo al simpático pueblo General Machado.

Los distintivos para los señores excursionistas, pueden obtenerse en la Secretaría Social desde el día 2 hasta el día 6 de junio, de 9 a 10 p. m.

Prometemos ocuparnos más adelante de esta fiesta.

Fiesta Monumental del Club Madrileño

Se reunió el Comité de Damas de este simpático Club que continúa trabajando para el éxito de la gran fiesta "Monumental" que habrá de celebrar en los jardines de La Tropical el próximo 20 de junio.

Se tomaron varios acuerdos y se nombraron comisiones para el mejor desenvolvimiento de la fiesta y la reunión terminó con un gran baile.

El próximo domingo celebrará este Club su primera fiesta del mes, que también consistirá en un gran baile.

Tocará una brillante orquesta. La fiesta se celebra en obsequio a los asociados del club.

Fiesta de los de R. M. de Labra

En los elegantes salones de Barcelona 18, altos, ofrecerá la "Juventud Hispano Cubana" Rafael Ma. de Labra" el domingo, primero de Junio, una hermosa matinée, a las 2 p. m. La Sección de Recreo ha combinado un selecto programa, y una afamada orquesta tendrá a su cargo la ejecución del mismo.

Una fiesta que como todas las que celebran los labristas, ha de ser una victoria, para la entusiasta y culta institución.

LOS CABALLEROS CATOLICOS EN EL MARIEL Y LAS FIESTAS PATRIOTICAS

Solemne velada fúnebre en honor del Apóstol José Martí, y magníficos discursos de los doctores Mendoza y Arenas

La Unión de los Caballeros Católicos de Mariel celebró con inusitada solemnidad las fechas patrióticas del 19 y 20 de mayo, conforme se lo exige su Reglamento.

El 19 celebró una velada fúnebre en honor del Apóstol Martí, fundador de la Patria. El acto literario se ajustó al siguiente Programa, que fué ejecutado escrupulosamente en toda su integridad:

1.—Himno Nacional.

2.—Palabras de salutación por el doctor Vélez, Presidente de la Unión

3.—Gran Vals de Fausto (Gounod Liszt) por el maestro Carlos Fernández Vila.

4.—Presentación de los oradores por el R. P. Castor Apraiz.

5.—Discurso por el doctor Juan Antonio Mendoza.

6.—Serenata de los Angeles, (canto), por la señora Andrea González Viuda de Muñozguren.

7.—A Martí, poesía por la niña María Luisa Lefevre.

8.—Rapsodia Húngara por el Maestro Fernández Vila.

9.—Elegía de Massenet (canto) por la señorita María Antonia Echevarría.

10.—Discurso por el doctor Valentín Arenas, Presidente de la Asociación de los Caballeros Católicos de Cuba.

11.—Himno de los Caballeros Católicos de Cuba.

Los artistas que tomaron parte en la ejecución de números de piano y canto fueron aplaudidos merecidamente, por el numeroso, culto y elegante público que llenaba el vastísimo y espléndido salón de los Caballeros Católicos, profusamente decorado de luces, banderas y flores.

El doctor Juan Antonio Mendoza pronunció un magnífico discurso sobre el tema: ¿Qué quiere decir Caballero? ¿Qué quiere decir Católico? Halagó no poco a los Caballeros Católicos de esta localidad, al decir que ellos fueron los primeros en llevar a cabo lo que parecía un sueño, un imposible, hasta hace muy poco: la organización de los elementos católicos en Cuba. Fué muy aplaudido el doctor Mendoza.

Al levantarse a hablar el doctor Arenas, ya popular y conocido en Mariel, una salva de aplausos de todo el público lo acogió cariñosamente. Su discurso, verdaderamente magistral, versó sobre el tema siguiente: «Por cubanos y patriotas debemos ser católicos». Todo nos lo quieren robar—decía—el territorio, el cuerpo y el alma nacional. Ya del alma apenas nos queda nada, si no es algo de la idea religiosa. Mantengámosla y la religión nos enseñará a amar la Patria, a sacrificarnos por ella y anteponerla a todos los egoísmos e intereses particulares. Nutridísimos aplausos coronaron la labor oratoria del doctor Arenas.

El día 20 los niños de todas las escuelas públicas y privadas de Mariel con sus maestros y directores al frente celebraron la gran festividad patriótica en el mismo salón de los Caballeros Católicos. En este acto el Alcalde de esta localidad, señor Agustín Vidal, en representación del Honorable Presidente de la República, impuso la medalla al maestro Sixto Matos de Cárdenas. Director de las Escuelas Municipales, por sus veinticinco años de servicio consecutivos en la enseñanza primaria.

Pronunciaron discursos adecuados al acto el doctor Vélez, en nombre de los Caballeros Católicos, ofreciendo el salón, y agradeciendo haya sido aceptada gentilmente la invitación dirigida a los Directores de las Escuelas Públicas, el Profesor Pedro Fernández, haciendo resaltar la significación de la fecha que se estaba solemnizando, y el señor Sixto Matos mostrando su gratitud por la condecoración recibida.

Niños y niñas pronunciaron después hermosas poesías, ungidas de amor patrio, a la bandera, a Martí, a los héroes de la Independencia y a la Patria.

Todos desfilaron a continuación, bajo la enseña patria, en interminable columna, saludándola, y marcando su pasos al ritmo de una marcha triunfal ejecutada al piano por el homenajeado señor Sixto Matos.

Al final toda la menuda concurrencia fué obsequiada con pastas y dulces.

Mil plácemes a los organizadores de estos actos. Al señor Francisco García, Presidente de la Sección de Patria y Cultura de los Caballeros Católicos, al Conciliario P. Angel Madariaga y al Director de la Escuela Parroquial, P. Juan Ibabe.

LA AMPLIACION DE UN COLEGIO

Se trata del de "St. Bede", de Manchester, en Inglaterra

LONDRES, Mayo.

Acaba de anunciarse que el colegio de «St. Bede», de Manchester, habrá de ser ampliado con nuevas construcciones que le permitirán dar cabida a cien educandos más de los que actualmente tiene. La nave que se proyecta construir estará en comunicación, por un corredor, con el edificio principal. Los trabajos de edificación comenzarán tan pronto se completen los planes. El antiguo edificio, se destinará al alojamiento de estudiantes así que la nueva construcción se halle terminada.

Actualmente hay unos 90 alojamientos en el colegio.

Los Obispos Católicos de Inglaterra dieron órdenes a los sacerdotes de sus diócesis para que consagren «triduuns» en honor de los mártires ingleses que dieron sus vidas por la Fe durante las persecuciones de la era isabelina, como preludio de los solemnes actos que acaban de celebrarse mediante autorización de la Congregación de los Ritos, de Roma.

Ferrocarriles Unidos de la Habana

LINEA OESTE

Desde Junio 1o. 1930

REBAJA GENERAL DE PASAJES

y establecimiento de la CLASE UNICA en coches de 1ra. clase, obteniéndose los siguientes precios de pasajes. entre:

HABANA

Y	CLASE UNICA pasaje sencillo	CLASE UNICA ida y vuelta	Y	CLASE UNICA pasaje sencillo	CLASE UNICA ida y vuelta
Artemisa	1.08	1.20	Consolación	2.46	3.80
Candelaria	1.40	1.90	P. de Golpe	2.56	4.00
San Cristobal	1.55	2.10	P. del Río	2.83	4.30
Taco-Taco	1.72	2.40	San Juan	3.24	5.00
Palacios	1.98	2.90	Guane	3.85	6.00
Paso Real	2.10	3.10			

COCHE SILLA

Se cobrará aparte por este servicio a razón de $0.008 por kilómetro, con mínimo de $1.00 por silla y por pasajero.

LA ADMINISTRACION.

Como hacer una piel nueva

Es la preocupacion que tienen todos aquellos desgraciados que estan atacados de estas terribles enfermedades de la piel que son desmoralizantes. Pero todos aquellos que han acudido al *DEPURATIVO RICHELET* les daran la respuesta les diran que este maravillosos rectificador de la circulacion sanguinea es al mismo tiempo un admirable regenerador de la piel desinfectando hasta los rincones, mas profundos. El *DEPURATIVO RICHELET* desembaraza los venenos acumulados en la sangre, libra; la actividad vital de globulos blancos estimula la energia de los tejidos cutaneos, y crea una piel nueva neta sin señal de ninguna clase. Su extraordinaria potencia hace el tratamiento tipo de todas las manifestaciones del artritismo, gota, reumatismo, arterio-esclerosis, varices, flebitis, ulceras varicosas y neuralgias. Triunfa en los casos mas desesperados llevando su accion soberana a las fuentes vivas de la vida.

De Venta en todas las buenas farmacias y droguerias. LABORATORIO RICHELET de Sedan, rue de Belfort, Bayonne (Francia)

Ungüento Cadum para las Enfermedades de la Piel

Los que han estado sufriendo por años de afecciones de la piel, irritantes, obstinadas y molestas, consiguen alivio casi al instante por medio del uso del Ungüento Cadum. Alivia al instante la picazón y quemazón y empieza a cicatrizar la piel inflamada, irritada o afectada después de la primera aplicación. Ha probado ser un gran alivio para millares de personas que durante años han estado sufriendo de eczema, acne (barros), granos furúnculos, úlceras, erupciones, urticarias, ronchas, almorranas, comezón, sarna, heridas, arañazos, cortaduras, lastimaduras, ásperos, postemillas, escaldadura, sarpullido, quemaduras, costra, margulladuras, etc.

Para Ropa Interior

ViTi

M.E.C.D. 2016

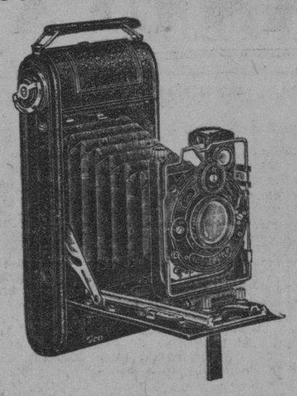

Cámaras Alemanas

Zeiss Ikon

Estas Cámaras están provistas de los famosos lentes ZEISS IKON universalmente conocidos en todo el mundo Con estas Cámaras se pueden hacer fotografías perfectas y a un costo insignificante. Tenemos Cámaras desde $5.50 y damos un rollo con cada Cámara. Pídanos catálogo, lo mandamos gratis.

EL TELESCOPIO

San Rafael 24. Habana

El próximo Lunes...
la Venta del Peso
en La Isla de Cuba

Todo a $1.00

Allí encontrará el más sugestivo y completo surtido de mercancías ofrecido en Cuba hasta el presente.

Vea nuestro anuncio de mañana y pasado, en la página nueve de este diario.

—del 2 al 7 de Junio

FUE NOMBRADO MINISTRO DE HAITI EN CUBA EL SEÑOR EMIL MACELLIN

El profesor americano Dr. Paul Bartscht, ha sido autorizado para que recorra nuestro país en busca de moluscos, pájaros

INFORMACION DE LA SECRETARIA DE ESTADO

El señor Carlos Armenteros, Ministro de Cuba en Berna, informa de los éxitos obtenidos por la Orquesta Castellanos

El doctor Paúl Bartscht, profesor americano perteneciente al Instituto Smithsoniano y uno de los encargados del mantenimiento del Museo de Historia Natural en la capital de los Estados Unidos pidió, hace varios días—y así lo publicamos nosotros—una autorización para venir a Cuba en misión científica. Dicha petición se hizo a la Secretaría de Estado por medio de la Embajada Americana de la Habana y traspasada más tarde a la Secretaría de Agricultura.

Esta dependencia contestó ayer a la de Estado en el sentido de que el profesor Paul Bartscht, queda autorizado para que él, en compañía de varios expedicionarios, recorran la Isla, tanto sus campos como sus mares, en busca de moluscos, pájaros, mariposas y otros insectos que serán recogidos con destino al expresado Museo de Historia Natural de Washington.

Dicha comunicación será trasladada a la Secretaría de Hacienda para su cumplimiento.

Según nos informaron en la Cancillería, el profesor Paul Bartscht llegará a la Habana en compañía de los expedicionarios científicos, a mediados del mes de junio entrante.

DIPLOMATICO QUE PASARA POR LA HABANA.

El señor Augusto P. Carrillo, cónsul de los Estados Unidos de México en la capital del Perú, Lima, llegará a la Habana desde Nueva Orleans, con destino a su país, el próximo lunes, a bordo del vapor Atlántida.

Al señor Carrillo le será dispuesto que se le ofrezcan las cortesías de aduana y de desembarco a su llegada a esta capital.

NO VIENE EL ZEPPELIN

El embajador de España y el ministro de Alemania comunicaron oficialmente a la Secretaría de Estado que el Graff Zeppelin no pasará por la Habana. Aunque la noticia ya se sabía, dichos centros diplomáticos hicieron la comunicación al secretario de Estado teniendo en cuenta que éste iba a efectuar varios actos en honor del Infante Don Alfonso de Orleans, que es pasajero del aeróstato.

SECRETARIO QUE EMBARCA

Dentro de muy breve embarca el doctor Vicente Valdés Rodríguez, secretario de primera clase del Cuerpo Diplomático, rumbo a los Estados Unidos. Estará en los Estados de la Unión durante un corto espacio de tiempo y más tarde se hará cargo de su puesto en una de nuestras Legaciones en la América.

NUEVO MINISTRO DE HAITI EN CUBA

El Gobierno de Haití ha solicitado del Gobierno cubano el agreemant para el señor Emil Macellin, nuevo ministro plenipotenciario y enviado extraordinario de ese país en Cuba.

El señor Macellin sustituye al señor Ferdinand Dennis, que durante varios años ocupó la plenipotencia de su Gobierno ante el nuestro.

EXITOS DE UNA ORQUESTA CUBANA

El señor Carlos Armenteros, ministro de Cuba en Berna, informa a la Secretaría de Estado sobre los éxitos de la orquesta Castellanos:

—Desde hace casi dos meses está actuando en un lugar público de Berna, la Orquesta Cubana, dirigida por el profesor Eduardo Castellanos y compuesta de los también profesores Pedro Luco, Fermín Jova, Alcides Castellanos, Antonio Berroa, Sergio Barreto y Pedro Guevara, este último natural de Filipinas, pero que sabe sentir nuestra música tropical. Todos ellos son jóvenes, su director apenas tiene veinte años y después de haber actuado durante mucho tiempo en París, están cosechando aquí aplausos ruidosísimos y gozan de la admiración de todas las clases sociales.

RECEPCION OFRECIDA POR EL MINISTRO DE CUBA EN ROMA

El ministro de Cuba en Roma, señor José Alberto Izquierdo, informa a la Secretaría de Estado de una recepción ofrecida el día 30 de abril último, por dicho ministro, en el Hotel Excelsior.

Asistieron altas personalidades políticas y diplomáticas y valiosos elementos sociales.

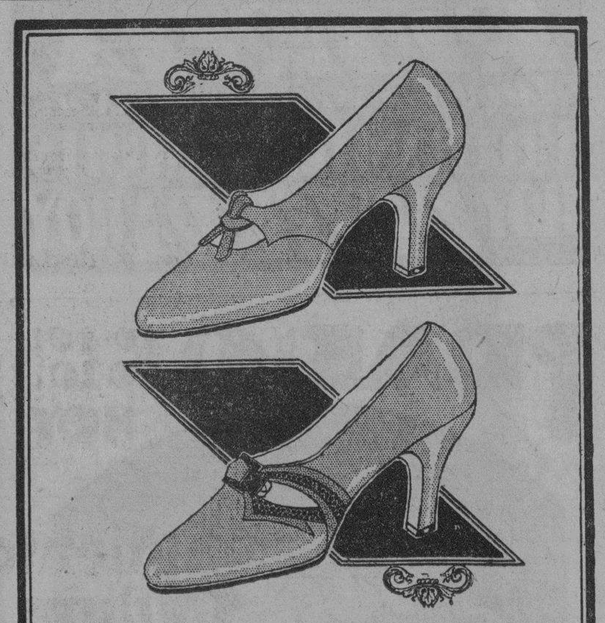

Véase la refinada elegancia de los modelos que ilustramos.

EN TODOS COLORES

Tenemos 200 modelos que exhibimos en nuestras vidrieras. Si usted no los conoce, véalos. Son los zapatos que necesita toda mujer elegante.

Ya llegaron los modelos de "BALLY"

Precio fijo.

PERFUMERIA LA GRANADA

GARCIA CABRERA M-2517

SAN RAFAEL 14½ Y 16

Suscríbase al DIARIO DE LA MARINA

HABANERAS

(Viene de la página CINCO)

GEORGINA FERNANDEZ DE CASTRO

EL PAN DE LOS ANGELES

Una niña preciosa.
Encantadora.
Georgina Fernández de Castro y Serrano, dechado de gracia, espiritualidad y belleza.
Hija de un compañero de redacción, tan admirado como querido, el señor Jorge Fernández de Castro y su joven e interesante esposa Carmelina Serrano.
Georgina recibió la primera comunión en la Capilla provisional de Los Pinos.
Deslumbradora de hermosura.
Vestida como los angeles.
Así aparece en el grabado con que se engalana y realza esta página.
Adorable Georgina.
¡Mi felicitación!

DISTINGUIDOS VIAJEROS

Rumbo a Europa.
Por la via de Nueva York.
Embarca hoy en el correo de la Florida el eminente internacionalista doctor Antonio S. de Bustamante.
Acompañado va de su hijo, el joven abogado doctor Antonio Arturo S. de Bustamante, y de su secretario particular, el culto y distinguido letrado y publicista doctor Pedro Martinez Fraga.
Permanecerán todos en la gran metrópoli americana hasta el seis de junio.
Salen en el Majestic ese dia.
Camino de Cherburgo.
El doctor Antonio S. de Bustamante se dirige a La Haya para asistir como Juez Permanente de la Corte de la Liga de las Naciones a las deliberaciones de la misma.
En compañía de su hijo Tonny saldrá el dia dos de julio, a reunirse con tan distinguidos viajeros, la interesante dama Anisita Montoro de Bustamante.
Una feliz travesía.
Son mis deseos.

LA BODA DEL LUNES

Linda novia.
Nena Moré.
Concertada está su boda con el distinguido joven Ramiro Collazo y Curtis para el lunes, a las nueve y media de la noche, en la Iglesia de la Merced.
Boda elegante.
De alta distinción.
Oficiará en la ceremonia el venerable Arzobispo de la Habana.
Designados están, según relación que ya he dado a conocer, los padrinos y testigos de la boda.
Josie y Clotilde Pujol, distinguidas violinista y pianista, respectivamente, ejecutarán durante el acto el **Ave Maria**, de Schubert-Wilhelmj, y la **Meditación de Thais**, de Massenet.
La señorita Moré tendrá un recibo hoy para sus amistades, sin carácter de fiesta, en la residencia de sus padres en el Reparto La Sierra.
Por la tarde.
De seis a ocho.

YACHT CLUB

Fiesta de los sábados.
Invariable.
Es el té del **Habana Yacht Club**, quinto de la temporada, rodeado de múltiples alicientes.
Numerosas las mesas que hay pedidas para parties diversos.
Uno de doce parejitas.
Muchachas y jóvenes.
Es de una lindísima señorita de esta sociedad, Carmencita Herrera, que así celebra sus cumpleaños.
Fué éste ayer.
Y lo festejó con un recibo.
Háblase de otro party donde se reunirá un grupo numeroso de nuestra juventud elegante.
Se bailará.
Con la Orquesta de los Palau.

MINA DE TRUFFIN

Del Norte.
En viaje de regreso.
Llegó ayer una dama que es un alto prestigio de la sociedad del presente, por su nombre, por su rango, por su posición.
Mina de Truffin.
Un leader del gran mundo.
Demorada su vuelta en Nueva York, donde fué en compañía de la Embajadora de los Estados Unidos, por algunas semanas.
Obligada se vió a atender a su hermana, la señora Cheché Pérez Chaumont de Rionda, que fué víctima, lo mismo que su esposo, el amigo Pepe Rionda, de un accidente de automóvil.
Volvió la señora Truffin en el vapor de Key West acompañada de la gentil y muy graciosa señorita Sarita Gutiérrez.
Fué objeto de un recibimiento por extremo cariñoso en el Muelle del Arsenal.
Reciba mi saludo.
De afectuosa bienvenida.

EN LA CLINICA DE REYES

En vias de restablecimiento.
Consuelo Morillo de Govantes.
Dias pasados fué dada de alta en la lujosa Clínica de Reyes despues de sufrir una intervención quirúrgica.
Operada la gentil señora, Presidenta del Comité de Propaganda de las Damas Isabelinas, por el doctor Ernesto R. de Aragón.
Notable cirujano.
De alta nombradía.
Consuelo, compañera muy querida, ha vuelto al seno del hogar complacidísima de todas las atenciones y solicitudes de que la hicieron objeto durante su estancia en la Clínica.
Pronto estará repuesta.
Por completo.

EL MINISTRO DEL ECUADOR

Una despedida más.
Entre las del día.
Embarca hoy un caballero cumplidísimo, el señor Víctor Zevallos, Ministro del Ecuador.
Acompañado de su distinguida esposa, la señora Esther Castillo de Zevallos, y de sus dos encantadoras hijas, Margot y Rosita, saldrá en el vapor de la Florida.
Va primero a Nueva York.
Por breves días.
El viernes próximo seguirán todos viaje en el gran trasatlántico Majestic con dirección a Europa.
En París pasará toda la estación veraniega la distinguida familia de Zevallos.
Regresarán en noviembre.
A su quinta de Barandilla.

KARIKATO

En nueva casa.
La de Amistad 104.
Allí se ha trasladado **Karikato**, semanario humorístico, que dirige el joven y festivo escritor Julio E. Gaunaurd.
Según se sirve comunicarme su administrador, el querido compañero Enrique Yániz, se están instalando la maquinaria y talleres para empezar a funcionar dentro de tres o cuatro semanas.
¡Prosperidades!

Continúa en la página NUEVE

JOYAS · MUEBLES · OBJETOS PARA REGALOS

LA CASA QUINTANA

AVE. ITALIA 74-76. TEL. A-4264 - M-2146

Mathilde Cumont

NUESTRA GRAN REBAJA DE PRECIOS es el tema de las conversaciones entre las damas elegantes.

Los VESTIDOS Y SOMBREROS de alta novedad, recibidos últimamente, están comprendidos igualmente en esta rebaja.

También tenemos BOLSAS, COLLARES, PERFUMES, ROPA INTERIOR Y ARTICULOS PARA REGALOS.

Prado 88 y Prado 96

VIBORENAS

LAS SANTAS DE HOY

Santa Angela, con otras fechas, siendo la de hoy la de Mérice, y Santa Petronila. Aunque hoy no celebra sus días felicito a la linda figulina Otilia de los Angeles por ser la fecha de su cumpleaños, a la que deseo un mundo de felicidades junto con sus amantes padres la joven señora Otilia Beltrán y el apreciable caballero Luis de la Cantera.

También me complazco en saludar a mi distinguida amiga la bella, joven y elegante dama Petronila Gómez de Mencía, amante esposa del querido amigo Dr. Manolo Mencía, Jefe de los Servicios Sanitarios del Consistorio habanero.

Mi felicitación también hago llegar hasta mi amiguita Petronila Hernández Baz, la monísima japonesita muy expresiva, como se merece.

EN SAN FRANCISCO DE PAULA

En esta nuestra Parroquia que administra el querido Párroco José Rodríguez, contraen matrimonio a las nueve de la noche, la gentilísima Srita. Dora García Carranza y el estimado Dr. Guillermo González Péris, dichosa parejita que hoy verá realizarse sus más vehementes aspiraciones, jurando sus amorosos votos ante el Ministro de Dios.

Mañana daré preferente cuenta de esta boda, que tantas simpatías me inspira felicitando ahora expresivamente a Dora y Guillermo.

OTRA BODA ESTA NOCHE

Se celebrará en la Iglesia de Nuestra Señora del Carmen, a las nueve siendo los afortunados novios la bella y graciosa señorita Asela Viondi y el joven Marcos Vega.

Por anticipado les dedico mi enhorabuena, deseándoles en su nuevo estado la más venturosa vida.

SOCIEDAD ARECA

Llegó al fin la fecha del Baile Blanco de las Flores, fiesta tradicional en esta prestigiosa Sociedad en la que tanto labora el querido amigo Juan Francisco San Román, y para la que junto con su Directiva ha hecho grandes preparativos y mejor propaganda.

El feudo arequeño lucirá un decorado original y elegante y una brillante iluminación. Fiesta exclusivamente de socios y sus familias, la comisión de recibo hará cumplir el Reglamento.

Se exige el traje blanco tanto para las damas como para los caballeros.

Auguro el más franco éxito a esta fiesta, que premiará los desvelos de Juan Francisco y toda la Directiva.

SR. FERMIN OTAMENDI Y DURAÑONA

Tan estimado amigo, Vocal muy entusiasta de la Directiva del Centro de Dependientes, que ha permanecido unos días en "La Purísima Concepción" padeciendo una molesta dolencia, ya ha sido dado de alta por el querido amigo reputado cirujano Dr. Julio C. Pineda, que ha obtenido un triunfo más, estando ya el Sr. Otamendi dedicado a sus habituales ocupaciones.

Les dedico mi enhorabuena, por su restablecimiento y por su éxito.

BELLO SOUVENIR

Lo he recibido de un amiguito a cuyos padres me une gran afecto, y en él he leído: "Colegio San Vicente, Víbora. Recuerdo de la Primera Comunión del niño Rafael María Campanería y Vermay, verificada en la Capilla de los RR. PP. Pasionistas, el día 29 de Mayo de 1930, Habana".

Felicito a Rafael María por el piadoso acto que ha celebrado, junto con sus complacidos padres la bella dama María Vermay y el querido amigo Julián Campanería.

UNA INVITACION

La he recibido del atento amigo Edulfo Ruiz Medina, Presidente del Club Atlético de Santos Suárez, solicitada por otro buen amigo, Angel Gutiérrez, que lo es de la Comisión de Fiestas, para el baile que se celebra esta noche en dicho Club.

Les doy las gracias por su cortesía.

OTRA INVITACION

Es en mi poder la que me ha dedicado el Sr. Felipe Piñera Pérez, Presidente de la Sección de Recreo y Adorno de la Sociedad de Santiago de las Vegas, para el baile que se efectúa esta noche en honor de la Reina de las Flores y sus Damas, con la afamada orquesta de Antonio María Romeu.

Quedo agradecido al Sr. Piñera por su atención.

LA VERBENA DE ESTA NOCHE

No es otra que la del Centro de Dependientes, repetición de la celebrada el día 20 de Mayo, en las mismas condiciones, y baile en varios departamentos.

Es fiesta de socios, por lo que es indispensable la presentación del Recibo de Mayo, que hoy termina.

Los distintos bailables, danzones, danzonetes y foxs, están encomendados a reputadas orquestas.

Será esta Verbena un nuevo éxito para la Sección de Recreo y Adorno y para su competente Presidente, estimado amigo Carlos Fernández.

Urbano DEL CASTILLO.

EL TRASLADO DE UNAS OFICINAS COMERCIALES

La oficina y almacenes de la firma comercial de esta plaza "Hijos de Diego Montero", se han trasladado de Monte número 170 a la calle de Clavel número 1, donde seguirán atendiendo a su clientela.

AUTOMOVILES CIRCULADOS

Por transitar con exceso de velocidad, fueron denunciados por la Policía en el día de ayer, los automóviles siguientes:

DEL TRANSITO

32463; 39839, en la esquina de Prado y San Rafael, por el vigilante 1415 Antonio Casali.

39061; 9924 y 1171, en el Parque del Maine por el vigilante 878, J. Rodríguez.

DE LOS EXPERTOS

49264; 514; 46505; 7139; 71029; 617, por Ayesterán y Méndez, por el Experto Fernández de Lara.

Estos Vestidos en Voile o en Batista Estampada,

Por Solo: **DIEZ CENTAVOS**

Estos vestidos son hechos en Voile o en Batista estampada. Haga suyo uno cualquiera de estos modelos, por solo

DIEZ CENTAVOS

El precio de estos vestidos en Voile o en Batista estampada, es de $3.98. Al comprarnos uno en tan limitado precio, separe otro igual a su elección y no pague más que

DIEZ CENTAVOS

Nosotros le regalamos por sólo DIEZ CENTAVOS un vestido igual al de $3.98 que nos ha comprado. Este vestido puede ser de cualquier otra talla o de un modelo distinto al escogido por usted, entre los cuatro que aquí se diseñan.

Inmediato despacho de órdenes a cualquier punto de la República. Flete y franqueo: 25 centavos.

ALMACENES INCLAN

Hijos de Inclán

AMISTAD 62-AGUILA 95 Y 97 NO HACE ESQUINA.

GRAN HOTEL "SAN CARLOS"

PROPORCIONA UN VIAJE ESPECIAL A CIENFUEGOS POR SOLO $30.00

INCLUIDO TODOS LOS GASTOS DE FERROCARRIL, HOSPEDAJE, COMIDAS, PASEOS CIUDAD, CAMPO Y BAHIA)

INFORMES Y VENTA DE BOLETINES FERROCARRILES UNIDOS

BAJOS DEL CENTRO ASTURIANO - TEL. M-3031

TRIANON

Muy elegante y sencillo modelo en color beis claro.

$6.50

Tacón alto y mediano.

Hnos. Alvarez Neptuno y San Nicolás.

LOS RESTOS DEL SEÑOR LAGUARDIA

Varios comités liberales tratan de erigir un panteón

Los Comités liberales de los Barrios de Atarés, Pilar y Villanueva han constituído la Comisión para recaudar los fondos necesarios a la adquisición de un panteón para depositar los restos del señor Guillermo Laguardia, en la que forman los señores José María de la Cuesta, José Castillo, Andrés Avelino Orta, Waldo Orta y Gumersindo Pérez. Esta gestión está secundada por el señor Aurelio Méndez, Presidente de la Asociación de Presidentes y Secretarios Liberales, habiéndose aceptado ya algunos donativos de los señores Frayle Goldarás, José M. Cuesta, Fernández Hermo, Vito Candia, Emilio Sardiñas y Germán Fernández.

GRATA VISITA

En la mañana de ayer tuvimos el gusto de recibir en esta Redacción la visita de nuestro estimado amigo el Sr. Higinio González gerente de la razón social Alonso y Compañía, Importadores de Sedería y Quincalla de Santiago de Cuba.

El Sr. González permanecerá varios días en esta capital, a donde ha venido a resolver algunos asuntos, hospedándose en el Hotel "Florida".

Le deseamos grata permanencia en la Habana y un feliz regreso a la región oriental.

M.E.C.D. 2016

COMEDIA

Luneta $1.00 Butaca 60 c.

A LAS 5 Y 15

"Más Fuerte Que el Amor"

A LAS 9 Y 15

"La Dama de Las Camelias"

La Formidable
MIMI AGUGLIA
Mañana:
Matinee a las 3.15:
LA DAMA DE LAS CAMELIAS
Por la Noche
A las 9.15:
MAS FUERTE QUE EL AMOR

GACETILLAS

PRINCIPAL DE LA COMEDIA

A las cinco: Más fuerte que el amor. A las nueve: La Dama de las Camelias, por Mimí Aguglia

Un gran programa ha combinado para su función de hoy el Teatro Principal de la Comedia.

En la tanda elegante de las cinco volverá a escena la hermosa comedia de Jacinto Benavente «Más fuerte que el amor», que el notable primer actor Guillermo de Mancha escogió para su función de beneficio celebrada anoche.

«Más fuerte que el amor» es una de las obras más intensas y sugestivas del teatro de Jacinto Benavente. En su interpretación toma parte toda la compañía del Principal.

Por la noche se pondrá en escena una de las obras más famosas del teatro universal« La Dama de las Camelias», original de Alejandro Dumas hijo.

«La Dama de las Camelias» es la historia dramática de los accidentados y románticos amores de Margarita Gautier y Armando Duval.

El papel de la célebre heroína lo encarna maravillosamente Mimí Aguglia. La Dama de las Camelias es una de esas obras que sólo muy de tarde en tarde se representan, porque no se dispone de una actriz capaz de abordar el difícil rol de la protagonista. En este sentido, la compañía del Principal está admirablemente, pues Mimí Aguglia da la talla que para ello se exige.

Con seguridad un público numeroso se congregar áesta noche en el Principal de la Comedia para admirar a la Aguglia en la célebre obra.

Como se sabe, siguen rigiendo precios al alcance de todas las posibilidades económicas: un peso la luneta y sesenta centavos la butaca.

En La Dama de las Camelias lucirá Mimí Aguglia bellos modelos de las hermanas Salas.

173 1d 31

EL LEGIONARIO ESPAÑOL, EN MARTI

Para los primeros días de junio anuncian las carteleras del popular Teatro Martí la presentación en Cuba de la notable producción titulada EL LEGIONARIO ESPAÑOL. Basada en un bello romance de amor, saturado por el colorido y romanticismo marroquí, por estar su mayor parte desarrollada en el Africa Española, ha de agradar grandemente, por estar todas sus escenas con un realismo sorprendente y maravilloso.

Jorge, un humilde hijo del pueblo, ama locamente a la hija de un rico banquero a cuyos amores, la joven no se muestra indiferente; todo lo contrario le sucede al viejo banquero, que se opone tenazmente a esos amores. Ante esta contrariedad infranqueable, los dos jóvenes acuerdan casarse secretamente y el día de la fuga, encontrándose Jorge en el hall de la casa de Ivonne, se oye un disparo, y el viejo banquero cae al suelo como herido por un rayo. Jorge cree a su novia culpable de la tragedia, y para atraer hacia él las sospechas, huye hacia la costa, embarcándose para el Africa. Una serie de escenas emocionantes se suceden en este drama, que no siendo una película española, tiene todo el ambiente español, por haberse basado en la bravura desplegada por la tantas veces gloriosa Legión, donde cada soldado es un héroe. Otras muchas producciones se preparan para ser estrenadas en Martí, que como antes decimos, se prepara a iniciar una larga temporada de alto cine.

1d 31.

TEATRO MODERNO

«VIDA NOCTURNA». — MATINEES A LAS 3 Y A LAS 5

Pasará hoy por la amplia pantalla del teatro Moderno, la magnífica comedia «Vida Nocturna», por San Laurel y Oliver Hardy y que como es sabido es la primera comedia de largo metraje, hablada en español, por estos dos graciosísimos artistas. Su duración es de más de una hora de continua risa. Ya es fama que ésta ha sido la comedia que hizo reir a Buster Keaton y que nadie hasta ahora a podido ganar el premio de 500 pesos al que demuestre no haber hecho lo mismo durante su exhibición. Se presenta además la primera producción de las hermanas Duncan titulada: «Vaya una Vida», también sincronizada. El programa lo completan las acostumbradas revistas, cartones etc.

En la próxima semana «Río Rita», por Bebe Daniels y Don Alvarado. Hablada en español, que irá el lunes y a continuación «El Alma de Francia», «Submarino», «Mawas», «La Dama Misteriosa», etc.

Pronto, «Aplauso», «La Calle del Azar», «Sombras de Gloria», «El Desfile del Amor», etc.

1138—31 May.

Figuras de la Opera

El «divo» aragonés, Comm. Miguel Fleta, primer tenor absoluto de la época, que debutará en «Payret» el día 7 de junio, cantando el Des Grieux de la ópera «Manón» de Jules Massenet. La crítica europea afirma que ningún tenor de ningún tiempo ha cantado «il sogno» de «Manón» como la canta Fleta.

Para su novio

VITI

Práctico recuerdo

GACETILLAS

NEPTUNO

Por última vez hoy en Neptuno RIO RITA, hablada en español. Mañana: en tanda vermouth a las diez y media a. m. y también en matinee y tandas elegantes, LA INTRUSA. Pronto ENSUEÑOS

La matinee en Neptuno es continua de una a siete p. m. y comienza con la variedad Vitaphone Mal Hallet; después Río Rita por Bebe Daniels y John Boles, toda hablada en español, y luego El Sable Rojo por Marion Nixon y Wm. Collier. Luneta 20 centavos antes de las cuatro; Río Rita se exhibe dos veces, a la una y media a las cinco p. m.

En las tandas elegantes que comenzarán a las cinco y a las nueve y cuarto en punto se exhibe Río Rita, toda hablada en español, por Bebe Daniels y John Boles, y una variedad Vitaphone.

A las ocho y cuarto El Sable Rojo, por Marion Nixon.

Mañana en la tanda vermouth a las diez y media a. m. La Intrusa, donde Gloria Swanson canta la Serenata de Toselli; además una revista Movietone y una comedia hablada en español. 20 centavos.

El programa de la matinee de una a cinco p. m. de mañana: La Intrusa por Gloria Swanson; El ángel pintado por Billie Dove; Pobre infeliz, comedia hablada en español por Harry Lagdon y Difícil de alcanzar, película sincronizada por Luisa Fazenda y Dorothy McNeil.

Ensueños pronto. El desfile del amor el miércoles.

1079 1d 31

CINE LARA

«LA ULTIMA CENA» Y «EL EXPLORADOR DE SALON»

La empresa del concurrido cine Lara de Prado y Virtudes ha seleccionado para hoy el siguiente programa:

La matinée dará comienzo a la 1 y media con una revista, la chistosa comedia «Una Noche de Pelea»; «Redimida por amor», interpretada por Jacqueline Logan; «El Explorador de Salón», obra interpretada por Dorothy Revier y Jan Keith y por último la super producción por Marcella Albani e Ita Rina, titulada «La Ultima Cena».

Los precios de la matinée serán a base de 20 centavos los mayores y 10 centavos los niños y por la noche comienza la función a las 7 y media, a los precios de 3 centavos los caballeros y 20 centavos las damas y 10 centavos los niños.

Mañana: «La Canción del Cosaco», por Hans Adalbert; «La Ultima Cena» por Marcella Albani e Ita Rina, «La Ocasión Hace al Valiente», por West; «Navegando a la Vela», comedias y revistas. Los precios de la matinée: 30 caballeros; 20 centavos damas y 10 centavos niños y por la noche: mayores 30 centavos y niños 20 centavos. Función corrida de 7 y media a 11 y media.

1039—31 May.

CINE CUBA

HOY: «EL DESFILE DEL AMOR»

La maravillosa super producción de la Paramount obra cumbre del gran actor Maurice Chevalier, cuyo título aparece a la cabeza de esta reseña ocupa lugar preferente en el programa que la mpresa del simpático y ventilado cinema Cuba ofrece hoy sábado a sus numerosos asiduos. En la matinée a la una y media además de una revista Noticiario Paramount y una comedia y la película citada, se exhiben «La Garra de los Celos» por Jack Holt; «Los Dineros del Sacristán», por Richard Dix.

En la tanda, a las cinco y cuarto: «Los Dineros del Sacristán» y «El Desfile del Amor».

Por la noche, en función corrida a las ocho y cuarto, el programa combinado, a los precios de costumbre, estao es: 20 centavos.

Mañana, en matinée tanda y noche: «Mandrágora», «El Sordomudo» y «El Diluvio Universal5.

El lunes: «La Viuda Alegre», por John Gilbert.

En la entrante semana: «El Secreto de Delia» y «La Espada Errante».

1040—31 May.

TEATRO NACIONAL
COMPAÑIA DE COMEDIAS
ORTIN
Ultimos días de Temporada
LUNETA 50¢
HOY
A LAS 9¼
¡¡GRAN ESTRENO!
la Comedia en 3 actos de Fdz. del Villar
LA EDUCACION de los PADRES
MANANA DOMINGO
MATINEE a las 3
MARTES 3
BENEFICIO de la notable primera actriz

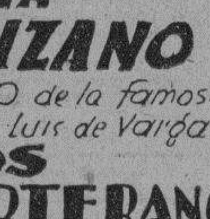

AURORITA CAMPUZANO
ESTRENO de la famosa comedia de Luis de Vargas
LOS LAGARTERANOS
250 Representaciones en Madrid y Barcelona
FIN DE FIESTA por artistas de otros teatros

HOY y MAÑANA TRIANON HOY y MAÑANA
LINEA entre A y PASEO - VEDADO
Grandioso estreno de la producción Sincronizada
TANDAS DE 5¼ 8¼ 9¾
LA INTRUSA
por la gloriosa estrella
GLORIA SWANSON
5¼ Luneta 30¢ - 8¼ y 9¾ Luneta 40¢

DE LA ESCENA Y DE LA PANTALLA

EL REPERTORIO DE LA OPERA.

Los partidarios de la música nueva nos quejamos todos los años, cuando se anuncian las temporadas líricas, de la monótona igualdad del repertorio. Siempre Puccini, siempre Verdi, siempre Donizzetti... La curiosidad natural en quienes siguen de cerca el movimiento artístico, nos inclina a pedir a las empresas una renovación de los programas, un cambio de frente en la orientación del espectáculo, que nos permita escuchar, si no las producciones modernísimas de los maestros de vanguardia, por lo menos obras que son ya clásicas, y que descansan, consagradas, lejos de toda discusión, como las de Wagner y Debussy.

Pero al hacerlo olvidamos que nuestro gusto no es, en general, el gusto del público, y que la ópera es un espectáculo costoso, en el que se subordinan casi siempre las aspiraciones artísticas a las necesidades económicas.

Por eso precisamente en los centros musicales de Europa y de los Estados Unidos, donde los grandes teatros líricos realizan en cierto modo una función educadora del gusto popular, la protección del Estado o de entidades particulares ha eliminado el factor económico en la organización de los espectáculos de ópera, permitiendo a sus directores proceder con criterio exclusivamente artístico.

Aquí no sucede lo mismo. Desgraciadamente no tenemos nosotros ni entidades particulares ni organismos oficiales que subvencionen la ópera en forma regular y continuada, de acuerdo con un plan predeterminado.

De ahí que nuestros empresarios—mejores o peores, no nos interesa defenderles—se vean obligados a conformarse al gusto de la mayoría del público, limitando su repertorio a las «Toscas», «Bohemes», «Aidas» y «Sonámbulas» que los aficionados al «bel canto» prefieren oir.

Y no crean ustedes que es otra cosa. Es absurdo suponer que nuestros empresarios de ópera excluyen a los maestros modernos por antipatía personal o por rencor de escuela. Los excluyen, sencillamente, «porque no dan dinero». Y porque el público no compensa el exceso de costo que significa montar una obra nueva.

Así es que este año, como los anteriores, tendremos que contentarnos con oir en Payret nuestras amadas óperas de siempre: la «Manon», sensual y mórbida; el prodigio vocal de «Rigoletto», el realismo tumefacto de la «Tosca», y como plato extraordinario, «Carmen», obra admirable de un verdadero genio.

Aquí y en todas partes, esas obras son las que entusiasman a los «dilettanti», a los viejos conocedores del género, sabedores de cómo hacía Gayarre la «cadenza» del «Spirto gentil» y de cómo adornaba Maurel la «corona» del brindis de «Hamlet». A esos señores, que viven de la tradición, no les interesa lo nuevo. No porque sea malo, sino porque no tiene tradición; porque no es posible opinar en los entreactos si Fleta lo canta mejor o peor que Constantino.

Y ahora, señores, a oir a Fleta, a afinar el oído para ver si da el «re» en el dúo de «Rigoletto», como Lázaro, o si abre el «fa» grave en la romanza de «Carmen», como Caruso. Eso es todo lo que nos interesa. Stravinsky, por lo demás, es un señor ruso, con un apellido muy difícil de pronunciar!...

«MAS FUERTE QUE EL AMOR». COMEDIA.

Guillermo de Mancha, actor sobrio y escrupuloso, celebró anoche en la «Comedia», su función de beneficio. La obra escogida por el notable artista para su velada de honor fué «Más fuerte que el amor», una de las más hondas y emotivas comedias del teatro benaventiano.

Ese gran psicólogo que es Don Jacinto se lanza en esta obra a la exploración de un recoveco obscuro de nuestro espíritu, en el que se esconde algo «más poderoso que el amor», algo que nos devuelve la sensibilidad y la ternura cuando se nos ha vuelto el corazón impermeable a todo cariño de hombre a mujer. Ese algo es la compasión.

Guillermo de Mancha interpretó correctamente el protagonista, venciendo con habilidad las dificultades múltiples del papel, y fué muy aplaudido.

Los demás artistas contribuyeron al buen éxito de la obra.

«DE CUARENTA PARA ARRIBA». NACIONAL.

Obra nueva, muy nueva, por la fecha del estreno en Madrid, pero vieja, muy vieja, por su carácter y sus procedimientos .Es una comedia de gran risa, completamente «astrakanada» y digna de la firma de Muñoz Seca o de Perico Pérez Fernández. Basta oir los nombres de los personajes: Tona, Tena, Tina, Tana! En el acto surge el recuerdo del «Fúcar XXI»: ¡¡Sara! ¡Katapum! ¡«Chin-Chin!» Y esto no es jitanjáfora, aunque lo parezca.

Bueno: lo que importa es que el público se rió en grande y pasó un par de horas divertido. Después de todo: quién va al teatro a otra cosa?

Ortin hizo graciosamente el papel de Poli, ganándose un aplauso cerrado en el primer mutis. Y la linda Aurorita Campuzano se destacó en un «role» difícil.

EL DEBUT DE REGINO. PAYRET.

Anoche—y a teatro lleno—inició en Payret la Compañía de Albambra una breve temporada de cuatro días: viernes, sábado, domingo y lunes.

Dos obras estrenaron las huestes de Regino: «La Casa de los Teléfonos», juguete cómico de Villoch y Anckermann. y «La República de los Locos», revista de Villoch, Pepín Rodríguez y Anckermann.

La hora avanzada a que terminó la función, nos impide ocuparnos hoy de estas obras. Lo haremos mañana.

«AMA, VIVE Y RIE».—FOX. ENCANTO.

Otro cantante contratado para «ilustrar» una película. La canción alegre o patética para dominar como elemento emocional. Un recurso fácil y de mucho lucimiento. Esta vez empleado con bastante tino y dosificado con la discreción suficiente para que el instrumento no domine a la obra. Se canta lo justo y se canta bien. Pero cuando el protagonista del canto ha rendido su labor queda espacio bastante para que los personajes del gesto hagan lo suyo con tiempo y libertad.

El asunto no ofrece novedad ninguna, pero es de los que se vuelven a ver con agrado. Para ello está en escena la figura adorable de Lila Lee, una de las figuras más deliciosas de la pantalla. Lástima que la obra, hecha para ser totalmente hablada, tenga que presentarse muda. Y así y todo puede verse. Y debe verse. Sobre todo en su primera mitad. La segunda pertenece al género del optimismo deliberado, en busca del final consabido. Sin embargo, por esta vez lo fatal pone unas gotas de dramatismo. Y aquello acaba bien, aunque alguien, que tiene derecho a la felicidad se queda sin ella, aunque se vaya, aptimista, sonriendo.

R. S. S.

NOTICIAS

Esta noche celebrarán su beneficio en Martí la eminente primera actriz María de las Rivas y el aplaudido primer actor José Rivero, ambos artistas muy apreciados por nuestro público.

En su función de gracia estrenarán la interesantísima comedia «El marido de mi novia», que obtuvo un triunfo en Madrid.

—Aurorita Campuzano, la bellísima primera actriz de la Compañía de Ortin, efectuará su «serata d onore» el próximo martes ,3 con el estreno de «Los Lagarteranos», comedia graciosísima de Luis de Vargas.

Teatro MARTI
Hoy Sábado 31 de Mayo, Beneficio de
MARIA DE LAS RIVAS y JOSE RIVERO
A las 9.15 Estreno
EL MARIDO DE MI NOVIA
Muy cómica. Luneta: $1.00
Mañana Domingo, despedida de la Compañía
A las 2.45 MATINEE
EL MARIDO DE MI NOVIA
LUNETA 60 CTS.
NOCHE, a las 9.15
LA LOCA DE LA CASA
LUNETA 60 CTS.

Su ultimo exito en la Pantalla
AL JOLSON
en
LA CANCION DEL ALMA
con DAVEY LEE
"SAY IT WITH SONGS"
ENCANTO Junio 3 al 9
WARNER BROS. VITAPHONE

GACETILLAS

TEATRO ALHAMBRA

Es el predilecto del público este teatro «Alhambra», por ser el que tiene el más regocijado espectáculo de la Habana.

El estreno de «Margarita al Garrote» llevó numeroso público que aplaudió sin cesar las escenas de la obra plenas todas de jocosidad manteniendo la alegría durante toda la obra y conquistando un positivo triunfo.

Es así, variando, el cartel, como se logra mantener el intrés por un espectáculo y conseguir que sea siempre de actualidad.

El magnífico programa de esta noche está integrado por las mejores obras del repertorio y figurando entre éstas las siguientes:

En primera tanda:

«De Tal Palo...»

En la segunda tanda:

«Los Seleccionistas»

En tercera tanda:

«Margarita al Garrote»

El martes 3, beneficio de «El Sevillanito», con un magnífico programa.

1035—31 May.

PAYRET
REGINO
HOY
ESTRENO
crítica
Revista Humorística
Actualidad Política
Variedades

GRAN EXITO

LA CASA DE LOS TELEFONOS

EXITO EXITO
LA REPUBLICA DE LOS LOCOS
MAÑANA
A LAS 2½
MATINEE

CARTEL DEL DIA

TEATROS

PAYRET.—9: La República de los Locos; La Casa de los Teléfonos; Crítica.

COMEDIA.—5 y 15: Más fuerte que el amor. 9 y 15: La Dama de las Camelias.

NACIONAL.—9 y 15: La educación de los padres.

ALHAMBRA. — Primera tanda: De tal palo... Segunda: Los Seleccionistas. Tercera: Margarita al garrote. Al final de la segunda y tercera, presentación de Ana de Díaz y Vicente Morín.

CINEMATOGRAFOS

CAMPOAMOR—Matinee y noche: Revista de actualidades; Los pequeños papas; Fecundidad; cintas cómicas.

REGINA.—Función contínua de 2 y 30 a 11 y 30: Películas sincronizadas; variedades musicales; comedias; El desfile del amor; Su vida privada.

NORMA.—Matinee y noche: Revista de asuntos mundiales; comedias; La coqueta; La danza de la vida.

MODERNO.—Matinee y noche: Cintas cómicas; Vida nocturna; Vaya una vida.

LIRA.—Matinee y noche: Revista de actualidades; Las malas compañías; Lulú la Pecadora; El tahur; cintas cómicas.

TRIANON.—Matinee y noche: Revista de la semana; La Intrusa; cintas cómicas.

RIVOLI.—Matinee y noche: Revista de actualidades; La familia fué a París; Al abrirse la puerta; cómicas.

SALON ROJO.—Matinee y noche: Revista de actualidades; comedias; Para qué ser buena?; Calles oscuras; El diluvio universal; cintas cómicas.

CUBA.—Matinee y noche: Revista de actualidades; cintas cómicas; La garra de los celos; Los dineros del sacristán; El desfile del amor

LINDBERGH.—8: Revista de actualidades; cintas cómicas; La mujer del día; Su noche gloriosa; Murmullo en la noche.

NEPTUNO.—Tarde y noche: Revista de asuntos mundiales; Río Rita; El sable rojo; variedades musicales.

RIVIERA.—Matinee y noche: Río Rita; variedades musicales; cintas cómicas.

LARA.—Matinee y noche: Revista de actualidades; cintas cómicas; La última cena; Explorador de salón.

VERDUN.—Matinee y noche: Cintas cómicas; El diluvio universal; El corazón de una nación; Su Majestad el Jazz.

UNIVERSAL.—Matinee y noche: Revista de actualidades mundiales; Huésped de honor; Jinetes de la tempestad; El Rey del Congo; El Cameraman.

IMPERIO.—Matinee y noche: Cintas cómicas; El Poderoso; Revista de actualidades.

OLIMPIC.—Matinee y noche: Cintas cómicas; Santos del infierno; Revista de actualidades internacionales.

WILSON.—Matinee y noche: Revista de actualidades; La canción del cosaco; El rubí del Rajá; La divorciada.

INGLATERRA. — Matinee y noche: Revista de actualidades; Una pesadilla arábiga; La canción del cosaco; Los náufragos de la vida.

FAUSTO.—En todos los turnos: Revista de actualidades; Ensueños; variedades musicales; cintas cómicas.

ENCANTO.—En todas las tandas: Revista de asuntos mundiales; Ama, vive y ríe; variedades musicales; cintas cómicas.

STRAND.—Tarde y noche: Cintas cómicas; Fantasmas de la noche; La canción del cosaco; cintas cómicas.

LA "THE WORLD AUXILIARY INSURANCE"

En atento B. S. L. M. nos comunican los Sres. Mann Little Co., of Cuba Ltd, que han sido nombrados Agentes generales en Cuba de la The World Auxiliary Insurance Corp Ltd., de Londres compañía dedicada a los seguros contra incendios.

Los Sres. Mann Little Co., prestigiosos comerciantes y consignatarios de la Cunard Line en Cuba han agregado este nuevo asunto a sus actividades comerciales.

Le deseamos muchos éxitos.

GACETILLAS

GRAN TEATRO NACIONAL

OTRO ESTRENO HOY

Finaliza la temporada de Leopoldo Ortin en el teatro Nacional, y Ortin fiel a su promesa se despide del público de la Habana, llevando en estos últimos días, a la escena, los mejores estrenos de comedias.

Hoy se anuncia el de la preciosa comedia de Fernández del Villar «La Educación de los Padres», uno de los éxitos más grandes en el teatro Lara de Madrid este año, y en la cual se podrá apreciar una vez más el mérito del notable primer actor Leopoldo Ortin.

Para mañana domingo, se anuncian dos funciones, con programa selecto y variado.

La matinée a las tres de la tarde.

El martes 3, es la fecha señalada para el beneficio de la genial primera actriz Aurorita Campuzano, quién, seguramente esa noche recibirá el testimonio de la simpatía y admiración que ha sabido conquistar por su notable labor artística ante el público de la Habana. Aurorita, ha escogido para su «serata d-onore», una comedia en la que ella hace, como protagonista, una verdadera creación: «Los Lagarteranos». Esta obra ha sido estrenada en Barcelina y Madrid con 200 representaciones consecutivas en cada ciudad.

Es original de don Luis de Vargas y figura entre las comedias más celebradas del teatro contemporáneo español.

Además de «Los Lagarteranos» tendrá el programa de esa función otros grandes alicientes, pues tomarán parte en él, los más aplaudidos artistas de otros teatros de la Habana y la misma Compañía de Ortin hará un fin de fiesta muy original.

Pronto se publicará el programa detallando todas las atracciones de esa gran función.

HOY, REGINO, EN EL TEATRO PAYRET

Hoy: estreno de CRITICA. El gran éxito de LA CASA DE LOS TELEFONOS, estrenada anoche

Ante un teatro lleno, sin una sola localidad desocupada, comenzó anoche en Payret la brevísima temporada de solo cuatro días uqe está ofreciendo la Compañía de Regino López.

«La República de los Locos», obra estrenada ayer, fué un nuevo triunfo para el ingenioso Federico Villoch, para Pepín Rodríguez y para el maestro Anckermann, autor de la partitura.

Entre los cuadros de esta revista que fueron aplaudidos con mayor entusiasmo por el público, hay que mencionar El Manicomio Nacional; El Príncipe Tigor y Una tempestad bajo varios cráneos.

Las decoraciones de esta obra llamaron poderosamente la atención del público, por su originalidad y vigor de colorido. En materia de escenografía son de lo más notable que hemos visto en los últimos años.

Tan grande como el éxito de «La República de los Locos» lo fué el de «La Casa de los Teléfonos», apropósito cómico-lírico de palpitante actualidad, escrito expresamente por Villoch para la temporada del Payret.

La obra abunda en chistes, es ligera, graciosa, divertida; tiene frases populares ingeniosísimas y situaciones de gran fuerza cómica y el público se rió con ella incesantemente.

El inimitable Regino hace en «La Casa de los Teléfonos» un papel de gran vis cómica, en el que se le hizo una ovación atronadora, como siempre que aparece en escena el veterano actor.

Para hoy sábado se anuncia en Payret el estreno de la revista satírico-burlesca CRITICA, original de Julito Díaz con música de Ankermann.

Los cuadros de CRITICA llevan los siguientes títulos: El bobo y las avispas; Los ministros de la Corona; Las cartas de la bulla; Congestión cerebral; El tango de moda; Pobre Nerón y El pasodoble.

La obra tiene nuevo vestuario y una decoración magnífica de Antony, el admirable escenógrafo de Alhambra, autor de los bellos telones de La República de los Locos.

Además de CRITICA figuran en el cartel de hoy La República de los Locos y La Casa de los Teléfonos.

Para mañana domingo se anuncia una gran matinee.

1176 1d 31

CINE INGLATERRA

El espectáculo favorito del público por sus comodidades, magnífica ventilación que permite en esta época del año disfrutar de temperatura invernal en la sala de proyecciones y por las regias películas que se estrenan a diario.

Gran temporada de verano a base de función corrida de dos p. m. a once y media p. m. rigiendo los precios de 20 centavos de dos a seis y media p. m. y el de 30 centavos de seis y media a once y media p. m. y los niños diez centavos a todas horas.

Para hoy magnífico programa especial con la comedia Una pesadilla arábiga por la Juventud Deportiva y las super producciones La Canción del Cosaco, regia super joya suprema interpretada por Hans Adalbert y Lyen Dyers y Los náufragos de la vida. super producción de gran espectáculo interpretada por Liane Haid y Andree Roame.

A las cinco p. m. la comedia Una pesadilla arábiga por la Juventud Depontiva y la super producción La Canción del Cosaco por Hans Adalbert y Lyen Dyers.

Por la noche el mismo programa de la matinee proyectándose en último turno La Canción del Cosaco.

Mañana: Amor por Agnes Esterhazy, basada en la novela de Honorato de Balzac; El Poderoso por George Bancroft y Esther Ralston; y Mandragora, por Brigitte Helm e Ivan Petrovich.

1034 1d 31

TEATRO ENCANTO

«Ama, vive y ríe»

Acogida ayer en su función de estreno con las mayores proporciones de éxito, entra hoy en su segundo día de presentación al público en el teatro elegante de nuestras mejores familias la exquisita y soberbia producción sincronizada de la Fox Film titulada «Ama, vive y ríe!», de la que es protagonista George Jewell, «el mago del canto de los teatros de Broadway».

Hoy, en los cinco turnos de costumbre, torna a ser exhibida esta magnífica cinta,—uno de los triunfos más decisivos de la cinematografía sonora, —en tanto se hace próximo el prodigioso estreno de la Warner Bros, señalado para el martes 3 de junio: La Canción del Alma, interpretada por Al Johnson en su más reciente éxito ante la pantalla.

Dos interesantes números de Vitaphone, así como una comedia y una revista Paramount de actualidades mundiales, completan el programa de cada turno, con Ama, vive y ríe!

1027 1d 31

El amor tal como es hoy, en medio de cruentos sacrificios y amarguras
"APLAUSO"
con HELEN MORGAN
CANTOS - BAILES - MUSICA
Junio 5 al 8 en
FAUSTO
Producción PARAMOUNT

RIO RITA
HABLADA Y CANTADA EN ESPAÑOL por
BEBE DANIELS y JOHN BOLES
HOY RIVIERA HOY

PRADO 30-40¢ 60-20¢
HOY

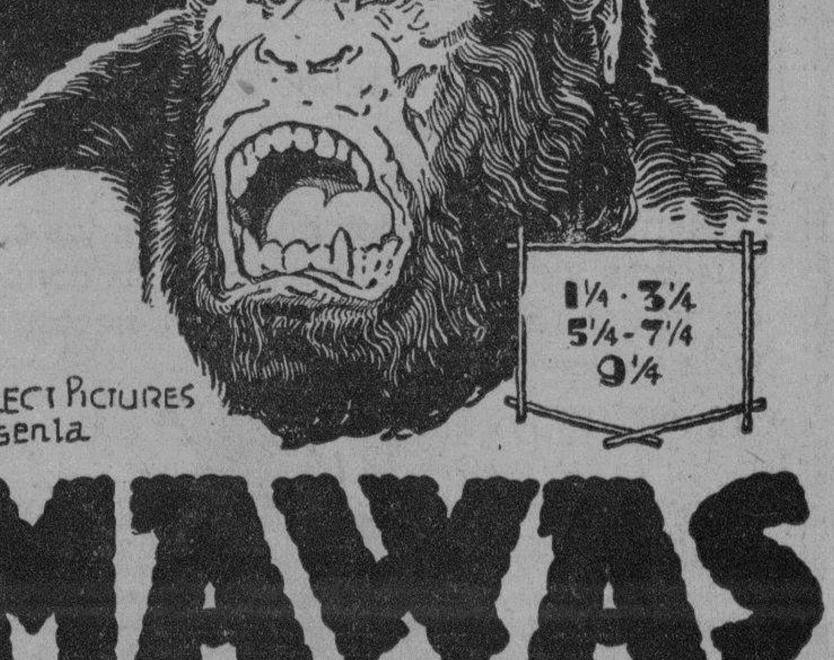

1¼ - 3¼
5¼ - 7¼
9¼
SELECT PICTURES presenta
MAWAS
OIGA VEA
La vida íntima de los habitantes de las selvas, desde el feroz y sanguinario león, hasta el desventurado salvaje sin choza
JUNIO 2-3 y 4 "EL GAVILAN y LA PALOMA

M.E.C.D. 2016

CUIDE SU HERMOSO CUTIS...

Prominentes dermatólogos recomiendan una nueva Crema sanativa y de Belleza superior y distinta a las demás.
A diferencia de otras Cremas preparadas por personas profanas en la Ciencias Dermatológica, la crema

"EPIDERSAN"

se prepara bajo la dirección de Dr. especialista en Dermatología.
La Crema fragante como las rosas y blanca purísima

"Epidersán"

ES DISTINTA Y ES MEJOR

(Precio $1.30 en Droguerías y grandes Farmacias)

DOLOR DE CABEZA
VAHIDOS
INSOMNIO
INAPETENCIA

Restablezca su salud de este modo

¡Cansancio y dolor constante! Dolor de espalda, los miembros pesan como plomo, dolor de cabeza —miles de mujeres experimentan esta tortura diaria. En la mayoría de los casos, cuatro palabras definen la causa, a saber: Desórdenes de los riñones. Nueve palabras expresan el remedio: Píldoras De Witt para los riñones y la vejiga.

No importa cuanto tiempo haya sufrido Vd. o cuales remedios dejaron de procurarle alivio. Le aconsejamos que haga un ensayo con el remedio de fama mundial, con 40 años de existencia, las Píldoras De Witt. Tome dos píldoras por la noche y una antes de cada comida. A las 24 horas observará que le están haciendo bien. Persevere y su mal desaparecerá por completo.

Si Vd. teme el levantarse por la mañana, para ir a su trabajo tullido de dolor, si está torturado por el terrible dolor de espalda y si el mismo esfuerzo de moverse de la cama para dedicarse luego a sus quehaceres diarios resulta un constante martirio y por la noche tiene sus nervios destrozados, compre hoy mismo un frasco de las Píldoras De Witt. Quedará asombrado por la rapidez de su cura.

Son inmejorables en todos los casos de **dolor crónico de espalda, reumatismo lumbago, ciática, debilidad, pérdida de vitalidad, desórdenes de los riñones** y la vejiga. No permita que los dolores crónicos le roben la felicidad. Empiece inmediatamente el tratamiento para recobrar su buena salud y su vigor.

PILDORAS

DeWITT

PARA LOS RIÑONES Y LA VEJIGA

CONSEJOS MEDICOS

Por el Dr. PEREZ BOUDET

Ex-Interno del Hospital de Emergencias. Médico del Departamento Forense de la Ciudad de la Habana. Especialista de las afecciones del Aparato Digestivo. GABINETE: PRADO 33, altos. Teléfono: A-7490.

(Diríjase la correspondencia al DIARIO DE LA MARINA, Prado 103, Dirección).

MARGARITA. (Ciudad):
Por su análisis de orina, debo de anticiparme a decirle que lo encuentro perfectamente normal. Esa inflamación puede que sea de una deficiencia de la circulación de retorno, o sea de la circulación venosa. Me permito el indicarle se someta a tomar dos comprimidos de Proveinase al día y un vendaje comprensivo en las articulaciones tibio-tarsiana.

UNA BARROSA. (Pinar del Río):
El tratamiento que mejor le puede probar es el tomar Levadura de Cerveza antes de sus comidas y lavarsa su cara varias veces al día con agua lo más caliente que pueda y usar el Jabón de Afridol. De noche, al acostarse tomar una cucharada de Leche de Magnesia en un poquito de agua azucarada y aplicarse esta misma Leche en la cara. Veremos, si usted me lo dice, dentro de un mes, el efecto del tratamiento.

EMILIA. (Caibarién):
Creo conveniente el que someta a su hijita a un examen de heces fecales para ver si es que existen parásitos intestinales. No obstante debo de realizar el tratamiento que más abajo le digo. Tres cucharaditas al día alejadas de sus comidas de Glefina, y el almuerzo y comida cinco gotas de Vitasterina en sopa, caldo o leche.

NORA. (Ciudad):
Nsted no me molesta ni crea que es latosa como usted se llama, muy al contrario, ahora bien para adelgazar como usted me dice, yo no puedo darle nada y medicinas menos. Lo que le hace falta es someterse a un plan especial de adelgazamiento y tenga la seguridad que si tiene fuerza de voluntad ha de adelgazar las libras que usted desee. No creo que esa medicina que me dice produzca los efectos que su amiga le atribuye.

DINERO
SOBRE ALHAJAS
Vea la calidad y precio de nuestras prendas.
LA REGENTE
Neptuno 39.

HABANERAS

(Viene de la página SIETE)

NENE ALEJO

CONSERVATORIO LA MILAGROSA

Alumno aventajado.
De los primeros.
No es otro que Alberto Alejo y Munguia, más bien Nene, como todos lo llaman con cariñosa familiaridad.
Hijo de amigos tan estimados como los distinguidos esposos Alfonso Alejo y Catalina Munguia.
Muy gracioso.
Y simpático e inteligente.

En los exámenes celebrados el domingo en el Conservatorio La Milagrosa obtuvo la Medalla de Honor al Mérito Extraordinario por el lucimiento que alcanzó en el Primer Año de Piano y Solfeo.
Un alumno del cual se ufana su profesor José Valls.
¡Enhorabuena!

(Continúa en la página ONCE)

LA CASA POR EXCELENCIA PARA REGALOS
DEPARTAMENTO DE PERFUMERIA.

CON TALLERES PROPIOS — JOYERIA EL GALLO — Habana

Joyería "El Gallo"

«La Estrella de Italia». Compostela 46.

Industria y San Rafael.

Medias de Seda "CUBA" Garantizadas

LA ISLA DE CUBA

Servicio de Lunch en el Primer Piso

Vaya Volando....!

Volando acortará usted las distancias, y podrá hacerse en algunos casos la ilusión de que, nuevo Josué, ha detenido el sol en su carrera.

No monte en **carreta** ni en **volanta** que van muy despacio. La velocidad es la conquista más grande de esta época, y aplicada a los negocios sustituyó con su taumaturgia ágil, los milagros de las viejas civilizaciones.

Cuando Henry Ford lanzó al mercado su nuevo carro, anunció a la vez, que en tanto no alcanzara una producción de **cinco mil** automóviles diarios, perdería dinero. Tales palabras en boca del rey de la industria automovilista, parco y sincero en el decir, tienen un valor definitivo.

Quiso decir, en suma, que mientras sus fábricas fueran a paso de carreta, perdería dinero; pero que tan pronto adquirieran suficiente **velocidad** para **volar**, lo ganaría, a pesar de entregar por el precio pagado un producto que valía más dinero.

La Venta del Peso, en La Isla de Cuba, se hace como el célebre carro, **volando**, y repitiendo las palabras del célebre y poderoso manufacturero, decimos: Que si vendiéramos las mercancías que ofrecemos en esta venta a una velocidad normal, **perderíamos dinero.**

Pero, como a fuerza de velocidad conseguimos reducir los gastos, damos entonces por **un peso** mercancías en calidad y cantidad excepcionales, con una utilidad mínima—**sin perder dinero.**

Si usted construye un automóvil en un día de trabajo tendrá que añadirle a su valor, por lo menos el costo del jornal que paga; pero si puede producir dos en el mismo espacio de tiempo, le costaría la mitad cada uno.

Nosotros, en los seis días de la **Venta del Peso** el año pasado, vendimos una cantidad que correspondía a la venta normal de dos meses. Fué como si pudiera usted construir **ocho** automóviles por el costo de uno solo.

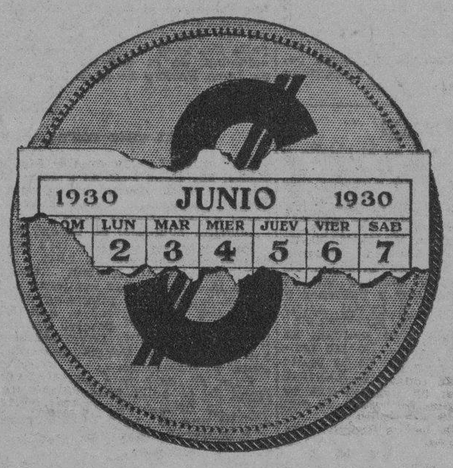

Ese es el secreto de Ford, y ese es, también, nuestro secreto

Velocidad!

No olvide la Venta del Peso

del 2 al 7 de Junio

¡Venga Volando!

Ahora.....

$50 de rebaja en cada Radio Victor

RADIO VICTOR
MICRO-SINCRONICO
R-32 $200

RADIO VICTOR
MICRO-SINCRONICO
CON ELECTROLA
R-E 45 $375

Además:

Mayores facilidades de pago

Ahora el radio Víctor, aspiración suprema de los amantes del radio, se rebaja de modo tan extraordinario que está al alcance de todas las fortunas, por precios y mayores facilidades de pago. Acuda hoy mismo a cualquiera de las casas que anotamos y adquiera el Radio Víctor que su hogar necesita.

Desde hoy nuevos discos VICTOR a la venta. Oígalos en las agencias VICTOR.

"HIS MASTER VOICE"

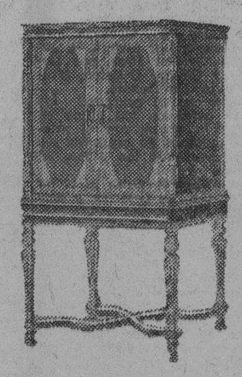

RADIO VICTOR
MICRO-SINCRONICO
R-32 $275

RADIO VICTOR
MICRO-SINCRONICO
CON ELECTROLA
R-E 75 $475

DE VENTA AL CONTADO Y A PLAZOS EN LAS SIGUIENTES AGENCIAS "VICTOR"

EL PROGRESO CUBANO ..... Monte 139.
LA NEW YORK ..... Real 182 Marianao
EL PALACIO DE CRISTAL ..... Neptuno y Campanario.
VDA. DE CARRERAS Y CIA. ..... Prado 115.
LA CASA DE LA MUSICA ..... Belascoaín 22.
UNIVERSAL MUSIC & COMMERCIAL CO... San Rafael 1.
MANUEL Y GUILLERMO SALAS ..... San Rafael 14.
COMPAÑIA CUBANA DE FONOGRAFOS .. O'Reilly 89.
BERNARDO BARRIE ..... O'Reilly 57.

Distribuidores para Cuba: VIUDA DE HUMARA Y LASTRA, S. en C.
Ricla, (Muralla), 83 y 85.

CONSTRUCCION DEL CAPITOLIO

Devolución de los bonos que habían constituído fianza

Entre los Jefes de los distintos departamentos de la Secretaría de Hacienda ha sido distribuída una Circular por la cual se ordena la entrega de un "pase" a los empleados que después de iniciadas las labores tengan necesidad de salir a la calle. También serán entregados esos "pases" a los empleados que después de las horas de oficina tengan que realizar trabajos.

LA CONSTRUCCION DEL CAPITOLIO

En el despacho del Secretario de Hacienda tuvo efecto ayer el acto de la entrega de los bonos de la República que garantizaban los trabajos de la casa Purdy and Henderson para construir el Capitolio Nacional. Dicha fianza había sido entregada por el señor Falla Gutiérrez y ha sido devuelta a sus herederos por el Tesorero General de la República.

Del acto dió fé el notario doctor Regino Truffín.

LOS PASAPORTES Y CIUDADANIAS

Relación de los solicitados en la secretaría de Estado

PASAPORTES

Máximo Aguirre, Rafael Aguirre, María Baró, Enrique Baradat, Juan Mata, Manuel Fernández, Antonio Soto Teresa Durland, Antonio de Soto, María Baró, José Hernández, Angela Valdés, Pablo Travieso, Ignacio Suárez, Venancio Delfín, Antonio Hernández, Elvira Bacardí, Manuel Armada, María Baquedano, José Fernández, José Schwalm, Rafael González.

CARTAS DE CIUDADANIA

Zacarías Borges Gabriela Hernández, Juan Batet, Juan Almirat, José Campos, Francisco Inclán, Jorge Havas, Amador Seijido, Carlos Bacigalupi, Servando Fernández, Afortunado Stéfano, María de los Santos, Mariano Domingo, Daniel Bouza, Antonio Bobes, Severino Gutiérrez, José del Valle, José Fegles, Eladio Rodríguez.

VISADOS

Gustavo Pellón, José Barcela.

¿Llega el Santo de él?...

ViTi

Nada más práctico.

"¡Si *toda* joven supiera la importancia de ésto!"

UN nuevo procedimiento patentado, mediante el cual la toalla sanitaria Kotex neutraliza el olor por completo, debería interesar a toda mujer. Era el último problema que quedaba por resolver en conexión con la higiene personal, pues en la Kotex se habían perfeccionado previamente todos los demás detalles que aseguran absoluta comodidad.

¡Suavísima—y se amolda al cuerpo!

La almohadilla, con ángulos redondeados y atenuados, pasa enteramente desapercibida bajo los vestidos más ajustados. Absorbe 16 veces su propio peso de humedad, conservándose siempre fresca y liviana. Puede dársele al relleno cualquier forma o tamaño que se desée... Y es sumamente fácil deshacerse de ella.

¡Goce de la infinita comodidad y lujo que la Kotex proporciona!

KOTEX

La nueva toalla sanitaria que neutraliza el olor

EL KOTEX *es suave*

1 Y *conserva* su delicadísima suavidad durante muchas horas; no se endurece ni irrita la piel.
2 *Protege perfectamente*... inspirando absoluta tranquilidad de ánimo.
3 *Pasa desapercibido*... requisito de toda mujer elegante.
4 *El material absorbente*... es idéntico al que usan los hospitales más grandes del mundo.

RODOLFO QUINTAS
Manzana de Gomez 443, Habana

EL LUTO NO ESTA REÑIDO CON LA DISTINCION

Tenemos el más espléndido surtido en calzado para luto, de estilos y tacones distintos, desde $5.00.

Este modelo vale $7.75

El Buen Gusto

GALIANO 70

M.E.C.D. 2016

Para ELLOS y Para ELLAS

CONSULTORIO POR LA DOCTORA HERMINIA PLANAS

SECRETOS DE UNA PARISIENSE. CONOCETE A TI MISMA.

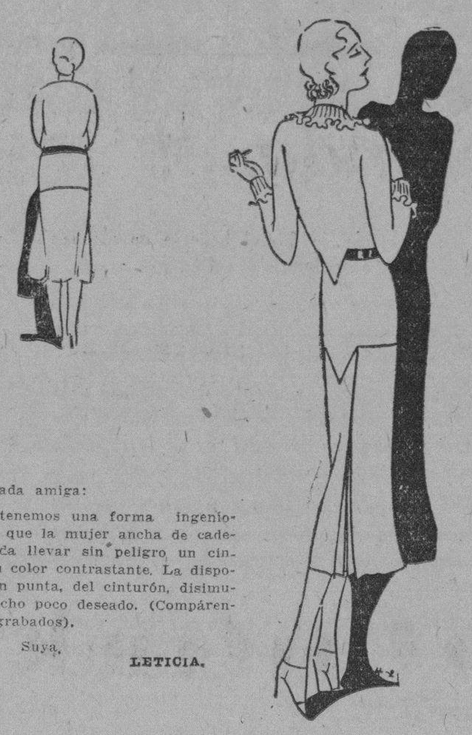

Estimada amiga:

Aquí tenemos una forma ingeniosa para que la mujer ancha de caderas pueda llevar sin peligro un cinturón en color contrastante. La disposición en punta, del cinturón, disimula el ancho poco deseado. (Compárense los grabados).

Suya,

LETICIA.

LOS CUBIERTOS PARA GUISAR

¿Cuál es el útil de cocina realmente indispensable? Todo puede improvisarse, pero es imposible cocinar sin un cuchillo. Se necesita uno para cortar, otro para pelar, cuchillo para pescado, para verdura, etc. Todo el éxito de ciertos platos depende de la manera de cortarlos. En general al comprarlos se pide un cuchillo para cortar tal o cual cosa, simplemente sin fijarse bien en la calidad. Lo importante es la hoja; esos mangos que tienen remaches de bronce parecen muy buenos, pero si la mano traspira puede crear verdín, lo que es peligroso y si se tiene un rasguño cualquiera puede llegar a infestarse. Además, al lavar el cuchillo el agua ensancha la parte donde entra el remache y forma un depósito de tierra. El mango mejor es el redondo y liso, hecho de una madera negra liviana que se meten en caucho y se preparan a fuego. Es el más higiénico, resistente al agua caliente, más liviano, más cómodo. Si el mango no es liso se cansa la mano en seguida; lo mismo si no está bien equilibrado el peso entre la hoja y el mango.

Conviene que la punto sea chata. Un cuchillo de buena clase debe ser filoso en toda su extensión y de tan buen acero que no necesite afilarse continuamente.

La forma y el largo de la hoja dependen del uso a que está destinado. Un cuchillo para cortar carne caliente será bien firme porque la carne es blanda y tendrá una punta como cimitarra para cortar al rededor de los huesos. El largo mejor es de veinticuatro a veintisiete centímetros. Un cuchillo para carne fría será flexible y delgado porque esa carne es firme y el cuchillo empujado con fuerza, cortará tajadas finas y de igual grosor.

Un cuchillo para pan será recto, con punta aguda para no dañar la tabla. El cuchillo para pelar debe ser corto, pues el espacio que se emplea al darlo vuelta es chico.

Otro de los útiles que más ayudan en la cocina es una espátula. Se emplean para sacar pasta de las vasijas, para desprender las tortas de los moldes y mil otras cosas. El mejor tamaño de la hoja es de diez y ocho centímetros; si es muy flexible es más cómoda y eficaz.

BEBE:

La dirección postal de momento es «Mrs. B. Hurtado de Mendoza, 323 West, 57 St. New York, City.»

TATA:

Para los vestiditos de playa de sus niñas y aún para los de usted misma, le recomiendo unas batistas y popelines estampados de colorido brillante aunque de dibujo no muy grande, que ví en «Le Printemps». Obispo esquina a Compostela. Puede ver allí una variadísima colección, tanto en diseños y colores como en calidad y precios, desde 35 centavos hasta 90. Pero todas de color inalterable y de gran duración y magnífico efecto. Son telas que pueden lavarse cien veces y siempre están como nuevas.

IDILICOS:

La costumbre de conservar como el mejor «souvenir» de la boda una fotografía—que puede ser ampliada al tamaño que guste—de los contrayentes le será de más cómoda realización posando en su domicilio, antes de ir al altar. Vean al Maestro Buendía, en su atelier de Prado 101, bajos, casi esquina a Teniente Rey y quedarán bien servidos.

ELVIRA L.:

La carrera de Medicina—por el plan actual—comprende siete cursos académicos.

R. S.:

Si ahora que empieza, tiene la constancia de frotar todos los días con una buena parte de pomada LILIANA y un pañito de franela o «muñequita» de lo mismo, verá que esa calva incipiente, desaparece, fortaleciéndose las raíces y poblándose pronto de cabello nuevo. Tenga fe y persevere. Pídala en «El Encanto». Vale 2 pesos el bote.

ZULEMA:

En «Casa Wilson» tienen la MANZANILLA de Mahon, tan recomendada para tomar después de las comidas, en infusión, exactamente como se hace el te. Es muy digestiva y de sabor aromático. De efectos mucho más sanos que el bicarbonato. Si desea pedirla por teléfono, creo que se la mandarán a su casa. (A-2298).

TRIANON

Un gran estreno hoy en el amplio y fresco teatro de Línea entre A y Paseo, en el Vedado. Gloria Swanson reaparece cantando en la extraordinaria producción LA INTRUSA. Habrá un lleno completo en todas las tandas.

La bella creación sincronizada de Artistas Unidos, titulada La Intrusa, es el estreno de hoy en Trianón. Va en todas las tandas: cinco y cuarto, ocho y cuarto y nueve y cuarenta y cinco. La hermosa y genial actriz Gloria Swanson es la protagonista. La Intrusa es una gran película de amor, odios y pasiones. De las canciones de Gloria Swanson no se puede decir más sino que son sencillamente colosales. Además de La Intrusa se exhibirá la revista Pathé de la semana y una variedad Vitaphone.

Treinta centavos en cinco y cuarto; 40 centavos en ocho y cuarto y nueve y 45.

Mañana, en la matinee de una y media, La Intrusa, por Gloria Swanson; El Rescate, por Ronald Colman, sincronizada, y comedias y variedades Vitaphone. En las tandas de cinco y cuarto, ocho y cuarto y nueve y cuarenta y cinco, La Intrusa.

El martes 3 nuevamente se exhibirá El desfile del amor, la triunfal obra sincronizada de la Paramount, con Mauricio Chevalier y Jeannette MacDonald.

Miércoles 4 y jueves 5 Río Rita, hablada en español. Viernes 6 y sábado 7, El Diluvio Universal, con una estupenda sincronización.

TEATRO IMPERIO

«EL PODEROSO», POR GEORGE BANCROFT

Hoy, como despedida de mes este teatro exhibe un programa extraordinario, marca Paramount, la última palabra y a precios acostumbrados en matinée. 10 centavos la luneta. Por la noche, 10 centavos niños y 20 centavos mayores.

Mañana domingo, regio estreno en Cuba de la regia cinta española, basada en la novela de Pérez Galdós titulada «Cuando la Aldea Duerme», por la simpatiquísima artista Carmen Rico. Esta cinta se hace interesante por la bella artista que la interpreta y por los paisajes granadinos que presenta esta cinta, vistas de gran atracción en donde fué editada la film.

El lunes 2, regio programa con las super joyas «El Paraíso Imaginario», «La Rueda de la Vida» y reprise de la cinta española, «Cuando la Aldea Duerme».

GACETILLAS

LA TEMPORADA DE OPERA DE FLETA, EN PAYRET

EL EXITO EXTRAORDINARIO DEL ABONO

La virtud demostrativa de los números no la supera nada. Ni las bellas palabras, ni los argumentos ingeniosos, ni siquiera el rigor lógico del razonamiento, tienen la eficacia convincente de unas pocas cifras.

Vamos pues a traer a estas columnas algunos números, para que nuestros lectores se den cuenta de la expectación enorme con que la Habana aguardaba la temporada de ópera y del entusiasmo con que ha sido recibida por los dilettanti la noticia de que el famoso Fleta, el primer tenor absoluto de la época, el rey indiscutible de la Clave de Sol, va a cantar en Payret sus cuatro óperas favoritas.

El abono a las cuatro únicas funciones oficiales de la temporada está abierto en la contaduría del Payret desde hace solamente cuatro días.

En ese breve plazo de tiempo, la Empresa, convencida de que lo bueno se impone por sí mismo, no se ha permitido molestar a ninguna persona, llamándola por teléfono o visitándola para obtener su abono. Y sin embargo a estas horas hay abonados ya nueve palcos y setenta y cinco lunetas.

El éxito extraordinario del abono parece sobrepasar las esperanzas más optimistas de la empresa, garantizando así, no solo el resultado económico de la temporada, sino también el esplendor social de las noches líricas de Fleta, durante las cuales se congregará en la hermosa y amplia sala del Payret lo más florido de nuestra culta sociedad.

No podía ser de otra manera.

Nuestro público tiene demostrado repetidimante que es uno de los más musicales de América y acaso el más sinceramente aficionado al exquisito espectáculo de la gran ópera.

Y cuando el nombre de un artista excelso como Miguel Fleta figura al frente de una temporada, no es extraño que todos esperen ansiosamente el momento de oirlo y que las familias se decidan a aprovechar en seguida las ventajas económicas y sociales del abono, reservándose las mejores localidades.

Los precios del abono, por otra parte, son ventajosísimos. Cuarenta pesos por palco en una temporada de esta naturaleza, con artistas de «primissimo cartello», grandes coros y nutrida orquesta, es una oportunidad que no se presenta en Cuba desde hace más de treinta años. De acuerdo con esa base, la luneta costará 16 pesos en las cuatro funciones; la butaca diez pesos y así sucesivamente.

Como ya hemos dicho, la temporada constará de cuatro únicas funciones de abono, en todas las cuales tomará parte el divo Fleta.

Las óperas seleccionadas por él son MANON, RIGOLETTO, TOSCA y CARMEN.

La inauguración de la temporada se efectuará el día 7, con MANON.

1181 1d 31

FAUSTO

Mañana: matinee

Por penúltima vez será exhibida hoy en el templo máximo del Vitaphone y Movietone la grandiosa superproducción sonora de la Fox Films, «Ensueños», en la que se nos muestra en su primera interpretación musicalizada a Janet Gaynor y Charles Farrell, los dos maravillosos amantes de la pantalla.

Hasta mañana domingo, permanecerá en el cartel de Fausto esta joya esplendente de la cinematografía moderna, salvo en los turnos de una a cinco consagrados ahora todos los domingos a matinees especiales al precio de cuarenta centavos los mayores y veinte los niños.

El programa que integra la matinee de mañana lo constituye «El desfile del amor», por Maurice Chevalier; El Alma de Francia, superproducción Paramount sincronizada y sugestivos números de Vitaphone.

Tras de esta función especial conde cinco y cuarto, siete y nueve la tinuará exhibiéndose, en los turnos creación de Janet Gaynor y Charles Farrell: Ensueños.

"ACTUALIDADES HABANERAS" Y EL TEATRO CAMPOAMOR

Han empezado en Campoamor las exhibiciones de nuestras Actualidades habaneras, que ofrecemos como una información más que sumar a las muchas que DIARIO DE LA MARINA ofrece.

El primer ejemplar ha tenido un éxito francamente favorable, no obstante las inesperadas dificultades con que tropezaron en los Laboratorios Liberty para rematarlo.

Contiene interesantes y sugestivos detalles del homenaje que los bomberos rindieron a sus camaradas desaparecidos en el cumplimiento del deber; del desfile militar del 20 de Mayo, en que volvieron a probarse la gallardía y la disciplina de nuestros soldados, de la exposición industrial de Luna Park y de la visita que hizo el honorable señor Presidente de la República al «Pensacola», unidad de guerra norteamericana.

En todo momento prevalece en la fotografía esa claridad que saben dar los Laboratorios Liberty y que constituye lo más preciado en obras de la naturaleza de esas que, con fines informativos, están desfilando por la pantalla de Campoamor.

Otra serie de salientes sucesos, sociales, políticos, etcétera, figura en las próximas Actualidades habaneras del DIARIO DE LA MARINA, que se confeccionan actualmente.

Serán mostradas, en breve, al público de Campoamor, que, desde el primer momento, ha sabido apreciarlas en lo que valen.

1d 31

CINEMA RIVIERA

HOY: «RIO RITA», POR BABE DA NIELS Y JHON BOLES

En los turnos elegantes de hoy, «Río Rita», por Babe Danieis y John Boles. La más bella opereta en español llevada a la pantalla y que obtuvo gran éxito en su estreno ayer.

Mañana domingo, en tandas de 5 y cuarto, 8 y cuarto y 9 y tres cuartos: nuevas exhibiciones de «Río Rita», por Bebe Daniels y John Boles.

En la matinee que comienza a la 1 y media, un regio programa con «El Fantasma de la Noche», «La Horda Maldita», por Bob Steele; «El Angel Pintado», por Billie Dove; episodios 7 y 8 del «Rey del Congo», comedia, revista y variedades.

Para el lunes está señalado el estreno de la bella producción «El Secreto de Delia», por Marcella Albani, artista que consagró su nombre en «La Mujer en la Cruz».

El martes nueva exhibición de «El Secreto de Delia», por Marcella Albani.

Y para el miércoles y jueves, «La Intrusa», por Gloria Swanson.

El viernes 6: «Perdón Merecido», por Sue Carol y George O-Brien y el sábado 7 y domingo 8, un grandioso estreno «Coquita», por Mary Pickford

En la próxima semana estreno de: «Arriba el Telón», por Bessie Love y Charles King; «Cuatro Diablos», por Janet Gaynor y Chas. Farrell (nueva copia sincronizada); «La Familia fué a París», por Irene Rich y «Ensueños» por Janet Gaynor y Chas. Farrell.

Pronto: «Mawas» y «Ama, Vive y Ríe».

1030—31 May.

OLIMPIC

«Santos del Infierno», es el título de la sensacional creación de María Alba que estrena Olimpic en sus tandas de cinco y media y nueve y cuarenta y cinco de hoy. «Santos del Infierno es una buena película de la Universal.

Luneta: 30 centavos en 5 y media; 40 centavos en la tanda de 9 y tres cuartos con derecho a ver gratis la primera.

Tanda de 8 y media: Hoot Gibson en «El Hijo del Muerto», asunto de vaqueros.

Luneta: 20 centavos.

Mañana, en la matinée de una y media: «La Llama Mágica», por Vilma Banky y Ronald Colman; «Explorador de Salón», por Dorothy Revier; «El Circo Maldito», por Marie Prevost. En las tandas de 5 y media y 9 y tres cuartos: «Explorador de Salón», por Dorothy Revier y reaparición de la celebrada cantante cubana Rita Montaner.

Jueves 5 y viernes 6, «Fausto», por Emil Jannings.

Sábado 7, «Fecundidad», de la novela de E. Zola.

CINE VERDUN

«EL DILUVIO UNIVERSAL» Y «SU MAJESTAD EL JAZZ»

Un selecto programa será presentado por la incansable empresa del teatro Verdun en la calle de Consulado, volviendo al lienzo la mejor película de la Warner Bros, titulada «El Diluvio Universal», interpretada por Dolores Costello y George O-Brien.

La matinée comenza a la una con Revista de Asuntos Mundiales y comedias, después «El Corazón de una Nación» por George Sidney; más tarde la regia cinta First National por Ted Lewis y Alice Day, titulada, «Su Majestad el Jazz» y por último, la super producción Warner Bros, por Dolores Costello y George O-Brien, titulada «El Diluvio Universal».

Los precios serán 20 centavos los mayores y 10 centavos los niños en matinée y por la noche con el mismo programa pagarán 30 centavos los mayores y 10 centavos los niños, en función corrida.

Mañana, colosal programa: «Perdón Merecido», por George O-Brien y Sue Carroll; «Rosa Tigre», por Lupe Velez, Monte Blue y Rin Tin Tin y una sorpresa.

El lunes: «El Sordomudo», por Ruth Chatterton.

Nota: Para los días primeros contará este teatro con un equipo de Vitaphone Moviethone (último modelo), sin alterar los precios actuales, después montaremos potentes ventiladores para convertir a «Verdun» en una verdadera delicia.

Para el día del casorio

ViTi

De seda ¡Qué bueno!...

LEA ESTO QUE INTERESA

La Librería Académica

OFRECE A SU NUMEROSA CLIENTELA, LA MANERA DE HACERSE DE UNA BIBLIOTECA DE GRAN VALOR, CON GRANDES FACILIDADES DE PAGO

OBRAS A PLAZOS

Diccionario Espasa, Diccionario Salvat; Historia de Onke; Costumbres del Universo; Mil y Una; Biblioteca del Contador; Historia del Arte de Pijuán; Mitología Ilustrada; Fábulas de la Fontaine; Historia del Mundo en la Edad Moderna; La Mejor Música del Mundo; Tesoro de la Juventud; El Quijote, dos tomos; Historia de España; de Lafuente; Biblioteca Universal Obras Admirables; Geografía Universal; la magnífica Enciclopedia Jurídica Española; y la Historia del Traje y de la Moda, ocho tomos interesantísimos. Todas estas obras son de un valor extraordinario, y harán que su biblioteca sea de una gran importancia. Pida contratos de las que desee; le serán remitidos en el acto.

PARA EL HOGAR

La Revista más interesante y útil para el hogar, "El Hogar y la Moda". Tres números al mes y un Magazine de lecturas. Es por suscripciones semestrales y anuales. Si hace usted un semestre, será obsequiada con un trimestre de la Revista "Meterete" o con una pluma de fuente, a elegir.

"METERETE"

Es la Revista infantil más interesante que se ha publicado. Dos números al mes. Contiene parraciones, cuentos, adivinanzas, dibujos, en fin, cuanto con la niñez se relaciona. Semestre, $2.40; año, $4.80.

LIBROS DE COCINA

"La Cocina y el Hogar", libro utilísimo, con medidas del país y una diversidad de recetas de cocina, repostería y helados. $2.50.

EL COCINERO CUBANO

Un menú para cada día del mes; medidas claras; diversidad de platos riquísimos y repostería. $1.50.

PARA LA PRIMERA COMUNION

Preciosos Rosarios, última novedad; Libros de Misa; estampas; oraciones; novenas; recordatorios de difuntos; El Rosario de las Llagas; Oración Milagrosísima.

UN LIBRO MUY INTERESANTE

Los Secretos de la Cábala. Clave de todos los juegos. $1.25.

LA MUJER Y EL HOGAR FELIZ

Se obsequiará a toda persona que adquiera esta obra, al contado, $20.00, con un modelo precioso de sombrero de la acreditada casa de modas "La Magnolia".

Haga hoy mismo su pedido. O'Reilly 90, entre Villegas y Bernaza. Teléfono A-9421.

4914 30ds. 1 Jn.

HOY RIALTO

DIA DE MODA

2½-5½-9½ 30-40-50¢

EDELBERTO DE CARRERA presenta el ESTRENO EN CUBA de la preciosa cinta por

ELGA BRINK

EL PRECIO de la BELLEZA

Una historia mundana desarrollada en Ostende, la playa de moda

FRIVOLIDAD-ARTE-LUJO

LA EDICION DOMINICAL

del DIARIO DE LA MARINA

CON SUS MAGNIFICAS e INTERESANTES SECCIONES en

ROTOGRABADO

Sólo cuesta ahora 5 Centavos

No deje de comprarla!

ENCANTO EMPRESA PARAMOUNT **Fausto** EMPRESA PARAMOUNT

HOY 1¼ 3¼ 5¼ 7¼ 9¼ 30 40 60 20

Oiga y Vea a GEORGE JESSEL el mago del canto de los teatros de Broadway

Joya Artística de la FOX

AMA VIVE Y RIE

"LOVE, LIVE, LAUGH"

El triunfo del valor y del Amor! El canto de la ventura y del dolor!

VITAPHONE OIGA Y VEA

"HARAGANES" Cartón Comedia Sincronizada Universal

"VOCES DE SOLEDAD" Variedad PARAMOUNT Revista FOX Movietone

MARTES 3 AL JOLSON en LA CANCION DEL ALMA

HOY 1, 3, 5, 7, 9. 40 60 80 20.

FOX presenta JANET GAYNOR y CHARLES FARRELL en su primera interpretación musicalizada

ENSUEÑOS

"SUNNY SIDE UP"

Oiga a la pareja de amantes en las mas bellas canciones

PARAMOUNT Sound News, Ojos y Oidos del Mundo

PROXIMO ESTRENO LA DAMA CON PIEL DE TIGRE

DOMINGO REGIA MATINEE DE 1 2 5

MAURICE CHEVALIER en EL DESFILE DEL AMOR EL ALMA DE FRANCIA Dos CARTON COMEDIA CANTADOS

Mayores 40¢ Niños 20¢

LAS HAZAÑAS DEL "EMDEN", EN RIALTO

Sigue despertando inusitado interés, entre el público habanero, el estreno en el teatro Rialto, de la cinta basada en las famosas hazañas del crucero alemán «Emden». Este buque que al mando del capitán Von Muller estaba dedicado a hostilizar al enemigo, había hecho un recorrido de varios días sin resultado alguno, cuando inesperadamente gritó el vigía: «Una luz a proa, por estribor». El «Emden» le transmitió algunas órdenes, mientras que la patrulla de presa armada hasta los dientes, y al mando del teniente Lauterbach, llegó a bordo del buque detenido, comunicando: «Vapor griego Pontoporos». Rechinaron los dientes de rabio, al saber que era un buque neutral su primera presa, que naturalmente habría que dejarlo proseguir su ruta. Pero el oficial, no había terminado su mensaje, que continuó así: «Lleva 6,500 toneladas de carbon, para el Gobierno inglés. Va de Calcuta a Bombay». Transportaba, pues, contrabando que podía ser intervenido, y que tan útil podía ser para el «Emden» este combustible. Preguntado el capitán del vapor griego, si mediante el correspondiente pago, se prestaría a servir a Alemania, representada en aquel momento por el «Emden», contestó no haber inconveniente, de recibir la debida renumeración. Y como el carbón, no podía ser trasbordado enseguida, siguió navegando el «Pontoporos» a estribor del «Emden», mientras el «Markomannia» avanzaba a babor del crucero. En la mañana del 10 de septiembre, el «Emden» puso proa a una nube de humo que emergía por el Norte. Era el vapor «Indus» de 3.413 toneladas, del que mañana daremos los detalles del apresamiento y destrucción, tal como aparece en esta interesantísima producción, que el teatro «Rialto», anuncia para muy pronto.

TEATRO WILSON

Hoy: La Canción del Cosaco, por Hans Adalbert

El espectáculo de las grandes comodidades, el único que mantiene temperatura invernal en la sala de proyecciones en esta época del año.

Para hoy magnífica matinee de dos p. m. a cinco p. m. con la comedia El Rubí del Rajá por la Juventud Deportiva; la revista gráfica de la semana y las atracciones La Canción del Cosaco regia super joya interpretada por Hans Acalbert y Lyen Dyers y La Divorciada, magnífica atracción joya interpretada por Marcella Albani y Medy Crishman, basada en la opereta de su nombre. Para esta matinee regirán los precios de diez centavos niños y veinte centavos mayores.

En tanda elegante a las cinco y cuarto p. m. la comedia El Rubí del Rajá, por la Juventud Deportiva; la revista gráfica de la semana y la regia super joya La Canción del Cosaco. Para esta tanda regirán los mismos precios de la matinee.

Por la noche función corrida de ocho y media a once y media p. m. con el mismo programa de la matinee proyectándose en último turno La Canción del Cosaco. Para esta función corrida regirán los precios de 10 centavos niños y 30 centavos mayores.

Mañana: programa extraordinario, con las joyas Amor por Agnes Estherazy, basada en la novela de Honorato de Balzac; Mandragora, regia producción por Brigitte Helm e Ivan Petrowitch; y El Poderoso por George Bancroft y Esther Ralston.

Lunes 2: La coqueta improvisada, por Dolly Davies y Andree Roame.

1033 1d 31

HOY CAMPOAMOR HOY

30 40 60 Niños 20 — 30 40 60 Niños 20

1½ 3½ 5½ 7½ 9½

Pecno Commercial Film presenta la adaptacion de la obra maestra del inmortal EMILIO ZOLA

Fecundidad

Pelicula que recomendamos a los Matrimonios y "Niñas Modernas"

LUNES **DISAMITA** LUNES

la primera película de CECIL B. de MILLE para la Metro Goldwyn Mayer

CONRAD NAGEL - JULIA FAYE - CHARLES BICKFORD y KAY JOHSON

GACETILLAS

CAMPOAMOR

«Fecundidad», «Dinamita»

Toda la emoción que pueda desearse y hasta que imaginarse pueda se halla en «Fecundidad», cinta a la que se ha vertido toda la sensación insuperable de la novela igualmente titulada y que aumenta, con sus recursos poderosos, el Cine.

La capacidad descriptiva de Zola ha sido convenientemente aprovechada y algunos pasajes, en la película, enriquecen el ambiente hasta decir no más.

En lo que a orientación ideológica se refiere, ninguna producción la tiene más definida, ni más valiente.

Si «Fecundidad» es audaz por su forma, contiene, en el fondo, indiscutibles enseñanzas morales.

Volverá a exhibirse hoy, precedida de un Noticiario Metro y de una breve y divertidísima comedia de los Niños Peligrosos, titulada «Los pequeños papás».

«Dinamita» es lo primero que ha hecho para Metro Goldwyn Mayer, que lo tiene bajo contrato, el genial Cecil B. de Mille.

Y si se afirma que no hizo él nada más emotivo, ni más impresionante que ese drama, se habrá dicho algo, sobre todo a los que recuerdan los incontables trabajos del mismo carácter realizados por el gran director.

«Dinamita», del principio al fin, conmueve al público y lo lleva a un desenlace inesperado y pleno de interés.

Conrad Nagel, Kay Johnson, Julia Faye y Charles Bickford son los intérpretes principales.

El último procede del teatro, donde logró una reputación envidiable, que desde los comienzos de su actuación frente a la cámara ha sabido hacer la buena.

«Dinamita» se strena este lunes.

1036 1d 31

GRAN CINE UNIVERSAL

Grandioso programa se exhibe hoy sábado, en el ventilado cine de Egido y Monte, en su función corrida de 1 a 6 y de 6 y cuarto a 11.

Estreno de una Revista Internacional.

La comedia en dos actos, titulada: «Huésped de Honor».

La Medal Film presenta a Yakima Canutt en la película del Oeste en seis actos, titulada: «Jinetes de la Tempestad».

Estreno del episodio seis de la gran dosa serie en diez episodios por Walter Miller, titulada «El Rey del Congo».

Metro Goldwyn presenta a Buster Keaton en la comedia en ocho actos titulada «El Cameraman».

Estreno de la magna producción en nueve actos, por Nils Asther y Greta Garbo titulada «Sueños de Amor».

Precios de 1 a 6 y de 6 y cuarto a 11: 10 centavos.

Mañana domingo: Alas diez de la mañana, Función Extraordinaria en Homenaje a la Colonia Hebrea, con una revista, una comedia en dos partes y «Los Ultimos Acontecimientos de la Palestina», en ocho partes.

Función corrida de 1 a 6 y de 6 y cuarto a 11 con «El Nuevo Despertador», y «El Luchador», comedias en dos actos cada una; «El Expreso de Siberia», por Frence Heribel en nueve actos; «Suerte de Ranchero» por Buck Jones en seis actos; y «La Cabaña del Tío Tom», por George Seigman en catorce actos.

1038—31 May.

ENSAYO BIOLOGICO

Sobre Enrique IV de Castilla y su Tiempo

Por el Dr. GREGORIO MARAÑON

Un libro que encierra la historia psicológica de toda una época y que es al mismo tiempo un ensayo interesantísimo sobre la cuestión sexual.

El Dr. Marañón, al narar los hechos de la vida de Carlos IV, estudia la fisiopatología de su carácter y del de las gentes de su época relacionando este aspecto fisio-psicológico con los últimos adelantos de la medicina a fin de deducir hechos y leyes que den luz en las modernas investigaciones.

Es un libro de interés para médicos, sociólogos y amantes de la cultura general.

Precio del ejemplar rústica $1.00

DICCIONARIO DE SINONIMOS QUIMICOS, FARMACEUTICOS Y BOTANICOS

Por el DR. MANUEL IBAÑEZ

Una obra de gran utilidad en la práctica diaria, que contiene, además de los sinónimos, para lo cual han sido consultadas las farmacopeas, químicas y todos los demás dato sposibles, una serie de tablas y exposición de conocimientos experimentados durante 15 años. Es de gran utilidad para médicos y farmacéuticos y químicos.

Precio del ejemplar encuadernado en tela ... ... $ 2.00

El mismo encuadernado en piel 3.00

TRATADO DE CORTE Y COSTURA

Corsés, Sombreros, Bordados y Labores

SISTEMA PARRILLA

El método más práctico que se conoce, redactado por don Felipe Parrilla y expuesto de manera que sea comprendido por todo el mundo.

Trata extensamente del corte y confección de toda clase de prendas de señora, con modelos y dibujos explicativos que permtien a cualquier mujer hacerse sus corsés, sombreros, bordados y trajes de toda clase y las labores necesarias en el hogar.

Precio del ejemplar, encuadernado ... ... $ 7.50

EL IMPERIO MUDO

Un ensayo sociológico literario por LUIS RODRIGUEZ EMBIL

De los libros modernos, ninguno tan interesante como este de nuestro compatriota, que está prologado por D. Enrique José Varona. En esta obra se estudia de modo magistral el carácter del pueblo autro-húngaro y la tragedia que vivió con motivo de la conflagración europea, todo ello con una amenidad cautivadora.

Precio del ejemplar a la rústica ... ... $ 0.70

LOS PRESIDENCIABLES

Bocetos políticos por AMADO R. FREYRE

La obra, como indica su nombre, estudia las personalidades políticas de la hora actual, como Rogerio Zayas Bazán, Clemente Vázquez Bello, Carlos Miguel de Céspedes, Viriato Gutiérrez, José Rafael Barceló, José A. Villena, Pedro M. Herrera, Rosendo Collazo, José M. Cortina, Carlos Mendieta, Aurelio Alvarez, Miguel Mariano Gómez, Roberto Méndez Peñate, Carlos Manuel de Céspedes, José M. Tarafa y otros ofreciendo aspectos interesantes y orientadores a la generación actual.

Precio del ejemplar a la rústica ... ... $ 1.00

TEMAS DE INGRESO

Para las Escuelas de Comercio

Por M. A. RODRIGUEZ

Estando próxima la fecha de los exámenes para el ingreso en las ESCUELAS ELEMENTALES DE COMERCIO, nos permitimos ofrecer este temario, que contiene de modo sintético y claro las contestaciones y ejercicios de los programas oficiales.

El estudio por este temario representa una economía de tiempo, ya que ofrece todos los datos necesarios y un ahorro de dinero, toda vez que todos los conocimientos están en un sólo volumen.

Precio del ejemplar, a la rústica ... ... $ 2.50

LA MODERNA POESIA

Obispo 135. Apartado 605. Habana.

CERVANTES

Galiano 62. Apartado 1115. Habana.

M.E.C.D. 2016

LOS HOMBRES SE PEINAN CON

RHUM-QUINQUINA DE CRUSELLAS

Por ser el agua de más sóbrio y varonil perfume y por sus inigualables cualidades: evita la descoloración y la caída del cabello, así como la formación de la caspa. EL LITRO VALE $1.10. También recomendamos nuestras aguas de Violeta, Verbena, Bay Rhun y Cuina, las cuales se venden en todas partes y en nuestro Salón Exposición de Obispo 88.

PERFUMERIA CRUSELLAS
COMP. NACIONAL DE PERFUMERIA

HABANERAS

(Viene de la página NUEVE)

JULIAN DE GRAY

EL CONCIERTO DE HOY

Julian De Gray.
Joven y notable pianista.
Discípulo de Jean Huré, del Conservatorio de París, y de Tobias Mattay, de Londres.
En la actualidad es el director de la escuela de piano de la Universidad de Miami.
Ha venido a inaugurar con un concierto en el salón del hotel **Ambassador**, el antiguo **Cecil**, del Vedado, la Sociedad de Música Contemporánea.
Concierto esta tarde.
Con un selecto programa.
De Gray, que habla correctamente el español, disertará en cada uno de los números sobre la estética e ideología de las obras y sus autores.
Bella labor.
De un interés singular.

GILDA MARIN

Fiesta infantil.
Encantadora.
La ofreció el jueves, celebrando sus cinco años, la lindísima niña Gilda Marín y Rodríguez.
Hija del ilustrado profesor Juan Marín y de su gentil y bella esposa Mary Rodríguez.
Fué por la tarde.
En su casa del Vedado.
Allí, en el espacioso patio, la piñata color de rosa, como una ilusión, colgaba coquetonamente del centro.
A las seis, aquella legión bulliciosa de niños, disfrutaba de la emoción mayor de la tarde.
Rompió la piñata Marta Jiménez Perdomo y Oropesa, adorable criatura, que obtuvo como premio un juego de playa y un fino estuche de pastas.
Rodeando a Gilda se encontraba un grupo simpático de niños y niñas.
Caridad Sabatés y Barraqué.
Lourdes Entrialgo y Aixalá.
Lilia Márquez Sterling, Silvia y Olga Aixalá y Suárez y Chachita Reyes Gavilán.
Wilfredo y Orlando Arcay y Ochandarena, Hamlet D'Alvarez, Lidia Bustillo Aixalá, Norita Poliacoff Beatriz y Miguel Cortez, Bebita y Viví Lazo, Lucilo Barroto, Francis Varona...
Y Pilarín y Gustavito Alvarez.
Muy graciosos.
Fueron todos obsequiados con cake, helados, dulces, etc.
Gilda tuvo regalos.
En gran número.

PRUNA LATTE

De vuelta a Cuba.
Después de tres años.
El vapor de la Florida devolvió ayer a esta sociedad, donde goza de general estimación, al doctor Manuel Pruna Latté.
Al Muelle del Arsenal fueron a recibirlo su ejemplar esposa, la distinguida señora Carmelina Blanco de Pruna Latte, en unión de sus hijos.
Fueron también amigos.
En gran número.
El regreso del doctor Pruna Latté ha sido para todos motivo de alegría y satisfacción.
Mi bienvenida.
La más afectuosa.

MAÑANA EN LA MERCED

Gran boda.
Mañana en la Merced.
Es la de Emma Recio, linda señorita, y el distinguido doctor Raoul Cowley.
Por la mañaa.n
A las once y media.
La dulce **fiancée** ha recibido ayer regalos numerosos que han ido a aumentar los de su canastilla de boda.
Uno de ellos, un magnífico reloj-pulsera, del Honorable Presidente de la República.
Van los caballeros de blanco.
Es la consigna.

EN EL COLEGIO TERESIANO

Muy interesante acto.
Celebrado ayer.
En la Capilla del Colegio Teresiano hizo la primera comunión el simpático e inteligente niño Antonio Betancourt Bardeci.
Hijo del cumplido caballero Antonio Betancourt y su elegante esposa Josefina Bardeci.
Fué por la mañana.
En lucida ceremonia.
De manos de Monseñor Pedro González Estrada, Arzobispo titular de Atalía, recibió el Pan de los Angeles mi amiguito Antonio.
Una tarjeta me dedica.
Que es una linda estampa.

LOLO DE LA TORRIENTE

Sesión inaugural.
Del Curso libre para Mujeres.
Será esta noche, establecido por el acreditado Colegio Loló de la Torriente, en los salones de la Alianza Nacional Feminista.
Harán uso de la palabra la señora Maria Montalvo de Soto Navarro, la doctora Loló de la Torriente del Valle y el doctor Salvador Salazar.
Recitaciones además.
Por Blanca Domingo.
Y el resumen del acto a cargo del distinguido doctor Pablo Lavin.
Empezará a las nueve.
Puntualmente.

MARIA CECILIA MILLET

En esta ciudad.
Por breves días.
Así ha venido desde el **Washington Seminary**, en Atlanta, la culta y distinguida educadora Maria Cecilia Millet.
Nos abandona de nuevo.
Por algún tiempo.
Mañana, en el vapor Orduña, embarca con dirección a España.
Es su propósito tomar un curso en la Central de Madrid, durante el verano, a fin de estar de regreso a fines de agosto.
Entretanto pueden solicitarse catálogos en dicho plantel de Mr. L. D. Scott.
Una travesía feliz.
Téngala Maria Cecilia.

HOTEL ROMA

Priva el hotel.
Entre los de la ciudad.
No es otro que el **Roma**, el elegante y confortable hotel **Roma**, de Aguacate y O'Reilly.
Por su situación y por sus condiciones es uno de los primeros de la Habana.
Está en ese rango.
Positivamente.
El hotel **Roma** posee como su privilegio, grande e imponderable, la terrazza.
Pieza magnífica.
Amplia y fresca.

Oferta Especial de Ropa Interior de Señora..

Mucha de la exstencia en Ropa Interor de Señora ha sido rebajada de precio para ofrecerla en VENTA ESPECIAL.

He aquí una prueba de la considerable rebaja:

Juegos de tres piezas (camisa de noche, camsa de día y bloomer), de opal de superor calidad, en color, con encajes y bordados 5.80

Juegos de dos piezas, compuestos de camisa de día y pantalón, con bordados y fnos encajes 2.50

la Casa Grande

Primer piso

Telas de Color Entero.

Hoy, sábado, es el último día de esta OFERTA ESPECIAL de telas de color entero. Usted puede aprovechar el día de hoy para surtirse de telas de novedad a precios muy económicos.

En mesas distintas colocadas en la planta baja, puede ver las sguientes calidades y precios:

Mesa Núm.	1 — Crepé de seda rebajado	de	0.90	a	0.80
„ „	2 — Georgette de seda	„	1.00	„	0.90
„ „	3 — Crepé Cantón	„	1.30	„	1.15
„ „	4 — Hilo belga	„	0.85	„	0.70
„ „	5 — Crash de hilo	„	0.55	„	0.48
„ „	6 — Seda sport	„	1.60	„	1.35
„ „	7 — Crepé de seda	„	1.85	„	1.65
„ „	8 — Georgette Romano	„	1.85	„	1.60
„ „	9 — Crepé Mongol	„	2.50	„	2.20
„ „	10 — Warandol de hilo	„	1.10	„	0.95
„ „	11 — Holán de hilo	„	0.60	„	0.50
„ „	12 — Chiffon de seda	„	1.95	„	1.85
„ „	13 — Crepé de seda	„	1.95	„	1.80

la Casa Grande

El próximo Lunes...
la Venta del Peso
en La Isla de Cuba

Allí encontrará el más sugestivo y completo surtido de mercancías ofrecido en Cuba hasta el presente.

Vea nuestro anuncio de mañana y pasado, en la página nueve de este diario.

Todo a $1.00

—del 2 al 7 de Junio

KOKOFAT

Manteca Vegetal
Se conserva siempre pura.

LOS BANCOS QUE HAN DE TRIBUTAR

Devoluciones de bonos de la Deuda con sus cupones

Se devuelve al Canadian Bank of Comerce, 53 Bonos de la Deuda Interior de 1905 al 5 por ciento de pesos 100.00 cada uno, provistos de las hojas de cupones del 49 al 80.

Se devuelve a Molina y Cía., $60.00; Adolfo V. Ruydíaz $35.20 y Editorial Hermes, S. A., ¡50.00 que se encontraban depositados como garantía de distintas subastas en la Secretaría de Obras Públicas.

Se ha recibido de N. Gelats y Cía., 1788 Bonos; del Banco de Boston 88; de Luis Radillo 7; Zaldo y Cía. 15; Canadian Bank of Commerce 200, Caja de Ahorros del Centro Asturiano 28; Alfredo Zayas, O'Farrill 200 y Banco del Comercio 3, haciendo un total de 23 29 Bonos de la Deuda Interior de 1905 al 5 por ciento de pesos 100.00 cada uno, con objeto de que se les provea de las hojas de cupones del 49 al 80.

—Se ha resuelto por el Subsecretario de Hacienda se cobre, a virtud de lo que arroja el expediente número 214 del Negociado de Hipotecas y Censos de la Sección de Transporte Terrestre, a la Warner Sugar Corp. a virtud de emisión de bonos hipotecarios, la suma de $6,258.26, como impuesto del 2 por ciento establecido por el artículo 18 de la Ley de 15 de Julio de 1925; y vistas las escrituras 1521, 1019 y 2400.

Ha sido confirmado el cobro por el Subsecretario, a propuesta de la Dirección Especial de Obras Públicas, de la cantidad de $4,862.05 al Banco de Nova Scotia en las cuentas del 1º, 2º, 3º y 4º de 1926 a 1927 y $175.81 a The Royal Bank of Canada, que hacen un total de ¡5,037.86, en el expediente 109 del Subnegociado y Sección de Gasolina, Bancos y Banqueros.

Se ha declarado con lugar el recurso formulado por los Sucesores de Nicolás Castaño Capetillo, contra la resolución de la Dirección ordenando el cobro de $271.32 que oportunamente le hiciera la Administración del Distrito Fiscal de Cienfuegos, por haberse comprobado que el crédito que lo motiva es un préstamo simple con garantía de renta, y como tal no sujeto al pago del Impuesto del 2 por ciento establecido por el Art. 18 de la Ley de Obras Públicas, en su consecuencia se ha dispuesto que la susodicha Administración de Rentas proceda a dar de baja a ese crédito en el Registro respectivo de Contribuyentes; a dejar sin efecto el procedimiento de cobro por el impuesto del 2 por ciento sobre su renta o producto, y a devolver a la Sucesión de Castaño y Capetillo la suma de $271.32 que tiene ingresada a depósito.

PELETERIA "LA BOMBA"
MANZANA DE GOMEZ-TEL. A-2989-APARTADO 936.

Seguimos Liquidando Aluminio. Batería de Cocina de Aluminio con 20 piezas por $8.00

1 Olla de 3 y medio litros
1 Olla de 2 y medio litros.
1 Jarro de 3 litros.
1 Jarro de 1 litro
1 Cacerola plana de 22 ctms.
1 Cacerola plana de 18 ctms.
1 Colador caldo
1 Colador leche
1 Molde flan
1 Molde cake
1 Cucharón
1 Espumadera
1 Sartén
1 Máquina carne, No. 0.
6 Moldes individuales

OLLAS Para 3 litros, a . . 90 Cts.

Hacemos envíos al interior con costo de flete adicional.
LOCERIA y CRISTALERIA

LA MARIPOSA GALIANO, casi esquina a Neptuno. 56

Suscríbase al DIARIO DE LA MARINA

Salas-hnos
ALTA COSTURA
LIQUIDACION
DE TODOS NUESTROS MODELOS, DESDE $25
PRADO, 71
TEL. A-6474

DOCTOR PEDRO PALMA
Ex-Ayudante del Dr. Fernando Asuero.
Curso especial con el Profesor Jaworski en París. Tratamiento por el Método Asuero y Medicina General En Malecón No. 250. Teléfono A-9142. M-8968.
Consultas de 8 a 12 A. M.: 10 pesos. Por la tarde, de 2 a 5: 20 pesos. Tratamientos especiales a precios convencionales
ENFERMEDADES QUE SE TRATAN:
Reumatismo en todas sus formas, Ciática, Sordera, Asma, Estreñimiento, Hemorroides, Varices, Neurastenia, Ulceras Varicosas, Neuralgias, Colitis, Epilepsia, Distintas formas de Parálisis, Trastornos Mentales.

Para su amigo
ViTi
Un buen regalo

ABANICOS ARTISTICOS NOVEDADES CDC MARCA REGISTRADA PERFECTOS ELEGANTES
TELA-PERGAMINO

HEVIA-ESTEFANI

Boda de rango.
En la noche de hoy.
Quiero referirme a la de Sarita Hevia, muy graciosa señorita, y el joven doctor Fernando G. Estéfani y Gobel.
Se celebrará a las nueve y media ante el altar mayor de la Parroquia del Vedado.
Con un gran adorno el templo.
Del mejor gusto.
Encomendado ha sido a los floristas de **Milagros**, el aristocrático jardín, que también tienen a su cargo el ramo de mano.
Ramo de nueva creación, en forma de brazalete con caídas de flores, que será la moda del verano.
Algo muy nuevo.
De gran originalidad.

LAS BODAS DE HOY

Bodas.
Las últimas de mayo.
En el Carmen, a las nueve y media de la noche, la de la señorita Guillermina Lancís y el doctor Domingo Padrón Ferrer.
Sobrina la novia, muy graciosa y muy bonita, del director de **El Mundo**, doctor Ricardo R. Lancís.
Otra boda.
En la casa.
Es la de la interesante señorita Esther Gutiérrez y el joven José Montaner.
Y la de Carmen Pousa Villot, gentil señorita, y el estimado joven Manuel Velasco y Machado.
Se celebrará en el Angel.
A las diez de la noche.
Del jardín **Milagros** serán el ramo de mano, regalo de la señorita Dulce María de Paredes, y el ramo de tornaboda, obsequio de la señora Dulce María Ruiz de Roque.
Bodas simpáticas.
Cuyas reseñas prometo.

Más HABANERAS en la Pág. 22

LA SEMANA DE ENCAJES.
HOY, SABADO, TERMINA.

La totalidad del surtido de encajes ha sido reducido de precio para la oferta de esta VENTA.

He aquí algunos detalles:

Encajes de Bretón, ocre, natural y ocre combinado en colores, en estos tres grupos: 0.35, 0.55 y 0.70
Golillas de organdí, con detalles en color, a 0.50
Golillas de opal, en blanco y en colores combinados, a 0.95
Encajes de hilo, hechos a mano, anchos y medio anchos, a 5 cts. y . . 0.10
Encajes de guipour, bretón y encajes matizados, a 0.20
Encajes valencienne, relieve y encajes de guipour, a 0.10
Encajes mecánicos, blancos, crema y ocre en piezas de 13 varas 0.45
Guarniciones de voile bordado, para niñas, el corte 0.50
Guarniciones de seda en colores de moda, a 2.50
Tul de hilo de dos yardas de ancho, blanco, rosa, azul, salmón, nilo, ocre y beige, a 0.65

la Casa Grande

M.E.C.D. 2016

ORIGEN DEL ACTUAL DESEQUILIBRIO AZUCARERO: LA SUPERPRODUCCION ESTIMULADA POR LA GUERRA MUNDIAL

EL PUEBLO CUBANO RECIBIRA UN FORTISIMO GOLPE SI LA NUEVA TARIFA ARANCELARIA DE E. U. DISMINUYE LAS EXPORTACIONES DE AZUCAR EN OTRAS 900.000 TONELADAS

Declaraciones del Presidente Machado a Mr. Marcosson.—Tiene fe inconmovible en los destinos de Cuba y en la amistad que nos profesan los Estados Unidos

POR QUE EL JEFE DEL ESTADO CREO EL DESAPARECIDO "VENDEDOR UNICO"

Cómo han ido aumentando los aranceles azucareros de Norteamérica, desde fines del siglo pasado hasta 1930.—La época en que la libra de azúcar costó $22

CON EL TITULO DE "EL AMARGO AZUCAR DE CUBA" HA PUBLICADO EN EL ULTIMO NUMERO DEL SATURDAY EVENING POST, INDISCUTIBLEMENTE EL SEMANARIO MAS POPULAR Y DE MAS CIRCULACION DE LOS ESTADOS UNIDOS, DONDE SE RECIBE EN MAS DE DOS MILLONES DE HOGARES EL NOTABLE PERIODISTA NORTE-AMERICANO ISSAC F. MARCOSSON EL SIGUIENTE ARTICULO, CUYAS PRIMICIAS OFRECE A SUS LECTORES EL DIARIO. MARCOSSON, QUE FUE DISTINGUIDO HUESPED DE LA HABANA EN ABRIL ULTIMO, SIENDO CORDIALMENTE AGASAJADO POR TODOS DEMUESTRA SU ALTA ESTIMACION DE LOS CUBANOS EN ESTE COMPLETO Y CLARO ESTUDIO DEL PROBLEMA DE NUESTRA "AMARGA AZUCAR".

"ALGUIEN TIENE QUE PRODUCIR MENOS AZUCAR, O ALGUIEN HA DE CONSUMIR MAS". UNA FORMULA CIRCUNSTANCIAL

"El supéravit de oferta azucarera frente del déficit de demanda". Un alegato de los remolacheros para pedir el aumento de tarifas

LA POLITICA DE ENTROMETIMIENTO DE LOS GOBIERNOS

Probados sus desastrosos efectos una vez más, en Cuba, al implantar la restricción de la zafra, la Agencia Export. y el Vendedor Unico

CUALQUIER niño conoce la historia de la independencia de Cuba, lograda mediante la intervención que nos sacó a los norte-americanos de nuestro aislamiento universal. Esa independencia, histórico tributo al desinteresado altruismo que va destruyendo los frutos de una libertad ganada a costa de duros esfuerzos. Cuba está unida al azúcar, cuyo precio ha llegado a quedar por debajo de lo que cuesta producirla, además de que se vé amenazada ahora por el inminente aumento de las tarifas, que así protegerán nuestros azúcares nacionales, además de estimular las zafras de las posesiones insulares, que ya entran libres de derechos de aduanas. De esta manera el azúcar se ha convertido, para la Perla de las Antillas, de dulce en amarga.

Los turistas que fueron a la Habana el invierno pasado apenas vieron manifestarse externamente la maldición económica que ha caído sobre la Isla. Para ellos el sol era tan brillante como siempre, el cielo tan azul como antes, y las flores tan fragantes como fueron. Las fortalezas seculares junto a los modernos escala cielos constituían la misma línea, sin semejante en ninguna otra ciudad del mundo. Pero bajo toda esa opulencia tropical existe una vasto desempleo, un poder de compra muy reducido, una pobreza cada vez mayor y un pesimismo que va echando hondas raices. Y esto es consecuencia de que Cuba vé que sus ingresos, que tienen la base principal en la adquisición por los Estados Unidos de tres cuartas partes de su zafra azucarera, desaparecen. El espectro de la ruina no está lejos.

CUBA PIDE CONSIDERACION

Si Cuba fuese un país extranjero podríamos decir que el suyo es un caso de sobre-producción en una tierra que solo tiene un producto principal, en época en que el equilibrio mundial de ese fruto se ha roto. Podríamos argüir que Cuba está pagando la culpa de que el Gobierno se mezcle en los negocios. Podríamos igualmente acordar una tarifa adicional, como hemos hecho con otras naciones, y afirmar que nos limitamos a aplicar la política proteccionista. No hace falta informar a nadie de que vivimos en tiempos en que los impulsos nacionalistas y económicos no cesan de levantar barreras al comercio internacional y a la amistad, de una manera sin precedentes. Todo el mundo procede así.

Pero ocurre, sin embargo, que Cuba tiene sobre nosotros ciertos derechos que debieran inspirarnos alguna consideración en estos sus momentos difíciles. El primero es puramente sentimental, porque nosotros derramamos nuestra sangre en su suelo durante la guerra hispano-americana, la apadrinamos como nación y, mediante la Enmienda Platt, ejercemos una especie de supervisión sobre su presente político y fiscal. El segundo se deriva de que en los días de prueba de la Guerra Mundial, cuando una de las grandes fuentes productoras de azúcar está cerrada por las líneas de combate o por la campaña submarina, los norte-americanos animamos a Cuba a multiplicar en lo posible su zafra, facilitándoles todos los medios. De este modo se puso los cimientos del exceso de producción que ha causado la crisis presente. Y el tercer derecho, en fin, son los mil trescientos millones de pesos que tenemos invertidos en territorio cubano, la mayor parte en empresas azucareras.

¡CUBA LIBRE!

Cuba tiene también un primer puesto entre nuestros clientes de la América Latina. Ademas los derechos que pagan los azúcares cubanos representan una cuarta parte justa de nuestros ingresos aduaneros, los cuales fueron más de 602 millones de pesos en el último año fiscal. Nuestra pequena vecina del Golfo no solamente nos endulza la boca, sino que también nos llena los bolsillos, por lo que se vé.

Hay otra razón para que Cuba merezca la indulgencia norte-americana, y no es precisamente la de que en ella comenzase la historia el Nuevo Mundo, ni la de que se encuentre a medio camino de los mares del Sur, no. Es que Cuba significa la llave de nuestras relaciones latino-americanas. Nuestra influencia al Sur de Panamá está regulada por la actitud que adoptamos para con la tierra en que Colón puso la planta al venir a América. Si impedimos su desarrollo económico y damos origen a ciertos resentimientos, el hecho ha de tener repercusión en los vastos dominios que han de absorbe runa parte considerable de nuestra exportación futura. Y la amistad latino-americana es para nosotros un elemento comercial precioso.

Un análisis de la situación cubana es oportuno e importante, especialmente a la luz de nuestros proyectos arancelarios. Que Cuba se encuentre sufriendo una crisis, no es nada nuevo. Aún desde la «danza de los millones», aquella orgía de oro de que disfrutaron los cubanos cuando el máximo auge (boom) del azúcar, inmediatamente después de la guerra, para destrozarse en la deflación que vació los bolsillos del mundo, el azúcar ha sufrido no pocas tormentas.

Hace tres años visité la isla en momentos en que padecía una de sus crisis periódicas. Entonces se clamaba allí por ¡Cuba Libre!, es decir, por la abrogación de la Enmienda Platt, lo cual significaría que la República se viese libertada de trabas internacionales. La aquiescencia al mandato era, y lo sigue siendo todavía, interpretada como un vasallaje a los Estados Unidos. En 1927 el azúcar jugaba su parte en el drama. Se iba a hacer el primer experimento de restricción de la zafra.

Hoy el gesto de anular la Enmienda Platt desaparece en el problema, mucho mayor, de mantenerse el país en el frente azucarero. Esto no quiere decir que ya Cuba no desee eliminar la Enmienda sino que las cuestiones de los alimentos, y de la integridad económica de la estructura nacional, son más importantes por ahora que las ambiciones políticas mundiales.

La restricción fracasó sencillamente porque mientras Cuba reducía su zafra, el resto del mundo aumentaba la suya. La absorción del proyecto no ha corrido parejas con su fabricación, no obstante que desde la Guerra Mundial la producción ha aumentado un cinco por ciento anual. Pero todo esto nada tiene que ver con lo que discute el autor de este artículo, y que es solamente las vicisitudes del azúcar cubano, la intrusión del Gobierno en la industria, los efectos de nuestras tarifas, y la manera de escapar de ellos.

No hay producto, exceptuando quizás el pan, que afecte a tantas personas como el azúcar. Todos tienen contacto con ésta, porque es un alimento indispensable. Tampoco existe un producto que se haya mezclado más en las cuestiones internacionales.

A 22 PESOS LA LIBRA DE AZUCAR

El azúcar tiene para los Estados Unidos un interés especial, porque somos los más grandes consumidores del mundo. Más del 80 por ciento de los materiales dulces que se emplea anualmente en nuestro país, son de azúcar o sus derivados. Prácticamente tres cuartas partes de nuestro consumo anual es para el uso casero. En 1929 consumimos 5.810.980 toneladas de azúcar refinado, o sea 108.13 libras por cabeza, un aumento de 4.82 por ciento sobre el del año precedente. En 1926 se llegó a las 109.30 libras per capita. Según las estadísticas de 1927, las únicas disponibles con respecto al mundo entero, el consumo de Dinamarca fué de 122 libras por persona, pero como ese país es muy pequeño, no figura gran cosa en el mercado mundial. El consumo «per capita» de Inglaterra es de 93 libras, el del Canadá de 90 libras, el de Holanda de 89 libras, y el de Suiza de 83 libras. Los alemanes, australianos y austriacos son también grandes consumidores de azúcar.

Tomamos distraidamente el desayuno, sin pensar siquiera en todo lo que significa el azúcar que echamos al café. La caña ya era conocida en la India antes de la Era Cristiana. Los bengaleses fueron los primeros que supieron extraerle la sacarina. Los Cruzados introdujeron ésta en Europa. En el Nuevo Mundo, los primeros azúcares fueron obtenidos en el Brasil y Centro América. Los españoles llevaron la caña a Canadá, iniciando así una producción que ha influido en los destinos económicos y políticos de dos continentes.

Los orgullosos galeones que llevaban a España los tesoros de México y del Perú, también transportaban azúcar, tan preciosa para los bucaneros como el oro y la plata.

Son pocos los que saben que en la Edad Media el azúcar solo fué un condimento y un remedio, no un alimento del pueblo. En los tiempos de la Reina Isabel se la vendía a 22 pesos la libra. Clasificada como artículo de lujo, se le impuso un fuerte derecho. Luego comenzó la lucha rencorosa y persistente contra ella, tanto en los Estados Unidos como en otras naciones, hasta que, poco a poco, llegó a convertirse en una cuestión vital. De esa manera el azúcar ha endulzado la vida, de manera ostensible, pero en ocasiones se ha convertido en un factor de perturbación y de embrollo, precipitando guerras comerciales y trastornando los mercados.

Si hay un producto que desmienta su calidad, es el azúcar. Ni aún el petróleo, otro gran perturbador del comercio mundial, está tan potencialmente preparado para causar irritaciones internacionales. El petróleo ocupa hoy la atención de las Cancillerías en más escala que las expansiones territoriales de otras épocas, pero es principalmente por la lucha que se sostiene en el mundo entero por las materias primas. Al igual que el azúcar, el petróleo tiene sus excentricidades, pero a diferencia de aquélla, su producción no es controlable, ya que no hay manera de regir la fluida corriente de los pozos.

El azúcar no es así. Producida por cultivo, se la puede regular económicamente. Precisamente en la imposibilidad de formular una política común de producción acorde con el consumo del fruto, está el origen de las inquietudes internacionales de hoy. Y por ser el primero de los productores, Cuba recibe igualmente el más fuerte de los golpes. Su restricción de zafra fracasó, porque no era parte de un movimiento concertado del mundo entero.

El petróleo ha escapado hasta ahora a los enredos arancelarios con todas sus ramificaciones de discordia política. El azúcar no tiene esos alivios. En ninguna parte el mercado consumidor se le abre libremente. Donde quiera se pone obstáculos o salvaguardias al dulce producto de la caña o de la remolacha. Los países remolacheros europeos han protegido o estimulado sus cosechas propias con aranceles o subsidios. La política de las subvenciones se hizo tan general, que en Bruselas se celebró en 1903 un Congreso que abolió los subsidios y las tarifas modificadas. Aquel convenio quedó anulado con la Guerra Mundial, y los subsidios están nuevamente a la orden del día. En su tentativa para auspiciar una industria azucarera, como panacea del desempleo, Inglaterra por ejemplo, subvenciona cada libra de azúcar que se produzca en sus dominios, y fija un alto arancel al producto de afuera. Australia prohibe toda importación de azúcares en su territorio.

RIVALIDAD DE LA CAÑA Y LA REMOLACHA

Los norte-americanos no hemos sido espectadores inactivos. En una sola década se ha presentado en el Congreso de los Estados Unidos más de ochenta proyectos de ley tocando el azúcar de una manera u otra.

Hay gran rivalidad entre los cañeros y remolacheros de los Estados Unidos, aunque los primeros solo producen comercialmente en la Louisiana. Los últimos son, por supuesto, hostiles a Cuba, y ha sido a instigación de ellos que se hizo el aumento arancelario al azúcar extranjero que figura en la Ley de Tarifas que de un momento a otro sancionará el Presidente Hoover.

Ya que la nueva tarifa norte-americana agudizará más la crisis económica cubana, debemos presentar los hechos claros aquí.

Hasta la guerra hispano-americana, los azúcares cubanos, como los de Puerto Rico, Filipinas y otros países extranjeros, pagan el arancel completo, de 1.68 centavos libra. En aquellos tiempos Cuba suministraba el 13 por ciento de nuestro consumo. Los frutos portorriqueños y filipinos representaban un 55 por ciento, y los producidos en territorio norte-americano, incluyendo nuestras islas de Hawaii, el 32 por ciento restante.

La guerra con España no solamente cambió el mapa político, sino también el arancelario. Los productos de Puerto Rico y Filipinas comenzaron a entrar por las aduanas de Norte-América sin pagar derechos. Los de Cuba siguieron abonando el 1.68 por libra, aunque, por el tratado de Reciprocidad de 1903, se les dió una tarifa preferencial de un veinte por ciento menos, de la que han estado disfrutando hasta ahora.

MAS AZUCARES LIBRES DE DERECHOS

La situación no significaba ningún perjuicio mayor para los azúcares europeos, orientales o de otras partes, porque prácticamente todos los que consumimos que no sean domésticos o producidos en nuestras posesiones insulares vienen de Cuba. A fines de 1903 los cubanos nos pagaban una tarifa de 1.34 centavos por libra del fruto, y seis años después, en 1909, nos enviaban el 44 por ciento de los azúcares que consumíamos. Santo Domingo y Haití, que pagaban el arancel completo (1.68 cts.), suministraban el seis por ciento.

En 1914 se redujo el derecho del azúcar a 1.25 centavos libra, lo que hacía el de los productos cubanos de un centavo justo. Se continuó así hasta mayo de 1921, cuando la Ley de Tarifas de Emergencia subió la azucarera a dos centavos libra, lo que elevó el derecho cubano a 1.60 centavos. En 1922 hubo otro aumento: a 2.20 centavos, quedando el arancel cubano en 1.76, que es el vigente en los momentos actuales.

En todos estos lustros, de modificaciones arancelarias, el consumo de frutos cubanos aumentó sin cesar. Cuando la Guerra Mundial estalló, Cuba nos estaba enviando el 54 por ciento de lo que necesitábamos, mientras que el suministro de los azúcares libres de derechos (Filipinas, Puerto Rico, Hawaii) era ya de un 45 por ciento. Solamente un uno por ciento del total pagaba el arancel completo, por proceder de países extranjeros.

Nuestras posesiones de ultramar, estimuladas por el bajo arancel, comenzaron a aumentar sus zafras, en detrimento de las importaciones cubanas que hacíamos. Hoy el contínuo avance de la producción filipina constituye una de las muchas amenazas a la industria cubana.

En 1921 Cuba exportaba a Norte-América el 42 por ciento de nuestro consumo. Mientras, y por motivo de la demanda urgente de los Estados Unidos de que produjese lo más posible, por no haber azúcar en Europa, los cubanos forzaron sus recursos industriales, hasta el punto de que el año pasado la isla dió la zafra record de la historia: 5.156.000 toneladas, contribuyendo al superávit azucarero mundial, y haciendo que los precios, ya en niveles mínimos, bajaran más todavía.

El remanente cubano al comenzar la zafra de este año de 1930, era de 417 mil toneladas. Gran peso muerto para un mercado sobrecargado ya.

En los últimos tres años Cuba ha suministrado prácticamente la mitad del azúcar absorbida por los EU., completando nuestro consumo las zafras nacionales de caña y remolacha, y las de Hawaii, Islas Vírgenes, Puerto Rico y Filipinas.

El consumo doméstico de Cuba es de unas ciento cincuenta mil toneladas anuales, a lo cual hay que sumar los cargamentos que de vez en cuando se envía a Inglaterra y la posibilidad que se anuncia de venderle azúcar a la Rusia Soviet.

En una de las audiencias de la Comisión de Medios y Arbitrios de la Cámara, en enero de 1929, la United States Sugar Cane Association presentó un cuadro de las ganancias obtenidas por 23 compañías que producían, conjuntamente, un 49 por ciento de la zafra cubana, y las que representaban una inversión redonda de trescientos millones de pesos de capital. Y según eso datos exactos, la zafra de 1924-25 rindió una utilidad de $711.076; la de 1926-27 otra de $4.229.404; y la intercalada entre ambas, o sea la de 1925-26, una pérdida de $7.545.034. Así, en el trienio de 1925 a 1928, esas 23 compañías, entre las cuales estaban los más eficientes y bien organizados productores de azúcar del mundo entero, perdieron dinero. Las empresas menores lo pasaron aun peor.

LO QUE LA TARIFA SIGNIFICA PARA EL CONSUMIDOR

Desde el punto de vista del consumidor, las cifras son interesantes. Calculando una población norte-americana de 120 millones de personas, nuestra demanda de azúcar es de 6.248.366 toneladas anuales, o sea 116.64 libras per capita, lo cual, según el actual arancel de 1.76 centavos libra, cuesta al consumidor $247.007.405, y con la nueva tarifa de dos centavos libra para los crudos de Cuba, será de $279.926.797. En otras palabras, según el arancel de hoy, a cada familia norte-americana de cinco miembros le cuesta la tarifa $10.29 al año, y cuando esté en vigor el derecho de dos centavos libra, el costo de aquélla será de $11.66 por año.

El azúcar granulada se ha estado vendiendo a cinco centavos libra, lo que se considera un precio muy bajo, sobre todo si se tiene en cuenta que de ese nikel dos centavos van al Tesoro de los Estados Unidos, al pasar el producto por la aduana. Eso quiere decir que solo se paga tres centavos por la libra de un fruto tropical que tiene que sufrir dos complicados procesos industriales, uno en Cuba y otro en los Estados Unidos, y el que tiene que ser transportado tres veces antes de que salga de la refinería para la tienda.

Si los mismos azúcares proceden de Filipinas, Puerto Rico o Hawaii, no pagan derechos, lo cual quiere decir que sus productores se quedan con los dos centavos que en el caso de los frutos cubanos recibe la Hacienda de Washington. He aquí por qué sus campos están prósperos, mientras los de Cuba sufren miserias.

La tercera consecuencia de la crisis cubana que nos afecta directamente, es la baja de nuestras exportaciones a Cuba, la que durante muchos años ha sido uno de los reductos del comercio norte-americano con el resto del continente. Per capita, el cubano es nuestro mejor cliente de la América Latina. En 1920 le vendimos a esa pequeña nación nada menos que 515,208.731 pesos en mercancías, aunque aquél fué un año anormal. El último sextenio ha sido elocuente. En 1924 nuestras exportaciones a Cuba fueron de 199. 777.856 pesos, y desde entonces han ido mermando, hasta no ser en 1929 más que de 128.900.000 pesos.

Aunque esta declinación sistemática es atribuida a la tarifa cubana de 1928 (los aranceles son un juego en el que las dos partes pueden actuar), la causa principal es que cada vez es menor el poder de compra de Cuba, debido a la situación empeorante del azúcar. Nuestra nueva tarifa va a agravarla todavía más.

Me refiero a todo este enredo político-azucarero porque la sobreproducción, con su inevitable parálisis de precios, que se siente en el mundo entero, es atribuible a ella. En el período actual de bajos precios más de cien paises han construído sistemas de impuestos, derechos, gravámenes y subsidios, todos con la única finalidad de ayudar a los productores de casa y gravar a los de afuera. En resumen, puede decirse que se trata de un medio de estimular la producción detrás de las murallas proteccionistas, sin tener consideración para las consecuencias económicas que traerá al consumidor y al productor. Un observador europeo ha dicho, certeramente: «Ninguna política estimuladora de la producción puede contribuir a aliviar una situación cuya debilidad principal está en el superavt de oferta, frente al deficit de demanda».

LA BAJA DEL AZUCAR DE REMOLACHA

Y que la insistencia de los productores norte-americanos de azúcar de remolacha forzó el aumento de la tarifa, es preciso que hagamos otro estudio preliminar antes de examinar de cerca el sombrío momento económico cubano. El hecho que tiene que considerarse es que el azúcar de remolacha ha perdido su preeminencia de otros tiempos en la producción mundial. Aunque la extracción de aquélla no comenzó hasta 1747, cuando Marggraf, químico prusiano, hizo con éxito el primer experimento, sus progresos en el continente fueron muy rápidos, una vez que se la comercializó. Napoleón el Grande no solamente subvencionó la industria, sino que estableció escuelas técnicas para fomentarla.

Al terminar el siglo XIX, el azúcar de remolacha significaba el 65 por ciento de la producción mundial. En 1902 había bajado al 60.7 por ciento, manteniendo su delantera hasta 1910, cuando la caña significó el 51.7 por ciento de aquélla. La Guerar Mundial redujo mucho la producción europea, pero a pesar del esfuerzo realizado de 1920 acá, la remolacha no ha vuelto a recuperar el terreno perdido. En la zafra mundial de 1928-29 ascendente a 27.246.372 toneladas, el azúcar de caña representó 17.849.323 toneladas. El estimado para 1929-30 es de 26.702.632 toneladas, de las cuales serán de azúcar de caña 17.445.870 toneladas, dejando para la de remolacha solamente 9.256.762 toneladas.

La baja universal de la remolacha tiene una aplicación concreta en los Estados Unidos. Analizando la producción remolachera del Viejo Mundo, se llega a la siguiente conclusión anunciada por un experto de reconocida capacidad: «La razón por la que todos los Gobiernos se aferran de tal manera al cultivo de la remolacha, no es tanto de orden financiero, como de orden agrícola y social».

Desde el punto de vista de la agricultura, la remolacha asegura una excelente rotación de cosechas, figurando así en la diversificación de éstas. Sin embargo, el cultivo exige una inmensa cantidad de «trabajo barato», pero de una índole lenta y tediosa, que ha de realizarse a mano, por métodos fatigantes. En Europa eso no es un obstáculo, porque el trabajo barato sobra y el jornalero no tiene escrúpulos. Pero en los Estados Unidos el bracero anglo-sajón no se presta a esa clase de labor, siendo consecuencia de ello que lo principal de la tarea está en manos de mexicanos, eslavos y japoneses, con lo cual se justifica una forma inferior de trabajo extranjero indeseable. Este aspecto de la industria es uno de los más fuertes cargos que se puede hacer contra la expansión subvencionada de la industria remolachera norte-americana.

Además, aunque diecisiete Estados de la Unión producen azúcar de remolacha, el setenta por ciento de la zafra viene de Utah, Colorado, Idaho, Montana, Nebraska y Wyoming. La remolacha no es un cultivo general en nuestro país, ni puede serlo. Las objeciones a una elevadísima tarifa proteccionista de la industria remolachera, quedan expresadas en el siguiente comentario que acerca de aquel proyecto arancelario hizo una de las principales instituciones bancarias de Nueva York:

«No predecimos que Cuba sea desalojada del mercado norte-americano, porque existe la posibilidad de que la industria remolachera demuestre tan poca adaptación a la agricultura nacional, que no se desarrolle ni aun con la enorme subvención que se le va a dar. En primer lugar, la situación será tan artificial y tan dependiente de la voluntad del Congreso, que es dudoso que se encuentre capital inversionista en tales condiciones. En segundo lugar, todas las experiencias con esa industria han demostrado que no puede encontrarse trabajo norte-americano para las labores agrícolas remolacheras. El Bureau del Trabajo de Washington informó en 1927 que en las plantaciones de remolacha de Ohio, Michigan, Iowa, Minnesota y Dakota Norte, del 75 al 90 por ciento de los jornaleros eran mexicanos, importados con esa finalidad. El otro 10 al 25 por ciento eran europeos en su mayor parte. Los testimonios prestados ante la Cámara de Representantes han coincidido en que el cultivo de la remolacha no se adapta a la agricultura norte-americana, y como queda aun la cuestión de si los trabajadores mexicanos estarán siempre exceptuados de las leyes de inmigración, no puede considerarse como cosa cierta la expansión de la industria».

Como medida de auxilio a los agricultores, el aumento de la tarifa azucarera es un fiasco. Solamente el 2.3 por ciento de nuestros labradores cultivan la remolacha, mientras que el cien por ciento son consumidores de azúcar. Además, el área de territorio remolachero es menos de un millón de acres, algo así como un cuarto de uno por ciento de nuestra área agrícola total. Para los Estados Unidos desarrollar la industria remolachera y hacer frente a todas sus necesidades, significaría un enorme subsidio, para inducir a los agricultores a abandonar sus cosechas naturales. Además, la misma industria remolachera tendrá que competir con la zafra de las posesiones insulares norte-americanas, con sus ventajas de suelo, clima y trabajo barato.

LA CULPA DE LA GUERRA

No se puede inculpar a los intereses remolacheros norte-americanos y sus actividades en pro de más altas tarifas. Para ellos estas significan una defensa propia. Diecinocho de las diecinueve compañías de remolacha de los Estados Unidos ganaron menos de un medio por ciento de sus inversiones en los últimos diez años. Por este motivo es justo conocer lo que piensan los remolacheros acerca del aumento de tarifa. He aquí lo que me informó Stephen H. Love, presidente de la United States Beet Sugar Association:

"Es la preferencia azucarera la que origina la ilusión de que Cuba debe vender toda su azúcar en los Estados Unidos. El año pasado el 77 por ciento de la producción cubana vino a este país, representando el 23 por ciento restante lo que fué a otras naciones del mundo. ¿Por qué se envía una parte tan pequeña de la zafra de Cuba al resto de la Tierra? Pues sencillamente porque el arancel de los demás países es más elevado que el nuestro. Lo que realmente preocupa a Cuba no es nuestra tarifa, sino el hecho de que su aumento puede traer el aumento de la producción azucarera norte-americana, filipina, portorriqueña y hawayana, obligándola a ella a buscar mercados en otros países, donde le costará más dinero importar sus productos".

Estudiados todos estos hechos y factores, veamos lo que ha acontecido a Cuba. La difícil situación de la República, al igual que otros males económicos de los últimos años, ha surgido de la Guerra Mundial. En 1867 la zafra cubana era de cuatrocientas mil toneladas. En 1913-14 había saltado a 2,598,000 toneladas, consumida, en más de su mitad, por los Estados Unidos.

Al estallar la Gran Guerra, en 1914 Europa producía unos ocho millones de toneladas de azúcar de remolacha, procedentes en su mayor parte de Rusia, Alemania, Austria-Hungría, Francia y Bélgica, países que exportaban, menos Francia, atenta solamente a cubrir su demanda interior.

Iniciada la contienda, las batallas fueron libradas en las que eran plantaciones de remolacha, suspendiéndose forzosamente la producción de ésta. Pero como los beligerantes necesitaban azúcar, la pidieron. Cuba se apercibió a suministrársela. Así comenzó la situación que ha traído la crisis de ahora. Aquellos polvos, trajeron estos lodos...

CUBA PAGA LAS CONSECUENCIAS

Cuando los Estados Unidos entraron en la Guerra Mundial, establecieron un control azucarero para poner un contén a los especuladores. En 1918-19 compraron toda la zafra cubana, al precio fijo de 5.50 centavos libra, F. O. B. en Cuba, estimulando al mismo tiempo a ésta a producir todo lo que pudiera.

Llegada la paz, se perdió los estribos. No había azúcar en el mundo, y los pueblos, hartos de racionamiento, la pedían en cantidades inconmensurables. Los Estados Unidos demandaban cargamentos inmensos. Y el producto llegó a alcanzar el precio de 23.57 centavos la libra. Al faltar el control la especulación se soltó. La zafra cubana alcanzó un valor fabuloso y el resultado fué la Danza de los Millones de que he hablado antes. Las altas clases de la Isla gastaban a mano llena. El dinero se derrochaba tan fácilmente como se ganaba.

Vino la deflación, y todo se hundió. Pronto el azúcar a nueve centavos libra. Mas recientemente se ha vendido a 1.84 centavos. Debe saberse que el precio mínimo a que puede la libra de azúcar, con ganancia para el producto, es de 3.50 centavos, puesta en Nueva York, y aparte del arancel. Fué en esa época cuando los Bancos norte-americanos que habían anticipado sumas enormes a los hacendados cubanos, adquirieron el control de la industria.

En 1921 Cuba se lanzó a la peligrosa política del control oficial de la industria azucarera, lo cual contribuyó a hundir esta aún más. Se creó entonces la Comisión Financiera del Azúcar, y en 1923 la cotización del fruto había subido a ocho centavos por libra, aunque fué debido principalmente a que la producción remolachera de Europa se iba restableciendo lentamente. Más tarde la zafra del Viejo Mundo mejoró notablemente, los precios volvieron a bajar, y desde esos momentos puede considerarse iniciada la sobre-producción. "Exceso" parece ser el lema de la industria del azúcar. Observemos que la capacidad de refinamiento excede en un cincuenta por ciento.

El año de 1927 marcó un jalón en la historia del azúcar cubana, pues ya por entonces la zafra europea era de 7.453.000 toneladas, es decir, prácticamente normal. Mientras, la de Cuba seguía subiendo. En 1924-25 llegó a 5.125.000 toneladas, y aunque el consumo también aumentaba, no en la misma proporción que la producción. Esta es la situación que persiste todavía.

Subió a la presidencia de Cuba el General Gerardo Machado, quien anteriormente cosechó tabaco y fabricó azúcar, y dirigió grandes empresas. Familiarizado con el problema, estudió medidas radicales, creó la Comisión de Defensa del Azúcar y después decretó la restricción de la zafra de 1925-26, para reducirla en un diez por ciento.

Pero el procedimiento no dió resultados, como ocurre siempre que el Gobierno se inmiscuye en los negocios, sean del azúcar, del café o del caucho. Cuba disminuyó su zafra, pero los demás países no lo hicieron, aumentándola, por el contrario. Y al Gobierno cubano le pasó lo que al brasileño y al inglés, los que fracasaron al pretender controlar un artículo esencial, por la sencilla razón de que el área restringida significa un estímulo para la producción en las que no sufren trabas.

EL AZUCAR A MENOS DEL COSTO

Entre 1926 y 1928 la zafra de las Hawaii aumentó de 705.350 a 825.893 toneladas; la de Filipinas de 436.705 a 740.987 toneladas; la de Polonia de 575.673 a 756.839 toneladas; la de Italia de 160.926 a 367.334 toneladas; la de Inglaterra e Irlanda de 51.784 a 207.026 toneladas; la de Inglaterra e Irlanda de 51.784 a 207.026 toneladas; y la de Yugoeslavia de 61.424 a 127.000 toneladas.

Al mismo tiempo la zafra remolachera de los Estados Unidos aumentó de 804.439 toneladas a 938.640, y la producción mundial que era de 24.614.152 toneladas en 1925-26, había subido a 27 millones 246.000 toneladas en 1928-29. Y aun conservando a Cuba el puesto de primer productor de azúcar, la zafra mundial, al amparo de las aduanas proteccionistas, creció tanto, que en 1928-29 Cuba producía menos del 19 por ciento de aquella, comparado con el 22 por ciento en 1924-25.

El Gobierno suprimió la restricción, y entonces la enorme zafra de la isla en 1928-29, que ascendía a 5.156,000 toneladas, fué a sumarse el excedente que ya congestionaba el mercado. En 1929 el precio promedial del azúcar en Nueva York era de 1.99 centavos la libra, comparado con el de 2.43 centavos en 1928 y 2.96 centavos en 1927. La cotización más elevada que se registró en 1929 fué de 2.35 centavos libra, costo y flete, y la más baja de 1.11 centavos.

Surgió otro elemento de perturbación. A pesar de que los Estados Unidos importaron en 1929 mas azúcar cubana que nunca 3.012.594 toneladas—quedó un remanente de 417 mil toneladas de la producción anterior. Esta enorme cantidad de fruto amenazaba el movimiento del que iba a salir de los ingenios. Y además el peligro de una elevación del arancel, que acaba de cristalizar, surgió aquel año como una nube tormentosa.

Había que hacer algo para dar salida al remanente mencionado. Y nuevamente Cuba se arriesgó a otra intrusión en el negocio, organizando la Agencia de Exportaciones, llamada también Vendedor Unico, corporación destinada a colocar en el mercado consumidor, de manera ordenada, los productos cubanos, aprovechando los momentos más favorables y manejando todos los resortes adecuados para hacer subir el precio del dulce.

Se ha hablado y publicado tanto del Vendedor Unico y de sus resultados contraproducentes, que no es preciso dar nuevas explicaciones. Baste decir que tras no pocos tropiezos, el principal de los cuales fué la escasez de ventas que hacia, pues en febrero último el total de éstas era un diez por ciento menor que en febrero de 1929, una fuerte campaña de opinión logró una asamblea de hacendados en que se acordó su disolución.

Terminado el Vendedor Unico, vuelve a quedar en plena libertad de acción el productor cubano. Debo anotar que mientras más intensa era la discusión en redor del Vendedor Unico, el mercado se debilitaba cada vez más. El precio del azúcar, en Nueva York, fué en enero de este año, de 1.96 centavos libra; en febrero de 1.82 centavos; y en marzo de 1.81 cts. Sin perspectivas ahora de que el precio del producto sea mayor que el costo de producción, ¿cuál es el porvenir económico de Cuba?

La base del mal está en que Cuba tiene una dependencia esclavizadora del azúcar. No hay país que esté más sometido a un solo producto, con la agravante de un funcionamiento industrial muy costoso. Hay 170 ingenios con una capacidad de producción de siete millones de toneladas, es decir, el doble de lo que se puede considerar una zafra normal. La industria tiene que soportar sistemas de transportes que representan gastos innecesarios. Hace años que fueron cerrados varios puertos próximos a ciertos ingenios, solo para desviar el tráfico de éstos a los ferrocarriles. Es que la Danza de los Millones dejó la isla amarrada a una organización muy expansiva, y no ha habido reajuste.

Se preguntará ¿por qué no reducir a un mínimo esta dependencia del azúcar? Hay que saber que el tabaco cubano, el mejor del mundo, hasta el punto de que el nombre "habano" representa la más alta calidad, solo significa un 14 por ciento de las exportaciones del país, encontrando siempre en el exterior la barrera proteccionista que le impide la expansión a que pudiera aspirar. El turismo, que puede dejar mucho dinero en la isla, la última temporada disminuyó mucho, al parecer por la crisis bursátil neoyorkina.

EL ANTIDOTO DE LOS MALES CUBANOS

Tiene que haber una solución, si Cuba ha de sobrevivir como nación. El Presidente Machado ha abogado largamente por la diversificación de las cosechas, como antídoto de la dependencia azucarera. En tiempos pretéritos, antes de la guerra de Secesión de los EU., Cuba producía mucho café. En los últimos años la isla ha demostrado que puede cultivar muchos vegetales y hortalizas. Ya se está desarrollando una gran industria lechera. En una población próxima a la Habana, Rancho Boyeros, hoy General Machado, se está haciendo un ensayo de organización industrial en escala moderna. Allí hay fábricas de zapatos, pinturas y barnices, suficientes para afectar las exportaciones norte-americanas.

En opinión de muchos, el principal remedio o antídoto del mal cubano, muy semejante al que los médicos llaman diabetes (exceso de azúcar en el organismo), el único recurso es reducir la producción. Los expertos más inteligentes creen que con una zafra, manejada económicamente, de tres millones y medio de toneladas, un aprovechamiento industrial del bagazo, y una ofensiva organizada en los mercados mundiales, Cuba ganaría su batalla, sean cuales sean los obstáculos arancelarios.

Pero el remedio final puede resumirse en la siguiente sentencia que se aplica a todo el mundo, no solamente a Cuba: "Alguien tiene que producir menos azúcar, o alguien tiene que consumir más"...

Creo que la reducción cubana debiera ser parte de un movimiento universal de estabilización, lo cual pudiera hacerse—según la Organización Económica de la Liga de las Naciones—por un convenio internacional entre los productores de primer orden, para estabilizar la zafra durante varios años, y otro entre los países exportadores y aquellos que puedan tener un sobrante exportable, para concertar una política racional de ventas, haciendo al mismo tiempo activa propaganda en los países orientales y tropicales, para que aumente el consumo azucarero.

PALABRAS DEL PRESIDENTE MACHADO

Quiero dejar ahora la palabra al Presidente Machado, al que entrevisté en mi última visita a la Habana. Le pregunté su opinión acerca del aumento de la tarifa arancelaria norte-americana sobre la situación cubana en general, y la azucarera en particular, a lo cual me contestó, después de hacerme una exposición de cifras acerca de las zafras de 1921-22, que ya aparecen en este estudio:

"La superproducción está inundando todos los mercados azucareros, de modo que los precios están por debajo del de costo. La consecuencia es que Cuba está sufriendo una depresión económica extremada. No puede dar salida a toda su azúcar, y la que vende es perdiendo dinero. Si la nueva tarifa de los Estados Unidos reduce nuestra participación en el abasto del pueblo norte-americano, por lo menos en las novecientas mil toneladas en que se redujo nuestra exportación a Norte-América en los últimos años, estimulando al mismo tiempo la producción colonial, el pueblo cubano recibirá un fuerte golpe, en su bienestar y en su nivel de civilización.

Pregunté al Presidente:

"¿Cuál fué su justificación del Vendedor Unico"?

A lo que me contestó el General Machado:

"Frecuentemente los productores de azúcar norte-americanos han acusado a Cuba de faltarle organización para vender, anulando así las ventajas económicas del tratado de reciprocidad. Este argumento ha sido presentado tan a menudo en apoyo del aumento de las tarifas, que parecía razonable tenerlo en cuenta porque, cuando el pueblo de los Estados Unidos nos concedió la preferencial del azúcar, su objeto indiscutible era ayudarnos a proveer su mercado y estimular a nuestros productores, de modo que pudieran capitalizar la diferencia arancelaria. Esto ocurrió en los primeros años de vigencia del tratado, y continuó hasta que la sobre-producción y la lucha interna para acorralar a los mercados trajo la desorganización de las ventas y que perdiese completamente su valor el margen diferencial que nos daba el tratado. Cuando recurrí al principio del Vendedor Unico pensaba demostrar a los productores americanos que Cuba nunca pensaba hacerles una competencia anti-económica. Creía que al unificar las ventas se aliviaría la situación".

Hablándome después del porvenir económico de Cuba, el Presidente Machado me dijo:

"Tengo profunda fe en los destinos de mi patria, porque creo en su patriotismo, en su capacidad de sacrificio y en su amor al trabajo. Un país que supo luchar casi hasta el agotamiento durante cincuenta años para ganar el derecho a la libertad, puede dedicar un siglo, si es preciso, para consolidar su conquista. Sin embargo, entre los pueblos de este mundo, todas las cosas, lo mismo las favorables que las adversas, están sujetas a cambio, y Cuba es un ejemplo de esta ley universal. Los mismos elementos que, reaccionando ante el momento, dieron base a medidas perjudiciales a nuestros intereses, pueden producir más adelante otras favorables a nosotros. Mi fe en la amistad de los Estados Unidos y en su pueblo es tan fuerte como en las virtudes de los cubanos. Si en el pasado estas fuerzas, unidas, nos hicieron prósperos y felices ¿por qué no va a ocurrir este milagro otra vez?

LA ACTITUD DE CUBA HACIA LOS ESTADOS UNIDOS

"No creo que podamos evitar la diversificación de nuestras actividades, para satisfacer las demandas de nuestro consumo. Esa diversificación será proporcionada solamente a nuestras necesidades. La solución, sin embargo, es utópica, si la consideramos como la única de nuestro problema. Cuba disfruta de extraordinarias ventajas naturales para la producción de azúcar, y es razonable que este artículo sea la base de su política económica. No veo qué otra cosa puede sustituirla en el equilibrio comercial cubano. Tendríamos que hacer frente a la competencia de países mejor preparados que el nuestro, si intentásemos crear de manera artificial otras líneas de exportación en gran escala. En cuanto a la restricción de la zafra, entiendo que esto vendrá por la fuerza de las circunstancias, sin que sea precisa la intervención del Gobierno. No puedo decir hasta qué punto este permitirá que juegue libremente la libre operación de la ley inexorable de que sobrevivan los más aptos".

"¿Cuál será el efecto del aumento de tarifas en las relaciones américo-cubanas"? fué mi pregunta final.

Y explicó el Presidente Machado:

"Naturalmente, lamento que las causas determinantes de nuestra desgracia estén ligadas a las decisiones de quienes antes contribuyeron tanto a nuestra felicidad. Los cubanos somos agradecidos por naturaleza, fieles al culto de nuestra historia y celosos de nuestros ideales. En nuestros progresos siempre intercalamos una mezcla compleja de sentimiento, patriotismo, gratitud, respecto a nosotros mismos, y respeto por la amistad. De esa manera hemos aprendido a ver todos los pasos adelante que hemos dado, no como un avance más de nuestro progreso, sino como una nueva prueba al pueblo norte-americano, de que sus esfuerzos para ayudarnos no fueron en vano.

"'Confieso que es descorazonador, al mirar atrás, ver la probabilidad de que la obra maravillosa hecha por Cuba en menos de treinta años, a pesar de su reducido tamaño y de las muchas dificultades que hubo que vencer, sea súbitamente detenida por una gran crisis, y que además pueda ser destruída. Estoy seguro de que el pueblo de los Estados Unidos y sus clases gobernantes lamentarán estos infortunios como nosotros, y nos desean la voluntad y la videncia necesarias para aminorar el mal ya que este parece inevitable. Después de todo, es lógico que sea así. Los hombres siempre simpatizan con lo bueno que han hecho, y la independencia y la prosperidad de Cuba representan una de las obras más nobles de los Estados Unidos.

"Hasta aquí mi mensaje al pueblo norte-americano es un mensaje de amistad. No podría ser de otra clase. Considero que es una alta virtud silenciar todo egoismo y toda pena cuando es cuestión de justicia para los demás. Estoy cierto que mi pueblo, en cuyo nombre hablo, tiene esa virtud. Porque los Estados Unidos seguirán siendo para los cubanos lo que fueron hasta ayer: el pueblo que, desde Washington, nos mostró la senda de la libertad; el que supo extendernos la mano en los días de McKinley y Roosevelt; y el que años más tarde, con Wilson, nos dió la oportunidad de estar junto a él, como amigos leales, en la más grande alianza de pueblos libres que vieron los tiempos".

Isaac F. MARCOSSON.

Dr. Felipe Rivero y Alonso
ABOGADO Y NOTARIO
Chacón 25. - Teléfonos: M-1472 y A-8142
Letrado Consultor y Notario de la "Asociación de Detallistas de la Habana", Notario de los Centros Asturiano, Balear y Cafés.
ESTUDIO DE LOS DOCTORES
Manuel Fco. de Cinca. Ricardo Elizalde e Hidalgo Gato
Angel Radillo Gancedo. Eduardo Bolívar Herrero.
PROCURADOR:
Ricardo Dávila Orta.

SUSCRIBASE AL "DIARIO DE LA MARINA"

M.E.C.D. 2016

Mercado L. de Valores

Las acciones de la Havana Electric Utilities Co., del 6 por ciento, cerraron firme y con buena demanda, quedando solicitadas a 89 de vara, después de la cotización oficial.

Las acciones de los Ferro-carriles Unidos, siguen mal impresionadas, quedando cotizadas ayer de 14 compradores y 18-⅞ vendedores.

Firmes las acciones de la Cervecera Internacional, Cuba R. R. Lonja del Comercio y Nueva Fábrica de Hielo.

Sostenidas dentro de los tipos cotizados las acciones del Banco Territorial, Havana Electric Railway Co., Perfumería Nacional, Pesca y Navegación y Seguros La Mercantil.

Con mejor tendencia las acciones de la Empresa Naviera de Cuba, las cuales quedaron cotizadas oficialmente de 60 a 70, habiendo experimentado una pequeña alza.

Las acciones petroleras Unión Oil, quedaron cotizadas en pizarra de 12½ a 13.

Las distintas, emisiones de Bonos y Obligaciones registradas en la Bolsa, experimentaron una pequeña mejoría en sus cotizaciones durante el resto de la cotización oficial.

Frutos Cubanos

El Comisionado Especial en New York, en su cablegrama del día 29 del actual, informa lo siguiente a la Secretaría de Agricultura, Comercio y Trabajo, Sección de Fomento y Expansión Comercial:

"Piñas vapor San Jacinto, subastáronse ayer precios bajos causa lluvia y frío, demanda floja, huacales de 16 desde un peso setenticinco hasta dos quince, huacales de 18 desde un pes osetenta hasta dos diez, huacales de 24 desde un peso sesenta hasta uno noventicinco, huacales de 30 desde un peso cincuenta y cinco hasta uno setenta y cinco, mejor promedio 1.92 obtúvolo marca "Truella". Cajas de naranjas desde cinco pesos hasta ocho cincuenta. Toronjas desde tres pesos cincuenta hasta cuatro cincuenta, algunos precios más altos; anúnciase tiempo mejorará semana entrante; cargamentos de Puerto Rico disminuyendo".

Obedece el bajo precio de la piña al tiempo reinante, y creemos hay que embarcar con cautela, de modo que cuando levante el tiempo no haya desarrotamiento en el mercado imposibilitando el alza de precio. La exportación tiene que tener siempre presente las condiciones del mercado consumidor, siguiéndolo y ajustándose a sus necesidades se estabilizan los precios y la demanda es más uniforme pues s etiene confianza en la buena distribución de los frutos.

Las naranjas y toronjas siguen con buenos precios; nos alegraremos que aan aprovechados por los exportadores cubanos.

USESE
El Jabon Sulfuroso de GLENN
Contiene 33⅓% de Azufre Puro
Las erupciones de la piel, el sudor excesivo y picadas de insectos se alivian inmediatamente con este jabón agradable y embellecedor, para el uso diario y baño. El mejor
—para conservar
La Piel Suave y Sin Manchas
Algodón estíptico de Rohland, 25 centavos.

SE ALQUILA
El primer piso alto de la casa O'Reilly 51 (frente a la Metropolitana); tiene su entrada independiente del resto del edificio y espaciosos salones para establecer extensas oficinas de Compañía Comercial, Seguros, Bufete, Notaría, u otro negocio de índole parecida. Informan en el mismo de 9 a 12 y de 2 y media a 5 y por el teléfono I-2692.

¿TOSE?
PRUEBA GRATIS
ALQUITRÁN Legítimo de PINO POR SARRÁ
Sólo una muestra a cada persona mediante la presentación de este periódico, en la Droguería Sarrá, mañana

OFICIAL

Secretaría de Sanidad y Beneficencia, Sub-Comisión Local de Subastas Núm. CUATRO del Sanatorio "La Esperanza". Hasta las 8 a. m. del día ONCE de Junio de 1930, se recibirán en esta Oficina Sanatorio "La Esperanza", Arroyo Apolo, proposiciones en Pliegos cerrados para el suministro y entrega de los Efectos de Pan y Galletas. Hasta las 9 a. m. la de Aves y Huevos, y hasta las 10 y30 a. m. de Viandas, Verduras y Frutos del País, necesarios a este Sanatorio, durante el Ejercicio Fiscal de 1930 a 1931, y en horas en las proposiciones se abrirán y leerán públicamente. Se darán informes a quienes los soliciten en la Secretaría de esta Sub-Comisión Local de Subastas Núm 3 del Sanatorio "La Esperanza", Arroyo Apolo, Habana, a los veinte y seis días del mes de mayo de mil novecientos treinta. MIGUEL CASTRO VILLALANA, Secretario de la Subcomisión Local de Subastas Núm. del Sanatorio "La Esperanza".

MIGUEL CASTRO.

ADMINISTRACION MUNICIPAL DE LA HABANA
SECRETARIA
CONVOCATORIA

Dispuesto por el señor Alcalde, que el día 23 del próximo mes de junio, a las 9 a. m. tenga efecto en el local de esta Secretaría la Subasta para el suministro de MEDICINAS Y DROGAS, necesarias a las Dependencias Municipales, durante el año fiscal de 1930 a 1931; de su orden se convocan licitadores para que en dicho día y hora, concurran con sus proposiciones.

En esta Secretaría se facilitarán a los interesados en días y horas hábiles, los Pliegos de Condiciones y cuantos informes estimen necesarios al objeto de la licitación.

Lo que se hace público para general conocimiento.

Habana, Mayo 28 de 1930.

RAFAEL JIMENEZ
Secretario de la Admón. Municipal.

Mercado de Ganado

Trescientas reses, procedentes de la provincia camagüeyana, recibieron los señores Lykes and Brothers, cuyo personal metió aquéllas en los corrales del Matadero de Luyanó.

La Compañía Ganadera de la Habana y el grupo de encomenderos conocido por La Piña, esperan trenes con reses.

LOS PRECIOS EN PIE

Del vacuno

Precios pagados por compradores en los mercados de origen:

En Oriente, a cuatro y medio cts. con cinco por ciento de descuento.

En Camagüey, a cuatro y medio cts. neto.

En Las Villas, a cuatro y medio centavos con diez por ciento de descuento.

El de Pinar del Río, de cuatro y cuarto a cuatro y medio centavos pesado y entregado en esta capital.

Del de cerda

El criollo, de ocho a once centavos.

El americano, de doce a catorce centavos.

Del lanar

El ganado lanar de cinco a siete centavos.

MATADERO DE LUYANO

En el Matadero de Luyanó se sacrificaron las siguientes reses:

De vacuno	184
De cerda	43
De lanar	20

Los precios que rigieron en el Matadero de Luyanó fueron:

	Cts.
Vacuno	De 18 a 20
Cerda criollo	De 30 a 36
Cerda americano	De 36 a 44
Lanar	De 30 a 45

MATADERO INDUSTRIAL

En el Matadero Industrial se sacrificaron las siguientes reses:

De vacuno	291
De cerda	134
De lanar	31

Rigieron en el Matadero Industrial los siguientes precios:

	Cts.
Vacuno	De 18 a 20
Cerda criollo	De 30 a 36
Cerda americano	De 36 a 44
Lanar	De 30 a 45

Colegio de Corredores

Cotización oficial del día 30 de Mayo

	Tipos
Estados Unidos cable	Far
Estados Unidos vista	1/32 D.
Londres cable	4.86 ¼
Londres vista	4.85 ¾
París cable	3.92 ½
París vista	3.92 ¼
Bruselas vista	13.95
España cable	12.22
España vista	12.21
Italia vista	5.24
Zurich vista	19.35
Hong Kong vista	33.50
Amterdam vista	40.23
Copenhague vista	—
Christiania vista	—
Estocolmo vista	—
Montreal vista	—
Berlín vista	—

Mercado de Cambios

Más floja actu óayer la peseta española.

No tuvieron variación la lira ni el franco.

Continúa su tendencia bajista el cambio sobre Hong Kong.

Sostenido el cambio sobre Nueva York.

Entre Bancos y Banqueros se operóen cable sobre New York a 100.

Cotización del día 30 de Mayo

New York cable	100
New York vista	1/32 D.
Londres cable	4.85 ¾
Londres vista	4.85 ½
París cable	3.92 ½
París vista	3.92
Madri cable	12.20
Madrid vista	12.19
Zurich cable	19.38
Zurich vista	19.37
Italia cable	5.26
Italia vista	5.25
Bruselas cable	13.94
Bruselas vista	13.95
Toronto cable	1/16 D.
Toronto vista	3/32 D.
Copenhague cable	—
Yokohama cable	—
Yokohama vista	—
Hamburgo cable	23 90
Hamburgo vista	23.89
Amsterdam cable	40.25
Amsterdam vista	40.24
Hong Kong cable	33.5
Hong Kong vista	33 46

Mercado de Fletes

Los fletes para azúcares se cotizan como sigue:

	Cts.
De la Costa Norte:	
A Nueva York y Filadelfia	10—11
A Galveston	10—11
A Nueva Orleans	9—10
A Boston	12—13
De la Costa Sur:	
A Nueva York y Filadelfia	12—13
A Galveston	12—13
A Nueva Orleans	11—12
A Boston	14—15

Mercado de Algodón

Al cierre de las operaciones en el mercado local de algodón americano, los distintos meses de entrega se cotizaron a base de los precios que siguen:

Julio	16.16
Octubre	15.19
Diciembre	15.24
Enero 1931	15.23
Marzo 1931	15.11
Mayo 1931	—

PROMEDIO DE LOS AZUCARES

Precio promedio oficial en almacén alcanzado por la libra de azúcar de acuerdo con lo dispuesto en el Reglamento puesto en vigor por el decreto presidencial número 179 de 6 de Febrero de 1930:

MES DE MAYO
la quincena

Habana	1.228738
Matanzas	1.219507
Cárdenas	1.228738
Sagua	1.228738
Manzanillo	1.197970
Cienfuegos	1.237196

LAS ALMORRANAS SE CURAN PRONTO
SIN POMADAS NI OPERACION

Millares de personas que tienen almorranas no saben que es posible obtener rápido y permanente alivio con una medicación interna. Sabido es que ni el bisturí del cirujano ni la aplicación de pomadas, ungüentos o supositorios pueden hacer desaparecer la causa.

Mala circulación de la sangre causa almorranas debido a su estancamiento en el recto que debilita mucho esa parte del intestino grueso. El Dr. J. S. Leonhardt fué el primero en descubrir el remedio y lo receta con el nombre de HEM-ROID. El Dr. Leonhardt administró el remedio a 1.000 enfermos de almorranas con el maravilloso resultado de curar 980 de los pacientes. Sólo después de esa evidente demostración de su eficacia consintió el Doctor en permitir su venta al público en general ne todas las boticas.

No se pierda más tiempo con medicación externa. Cómprese un frasco de HEM-ROID y tómese según las instrucciones a fin de obtener el rápido alivio que han obtenido millares que padecían de almorranas.

COTIZACION DE LA PESETA

La peseta española se cotizó ayer al cierre del mercado a razón de

8 PESETAS
20.34
POR DOLLAR

COTIZACION DEL FRANCO

El franco francés se cotizó ayer al cierre del mercado a razón de

25 FRANCOS
51 CENTIMOS
POR DOLLAR

Bolsa de la Habana

Cotización oficial del día 30 de Mayo

BONOS Y OBLIGACIONES

	Comp.	Vend.
Cuba 1904 (Speyer)	98½	103
Cuba 1904 (Deuda Int.)	99½	100
Cuba 1909 (4½)	91	99
Cuba 1914 (Morgan)	100	106
Cuba 1917 (Puertos)	94	101
Cuba 1913 (5½)	102	104
Aymto. Habana 1a hip.	100	105
Aymto. Habana 2a hip.	100	105
Banco Territorial	60	—
Cervecera	103	106
Cervecera (obligaciones no hipotecadas)	75½	81½
Ciego de Avila	—	—
Curtidora	—	—
Gas	106	—
H. Electric (Consolidados)	77	81½
Manufacturera	—	—
Matadero	—	—
Nueva Fábrica de Hielo; bonos	103½	—
Papelera Serie A	100	—
Papelera Serie B	70	—
Teléfono	88	—
Unidos	40	—
La Metropolitana S. A.	92	100
Jarcia Matanzas	94½	100½
Iron Beer (Obligaciones no hipotecadas)	—	—
Hav. Elec. (Obligaciones no hipotecadas)	56¾	59
Bonos Centro Asturiano de la Habana	100	104
Bonos hip. Moderna Fábrica Ladrillos	—	—
BONOS: Empréstito seriado de la República de Cuba. Morgan 5½ %. 1927	Comp.	Vend.
Serie C—Julio 1 1930	99	—
» D—Julio 1 1931	98	—
» E—Julio 1 1932	97	—
» E—Julio 1 1932	97	—
» G—Julio 1 1934	97	—
» H—Julio 1 1935	97	—
» I—Julio 1 1936	97	—
» J—Julio 1 1937	97	—
Certificados 5½.—Obras Públicas:		
Diciembre 31 de 1931	97	—
Junio 30 de 1932	97¼	—
Diciembre 31 de 1932	97½	—
Junio 30 de 1933	97¾	—

ACCIONES

	Comp.	Vend
Agrícola	—	—
Banco Territorial	28	—
Banco Territorial benef.	2	—
Préstamos sobre Joyería	—	—
Cervecera	180	260
Cuba Cane pref.	1	—
Cuba Cane com.	¼	—
H. Electric Utilities Co. pref. 6 por 100	88¼	91
H. Electric Utilities Co. 5 por 100	66	70
H. Electric Railway Co. prefs	58¼	59¼
H. Electric Railway Co. comunes	4	7
Jarcia prefs.	65	85
Jarcia comunes	10	16
Licorera comunes	3½	6
Lonja prefs	90	—
Lonja com.	—	—
Manufacturera prefs	3¼	6
Manufacturera com.	—	—
Naviera prefs	60	70
Naviera prefs ex certificados	53	65
Naviera comunes	6½	10
Nueva Fábrica Hielo	300	—
Nva. Fca. Hielo; benefs	95	99
Perfumería prefs	30	—
Perfumería com.	3	—
Pesca prefs	100	—
Pesca comunes	15	—
Teléfono prefs	96	104
Teléfono com	130	—
Unidos	14	18⅞
F. Consolidados de Cuba; prefs	58	—
Union Oil	11½	13
Metropolitan Auto	—	—
Fibras y Jarcia	50	—
Matadero	—	—
Seguros La Mercantil	100	—
Kokokfat prefs	—	—
Kokokfat comunes	—	—
Cuba R. R.	63	—
Curtidora	—	—

Mercado del Tabaco

Si el día anterior fué «de» Partido, el de ayer lo fué de Vuelta Abajo porque de cuatro operaciones que confirmamos, tres eran a base de tabaco de esta procedencia, amén que otras más importantes que se concertaron, harán salir de los almacenes algunos cientos de tercios de la misma provincia pinareka. Pero esto, acaso no sea hasta la próxima semana. Hoy podremos saber de algún registro de clases para cigarrería, y posiblemente de otros de rezagos de la nueva cosecha de Partido.

Las operaciones de ayer se ultimaron con e lregistro de los tercios, son las siguientes:

Ciento once tercios de tripas varias de Vuelta Abajo, vendidos por Ruisánchez, Egusquiza y Compañía a Walter Sutter y Compañía.

Ciento noventa y tres tercios de puntillas, también de la cosecha de veintinueve de Vuelta Abajo, que compraron y cargaron los exportadores H. Duys y Compañía.

Treinta y tres tercios de volados vendidos por Meneses y Compañía a Mark A. Pollack.

Y cuarenta y cinco tercios de manchados de Remedios, que compraron los propietarios de la marca «Eva», de Trinidad, a Pérez y Capín.

LA RAMA QUE ENTRO

Entraron ayer por los ferrocarriles, procedentes de las zonas productoras, las siguientes partidas de tercios y pacas:

De Taguasco, para Menéndez y Compañía, 103.

De Santa Clara, para los mismos señores 102.

De Cumanayagua, para Kaffenburgh e Hijos, 114.

De Consolación, para Menéndez y Compañía, 70.

De San Juan y Martínez, para Desiderio Saludes 11.

Del mismo San Juan, para Pío Berdayes 8.

SIGUE LLOVIENDO BIEN

Nuestro corresponsal especial señor Fernández, en telegrama de la tarde expedido en Manicaragua, nos dice que los aguaceros de estos días y de ayer, han sido muy ravorables a los vegueros porque éstos han podido seguir amarrando sus tabacos, labor que tuvieron que interrumpir por la sequía que persistió desde que se produjeron las lluvias de abril.

El empilonamiento en aquella zona y en otras de Las Villas, se hace ahora sin interrupción y con la mayor actividad.

LAS NUEVAS ESCOGIDAS

En varias zonas de Vuelta Abajo han empezado la selección de sus tabacos varios cosecheros más, y otros comenzarán a escoger el lunes próximo.

Continúan funcionando en esta provincia las escogidas de Severiano Jorge, de Constantino Junco, Toraño y Compañía, Aixalá y Compañía, Ignacio P. Castañeda, J. F. Rocha y Compañía, Sobrinos de Antero González, y Constantino González y Compañía.

Estos últimos recibieron ayer el primer lote de sus talleres de Gilira de Melena.

RADIO Y ELECTRICIDAD

A Cargo de Alberto Gird

TRASMISIONES PARA HOY

Estación C M W

DIARIO DE LA MARINA.

1.000 Watts. 595 Kc.

De 9.30 a 10 a. m.: Noticiario DIARIO DE LA MARINA.

De 10 a 11 a. m.: Programa Westinghouse.

De 10 a 11 a. m.: Programas Comerciales.

De 11.30 a 12 m.: Clases de Inglés por el profesor Mr. Lismore.

De 12 a 1 p. m.: Programa Radio Victor.

1—La Carreta y la Caña. Punto Guajiro.
Trío Matamoros.
2—Has cambiado por completo. Tango. Rosita Quiroga.
3—La Caída de Primo. Diálogo. Sergio Acebal y Adolfo Otero.
4—Se acabó el rascabucheo. Punto Cubano. Agustín Calderón.
5—Arriba Guajire. Son. Septeto Nacional.
6—Amorosa Cuba. Danzón. Orquesta Romeu.
7—Lo han visto con otra. Tango. Daniel Serra.
8—La Copla Andaluza. Angelillo y Guerrita.
9—Cantando en la lluvia. Fox trot. Orquesta de Gus Arnheim.
10—No quieres recordar. Guaracha. Chario y su Grupo.
11—Adiós Pueblo. Tango. Alberto Vila.
12—La Diosa. Son. Sexteto Habanero.
13—Canciones de Carreño. Canción Asturiana. Obdulia Alvarez.
13—Cuando no te conocía. Bolero. Grupo Dominicano.
15—Soy un cobarde. Tango. Juan Pulido.
16—El Mantón de Manila. Paso Doble. Los Gauchos, bajo la dirección del maestro Villa.

De 1 a 1.30 p. m.: Programa de El Aguila.

De 1.30 a 2.30 p. m.: Programas Comerciales.

De 2.30 a 3 p. m.: Farmacias de turno.

De 3 a 4 p. m.: Programa R C A.

De 4 a 5 p. m.: Hora de Cultura.

De 5.30 a 5.45 p. m.: Noticiario DIARIO DE LA MARINA.

De 5.45 a 6.30 p. m.: Programas Comerciales.

De 6.30 a 7.30 p m.: Hora de Teatro Criollo por la Compañía Otero-Sevilla.

De 7.30 a 8 p. m.: Clases de Inglés por el profesor Mr. Lismore.

De 8 a 8.30 p. m.: Programa de El Aguila.

De 8.30 a 8.45 p. m.: Noticiario del DIARIO DE LA MARINA.

De 8.45 a 9 p. m.: Programa del Dr. Ulrici

De 9.30 a 10 p. m.: Programa Goliath a cargo del Grupo Arte Elegante.

De 10 a 11 p. m.: Programa Artístico a cargo del grupo que dirige el tenor señor Arturo Hernández.

De 11 a 11.15 p. m.: Noticiario DIARIO DE LA MARINA.

Estación C M Q

11 a. m.: Programa Westinghouse como sigue:
1—Introduction and Fugue, de Franz Liszt, en 2 partes.
2—Selección de la Opera Traviata, de Verdi, en 2 partes.
3—Raymond, Overtura, de Thomas, en 2 partes.
4—Viennese, Potpourri, de Karl Komzak.
5—Peer Gynt Suite No. 1, de Grieg, en 2 partes.
6—La Verbena de la Paloma, Fantasía de Bretón en 2 partes.
7—Waltz, Potpourri, de S. Robrecht.
8—Al Popolo Nord Americano, en dos partes.

Estación C M B Z

1010 Kc. 296 M.

De 9 a 10 a. m.: Hora Radio Victor y Teatral. Música variada, noticias sociales y teatrales.

De 3 a 5 p. m.: Hora Radio Victor. Música variada.

De 6 a 7 p. m.: Hora Radio Victor. Programa a cargo del Trío Clásico que dirige el violinista Virgilio Diago.

De 9 a 10 p. m.: Hora Casa Salas. Música variada y noticias mundiales.

Estación W L W

700 Kc. 428 M.
Cincinnati, Ohio.

7.30 p. m.: Concierto Crosley con el siguiente programa:
1—Deep in the Arms of Love.
2—Donhallrose Trio: Gold Star Mothers On Parade.
3—Chinese Lullaby (Concert arrangement).
4—Fronnan: Exactly Like You.
5—Medley: Song of the Vagabonds.
6—Howard Trio: My Private and Personal Pal.
7—Manhattan Serenade (Concert arrangement).
8—Donhallrose Trio: Harlem Madness.
9—I Never Dreamt.
10—Fronnan: The Man I Love.
11—A Garden In the Rain.
12—Howard Trio: Telling It To the Daisies.
13—Chloe.
14—College Life Minstrels (N B C).

8.30 p. m.: Dutch Masters Minstrels (N B C).

9 p. m.: Variety. Programa como sigue:
Williams: Love Aint Nothing But the Blues. If I Could Be With You.
Accordion and Guitar: Just Around the Corner.
By the Way.
Donhallrose Trio: California Sunshine. The One in the World.

9.15 p. m.: Henry Busse y su Orquesta en Castle Farm.

9.30 p. m.: Prairie Farmers Barn Dance (WLS).

10 p. m.: Concierto Cánova. Programa como sigue:
1—Love Parade.
2—Orange Blossom Time (Hollywood Revue).
3—Overture (Katinka). Friml.
4—Male Quartet: Katinka. Friml.
5—Violin Solo: Allahs Holiday.
6—Soprano y Cuarteto: I Want To Marry a Male Quartet.
7—Finale (Katinka). Friml.
8—Just Like a Story Book (High Society Blues).
9—Your Land adn My Land (My Maryland).

10.30 p. m.: Pepsodent Amos n Andy (NBC).

10.45 p. m.: Brooks and Ross.

11 p. m.: Hora exacta.

11 p. m.: The Honoluluan scon el siguiente programa:
1—Back to Hawaii and Me.
2—Honolulu Moon.
3—Under the Double Eagle.
4—Ukelele Solo: Should I
5—Moanalua (Hawaiian Hula).
6—Duo: Fantasy of il Trovatore. De Verdi.
7—Hawaiian Guitar Solo: Somewhere a Voice is Calling.
8—Your Eyes Haye Told Me So.
9—Ua Like a No Alike.

11.30 p. m.: Henry Busse y su Orquesta en Castle Farm.

12 m.: Lloyd Huntley y su Orquesta.

12.30 a. m.: The Doodlesookers.

1 a. m.: Buenas noches.

PONGA SU ANUNCIO CLASIFICADO EN EL "DIARIO" LE CONVIENE

ANUNCIESE EN EL Diario de la Marina

A Partir del Próximo Lunes 2 de Junio las Ediciones de
EL PAIS
Comenzarán a Publicarse Desde las 11 de la Mañana
Se Editará la Primera Edición Bajo la Dirección del Doctor Ramón Zaydín, a las 11 a. m.
Las Sucesivas EDICIONES de
EL PAIS
Saldrán a las CUATRO de la Tarde y a las 7 de la Noche

GESTIONES CONTRA LA SUPRESION DE LOS GRUPOS ADJUNTOS EN LAS ESCUELAS NORMALES DE MAESTROS

Una comisión de profesores estuvo en la Secretaría de Instrucción Pública para entrevistarse con el doctor Averhoff.—Posible rebaja de sueldos a maestros

LOS RETIRADOS ESCOLARES PRESENTAN UN PROYECTO DE LEY

Se les pagarán dos o tres meses en breve.—Se ha concedido una beca de Derecho Internacional en la Universidad de Harvard.—Oposiciones al Premio "G. Etchegoyen"

Una comisión de profesoras y profesores de las Escuelas Normales de la Habana estuvo ayer en la Secretaría de Instrucción Pública con el objeto de entrevistarse con el señor secretario de Instrucción Pública, a fin de conocer su opinión respecto a los rumores que circulan sobre la posible supresión de los grupos adjuntos de las normales, la rebaja de sueldos a los profesores y la supresión de las gratificaciones y sobresueldos a los maestros públicos.

El señor secretario no pudo recibir a los comisionados y los citó para hoy, a las diez y media de la mañana.

Nuestro repórter interrogó al doctor Averhoff acerca del problema de la rebaja de sueldos y supresión de cargos y el señor secretario le manifestó que él desconocía los resultados de los trabajos de la Comisión Depuradora del Presupuesto y que la Secretaría no había propuesto, ni propondría jamás tales medidas.

Uno de los profesores que acudió a la Secretaría manifestó a nuestro repórter que se habían entrevistado con el doctor García Montes, quien forma parte de la Comisión Depuradora del Presupuesto, y que éste les había manifestado que en el informe rendido por la Comisión se recomendaba la supresión de los grupos adjuntos de las Escuelas Normales. Además, agregó nuestro informante, el doctor García Montes opina que el presupuesto de Instrucción Pública es excesivo, que hay demasiado número de maestros en la República y que los maestros ganan un sueldo sumamente crecido en relación con el trabajo que rinden.

Terminaron nuestros informantes manifestándonos que inmediatamente se pondrían en comunicación por medio del telégrafo con los demás profesores de provincias, a fin de iniciar una activa campaña contraria a estas medidas, francamente perjudiciales para la enseñanza y para el magisterio.

BECA DE DERECHO INTERNACIONAL

El señor embajador de la República en Washington ha enviado, por conducto de la Secretaría de Estado, un escrito en el que da cuenta del ofrecimiento hecho por el decano interino de la Escuela de Letras de la Universidad de Harvard, Mr. Joseph H. Beale, quien pone a la disposición de los estudiantes cubanos una beca de Derecho Internacional en dicha Escuela.

El señor secretario de Instrucción Pública ha trasladado el escrito al señor rector de la Universidad de la Habana.

AUTORIZACIONES

Han sido autorizados para examinar documentos en el Archivo Nacional las siguientes personas: Oscar Alvarado y del Corral; Victoriano Torres; Africa Hernández y Benjamín Peralta y Montiel.

OPOSICIONES A UN PREMIO

Las oposiciones al premio González Etchegoyen, tendrán lugar mañana, domingo, en el local de la Escuela No. 4, sita en Aguiar número 15.

LOS RETIRADOS ESCOLARES

El señor Ramón Valdés Marín, presidente de la Asociación de Retirados Escolares, sostuvo ayer una entrevista con el secretario de Instrucción Pública, a quien entregó un proyecto de ley sobre el Retiro Escolar.

El doctor Averhoff, que ha prestado gran atención a los retirados escolares, desde que ocupa la Secretaría de Instrucción Pública, manifestó al señor Valdés Marín que ya ha pedido a todos los pagadores de Zonas Fiscales de la República que envíen lo más pronto posible la liquidación del presupuesto a fin de poder pagar dos o tres meses de los atrasados a los retirados escolares.

GRADUADA

Se ha graduado con nota de sobresaliente en la Escuela de Comadronas la señora Josefina Palmer.

PROGRAMA DE LA EXCURSION A MEXICO

He aquí el programa oficial de la excursión de maestros cubanos a México:

Julio 7.—Salida de la Habana en el lujoso, rápido y cómodo vapor Orizaba, de la Ward Line, que será puesto a la disposición de los viajeros excursionistas.

Julio 8.—En alta mar y para que los excursionistas tengan un viaje agradable y alegre se organizarán festejos a bordo, tales como juegos, recitaciones, baile, etc., amenizada por la banda de música del vapor.

Julio 9.—Llegada a Progreso. Visitas a distintos lugares de interés en la ciudad. Acto seguido los excursionistas serán llevados en automóvil a Mérida, donde serán recibidos oficialmente por el gobernador, autoridades y maestros, continuando en automóvil para visitar distintos edificios públicos, bibliotecas, museos, etc. Más tarde les será servido un magnífico lunch en el Gran Hotel para después regresar a Prorgeso y tomar el vapor que los ha de conducir a Veracruz.

Julio 10.— En viaje hacia Veracruz, a cuyo lugar llegarán a las 6 p. m. Los pasajeros desembarcarán inmediatamente y serán objeto de grandes agasajos por parte de las autoridades y maestros. Visita al histórico Castillo de San Juan de Ulúa. Un gran baile al que asistirán las principales familias de la ciudad, se llevará a efecto en la famosa playa de Villa del Mar, cuyos balnearios y finísima arena los han hecho tan populares.

Julio 11.— Sobre el tren en dirección a México City, haciendo un hermoso recorrido, los maestros podrán admirar la incomparable belleza de sus panoramas. Este viaje que constituye uno de los principales paseos, será hecho durante el día y los excursionistas tendrán la oportunidad de apreciar la altura y elevación de la vía férrea, que hacen de la misma una de las más famosas obras de ingeniería del mundo.

Julio 12.—Llegada a Ciudad de México. Los excursionistas serán recibidos por autoridades, maestros y pueblo en general, y se hospedarán en el Hotel Génova, el mejor de México.

Los excursionistas visitarán al Honorable señor Presidente de la República en el fastuoso Castillo de Chapultepec y al ministro de Educación Pública, dando al mismo tiempo un magnífico paseo por la ciudad, visitando después la Asociación Nacional de Maestros.

Por la tarde se efectuará un magnífico paseo a Xochimilco y Bosque de Chapultepec.

Por la noche, libre para los señores excursionistas.

Julio 13.— Visita al Museo Nacional, Palacio Nacional, Museo de Historia Natural; Catedral de México; Escuela de Pintura y Escultura de San Fernando; Parque Zoológico y Basílica de la Villa de Chapultepec, donde se venera la Patrona de México; Arbol de la Noche Triste en Popotla, donde según la leyenda lloró el Conquistador Hernán Cortés.

Por la tarde podrán concurrir a las corridas de toros, espectáculos teatrales y asaltos de boxeo.

Por la noche baile en el Cabaret del Hotel Regis e Imperial.

Julio 14. — Durante este día los maestros harán un viaje de instrucción a las Pirámides de Teotihuacán, regresando por la tarde.

Por la noche, libre para los señores excursionistas.

Julio 15.— En este día se llevará a efecto una visita al desierto y por la noche tomarán el tren en ciudad de México para regresar a Veracruz, a cuyo lugar llegarán al día siguiente por la mañana.

Julio 16.—Salida de Veracruz en viaje de regreso para la Habana.

Julio 17 y julio 18.— El capitán del vapor organizará una fiesta especial de despedida a los señores excursionistas y la banda de música de a bordo confeccionará un magnífico programa.

Julio 19. — Llegada a la Habana, donde se nos promete un recibimiento oficial por parte de las autoridades y maestros.

Este programa que acabamos de detallar es de $482.55 e incluye, todos los gastos de hoteles, comidas, paseos, equipajes, traslados de éstos, impuestos, tanto cubanos como mejicanos y los pasajeros no están sujetos a desembolsos extraordinarios una vez abonado el importe de la excursión.

Equipajes: Con el fin de facilitar el desenvolvimiento de este programa. Esta Asociación y la Ward Line han limitado el equipaje a una maleta por cada excursionista, teniendo en cuenta que el transporte en los ferrocarriles Mejicanos y la manipulación de baúles y maletas en el puerto de Veracruz es sumamente caro.

No obstante puede llevarse dos maletas, una que quedará en el vapor y otra que llevará durante su recorrido a Ciudad de México.

LICENCIAS

El señor secretario ha aprobado las siguientes licencias por enfermedad:

María Julia Vidaillet, Baracoa. Pedro María Montaner, Guanabacoa. Angela Díaz Jiménez, Marianao. Concepción Montalván, Cienfuegos.

Licencias por maternidad:

Mercedes García Gómez, Santa Clara. Consuelo Rodríguez Viña, Santa Clara. Clara Rosa Rojas, Sancti Spíritus. María Luisa Pérez del Villar, Holguín. María L. Pérez Abreus, Santa Clara. Amalia Pagola Hernández, Vueltas. Concepción Fernández Marín, Morón. María Fernández Esquirol, Santa Clara. Noelia Mojicar Vázquez; San Luis (Oriente). Señora Angeles Fuentes de Astorga, Santiago de Cuba. María Serfaina Herrero, Habana. María Rita Martí, Santa Ana. Beatriz Milián Varas, Rodas. Josefina Menéndez Palacios, Cienfuegos.

El señor secretario ha aprobado las siguientes licencias por enfermedad:

Luisa Pulido de Rodríguez, Habana. Herminia de la Noval, Guanabacoa. Lea Sánchez y García, Habana. Angela Riera Ferrer, Jaruco. Cándida R. Morales, Calabazar de Sagua. María Caridad Alfonso, Trinidad.

Por maternidad:

María L. González, Bayamo. Concepción García de G. Peña, Santa Clara. Emma Rosa Gutiérrez, Banes. Isabel García González, Aguara de Pasajeros.

TRASLADOS

Se han aprobado los siguientes traslados de escuelas:

Escuela No. 9, rural mixta y de aula única en la finca Nuestra Señora del Carmen al lugar conocido por San Antonio de Veitia, San Antonio de las Vegas. Escuela No. 15 del local que ocupa a otro situado en la calle de Primelles esquina a OFarrill en el Reparto Buenavista, Marianao.

PERMUTAS

Clara Azcuy Pérez, del Aula 9 de la Escuela No. 60 y Evangelina Azcuy y Pérez, del Aula No. 5 de la Escuela No. 34.

Clearing House

Las compensaciones de cheques entre los Bancos asociados al Habana Clearing House, efectuadas durante el día de ayer, ascendieron a la cantidad de $2.042.739.71.

Disfrute del Mágico REALISMO con que reproduce los programas una RADIOLA RCA

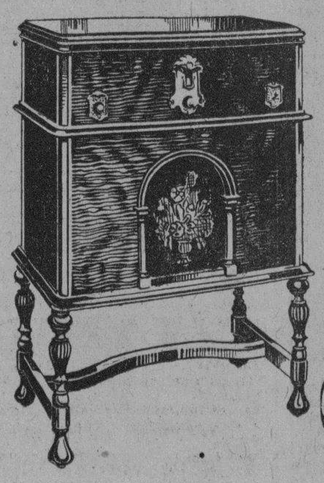

Todos los programas del día los recibirá Ud. con vibrante realismo, si posee una RADIOLA RCA. Quedará Ud. gratamente sorprendido de su reproducción tan natural, resultado de su cálido e incomparable tono.

Las RADIOLAS RCA encierran los últimos refinamientos desarrollados por los técnicos más experimentados en la industria de radio. Esto es precisamente lo que las diferencia de los otros instrumentos, pues no todos los receptores son RADIOLAS RCA. Para identificarlas, fíjese en la marca RCA que garantiza la excelencia del producto perfeccionado por la Empresa de Radio más acreditada en el mundo.

RCA
Sin esta Marca No es Radiola

Radiola RCA 60, Super-Heterodina, con Altoparlante RCA Electro-Dinámico.
Con Radriotrones $185.00

DISTRIBUIDORES
Westinghouse
RADIOLA RCA

M.E.C.D. 2016

INFORMACION TELEGRAFICA DEL INTERIOR DE LA REPUBLICA

EL DOCTOR CARPENA PRONUNCIARA HOY UNA AMENA CONFERENCIA EN MATANZAS

El Club Rotario de la gentil Yucayo se une a la protesta contra el cierre de la Matanzas Terminal. Reunión política

MATANZAS, mayo 30. — DIARIO. — Habana.

Al movimiento general de protesta que ha ocasionado el anuncio de la supresión de la Matanzas Terminal, como pretende la Administración de los Ferrocarriles Controlados, hay que agregar ahora la actitud tomada por el Club Rotario de Matanzas, que tomó anoche el acuerdo por unanimidad de aprobar la siguiente moción presentada por los distinguidos miembros de Club señores Alfredo Esquerré y Dr. Mario Dihigo.

La citada moción dice literalmente:

"Compañeros rotarios: Entre las medidas de orden económico que tiene en proyecto la Administración de los Ferrocarriles Controlados figura una que, de llevarse a vías de hecho, habría de producir grandes perjuicios a nuestra ciudad, y especialmente para las clases trabajadoras de Matanzas, nos referimos a la supresión de la Matanzas Terminal, refundiéndola en los Controlados.

Ya en ocasión anterior se tuvo la intención de suprimir las oficinas y talleres de dicha Compañía que es una de las más ricas de Matanzas, y que figura en primer término entre los ferrocarriles cubanos, puesto que, mientras otras empresas tienen constantes pérdidas la Matanzas Terminal R. R. Co. obtiene pingües ganancias. Entonces este Club Rotario, interpretando todo el sentir de la sociedad matanceira, y brindando su apoyo franco a nuestras clases trabajadoras, contribuyó al movimiento de opinión que se formó contra esa medida, y que dió por resultado que se desistiera de ese propósito. En consecuencia, nos parece innecesario abundar en los motivos y razones que aconsejan que nuestro Club tome el acuerdo de dirigirse al Honorable Presidente de la República y a la Administración de los Ferrocarriles Controlados, solicitando que no sea suprimida la Matanzas Terminal. Las causas fundamentales de entonces son los mismos de hoy. Queremos, sin embargo, significar dos cosas en favor de esta moción. Una es, que el Ayuntamiento de Matanzas, por unanimidad, adoptó el acuerdo, en su última sesión, de dirigirse al Presidente de la República, en el sentido antes indicado lo que quiere decir que nuestros munícipes reconocen que el problema en puerta afecta por entero a toda la sociedad. La otra, que sociento noventa y seis familias matanceras las que han de quedar sin recursos en esta época de crisis si tal medida se lleva a efecto, con los perjuicios consiguientes para el resto de la comunidad.

Por tanto: proponemos que el Club Rotario de Matanzas adopte el acuerdo antes mencionado, evidenciando una vez más su interés indubitable en todos los problemas que afectan a la ciudad y especialmente a las clases trabajadoras. — (Fdo.) Alfredo Esquerré.—Mario E. Dihigo."

La actitud de los rotarios matanceros ha merecido los mayores elogios de toda la población.

Notable conferencia de Fructuoso Carpena.

En los salones que ocupe el Círculo del Colegio de Abogados de Matanzas, se llevará a efecto mañana sábado, a las nueve de la noche, un acto cultural, patrocinado por el decano del aludido Colegio, Dr. Juan Gronlier, y los presidentes de la Sociedades Hispano Cubana de Cultura y Casino Español de Matanzas, Dr. Diego Vicente Tejera y Sr. Bonifacio Menéndez.

El motivo principal del acto en cuestión, es oír la autorizada palabra del notable conferencista español doctor Fructuoso Carpena, criminólogo y antropólogo, universalmente conocido.

El programa que a ese efecto regirá es el siguiente:

1o. Presentación del Dr. Fructuoso Carpena por el Dr. Diego Vicente Tejera, Fiscal de la Audiencia de Matanzas.

2o. "La Nueva Escuela Criminológica", conferencia por el doctor Fructuoso Carpena.

El acto promete resultar brillantísimo.

Reunión política en el Consejo Provincial.

El próximo sábado se efectuará una importante reunión política en los salones del Consejo Provincial de Matanzas, entre connotados elementos del liberalismo de esta provincia y cuyo acto será presidido por el Jefe del Ejecutivo Provincial, don Carlos de la Rosa.

En dicha reunión se acordará, en definitiva, quiénes serán los futuros candidatos que han de ser designados en la asamblea del domingo 8 del entrante junio y cuyo acto hemos anuncaido ya oportunamente.

Existe gran interés por el resultado de esta junta.—Alberto Lovio corresponsal.

DOS VETERANOS A LA ISLA DE PINOS

Estaban presos en Oriente, en causa por estafa de P. Soriano

STGO. DE CUBA, mayo 30. — DIARIO — Habana — Esta mañana salieron para esa capital con destino al Presidio de Isla de Pinos, los penados señores Federico de las Cuevas Ramos y José del Rosario Rodríguez Hernández, que cumplían condena de un año, ocho meses y veintiún días, por estafa en la cárcel de esta ciudad, impuesta en causa 118 de 1928 procedente del Juzgado de Instrucción de Palma Soriano. Ambos penados son veteranos de nuestras guerras con una ejecutoria buena y meritoria.

Cuevas fué comandante y ayudante del general Antonio Maceo en la invasión, y Rodríguez teniente. El primero cuenta 68 años de edad y el segundo 80, pero sus luchas ingentes en la revolución y luego en la paz labrando la tierra que ayudaron a fundar, hácenlos parecer hombres de noventa años. En la cárcel han sido tratados admirablemente por todo el personal y muy especialmente por el alcaide Sr. Electo León Valdés.

Oriente lamenta el traslado de los penados citados y aún deplora más que el proyecto de ley del representante Bravo Acosta no haya sido aprobado, con el cual se beneficiaban.—Corresponsal.

UN MOVIMIENTO A FAVOR DEL CIERRE

En Santiago de Cuba se pide el cumplimiento de esa ley

SANTIAGO DE CUBA, Mayo 30 DIARIO. Habana.—Un vigoroso movimiento de opinión auspiciado por el entusiasta joven Antonio Sagaró Ponce, sobrino del ex-Representante Bartolomé Sagaró, se ha iniciado a favor de los empleados de comercio y en tal sentido han elevado una exposición al Alcalde Municipal, en la cual las organizaciones obreras de Santiago unánimemente y en la representación de seis respectivos presidentes, piden a las autoridades el cumplimiento de la Ley del cierre y descanso dominical, de fecha 4 de mayo de 1910, publicada en la Gaceta Oficial el día 5 de Mayo del mismo año y modificada el día primero de Agosto de 1918 y hecho público en la Gaceta Oficial el siguiente día.

Basan la exposición los firmantes en que consideran inhumano y de grave perjuicio para la salud física e intelectual de los jóvenes empleados, la permanencia en la casa de comercio hasta horas excesivamente pasadas de la señalada por la Ley, así como también los domingos días considerados para el descanso.

Las fuerzas vivas de la localidad han acogido con simpatías el movimiento iniciado por el joven Sagaró que agotará todos los recursos imaginables para lograr su cumplimiento.

Existe gran expectación en el público por asistir el próximo día 5 de junio al juicio por asesinato de Alberto Moreno ocurrido en Aguadores contra los procesados Alfonso Maren, Juan Amayo y Benito Agarte.

Corresponsal.

NUEVA TARIFA DE LA LUZ ELECTRICA

El Ayuntamiento de P. del Río acordó ya los nuevos precios

PINAR DEL RIO, mayo 30. DIARIO. — Habana — Ha celebrado sesión extraordinaria el Ayuntamiento de esta ciudad para tratar sobre la moción presentada por varios señores concejales para, de acuerdo cno el Artículo 126, inciso 28 de la Ley Orgánica de los municipios, regular el servicio de alumbrado en esta población.

La sesión fué muy movida y presenciada por numeroso público y al final se aprobó por diez y siete votos la referida moción, en la que se pide que a partir del día primero de Julio próximo queden fijadas las tarifas por corriente eléctrica para alumbrado en la forma siguiente: Corriente de 110 voltos desde las seis p. m., a seis a. m.: lámpara de 25 bujías, 80 centavos, de 40 bujías, un peso: de cincuenta bujías, 1.20 y de cien bujías 1.75.

Los relojes contadores de casas particulares pagarán una cuota fija de $2.25 con un minimun de quince kilowats, a catorce centavos cada kilowat que exceda de dicho minimun.

Los relojes contadores de establecimientos en general pagarán una cuota fija de $4.50 con un minimun de treinta kilowats y a doce centavos los que excedan de dicho minimun y de cien kilowats en adelante pagarán a diez centavos por kilowats.

La corriente eléctrica que se suministra para fuerza motriz o sea para uso industrial, será de 220 voltios y se pagará una cuota fija de $4.80, con un minimun de 40 kilowts y el exceso hasta quinientos a razón de diez centavos, de quinientos a mil a ocho centavos y de mil a dos mil a siete centavos, y lo que exceda de dos mil a cinco centavos.

El público congregado en la sala y alrededores del Ayuntamiento prorrumpió en aplausos al conocer el acuerdo.

Pruneda,
Corresponsal.

2 TRIMOTORES VAN A VOLAR POR ABREUS

El obispo de Matanzas visita a Sabanilla. El "San Germán"

ABREUS, mayo 30. — DIARIO. — Habana. — El día 31 a las nueve de la mañana llegarán dos trimotores al campo de aterrizaje Galindo, cerca de este pueblo. Harán vuelos sobre Abreus y otros pueblos comarcanos. Varios señores marcharán a la capital en avión, entre ellos el alcalde municipal y futuro representante a la Cámara. Existe gran animación por presenciar dicho vuelos.—Serafín Cueto.

SABANILLA DEL ENCOMENDADOR, Mayo 30. — DIARIO. — Habana. — Existe verdadera animación con motivo de la llegada de Monseñor Severiano Sainz, Obispo de la Diócesis de Matanzas. El pueblo le prepara un gran recibimiento.

Echevarría, Corresponsal.

LA ZAFRA DEL SAN GERMAN

SAN GERMAN, 30 de mayo. — DIARIO DE LA MARINA. — Habana — Hoy a las ocho de la mañana terminó la zafra el centro San Germán, habiendo elaborado 468,601 sacos de azúcar La molienda se desarrolló con toda felicidad.

Mirabal, Corresponsal.

UNA SUICIDA POR MEDIO DEL FUEGO

Fué en Banes donde sucedió el hecho. Más bajas telefónicas

Banes, Oriente, mayo 30. DIARIO Habana. La joven Luz Marina Leyva, de veinte años de edad, casada, rocióse los vestidos con alcohol, prendiéndose fuego siendo su estado gravísimo.

Todo el comercio presentó bajas al teléfono y muchos particulares, cortando comunicación en vista de que la Compañía no trata de recogerlos.

Solis, Corresponsal.

CABALLOS MUERTOS POR RAYOS

Las Martinas, mayo 30. DIARIO, Habana. En la tarde de hoy ha caído un fuerte aguacero con acompañamiento de descargas eléctricas, una de las cuales mató dos caballos de la propiedad del vecino Ramón Sabatier, que estaban en un potrero, a unos doscientos metros del radio de la población.

Prieto, Corresponsal.

JUGANDO AL TUTE LO MATARON DE UN TIRO

Por este hecho pide el fiscal veinte años para el procesado

Santiago de Cuba, mayo 30. DIARIO. — Habana. —El fiscal de la Audiencia formuló conclusiones en la causa 111 de 1930, del Juzgado de Manzanillo, contra Manuel Castillo, por el delito de homicidio, interesándole veinte años de reclusión y treinta días por uso de arma de fuego sin licencia y cinco mil pesos de indemnización a los herederos de la víctima.

Este procesado, en la tarde del 16 de marzo del año pasado, llegó al comedor del cafetín La Caridad del Cobre, situado en el repartido Gutiérrez, en Manzanillo, donde otros individuos estaba jugando al tute Francisco Gondres Tamayo, sin que mediara palabra alguna, consta que existiera disgusto entre ambos en ese instante ni con anterioridad, el Castillo, esgrimiendo un revólver que sin licencia portaba, hizo un disparo a Gondres, alcanzándolo en la región supraclavicular derecho, que interesó los pulmones profundos y tejidos pulmonares y medular, de cuyas heridas falleció el 22 del mismo mes en el hospital.—Matías Vega.

VISITA DE INSPECCION A LAS ESCUELAS DE S. LUIS

SAN LUIS, Mayo 30. — DIARIO DE LA MARINA. — Habana —El doctor Francisio Rodríguez Contreras, Inspector Provincial de Instrucción Pública Primaria, recorre este distrito en inspección de las escuelas, habiendo visitado también escuelas urbanas Del resultado de su inspección elevará un informe a la superioridad. — Corresponsal.

IMPORTANTE JUICIO EN STGO. DE CUBA

Ayer se celebró el de la causa a Ramírez Infante por homicidio

STGO. de CUBA, Mayo 30 — DIARIO. — Habana — Ayer tarde comenzó la celebración del interesante juicio oral contra Daniel Porfirio Ramírez Infante, acusado como autor de la muerte de la joven Celia Ruano Sánchez y de las lesiones graves a Aurora Ruano Sánchez, la tarde del tres de Enero del corriente año, en el vecino poblado del Caney, perteneciente al partido judicial de esta ciudad.

Este procesado molesto por que su novia Aurora Ruano había dado por terminadas sus relaciones amorosas, debido al mal comportamiento, se proveyó de un revólver Colt calibre 38 presentándose en casa de su prometida, la cual encontrábase en compañía de su hermana Celia Ruano en la cocina, y dirigiéndose a ese lugar, le hizo tres disparos hiriendo a Celia que falleció esa misma tarde, y ocasionándole a su novia Aurora una herida en la cara palmar de la mano derecha y otra herida que interesó regiones interciliar y frontal, con epitaxis fosas nasales, quedándole como defecto físico una cicatriz en la región frontal que afea el rostro e inutilización de la mano derecha.

Integraban el Tribunal los doctores Luis de Hechavarría Limonta, Presidente; Ricardo Ros y Adberto Córdova de Quesada, Magistrados. La defensa está representada por el doctor José Simón Dimas.

Abierta la sesión declaró el procesado Ramírez, quien manifestó que cuando realizó este hecho se encontraba en completo estado de embriaguez, y que al mismo tiempo encontrábase sumamente a virtud de la determinación de su prometida a quien quería entrañablemente, para quien jamás tuvo frases injuriosas ni mal comportamiento como quiere hacerse aparecer.

Seguidamente comenzaron a declarar los testigos Aurora Ruano, José Ruano Sánchez, Alberto Ruano Sánchez, Juan Avalo, Sargento Policía Municipal, María Ruano, Domingo Sánchez y Herminia Sánchez, quienes acusaron al procesado como autor de este hecho. Rosendo Morales, Antonio Morales, José López, Juan Girón, Mariano González y Graciano Hung, aseguraron que el procesado encontrábase en completo estado de embriaguez.

El Fiscal mantuvo la acusación y el letrado defensor doctor José Simón Díaz, después de un largo informe, solicitó que el Tribunal condenara al procesado como autor de un delito de homicidio por imprudencia y disparo y lesiones, por haberse justificado ésto en el acto del juicio oral, con circunstancias atenuantes de arrebato y obcecación.

El juicio quedó concluso para dictar sentencia.

Matías VEGA.

CUATRO HERIDOS AL VOLCARSE UN FORD

El hecho ocurrió cerca de S. Cristóbal.—Un ahorcado

San Cristóbal, mayo 30. DIARIO. Habana. Entre los kilómetros 93 y 94 de la Carretera Central se volcó el Ford número 21346, resultando heridos Pedro Pérez González, Julio Barrera y Enrique Castell Rodríguez, de gravedad. El chofer no pudo ser identificado a causa de estar muy grave y no poder declarar.

Bugallo.

UN HOMBRE AHORCADO

Jagüey Grande, mayo 30. DIARIO Habana. El Jefe de Policía y el Sargento de la Guardia Rural se constituyeron hoy en la finca Paraíso, barrio Gallardo de este Municipio por haber recibido escrito anónimo denunciando la existencia de un hombre ahorcado en dicha finca, al que encontraron en efecto, al parecer con más de un mes de fallecido. El Juzgado sale en este momento a hacer reconocimiento e investigaciones pertinentes para saber si se trata de un crimen o suicidio. El cadáver no ha sido identificado ni será posible por su estado. En esta municipalidad no se sabe de ningún individuo desaparecido.

Rodríguez,
Corresponsal Especial.

Termina Hoy la Venta de
LINOLAN ESTAMPADO.

Hacemos esta oferta en los primeros días del verano, cuando esta tela de bello aspecto y aplicación exigente la hace oportuna en grado sumo.

Y la ofrecemos al precio más bajo que ha tenido nunca.

Corte de 5 varas:
75 cts.

Hacemos una exhibición de estas telas en una de las vidrieras de Galiano.

El Encanto

La misma oferta en nuestra Sucursal de Camagüey. Planta baja.

Termina Hoy la Venta de
Medias de seda

MARCA: ONIX ENCANTO GOTHAM.

Onix. Tejido chiffón, calidad muy durable. En 25 tonos . .1,85

Encanto. Tejido semi grueso. Calidad de mucha duración. Todos los colores de moda . .2,00

Gotham. Tejido semi grueso. De gran lucimiento. Colores modernos. 2,00

El Encanto

Estos nuevos modelos han sido enviados a nuestra Sucursal de Camagüey. Planta baja.

Sombreros PANAMA.

Prácticos, cómodos, elegantes.

El sombrero que recomienda especialmente, la moda.

La forma indicada es de copa alta y ala corta.

Montecristis y Cuencas legítimos.

8.00

Importados directamente del Ecuador.

Otros estilos:
Desde 3.50
Hasta 25.00

Vea nuestros modelos.

El Encanto
Planta baja.

CORTES Y RETAZOS

Los martes y sábados son días de venta de Cortes y Retazos en la planta baja.

Hoy se ofrecen sedas de color entero y estampadas, de las de mayor novedad; así como telas de hilo y algodón.

Grandes oportunidades.

Planta baja.

El Encanto

La semana de Perfumería y Bolsas.

El éxito de esta semana que empezó el lunes y termina hoy, sábado, se basa en la calidad de los artículos, ofrecidos con una rebaja considerable de precio.

El Encanto

La misma oferta en nuestra Sucursal de Camagüey. Planta baja.

GRAN VENTA
Fin de semana.

Estas VENTAS ESPECIALES DE FIN DE SEMANA, realizadas los sábados, están obteniendo un éxito sin precedentes.

Porque en ellas se ofrecen, a un precio ínfimo, artículos de uso inmediato, de novedad, de calidad excelente.

Cada semana hacemos una selección de estos artículos en distintos Departamentos, para ir así atendiendo a todas las necesidades.

HE AQUI LOS ARTICULOS DE LA OFERTA DE HOY:

MEDIAS PARA SEÑORA.

De muselina de hilo persa; tejido muy parejo; calidad durable. en todos los colores de moda. El par 0,65
Media docena 3,50

De muselina muy fina. Tejido semi-grueso. Calidad superior. En todos los colores. El par 0,85
Media docena 4,75

De puro hilo. Tejido doble. Clase muy buena. Larga duración. En todos los colores. El par 1,10
Media docena 6,00
Planta baja.

ZAPATOS TRENZADOS PARA SEÑORA.

Un lote de zapatos trenzados en distintos estilos y colores. Tamaños del 5 al 7. Se vendían a 7,00 y 8,00. Se realizan a 3,75
Planta baja, por Galiano.

SOMBREROS PARA SEÑORA.

Dos lotes de sombreros en estilos de novedad y paja muy fina, a 1,00
y 2,25
Planta baja, por Galiano.

UNIFORMES Y DELANTALES PARA SIRVIENTAS.

Blancos o azules, de color entero o a listas 1,50
En Irlanda azul (varios tonos), blanco, crudos y a listas 1,75
En Vichi blanco, a listas; en guarandol rosa, salmón o fresa 1,95
Uniformes de más vestir, en malva, rosa, verde, azul, crudo y blanco . . 2,25
Delantales blancos y de color, para la limpieza, con o sin peto 0,35
Delantales blancos con festón, calado, tira bordada y entredós, y de color 0,45
Delantales muy finos, bordados y con encajes, en linón, opal, voile, batista, etc. 0,75
Primer piso.

TAPETES

De yute. Para comedor. En verde y en roja. De 150 por 150 cms 2,40

SABANAS.

De muy buena calidad, con dobladillo en las dos cabezas. Tamaño 54 por 76 pulgadas. Una 0,50
La docena 5,75
Cameras. Una 0,80
La docena 9,00
Primer piso.

El Encanto

M.E.C.D. 2016

SECCION 2ª

DIARIO DE LA MARINA

SECCION 2ª

AÑO XCVIII — Acogido a la franquicia postal — LA HABANA, SABADO, 31 DE MAYO DE 1930 — El periódico más antiguo de Cuba

A Través de la Vida

Por Héctor de Saavedra

POLITICA EXTRANJERA

El doctor Raul de Cárdenas,—hijo de aquel exquisito gentilhombre que fué alcalde de la Habana—es un abogado meritísimo que probablemente, como otros muchos, está hoy retirado de la política del país, tan necesaria para sus honestos desenvolvimientos; pero no por ello abandona sus estudios del derecho y gobierno de otros pueblos, ya por la relación que tienen con el nuestro, ya por la útil enseñanza que despiertan. Acabo de leer un opúsculo que reproduce la conferencia pronunciada en los comienzos del mes actual por el Dr. de Cárdenas con motivo de la reunión anual que celebra la Sociedad Cubana de Derecho Internacional.

Es lástima que en ese trabajo la brevedad sea tal que en ella apenas se esbocen sus dos puntos principales: la intervención del gobierno americano en Haití y el resultado de este acto político... y humano, agrego yo.

Y digo que es de lamentar que materia de tanto interés y que es hoy palpitante, no haya podido presentarla el doctor de Cárdenas con la profundidad y extensión con que estudió "La política de los Estados Unidos en el Continente Americano" en el grueso volumen muchas veces citado por el doctor Ramiro Guerra en su obra luminosa "En el camino de la independencia".

No puede silenciar el conferencista el estado de solvencia y de peligro en que se hallaba la república de Haití apenas arrancada la Presidencia por las manos ensangrentadas de Guillaume. Sam, que pereció a su vez atacado por las turbas sublevadas a causa del asesinato de más de 400 personas detenidas arbitrariamente en la prisión de Port-au-Prince; y no pudo tampoco entrar en materia sin conceder que, apenas intervenida la Nación, se restableció la paz, nacieron la garantía personal, el derecho a la vida y la hacienda y se implantaron las costumbres de civilización material a que está acostumbrado el pueblo americano, que lleva como aquellos romanos invasores, sus acueductos, su derecho de gentes, sus obras arquitectónicas, su civilización artística y todo cuanto ellos mismos pudieron adquirir a cualquier parte donde su influencia es beneficiosa.

No tengo yo tampoco espacio suficiente para enumerar una labor que ví y estudié en un año que estuve allí, cooperando también en misión honrosa a la consolidación de aquel pueblo desdichado y simpático por su sufrimiento, su valor y la ignorancia que supieron explotar los dominadores, primero, y los ambiciosos después, aprovechándose de que en el corazón del más humilde haitiano hay un sentimiento desbordante de amor a la Patria.

La intervención americana tenía que empuñar las riendas del gobierno y matar un vicio de origen y para ello había que tomar medidas radicales que habrían de herir los sentimientos de los verdaderos patriotas. En estas cosas, en que pagan justos por pecadores, padecemos todos y a veces se llega tarde a la abdicación de legítimos derechos, por no aceptar el oprobio.

Una vez hablando con una familia culta, pero reducida para vivir a un miserable comercio de baratijas, me contaron que habían tenido en un pueblo cercano a la capital y que se llama Pethionville, una desahogada posición, con casa propia y animales de tiro y labranza. Vino un día, la familia a hacer compras a Port-au-Prince y cuando regresó al anochecer, encontró su casa arrasada, quemadas sus propiedades y robados sus bienes. Una partida, levantada por uno de los ministros que quería deponer al presidente para sustituirse en su lugar, los había reducido gratuitamente a la mayor indigencia.

—Es muy triste—decía la anciana señora que parecía ser el jefe de aquella infeliz familia—ver a la Patria ocupada por el extranjero, pero es inaudito que en el país en que se ha nacido y trabajado no se tenga derecho ni a la propiedad ni a la existencia. Ahora—dijo sonriendo con dolor—al menos hay la seguridad de amanecer con vida.

La cuestión de la forma cómo han procedido los americanos es cuestión que se hace debatir, pero no puedo olvidar que un haitiano eminente, que fué Ministro en Haití y diplomático en Cuba, me dijo una vez:

—Amigo mío. Oigo a ustedes quejarse, y sin embargo sería una fortuna para mi país que sólo tuviera por toda desdicha una enmienda Platt como la de ustedes...

LOS JEFES NACIONALISTAS FUERON PROCESADOS

Deberán Prestar Fianza de Diez Mil Pesos Cada Uno

Mendieta, Torriente, J. Gualbto., Méndez Peñate y R. Collazo

Suplicatorio al Senado

Se instruirá de cargos a Navarro y Cap. Fernández

Los sucesos sangrientos de Artemisa continúan produciendo en nuestra sociedad un motivo fundamental de preocupación.

El Juez Especial que instruye el sumario iniciado a virtud de aquellos acontecimientos, ha dictado ayer un auto de procesamiento contra los principales dirigentes de la Asociación Unión Nacionalista, entidad que organizó el mitin de Artemisa, y que miembros del Ejército Nacional interrumpieron para ponerle fin.

Por resolución judicial que venimos refiriéndonos, son procesados el Coronel Carlos Mendieta, Dr. Cosme de la Torriente, Don Juan Gualberto Gómez, Coronel Roberto Méndez Peñate y Coronel Rosendo Collazo.

A cada uno se les exige fianza de diez mil pesos para poder gozar de libertad provisional.

En el caso particular del Senador Coronel Collazo, se dirigirá suplicatorio al Senado de la República para que acceda al procesamiento dictado contra aquél.

El Juzgado Especial ha dispuesto que sean llamados para la instructiva de cargos, el Comandante Navarro, que dió las órdenes directas de suspensión del mitin y el Capitán Fernández, complicados en estos sucesos.

Estos militares aparecen acusados en la causa por el Dr. Miguel Suárez y Gutiérrez, acusador privado a nombre del Sr. Celestino Valdés Montalvo que resultó herido en la refriega.

RATIFICACION DE FIANZAS

A los otros miembros de la Unión Nacionalista a quienes se les puso en libertad por el Juzgado por haber prestado la fianza que se les exigió, se les comunica que deben de constituir nueva fianza, pues la Secretaría de Agricultura ha retirado la facultad de poder hacerlo a la Compañía que las había prestado por ellos.

NOTIFICACION PARA DESIGNACION DE LETRADOS

Oficialmente han sido notificados el General Francisco Peraza, el Dr. Muñiz Vergara y otros nacionalistas conocidos, para que designen letrados defensores, en relación con la causa que se les sigue por la publicación de hojas sueltas insultantes para el Gobierno, pues el Fiscal, Dr. Freyre de Andrade, ha pedido para ellos pena de dos meses de prisión.

¡A CASITA...! Por ABELA

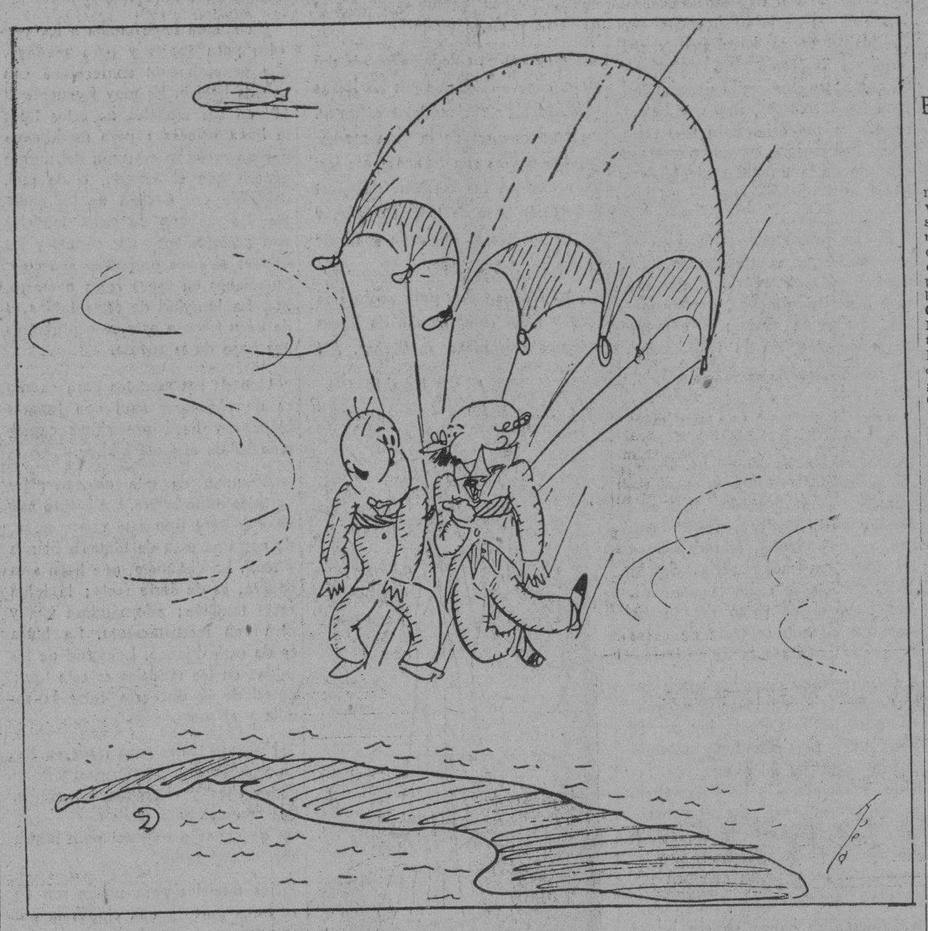

—¿Y tú crees que fué mía la culpa?
—Seguramente; le contaste lo del ají giiagiiao y el hombr e le cogió miedo...

Conclusiones del Fiscal Pidiendo Pena de Prisión Para los Miembros de la Confederación Obrera de Cuba

En su escrito provisional los considera responsables de un delito que compromete la paz y la independencia del Estado

También los de la Federación Obrera

Expone el Fiscal que las mencionadas asociaciones cumplían órdenes y acuerdos de la Tercera Internacional de Moscou

El Fiscal de la Audiencia ha formulado escrito de conclusiones provisionales, solicitando 1 año 8 meses y 21 días de prisión correccional y multa de 500 pesos, al considerarlos responsables de un delito que compromete la paz o la independencia del Estado, para los miembros de la **Confederación Nacional Obrera de Cuba** José Pilar Herrera Mendoza, Gumersindo Montero Montero, Juan Cabrera Suárez, Miguel Busto García, Miguel Montero García, Joaquín Ramón Hernández, Angel Pérez de Abajo y Antonio Pérez Cadans y para los miembros de la **«Federación Obrera de la Habana»**, también procesados, Pedro Santana Hernández, Carlos Romero Peinado, Manuel Pereira Balseiro, Manuel López Vigil, Joaquín Fernández González, Cesareo Higueras Concha, Julio Romero Cumplido, Jorge Torrens Díaz, Aurelio Borrás García, Pedro Varela, Pedro Peña Pérez, Juan Acosta Carvajal, Joaquín Pons Rodríguez, Félix Benzzoni Mendoza, Urbano Amores Jiménez, y para los obreros Gerardo Durán Chao, Francisco Peña Rivera, Venancio Piedra Limonta, Enrique Ravelo Núñez, Alejandro Riveiro, Jesús Orua Sarmantón e Ignacio González Tellechea, pertenecientes todos a la inmensa mayoría de gremios y agrupaciones obreras de esta República.

Refiere el Fiscal que la Confederación Nacional Obrera de Cuba, y la Federación Obrera de la Habana, sostienen relaciones con el Cuarto Congreso de la Internacional Sindical Roja de Moscou y con la representación de ésta en la América Latina denominada Confederación Sindical Latino Americana, organismos estos dependientes de la Tercera Internacional Roja de Moscou, la que ha sido creada por el Gobierno de la República de los Soviets Rusos, del que a su vez depende para difundir la propaganda de sus ideas en favor de la unión universal del proletariado, así como de la organización sindical en todos los países en que existen los antes citados organismos, forma esta que para su gobierno mantienen los soviets rusos.

Expone el Fiscal que las mencionadas asociaciones Confederación Nacional Obrera de Cuba, y Federación Obrera de la Habana, cumpliendo siempre las órdenes, acuerdos e instrucciones que recibían de la Tercera Internacional Roja de Moscou y, como consecuencia, del Gobierno del Soviet Ruso, que les fijaba las orientaciones que debían seguir en este país en todas las actividades a que se dedicaba, y especialmente, en su labor de propaganda en los centros obreros en pro de los soviets rusos, han introducido, publicado y ejecutados en esta República, órdenes, disposiciones y documentos emanados de los organismos oficiales de dicho gobierno extranjero interfiriendo con ellos la eficacia y libre desenvolvimiento entre sus afiliados del Gobierno Cubano y en consecuencia la independencia y seguridad del Estado Cubano.

Agrega el representante de la Sociedad que las aludidas asociaciones y los referidos obreros, siempre de acuerdo han publicado haciendo lo suyo, repartiéndolo profusamente en todo el territorio nacional, principalmente en los centros del trabajo, el manifiesto titulado Programa de Reivindicaciones, cuyo manifiesto ha sido copiado de los del Cuarto Congreso de la Internacional Sindical Roja de Mosrou, donde se acordó dicho programa de reivindicaciones.

UN JUEGO DE CHAPAS

Remitió a la Alcaldía la Dirección del Fondo Especial de Obras Públicas, un juego de chapas exentas de pago para el automóvil Buick propiedad de la Embajada de los Estados Unidos.

ASIATICO DETENIDO

Fué detenido el asiático José Chong, de Zaldo 30, al que acusó su compatriota Manuel Chiu, de San José 10, de haberle sustraído hace varios meses 70 pesos del bolsillo del pantalón, yéndose después al interior de la República.

Mundiales

LA «HUMEDAD» DE MR. MORROW

(Por LUIGI BARZINI)

La reciente declaración del embajador Mr. Morrow hecha en el estado de Nueva Jersey y en la que da color definido con respecto a la Prohibición ha sido uno de los hechos de más resonancia popular en la preparación de las elecciones de diputados. Un hombre de tanta autoridad, como financiero, como diplomático y como representante típico de la clase alta de Norteamérica no pudo haber asumido la actitud que asumió sin obedecer a una profunda convicción hija de un realismo positivo y de un patriotismo inteligente.

Políticamente hablando no se puede minimizar la importancia de la declaración Morrow, por ser éste uno de los hombres que más cerca se mueven del Presidente Hoover del que es amigo y colaborador. La actitud de Morrow es también muy importante para aquellas personas que aún creen que el prohibicionismo tiene poderosos defensores en ciertos círculos de las clases capitalistas e industriales. Es muy sintomático por cierto que un hombre de la autoridad y prestigio de Morrow reconozca abiertamente que el experimento calificado por Mr. Hoover de «noble» resulta a la postre y en la práctica no sólo un grave fracaso moral pero también un serio peligro social.

La actitud «húmeda» asumida por el embajador indudablemente que va a tener vastas consecuencias políticas y electorales, puesto que el prohibicionismo es el problema más apasionado y debatido en la política interna de este país. Hay observadores optimistas de la situación que predicen la formación de una cámara baja donde tengan mayoría los elementos húmedos de ambos partidos. Quizás tal impresión es aún prematura. Pero no cabe duda que a la presente el espíritu público se orienta generalmente hacia el principio húmedo. Una vez solucionada la cuestión de principio al método y los procedimientos por medio de los cuales haya de ser abolida la funesta Enmienda Décimo-Octava.

El síntoma más significativo de reforma inevitable que la situación actual muestra es la nueva disposición espiritual de las altas personalidades que hasta ahora se habían mantenido en las filas de los «secos», cuando menos de palabra. La reciente encuesta sobre el prohibicionismo llevada a cabo por un magazin de gran circulación se ha traducido en interesantísimas revelaciones en este sentido. Por lo tanto las próximas elecciones van a presentar muchos caracteres de incertidumbre y también de novedad. La principal incertidumbre es la que se refiere al destino que habrá de correr la mayoría republicana. Es público y notorio el frágil e inestable equilibrio del Senado aún el día de hoy. Y la mayoría republicana de la cámara baja muestra hoy día un márgen poco seguro. La mayoría de la cámara baja es de noventa y nueve votos. Ahora bien, en las próximas elecciones es muy probable que los republicanos pierdan no menos de treinta cutules en la cámara, las que pasarán a ser ocupadas por demócratas. Y si entonces se tiene una mayoría republicana de cincuenta o más votos, este número será igual más o menos al de los diputados republicanos del mismo tipo y temperamento que los «insurgentes» del Senado.

Nada difícil será que en el próximo Congreso surja en la cámara baja un grupo insurgente, pues hay en ella un buen número de republicanos irregulares por tendencia que podrán cuando la ocasión se presente votar en block con los demócratas siguiendo el ejemplo de los irregulares del Senado.

En esta posibilidad se reflejan estados de ánimo que parecen tener hoy día más fuerza de organización técnica y de disciplina política en los partidos con respecto a las orientaciones definitivas de las grandes masas electorales.

Nueva York, mayo de 1930.

Cophright 1930 By Pallas Features Syndicate.

Estado del Tiempo

NOTA DEL MEDIODIA DEL VIERNES

Existen dos centros de perturbación, uno sobre Tampa y otro cerca del Cabo Hateras, extendidas las bajas presiones por Cuba, parte Norte del Mar Caribe Occidental, Golfo de Méjico y hacia el Nordest por toda la costa del Atlántico de los Estados Unidos. Las dos perturbaciones pudieran desarrollarse en tempo ral en las inmediaciones del Saco de Charleston. En el resto de las Antillas barómetro sobre la normal con buen tiempo, y también por el Atlántico hasta las Bermudas.

Pronóstico para el Sábado: Tiempo variable. Vientos variables disminuyendo en fuerza. Algunos nublados y posibles lluvias en mitad occidental.

Observatorio Nacional.

Alamac HOTEL

Broadway and 71st. Street NEW YORK

Conocido y recomendado por las principales familias que visitan esta Metrópoli. Sirvientes de habla española, cocina ESPAÑOLA y AMERICANA.

Dos estupendas Orquestas Americana y Cubana diariamente.

Congo Roof y Cabaret selecto

Table de Hote y a la Carta. Habitaciones amplias y claras $4.00, para dos personas $6.00, por semanas $21.00 y $35.00.

Departamentos de sala y cuarto $8, por semanas $52.00

Apartamentos de tres y cuatro habitaciones con su salón y dos baños, a precios de verano.

Busque a nuestro representante en la estación o en el muelle. Oficinas y Salón de Lectura del "DIARIO DE LA MARINA"

Oficinas del OPEN ROAD

Agentes de Vapores HOTEL ESPLANADE

West End Avenue y 74 Street Lujosos apartamentos con sus cocinitas. Precios de verano

Antonio Agüero

Gerente Hispano.

Hotel Alamac

Cable: ALAMACOTEL

Broadway and 71st. Street NEW YORK

Un Niño de 5 Años le da un Navajazo a una Niña

LOS BARBEROS Y LOS PELUQUEROS

En junta general fueron cubiertas varias vacantes

DE LA VIDA OBRERA

Un proyecto de la Asociación de los Cigarreros de Cuba

En la Junta General celebrada por la Sección de Operarios de Barberías, después de dar cuenta la Directiva de su actuación hasta la fecha, y de nombrar la comisión de glosa, se procedió a cubrir las vacantes de vocales por los compañeros Juan Vives Torres y Rafael Abreu, al igual que la de vicesecretario de correspondencia, por José Iriarte.

Fueron sorteados los sellos del timbre para el carnet de capacidad, ofrecidos por la sociedad, los cuales correspondieron a los compañeros Manuel Montero Naranjo, de Amistad y Barcelona, Sr. Plaza, de Bernaza núm. 36, Chang Sin Con, de Cuchillo número 9, José Iriarte, de Aguiar núm. 72 este último lo renunció correspondiendo éste a José Manuel Quintero de San Isidro núm. 72 y por último se nombró al compañero Valentín Ruiz Machado, Delegado al Consejo de la Unión, cubriendo la vacante de R. Cabrera.

LA ASOCIACION DE CIGARREROS DE CUBA

Cumpliendo los principios sustentados al constituirse esta sociedad, ha comenzado el estudio de un proyecto que tiende a la creación del seguro contra el paro forzoso y la enfermedad, y al establecimiento de nuevas formas de acción obrera que constituyan una garantía para la tranquilidad y el desenvolvimiento social.

EL COMITE DE DEFENSA

Las Obreras Angela Martínez y Guillermina Martínez, y el Sr. Adolfo Fernández, del Comité de Defensa Obrera, nos participan que continúan laborando en pro de las obreras en huelga, de la suspendida 'Unión de Operarios de la Industria de Sombreros' que desde hace tres meses se hallan en huelga, proponiéndose intensificar su actividad.

Nos ruegan que hagamos pública su gratitud, por los donativos que vienen recibiendo de distintas colectividades obreras. Quedan complacidos.

Las Casas de Reparaciones de Máquinas de Escribir Quitan También sus Teléfonos

Fueron a la **Cuban Telephone**, dándose de baja, en cumplimiento del acuerdo que habían tomado. Visitaron la Redacción del DIARIO

Ayer por la tarde tuvimos el gusto de recibir la visita de los dueños de casas de reparaciones de máquinas de escribir, que constituyen una modesta pero esforzada industria de competentes mecánicos de esta plaza ya establecidos y en un giro que cada día se engrandece más, que vinieron a saludarnos, de paso haca la Cuban Telephone, a donde iban para darse de baja como suscriptores del teléfono. Dichas casas de reparaciones estiman justa la campaña emprendida contra las cajas traganíqueles y quieren cívicamente coadyuvar al éxito de la campaña emprendida, seguros de que la victoria ha de coronar el ingente esfuerzo.

Los visitantes eran los dueños de las casas Ignacio Muñiz; Arturo Mata y Ca.; Juan E. Pavón y Ca; Leopoldo Cárdenas; Villarreal; Eduardo Olamiel; Gumersindo Acosta; Luis de los Reyes; Ramón Bergua, todos los que ya han cancelado sus contratos de teléfonos.

Dichos señores nos han manifestado que secundando el movimiento se han dado de baja como suscriptores de los teléfonos, las casas de Mestre Machado y Ca., representantes de la Royal; Compañía Cubana de Fonógrafos, representantes de la Dalton y Smith Premier; Abelardo Tours, de la Merchand, Wales y Wander y otros importadores más de máquinas de escribir, esperándose que lo hagan absolutamente todos, para el mejor éxito de la demanda. Respecto a la representación en la Habana de la máquina Remington, nos dijeron que su gerente les había manifestado que para complacerlos tenía necesidad de obtener la autorización de la casa principal, en los Estados Unidos, cuyos intereses representa.

Nuestros amables visitantes, que tuvieron para el DIARIO DE LA MARINA los más calurosos elogios posaron ante la cámara, para dejar constancia de esta grata nueva.

QUEMADURAS

Fué asistida en Emergencias, de quemaduras en el cuello y manos que sufrió estando planchando con una plancha eléctrica, Jesusa Expósito, de Peñalver 112.

EL TRAGICO SUCESO CAUSA EMOCION

La herida inferida tiene doce centímetros de larga

AMBOS ESTABAN JUGANDO

Continúan sucediéndose los robos en la capital

Al Primer Centro de Socorro fué conducida por la policía la menor Elena Silva Gilter, natural de Rusia, de 9 años de edad y vecina de Labra 114, siendo asistida de una herida incisa como de veinte centímetros de extensión, en la cara posterior del tórax, siendo su estado de carácter menos grave.

Según declaración prestada por dicha menor, se encontraba jugando en la bodega situada en los bajos de su domicilio, cuando el hijo del propietario de la misma nombrado Miguel Martínez Casanueva, de 5 años de edad, armado de una navaja, le infirió jugando la herida que presentaba.

DETENIDO POR ROBO

Julio Pérez Peña (a) La China, vecino de Omoa 14, fué detenido anoche por miembros de La Guerrilla de la Muerte, que comanda el teniente Miguel Angel Rodríguez, con motivo de haber comprobado en sus investigaciones que dicho individuo fué el autor del robo de prendas valorado en 300 pesos en la casa Pila número 8, domicilio de Sara Corzo y Reyes, donde prestaba sus servicios como sirviente.

ROBO DE PRENDAS

El sargento Acevedo, de la Octava Estación, se personó en la casa San Ramón 14, domicilio de Juan Francisco Interián Rizo, con motivo de haberse cometido en la misma un robo de prendas por valor de 165 pesos.

El autor, un individuo de raza blanca, fué visto por la menor Evangelina Roca Rey, en los momentos que utilizando un llavín lo penetraba en la casa y una vez en el interior de la misma se dió a la fuga, al darse cuenta que había sido notada su presencia por Dora Artega López, cuñada del denunciante.

Al hechos fué puesta dirigida al señor Armando Mesa, dueño del café El Caracolillo.

COBROS POR VEHICULOS

Fueron inscriptos en el Negociado de Transporte y Locomoción Municipal 3 vehículos, obteniéndose una recaudación de $65.50.

La Lluvia en Toda la República

Según las noticias recibidas en la Secretaría de Comunicaciones procedentes de las distintas estaciones telegráficas de la República, durante las 24 horas del jueves llovió en los siguientes términos:

Provincia de Pinar del Río.—Llovió mucho en Arroyos de Mantua Ovas, Pinar del Río, Puerta de Golpe, Sábalo, San Cristóbal y Taco Taco. Regular en Bahía Honda Cabañas, Consolación del Sur, Guane, Mendoza. Palacios y Remates Y poco en Consolación del Norte Cortes, Guanajay, Mantua, Quiebra Hacha, San Diego de los Baños y Viñales.

Provincia de la Habana.—Llovió mucho en Nazareno. Regular en Güines, Hoyo Colorado y Madruga. Y poco en Arroyo Arenas, Batabanó, Bejucal, Caimito, Campo Florido, Ceiba del Agua, Habana, Quivicán, San Antonio de los Baños, San Antonio de las Vegas, San José de las Lajas y Vereda Nueva.

Provincia de Matanzas. — Llovió regular en Cabezas, Matanzas, Mercedes, Sabanilla del Encomendador Ceiba Mocha y centrales Conchita y Santo Domingo.

Provincia de Santa Clara. —Llovió mucho en Calabazar de Sagua Isabela de Sagua y Remedios. Y poco en Adela, Aguada de Pasajeros, Cabaiguán, Caibarién, Carreño Cruces, Fomento, Jicotea Mataguá San Juan de los Yeras, Santa Lucía, Tunas de Zaza y centrales Narcisa, Pastora, Agabama, Agustín Dos Hermanos Caracas, San Francisco, Andreita y Santa Catalina.

Provincia de Camagüey. — Llovió mucho en central Baraguá, Ciego de Avila, Contramaestre, Falla, La Esmeralda, La Gloria, Minas, Punta Alegre, Punta San Juan, Senado, Sola y Truffin. Regular en central Velazco, Céspedes, Cunagua, Lugareño, Piedrecitas y Jobabo. Y poco en central Najasa.

Provincia de Oriente.—Llovió mucho en Biram, central Almeida, Ermita, La Maya, Marcané y Santiago de Cuba. Regular en Bueycito Campechuela, Delicias, Holguín, Mataí, Mayarí, San Germán, Santa Lucía y Velasco. Y poco en Antilla, Auras, Auza, Babiney, Banes, Chaparra, Felton, Gibara, Guantánamo, Preston, San Andrés y Santa Rita.

ALCANTARILLADO EN C. DE AVILA

Aprobación de las obras de un pabellón para dementes

Por el Dr. Céspedes ha sido aprobado el proyecto y presupuesto formulado para la ejecución de varias obras de alcantarillado en Ciego de Avila, en las calles Maceo y Dos.

OBRAS APROBADAS

También aprobó el Dr. Céspedes el acta y plano de replanteo de las obras de un balneario autorizado al Sr. Antonio Rojas Oria, en Cayo Conuco, bahía de Caibarién, de acuerdo con las disposiciones vigentes en la materia.

INFORMES RECIBIDOS

Sobre la circulación del vehículo 38706, por infracción del Reglamento de tránsito, de lo que se dió cuenta a la Guardia Rural, del servicio de vigilancia de carreteras.

OBRAS PUBLICAS

Trasladando el informe del análisis de petróleo, obtenido en varias muestras tomadas de los cargamentos llegados últimamente al puerto de la Habana.

Aprobación definitiva de las obras de un pabellón en el Hospital de Dementes de Mazorra, con capacidad para 140 enfermos.

De la Jefatura de Oriente participando la recepción de las obras para la toma de agua, por la Sugar States of Oriente, en Mayarí, con destino al abastecimiento del central Alto Cedro.

Se dió traslado al Director General del informe de inspección de un tanque de petróleo instalado por la Munson Steemship Line Co., en el Muelle de Paula con capacidad para 301,581 galones.

Del propio Negociado informando de que en breve darán comienzo los trabajos del faro proyectado en Cayo Perla, en la proximidad del puerto de Manzanillo.

RECURSO DE LOS NACIONALISTAS

De inconstitucionalidad, se verá hoy en el Supremo

Hoy a las 9 de la mañana se celebrará ante el Tribunal Supremo en pleno la vista del recurso de inconstitucionalidad que tienen establecido los doctores Augusto Muñoz y Andrés Alvarez Lefebre, contra la resolución del Gobernador Provincial de Oriente, señor José R. Barceló, que negó la inscripción de la asociación Unión Nacionalista en el registro general de asociaciones de aquella provincia.

El doctor Cosme de la Torriente y Peraza, letrado que consiguió que el Tribunal Supremo declarara inconstitucional el decreto del Honorable señor Presidente de la República que prohibió los mitines mientras duraba la zafra, informará de nuevo ante dicho Tribunal para sostener la inconstitucionalidad de la resolución del Gobernador de Oriente y que ésta sea anulada.

Como sabrán nuestros lectores, el doctor Torriente fué procesado en el día de ayer por el Juzgado especial que instruye la causa formada con motivo de los sucesos del domingo 18 de los corrientes en Artemisa, porque la causa se encuentra radicada por el delito de "sedición", y aunque el doctor Torriente se encontraba en el cuartel de la Guardia Rural cuando los sucesos ocurrieron, como es uno de los directores de la asociación Unión Nacionalista, el Juzgado lo considera responsable del delito.

ALMORRANAS? CURESE CON HIDRASOL Nº 1 LO MEJOR DEL MUNDO

Eficacia Maravillosa, Sabor Agradable, ¡¡¡Cúrese Ahora!!!

Noticias que Interesan a los Choferes

TRASPASOS DE AUTOMOVILES

Relación de traspasos de automóviles legalizados en el Departamento de Gobernación Municipal ante el empleado Carlos López Rojas, por los señores:

Aurelio Méndez a Laureano Menéndez, un Chevrolet chapa 22132; Luther Quinlan a Luis Muñiz, un Chevrolet chapa 21308; David Mon a Roberto B. Peña, un Chevrolet chapa 23612; León Broch a Arturo E. Ruiz Mesa, un Chevrolet chapa 6192; Matilde Domínguez a Pedro Martel, un Chevrolet chapa 20956; J. Ulloa y Co. a Armando Pereira, un Packard chapa 19183; Julián Valiente a Shackelford Motor, un Chevrolet chapa 2403; Shackelford Motor a Narciso Doval, un Hispano-Suiza chapa 17187; Alfonso Amieva a Lucas F. Menéndez, un Chevrolet chapa 20843 y Shackelford Motor a Miguel Dapie, un Chrysler chapa número 7059.

TITULO ABANDONADO

La Jefatura de la Policía Nacional envió a la Alcaldía el título de chofer número 18609, expedido a favor del señor Nicolás Mazur y el cual fué encontrado en Colón y Morro.

M.E.C.D. 2016

DIARIO DE LA MARINA

FUNDADO EN 1832

Dirigido hasta 1919 por D. Nicolás Rivero y Muñiz

OFICINAS:

Habana, Prado 103. — New York, 516 Fifth Ave.

PRECIOS DE SUSCRIPCION:

HABANA		PROVINCIAS	
1 mes	$ 1.60	1 mes	$ 1.70
3 idem	" 4.80	3 idem	" 5.00
6 idem	" 9.00	6 idem	" 9.50
1 año	" 18.00	1 año	" 19.00

EXTRANJERO

1 año	$ 21.00
6 meses	" 11.00
3 meses	" 6.00

Editado por la Compañía DIARIO DE LA MARINA (S. A.) cuyo programa consiste "en la defensa de los intereses generales y permanentes de la Nación cubana, de los especiales de la colonia española establecida en la misma y de la unión y armonía entre los diversos elementos que conviven en el país.—Artículo 10. de los Estatutos.

LOS FERROCARRILES UNIDOS Y SUS ACCIONISTAS EN CUBA

LOS accionistas de los Ferrocarriles Unidos de la Habana residentes en el país, vienen gestionando desde hace tiempo que se les conceda un puesto en el Consejo de Administración de la empresa, radicado en Londres, y tienen la promesa, no cumplida, de que se les concederá designar su representante en el susodicho organismo.

Alientan la esperanza los aludidos accionistas, de que así podrán cooperar en el manejo de la empresa e influir en la marcha de los negocios de la misma, que necesariamente tienen que conocer mejor que los otros interesados residentes en el extranjero, incluso los miembros del Consejo aunque hayan estado ocasionalmente en Cuba.

No les falta razón en esto y por el capital que representan en la empresa bien merecen lo que piden. Si se les hubiera atendido a tiempo, acaso no se hallarían los Ferrocarriles Unidos en la crítica situación en que se encuentran, porque su Consejo de Administración hubiese podido recibir indicaciones para prever los males que ahora se manifiestan y parecen difíciles de remediar.

De sobra suponemos que no le habrán faltado elementos de información al Consejo, pero no puede negarse que no tuvieron el valor que hubieran tenido los que verbalmente aportara quien representase a los accionistas de Cuba en ese organismo y estuviese capacitado para discutirlos y ofrecer, con mejor conocimiento de causas y efectos que los demás miembros radicados en Londres, soluciones de acuerdo o en contra con las que sugiriera la administración de la empresa.

La aspiración de los aludidos accionistas tiende a llenar una necesidad en beneficio no sólo de sus propios intereses, que eso bastaría para justificar que se les complaciera, sino también en beneficio de la empresa, es decir, de todos los tenedores de valores de la misma, e incluso el personal que en ella presta servicios. En realidad, es bien poco lo que a este respecto piden, y no se explica la tardanza en concedérselo, mediando, como media, una promesa que estimaron formal. El voto del representante de los tenedores de acciones radicados en nuestro país, en nada podría perjudicar las determinaciones del Consejo, y en cambio, las informaciones que expusiera y las ideas que ofreciese, seguramente serían de alguna utilidad, siquiera para contrastarlas con las de otra procedencia.

Si no hay el deliberado propósito de excluir a esos accionistas de toda intervención en la empresa, si por lo contrario se estima beneficiosa, y nosotros creemos que lo sería en grado apreciable, quizás superlativo, lo razonable es acceder sin tardanza a lo que vienen solicitando. Desde el punto de vista de la conveniencia general, juzgamos que no sólo debe dárseles el puesto que piden, sino autorizarlos para formar un Consejo local con facultades limitadas, que estudie sobre el terreno los planes que proponga la administración e informe acerca de ellos, pudiendo ordenar el aplazamiento de su ejecución a reserva de lo que acuerden en Londres. Para el Administrador constituiría eso un gran alivio, porque su responsabilidad quedaría compartida, cuando no resguardada. Y no constituiría un alivio mucho menor para el organismo superior, por cuanto le facilitaría su trabajo y le sería dado disponer de mayores elementos de juicio al decidir las cuestiones que se sometieran a su decisión.

El grave problema económico en que se ven los Ferrocarriles Unidos de la Habana, nos hace pensar que los magnates de la empresa analizarán, con el fino sentido práctico que caracteriza a los ingleses, no ya las demandas, sino las simples sugestiones que les hagan los accionistas de Cuba. Todavía pueden rectificarse muchos de los errores que han traído el negocio a su actual estado de crisis, y en esa labor seguramente habría de ser muy útil la cooperación que parecen dispuestos a prestar, por su propio interés, los tenedores de acciones residentes en el país. Negarles lo que piden es llevarlos a la desesperación y forzarlos a que vendan su papel, pese a la ruinosa cotización a que ha llegado. ¿A qué manos pasaría? Medítese en ello y en las probables consecuencias, entre las cuales hay que contar la acentuación de su ya ruinosa baja.

TRIBUNALES AMERICANOS

Por ANTONIO ESCOBAR

EL tema de la alta cifra de la delincuencia americana sigue dando juego. Se habla y se escribe mucho sobre esto; salen a luz estudios notables y bien documentados, como los que está publicando en un semanario Mr. Childs, que fué Embajador de los Estados Unidos en Roma durante la Presidencia de Wilson.

Mr. Childs no ha rematado su obra; no conocemos sus conclusiones finales; pero nos ha enseñado ya mucho, al exponer cómo desde el momento en que una persona, acusada de algo, tiene que habérselas con los tribunales, entra en acción la influencia política para arreglar las cosas de manera que el individuo no vaya al patíbulo o a la penitenciaria. Desde las primeras diligencias encomendadas al fiscal, se tuerce la vía.

Los fiscales son elegidos en todos los Estados; y de aquí que obedezcan incondicionalmente a los **bosses** o caciques políticos, a quienes deben el cargo. Pero no en todos los Estados hay el mismo grado de mal. En algunos apenas existe. Meses atrás se elogió al Estado de Wisconsin por la rapidez con que funcionan sus tribunales, que algunas veces han despachado para el presidio a un reo dos semanas después de haber delinquido, sin dejar de respetar el derecho de defensa que las leyes le garantizan.

De la Justicia Federal no hay quejas. El personal es relativamente numeroso porque así lo exige lo vasto del país y su gran población.

Hay el Justicia Mayor o Presidente del Tribunal Supremo, el personaje más importante después del Presidente de la República y, en cierto modo, más importante que éste; sin embargo, está bastante menos bien retribuido que éste; no recibe más que 20.500 dollars anuales, esto es, 54.500 menos que el morador de la Casa Blanca. Los magistrados del Supremo—aquí llamados "Justicias Asociados"—cobran veinte mil pesos. Luego hay los Jueces de Circuito Federal, con doce dólares, los del distrito de Columbia y finalmente, los distribuidos por todos los Estados y blanqueados por los **Attorney**, o Fiscales.

Ninguno de estos funcionarios es electivo; todos son nombrados por el Presidente de los Estados Unidos. Son inamovibles; lo cual, sobre darles independencia, les asegura una manera de vivir.

Si el personal judicial de los Estados fuese también inamovible, ya se ingresase por nombramiento, ya por oposición, no se pondría a la altura del federal? Debemos pensar que sí, juzgando por lo que se ve en otras naciones.

Hasta en las monarquías absolutas ha sido la inamovilidad prenda de independencia. En Francia había lo que se llamaba la "venalidad de los cargos"; esto es, el rey vendía las plazas de magistrados al mayor postor; estas plazas eran hereditarias. Los burgueses ricos compraban esos puestos para sus hijos que habían estudiado leyes. Lo hacían, porque con esto los nombrados dejaban de ser plebeyos para ingresar en la nobleza de toga—**de role**—o clase que seguía a la alta nobleza o de "espada"; luego, por los matrimonios, se mezclaban las dos noblezas. En la historia de Francia están los nombres de algunos de esos "nobles de toga" que se atrevieron a hacer frente al poder real cuando en torno de éste no había más que sumisión abyecta.

El Jurado sigue siendo discutido. Mr. Taft, el de la sonrisa, que fué Presidente de la República y del Tribunal Supremo, era partidario de que no se exigiese la unanimidad para los veredictos, sino que bastase con la mayoría. Esto sería, sin duda, una mejora, porque ahora ese absurdo de la unanimidad obliga a hacer otro proceso cuando no hay veredicto.

Se ha propuesto—y también es atendible—que el número de jurados se reduzca de doce a cinco, para que siendo menos, cuesten menos, se discuta menos; y, con número impar y sin la unanimidad, habría veredicto en todos los casos.

Pero lo repetiré una vez más: si lo mejor de los dados es no jugarlos, el mejor jurado es no tenerlo. En un reciente informe del "American Lan Institute", del cual forman parte hombres de alto mérito, se recomienda, abundando en las ideas ya mencionadas de Mr. Taft, que no se exija la unanimidad para el veredicto del jurado más que cuando se trate de casos en que la pena sea la de muerte.

Esto sería un paso hacia adelante; como también lo sería adoptar en todos los Estados la ley del de Maryland; por ella todo acusado puede renunciar al juicio por jurados y someterse a un tribunal de derecho. Como así se ahorra tiempo y dinero y se tiene la seguridad de que habrá veredicto, al acusado se le recompensa con una rebaja en la pena.

También se hacen en ese informe estas recomendaciones, entre otras:

—Simplificación del procedimiento en las apelaciones y que el tribunal pueda rebajar la sentencia cuando lo excesivo de ella sea la base de lo apelación.

—Que el admitir fianza en los casos de delitos graves sea discrecional en el tribunal, cuando el acusado sea un reincidente o haya quebrantado una fianza.

—Simplificación de la acusación fiscal y del procedimiento de la defensa.

Los abogados hablan demasiado, repiten al mismo testigo, una pregunta varias veces, tratan con insolencia a los testigos de cargo, etc. etc. Al contrario de lo que se hace en Inglaterra, donde los Presidentes frenan a los abogados y no les dejan traer a colación cosas extrañas al asunto, aquí suelen los letrados despacharse a su gusto.

Si en este país el sistema de Gobierno fuese unitario, el Secretario o Ministro de Justicia recogería esas recomendaciones, conocería lo demás que se publica acerca de la delincuencia, los tribunales, los presidios, etc., y llevaría al Parlamento proyectos de ley para introducir reformas que modificasen la situación.

Pero aquí no hay un Secretario de Justicia, sino cuarenta y nueve; uno en cada Estado y el federal en Washington; y no hay un Parlamento, sino cuarenta y nueve legislaturas, una en cada Estado y, además, el Congreso Nacional.

Y por esto la obra de la reforma requiere más tiempo, pero podrá ser mejor que si fuese uniforme y saliese toda de la capital de la república. Unos Estados irán por delante, otros detrás; cada cual atenderá a sus condiciones peculiares y los habrá que ensayarán ideas novísimas; si la aplicación de estas dá buenos resultados, serán copiadas por otros Estados, como ha sucedido, por ejemplo, en lo penitenciario.

Hay Estados con presidios modelos, última palabra de la ciencia y de la filantropía; los hay con algunas prisiones propias de la Edad Media.

Téngase por seguro que se "tejerá la tela del progreso" aunque sólo se deba a la mortificación que causa a bastantes americanos la comparación con Inglaterra. Mientras aquí la delincuencia aumenta, allí disminuye. El año 4 la población penal era de veinte mil; hoy es de siete mil. Hace un siglo había 250 prisiones locales; ahora no hay más que treinta y tres.

Puesto que se ha establecido la "paridad" naval entre los Estados Unidos y la Gran Bretaña, ¿por qué no podría existir cierta "paridad" proporcional entre ellas en el número de cárceles y el de malhechores?

New York mayo 1930.

LA MODA EN PARIS

Por PAULINA DE LACALLE

LA nueva colección de Paul Peiret es, como todas las suyas, digna de la reputación artística de este indiscutible creador, que si bien es cierto que en muchas ocasiones se deja arrastrar por las fantasías idealistas de su genio amante de la belleza, olvidando, al parecer, que trabaja para criaturas humanas y no para deidades mitológicas, no menos cierto es que siempre presenta cosas nuevas y bellas y que más que otros muchos contribuye con ingenio creador a la renovación de la moda.

De su actual colección puede decirse, con verdad, que por las líneas estilizadas de sus modelos expresan los componentes de la vida moderna. Sus faldas son francamente largas; aún en los modelos de sport llegan por bajo de la pantorrilla, y las de los trajes de tarde y noche bajan hasta el tobillo.

Hay en sus trajes para noche una feliz y bella combinación de líneas antiguas con ideas modernas. Así

Original modelo de Lelong para noche.

por ejemplo, el modelo denominado "La Musa" inspirado en el elenismo clásico. Está confeccionado de una malla negra muy fina con gruesos lunares negros, sobre un fondo color carne y con tres bandas plateadas que al par que de adorno sirven para ajustar el modelo al cuerpo; completándose el adorno con buen número de flores color rosa diseminadas por el traje. Este traje va acompañado por una capa, de tafetán negro, que llega un poco por abajo de la cintura. La capa lleva desde su parte superior hasta el filo inferior—que termina con un fleco del mismo tafetán—una serie de fruncidos espaciados por distancias de ocho o diez centímetros.

Otro traje de tafetán tiene un interesante escote, que deja un hombro completamente descubierto con tres pequeñas gasas del mismo género—tafetán—que forman una especie de diminuta manga. Lindo también otro modelo de tafetán rosa floreado, complementado por una banda de encaje chenilla de unos diez centímetros de ancho, colocada en el filo de la falda. Citaré por último otro modelo para noche, de crepé, en un tono amarillo pálido y en el que llama la tención su alto escote delineado con una incrustación de piel dorada que forma un dibujo de espirales. La falda de este modelo lleva en su frente un panel de crepé de un tono verde muy pálido, y, a cada uno de sus costados dos volantes superpuestos, siendo los de debajo del mismo tono verde pálido que el panel del centro del delantero. Completan el adorno de este modelo tres borlas de cuentecitas de oro, en el frente.

En sus modelos para el día emplea mucho los tonos marrones; tanto en colores fundamentales de la confección como para adornos. Uno de los tonos preferidos es un precioso y suave color tabaco. Combinación favorita en esta colección es la de tonos marrones con otros azules.

Al presenciar el desfile de los modelos de la nueva colección de la "Maison Cyber", lo que primeramente atrae nuestra atención es la colocación de la cintura. Pues esta cradora no ha querido seguir la tendencia del mundo de la alta costura en la elevación de esa línea hasta su altura natural, y sus modelos presentan la cintura en el límite superior de la cadera. En cuanto a la longitud de las faldas es muy visible la diferenciación entre los modelos para sport y campo, para tarde y para noche.

Dá mucha importancia a los vestidos para sports y para mañana, que generalmente confecciona con tweeds ligeros. Es muy frecuente el ver en sus modelos de estos tipos la línea princesa; pero modificada por un estrecho cinturón del mismo género que el vestido, o de piel, colocado por encima de las caderas. La mayoría de estos modelos van acompañados por capas, y los colores en ellos preferidos son combinaciones en tonos rojos o marrones. La longitud de estas faldas es de unos trece o catorce centímetros por bajo de la rodilla.

Uno de sus modelos para campo es de chantung azul con lunares blancos y lleva pequeñitas capas-mangas de organdí blanco.

Abundan en esta colección los vestidos estilo sastre. Un bonito modelo de este tipo está confeccionado con una lana de fantasía blanca y azul. La chaqueta, que llega a la cadera, es de corte recto; la falda recta también; adornándose una y otra con incrustaciones. La blusa es de satín blanco. Longitud de las faldas en los modelos es este tipo: mitad de la distancia entre la rodilla y el suelo.

Presenta trajes para tarde en flamengas líneas y estampadas, y georgettes lisas y estampadas también. Los modelos para tarde tienen efectos de capas o boleros: pero nunca boleros separados.

Sus modelos para noche son de un buen gusto y una elegancia poco corriente; estando inspirados casi todos ellos en el estilo griego. Pero precisa hacer observar que esta creadora ha suprimido los voluminosos drapeados para mejor presentar la línea alta y recta que la actual moda demanda.

La silueta de sus modelos para noche casi llega al suelo y en muchos casos se complementa con una estrecha cola que se lleva pendiente de un dedo por medio de un lazo o presilla apropiado.

En sus trajes para noche predominan el blanco y los tonos pálidos del rosa.

MOSTACILLA

Anecdotario Cubano. — Por GABRIEL CAMPS

FUE Mostacilla un barrio rural, con cabecera en El Perico, que al romper la última última guerra de independencia, estaba en plena prosperidad, por su favorable posición topográfica y la bondad de sus terrenos.

Daban de ello testimonia una magnífica **Tienda Mixta**; varias fincas grandes, con muy anchas viviendas; dulces residencias de sus dueños: mucho ganado, profusas arboledas, abundantes pastos y cañaverales extensos que rendían la dulzura de sus canutos a los trapiches de los ingenios "Reglita", de Sardiñas; "Unión", de D. Pedro Lamberto Hernández, y "Santa Rita", de Baró. Un cacho de Cuba, la verdadera, la inspiradora del sacrificio.

La casa de la finca, en donde pernoctó Gómez con su escolta, y que reunía todas las comodidades necesarias al exigente **bon vivant**, era propiedad de la señora Doña María de los Angeles Rodríguez, viuda de Rodríguez, a quien acompañaban sus hijos mozos, Pedro y Emilio.

Seguían al Generalísimo los corresponsales del "World" de New York y de un periódico mexicano: y estaban en contacto las fuerzas con las del General Maceo, que ocupaba la finca "La Gloria", de D. Juan Piedra, a alguna distancia.

El general español García Navarro, que era un buen militar, procedente del cuerpo de Estado Mayor, se hallaba con su columna en la finca "Gran Batalla", propiedad de D. Andrés Mederos; cuya columna, compuesta de 2,500 plazas, era la más cercana y se limitó a seguir el rastro de Gómez cuando éste levantó el campamento para dirigirse por la "Isabel", hacia el Oeste.

Se atribuyó esa conducta a excesiva prudencia o bien a fines estratégicos de hondo sentido, en apasionado juicio divergente.

La viuda de Rodríguez mandó a preparar tres camas para el Generalísimo y sus ayudantes, y al participarle que ya podía descansar, Gómez le contestó: —"Tantas gracias; si duermo ahí esta noche amanezco con fiebre. Ya el asistente tiene colocada la hamaca en el colgadizo al amparo de ese hermosísimo zapote. Yo soy, señora, un soldado, tan soldado, como esos pobres que han de dormir en el suelo".

Las cuatro de la mañana serían del día siguiente y ya se ponía en marcha todo el ejército. Salió Gómez al patio desperazándose y se subió en un estanque de mampostería que había junto al pozo, conversando risueñamente con los hijos de la dueña, en espera de su caballo.

La señora, candorosamente, le despidió con la siguiente interrogación:

—General, ¿durará mucho esta guerra?

—Ahora empezamos; España la puede sostener tres años más.

—¡Ay, Dios mío! Entonces no quedará nadie. ¡Vírgen santa!

—Algunos morirán; pero yo tengo esperanzas de acabarla, pues me siento muy fuerte, a pesar de mis 56 años.

De un brincó cayó Maximo Gómez a horcajadas sobre la silla del caballo. Y una vez puesto en ella como el Cid Campeador en Castilla, se fué ensanchando la tierra de Cuba a su paso galopante.

Unos tiros en el potrero "Satélite", en la Isabel, en que llevaron la peor parte los mangos y caimitos que lo embellecían y... hasta el Cabo de San Antonio.

La posteridad ha sido injusta con aquella arboleda, que hizo las veces de rodela y parabalas de los invasores.

Para sembrar caña los societarios anónimos que dominan actualmente aquella rica zona, antes paraíso de sus sóbrios, laboriosos y tranquilos hijos, la entregaron al brazo secular de los leñadores incansables.

¡Pobres Mostacilla y "Satélite".

En un recuento hecho en el ejército español en 1907, el número de Generales, Jefes y Oficiales, desde el Capitán General Don Marcelo de Azcárraga, que era de Filipinas, hasta el más moderno segundo Teniente fué de 10,200, del cual número la tercera parte era de nacidos en Cuba, Puerto Rico y Filipinas. El número exacto fué el de tres mil uno.

En la guerra del 68 se contaron más de 700 soldados cubanos, en el ejército español.

Máximo Gómez hacía la guerra con el espíritu de Martí: peleaba sólo por la liberación de Cuba.

Algunas frases furiosamente rebuscadas en sus escritos y proclamas no reflejan más que instantáneos, pasionales impulsos a que todos los temperamentos están sometidos.

En las circunstancias solemnes, siempre se manifestó **el Estadista**, sin acrimonia.

El 19 de Febrero de 1898, cuando ya la guerra terminaba en la hora de la venganza, que es placer de Dioses, le escribía al General español Pando lo siguiente: "Ayúdeme a devolver a las madres españolas sus hijos y contribuya usted con su labor a que Cuba, al levantarse en nación independiente, **bendiga y ame a sus adversarios.**

—¡Qué más! Y acababa de perder a su hijo primogénito y a Maceo en sangrienta sorpresa!

EL DESTINO DE UNA MUJER

Notas Neoyorquinas. — Por ELENA DE LA TORRE

New York, Mayo. (E. de la I.)

EL Destino, persiguiendo implacable a una mujer, ha vuelto, una vez más, a poner frente a la luz pública a Mrs. Emma Hammerstein, viuda del famoso empresario y compositor Oscar Hammerstein, uno de los más famosos hombres de teatro en Nueva York, durante la década pasada.

Mrs. Hammerstein, acusada por un policía de llevar una vida desordenada e inmoral en el apartamento donde vivía, había sido conducida a la cárcel, en la tarde de ayer.

Apenas se divulgó la noticia de que dicha señora estaba presa, y el motivo de su arresto, uno de los viejos admiradores de la música de su esposo se presentó ante la corte de mujeres de Jefferson Market, en la calle 10 y la Sexta Avenida, y sin vacilar ofreció los 500 dólares que se exigían como fianza para dejar en libertad provisional a la viuda.

Inmediatamente de haber sido esta puesta en libertad gracias a la generosidad del donante de la fianza, Saúl Burns, dueño de una tienda de radio en la Segunda Avenida, se presentó también en la corte el viejo abogado, ya retirado, doctor M. A. Lesse, que se ofreció a defenderla gratuitamente aunque hace ya muchos años que se halla alejado de las cortes, en recuerdo de la gran amistad que había tenido con el antiguo empresario.

Emocionada Mrs. Hammerstein ante la generosidad de estos dos hombres desconocidos para ella, que se prestaban a ayudarla en su tribulación y en su pobreza; abandonó con ellos la corte, relatándonos ya en su casa lo ocurrido.

Parece ser que en la tarde de ayer se presentó en su apartamento un policía que al abrir ella la puerta, dijo que la traía un encargo de dinero. La señora creyó que se trataba de algún regalo de su hijo o de alguna otra persona de las que con frecuencia la recuerdan enviándola pequeñas cantidades. Le hizo pasar a la salita y no tuvo inconveniente en recibir los 30 dólares que el policía sacó de su bolsillo, sin decir quién los mandaba.

En este sencillo incidente se basó la denuncia e inmediatamente fué detenida Mrs. Hammerstein, quien se lamentaba amargamente y con sobrada razón, de haber sido conducida por las calles de Nueva York en un vagón de la policía con tres hombres borrachos.

El abogado, lleno de profunda indignación, ha prometido a la víctima una defensa completa exigiendo que se depuren responsabilidades y que se le indemnice del perjuicio sufrido en su reputación y de las molestias que le han sido ocasionadas.

Lo más triste del caso es que en estos momentos de dolor para la viuda del empresario célebre, solamente estos dos hombres desconocidos para ella se han presentado a socorrerla, sin que hayan acudido en su ayuda ninguno de los innumerables y poderosos amigos que durante el anterior período de su vida, en que se veía rica y bella la asediaban, todos los cuales la han dejado pasar una terrible noche de dolor y de insomnio en la estación de policía.

Es esta de ahora, tal vez, la más terrible burla que la suerte ha jugado a esta mujer, de vida accidentada y desigual.

Nacida en Lafayette, en el estado de Nueva York, estudió para maestra, pero con el objeto de ganar más dinero se colocó como esténografa en las oficinas de una gran empresa de Búfalo. Su belleza excepcional la dió el primer disgusto y a la edad de 18 años tuvo que denunciar a uno de los jefes de la empresa que trató de abusar de ella. Se trasladó entonces a Nueva York y se casó poco después con el nieto de Gustavo Swift, uno de los más ricos fabricantes de Chicago, cuya fortuna ascendía a varios millones de dólares.

Durante la coronación del rey Jorge de Inglaterra, en 1911, conoció a Hammerstein, en Europa, y los dos se enamoraron, uno de la otra locamente. Ese mismo año, a su regreso a los Estados Unidos, se divorció de Swift y tres años más tarde se casó con Hammerstein. A la muerte de éste se vió envuelta en un pleito interminable sobre la herencia que acabó con ésta, y en 1922 fué despedida de dos hoteles neoyorquinos por no poder pagar. En tales circunstancias el príncipe Oleg Rodimir de Rusia quiso casarse con ella, pero le rechazó, y al año siguiente puso un pleito al pianista peruano Carlos Valderrama, al que pidió 25,000 dólares de indemnización, alegando que aquel la había calumniado acusándola de mala conducta. Mientras esto ocurría terminaba el pleito de la herencia del marido, y al ganarlo ella, le fueron entregados 65,000 dólares que aún quedaban, los cuales gastó en poco tiempo, hallándose ahora en la pobreza más absoluta.

No obstante, su conducta es siempre digna, según lo testimonian varias personas, entre ellas el dueño de uno de los hoteles donde ha vivido durante largo tiempo, que se hallaba en la noche de ayer desagradablemente sorprendido por el suceso.

ELLA.—¡Ernesto, que me estropeas el sombrero!

(De «Humorist», de Londres)

BIBLIOGRAFIA

CODIGO ESCOLAR, por Lisandro Otero Masdeu y Osvaldo Valdés de la Paz, Imp. Carasa y Ca.—La Habana.

Para juristas y maestros públicos y también para aquellas personas que sostengan relaciones con tribunales o con instituciones dependientes de la Secretaría de Instrucción Pública y Bellas Artes, éste CODIGO ELECTORAL, recientemente aparecido, representa un documento de extraordinario interés como fuente de consulta y comprobación sobre el más nimio problema que se refiera a la enseñanza o a su profesorado. El libro, como es natural, también se refiere a todo lo concerniente a las escuelas privadas.

No fué propósito de los señores Otero y Valdés de la Paz el de estudiar la legislación escolar de Cuba, sino el de referirla; de ahí que se haya atendido en la distribución del contenido no a la demarcación histórica sino a la naturaleza de los textos que la componen, procurando primero, dar las disposiciones vigentes en su totalidad, conjuntamente con sus antecedentes; y, segundo, hacer posible una rápida búsqueda del precepto que interesa, en el momento, al consultor. En su consecuencia, los autores dividen la obra en la siguiente forma: los antecedentes; ley escolar de 18 de Julio de 1909; reglamento General de Instrucción Primaria; ley y reglamento del retiro escolar; y jurisprudencia. Contiene, además, un índice de cada texto legal, clasificado por materias.

El volumen, contenido de más de quinientas páginas, se avalora, en vía de justa consagración, con el juicio que le mereciera al eminente publicista e historiador cubano Dr. Ramiro Guerra. Del Superintedente General de Escuelas Públicas de la República, compañero muy querido y admirado en el DIARIO son estas palabras: "He revisado con la mayor atención la obra "Código Escolar", compuesto por ustedes, y me apresuro a felicitarles calurosamente por la excelente labor que han realizado. Desde hace años se echaba de menos una recopilación bien ordenada y completa de nuestra legislación de instrucción primaria y de todas las disposiciones reglamentarias dictadas por el Ejecutivo, así como de las resoluciones de la Secretaría que han venido a desarrollar los preceptos de aquella y a completarla. No una sino varias veces he hablado y escrito sobre esa necesidad. En la Escuela Normal de Maestros de la Habana, como profesor del Grupo V, intenté dar un curso de legislación escolar comparado y me tropecé con la falta de una buena compilación de la nuestra. Este mismo año académico pensé ofrecer un curso especial sobre la materia en la Escuela de Pedagogía de la Universidad. Mis muchas ocupaciones no me han permitido llevarla a cabo, pero ahora la tarea está simplificada por la obra de ustedes y resulta casi innecesaria.

De la sencilla legislación de la época de Mr. Hanna y de los primeros años de la República, hemos pasado por el enorm ecúmulo de disposiciones vigentes. Creo, con toda sinceridad, que muy contadas personas conocen cabalmente nuestra legislación dispersa en folletos, ejemplares de la Gaceta, circulares y resoluciones, algunas de las cuales nunca habían sido impresas. Ustedes han investigado en todo ese caos y ofrecen un conjunto ordenado, metódico y completísimo de todo lo vigente. Ahora es muy fácil poner término a aquella ignorancia.

Para el legislador, para los funcionarios del departamento, para los maestros y en general para cuantos por una razón o por otra tengan interés en estudiar nuestras leyes y reglamentos de instrucción primaria el Código Escolar de ustedes es de un valor excepcional.

EFEMERIDES

MAYO 31 DE 1790

—Nueva Constitución del Clero—

En la asamblea nacional del pueblo francés, organismo de lucha en los comienzos de la Revolución Francesa, comenzó el día 31 de Mayo de 1790 la discusión de una nueva constitución para el clero, presentada por la comisión eclesiástica de la propia Asamblea Nacional.

Las disposiciones principales que contenía el proyecto, y que fueron aprobadas el 12 de Julio, eran las siguientes:

1a.—Cada departamento constituye una diócesis, y cada diócesis tiene la misma extensión de un departamento.

2a.—Ninguna parroquia, iglesia o ciudadano reconocerá autoridad a un obispo cuya sede esté del otro lado de la frontera; esto sin perjuicio de la comunidad de creencia, que debe mantenerse con respecto al jefe visible de la Iglesia.

3a.—Los cargos eclesiásticos se cubrirán en elecciones y mayoría de votos.

4a.—Tendrá el delegado, antes de tomar posesión, que jurar ante el pueblo y el municipio fidelidad a las leyes, a la monarquía y a la Constitución votada por el pueblo.

5a.—El Obispo podrá rechazar a un designado, pero tendrá que dar motivos, y aún así, el no aceptado tiene recurso ante la autoridad civil.

6a.—Los cargos se considerarán vacantes mientras los elegidos no hayan prestado juramento.

1a.—Se les paga a los sacerdotes sueldo por el Estado y se les asegura el retiro cuando lo necesiten.

Estas eran las principales disposiciones, que provocaron enconadas luchas contra los sacerdotes que no juraron esta nueva constitución del clero, votada por la Asamblea Nacional el 31 de Mayo de 1790.

M.E.C.D. 2016

Arnold Ganó la Carrera de Indianápolis y una Bolsa de $52.150

ESTAN LOS DODGERS OTRA VEZ EN EL PRIMER LUGAR GANANDO AYER 2 JUEGOS

El primer encuentro fué un triunfo fácil, pues Dudley mantuvo a raya a los temibles bateadores de los Phillies, mientras los Robins le daban duro y seguido al lanzador Willoughby

BROOKLYN, mayo 30. AP. Los Petirrojos tuvieron un día de fiesta perfecto al llevarse los dos juegos del doble-header con los Cuáqueros y ascender de un empate con el San Luis en el primer puesto de la Nacional a la posesión completa del mismo, ganando el de la mañana por 11 a 1 y el de la tarde por 11 a 9.

El primero fué empresa fácil ya que Dudley tuvo a raya a los temibles bateadores del Fila, mientras los Dodgers le pegaban a Willoughby muy duro y con frecuencia. El incidente más notable fué una jugada fenómeno cuando Del Bissonete mandó la pelota por encima del muro del right field, declarándosele out por pasar a Herman en el corrido de bases, acreditándosele tan sólo un single por el tremendo batazo.

En el segundo los Robins le quitaron al Fila la ventaja que llevaba en tres ocasiones y se anotaron el juego que fué una batalla a batazo limpio. Bissonette se desquitó de su descuido en el matinal, dando cinco hits en cinco veces sucesivas al plate, siendo uno de ellos de cuatro esquinas. Chuck Klein de los Cuáqueros, disparó un jonrón en cada juego, haciendo subir su total en el año a trece.

Anotación por entradas, hits y errores del primer juego:

Filadelfia	000	000	100	1	9	1
Brooklyn	520	200	20x	11	14	1

SEGUNDO JUEGO

FILADELFIA

	V.	C.	H.	O.	A.	E.
Thompson, 3b.	5	0	1	2	1	1
Sherlock, 1b.	4	2	1	2	0	0
Klein, rf.	4	2	2	1	0	0
Whitney, 3b.	5	0	1	2	1	0
Hurst, cf.	3	2	2	5	0	0
Sigman, lf.	5	1	2	4	0	0
Thevennow, ss.	3	1	1	2	2	0
O-Doul, (1)	0	0	0	0	0	0
Friberg, ss.	0	0	0	0	0	0
Davis, c.	4	1	1	6	0	0
Benge, p.	2	0	0	0	1	0
Smythe, p.	0	0	0	0	0	0
Speece, p.	0	0	0	0	1	0
Mccurdy, (2)	1	0	0	0	0	0
Koupal, p.	0	0	0	0	0	0
Totales	36	9	11	24	6	1

(1) Bateó por Thevenow en el 7o.

(2) Bateó por Speece en el 8o.

BROOKLYN

	V.	C.	H.	O.	A.	E.
Gilbert, 3b.	5	2	2	0	1	0
Frederick, cf.	4	2	2	3	0	0
Herman, rf.	4	1	1	4	0	0
Flowrs 2b.	5	1	1	2	3	0
Bissonette, 1b.	5	3	5	12	0	1
Hendrick, lf.	1	1	1	1	0	0
E. Moore, ss.	3	0	1	2	5	2
López, c.	4	0	0	3	0	0
Phelps, p.	2	0	0	0	3	0
Moss, p.	0	0	0	0	1	0
Thurston (3)	1	1	0	0	0	0
Morrison, p.	1	0	0	0	0	0
Totales	35	11	13	27	13	3

(3) Bateó por Moss en el 5o.

Anotación por entradas

Philadelphia	200 250 000— 9
Brooklyn	002 341 01x—11

Sumario

Empujaron las carreras: Herman 3, Bissonette 3, Frederick 2, E. Moore, Thurston, Glein 2, Whitney, Hurst, Bence. Two base hits. Klein, Frederick, Flowers, Bissonette. Home runs: Klein, Davis, Bissonette, Herman. Sacrifices: Benge, Hendrick, E. Moore. Double Plays: Flowers, E. Moore y Bissonette: E. Moore. Flower y Bissonette. Quedados en bases: Philadelphia, 6; Brooklyn, 9. Bases por bolas: Phelps 2; Morrison, 3; Bence, 5; Speece, 1. Srtuck out: Bence, 2; Speece, 1; Morrinson, 1. Hits: Phelps 6 en 4 1-3 inings; Moss, 3 en 2-3 innings: Morrison, 2 en 4 innings; Bence, 10 en 4 2-3 innings; Smythe, 2 en 1-3 inning. Speece, 0 en 2 innings; Koupal, 1 en 1 inning. Dead ball: Smythe a Hendrick. Pitcher ganador: Morrison. iPtcher perdedor: Smythe. Umpires: Jorda, Donohue y Peirman. Tiempo 2:35.

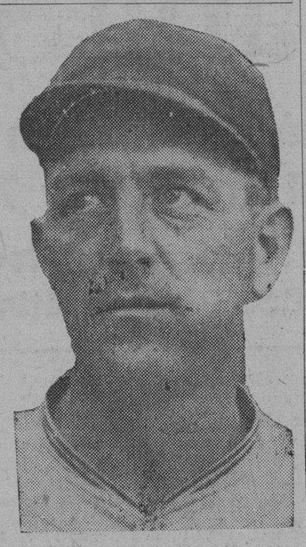

HAROLD "HAL" CARLSON, pitcher estrella de los Cubs de Chicago que murió repentinamente en la madrugada del próximo pasado día 28, en una habitación de su hotel en Chicago. La causa de su muerte fué una hemorragia interna. Carlson fué prácticamente el único pitcher del Chicago que se mostró efectivo en la serie mundial del pasado Octubre.

FONSECA SE FRACTURO UN BRAZO EN EL JUEGO CELEBRADO EL MIERCOLES

CLEVELAND, mayo 30 (A. P.) —Lew Fonseca, campeón al bate de la Americana y primera base de los Indios, se fracturó un brazo el miércoles en el juego con el Chicago al chocar con Al Shires, cuando éste se tiró al plate de resbalón. Así lo anunció hoy el manager del Cleveland Billy Evans, a raíz de una radiografía del brazo.

Fonseca no podrá jugar en seis u ocho semanas y Evans dijo que lo sustituiría Eddie Morgan en primera.

CINCI Y PIRATAS DIVIDIERON LOS HONORES DEL DIA

Los rojos vencieron en el primero 9x1 y los Corsarios en el segundo, 7x6

PITTSBURGH, mayo 30 (A. P.) — Los Piratas y los Rojos dividieron el double header de la fiesta de hoy, ganando el Cincinnati el juego de la mañana por 9 a 1 y el Pittsburgh el vespertino por 7 a 6, en el cual los locales pasaron el gran susto en los dos últimos innings cuando Stripp y Walker dispararon películas cuádruples que produjeron cuatro carreras y pusieron a los forasteros a una del empate. Spencer relevó a Kremer en el noveno con dos outs y la carrera empatadora en base, retirando el lanzador recluta a Heilman y terminando así el inning y el juego.

Red Lucas pitcheó con destreza y cautela en el matinal, siendo su contrario Chagnon que estuvo en el box todo el desafío, pero recibió muy floja ayuda.

Anotación por entradas, hits y errores del primer juego:

		C.	H.	E.
Pitt.	000 010 000—	1	6	3
Cinci	000 040 401—	9	10	3

Baterías: Lucas y Gooch; Chagnon y Hargreaves, Hemsley.

Anotación por entradas, hits y errores del segundo juego:

		C.	H.	E.
Cinci	000 002 022—	6	10	0
Pitt.	213 100 00x—	7	10	2

Baterías: Benton y Sukeforth; Kremer y Hemsley.

El Graf Zeppelin, por su forma de tabaco y por lo maravilloso, nos hace recordar a los Arlequínes de Pierrot, que en tabacos, también son una "maravilla" ¿No le ocurre a Ud. igual?

EN LAS GRANDES LIGAS

RESULTADO DE LOS JUEGOS CELEBRADOS AYER

LIGA NACIONAL

Brooklyn 11; Filadelfia 1 (primero).
Brooklyn 11; Filadelfia 9 (segundo).
Boston 6; New York 5 (primero).
Boston 6; New York 5 (segundo).
Cincinnati 9; Pittsburgh 1 (primero).
Pittsburgh 7; Cincinnati 6 (segundo).
Chicago 2; San Luis 0 (primero).
Chicago 9; San Luis 8 (segundo).

LIGA AMERICANA

New York 6; Boston 5 (primero).
New York 7; Boston 3 (segundo).
Filaelfia 7; Washington 6 (primero).
Filadelfia 15; Washington 11 (2o)
Detroit 5; Cleveland 2 (primero).
Detroit 9; Cleveland 6 (segundo).
Chicago 7; San Luis 4 (primero).
San Luis 4; Chicago 3 (segundo).

ESTADO DE LOS CLUBS

	Bro.	S.L.	Pitt.	Cgo.	Bos.	N.Y.	Cin.	Fila.	Gan.	Ave.
Bro.	—	4	3	0	5	6	2	5	25	641
S.L.	0	—	1	8	4	2	6	2	23	590
Pitt.	1	5	—	4	1	1	8	0	20	541
Cgo.	3	6	4	—	1	1	4	3	22	537
Bos.	4	0	2	1	—	6	1	3	17	486
N.Y.	2	0	3	3	2	—	1	6	17	447
Cin.	0	1	3	3	3	2	—	3	15	395
Fila.	4	0	1	0	2	3	1	—	11	333
Pdos	14	16	17	19	18	21	23	22	150	

	Was	Fila	N.Y.	Cle.	Det.	S.L.	Cgo	Bos	Gan	Ave.
Was.	—	7	5	1	2	1	3	8	27	675
Fila.	4	—	5	3	4	3	1	6	26	553
N.Y.	2	4	—	1	3	1	3	7	21	553
Clev.	1	1	1	—	5	4	7	3	22	50
Det.	1	0	1	7	—	6	2	1	18	439
S.L.	2	1	0	3	5	—	4	1	16	410
Cgo.	2	0	1	2	4	5	—	1	15	405
Bos.	1	1	4	1	0	3	2	—	12	308
Pdos	13	14	17	18	23	23	22	27	157	

JUEGOS ANUNCIADOS PARA HOY

LIGA NACIONAL

New York en Boston.
Filadelfia en Brooklyn.
Cincinnati en Pittsburgh.
San Luis en Chicago.

LIGA AMERICANA

Chicago en San Luis.
Detroit en Cleveland.
Washington en Filadelfia.
Boston en New York.

EL DIA DE ROGERS HORNSBY EN CHICAGO

El mejor jugador de base ball en 1929 que hoy recibirá una medalla de bronce y un bono de mil dollars de manos del Presidente de los Chicagos Cubs

(Por D. WALTERS)

NEW YORK, mayo 31. (Servicio Especial).—El jugador de más valor en 1929 fué Rogers Hornsby, de los Chicago Cubs, quien recibió tal distinción, mediante la votación establecida desde 1924, cuando Dazzy Vance, de los Dodgers de Brooklyn recibió una medalla de oro y 74 votos fuera de ochenta votantes.

En 1925 se ganó esta distinción en la Liga Nacional el mismo Rogers Hornsby. En 1926, fué Bob O'Farrell, del club de St. Louis; en 1927, la ganó Paul Waner, de los Piratas.

Este honor se adjudica al mejor jugador de la Liga Nacional durante la temporada, y el jurado consiste de un cronista de base ball de cada ciudad donde existe una novena de la Liga Nacional. Los votos se envían en sobre sellado al Presidente de la Liga y es éste quien cuenta los votos. La Liga regala un bono de mil pesos y los cronistas una medalla de bronce al jugador favorecido.

El año pasado le tocó este honor por segunda vez a Rogers Honrsby, y el día 31 de este mes ha sido fijado como el "Día de Rogers Honrsby", en Chicago. Antes de comenzar el desafío entre los Cardenales de St. Louis, y los Cubs de Chicago, Rogers Hornsby se detendrá en el "home plate", del parque de los Cubs, y allí el Presidente de la Liga Nacional, John A. Heydler, y e Presidente de los Cubs, William Veeck prenderán la codiciada medalla en el pecho de Honrsby y le entregarán un cheque por mil pesos.

James Crusinberry, Presidente de la Asociación de Cronistas de Base Ball, bajo cuyos auspicios se celebra la votación, hará el discurso de presentación. Será ésta la primera vez que un jugador de Chicago tiene esta honra, y por ello el día de hoy será día feriado para la afición de la Sultana del Lago Michigan.

En la votación, Honrsby recibió 60 votos; O'Doul, recibió 54 y Terry, 48. Honrsby desde hace tiempo ha sido reconocido como uno de los mejores jugadores de la Liga Nacional. Dazzy Vance Hornsby, O'Doul y Terry son tal vez los mejores jugadores de la Liga.

HONRSBY ES VETERANO

Hace 16 años que Rogers Hornsby comenzó a jugar con la Liga Nacional. En ese tiempo el promedio de Hornsby como bateador, no ha sido igualado ni aún por el famoso Ty Cobb. Entre 1921 y 1925, el promedio de Honrsby fué de .402. Este promedio no ha sido todavía igualado en la historia del base ball. Es posible que pasen muchos años antes que se presente otro jugador que lo iguale. Cobb fué el único que se aproximó a esta marca, haciendo un promedio de .400 durante cinco años consecutivos. Como se ve el promedio de Honrsby durante un ciclo ha sido superior al del gran Ty Cobb.

Anson, Brouthers, Burkett, Keeler, Delehant, Lajoie, Heilman, Sisler y Babe Ruth, todos ellos grandes bateadores no han llegado ni siquiera a igualar el record de Ty Cobb, y muchísimo menos el de Rogers Honrsby, justamente llamado el "Rajah del Base Ball".

Cuando en 1925 Honrsby bateó un promedio de .403 se creía que había llegado al pináculo de su fortaleza y que comenzaría entonces a declinar. En 1926 cuando Honrsby solo bateó un promedio de .317 los profetas aseguraban que ya había comenzado el descenso de este formidable jugador. Al año siguiente, Honrsby sorprendió a los profetas con un promedio de .361 y en 1928 con un promedio de .387 se ganó el campeonato de la Liga por séptima vez.

ENFERMO POR OCHO MESES

El año pasado, su décimo-sexto en la Liga bateó .380 y gracias a su celebrado trabajo en el infield, fué el Chicago Cubs champion de la Liga al final de la temporada y disputó a los Atletics el campeonato final de la temporada. Solamente una vez en los últimos diez años ha sido el promedio de Honrsby menor de .360. Eso fue en 1926 y fué en ese mismo año que Honrsby llevó a los Cardenales al Campeonato que entre paréntesis, ha sido el primer campeonato ganado por los Cardenales.

Con este cartel sostenido por toda una década, Rogers Hornsby fácilmente es uno de los grandes jugadores en la historia del juego. Porque no es solamente su promedio al bate lo que eleva a Honrsby sino su admirable trabajo de defensa en la segunda base. En esta posición no se cree que haya quien iguale al Rajah. Desde los juegos del campeonato del año pasado Hornsby ha venido sufriendo de un pie enfermo. Con ese pie enfermo jugó el Rajah sin que nadie se diera cuenta en esa serie admirable, que estaba enfermo.

Gran parte de esta temporada el Rajah ha estado imposibilitado para jugar. Y como la afición sabe que el pobre Rajah es hoy un inválido, la ceremonia de hoy tiene doble significado. Porque son muchos los que temen que este excelente jugador no podrá volver a ocupar el puesto que tan gloriosamente ha ocupado por 16 años.

CORRESPONSAL.

Nota de la Redacción: — No será posible celebrar en el día de hoy el "Hornsby Day" en Chicago antes de celebrarse el juego entre los Cubs y Cardenales, según nos cablegrafía nuestro Corresponsal, por haberse fracturado el tobillo izquierdo en el juego de ayer Rogers Hornsby de acuerdo con lo que publicamos en otro cable donde aparece la información de este caso lamentable.

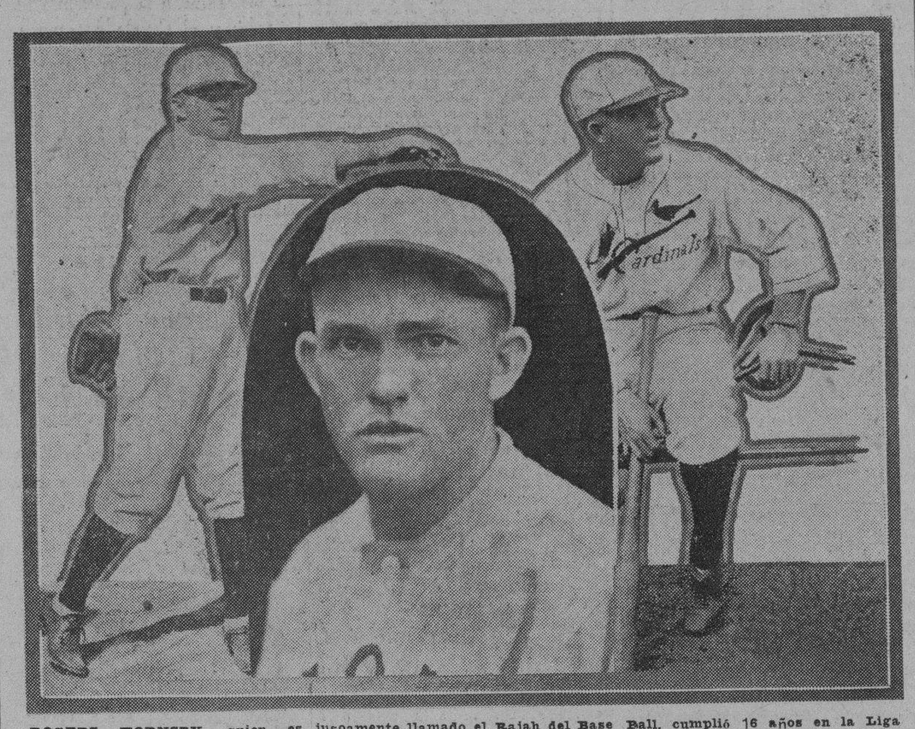

ROGERS HORNSBY, quien es jusoamente llamado el Rajah del Base Ball, cumplió 16 años en la Liga Nacional la temporada pasada, en la que fué seleccionado por un jurado de peritos, como el mejor jugador de la Liga Nacional ese año. Hoy le será impuesta una medalla y se le regalará un bono de mil dolares antes de comenzar el juego entre Cubs y Cardenales en Chicago.

VENCIO GUS MOORE EN LA JUSTA DE 10 MILLAS

NORWICH, Conn., mayo 30 (A. P.) Guss Moore, con los colores de los Triers de New York-Brooklyn ganó fácilmente esta tarde el campeonato nacional de la A. A. U. a diez millas.

Moore ha sido campeón nacional a campo traviesa durante dos años.

ANTE 170,000 FANATICOS DEL VOLANTE UN JOVEN DE CHICAGO CON 23 AÑOS DE EDAD Y MUCHA SANGRE FRIA GANO LA GRAN CARRERA

Solamente catorce de los 38 carros que comenzaron la justa de velocidad pudieron terminarla.—Ocurrieron muchos y desgraciados accidentes en la pista de ladrillo en el clásico "derby" de Indianápolis.

INDIANAPOLIS, Mayo 30. AP.—Un muchacho que acaba de cumplir 23 años, con audacia y determinación retratadas en sus facciones juveniles, ganó hoy la carrera de automóviles de 500 millas en la pista de velocidad de Indianapolis, que le valió una bolsa de $52.150.

Con un público cuyo número batió todos los records, pues ascendió a 170,000, Billy Arnold, de Chicago, el victorioso joven, llevando siempre la delantera con excepción de las dos primeras vueltas y no haciendo más que una parada, ganó la carrera por diez millas en 4.58.39.72, con un promedio de 100488 millas por hora.

William Shorty Cantlon, de Detroit, llegó segundoa tres vueltas del veloz jovencito de Chicago; Loul Schneider, de Indianapolis, fué tercero, y otro Louie. Louie Meyer, de South Gate, Cal., ganador de la carrera en 1928, cuarto; y quinto Wild Bill Cummins, de Indianapolis.

Catorce de los treinta y ocho que partieron pudieron sobrevivir y terminar una carrera en la que hubo una serie de accidentes, percances y contratiempos sin precedente en su historia, uno de los cuales causó la muerte de un contendiente, Paul Marshall, de Detroit, que iba de mecánico de su hermano Cy Marshall, de Indianapolis. El accidente fué uno de los varios que ocurrieron en el peligrosísimo y traicionero recodo norte del óvalo enladrillado de dos millas y media, donde recibieron lesiones otros dos corredores, además de eliminar diecisiete carros de la justa.

Marshall halló la muerte cuando su máquina yendo a cien millas por hora, chocó contra un muro de retención en la curva elevada de la pista.

Los otros dos contendientes sufrieron heridas en un emocionante percance en el que se destrozaron seis carros en ese mismo recodo. Se trata de Deacon Litz, de Dubois, Pa., y de Aaron T. Vance, de ésta, mecánico de Chester T. Gardner, de Pittsburgh.

Arnold ganó 20,000 pesos como primer premio y unos 17.000 pesos en premios por vueltas, recibiendo cien pesos por cada una de ellas en que iba a la cabeza de sus rivales. Además se apropió de otros premios ofrecidos por fabricantes de accesorios, totalizando como se ha dicho 52,150 pesos.

Al cubrirse las primeras cincuenta millas, Arnold se había posesionado de la delantera con Cantlon, Schneider y Louie Meyer, persiguiéndolo y figurando como las mejores probabilidades. Este terceto continuó su persecución hasta el final.

La carrera fué desastrosa para las dos inscripciones extranjeras, así como para De Paolo, uno de los favoritos. Aquéllas eran de carros italianos, uno de 16 cilindros, que se rindió antes de las 20 millas debido a ignición defectuosa. El otro de 8 recibió órdenes de retirarse de la pista, una vez que diez máquinas habían pasado la meta y a él le faltaban todavía muchas vueltas para llegar a ella.

De Paolo, el ganador en 1925, se vió forzado a abandonar la carrera por un choque en que otros cinco carros quedaron destrozados. Roberts, su corredor de relevo, acababa de tomar el volante cuando ocurrió el accidente. De no haber tenido lugar éste, es seguro que Arnold hubiese batido el record de la pista para esta carrera; pero el percance fué tan desastroso en sus efectos mecánicos, que los directores de la justa ordenaron a las demás máquinas que marcharan a cinco millas por hora durante cuatro minutos para poder hacer desaparecer los restos que el accidente esparció por la pista.

He aquí los nombres de los diez primeros corredores en el orden que llegaron, el tiempo invertido y el promedio de velocidad por hora:

	NOMBRE	Tiempo	Promedio por hora
1	Bill Arnold, Chicago	4:58:39.72	100.448
2	W. Cantlon, Detroit	5:05:57.18	98.054
3	Louis Schneider, Indianapolis	5:05:30.65	97.241
4	Louie Meyer, Southgate, Cal.	5:14:57.07	95.253
5	Wm. Cummins, Indianapolis	5:20:35.11	93.579
6	David Evans, Evansville, Ind.	5:24:04.10	92.571
7	Phil Shafer, Des Moines, Ia.	5:29:57.37	90.921
8	Russell Snowberger, Philadelphia	5:36:26.96	89.166
9	Leslie Allen, Chicago	5:49:51.51	85.749
10	L. L. Corum, Indianapolis	5:51:32.09	85.340

A los otros cuatro contendientes se les ordenó salir de la pista después de la llegada de L. L. Corum.

ESTA NOCHE EN LA ARENA POLAR SE BATEN A DIEZ ROUNDS EN LA PELEA ESTELAR EL TERRIBLE COCINERO Y RICARDO ALIS

El campeón del peso mediano de España da al cubano una ventaja de seis libras, tal es la confianza de vencerlo que tiene Alís.—Lucio Morejón aparecerá en el semifinal frente a Bill Scott, también peleará el Conguito Camagüeyano. Un gran programa de la Ca. Cubana

¡Ya está el café!

Martín Pérez (el Terrible Cocinero) frente al campeón peso mediano de España, Ricardo Alís, esta noche en el ring de la Arena Polar. Un estar bout que será recordado por todos los fanáticos que lo presencien con sin igual regocijo. Los dos se encuentran perfectamente entrenados para realizar una labor de relieves extraordinarios. Han dispuesto del tiempo suficiente para mostrarse hoy en la mejor forma, por lo que nada tendrá que alegar el que pierda, y solamente declarar que ha vencido el mejor de los dos.

El Cocinero ha rebajado su peso, subirá al cuadrilátero con seis libras menos de su peso regular que es de 166. Ricardo Alís lo hará con sus naturales 155 libras. Cinco libras de handicap en boxeadores de esta división no implican gran cosa en el resultado del match, pues si el que tiene menos peso tiene más punch y habilidad, es el llamado a llevarse el gato al agua.

Coraje no le falta al catalán, ya lo hemos visto pelear, no es de los que se encogen frente a un contrario de más libras. Se acuerda de la barretina, de las munyetas y de las aguas del histórico Llobregat que tinto vino ha producido, y ¡arriba con los almogábares y la sangre catalana! Y que sabe cubrirse aprovechando todas las oportunidades para soltar las tortas, también lo hemos visto con buen éxito hacerlo.

Las apuestas están parejas. Hasta ahora no se ofrecen logros por ninguno de los dos. Si el Cocinero es un hombre prehistórico soltando papas, también se cuida poco en los instantes de soltarlas, y en uno de esos descuidos le descubre el noy las quijadas y ¡paf! a rodar por la lona el hijo de las Canteras de Piñón, adios de los cujes y de los guisos que tan famoso lo hicieron en tiempos que ya pasaron. Por algo dice el refrán que no van lejos los de alante si los de atrás dan buena cureña.

No hay que decir que la gran atracción del programa confeccionado por el match-maker don Luis Parga y Zumalacárreguí, se concentra en la pelea estelar entre el Terrible Cocinero y el fiero catalán, que además de su ferocidad ostenta nada menos que el campeonato del peso medio de España. Ricardo Alís va dispuesto a dejar bien plantado esta noche en el encerado de la Arena Polar el pabellón rojo y gualda, glorioso a través de los siglos que han pasado y de los que están por venir.

Otro combate de grandes dimensiones se espera que resulte el semifinal entre Lucio Morejón, el formidable ahijado de Oscar Martín, y Bill Scott, campeón junior light heavieweight de las Bahamas, aunque nacido en Matanzas y bautizado en las mismas alturas de Monserrat. Esta pelea tiene también una atracción grande, y de ella depende que el cartel de «Pallo», como le dicen familiares y amigos a Lucio Morejón, suba o baje, ya que las fuerzas aparecen bien parejas.

El Conguito camagüeyano vuelve por la picada, esta vez con Benny Leonard, un Benny apócrifo, pero que resulta un fortísimo oponente para el paisano del Comandante Enrique Recio, Representante por la región heroica y controlador máximo de su política activa. El comandante Recio se apuesta un tinajón contra el Capitolio a las manos del Conguito... Todo el programa es excelente, nada deja que desear, rigiendo los precios populares de siempre. En las oficinas de la Compañía Cubana de Espectáculos, Manzana de Gómez 251, se encuentran las entradas a la venta desde las diez de la mañana de hoy, y por la tarde hasta el momento de comenzar el primer match, en las taquillas de la Arena Polar.

PROGRAMA COMPLETO

Primera pelea a 4 rounds

José P. Hernández de Pinar del Río 118 libras vs. Young Uzcudum de España 118 libras.

Segunda pelea a 6 rounds

Silvio Guerra de Calbarién 135 libras vs. Adalberto Delgado de Marianao 135 libras.

Tercera pelea a 6 rounds

Conrado Conde (Conguito de Camagiey) 112 libras vs Mario Jardines 112 libras de la Habana.

Cuarta pelea a 6 rounds

Young Souval de Camagüey 126 libras vs. Jimmy Flyn de la Habana 126 libras.

Semi-final a 8 rounds

Lucio Morejón de Unión de Reyes 161 libras vs. Billy Scott de Santa Clara con 157 libras.

Pelea Oficial a 10 rounds

Ricardo Alís Campeón de España 156 libras vs. Martín Pérez de Pinar del Río 160 libras.

Lugar: Arena Polar.
Hora: 9. p. m.
Promotor Cía Cubana de Espectáculos S. A.
Matchmaker: Luis F. Parga.
Referee: Jess Losada y A. González.
Time Keeper: F. Valmaña.
Anunciador Pepe Americano.

El vencedor del semi-final peleará contra el vencedor del star bout próximamente en la Arena Polar.

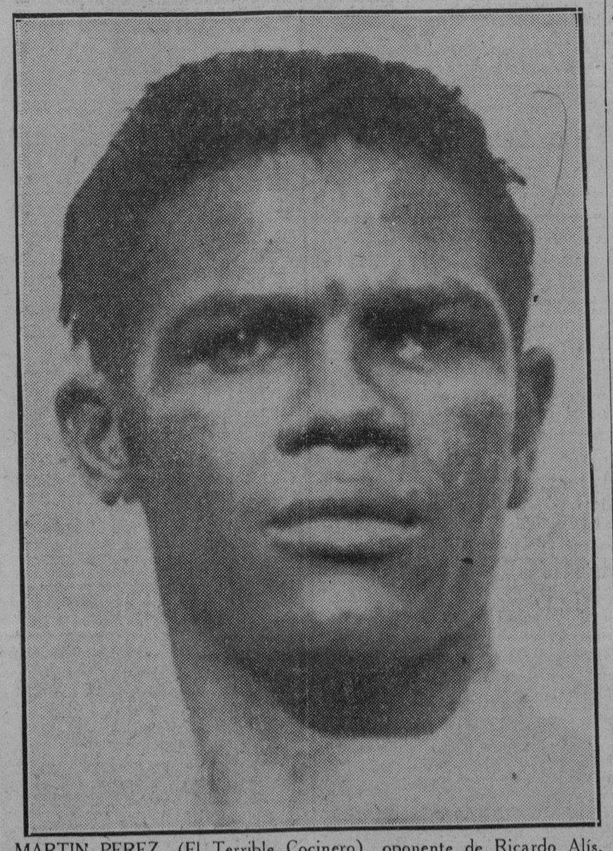

MARTIN PEREZ, (El Terrible Cocinero), oponente de Ricardo Alís, campeón del peso mediano de España, en el magnífico star bout de esta noche en la Arena Polar.

MURIO UN PROMOTOR DE BOXEO: J. DOUGHERTY

NUEVA YORK, mayo 30 (A. P.)—Three Fingered (Tres Dedos) Jack Dougherty, uno de los managers de boxeo más pintorescos y célebres en épocas pasadas, falleció hoy de repente de una afección cardíaca en sus apartamentos de esta ciudad, a los 66 años.

Ecuatorial de lana "Priestleys", London, Verano 1930. Almacén de Paños SOBRINOS DE NAZABAL, Muralla 70.

A UN JUEGO DEL PRIMER LUGAR ESTAN LOS "BOYS" DE MACK: GANARON DOS

Los Senadores perdieron los dos juegos, el primero por siete a seis después de una titánica lucha que se extendió hasta el décimo tercer inning.—El 2do. juego fué una orgía de batazos

FILADELFIA, mayo 30 (A. P.) —Con Al Simmons y su eficiente bate a la cabeza, los Atléticos vencieron a los Senadores en ambos juegos del double header de hoy, reduciendo su ventaja en el primer lugar de la liga a un juego, al ganarles el primero en la mañana por 7 a 6 después de 13 innings de lucha y el segundo que fué una orgía de batazos por 15 a 11.

Simmons largó un cuadrilateral con dos outs y dos en bases en el noveno del inicial, quitando así la delantera de 6 a 3, que llevaban los Senadores y anotó la carrera ganadora al doblar y entrar en casa por un single de McNair en el 13o. inning.

En el último desafío Simmons, que se lastimó una rodilla en el anterior, fué al plate como bateador de emergencia y le pegó a Braxton su noveno jonrón de la temporada con las bases llenas en el quinto, dando este batazo la ventaja a los campeones durante el resto del juego.

Jimmy Foxx celebró la fiesta nacional con tres sinches, dos dobles y un triple en la mañana y dos dobles por la tarde. Cochrane, Miller, Bishop y Goose Goslin también añadieron un jonrón por barba a su hoja de servicios con el bate en las dos contiendas.

PRIMER JUEGO

WASHINGTON

	V.	C.	H.	O.	A.	E.
Loepp, cf.	4	0	1	1	0	0
West, cf.	1	0	0	4	0	0
Rice, rf.	6	0	1	4	0	0
Goslin, lf.	6	0	0	3	0	0
Judge, 1b.	5	1	0	13	0	0
Meyer, 2b.	6	1	1	3	0	0
Cronin, ss.	5	2	1	1	6	0
Bluege, 3b.	5	1	2	2	3	0
Ruel, c.	4	1	2	7	1	1
Liska, p.	4	0	1	0	3	0
Marberry, p.	1	0	0	0	0	0
Totales	47	6	9	38	13	1

Nota. Sólo aparecen 38 outs porque la carrera decisiva se hizo con dos outs.

FILADELFIA

	V.	C.	H.	O.	A.	E.
Bishop, 2b.	4	1	0	2	3	0
Haas, cf.	5	0	0	8	0	0
Cochrane, c.	3	1	1	6	0	1
Perkins, c.	0	0	0	1	0	0
Williams (1)	0	1	0	0	0	0
Quinn, p.	2	0	0	0	3	0
Simmons, lf.	7	3	3	3	0	0
Foxx, 1b.	7	0	6	12	1	0
Miller, rf.	3	0	0	4	0	0
Dykes, 3b.	6	0	0	0	2	0
Boley, ss.	2	0	0	1	1	1
McNair, ss.	3	0	2	1	1	0
Cramer, (2)	1	0	0	0	0	0
Grove, p.	2	0	0	0	2	0
Harris, (3)	1	1	1	0	0	0
Schang, c.	2	0	0	1	0	0
Totales	48	7	13	39	13	2

(1) Bateó por Perkins en el 9o
(2) Bateó por Boley en el 8o.
(3) Bateó por Grove en el 9o.

Washington	010 004 010 000 0—6
Filadelfia	201 000 003 000 1—7

Empujaron las carreras: Ruel 3 Bluege; Liska, Foxx 2; Cochrane: Simmons 3; McNair.

Two base hits: Foxx 2; Simmons

Three base hits: Foxx: Ruel.

Home runs: Cochrane; Simmons

Bases robadas: Cronin.

Sacrifices: Haas 2; Grove.

Double plays: Foxx y McNair.

Quedados en bases: Washington 6 Athletics 17.

Bases por bolas: Liska 7; Marberry 3; Grove 4.

Struck out: Liska 3; Marberry 3; Grove 6; Quinn 1.

Hits: Liska 7 en 8 2|3 innings; Marberry 6 en 4 innings Grove 9 en 9 innings; Quin 0 en 4 innings.

Dead ball: Liska a Miller.

Pitcher gaador: Quinn.

Pitcher perdador, Marberry.

Umpires: Dinneen y Nallin.

Tiempo. 3 horas.

Anotación por entradas, hits y errores del segundo juego:

		C.	H.	E.
Wash.	131 203 001—	11	18	1
Fila	211 523 10x—	15	9	0

Baterías: Haddley y Ruel; Earnshaw y Schang.

GANO EL CHICAGO EL PRIMERO PERO PERDIO LUEGO 3X4

A Rip Collins le batearon mucho y muy duro y sin embargo pudo ganar su juego

SAN LUIS, mayo 30 (A. P.) — A pesar de haber recibido once hits, incluso dos jonrones y dos dobles, Rip Collins, el veterano pitcher del San Luis, los esparció tan habilidosamente que pudo ganarle el segundo juego del double header a los Medias Blancas por 4 a 3, después de haber perdido los Carmelitas el matinal en el décimo inning por 7 a 4.

Tres double plays aniquilaron a los Medias Blancas en el de la tarde, ayudados por los ocho ponchados que sacó Collins. Shires le bateó un cuadrangular en el segundo y Jolley otro en el octavo.

Holdhouser, el cuarto lanzador que empleó el San Luis en el primer desafío tuvo que cargar con la derrota al disparar la artillería del Chicago tres hits, junto con una base por bolas y un dead ball, que hicieron anotar tres carreras.

Anotación por entradas, hits y errores del primer juego:

		C.	H.	E.
Chicago	010 030 000 3—	7	11	1
S. Luis	200 000 011 0—	4	13	3

Baterías: Thomas, McKain y Berg; Gray, Coffman. Blacholder, Holshouser y Ferrell.

Anotación por entradas, hits y errores del segundo juego:

		C.	H.	E.
Chicago	010 010 010—	3	11	6
S. Luis	000 002 20x—	4	9	1

Baterías: Lyons y Riddle; Manion y Collins.

En el Campo de Entrenamiento de Schmeling

ENDICOTT, mayo 30. (A. P.) — Max Schmeling, desempeñó un papel importante en los servicios celebrados con ocasión del Día de Conmemoración en el monumento erigido a 147 obreros de Endicott que murrieron peleando por su patria en la Gran Guerra. Schmeling depositó una ofrenda floral al pie del mismo.

Antes de su faena cotidiana el pugilista teutón recibió la visita del barón Karl von Warthousen y un grupo de amigos en el aeropuerto municipal, hasta donde habían volado en un Junkers desde Roosevelt Field en Nueva York.

El barón fué uno de los mil quinientos espectadores que vieron a Schmeling zarandear de lo lindo a sus boxeadores de práctica durante los ejercicios de la tarde. A Lou Barba le dió una paliza de las de órdago durante dos rounds, y perdonando la vida a George Nelson con quien jugó afiojando en otros dos, vapuleó de tal modo y tan duró le pegó a Larry Bello, peso máximo de Brooklyn, que éste se tuvo que retirar con dos dientes menos que Max le hizo saltar en el segundo round que con él boxeó.

M.E.C.D. 2016

GANARON DOS JUEGOS LOS OSEZNOS

NOTAS DE LOS COURTS

Leopoldo Ochoa fué derrotado en tres sets por Burnham Carter, no obstante haber jugado en su mejor forma.—Guido Conill levantó un partido que tenía perdido, eliminando a su compañero de club Fernández Ordóñez.—El terrible detallista, Jenaro Suárez, dispuso del pulgarcito Jorge Fernández

Por "SALVATOR"

Con una breve interrupción de Madame la Lluvia, se desenvolvieron ayer en los courts del Ferroviario los cuarto finales del Campeonato de Novicios, habiéndose decidido tres partidos cuando el cronista se retiró, al empezar a envolver las sombras de la noche el club, encontrándose aun jugando Garcerán del Universidad contra Martin Torres, el simpático gordito de los Pulgarcitos.

Burnham Carter, el diplomático y Guido Conill, el aun imberbe tennista de los Marqueses, sobrevivian el proceso se eliminación, y el "detallista" Genaro Suárez, boina en ristre, también habia dispuesto de su adversario como para demostrar que lo mismo comete un "tennicidio" que destripa un aparato telefónico.

De los encuentros señalados parecia ocupar lugar preferente el que debian celebrar Carter, y Leopoldo Ochoa, conocido familiarmente por "Lechuga". El Universitario ha adelantado mucho del pasado año a este, sus strokes tienen velocidad, saca duro y bien colocado, y su ligereza de piernas le permite cubrir un gran espacio de terreno. Esas cualidades le habian servido para levantar un partido contra Hortsman cuando el score marcaba en su contra dos sets por ninguno.

«SIN SOL»

Sin embargo, sus probabilidades de éxito dependian en gran parte de lograr el agotamiento de su adversario, y los rayos solares figuraban como unos auxiliares sin cuyos servicios valiosos no podia prescindir. El Sol habia agotado a Carter una vez anteriormente, la tarde en que tenia al borde de la derrota nada menos que a Arturito Randin; y Lechuga soñaba con que el fiero "Indio" se encargara de restarle el almidón al Lugarteniente del Embajador señor Guggenheim.

El dia de ayer se presentó nublado, y con esta circunstancia desfavorable en su contra, es posoble que, si de su voluntad hubiese dependido, Ochoa no hubiera penetrado en el court. Pero "Lechuga" conocia a Casellas, el inexorable Inspector del Uno y Medio por ciento que funge como referee, y ni siquiera se atrevió a sugerir la conveniencia de esperar una tarde en que el Sol se presentase visible.

Dió comienzo el combate y Ochoa rápidamente se colocó 4x2 en juegos, peloteando con entereza y sin demostrar el menor temor al superior calibre de su más experimentado adversario. Pero ese fué el único instante en que Lechuga pudo aventajar al diplomático, pues desde entonces fué desbordándose Carter para empatar a cuatro iguales, ganar el primer set 6x4; el segundo 6x3, y despues, en un furioso final, el último y decisivo 6x0.

JUGO BIEN

Lo más gracioso del caso es que el Caribe no amainó ni un instante ni disminuyó su velocidad de juego, y si es posible, no obstante quedarse en blanco, jugó el último set mejor que ninguno de los anteriores.

La realidad es que Mr. Carter juega mucho de aire, devuelve con demasiada malicia y tiene experiencia excesiva como tennista para poder perder, si el agotamiento no interviene, en un match contra adversarios de la talla conque puede tropezarse en un Campeonato local para Novicios.

"Lechuga" hizo lo que pudo y tiró todo lo que sabe, pero se quedó corto, y al retirarle su ayuda el Sol, su suerte quedó sellada.

OTRO EXITO

Guido Conill, el otro vedadista triunfante, mostró mucha madera en su encuentro con Ernesto Fernández Ordoñez, perdiendo sin chistar los dos primeros sets 6x3 6x3, e iniciando la reacción cuando su contrario, creyendo que tenia la victoria al alcance de su mano, empezó a aflojar su velocidad de juego, tratando de asegurar los tantos en vez de ganarlos de raiz como hasta ese momento venia haciendo.

Ese apocamiento de Fernández Ordoñez unido a q. el joven Guido es de una contextura física muy vigorosa y cuenta con una sangre fria admirable, hizo que tras la interrupción por lluvia, cambiara la marea, pasando Conill a la ofensiva y Fernández Ordoñez a una muy débil defensiva. El tercer set fué para Conill 6x3; el cuarto, en que Ordoñez hizo su postrer esfuerzo, también fué para Conill 6x4, y en el quinto cayó el telón, recibiendo Fernández Ordoñez un "love-set" sin oponer resistencia, botando materialmente los tantos, por falta de espíritu de devolverlos.

Jorge Fernández, del Ferroviario, perdió once juegos consecutivos contra el detallista Genaro Suárez, que competia enardecido por la banderilla de fuego de los "traga-níqueles". Muy errático por regla general, el Pulgarcito, lo estaba ayer más que de costumbre y como consecuencia de ello el Caribe no tuvo que hacer nada de particular para ganarle los dos primeros sets 6x0 6x1. Pero en el tercer set cambiaron las cosas de aspecto, y, Fernández inició una ofensiva que rápidamente lo condujo a un triunfo por 6x1, que alarmó mucho al coach universitario Carreritas, que no conforme con pronosticar los ganadores de los field days, se ha metido ahora a la vejez a director espiritual y moral de los tennistas Caribes.

NOTICIAS ALENTADORAS

Afortunadamente, durante el descanso reglamentario, Genaro Suárez fué reconfortado con la noticia de que "Pepín estaba de acuerdo con la campaña contra el teléfono, y que el comercio de Neptuno, San Miguel y San Rafael iría en masa a retirar el hoy maltrecho aparato, que en Cuba ha tomado desde hace mucho tiempo el lugar de las flechas de Cupido.

Fernández opuso alguna resistencia, pero el "detallista" no admitía que se le impidiera hacer uso de sus derechos individuales, y se anotó el cuarto set 6x3, y consiguientemente el match.

Confieso que, sin teléfonos a mi disposición, no puedo adivinar si Garcerán venció a Torres, teniendo como tenia cuando lo dejé, dos sets por uno, pero siempre que esto haya sucedido o que el encuentro haya terminado, se efectuarán hoy los semi-finales de singles en el Ferroviario dando comienzo a las tres, Carter vs. Garcerán o Torres; y Conills vs. Suárez.

BLENO BLENOL
ALIVIA EN 24 HORAS
Antiséptico de las Vías Urinarias

FRANK HIGGINS JUGARA CON LOS "ATLETICOS"

AUSTIN DE TEJAS, mayo 29, (AP.) Frank "Pinky" Higgins, capitán del team de base ball de la Universidad de Tejas y según se dice, una de las mejores segunda base universitarias que se han visto en Tejas, anunció hoy que presentaría a los Atléticos dentro de dos semanas, sin prestarse a revelar los términos de su contrato. Su promedio al bate con su el campo de .968.

ROOT DIO UNA LECHADA A LOS CARDENALES Y LUEGO GANO EL SEGUNDO OSBORNE

En el segundo encuentro los Oseznos se aprovecharon de una tirada wild de Frankie Frisch, para hacer la carrera de la victoria.—Ocho pitchers desfilaron en el match de por la tarde

CHICAGO, mayo 30. (AP) Luchando bajo la tensión nerviosa producida por las bajas que la muerte y diversas lesiones han causado en sus filas, los Oseznos rechazaron hoy los ataques de los Cardenales en ambos juegos del double header de hoy, triunfando después de diez innings por 9 a 8 en el de la tarde y habiendo Chealey Root dado una lechada a los Pájaros Rojos y vencido por 2 a 0 en el matinal.

Root no se dejó dar más que cinco hits siendo su victoria de las decisivas aunque a costa de Rogers Hornsby quien se fracturó el tobillo izquierdo.

En el de la tarde el Chicago se aprovechó de una mala tirada por Frankie Frisch en el décimo inning que les permitió anotar la carrera ganadora, cuando los Cardenales tenían un double-play en ciernes, pero aquél la echó a perder al tirar muy abierto.

Pat Malone fué a la lomita por los Campeones de la liga, pero no tuvo el menor control y lo sucedieron en el orden en que se menciona, Teachout, Nelson y Osborne, quien fué acreditado con el triunfo. El San Luis también empleó cuatro serpentineros, a saber: Hallahan, Lindsey, Bell y Johnson.

Anotación por entradas, hits y errores del primer juego:

		C	H	E
San Luis	000 000 000	0	5	0
Chicago	011 00 00x	2	8	0

Baterías: Johnson y J. Wilson; Root y Hartnett.
Poner el score:

SEGUNDO JUEGO

ST. LOUIS

	V.	C.	H.	O.	A.	E.
Douthit, cf.	5	1	1	0	0	0
Adams, 3b. ss.	6	1	4	1	3	2
Frisch, 2b.	6	1	3	2	4	0
Bottomley, 1b.	5	2	2	11	0	0
Hafey, lf.	3	1	1	3	0	0
Orsatti, rf.	4	1	1	1	0	0
J. Wilson, c.	4	0	1	6	2	0
Farrell, ss.	3	1	1	2	2	0
Hallahan, p.	2	0	0	0	0	0
Lindsey, p.	1	0	0	0	1	0
Bell, p.	0	0	0	0	0	0
Fisher, (1)	0	0	0	0	0	0
Peel, (2)	1	0	1	0	0	0
Blades, (3)	0	0	0	0	0	0
High, 3b.	0	0	0	2	0	0
Watkins, rf. (4)	1	0	0	0	0	0
Johnson, p.	0	0	0	0	1	0
Mancuso, (5)	1	0	0	0	0	0
Totales	42	8	15	28	13	2

(1) Bateó por Farrel en el 7o.
(2) Bateó por Fisher en el 7o.
(3) Bateó por Lindsey en el 7o.
(4) Bateó por Orsatti en el 9o.
(5) Bateó por Bell en el 9o.
Nota: Solo aparecen 28 outs porque la carrera decisiva se hizo con un out

CHICAGO

	V.	C.	H.	O.	A.	E.
Blair, 2b.	5	1	3	2	5	0
English, 3b.	6	1	0	0	4	0
Cuyler, rf.	6	0	3	0	0	0
Wilson, cf.	3	1	1	2	0	1
Stephenson, lf.	3	1	2	2	0	0
Grimm, 1b.	4	1	1	14	0	0
Hartnet, c.	4	1	1	7	1	0
Beck, ss.	3	2	1	3	4	0
Malone, p.	1	1	0	0	1	1
Teachout, p.	0	0	0	0	0	0
Nelson, p.	0	0	0	0	0	0
Osborne, p.	1	0	0	0	2	0
Heathcote, (6)	1	0	0	0	0	0
Totales	37	9	12	30	17	2

(6) Bateó por Nelson en el 7o.

St. Louis	400	200	200	0	8
Chicago	040	300	100	1	9

Empujaron las carreras: Hafey, Orsatti, J. Wilson, L. Wilson, Hartnett Blair.—Two base hits: Frisch 2; Peel; Orsatti; Blair 2; Hafey; Cuyler.— Home runs: L. Wilson; Blair.— Bases robadas: Cuyler 2.—Sacrifices: Hafey; Beck; Blades.—Double plays: J. Wilson a Farrell.—Farrell a Frisch a Bottomley; Blair a Beck a Grimm.— Quedados en bases: Chicago 12; St. Louis 10.—Bases por bolas: Hallahan 6; Malone 4; Lindsey 4; Bell 1; Johnson 1.—Struck outs: Hallahan 4; Malone 6; Lindsey 1.— Hits: Malone 11 en 6.1-3 innings; Hallahan 5 en 3 innings. Teachout 1 en 1-3 innings; Lindsey 3 en 3 innings; Nelson 0 en 1-3 innings; Bell 3 en 2 innings; Osbore 3 en 3 innings; Johnson 1 en 1.1-3 innings. —Wild pitch: Malone.— Pitcher ganador: Osborne; Pitcher perdedor: Johnson.— Umpires: Reardon, Magerkurth y Ms Grew.— Tiempo: 2:41.

Los Seis de la Fama

Tres miembros del selecto grupo de los Seis de la Fama ganaron terreno en un día de fiesta en que se trabajó muy duro y se bateó más duro todavía. Dos de ellos perdieron unos cuantos puntos y Paul Waner estuvo de nuevo ocioso.

Babe Herman con cuatro hits, uno de ellos su décimo jonrón del año, en nueve veces al bate, asugeró su posesión del primer puesto por dos puntos, ascendiendo a .416. Frank ODoul no fué a plate más que cuatro veces y bateó dos hits subiendo a .392 y Al Simmons dando cuatro hits en ocho intentos, la mejor demostración del grupo en el día, saltó de .379 a .386. San Rice resbaló al tercer lugar con .404 dando tres hits en diez visitas al plate y Babe Ruth con dos en seis, bajó dos puntos.

Situación actual:

	J.	V.	C.	H.	Ave
Herman, Robins	38	154	43	64	416
Waner, Pitt.	32	121	24	49	405
Rice, Wsh.	39	166	41	67	404
ODoul, Phillies.	32	125	25	49	392
Simmons, Ath.	38	153	39	59	386
Ruth, N. Y.	38	134	46	59	373

MARCELL DALLEMAGNE SE GANO EL CAMPEONATO ABIERTO DE GOLF

ORMESSON, Francia, Mayo 29. AP —Marcel Dallemagne, del club St Germain, ganó el campeonato abierto de golf de Francia para jugadores nacidos en el país, con un score de 289 para 72 hoyos. A. Boyer, de Niza, fué segundo con 290 y Eugene Laffitte de Biarritz, tercero con 291. Los tres son profesionales.

ESTA TARDE EN ARIGUANABO PARK

Se enfrentarán la Academia Morales y el C. de Artesanos

Esta tarde en los terrenos de Ariguanabo Park, en el pueblo de San Antonio de los Baños se celebrará el match de base ball suspendido el pasado domingo por la inclemencia del tiempo entre los chicos de la Academia Morales y los del Círculo de Artesanos.

Los fanáticos «ariguanabenses» están la mar de entusiasmados por presenciar este gran choque, el que con toda seguridad ha de resultar sumamente interesante y reñido.

El juego comenzará a las cuatro en punto de la tarde.

En Miramar Garden Rodolfo Díaz en el Star a Diez Rounds

Mañana estará abarrotado el anfiteatro de Prado debido a un gran programa

Con cuatro rounds de guantes frente a Anisio Orbeta, terminó ayer su entrenamiento Rodolfo Díaz, el sensacional welterweight montañés ídolo de El Encanto para su pelea de mañana por la noche en Miramar Garden frente a Julio Heredia el veterano peleador del Cerro. Rodolfo Díaz lució frente al excampeón lightweight amateur, como una estrella de primera fila; sus poderosísimos «hooks» y sus aterradores «jabs» dieron la impresión de púgil veterano en vísperas del Campeonato del mundo. Todas las azoteas colindantes a la del Club Cultural, estaban materialmente llenas de fanáticos, encantados presenciando el magnífico trabajo del exfutbolista del Club Olimpia, que adelanta por día. Julio Heredia, el temible adversario de Rodolfo, también rindió en su campamento de training un trabajo estupendo; el muchacho se ha preparado con esmero, pensando en las glorias que le traerán un avictoria sobre Díaz.

El combate que ocupa el turno semifinal, es de los que lleva el sello de la sensacionalidad, debido al cartel y las facultades de los combatientes; de una parte tenemos a Joaquín, el más fiero y valiente peleador salido del Cerro, héroe de mil combates formidables; y de la otra, a Patent Young Pérez, el muchacho que se ha revelado como una estrella de primera magnitud en solo cuatro salidas al cuadrilátero.

BENNY RODRIGUEZ VS. GIRALDO AYALA

Otro encuentro de fiereza y acometividad, otra batalla que mantendrá de pie a los fanáticos durante toda su longitud, es la del tercer turno, donde Giraldo Ayala, la estrellita de Mario Cotilla, se enfrentará con Benny Rodríguez, el invicto y sensacional zurdito de Marianao.

La segunda pelea, que también constará de seis rounds, está concertada entre Robert Bonard, de la cuadra de Fanfán, y Tommy Bello, de Marianao. El combate inicial estará a cargo de dos fliweights de cartel, entre los que podemos contar a Benardo Menéndez.

Verano 1930
Trajes Havana Sport
Para caballeros y niños
Precios muy reducidos
Havana Sport
Máximo Gómez (Monte) 71 y 73
Frente a Amistad
Catálogos gratis

Complaciendo a numerosos fumadores ofrecemos Otra Novedad
El Toro
CALIDAD A No. 1 CIGARROS
Los mismos cigarros ovalados que envasamos en las petacas, en cajetillas de 12 y con una elegante Boquilla blanca y oro. 5¢
5¢ Igual picadura en cigarros redondos, superfinos, extralargos, en cajetillas de 15 y con Boquilla blanco y oro.
La picadura empleada en todos los tipos de cigarros El Toro, está elaborada de tripa de la mas alta calidad, despalillada y cortada muy fina.
En Petacas Originales de Aluminio 10¢
En Paquetes para Rellenar las Petacas 5¢
Gratis el franqueo para quienes nos envien el cupón al pié procedente de poblaciones donde no existan Agencias de esta Marca.
Llene y Envienos este cupón
Villaamil, Santalla y Cía S. en C.
Gral. Aranguren 224. Habana
Remítanme:
Ruedas de (13) Petacas Originales a $1.00
Ruedas de (14) Paquetes Relleno a $0.60
Remito $ EN SELLOS DE CORREO EN GIRO POSTAL
OFERTA ESPECIAL: Por 75 centavos, le remitiremos una rueda con 4 petacas de aluminio y 10 paquetes de relleno, que representan un valor de 90 centavos.
NOMBRE
CALLE Nº
CIUDAD PROV.
Escriba con lapiz o a máquina

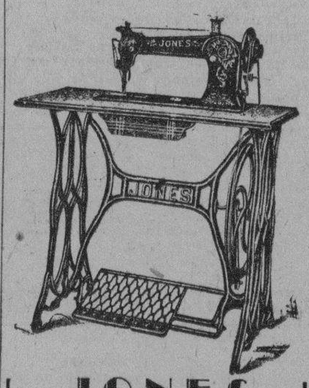
JONES
Es la máquina de coser que trabaja con la perfección y garantía que exige el buen talabartero y zapatero.
Se vende al contado y a plazos, con $5.00 al mes.
CERNUDA Y SOBRINO S. en C.
Muebles finos y corrientes al contado y a plazos.
Detallamos toda clase de accesorios para máquinas de coser de familia, como son lanzaderas, aceite, correas, etc. Así como toda clase de piezas y agujas para la máquina de coser Jones.
Precios especiales para mecánicos. Grandes descuentos al por mayor.
Obispo 123 y Monte 483
PIDA CATALOGO

ANUNCIESE EN EL Diario de la Marina

CAMPEONATO DE PRIMERA CATEGORIA
PROGRAMA PARA EL DOMINGO 1 de JUNIO
A LA 1.30 - Luyanó F. B. C. vs. Deportivo Victoria
A LAS 2.40 - Deportivo Paula vs. D. P. Fernández
A LAS 4. - FORTUNA vs. CATALUNA
PRECIOS DE ENTRADA:
Caballeros $0.60 Preferencias $0.20
CERVEZA: DEME MEDIA TROPICAL - LA MEJOR

M.E.C.D. 2016

TIENE CUATRO FILOS

filo 1 PUMA filo 2

Acariciando afeito

Unico distribuidor:
ELADIO PEREZ
Apartado 734, Habana

LOS YANKEES HAN PASADO AL TERCER LUGAR CON LOS DOS TRIUNFOS: 6x5 Y 7x3

Los batazos de cuatro esquinas desempeñaron importante papel en las dos victorias.—Babe Ruth disparó su jonrón número 15, y Gehrig su onceno.—Ch. Ruffing contuvo al Boston en 6 hits

NUEVA YORK, mayo 30 (A. P.) — Desempeñando los batazos de cuatro esquinas muy importante papel, los Yankees celebraron la Fiesta de Decoración con una doble victoria sobre los Medias Rojas por 6 a 5 y 7 a 3, la cual acopiada a las dos derrotas del Cleveland puso a Nueva York en tercer lugar haciendo subir el número de juegos perdidos por el Boston a 13 seguidos.

Babe Ruth disparó su 15o. cuadrangular del año dando a los suyos una temprana ventaja en el inicial. El batazo cuádruple de Sweeney fué en el cuarto y dió a los Medias Rojas una delantera passajera. Gehrig largó su onceno jonrón en el sexto acto y el de Reese inició la reacción de Boston en el noveno, que empató el score. Los Yankees produjeron, no obstante, la carrera ganadora en ese inning por el doble de Dickey que hizo anotar a Ruth.

Charley Ruffing, el ex lanzador del Boston, contuvo a sus antiguos compañeros no permitiéndoles más que seis hits en el de la tarde. Una arremetida que originó cinco carreras, dió el juego a los neoyorquinos. Ruffing, además de pitchear muy bien hizo anotar dos veces con otros tantos hits.

Anotación por entradas, hits y errores del primer juego:

Boston. . . . . 010 200 0002— 5 10 0
Nueva York. . . . 101 002 011— 6 10 2
Baterías: Lisenbee y Berry; Pennock y Dickey.

SEGUNDO JUEGO

BOSTON

	V.	C.	H.	O.	A.	E.
Oliver, cf.	4	0	2	1	0	1
Reeves, 3b.	3	0	0	1	0	0
Durst, rf.	4	0	0	2	0	0
Scarritt, lf.	4	1	1	2	1	0
Regan, 2b.	3	0	0	2	4	0
Todt, 1b.	4	0	2	9	1	0
Rhyne, ss.	2	0	0	1	0	0
Berry, c.	1	1	0	6	3	0
Narlesky, ss.	1	0	0	0	1	0
Sweeney, (1)	1	0	0	0	0	0
Connolly, c.	0	0	0	0	0	0
Webb, (2)	1	0	0	0	0	0
Durham, p.	0	0	0	0	1	0
Smith, p.	2	1	1	0	1	0
Totales	30	3	6	24	12	1

(1) Bateó por Berry en el 8o.
(2) Bateó por Connolly en el 9o.

NEW YORK

	V.	C.	H.	O.	A.	E.
Combs, cf.	5	1	0	4	0	0
Lary, ss.	3	1	1	3	0	0
Ruth, rf.	2	2	0	0	0	0
Byrd, rf.	0	0	0	0	0	0
Gehrig, 1b.	4	0	0	8	0	0
Cooke, lf.	3	0	2	1	0	0
Reese, 2b.	4	0	2	3	5	0
Chapman, 3b.	4	2	2	4	2	0
Bengouch, c.	3	1	2	4	1	0
Ruffing, p.	3	0	2	0	1	0
Totales	31	7	11	27	9	0

Boston . . . . 000 001 011—3
New York . . . 005 100 10x—7

Empujaron las carreras: Oliver 2; Ruffing 2; Combs, Lary, Cooke, 2; Reese, Narlesky.— Two base hits: Cooke.— Three base hits: Lary Ruffing, Smith.— Stolen bases: Ruth.—Sacrifices: Duram, Bengouch.—Double plays: Reese a Gehrig; Regan a Todt; Champman, Reese a Gehrig.— Quedados en bases: New York 6, Boston 5.—Bases por bolas: Ruffing 4, Durham 1, Smith 4.—Struck outs: Ruffing 4, Durham 1, Smith 3.— Hits, Durham 7 en 2.2-3 innings, Smith 4 en 5.1-3 innings.—Umpires: Ormsby, Guthrie y Hildebrand.— Pitcher perdedor: Durham. Tiempo: 2:05.

AL TRATAR DE OCUPAR LA TERCERA ALMOHADA EN UN DESLIZAMIENTO, SE FRACTURO EL TOBILLO IZQUIERDO, ROGERS HORNSBY, 2DA. DEL CHICAGO

El percance le ocurrió al Rajah en el juego matinal con los Cardenales del San Luis, lo que le obligará a un forzado descanso de seis semanas.—A los Cubs les persigue esta temporada la mala suerte, pues a la muerte de Carlson se agregan otras bajas

CHICAGO, mayo 30. AP.— Las aspiraciones de los Oseznos al estandarte ya reducidos por la muerte del pitcher Hal Carlson y por una lista de bajas hospitalizadas que meten miedo, recibieron hoy otro golpe de los que atontan cuando Rogers Hornsby, uno de los primeros bates de los Estados Unidos y uno de los mejores "hitters" naturales del juego sufrió la fractura del tobllo izquierdo.

La lesión, producida al tratar el famoso Rajá de tirarse de resbalón a tercera, durante el juego matinal del doubleheader con San Luis, lo obligará a dejar lo menos seis semanas. Su ausencia puede costarle al Chicago su segundo campeonato cousecutivo de la Nacional, ya que muchas de las esperanzas que sobre ganarlo se cifraban dependían de Hornsby, su mortífero bate y su brillante estrategia en el campo.

Jugando con toda la energía de que es capaz, a pesar de que los dolores en lap ierna derecha lo han molestado toda la primavera Hornsby ofrecía hoy el aspecto de años pasados más que en cualquer otro juego de esta temporada. Cubrió su posición en segunda la mar debien y disparó un single y un doble que fueron los dos batazos más duras del team en su victoria de 2 a 0 sobre los Cardenales. Fué despues de doblar en el 3er. inning que la desgracia se cebó en el Rajá. Al notar que Orsatti, jardinero derecho del San Luis habia hecho una mala tirada despues de coger el fly de Kiki Cuyler. Hornsby se lanzó a tercera Sparky Adams, la 3a. de San Luis, se apoderó de la pelota a pesar de haber llegado muy afuera de la base y cogió a Hornsby cuando éste se hallaba a 10 pies del saco. En lugar de dar media vuelta y regresar a 2a. trató de entrar en base resbalando, pero cuidando de no lastimar su pie derecho enfermo y girando sobre su cuerpo a fin de que el izquierdo fuese el que tocase el saco. Al hacerlo la pierna izquierda chocó contra le pitcher Sylvester Johnson que cubria la base y sufrió una fractura a la altura dl etobillo. Esta fué descripta en el parte facultativo como una fractura transversal del alveolo externo de la fibula izquierda, el menor de los dos huesos de la pantorilla entre las rodilla y el tobillo que son sostenidos por éste.

El percance a esta estrella que costó casi $400.000 en efectivo y jugadores de los Braves en el invierno de 1928-29 ha sido un terrible contratiempo para los Oseznos, pero Hornsby personalmente no parecé haberse afectado gran cosa.

"Cuando precisamente más cuidaba de mi pie derecho me fracturó el izquierdo", dijo con cierta tristona ironía. "Esta teporada ha sido muy dura para los Oseznos en cuanto a percances y sobre todo para mí. Tenía grandes esperalzas de que mi carrera en las Mayores transcurriese sin verme víctima de un accidente de esta clase y ahora me ocurre en mi décima sexta temporada. Es muy duro para el que como yo ya va teniendo sus años y cuyas piernas no son lo que eran".

Despues de una radiografía que mostró la fractura se ordenó a Hornsby que se metiese en cama. Probablemente se restablecerá en su finca en las cercanias de San Luis. Durante su convalescencia los Médicos, qu no saben a que atenerse a la inflamación que sufre su tobillo derecho, producida por una excrecencias parecidas a espuélas, podrá dar a esa dolencia la atención que requiere y es probable que logren una completa curación.

Clarence Blair, recluta del Chicago, probablemente reemplazará a Hornsby en 2a. aunque tal vez el manager McCarthy haga un cambio en el infield poniendo de Clyde Beck en 2a. y a Blaer en 3a. hasta que Lester Bell, otro inválido se restablezca de su brazo malo que es el que le gana su sueldo.

VENCIERON EN LOS DOS JUEGOS A LOS INDIOS: 5X2 Y 9X6

CLEVELAND, Mayo 30. AP.—Los Tigres bombardearon a los ases lanzadores del Cleveland ganándoles ambos juegos del double header e hoy por 5 a 2 y 9 a 6.

Dick Sorrell probó su superioridad pitcheando en el matinal sobre Hudlin y Elong Hogsett. El zurdo piel roja de los Cherokees que fué al box por el Detroit en la tarde, lo hizo mejor que Ferrell.

Charley Gehringer, segunda base de los Felinos, fué el héroe del día con el bate empujando tres singles, undoble, un tiple y un jonrón.

Primer juego:

		C.	H.	E.
Detroit.	000003020—	5	11	3
Cleveland	000100100—	2	9	2

Baterías: Sorrell y Hargrave; Hudlin, Shoffner, Jablonowski y Myatt.

Segundo juego:

		C.	H.	E.
Detroit	000142200—	9	17	0
Cleveland	000002211—	6	9	2

Baterías: Hogsett, Sullivan y Hargrave; Ferrell, Holloway, Beane y L. Sewell.

ALMORRANAS? CURESE CON HIDRASOL Nº1 LO MEJOR DEL MUNDO
EFICACIA MARAVILLOSA. SABOR AGRADABLE ¡¡¡CURESE AHORA!!!

Earl Sande Guiando a Pete Wrack Ganó el Suburban Handicap en Belmont Park

30,000 hípicos enloquecidos de entusiasmo por la proeza del famoso jockey y su cabalgadura, le tributaron la ovación más estruendosa que se ha producido en un hipódromo.—Se repitió después cuando Sande fué al Paddock

NUEVA YORK, Mayo 30.—(AP). --La combinación del jockey Earl Sand y de Pete Wrack se demostró invencible esta tarde al galopar el caballo de John R. Macomber por milla y cuarto de fango para ganar el histórico Suburban Handicap en Belmont Pork.

Muchas y emocionantes carrras ha corrido Earl Sande, pero jamás desplegó más brillantes dotes de caballista al guíar hasta la meta al caballo de cinco años hijo de The Wrack con una cabeza de ventaja sobre Curate de Joseph E. Widener que la llevaba igual a Distraction del establo Wheatley.

30,000 hípicos, en su mayoría habiendo apostado por la entrada Macomber a 9 contra 2, surgieron como un solo hombre para tributar a Sande una ovación de las que raras veces se escuchan en pistas norteamericanas, cuando el "potente átomo' del turf regresó por la recta después de contener a su monta. Durante unos cinco minutos las aclamaciones fueron ensordecedoras, extinguiéndose luego y volviendo a atronar los aires cuando Sande volvió al paddock a pesarse.

El field de seis contendientes salió en línea perfecta del poste de partida, pero antes del primer furlong Earl se tomó una cabeza de ventaja y durante el resto del trayecto el primer jockey de los Estados Unidos hizo una maravillosa demostración de como se monta para mantener a un caballo en la delantera. Se vió muy apurado en la última media milla, pero persistió denodadamente en su empeño, haciendo prodigios de habilidad para estimular a su monta y por fin consiguió ganar la bolsa de $11,850.

Lo pesada que estaba la pista redujo el field a seis contrincantes, JJaJck High, el campeón de la milla de los Estados Unidos, figuró entre los que se borraron. En el grupo de 'también corrieron" figuraron The Nut, que entró cuarto. Sortie y Minotaur.

Haciendo gala de la misma destreza como jinete, Raymond, 'Sonny' Workman tuvo otro de sus frecuentes días victoriosos, montando dos ganadores, un segundo y un tercero. El popular y diminuto jockey de Harry Payne Whitney estuvo en la silla con Flying Wax, que ganó la carrera inicial y con Summer Day de Whitney, ganadora de la Acorn Burse para potrancas de 2 años. Su segundo fué con Hot Toddy en la primer sección del Memorial Day Handicap de $2,000 y su tercero con Chatford en la segunda sección del mismo.

STRIBLING Y VON PORAT

MACON Ga, Mayo 30. (AP). — Papá Stribling, padre y manager de Young Stribling, peo máximo de Macon, dijo hoy que se había cerrado en principio el trato para un bout entre su hijo y Otto von Porat, en Chicago, el 16 de Junio, habiéndose ofrecido a Stribling 20 mil pesos y un tanto por ciento de los ingresos en taquilla.

KOKOFAT
Manteca Vegetal
Se conserva
siempre pura.

Para romper la pelota
ViTi
De seda... ¡Colosal!...

En el Campo de Entrenamiento de J. Sharkey

ORANGEBURG, Mayo 30. AP. — ck Sharkey recibió hoy a las visi- que acudieron a presenciar sus rcicios de preparación y las obse- ió con una espléndida exhibición de xeo, poniendo en evidencia sus fuer- y rápidos golpes con la derecha. lluvia lo obligó a permanecer bajo hado.

Entre todo boxeó cuatro rounds, dos Johnny Risko y uno por barba King Salomon y James J. Braddk, un recién llegado al campamenque hace poco dejó las filas de los ni-máximos para pelear en la clase Sharkey.

ste boxeó con gran animación y ura, cruzando a la perfección con derecha y demostrándose muy cer- y seguro en sus golpes, durante o el transcurso de la práctica que distinguió por la velocidad despleda por el marino de Boston. No hiel menor esfuerzo por lastimar a boxeadores de emergencia aunque derechazo a la barbilla por poco quea a Grosso en el segundo round.

LAS CARRERAS MARATON "JABON CANDADO"-AL JOLSON

Acogido con el más hondo entusiasmo entra ya en su fase de verdadero arrollo el evento deportivo consistente en una CARRERA DE MARATON, n premios a los vencedores, organizado por la Fábrica de Crusellas y Comñía y la Empresa del Teatro Encanto para festejar de tal modo el próximo treno de la grandiosa superproducción sonora de Al Jolson, el cantante inimible, titulada «LA CANCION DEL ALMA», y que se anuncia en el elegante nema habanero para el martes 3 de Junio.

Como ya se sabe, esta carrera es de libre inscripción, teniendo por itinerio como punto de partida el «Club Jabón Candado», en la Calzada de Bueos Aires, siguiéndose por ella hasta la Calzada del Cerro y por ésta hasta la quina de Tejas a doblar por Infanta hasta San Lázaro y de San Lázaro hasta tado, dándosele una vuelta al Parque Central y subiendo por Neptuno hasta teatro Encanto. La fecha y hora de celebración de este evento será el mismo artes 3 de Junio, a las diez en punto de la mañana. Los premios designados n los siguientes: Primer premio: treinta y cinco pesos; segundo: diez pesos tercero: cinco pesos, así como una entrada al teatro Encanto a todos los que gasen a la meta después de los tres primeros, para presenciar la exhibición de LA CANCION DEL ALMA».

He aquí la solicitud que deberán llenar convenientemente los aspirantes, tregándola en el teatro Encanto antes de las diez de la noche del lunes 2 de nio.

SOLICITUD DE INSCRIPCION

Señor Administrador del teatro «Encanto».

Neptuno 19. Habana.

Sírvase inscribirme en la Carrera de Maratón.

Nombre . . . . . .

Dirección . . . . . .

Frontón Jai Alai

Anoche como tocaba función extraordinaria en el Jai-Alai; pues el lleno resultó de lo más extraordinario que vimos por Concordia y por Lucena, reinando un entusiasmo frenético como corresponde a los fanáticos en tales días. Y después del himno y de la ovación precursora, salieron dándole dulce al tambor los del primero los blancos, Morales y Arrondo, contra los azules Esquivel Mayor y Solá, que no tiene nada de menor. Y no hubo tío páseme el río. Los dos azules salieron intransitables y lo ganaron de calle, deprisita y corriendo. Los dos blancos, que dieron la mar de bastonazos no hicieron más que 18 y conste que hicieron la mar.

Boletos a $4.20.

Primera quiniela: Salazar. Boletos a $3.80.

Combinada: Salazar y Esquivel. Boletos a $16.00.

En el segundo estelar de la extraordinaria, pelotearon los blancos, Onaindia y Berrondo, contra los azules Taboada y Ecenarro. Varios dimes y varios diretes, buenos, con algunos empates, el último en diez; después Taboadita brillante y sereno, rudísimo y Ecenarro, pegador, dejaron a los blancos en el tanto veintidos. Los dos muy medianos. Boletos a $3.20.

Segunda quiniela: Berrondo, Boletos a $7.60.

Combinada: Berondo y Onaindia. Boletos a $34.00.

Y tercero y último, pelotean los blancos, Juanito y Paco, contra los azules Aguiar y Trecet Menor, y mientras los dos azules nos demostraron que saben jugar bien en su categoría a la pelota, pues los dos blancos no hicieron nada de particular; dieron poca y éstas con la esquina del paraguas. Se quedaron en veinte. Boletos a $2.60.

Hoy, la gran función del sábado.

F. RIVERO.

FRONTON JAI ALAI
Programa Oficial para hoy, sábado a las 8 y media p. m.

PRIMER PARTIDO a 25 tantos. — Salazar y Lizárraga, blancos, contra Esquivel Mayor y Trecet Menor, azules. A sacar ambos delanteros del cuadro nueve y medio.

PRIMERA QUINIELA, 6 tantos. — Ochoa, Paco, Aguiar, Aristondo, Cazalis III y Trecet Menor.

SEGUNDO PARTIDO a 30 tantos. — Ferrer y Areitio, blancos, contra Oscar y Eusebio, azules. A sacar ambos delanteros del cuadro nueve y medio.

SEGUNDA QUINIELA, a 6 tantos. — Taboada, Segundo, Ferrer, Areitio, Eusebio, Oscar.

TERCER PARTIDO, 30 tantos. — Millán y Mateo, blancos, contra Olaveaga y Llano, azules. A sacar del cuadro nueve y medio.

Habana Madrid

Salieron a pelotear el primero los blancos, Trujillo y José Mary contra los azules, Juan y Buendia menor, que pelotean dos buenas rachas para un empate en veintidós. En la coda triunfaron los dos azules. Boletos a $1.80.

Primera quiniela Pascau a $2.80.

Combinada; de Pascau y de Azpeitia. Boletos a $18.00.

Un segundo complicado y laberíntico, sensacional y emocional; que pelotearon los blancos, Uria menor y Buendia mayor, contra los azules, Antonio y Labat. Cuatro empates en la primera decena; uno en la segunda y cinco en la del cobren; el último en veintiseis. Ganaron los blancos. Boletos a $1.40.

Segunda quiniela; de Antonio a $2.80.

Combinada; de Antonio y Gayarre. Boletos a $20.00.

Partido de váyanse ustedes para el catre correspondiente; el tercero que pelotearon los blancos, Ozquila y Montes mayor, contra los azules, Emilio y Cubota mayor. Ningún empate. Lo ganaron de calle los dos blancos, que estuvieron muy bien y los dos azules, que anduvieron de cráneo quedaron en diecinueve. Boletos a $2.00.

D. Fernando.

Programa oficial para la función del 31 de Mayo de 1930. A las 3 de la tarde.

Primer partido a 30 tantos. Ali y Buendia menor blancos contra Juan y Velazco azules. A sacar ambos del cuadro 14 y medio.

Primera quiniela a 6 tantos. Pascau, José Luis, Azpeitia, Sarmiento, Buen dia Mayor y Antonio.

Segundo partido a 30 tantos. Uria menor y Buendia mayor blancos contra Guisasola y Gayarre azules. A sacar ambos del cuadro 14 y medio.

Segunda quiniela a 6 tantos. Gayarre Andrés, Guisasola, Uria menor, Guezala y Labat mayor.

Tercer partido a 30 tantos. Ozquila y Montes mayor blancos contra Emilio y Gil azules. A sacar ambos del cuadro 14 y medio.

Programa oficial para la función del 31 de Mayo de 1930. A las 8 y cuarto de la noche.

Primer partido a 30 tantos. Vallejo menor y Quesala menor blancos contra Torres y Echenique azules. A sacar los primeros del cuadro 11 y los segundos del cuadro 12.

Primera quiniela a 6 tantos. Trujillo, Juan, José Mary, Vallejo, Ali y Buendia menor.

Segundo partido a 30 tantos. Pascau y José Luis blancos contra Sarmiento y Azpeitia azules. A sacar los primeros del cuadro 13 y medio y los segundos del cuadro 14 y medio.

Segunda quiniela a 6 tantos. Gil, Montes mayor, Zubizarreta, Cubota, Emilio y Ozquila.

Tercer partido a 30 tantos. Zubizarreta y Josechu blancos contra Trujillo y Cubota mayor azules. A sacar ambos del cuadro 14 y medio.

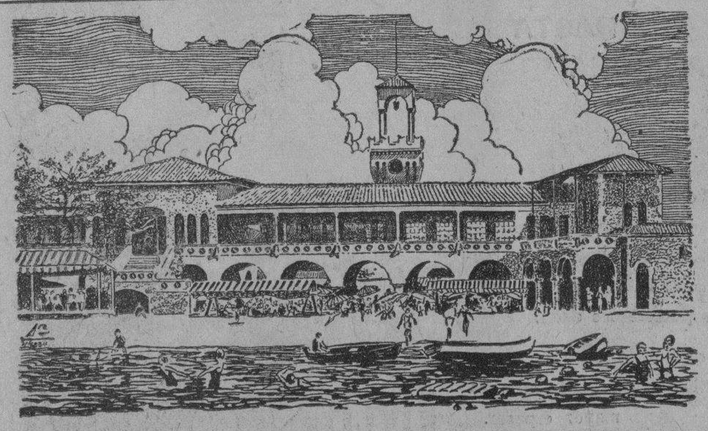

20 minutos del Parque Central

Balneario La Playa, Marianao

Música, Baile, Restaurant

Toda clase de entretenimientos propios de los grandes Casinos

Gran inauguración oficial hoy sábado 31 de Mayo, 9 p. m.

Asista con su familia — Reserve su cubierto

40 AÑOS DE ÉXITO
VINO-LEGÍTIMO-
PEPTONA-BARNET
FERROFOSFATADO
3 Copitas alimentan más que 100 gramos CARNE FRESCA
Todo se asimila pronto sin digerir, descansa el estómago y el higado
PREPARADO POR:
Droguería "Sarrá" - La Mayor

STRAND TRADE-MARK

OFERTA ESPECIAL 50.000

TRAJES DE STRAND TRADE-MARK

EN PLENA ESTACION

GRAN REBAJA DE PRECIOS

ANOTE NUESTROS PRECIOS, Y TENGA MUY PRESENTE QUE SE TRATA DE TRAJES STRAND

Crash Inglés,	de $ 15.00	a $ 9.50
Dril Blanco,	de $ 20.00	a $ 12.50
Granite Inglés,	de $ 19.00	a $ 12.50
Muselinas,	de $ 20.00	a $ 15.00
Fresco Inglés,	de $ 28.00	a $ 18.00
Gabardinas,	de $ 35.00	a $ 25.00
Porofabric,	de $ 45.00	a $ 32.50

La Confección STRAND no Tiene Competencia

Aproveche los Beneficios de Nuestra Oferta

STRAND TRADE-MARK SAN RAFAEL 17 — CUATRO ESTABLECIMIENTOS HABANA — STRAND TRADE-MARK GALIANO 111

STRAND TRADE-MARK MONTE Y AGUILA — STRAND TRADE-MARK BELASCOAIN Y Sn JOSE

AGJ

STRAND TRADE-MARK

M.E.C.D. 2016

Se Reune Hoy el Comité N. de Regatas en Habana Y. C.

10 Días

tan solo faltan para que termine

LA VENTA DE LA FUNDACION

QUE PUEDE CONSIDERARSE COMO UNA DE LAS OFERTAS MAS SENSACIONALES DEL AÑO EN ARTICULOS PARA CABALLEROS.

ZAPATOS DE LA FAMOSA MARCA

Packard

EN EXTENSA DIVERSIDAD DE MODELOS

a $6 y 8

Trajes de Crash y Dril inglés, con las características de nuestra producción. A 15.00. 12.00 y	$10.00
Camisas [illegible] suizo a	1.25
De Po[illegible]tista, desde	2.00
Todas en dibujos y tonalidades de moda.	
Calcetines de pura seda, a	0.70
De puro hilo, con cuchillo bordado a mano, gran fantasía, a	1.50
Franceses, pura seda, calidad inmejorable, a	2.00
Corbatas europeas, muy atractivas, desde	1.00
Trajes de baño, pura lana, desde	2.00
Batas de baño, felpa inglesa, desde	4.50

Ropa interior, pijamas, sombreros, carteras, monederos, cigarreras, boquillas, prendedores y artículos propios para regalos, a precios de asombrosa modicidad.

DIEZ DIAS AUN OBSEQUIANDO AL PUBLICO

LA EMPERATRIZ

SAN RAFAEL 36

TOPICOS FUTBOLISTICOS

A Cargo de PETER

Algo que deben saber todos los equipiers: lo que es conducta incorrecta.—El sábado 7 habrá una fiesta en el Campo Polar en honor y provecho del jugador Avelino Suárez.—El Fortuna jugará mañana el último de la tercera vuelta con los noys del Catalunya

POR LA MAÑANA JUGARAN CENTRO GALLEGO Y JUVENTUD ASTURIANA

Acertada opinión del compañero Carlos González de Ancos en el asunto de la inscripción del Deportivo Hispano América.—El Real Iberia celebrará esta noche una agradable fiesta en sus salones sociales.—Ultimos acuerdos del Comité Provincial

La primera buena condición que debe tener un jugador es la de saber perder. Los hay como Avelino por ejemplo, que no le gusta perder ni en partido amistoso, sufre cuando su equipo sale derrotado. ¿Pero hay algún equipier de mejor comportamiento que ese de la Juventud Asturiana sobre nuestros fields?

Esa es una cualidad que no abunda en nuestros futbolistas por la misma razón de que más son los malos que los buenos, y aún entre los buenos, hay algunos de pronóstico reservado. Pero lo que es inngable es que mientras más malo sea un equipier en el arte de dominar el balón redondo, más enemigo será también de eso que se conoce por sportsmanhip. Por regla general esos jugadores del montón tienen la creencia que los triunfos se conquistan con la fuerza bruta, tratando de eliminar a uno o dos jugadores de los mejores del once contrario.

Si abundaran en nuestro patio los jugadores del corte de Bienvenido López, Mario López, Avelino Suárez, Mieres, Sarmiento, Turquito, Miró, Galcerán, Edelmiro y otros que tal vez no llegarían a veinte de los ochenta que poco más o menos andan por nuestros clubs de primera fuerza, el deporte se salvaría, la afición lo aplaudiría y Piñeiro sería feliz.

El jugador debe tener siempre presente que representa a una sociedad y debe excederse por eso en su comportamiento y hacerse el cargo que está jugando sin público cuando los malcriados le griten o le silben. Si es que por casualidad le aplauden, y los aplausos son muy continuados, debe concretarse a hacer una reverencia lo más leve posible.

Lo peor que hace un jugador es encararse con el público, y peor que esto aún, hacerle señas desde el campo. Ambas cosas denotan no estar preparado para representar dignamente en las justas futbolísticas a sociedades deportivas (que lo son también sociales) y a cuyos componentes se puede exigir una buena dósis de buena educación.

Los jugadores deben respetarse mútuamente; no hay nada tan feo como insultarse y tratar de inutilizarse uno al otro en los encuentros que se suceden en el transcurso de un match. Esas escenas vistas desde las glorietas por lo que son deportistas, no se crean que pueden interpretarse como hijas del amor propio con que se juega, se califica de una manera que no hace favor a ningún atleta.

Otra cosa muy importante para los jugadores es acostumbrarse a respetar a los jueces, (referees y jueces de líneas.) Con la excepción del Capitán del equipo, ningún otro jugador debe dirigirse al árbitro, a no ser para recibir sus órdenes. Nada práctico obtiene el equipier protestando sus decisiones y en cambio se le ofrece una oportunidad al juez para que le amoneste y hasta le expulse si reincide, por conducta incorrecta. Y creásenos sinceramente: No quisiéramos nosotros encontrarnos en ese momento en el campo, cuando el expulsado es un amigo nuestro. Por lo regular los futbolistas dan muy poca importancia a esto. Es más, hay consejeros en los Clubs que no se cansan de decirle a los jugadores: "Ustedes siempre protesten al árbitro, con razón y sin ella hay que protestar".

Si un jugador expulsado por conducta incorrecta tuviera que sentarse después, en un foco de verdaderos amantes del deporte, ¡ya vería como no volvería a incurrir en la falta!

El jugador de vergüenza, de epidermis, debe evitar por todos los medios que se le castigue de esa manera.

Nos visitó Avelino Suárez para darnos las gracias por lo que de él decíamos el otro día, y al mismo tiempo para decirnos que el día 7 se efectuará en el Campo Polar una de esas fiestas que tanto gustan a los asociados de Juventud Asturiana, y que será en su honor.

Mañana domingo, por la mañana, y en el Stadium Cerveza Tropical, se efectuará el match entre los equipos del Deportivo Centro Gallego y Juventud Asturiana.

Los choques de gallegos y asturianos siempre han resultado emocionantes y este que se efectuará en la mañana del domingo no será la excepción.

Por eso el interés que ha despertado entre los aficionados y parciales de ambos conjuntos.

Se nos dice que los dos equipos se presentarán completicos pues hay verdadero deseo en obtener la Copa que se dona para tan interesante encuentro.

El Ciclón Fortunista hará su tercera aparición mañana domingo en el Stadium Cerveza Tropical.

Jugará el match final de la tercera vuelta del Campeonato.

Puede que haya sorpresa. Pagés, el nuevo entrenador de los catalanes, está optimista, y como para él el Fortuna es un cilindro, puede que esté preparando a los noys para que desarrollen una velocidad que ni la de Billy Arnorl en la pista de Indianápolis.

A pesar de todo no crean en lo del cilindro fortunista, que puede desarrollar más velocidad que una bicicleta montada por un paragüero.

El programa de juegos para mañana es el siguiente:

STADIUM TROPICAL

1.30 Luyanó Foot Ball Club y Deportivo Victoria.

2.40 Deportivo Paula y Deportivo F. Fernández.

4. Fortuna Sport Club y Catalunya Sports Club.

Delegado Deportivo el señor Andrés Arias.

CAMPO POLAR

2. América A. C. y Santander S. C.

3.10 D. Covadonga y D. Templete.

Una felicitación para el compañero y amigo Carlos González de Ancos.

En nuestro concepto ha sido quien más acertado ha estado al comentar la carta que dirigieron un grupo de aficionados sobre el asunto del ingreso del Hispano en la Federación de la Habana, a todos los cronistas balompédicos.

La opinión de "Junior" es la siguiente

Actualmente por la Reglamentación de la Habanera, existen seis clubs de Primera Categoría.

Al finalizar el campeonato, tendrán que celebrar una serie de promoción, entre el colista de primera categoría y el leader de segunda, para decidir cuál de los dos desciende o asciende en su clasificación.

Esto es lo que dice el Reglamento de la Habanera, pero podría solucionarse con una cláusula adicional al mismo que podría decir poco más o menos:

A partir del primero de Agosto de 1930, serán ocho los clubs de primera categoría: Iberia, Juventud Asturiana, Centro Gallego, Olimpia, Fortuna, Cataluña, Hispano y el leader de Segunda Categoría.

Acuerdos adoptados por el Comité Provincial de la Federación de Futbol de la Habana, en su sesión ordinaria celebrada el día 26 de Mayo del año 1930:

1—Se dió lectura y aprobó el acta de la sesión anterior.

2—Descalificar por cuatro partidos a cada uno de los jugadores José Cuartas Muñoz y Fernando Suárez Hidalgo, de los clubs Santander F. C. y Canarias Sport Club, respectivamente, por haberse agredido en el partido celebrado el día 25 de Mayo en el Campo Polar.

3—Se aprobaron las actas de los partidos celebrados el día 25 de Mayo en el Stadium Tropical y Campo-Polar.

Ultimados están los preparativos para el baile que en la noche de hoy, sábado, ofrecerá el Real Club Iberia, en honor de su gentil Comité de Damas y obsequio a los que tienen adquirida entrada para la grandiosa verbena que el 21 de Junio verificarán los Iberistas en los elegantes salones del famoso cabaret Montmartre.

Una orquesta y jazz-band interpretará el selecto programa de bailables de esta noche, que será de gracia y jubilosa alegría.

Para la verbena a que antes hicimos mención, continúa la Sección de Propaganda, secundada por la directiva, la Sección de Fiestas y el Comité de Damas, activando todo lo relacionado con tan magno festival, que marcará una página de oro en la brillante historia del club de los leones.

Un peso vale la entrada, con derecho a participar de las dos fiestas: la de hoy y la del día 21 del mes que mañana empieza.

YA SALIERON PARA BARCELONA LOS JUGADORES DEL ATHLETIC QUE JUGARAN CON EL MADRID

La Cabalgata de los Mercados ha sido suspendida para no entorpecer el tráfico de las máquinas que se dirigirán al Stadium de la Exposición.—Lazcano ya está en Monserrat

MADRID, Mayo 30. — (AP) — El match de Athletic de Bilbao y el Real Madrid, en opción al Campeonato de España es el tema de todas las conversaciones en los centros futbolísticos madrileños. Si el público responde de acuerdo con el interés que se advierte para ese match se recaudará medio millón de pesetas, que será un record en espectáculo deportivo, incluyendo las corridas de toros.

El diez por ciento de la recaudación se pondrá en manos del Rey para obras culturales.

El encuentro reune dos escuelas de futbol, la vasca y la castellana. Los vascos opinan que su juego duro y seguro se impondrá, mientras que los madrileños confían en su rapidez, agilidad e intuición.

BILBAO, Mayo 30. — (AP) — Hay un optimismo general en ésta para el match del domingo; no se ha registrado ninguna apuesta en contra de los bilbaínos. Se cree que la afición barcelonesa estará de parte de los Athléticos por recientes cosas que pasaron entre equipos de la región centro y catalana últimamente.

Hoy salió rumbo a Barcelona el equipo Athletic, que lo integran los jugadores Blasco, Castellanos, Urquizu, Garizurieta, Muguerza, Lafuente, Iraragorri, Unamuno, Bata y Gorostiza.

Pichi será el único que no saldrá hasta la misma noche del sábado, pues tiene que examinarse para ingeniero.

BARCELONA, Mayo 30. — (AP) — Los miembros del Real Madrid están en unas celdas llamadas Santa Teresa en la hostería Montserrat. No salen de ellas más que para comer. Ni los familiares sabían dónde se encontraban, pues se les ha aislado del público totalmente. "De la cama a la mesa y de la mesa a la cama", tal es la orden del entrenador Lipo Hertza.

BARCELONA, Mayo 30. — (AP) — La cabalgata de los mercados se ha suspendido para otro día con objeto de no interrumpir el paso de los vehículos que se dirigirán al Stadium de la Exposición donde tendrá lugar el match final entre Athletic de Bilbao y Real Madrid en opción al Campeonato Nacional de España.

La entrada será barata. Los tickets para entrada general sólo costarán dos pesetas.

Los señores Rosich y Cabot, miembros de la Federación Española no están de acuerdo con el probable resultado del juego. El primero cree que vencerá el Madrid y el segundo el Athletic. El Presidente de la Federación Catalana apuesta 20 contra cinco a los bilbaínos.

Lazcano, que era el único jugador que faltaba en las filas madridistas ya está en Montserrat en "il dolce farniente".

El domingo por la noche, ambos equipos serán homenajeados en un banquete que tendrá lugar en el salón principal del Ayuntamiento.

TENNIS EN AUTEUIL

La señorita Elia de Alvarez derrotó a Madame Simonne Mathieu de Francia por 6-3; 7-5 entrando así en los semi-finales de los singles femeninos.

Fraulein Cecilie Aussen de Alemania venció a Miss Elizabeth Ryan la veterana norteamericana en los cuarto finales por 4-6; 6-1; 6-0.

Mrs Moody jugará con Fraulein Aussen y la señorita de Alvarez con Miss Jacobs para decidir quién tomará parte en el round final.

El barón de Morpurgo, de Italia, eliminó al australiano Edgar Moon por 6-2; 6-2; 4-6; 6-2; 6-3.

Henri Cochet dominó a Harry Hopma de Australia por 6-1; 2-6; 6-3; 6-3, llegando así a los semi-finales de los singles masculinos en que se encontrará con el barón de Morpurgo.

LA LABOR DE M. ANGEL GONZALEZ EN MINNEAPOLIS

MINNEAPOLIS, Mayo 30. — (AP) — González hizo anotar una carrera con un single en el primer juego, y bateó otro en el de la tarde pero sin figurar en la anotación.

La Junta de Hoy en Habana Y. C.

Hoy, sábado, a las seis de la tarde, se celebrará en el Habana Yacht Club una junta del Comité Nacional de Regatas, para elegir los cargos correspondientes a los años 1930 y 1931 y para fijar las fechas y tomar los acuerdos pertinentes en relación con las Regatas Nacionales de este año.

LAS MUJERES COMPETIRAN

BERLIN, mayo 29. (AP.) — En la última sesión que celebró hoy aquí el Comité Olímpico Internacional se decidió permitir a las atletas del sexo femenino tomar parte en la Olimpiada de 1932 en Los Angeles con la misma amplitud con que lo hicieron en la de Amsterdam en 1928.

POR SU COMPOSICION ES EL OFTALMO GOTAS BOSQUE UN PODEROSO ANTISEPTICO Y VASO CONSTRICTOR EN LAS VARIAS AFECCIONES DE LOS OJOS DONDE ESTA INDICADA SU FORMULA

OFTALMO GOTAS

HACE CESAR LA INFLAMACION, ENROJECIMIENTO, DOLOR. CONSERVA LOS OJOS LIMPIOS Y BRILLANTES.

INSTILESE 1 ó 2 GOTAS TRES VECES AL DIA.-

LABORATORIOS DEL DR. A. C. BOSQUE TEJADILLO 36.

HOYT Y KOENIG HAN SIDO ENVIADOS AL DETROIT POR TRES JUGADORES DE HARRIS

El Detroit da a los Yankees por ese pitcher e infielder al lanzador Owen Carroll, al outfielder Harry Rice, y al infielder George Westling.—El trato se cerró ayer, pero reportarán el martes

NUEVA YORK, mayo 30 (A. P.) — El pitcher Waite Hoyt, y el short stop Mark Koenig han sido enviados al Detroit a cambio de Owen Carroll, lanzador, Harry Rice, outfielder y George Westling, infielder, según una nota facilitada hoy a la publicidad por la dirección del Nueva York de la Americana.

El trato, uno de los más importantes de la temporada se cerró de golpe y porrazo en el día de hoy, bien que hayan estado pendientes negociaciones sobre el mismo desde últimos de febrero cuando Bob Shawkey, manager de los Yankees y Bucky Harris, piloto de los Tigres, conferenciaron en Miami, Fla., acerca del asunto.

Aunque obtiene Tres por Dos sin que haya compensación en efectivo, Nueva York se ha desprendido de dos importantes factores en sus éxitos al ganar el estandarte en 1926, 1927 y 1928. Hoyt que cuenta 31 años, entró en los Yankees en 1921, después de dos años con los Medias Rojas y una breve excursión por las Menores. Ha estado con ellos desde entonces y pitcheado espléndidamente. Sus mejores temporadas fueron las de 1926 y 1927 cuando ganó 22 y perdió 7 en la primera con 23 victorias y 7 derrotas en la segunda. El año pasado sólo ganó 10 juegos y perdió 9 y en éste no ha estado a su acostumbrada altura.

Koenig llegó al Nueva York en 1926 procedente del St. Paul en la American Association, siendo el short stop regular y bateando .319 en 1929 hasta ser sustituído por Lynn Lary esta temporada. Tiene 26 años. Tanto él como Hoyt son derechos.

Se ha adscrito la sustitución de Koenig como short stop de los Yankees como debida a que se le está cansando la vista, pero esto ha sido negado oficialmente por Koenig mismo y por la directiva del Nueva York. Carroll, Rice y Westling se presentarán al club en Chicago el martes que viene.

El cambio promete reforzar algunas de las debilidades de los Yankees en la corta temporada. Carroll, un lanzador de derecha que fué al Detroit del Holy Cross College en 1925, será un elemento más para fortalecer el grupo de pitchers que ya ha mejorado recientemente por la adquisición de Charley Ruffing, de los Medias Rojas.

Carrol tiene 28 años. En 1927 ganó 10 juegos y perdió 6. En 1928 tuvo 16 victorias y 12 derrotas con un promedio de carreras ganadas de 3.28. El año pasado aflojó mucho perdiendo 17 juegos y no ganando más que 9.

Se espera que Rice rellene el hueco dejado en el left field al no haberse desarrollado Dusty Cooke como se creía. Rice, que batea zurdo, es de edad de 29 años y se incorporó al Detroit en 1928 por un cambio con el San Luis. Ha jugado en las Mayores desde 1923 y bateado por debajo de .300 sólo en una temporada completa. En 1925 su promedio fué .359 y en 1929 .304. Westling ha estado con los Tigres como short stop sustituto por un par de temporadas.

LOS BRAVES PASAN AL QUINTO LUGAR

Ayer derrotaron a los Gigantes en un doble juego, con el mismo score: 6x5

BOSTON, mayo 30 (A. P.) — La energía y determinación necesarias para sobreponerse a la desventaja que en el score llevaban, hizo que los Braves derrotasen a los Gigantes dos veces en el double header de hoy con una anotación de 6 a 5 en ambos.

El single de George Sisler en el último inning del primer juego empujó dos carreras y dió al Boston su primera victoria. Después de haber dado el 12o. cuadrangular de Wally Berger, y empatado el score al hacer anotar tres carreras en el octavo del segundo desafío, dobles por Spohrer y McGuire en el noveno dió a los Bravos su segundo éxito.

Zachary, el que fué pitcher Yankee, fué al box por el Boston en el inicial y le bateó un jonrón a Pruett en la primer pelota que pitcheó éste, pero tuvo que salir del juego en el séptimo relevándolo Cunningham, quien a su vez fué sustituído por Cantwell. Cunningham pitcheó el último inning del segundo juego recibiendo el crédito por la victoria que dió al Boston el quinto puesto en la liga, quitándoselo a los Gigantes.

Anotación por entradas, hits y errores del primer juego:

		C.	H.	E.
New York	100 004 000—	5	10	1
Boston	001 110 102—	6	11	1

Baterías: Pruett y O'Farrell; Zachary, Cunningham, Cantwell y Spohrer.

Anotación por entradas, hits y errores del segundo juego:

		C.	H.	E.
N. York	102 000 020—	5	12	1
Boston	001 000 131—	6	12	1

Baterías: Genewich y Hogan; Grimes, Cunninghma y Spohrer.

BETTY DERR GANO EN 5 1|2 FURLONGS

El Decoration Day Handicap en Washington Park fué un triunfo para My Dandy

NUEVA YORK, Mayo 30.—(AP).—Betty Derr, potranca de 2 años muy consistente en sus carreras añadió $6,970 a las ganancias de H. P. Gardner en el turf cuando batió a un field de categoría compuesto por juveniles de su sexo en una carrera de cinco y medio furlongs en Washington Park. Esta fué su tercer victoria sucesiva y la quinta en seis salidas para la veloz hija de Sir Galahad III, el padre de Gallant Fox, ganador del Derby de Kentucky.

Montada por C. Mc Crossen Betty Derr se lanzó a la delantera desde el principio y jugó materialmente con el field ganando como quiso por cuerpo y medio, a Issequena del Paradise Stock Farms, siendo tercera Rare Charm del mismo establo, favoritas en las mutuas. La vencedora pagó $4,82 por boleta de 2 pesos.

El Decoration Day Handicap en Washington Park fué ganado por My Dandy de W. C. y E. W. Reichert, favorito con el logro a su favor, no pagando sino $3,30 en la mutua. Zacaweista del establo de las Tres Ds entró en sgundo lugar y el caballo de 7 años años Flatiron fué tercero. Cayuga y Yombereau completaban el field que luchó en los seis furlongs por el premio de 2,000 pesos.

ENTRE CAZADORES

TENDRA LUGAR MAÑANA EL CAMPEONATO NACIONAL DE PISTOLA

Mañana, domingo, tendrá lugar en el "range" del Club de Cazadores del Cerro, la competencia Nacional de tiro de pistola en opción a la Copa donada por el doctor Carlos Miguel de Céspedes, y la cual pasará a poder de un tirador cuando la gane tres veces, aunque no sean triunfos consecutivos.

Por lo pronto este año están esperanzados en inscribir su nombre en ella los tiradores siguientes: Pepe Coll, Méndez Capote, Pepillito Cueto, L. A. Rubio, Ange, B. Laguerue[illegible], Joaquín Pedroso, Herrero, A. González, Manolo de Armas, Porro y Gra[illegible]de. De este grupo puede que haya algún rajado, puec como en la justa no reza el handicap del Club para nada, los que no tienen mucho chance se ahorrarán los cinco pesos que es el valor de la inscripción.

Habrá premios para tres o más tiradores. De acuerdo con la base sexta habrá medalla de plata para el que quede en segundo lugar y de bronce para el que ocupe el tercer puesto. Además, todo competidor que acumule 510 puntos o más recibirá también medalla de mérito.

También tendrá lugar el domingo la primera discusión por el trofeo del doctor Viriato Gutiérrez, en tiro de pichón, a las tres dt la tarde, hora en que ya poco más o menos se sabrá quien es el Campeón de pistola de 1930.

Se tirará con HANDICAP, tal como ya habíamos adelantado a nuestros lectores. La base cuarta que trataba sobre el particular ha sido cambiada en el sentido de que en la tirada regirá el handicap aprobado por la Junta Directiva, pues de esta manera tienen chance todos los tiradores.

Será a diez pichones y la inscripción costará seis pesos.

LAS REGATAS DE REMOS

El que sigue es el programa de regatas de remos a celebrar en el presente año, según acuerdo de la Federación de Remos últimamente celebrado.

Julio 6: Copa U. A. A. C. Novicios (4 remos).

Julio 20. Copa José E. Obregón. (4 remos).

Julio 27. Copa Cuba (Varadero, 4 remos).

Agosto 17. Copa Habana Yacht Club (8 remos).

Agosto 24. Copa General Machado (8 remos).

En las copas Habana Yacht Club y General Machado se encuentran empatados a dos victorias el Habana Yacht Club y Vedado Tennis Club, por lo que serán decisivas las regatas de este año.

HE AQUI

LA MEJOR GOMA HEAVY DUTY QUE SE HA FABRICADO HASTA LA FECHA

No hay palabras con que expresar la fortaleza y excelencia de esta goma... pero si usted compra una, el largo y magnífico servicio que habría de rendirle hablaría mejor en su favor que todo lo que nosotros pudiéramos decir.

Tiene más capacidad de aire en su interior... su banda de rodamiento es más ancha... y tiene mayor espesor.

Pasee en una máquina equipada con estas gomas y notará qué agradable y cómodo es viajar en ella debido a la mayor capacidad de aire de las gomas.

La mayor cantidad de caucho empleada en su banda de rodamiento All-Weather, alarga la vida de esta goma considerablemente aumentando su condición antirresbalable y con ello la seguridad en pavimentos mojados.

Fíjese en los prismas de caucho que refuerzan los costados de esta nueva goma Heavy Duty... Note la línea circular plateada que es su distintivo y convendrá en que embellece cualquier auto en que sea montada.

GOODYEAR

130-HD-13

Cigarros Monkey

En la semana entrante, el Lunes 1o. de Junio pondremos a la venta nuestros cigarros superfinos. Por su calidad, presentación esmerada, sin igual, en una petaca patentada y por ser el único cigarro que no ocasiona TOS al fumador, lo recomendamos al público. Pruébelo y será un fumador constante del CIGARRO SUPERFINO MONKEY.

Cabañas y Ca. S. A.
Marques González 60½
Habana

Compre Mañana la Edición Dominical. – Vale Cinco Centavos

M.E.C.D. 2016

ANUNCIOS CLASIFICADOS DE ULTIMA HORA

ALQUILERES

A-1. Habana.

N $45, SE ALQUILA CADA UNA, el alto y el bajo de la casa San Nicolás 90, esquina a San Rafael, con sala, comedor, tres habitaciones y baño, la llave en la bodega informan. Telf. F-3040.
A1 11930 30—5 Jn.

N $45, SE ALQUILA CADA UNA, el alto y el bajo de la casa San Rafael 41-D, entre San Nicolás y Manrique, con sala, comedor, dos cuartos y baño, las llaves en la bodega esquina San Nicolás, informan teléfono F-3040.
A1 11928 30—5 Jn.

MALECON 12, EN $80, SE ALQUILA el alto con sala, recibidor, seis habitaciones, baño completo, cuarto y servicio de criados, la llave el portero. Informes F-3040.
A1 11929 30—5 Jn.

SE ALQUILAN, EN HORNOS Y VAPOR, a una cuadra del Parque Maceo, bonitos pisos, recientemente fabricados, con sala, comedor, dos cuartos, cuarto de baño intercalado, cocina, agua caliente y fría, Treinta y cuatro pesos. Condiciones: dos meses en fondo. La llave, en la carnicería de la esquina. Informan: Aguiar 107, entre Sol y Muralla.
A1 11878 30—2 Jn.

ALQUILO MUY BARATO, ALTOS de Condesa 26, entre Campanario y Manrique, propia para matrimonio; abundante agua caliente y fría. Informan: en la misma, su dueño, altos.
A1 11882 30—2 Jn.

BONITO SALTOS: 45 PESOS, Manrique 5-A, Sala; comedor; dos cuartos; baño completo; cocina; gas; cielo raso. Informes: allí.
11883 30—3 Jn.

ROMAY Y OMOA, A UNA CUADRA de Monte, se alquila una hermosa y fresca casa con tres habitaciones; sala; comedor; patio; en $30. Informan: bodega.
A1 11847 31—2 Jn.

ALQUILO EN TREINTA PESOS LOS bajos de San José 130, entre Aramburo y Soledad; tres grandes piezas. Informan: al lado.
A1 11842 30—5 Jn.

SE ALQUILA, A PRECIO DE SITUACIÓN, la planta baja de la casa calle O'Reilly número 58, propia para oficinas o establecimiento. La llave, en los altos. Informan: Teléfono M-5901.

A precio reducido se alquila la planta baja de la casa calle O'Reilly número 33, propia para oficinas o establecimiento. Las llaves, en Prado 102. Informan: Telf. M-5901.

Lujoso chalet con grandes comodidades. Se alquila a precio de situación, en M y 27. Teléfono M-5901.

Se alquila el piso alto de la casa número calle 27, casi esquina a Marina, compuesta de sala; saleta; comedor; dos cuartosá baño completo intercalado; cocina con calentador de gas; y servicios de criado. Precio módico. Teléfono M-5901. La llave en el número 3, de la misma calle.
15d. 30—14 Jn.

SE ALQUILA: MANRIQUE Y SAN José, por San José 20, piso, acabado de fabricar, compuesto de dos habitaciones, sala comedor, baño intercalado decorado, cocina y servicio de criado, acera de la brisa. Informes y llave Peletería La Exposición, Manzana de Gómez.
A1 11908 30—2 jun

ALQUILO MODERNOS BAJOS. Malecón 73, sala, comedor, dos habitaciones, baño completo, cocina, cuarto de criados y patio. Informan Carmen 8. Telf. A-2066.
A1 11915 30—4 Jn.

SE ALQUILAN LOS MODERNOS ALtos de Antón Recio 54, compuestos de sala, saleta y tres habitaciones, baño moderno y comedor, la llave e informes en Monte 183, La Aurora.
A1 11917 30—7 Jn.

CORRALES 197

Se alquila, cuatro cuartos, sala, comedor y servicios $33. Llave al lado. Informan Galiano 54.
A1 11903 30—5 Jn.

INFANTA 108 C, BAJOS

Se alquilan sala, saleta, tres cuartos, servicios, entre Neptuno y San Miguel (nueva), media cuadra iglesia carmelita. Llave en la bodega. Informan Galiano 54, altos.
A1 11904 30—5 Jn.

CASA NEPTUNO Y ARAMBURU CON ELEVADOR

Se alquila compuesta de sala, hall, comedor, dos cuartos, baño de lujo, amplia cocina. Muy fresca y clara. Informan en el primer piso, alquiler $55.00. No se rebaja.
A1 11939 30—4 Jn.

SE ALQUILA UNA CASITA DE SAla, dos habitaciones, es amplia y fresca 25 pesos. Un departamento de las mismas comodidades y balcón a la calle 20 pesos. Zanja 128-A, entre Aramburo y Hospital.
A1 11938 30—2 Jn.

HABANA 91, SEGUNDO PISO, ESquina Amargura. Alquílase amplia habitación barata, balcón a la calle, casa moderna, baños intercalados. Hombres solos o matrimonios sin hijos.
A1 11940 30—2 Jn.

EN ZANJA 54 ESQUINA A LEALtad, se alquila un segundo piso, casa moderna, precio 40 pesos. Informes y llave en la bodega.
A1 11934 30—1 Jn.

BAÑOS 46 ENTRE 19 Y 21, ACERA de la brisa, altos modernos con 5 habitaciones, sala, comedor, baño intercalado, cocina, pantry, cuarto, servicio y entrada independiente de criados. Se alquila con o sin garage. Informan F-4040.
A1 11935 30—4 Jn.

A-2. Vedado y Príncipe.

COMO GANGA

Vedado. Calzada 76 entre D y E, alquilo hermosa habitación con o sin muebles. Casa fresca y amplia. Se quiere persona decente.
A2 11897 30—2 Jn.

NICANOR DEL CAMPO: ALQUILO hermoso chalet sin estrenar, calle 10 entre 9 y 11. Jardín; portal; sala; recibidor; comedor; pantry; cocina; garage y servicios de criados. Planta alta: cinco habitaciones y un baño espléndido. Telfs. M-1506 y M-1648.
A2 11802 30—11 Jn.

SE DESEA COLOCAR UNA SEÑORA española para cocinar y ayudar a la limpieza. Tiene referencias. Es formal y trabajadora. Informan teléfono A-9889.
A2 11900 30—1 Jn.

ALQUILERES

A-2. Vedado y Príncipe.

EN LO MEJOR DEL VEDADO, 21 número 252, casi esquina a Baños, alquilo altos con terraza, sala, comedor, dos cuartos. La llave al lado. Precio 33 pesos. Informes, Telfs. I-5090 e I-4433.
A2 11918 30—5 Jn.

SE ALQUILA MODERNOS ALTOS, 23 esquina F. Vedado, con recibidor, comedor, sala, cuatro habitaciones, baño, toalett, pantry, cocina, cuarto y servicio criados.
A2 11925 30—2 Jn.

ALQUILO ALTOS. 23 ESQUINA 4, con comedor, sala, tres cuartos, baño, pantry, cocina, cuarto, servicio criados y gran terraza en toda esquina.
A2 11926 30—2 Jn.

VEDADO. ALQUILO AMPLIOS ALtos, sala, salón de comer, cinco grandes habitaciones, dos baños espléndidos, terrazas. Informes 23 y 2. Señora Viuda de López.
A2 11871 30—2 Jn.

A-3. Cerro y Palatino.

AMENIDAD Y CRUZ DEL PADRE

Se alquilan casitas con sala, dos cuartos, baño y patio. Telf. U-5663.
A3 11858 30—30 Jn.

VEDADO 23 y 6 ALQUILO UN APARtamento con dos cuartos, cocina de gas y servicios independiente. Informan en la bodega.
B3 11866 30—5 Jn.

A-4 Marianao y sus Repartos

SE ALQUILA A MATRIMONIO O corta familia que sepa cuidarla o también se vende con facilidades de pago, casita que encantará al que la vea, compuesta de sala, portal, dos cuartos, comedor, servicios modernos y buen patio con árboles. Precio $25.00. Avenida Segunda entre 7 y 8. Buenavista. Tranvía de Playa, cerca de la curva Montalvo.
A4 11912 30—3 Jn.

14 PESOS CON LUZ

Casita de dos habitaciones, cocina, servicio y patio, independiente; fresca. Calle 3 número 65, entre 16 y 18. Reparto Almendares. Telf. FO-2420.
A4 11854 30—3 Jn.

SE ALQUILA UNA CASA CON SALA, comedor, tres cuartos, cocina y baño, carros eléctricos por el frente. Steinhart número 40 entre San Carlos y Paseo. Marianao.
A4 11870 30—2 Jn.

EN LA SIERRA. ALQUILO LUJOSO chalet calle 2 entre 5 y Séptima, jardín, portal, sala, recibidor, comedor, servicios y garage. Planta alta. Cuatro habitaciones y baño de lujo. Agua abundante. Telfs. M-1506 y M-1648.
A4 11801 30—11 Jn.

A-5. J. del Monte y Víbora.

SE ALQUILA UNA CASITA EN Concejal Veiga entre Estrada Palma y Libertad, con portal, sala saleta, dos cuartos, cocina, cuarto baño con aparatos sanitarios; se da barata. Informan en la misma el encargado. Telf. A-3558.
A5 11879 30—9 Jn.

$20 CASITAS NUEVAS

Delicias 23-A y B, esquina a Altarriba, sala, dos cuartos, cocina, servicios, patio, punto alto, muy fresco. Informan en la bodega.
A5 11865 30—2 Jn.

ALQUILO. VIBORA. BUENAVENTURA 72, frente a los Padres Pasionistas, hermosos altos modernos, sala, recibidor, tres habitaciones, baño intercalado comedor, cuarto y servicios criados. Gran terraza, cuartos a la brisa. Precio de situación 45 pesos. Véala. Telf. I-1389.
A5 11895 30—2 Jn.

ALQUILO CASITA 17 PESOS CON sala, comedor, dos cuartos, baño, cocina, patio. En Octava entre Concepción y Dolores. Víbora. Informan al fondo, letra F.
A5 11924 30—3 Jn.

SE ALQUILAN DOS CASAS EN EL Edificio Moderno de tres plantas, 10 de Octubre y Avenida de Acosta, Víbora, dos cuadras del paradero de los tranvías, compuesta de sala, dos cuartos, baño moderno, comedor, cocina servicio de criados, patio con lavadero, agua abundante, se garantiza. Informan en la misma.
A5 11771 30—5 Jn.

A-6. Concha y Luyanó.

LO MEJOR DE MUNICIPIO: SE ALquila la casa Municipio 10-E, a dos cuadras de la Calzada, entre Ensenada y Atarés, compuesta de portal: sala; saleta; tres habitaciones; cocina y baño compleo. La llave, en la D. Informan: I-5631.
A6 11826 30—1 Jn.

A-7. Sto. Suárez y Mendoza.

SE ALQUILA: SANTOS SUAREZ 3 y medio, altos, entre la Calzada y Dolores. Terraza; sala; comedor; cuatro cuartos; baño; cuarto criados; servicio; cocina. Llave e informes: 3 altos.
A7 11833 30—4 Jn.

B-1. Casas-Apartamentos.

CASA NUEVA DE APARTAMENTOS Se alquilan dos apartamentos interiores, dos cuartos, cocina, y baño completo. Maloja 87 entre San Nicolás y Manrique.
B1 11909 30—2 Jn.

ROMAY 44

Se alquilan departamentos, sala, dormitorio, cocina, patio y luz de 16 a 18 pesos. También en Alejandro Ramírez 2 y 4, casos de terraza, recibidor, sala, 4 cuartos, baño intercalado, comedor al fondo y servicios para criados todo 40 pesos.
B1 11774 30—5 Jn.

VEDADO. APARTAMENTOS

En la calle A número 3 entre Tercera y Quinta, se alquilan a 18 pesos, con luz, son modernos y con buenas comodidades. Informan en los bajos.
B1 11889 30—4 Jn.

B-2. Locales y Naves.

CASI ESQUINA A SAN RAFAEL al lado de J. Vallés, en Industria 119, se alquila una tienda con dos espléndidas vidrieras a la calle. Tiene aparte comodidades para vivir una familia. Informan en la antigua casa de J. Vallés, San Rafael e Industria.
B2 11913 30—7 Jn.

ALQUILERES

B-3. Departamentos.

SALUD 22, ESQUINA A SAN NICOLÁS. Departamentos, habitaciones con vista a la calle, lavabo agua caliente y en el segundo piso habitaciones con todos los servicios.
B3 11891 30—2 Jn.

PRADO 93-A, ALTOS DE PAYRET, entrada por la sombrerería, departamento con vista al Capitolio, a 25 pesos y al Parque Central, con limpieza e interiores.
B3 11892 30—2 Jn.

B-4. Habitaciones.

ZULUETA 24, ALTOS, CAMBIO DE dueño. Se alquilan habitaciones con todo el confort, teléfono, baños calientes, lavabos agua corriente.
B4 11853 30—7 Jn.

SE ALQUILA UNA AMPLIA Y FRESca habitación en casa particular. Precio módico. Amistad 81, segundo piso, entre San José y Barcelona.
B4 11880 30—1 Jn.

SE ALQUILA HABITACION VENTIlada con su ventana, hombres solos o matrimonio, precio $12. Casa decente. Inmejorable punto. San Rafael 102, altos. Hay teléfono.
B 4 11906 30—1 jun

PAJARITO Y CLAVEL

Se alquilan habitaciones a precios de situación. Telf. U-5663.
B4 11857 30—30 Jn.

MALECON, FRESCA HABITACION, vista calle, lavabo, caballeros, señoras o matrimonio sin niños. Familia respetable. Malecón 29 esquina Crespo, segundo piso. Con o sin muebles.
B4 11921 30—2 Jn.

ALQUILO HABITACION AMPLIA ventilada, con o sin muebles, luz, limpieza, teléfono 17 pesos, 18 pesos, derecho la cocina, recibidor; casa moralidad buen aspecto, baño intercalado. Obrapía 51 altos.
B4 11922 30—1 Jn.

SE ALQUILA UNA HABITACION A un matrimonio solo o a hombres solos. Es casa de moralidad. Cárdenas 19, altos.
B4 11850 30—1 Jn.

ZULUETA 34

Se alquilan habitaciones baratas; hay un departamento vista a la calle muy fresco.
B4 11910 30—4 Jn.

SE ALQUILAN HABITACIONES MOdernas con su cocina independiente. Nueve a quince pesos; es casa de orden y así se exije. Marquez González y Estrella, Bodega.
B4 11937 30—2 Jn.

REINA 83, LA MATANCERA. EN esta moderna casa de huéspedes, tengo habitaciones amuebladas con comida de lo mejor, precios de lo más económico. Reina 83.
B4 11867 30—4 Jn.

SE ALQUILA GRAN HABITACION casa particular, vista a la calle, para señoras solas. Gana diez pesos con luz, y teléfono; si desea damos comida. Aguacate 24, bajos. Teléfono A-6923.
B4 11843 30—1 Jn.

B-5. Casas de Huéspedes.

LA MATANCERA. CASA DE HUESpedes Reina 83, esquina a Manrique Habitaciones amuebladas, con servicio; agua caliente, ventiladas, buenas comidas. Casa de orden. Reina 83.
B5 11864 30—5 Jn.

SE COMPRAN

C-3. Fincas Rusticas.

FINCA RUSTICA

Se desea arrendar, con opción a comprar, una finca de 2 a 4 caballerías, propia para frutos menores y crías, y a no más de 60 kilómetros de la Habana, por carretera. Diríjanse por escrito a Angel Piñera, O'Reilly 40. Si alguna proposición interesa, se iniciarán negociaciones.
C3 UH Admón. Jn. 10

C-4. Establecimientos.

COMPRO CAFE, CANTINA, BARRA o panadería y víveres. Trato exclusivo con el dueño. Lamelas, Apodaca 26, bajos.
C4 11803 30—1 Jn.

SE SOLICITAN

S-1. Criadas y Criados.

SE SOLICITA UNA MUCHACHA jamaiquina, clara o blanca, de habla inglesa, para limpiar dos cuartos, un baño y atender una niña de 9 años; que tenga buenas recomendaciones. Sueldo: $35, ropa limpia y uniformes. Informes: Línea 76, Vedado, de 10 a 12 el día 31; o por teléfono FO-7128.
S1 11836 30—2 Jn.

SE SOLICITA JOVEN ESPAÑOLA para la limpieza de una casa y cocinar. Tiene que saber cocinar y traer referencias. F núm. 205, letra A, primer piso.
S1 11818 30—1 Jn.

SE SOLICITA UNA BUENA CRIADA que sepa servir bien la mesa y tenga referencias de las casas donde haya servido. Calle 21 número 400 esquina a Calle 6, Vedado.
S1 11941 30—2 Jn.

S-3 Manejadoras

SE SOLICITA UNA SEÑORA DE edad para cuidar un niño de tres años. San Isidro 75 entre Egido y Picota. Poco sueldo.
S3 11863 30—1 Jn.

S-6. Choferes.

SE SOLICITA UN AYUDANTE DE chauffeur con buenas referencias. Informan casa del Valle Calzada entre J e I. Vedado, de 9 a 3 p. m.
S 6 11888 30—1 jun

S-9. Operarios y Aprendices.

SE SOLICITAN APRENDICES PAra coser. Informan, Peña Pobre 16, primer piso.
S9 11755 29 jun 3

S-11 Agentes y Socios.

SOLICITAMOS AGENTES ACTIVOS para la venta de un artículo de mucha utilidad. Obispo 16, bajos.
S11 30—31 Jn.

NECESITO DOS SEÑORITAS O VIUdas jóvenes, bien relacionadas, que quieron ganar 5 pesos diarios en un negocio fácil y descansado. Belascoaín 52, Prieto, de 12 a 2 p. m. y de 6 a 8 p. m.
S11 11856 30—1 Jn.

SE SOLICITA UN SOCIO PARA UNA habitación amplia y muy ventilada. Es casa particular. Neptuno 162-A, segundo piso, entre Escobar y Gervasio.
S11 11933 30—2 Jn.

S-12. Solicitudes Varias.

NECESITO VARIOS VENDEDORES para vender a particulares artículos de consumo diario. Exijo tengan experiencia en esta clase de ventas. Cano, Oficios 116, cuarto piso.
S12 11922 30—2 Jn.

SE OFRECEN

O-1. Criadas y Criados.

DESEA COLOCARSE MUCHACHA española para criada de manos, acostumbrada a casas finas. Sueldo 25 a 30 pesos. Telf. A-9026.
O1 11920 30—1 Jn.

DESEAN COLOCARSE JUNTAS O separadas dos españolas de criadas de manos o cuartos, son trabajadoras, saben leer y escribir. Tienen referencias. U-4506.
O-1 11881 30-1 jun.

SE DESEA COLOCAR UNA MUCHAcha española en casa de moralidad, lo mismo para criada de cuartos que para manejador o comedor. Almendares y San Manuel. Telf. FO-9253.
O1 11198 27—4 Jn.

JOVEN ESPAÑOLA SE OFRECE DE criada de manos o manejadora o para todos los quehaceres de un matrimonio, sabe coser y zurcir, tiene referencias. Informan Telf. M-3431.
O1 11860 30—1 Jn.

SE DESEA COLOCAR UNA SEÑORA peninsular de criada de cuartos o manejadora o cocinar corta familia, es práctica y tiene referencias. Teléfono A-3473.
O1 11901 30—1 Jn.

SE DESEA COLOCAR JOVEN ESPAñola para cuartos o comedor, tiene recomendaciones. F-1244.
O 1 11884 30—2 jun.

SE OFRECEN

O-1 Criadas y Criados

SE OFRECE CRIADO DE MANO ESpañol, joven, práctico en todo esmerado servicio de comedor y limpieza; tiene inmejorables recomendaciones de casas conocidas. Teléfono A-4492, Sastrería.
O1 11814 30—1 Jn.

UN JOVEN ESPAÑOL DESEA COLOcarse de criado de manos, está acostumbrado a trabajar en casas muy finas, sabe servir a la rusa y tiene buenas referencias. Informan Gervasio 102, teléfono U-5122.
O1 11936 30—1 Jn.

JOVEN ESPAÑOL DESEA COLOCARse de criada de manos o manejadora, entiende de cocina, puede ir al campo, tiene referencias. Informan teléfono I-1782.
O1 11777 30—1 Jn.

DESEA COLOCARSE UN BUEN CRIAdo de manos, español. Es muy trabajador y humilde, sabe cumplir con su obligación, tiene muy buenas recomendaciones de donde ha trabajado, sabe servir muy bien la mesa a la rusa, ha estado con buenas familias; sabe jardín y cuidar automóvil; es muy práctico en todo. Informan Egido 13. Telf. A-4959.
O1 11804 30—1 Jn.

O-2. Cocineras y Cocineros

DESEA COLOCARSE UNA COCINEra de color. No duerme en la colocación. Ayuda a la limpieza. Sabe su obligación. En la misma, una criada joven.
O2 11848 30—3 Jn.

A LOS DUEÑOS DE GARAGES: SE ofrece un fregador con buenas referencias. Informan: en Carmen número 6, habitación 9.
O12 11846 30—3 Jn.

COCINERO REPOSTERO ASIATICO desea colocarse en casa particular. Cocina criolla y española y francesa. Muy limpio y formal; cumplidor de su obligación. Telf. A-6739.
O2 11160 30—1 Jn.

SE DESEA COLOCAR UNA COCINEra española, sabe cocinar a la criolla y española y hace dulces, lleva tiempo en el país y tiene referencias. Informan A-3875.
O2 11852 30—1 Jn.

SE OFRECE JOVEN ESPAÑOLA PAra cocinar y limpiar, siendo corta familia, en la misma una criada de manos o cuartos, tienen referencias. Aguacate 24. Telf. A-6923.
O2 11844 30—1 Jn.

UNA SRA. ESPAÑOLA DESEA COlocarse para limpiar o cocinar, tiene quien la recomiende. Informan Amistad 83-A, Telf. M-2562.
O2 11816 30—1 Jn.

CHAUFFEUR MUY HABIL, BLANCO, cubano, correcto, con 28 años de edad, 10 de experiencia, 3 en la última casa desea empleo en casa de moralidad. Teléfono M-2444.
O 2 11907 30—2 jun

SE OFRECE COCINERA ESPAÑOLA repostera, sabe toda clase de comidas, tiene las mejores referencias. T. A-3343. No le importa ir a los repartos.
O 2 11885 30—1 jun

DESEA COLOCARSE UNA SEÑORA joven española para cocinar y hacer alguna limpieza si es corta familia, tiene referencias, no duerme en la colocación, llame al F-3208.
O 2 11890 30—1 jun

SE DESEA COLOCAR UNA SEÑORA española de mediana edad de cocinera y limpiar, es trabajadora y limpia, tiene referencias, no le importa dormir fuera. Carmen 36. Teléfono M-4400.
O2 11914 30—1 Jn.

DESEA COLOCARSE UNA SEÑORA de mediana edad para cocinera y una joven de 20 años de edad para criada de manos o manejadora, saben cumplir con su deber, tienen buenas referencias. Salen al campo, son peninsulares. Telf. A-6903. Dragones 5 y 7.
O2 11916 30—1 Jn.

COCINERO ESPAÑOL SE OFRECE para casa particular; trabajó en los mejores hoteles de Madrid y casas particulares de la Habana tiene cartas de rocomendación. Telf. A-7953.
O2 11788 30—1 Jn.

SE DESEA COLOCAR UNA COCINEra española y en la misma una criada de manos. Informan Calle F número 43 entre 19 y 21, Vedado.
O2 11760 20—1 Jn.

O-3. Manejadoras.

DESEA COLOCARSE UNA SIRVIENta de color para manejadora o habitaciones. Tiene referencias, no tiene inconveniente salir fuera. Informan: Escobar 159 bajos entre Estrella y Maloja.
O 3 11905 30—2 jun

O-4. Crianderas.

SE DESEA COLOCAR UNA JOVEN española recién llegada, sana y robusta de criandera, tiene su niña 3 meses. Para verla e informes calle 10 de Octubre 631.
O4 11780 30—2 Jn.

SE OFRECEN

O-5. Jardineros.

UN HOMBRE ESPAÑOL DESEA COlocarse en cualquier clase de trabajo. Lo mismo para el campo, que en jardines o segundo criado. Tiene referencias. Informan: I-3091.
O5 11872 30—2 Jn.

O-6. Choferes

CHAUFFEUR Y MECANICO JAPOnés, desea colocarse en casa particular o comercio. Mucha experiencia y buenas referencias. Informan: O'Reilly 80 y Teléfono F-3867.
O6 11877 30—2 Jn.

CHAUFFEUR MECANICO, JOVEN JAponés desea colocarse en casa particular. Tiene buenas referencias. Informes Maloja 29, altos. Teléfono A-9814.
O6 11859 30—1 Jn.

O-7. Costureras, modistas y sombreras

DESEA COLOCARSE UNA MUCHAcha española para cuartos, sabe coser y lavar ropa fina, acostumbrada en buenas casas, de las cuales tiene muy buenas referencias. Teléfono A-1322.
O7 11319 30—1 Jn.

O-8 Lavanderas.

SEÑORA INGLESA DE COLOR, DEsea colocarse por horas para lavar o para otros quehaceres. Inf. Teléfono F-1244.
O8 11862 30—2 Jn.

O-9. Operarios y Aprendices.

SE OFRECE SEÑOR CANADENSE (mediana edad), experto en siembras menores para estar al frente de una finca, habla inglés y francés, no español. Sueldo convencional. Mr. McKelier, A-3070.
O9 11894—30—2 Jn.

O-10. Oficinistas.

TENEDOR DE LIBROS ESPAÑOL, competente, con mucha experiencia en trabajos de oficina, ofrece sus servicios, fijo o por horas, inglés. Menéndez. M-4462.
O10 11725 29 jun 3

O-12. Ofertas Varias.

SE OFRECE UN MATRIMONIO JOVen, sin niños, son honrados y trabajadores, ella para cocinar y él para criado; también sabe manejar y tienen referencias de las casas donde han trabajado. Telf. M-6785.
O12 11923 30—1 Jn.

AGENCIAS DE COLOCACIONES

LA PRIMERA DE AGUIAR. AGENcia. Teléfono A-3090. Es la única agencia que tiene buen personal para todos los giros y trabajos. J. Alonso.
X 11673 29 jun 7

SE VENDEN

V-1. Casas.

SE VENDE CHALET CON SERVIcio moderno, garage, patio y traspatio, cuarto de criados. Gertrudis 5 entre Jorge y Avellaneda. Informan Telf. A-6989.
V1 11116 26—2 Jn.

Viva casa propia

Construcción sólida. Elegancia, confort. Situación inmejorable. Rápida comunicación

Ofrecemos las más ventajosas condiciones de pago

Véanos o llame por teléfono, para ofrecerle amplios informes.

Dirección: BASARRATE 13, ENTRE SAN RAFAEL Y S. JOSE

M. Ayala. **Telf. U-7452**
V1 11588 29—31 my.

V-2. Solares

20x13 VARAS EN $580. MITAD de lo pagado. Benavides y Colina. Telf. M-3244. De 11 a 1 y de 5 a 7.
V2 11893 30—5 Jn.

CURSO DE INGLES POR RADIO QUE TRASMITE LA ESTACION C. M. W. 107ª Lección

Para Trasmitir el día 2, a las 11 y media a. m. y a las 7 y media p. m.

SIGNIFICADO DE LAS PALABRAS CON EL SENTIDO QUE SE LES DA EN ESTA LECCION

En Inglés	En Español
participle	participio
to run	correr
gerund	gerundio
object	complemento
to remember	recordar
to replace	reemplazar
to believe	creer
to govern	regir (gram)
to follow	seguir
whether	si
to keep	tener

TEXTO EN INGLES

The lesson to-day treats of participles and other words that have the same form but not the same use.

The participles of an English verb are:
Present Participle seeing.
Perfect participle having seen
Perfect Progressive Part having been seeing.
Passive Voice:
Present Participle being seen.
Past Particple seen.
Perfect Participle having been seen.

The Present Participle is formed from the infinitive mood by the addition of the suffixe-ing: write writing. Thus verbs that have no infinitive mood have no participles, e. g. can.

The form of the verb which ends in-"ing" may be (1) a present participle (2) a gerund or (3) a verbal noun.

(1) The form ending in "ing" is a participle when it does the work of an adjetive, e. g.

Hearing the noise he came out.
"Hearing" is a present particple because it qualifies "he".
I saw him running to take the car.
"Running" is a present participle because it qualifies "him".

TEXTO EN INGLES

(2) The form ending in-"ing" is a gerund when it does the work of a noun as subject or object of a verb, e. g.

I like reading. "Reading" is a gerund because it is the object of the verb "like".
I remember seeing him. "Seeing" is a gerund because it is the object of the verb "remember".

In many cases the gerund may be replaced by the infinitive e. g. "Seeing is believing" or "To see is to believe".

(3) The form ending in-"ing" is a verbal noun when it cannot govern a noun as the gerund does. It is generally preceded by "the" and followed by "of" e. g.

The spelling of this sentence is correct.
The king was present at the taking of the town.

Thus we see that the present participle has the functions of a verb and an ajdetive; the gerund has the functions of a verb and a noun; and a verbal noun has the function of a noun only.

In the following sentences say whether the forms in-"ing" are present participles, gerunds, or verbal nouns:
(1) He was present at the opening of the Central Highway.
(2) I saw him reading a book.
(3) You have kept me waiting.
(3) I have not the pleasure of knowing you.
(5) Thinking it was raining he closed the window.
(6) We use a clock for telling the time.

SE VENDEN

V-3. Fincas Rústicas.

SE VENDE FINCA DE 4 CABALLErías, con un kilómetro de frente a la carretera, en las inmediaciones de Hoyo Colorado. Toda de cultivo. Arbolado y fábricas. Informes: Galiano 102.
V3 11873 30—14 Jn.

V-5. Muebles y Prendas.

BONITO BRILLANTE DE 2½ Kts. se da $480; Rosetas con brillantes en $225; una hermosa cruz de brillantes y platino a mitad de su valor y gran cantidad de relojes oro y platino de señora y para caballero; sortijones oro macizo con piedras finas; rosario de oro; un juego de plata maciza de coqueta y muchas joyas de oro, platino y con brillantes, que proceden de préstamos vencidos, en Corrales 53, El Vesubio, al fondo de la Isla de Cuba.
V5 11931 30—2 Jn.

¿SE EMBARCA USTED? ANTES visite El Vesubio. Vea toda clase de baules de bodega, escaparate, camarote y maletas finas y corrientes. Saldrá complacido. También tenemos gran surtido en joyas de ocasión que se dan a mitad de precio, en Corrales 53, al fondo de la Isla de Cuba.
V5 11932 30—2 Jn.

POR TENER QUE AUSENTARSE su dueña para el extranjero, se venden los muebles de la casa Prado 39, altos, (entrada por Refugios) compuestos de 1 juego de comedor, estilo Renacimiento, 1 juego de sala tapizado, juegos de cuarto, tapices, gobelinos, alfombras, lámparas y demás objetos de arte.
V5 11886 30—2 Jn.

COMPRAMOS CAMBIAMOS Y ALQUILAMOS

MUEBLES

A PLAZOS Y AL CONTADO

Belascoaín 34, entre San Rafael y San José. Telf. U-1610
V5 11875 30—13 Jn.

MATRIMONIO JOVEN VENDE SUS muebles. Informan FO-3180.
V5 11896 30—2 Jn.

MUEBLES. SE VENDEN DE TODAS clases y precios baratos. Juegos completos y piezas sueltas, también se cambian. San José 75, cerca de Escobar.
V5 11911 30—14 Jn.

GANGA

Para quien vaya a casarse le vendo un juego de cuarto y parte de comedor, muy poco uso y lo doy en la mitad de lo que vale. Industria 22, primer piso derecha.
V5 11899 30—2 Jn.

NEVERAS NACIONAL NAVARRETE. La mejor. Examínela y compare. De venta en mueblerías y ferreterías. Mercedes 99 y 101. Telf. A-8702.
V5 11849 30—1 Jn.

SE VENDE BARATO Y BUENO UN juego de cuarto de ocho piezas. O'Reilly 5, habitación 16.
V5 11861 30—4 Jn.

V-6. Maquinarias.

SE VENDE COMPRESORA MARCA Globe; contadora National; tres depósitos para aceite; dos extinguidores. Pueden verse. Garage Sta. Emilia, Jesús del Monte. Todo en magníficas condiciones.
V6 11834 30—4 Jn.

V-7 Automóviles y Accesorios

BUICK TIPO SPORT

Buena pintura; buenas gomas. Es una ganga. $275.00 contado.
AGENCIA BUICK
U-1964. **Marina 64.**
4d. 30—3 Junio.

FORD SEDAN

1929, cuatro puertas, pintura de fábrica; color verde; gomas nuevas, $200.00 de contado; resto, a $30 mensuales.
AGENCIA BUICK
U-1964. **Marina 64.**
4d. 30—3 Junio.

FIAT 515

Modelo mediano; siete pasajeros, motor perfecto. Véalo. Es una ganga. $240 contado.
AGENCIA BUICK
U-1964. **Marina 64.**
4d. 30—3 Junio.

CUÑA CHRYSLER

Tipo 70; buena pintura; gomas nuevas; con asiento trasero, $400. Damos facilidades.
AGENCIA BUICK
U-1964. **Marina 64.**
4d. 30—3 Junio.

OAKLAND SEDAN

1928, tipo Landau; gomas nuevas, pintura de fábrica; $300 de contado; resto a $48 mensuales.
AGENCIA BUICK
U-1964. **Marina 64.**
4d. 30—3 Junio. K

SE VENDEN

V-7 Automóviles y Accesorios

SE VENDE UN CAMION FORD SIN fin de una tonelada, carrocería de estacas, gomas ballon, está nuevo. Puede verse en 25 y 28 Villa Olimpia, Kohly Vedado.
V 7 11887 30—1 jun

VENDO POR NO DISPONER DE tiempo para atenderlo un automóvil Oldsmobil del 1929, bien cuidado de pintura, goma, motor a prueba, precio barato, si tiene buena garantía se da con facilidades de pago. Para verlo e informarse en el garage El Aguila en Vives 99. Sr. Julio Martínez.
V7 11902 30—2 Jn.

V-8. Instrumentos de Música.

Casa CASTILLO Aparatos de Radio MAJESTIC y PHILIPS A PLAZOS COMODOS. OBRAPIA No. 95. TELF. A-7088
V8 4563 30—30 Jn.

VENDO HERMOSA VITROLA VICtor con 300 discos de los mejores artistas del mundo. Bernaza 40.
V8 11898 30—2 Jn.

AFINE SU PIANO O PIANOLA POR $2.50. Absoluta garantía. Virgilio Fernández, procedente de grandes fábricas europeas. Taller de reparaciones de pianos y victrolas y barnizado. Zulueta 36 y medio. Teléfono M-3040.
Afinadores 11869 30—30 Jn.

PIANOS, PIANOLAS DE LO MEJOR las vendo como quiera, venga y vea. Cambio radios por pianos. Visite la Casa Domínguez, Dragones frente al Teatro Martí. Telf. M-3040.
V8 11868 30—14 Jn.

V-10. Cajas Registradoras.

VENDO CONTADORA NATIONAL, 2 gavetas, dos contadores, marca $7.99, cinta tecla de pagos, y mesa carambolas, 4 x 8, seminueva, primera oferta. Cocina gas, cuatro hornillas. Obrapía 99, Muñiz.
V10 11682 29 jun 3

V-12. Objetos Varios.

BILLARES

Se venden baratas mesas de carambolas, Chicago y viuda. Informan, barra del teatro Actualidades, después 2 p. m.
V12 11733 29 jun 1

DINERO E HIPOTECAS

TOMO $17.000 PRIMERA HIPOTECA magnífica propiedad, calle Egido cerca de la Estación Terminal, 200 metros superficie. Prefiero trato directo. Fernández Sicre, O'Reilly 74, altos. Notaría.
Zst. 11626 29—1 Jn.

HIPOTECAS: DOY DINERO AL 6 y 7 por ciento sobre casas y solares, Habana y sus Repartos. Absoluta reserva. Fernández Hermo. Obispo 59, A-9916.
Zso. 11688 29—23 Jn.

HIPOTECAS: DOY DINERO SOBRE toda la Isla. Fernández Hermo. Ob. finca rústica de labor y renta en po 59. A-9916.
Zso. 11689 29—13 Jn.

TOMO EN PRIMERA HIPOTECA $3.600, Reparto Almendares, al 9%; y $7.000 en Marianao, al 10%; Informan; Telf. FO-2526.
Zst. 11806 30—1 Jn.

HIPOTECAS: DOY DINERO SOBRE finca rústica de labor y renta en toda la Isla. Fernández Hermo. Obispo 59. A-9916.
Zso. 11689 29—14 jun

PARA EL HOGAR

PH-1. Comidas a Domicilos

LLAME AL U-7457 Y COMERA MUY bien por poco dinero. Comida inmejorable, muy sana; abundante; excelentemente sazonada. Artículos de primera. Uno $0.60; dos $1.00. Gervasio 59. Pruébela.
PHI 11667 29—3 Jn.

PH-3. Pinturas e Instalaciones

REPARACION MUEBLES, CASA Pardo, U-5761. Barnices muñeca fino, esmaltes Duco, decoraciones, pinturas mimbres a vapor, dorados, tapicerías. Azogamos lunas, reformamos y envasamos muebles. Garantizamos nuestros trabajos. Precios baratísimos. San Rafael número 130.
PH3 11874 30—30 Jn.

PARA LAS DAMAS

PD-5. Especialidades

ENDUREZCA SUS UÑAS CON "EMERALDINE"

Su aplicación no perjudica los esmaltes. De venta en los establecimientos del ramo.
PD5 4564C 30—14 Jn.

PD-6. De Interés para las Damas

INSTITUTO CIENTIFICO DE BEleza corporal y de baños de sol, (obesidad, delgadez, línea, senos, etc.) dirigido por el profesor suizo A. Canetti. Genios y Morro, Edificio Gómez.
PD6 11855 30—2 Jn.

PARA CABALLEROS

OFERTA ESPECIAL. TRAJES DRIL blanco 100 a 12 pesos. Havana Sport, Monte 71 y 73, frente a Amistad.
11812 30—9 Jn.

M.E.C.D. 2016

DE INTERES GENERAL

REPARO CONTADORAS. ESMALTO caoba. Unica casa en Cuba que usa baño inoxidable para registradoras niqueladas, evitando se oxiden. J. R. Ascencio, Campanario 89. Teléfono M-9571.

I 11851 30—9 Jn.

Lámparas Valencianas de Bronce

Artísticos Estilos

Se Liquida un Lote a mitad de su Precio

APROVECHE esta OPORTUNIDAD

L. Sosa y Cía.

Obrapía y Aguacate

Habana

(antes) (después)

POR $2.50 DESAPARECEN SUS CANAS POR UN AÑO

Devolviéndole al cabello su primitivo color, hayan sido rubios, castaños o negros. Usando GOTAS SUBLIMES, garantizamos que no manchan, aplicándose con las manos como una loción de tocador.

Puntos de venta: El Encanto, Droguería Sarrá; Droguería Americana; Galiano 129; Farmacia "San Ramón", J. del Monte 614; Peluquería "Torre del Oro", M. de Gómez, y en todas las demás principales farmacias y peluquerías. Interior, 50 centavos más para flete. Unico representante, Ramón Gualda. Dolores 10-B, entre Octava y Novena, Lawton.

E1149 6d. 30 My.

PROFESIONALES

ERNESTO ANGULO Y BILLINI
Abogado y Notario.
ARTURO MERLO
Procurador Público.
Obispo No. 16. Telf. A-3891
Divorcios, Administración de Bienes, Alzadas y asuntos de jurisdicción voluntaria. Precios módicos.

E1190 15d-13 Jn.

Corporación Clínica

LUZ 24. TELEFONO A-8515, ENTRE COMPOSTELA Y HABANA

Médicos cirujanos y ESPECIALISTAS. Vías urinarias, debilidad sexual, flujo. Blenorragia y demás enfermedades. Tatuajes, berrugas, manchas, se quitan. ALMORRANAS curadas sin OPERACION. Análisis Rayos X y electricidad médica. Consultas $2.00. De 4 a 8.

Las Noticias de Avance Sobre al...

Continuación de la Pág. PRIMERA

a cabo estos trámites, ningún movimiento puede efectuarse.

EL SR. EDMUNDO SAN PEDRO

El Secretario de la Delegación Dos nos manifestó que ninguna coación se ha presentado como esta a los ferroviarios, para conocer la importancia que representa estar asociado, y las consideraciones de que fueron objeto, en primer término por el señor Presidente de la República, que una vez más demostró su atención a los ferroviarios. Los pocos que no están asociados, nos dijo, no dudamos que lo harán pronto convencidos de que la organización es la base en que descansa nuestra institución, que hoy como siempre tiene que ser ajena a todo grupo de tendencia radical, y proceder de acuerdo con nuestros Estatutos.

EL PRESIDENTE DE LA DELEGACION DE PINAR DEL RIO

El señor José A. Saenz, Presidente de la Delegación de Pinar del Rio nos dijo, que pensaba embarcar hoy para dicha ciudad, a informar a sus compañeros de lo actuado; que en aquella Delegación, no tenían ningún problema interior, sino el general de las economias, y en esto creía que se habia hecho todo lo posible. Ahora agregó tenemos como todas las demás la natural efervescencia con motivo de las elecciones que son del primero al quince de Junio. Habrá más de una candidatura, pero es probable el triunfo de la reelección de la actual Directiva. Hace dias celebramos una asamblea y se designó en ella la Comisión Electoral.

EL PRESIDENTE DE LA DELEGACION DE MATANZAS

Esta Delegación además del problema de las economias estaba interesada en un importante problema interior; los propósitos que tenia la Compañía de anexar la contabilidad de la "Matanzas Terminal" a la Central, y así mismo los talleres que allí sostiene, con lo cual se creaba un difícil problema a la subsistencia de doscientas familias.

Precisamente nos dijo, el DIARIO DE LA MARINA habla hoy del asunto, y a las gestiones de que da cuenta su corresponsal de valiosos elementos de aquella ciudad, puedo anunciarle, que hemos realizado otras los ferroviarios, y tenemos la seguridad de que no se llevará a cabo esa anexión que nos irrogaba un gran perjuicio.

EL PRESIDENTE DE LA DELEGACION DE CAIBARIEN

A nuestras preguntas el viejo luchador ferroviario señor Sterling, no ocultó que habia salido de su Delegación decepcionado, pensando en el golpe que asestaba la empresa a sus obreros, que para muchos representaba la suspensión de elementos de vida en sus hogares; y apenaba su corazón que la Compañía no acometiera con las economias una reorganización justiciera, que defendiera a los humildes hijos del trabajo, y atacara los altos sectores; que ahora habia visto que la Compañía implantaba esa reorganización en altas plazas, y se habia logrado salvar a los que trabajaban en escalas de sueldos y jornales hoy muy reducidos, dado el alto costo de la vida en el interior de la República, por lo que retornaría hoy o mañana a su Delegación en una situación de ánimo muy distinta.

LA OPINION PARACE SER EN TODOS LOS SECTORES CONTRARIA A LA HUELGA

El señor Arturo Mederos, empleado en la Terminal, que por su labor a la puerta del andén, está en contacto constante con el personal ferroviario, que entra y sale, para los departamentos, y en los trenes, nos ha manifestado, que puede asegurarse que la inmensa mayoria está votando el referendum, en sentido contrario a la huelga; que en su opinión es unánime el sentir de no plantear movimiento alguno, despues de haber logrado que quedaran sin efecto las economias para el personal que percibe los haberes más bajos de la Empresa, muchos de los cuales realizan además, los trabajos más duros.

HERMANDAD FERROVIARIA DE CUBA

Manifiesto

A todos los ferroviarios.

Compañeros:

Como complemento de nuestro informe rendido en la Asamblea General extraordinaria del dia 27 del actual, y con el objeto de que todos los compañeros comprendan con claridad meridiana, el grave caso que se nos plantea en el problema de las economias y las rebajas y para que, al efectuar su voto en el referendum que resolverá sobre la declaración de huelga hecha por la citada Asamblea General, lo hagan con conocimiento de causas, con serenidad, nos parece oportuno y de nuestro deber rendir un informe aclarando el estado del problema y las condiciones de las proposiciones hechas por los Ferrocarriles Controlados, de nuestra labor y nuestras gestiones:

Al tener conocimiento de las rebajas que pretendia implantar la Empresa, se reunieron a petición de la Delegación Dos, en esta ciudad los Ejecutivos de las Delegaciones afectadas y despues de mucha labor accedimos la petición de la Empresa en presentar un proyecto o plan de economias para conjurar el conflicto. Posteriormente la Empresa nos citó y nos anunció su decidido propósito de implantar la rebaja general del 10 por ciento sobre sueldos y haberes, a más de las economias y aceptaría implantar muchas de las proposiciones de nuestro plan, a lo que este Ejecutivo y las demás representaciones nos opusimos y en este estado de cosas nos dirijimos al señor Secretario de Agricultura Comercio y Trabajo con una exposición de hechos y concurrimos también ante el Sr. Presidente de la República que nos dió por cierto la razón.

La Empresa a pesar de nuestras gestiones no desistía de su actitud, y por tanto volvimos a entrevistarnos con el señor Presidente de la República nuevamente en unión de las distintas representaciones de las Delegaciones y los Delegados del Comité Central y a este acto fué llamado el señor Secretario de Agricultura Comercio y Trabajo al objeto de que gestionara de la Administración de la Empresa que no fueran rebajados los sueldos y jornales de los empleados y obreros que ganaran menos de cincuenta pesos hubo de accederse, logrando la Hermandad beneficiar con ello a 3781 obreros.

Además fué conseguido que los que ganan más de $50,00 al hacérsele la rebaja del 10 por ciento en ningún caso si ganan menos de esa cantidad; es decir, a los individuos que ganen 51, 52 o 53 pesos en vez del 10 por ciento se le rebajará hasta $50,00 solamente beneficiándose por ese motivo 718 trabajadores.

Los que reciban un jornal diario de DOS PESOS al hacerse la rebaja en ningún caso recibirán menos de $0.27 por hora siendo los tipos redondeados hasta el ½ centavo. Este caso es aplicable a Ciénaga basado en un mes de 184 horas.

Los empleados que reciban más de $0,29½ por hora recibirán la rebaja del 10 por ciento en estos tipos, pero ninguno será rebajado a menor cantidad que la indicada, siendo redondeadas hasta medio centavo las fracciones sobrantes. Este es aplicable a Luyanó y otros Talleres, basado en un mes de 168 horas.

Por lo que puede verse nuestras gestiones no han sido infructuosas y aun continuamos esperanzados en conseguir mayores ventajas, hasta ahora sin mucha estridencia, se ha conseguido extraer de la rebaja un porcentaje bien notable de obreros, y beneficiar a otro bien crecido.

Por la responsabilidad que sobre nuestros hombros pesa no nos dejamos llevar por ilusiones esporádicas y afrontamos el problema sin engañarnos ni engañar, pues sería criminal en la crisis que nos embarga lanzar a una lucha estéril a millares de padres de familia encanecidos por el trabajo. Tanto el Ejecutivo de la Delegación No. 2, como las demás representaciones firmantes confiamos en que con juicio sereno, con visión clara de las cosas, los compañeros que nos secundan en la labor ardua que desarrollamos al estampar su opinión en el referendums lo hagan sabiendo el empeño que hacen.

El temor no nos embarga. Sabemos que a nada podemos temer como no sea A NOSOTROS MISMOS, y por eso conociendo todos —repetimos— la responsabilidad que en cada asociado recae con la medida que se tome es que le recomendamos, ajenos a toda pasión, emitamos una opinión clara, en la realidad ambiente. La Hermandad perdurando será siempre la garantía del obrero del carril, y pese a cuanto digan los ilusionistas, sabrá defenderse siempre con valor, energias y decoro y asi mismo defender a todo, pero cuando por nuestra inconsciencia, para desdichas, caiga ¿que haremos?

Por eso recurrimos al buen juicio de todos. No nos dejemos impresionar por nada ni por nadie.

Fraternalmente,

Antonio González, Edmundo San Pedro, José A. Saenz, Angel Alberro, Félix M. Gutiérrez, M. Fuentes, Sergio A. González, M. Iglesias, D. Sterling, J. Rivas, P. Puentes, Eladio de Miranda, secretario de la Dirección Central.

EL REFERENDUM DE LA COMISION ELECTORAL

También se está corriendo el Referendum de los acuerdos sobre las elecciones en la Delegación Dos, para la sanción de la Comisión Electoral que está compuesta por los asociados señores Ciro Quintana Almanzor Tomás, Carlos Brito, José Hernández Mesa, y José Fernández Torres.

EL PLAZO ELECTORAL

Vence el plazo electoral el 15 de Junio. Hasta dicho dia a las 8 a. m. se admiten las boletas, en la Secretaria. Estas pueden ser entregadas al colector de quien las reciben, o depositadas en la urna instalada a dicho fin en el local social. Será nula toda papeleta que sea firmada por compañeros que no estén al corriente en el pago de la cuota social.

LOS GASTOS ELECTORALES

En el referendum se incluye también el crédito electoral, acordado por la asamblea ascendente a 555 pesos o sea 50 pesos menos que los votados el pasado año.

DECLARACIONES DEL SECRETARIO DE LA DELEGACION No. 8 DE MATANZAS

Mi querido amigo y compañero Miguel Angel Delgado, hoy en el DIARIO DE LA MARINA y sus primeras palabras encierran algo importante que deseo aclarar. En ellas se nos alude "por no haber llevado al ánimo del señor Administrador General la certidumbre de que somos irresponsables de la crisis que atraviesa la Empresa".

Hábil siempre, Miguel Angel usa un subterfugio de lo más peregrino, y tal vez en su afán de buscar responsables. Y, opino, que no es así como deben conducirse los viejos líders, en un momento tan señalado como este, que no es de crítica ni de sofismas, sino de acción conjunta; y que no debe desviarse la opinión ferroviaria, de suyo torturada.

Miguel Angel nos acusa de incompetencia, de dejadez o mala fe, a todos los que hemos intervenido en las gestiones con la Empresa... Y es que resulta cómodo señalar rutas pero no seguirlas, es que resulta suave ver las corridas de toros desde la graderias, pero no lidiar con ellos. Nuestro fraterno amigo, ha guardado silencio hasta ahora, y sus indicaciones han llegado tarde... Y no podemos utilizarlas sin caer en una redundancia que molesta. Antes, hubieran sido una panacea, algo así como un faro para nosotros, pobres navegantes sin rumbo.

Hoy son tardías, porque ¿ignora nuestro compañero las gestiones que hemos hecho en el sentdo que él indica? ¿Desconoce las luchas sostenidas por la Hermandad para que se rectificaran los antiguos métodos y sistemas de la Empresa? El las conoce.

Todo se ha hecho: hemos agotado los argumentos; hemos presentado fórmulas, a nuestro juicio salvadoras; y si no hemos podido "infiltrarlas" en el ánimo del señor Administrador, es acaso porque nos falta la elocuencia, ese don preciado que poseen pocos y entre los cuales incluyo, desde luego, a mi admirado amigo Miguel Angel.

Llevar al ánimo de alguien "lo que no desea, ni admite, ni quiere" arguméntese como se argumente es un problema ultra terrenal, "Mediunico" y solo puede realizarlo la magia. Cuando tropezamos con la verdad, que es una muralla inaccesible, entonces resulta fácil "teorizar" pero no "practicar".

Félix M. GUTIERREZ.

Se hirió mientras amasaba pan. El santo del Alcalde de Regla

REGLA, Mayo 30. DIARIO. Habana.—Ha sido muy visitada la casa del doctor Fernando Bosch, Alcalde Municipal, hoy con motivo de su onomástico. Gran número de personas estuvieron por la mañana a felicitarle en el Ayuntamiento suspendiéndose a instancia del propio Bosch la serenata que se estaba preparando por sus amigos y correligionarios, en demostración de afecto y simpatías que cuenta nuestro Alcalde.

Lorenzo Castro,
Corresponsal

Linea Holandesa Americana

El conocido vapor correo holandés

"EDAM"

(De 17.000 Toneladas)

Saldrá fijamente el día 7 de Junio para VIGO, CORUÑA, SANTANDER, BOULOGNE-SUR-MER y ROTTERDAM.

PROXIMAS SALIDAS PARA:

Vigo, Coruña, Santander, Boulogne-sur-Mer y Rotterdam		Veracruz y Tampico	
EDAM,	7 de Junio	LEERDAM,	14 de Junio
LEERDAM,	12 de Julio	MAASDAM,	12 de Julio
MAASDAM,	9 de Agosto	SPAARNDAM,	9 de Agosto

Grandes comodidades para familias. Camarotes de tercera de 2, 4 y 6 literas. Comida a la española servida por camareros españoles.

Para más informes dirigirse a:

R. DUSSAQ, S. EN C.

Oficios 24 y 26. Telfs. A-5639 y M-6278.

SANATORIO "DOCTOR PEREZ VENTO"

Enfermedades nerviosas y mentales. Para señoras exclusivamente.

CALLE BARRETO NUM. 62, GUANABACOA.

Consultorio Electro - Dental del Doctor
CARLOS R. MARTINEZ
O'REILLY No. 5 (Bajos). TELEFONO A-9758.
CONSULTAS DE 8 A. M. a 8 P. M.
Anestesia conductiva para extracciones. Puentes removibles sin verse el oro.

INGLES CON DISCO FONOGRAFICO MUESTRA GRATIS

Método nuevo. Garantizamos por escrito que Ud. hablará, leerá y escribirá correctamente el inglés en poquito tiempo. 20 años de éxito. Pida informes hoy.

INSTITUTO UNIVERSAL (P56) 1265 LEXINGTON AVE. NEW YORK
Sírvanse enviarme sin obligación ninguna, muestra gratis y completos informes:
Nombre ... ... Dirección ... ...

CHASSIS PARA GUAGUA

Marca STUDEBAKER de 158 pulgadas, gomas nuevas, dobles las traseras, con la misma garantía de uno nuevo y con buenas facilidades de pago. Es una oportunidad.

Metropolitan Auto Company
PRADO NUMERO 45

HABANERAS

(Viene de la página ONCE)

EL CLUB DE LA PLAYA

FIESTA INAUGURAL

Una fiesta esta noche.
Grande, resonante...
En el balneario de la Playa, que hoy puede parangonarse con los de la Costa Azul, comienza a funcionar el Club bajo la dirección de la **Havana American Realty Co**, la misma compañia que controla el Casino y el Hipódromo.
Magnífico el salón que ha sido construido al objeto en la planta alta.
Dotado de todos los adelantos.
Y todas las ventajas.
Brindará junto con el placer de la mesa y la alegria del baile las emociones del juego.
Habrá una comida en obsequio de los cronistas para la cual he sido atentamente invitado.
Tocarán los Palau.
Todas las noches.

SUMMER CASINO

Fiesta brillante.
De gran lucimiento.
Fué la de anoche en el **Summer Casino** para reapertura del cabaret.
Una obra magnífica de decorado llevada a cabo, con singular maestría, bajo la experta e inteligente dirección del artista Antonio Sarría.
Admirable todo.
Pinturas, instalaciones, etc.
Se abrirá esta noche el lujoso cabaret con la maravilla del **show** y la alegría infinita del baile.
Noche de moda.
En el **Summer Casino** hoy.

DESPEDIDA

Rumbo a España.
En viaje de placer.
Mañana, en el vapor **Orduña**, salen el señor Ramón García Medina y su distinguida esposa Lola Rodríguez.
Se proponen tomar las famosas aguas de Verin y de Cestona.
No demorará su regreso.
Para el otoño.

BODAS DE ORO

Cincuenta años de vida.
Próspera y feliz.
Los cumple hoy la Asociación de Dependientes bajo la presidencia del distinguido doctor José A. Mestre Hernández.
Se celebrará el fausto acontecimiento, primero, con las fiestas deportivas en el Stadium de **La Tropical** a la una de la tarde.
Gran festival despues.
En el palacio del Prado.

AL VOLVER..

Ayer.
Entre el pasaje.
Volvía en el correo de la Florida, después de corta estancia en Nueva York, la señora viuda de Aróstegui, María Montalvo.
La más penosa impresión causó entre todos los presentes.
La bajaron en camilla.
Enferma, muy grave...

Enrique FONTANILLS

LOS COMERCIANTES DE LAS CALLES

Continuación de la Pág. PRIMERA

ber cívico de renunciar al servicio telefónico, como protesta y plena demostración de inconformidad a las aspiraciones y determinaciones de la Compañía.

El acto se desenvolvió dentro del mayor orden y entusiasmo, siendo los protestantes objeto de demostraciones de simpatía y afecto por parte del público que tiene puesta toda su voluntad y apoyo a favor de los nobles fines que persigue el pueblo de Cuba al poner el valladar de su cívica conducta ante la actitud de lucro e intransigencia en que se encuentra colocada la «Cuban Telephone Company».

Eran tantos los manifestantes que nos resulta imposible dar una relación detallada de ellos, viniendo con los expresados comerciantes una comisión del Comité Ejecutivo de la campaña, la cual estaba formada por el señor Lucio Fuentes, señores Miguel Benejam, Francisco Montes de Oca, José Vilariño, Manuel María Hernández, Francisco Rodríguez, Alberto Colomer, Tomás Gutiérrez Alea y Antonio Pérez Manrique.

Un resonante triunfo han obtenido los comerciantes de las calles de Neptuno y O'Reilly y la Asociación de Bazares de Ropa Hecha con la demostración de civismo, de cohesión social que dieron en la mañana de ayer, de la cual pueden sentirse hondamente satisfechos.

LOS DUEÑOS DE INTORERIAS ESTAN PRODUCIENDO SUS BAJAS

Los propietarios de tintorerías de esta capital han empezado a actuar con entera efectividad en el problema telefónico y en el día de ayer entregaron 154 bajas en el Comité Ejecutivo de la campaña, el cual le dió curso por medio de cartas certificadas.

Estas son las primeras bajas de estos comerciantes, pues todavía están actuando varias comisiones, las cuales darán cuenta de sus trabajos dentro de breve plazo, remitiendo las bajas al Comité de la campaña que al igual que ha hecho con las primeras las enviará a la «Cuban Telephone Company» utilizando la certificación oficial.

Existe gran entusiasmo entre los tintoreros para secundar la campaña en todas sus partes, por cuyo motivo las bajas de ese elemento comercial serán totales.

EL MARTES VAN A DAR LA BAJA LOS COMERCIANTES DE LA CALLE MONTE

En la sesión que celebró ayer por la tarde el Comité Ejecutivo fué señalado el próximo martes para que los comerciantes, industriales y vecinos de la calle de Monte concurran, como los de las demás calles, a pedir las bajas de sus servicios telefónicos.

Los comerciantes de esta calle se reunirán en dos grupos. El primero que comprende desde la esquina de Tejas hasta la calle Aguila formarán en los Cuatro Caminos, en los portales del café «El Central» y los que se encuentran en la zona de Aguila a Monserrate se reunirán en los soportales del café «Marte y Belona». Los primeros saldrán a las nueve de la mañana e irán a unirse con los comerciantes que están en los portales de «Marte y Belona».

Esta manifestación de protestantes para ir personalmente a la Cuban Telephone promete resultar de verdadera trascendencia, una nueva prueba de la potencialidad y popularidad del movimiento, que cada día es más formidable.

DARAN HOY SUS BAJAS LOS COMERCIANTES DE GALIANO Y SAN RAFAEL

Para hoy, a las nueve de la mañana, está señalado que los comerciantes y vecinos de las calles de Galiano y San Rafael se reunan para concurrir personalmente a producir sus bajas ante la compañía.

El punto de reunión es los portales del café «La Isla», desde cuyo lugar marcharán los manifestantes por la calle de Galiano hasta Dragones, cogiendo por esa calle hasta Aguila.

Este acto, que será el tercero que realizan los protestantes para contrarrestar las trabas que pone la Compañía a la presentación de bajas, culminará como los anteriores, en un nuevo y resonante éxito, pues los comerciantes de Galiano y San Rafael se disponen a seguir con toda lucidez el ejemplo que han dado las otras calles que ya han concurrido de la misma forma a renunciar el servicio telefónico.

LA CAMPAÑA SIGUE CON TODA INTENSIDAD

Viene propalándose maliciosamente que la campaña ha cesado y que ya todo ha sido resuelto y terminado, cosa que carece de fundamento, siendo una prueba evidente de ello los hermosos actos que vienen verificando los comerciantes y vecinos de las principales calles de nuestra capital, los cuales vienen acudiendo en manifestación, como diariamente reseñamos, a pedir las bajas y recoger los depósitos.

Toda esa falsa propaganda cae derrotada ante la notoria evidencia de los entusiastas actos que acabamos de señalar, habiendo concurrido, inclusive, ayer los comerciantes de las calles de Neptuno y O'Reilly y la Asociación de Bazares de Ropa Hecha y hoy irán los comerciantes de las calles de Galiano y San Rafael.

Son hechos que hablan por sí solo.

NUEVAS INSTITUCIONES SE UNEN A LA CAMPAÑA

El Gremio de Almacenistas de Tejidos y Sedería y los Caballeros de Colón, se han sumado a la campaña antitelefónica, enviando al Comité expresivas comunicaciones dando cuenta de esa plausible resolución, las cuales reproducimos:

Habana 28 de mayo de 1930.

Señor Presidente del Comité de Protesta contra la «Cuban Telephone Co.», Edificio «Calle», Habana.

Muy señor mío:

En sesión celebrada el día veinte y seis de los corrientes por el Gremio de Almacenistas de Sedería y Quincalla, cuya oficina radica en la Lonja del Comercio, departamentos 202.3, se acordó, unánimemente, adherirse a la campaña de protesta que por distintas colectividades industriales y mercantiles se sostiene contra la implantación del teléfono recaudador.

Dicho acuerdo, ya se ha puesto en vigor al solicitar su baja todos los agremiados del grupo.

De usted atentamente,

José del C. Pons y Naranjo,
Secretario Gral. del Gremio.

Habana, 28 de mayo de 1930.

Secretario de Actas.

Señor Presidente del Comité Ejecutivo campaña Antitelefónica Centro de Detallistas.

Oficios 12, Habana.

Señor Presidente:

Por acuerdo de este Consejo San Agustín número 1390 de los Caballeros de Colón tomando con fecha 27 de los corrientes mes y año, cúmpleme comunicar a usted, a los efectos correspondientes, la decisión del Consejo, de solicitar de la «Cuban Telephone Co». la retirada del servicio telefónico de la casa social, sumándose a la campaña emprendida contra las condiciones que exige la citada Compañía, por estimarlo de justicia y de conveniencia para el País a cuya defensa y bienestar se obligan los Caballeros de Colón con el calor de los más grandes de los alientos: el Patriotismo y la Religión.

Muy atentamente de usted,

J. Hyatt,
Secretario.

Estas continuas adhesiones demuestran que el movimiento de protesta se ha extendido a todos los sectores sociales, los cuales han movilizado sus esfuerzos para luchar hasta vencer la intransigencia de la «Cuban Telephone Co.» que no obstante ver que todo el pueblo de Cuba rechaza enérgicamente insiste y persiste en imponer.

UNION DE OBREROS DE LA HAVANA ELECTRIC CON LA CAMPAÑA

Habana 29 de mayo de 1930.

Señor Presidente de la Junta de Detallistas.

Ciudad.

Muy señor nuestro:

Tenemos el gusto de comunicar a usted y demás miembros de esa Asociación: que en la junta celebrada el 24 del corriente se acordó retirar nuestro servicio de teléfonos, por lo cual quedamos adheridos a la campaña contra el referido servicio.

Lo cual comunicamos a ustedes con el fin que conozcan nuestra resolución.

Sin otra por el momento.

Enrique Ravelo,
Presidente.
R. González,
Secretario Provisional.

JUVENTUD ASTURIANA DA DE BAJA SU TELEFONO

Habana mayo 29 de 1930.

Señor Presidente del Comité de la Campaña Antitelefónica. Edificio Calle, Dpto. 401, Ciudad.

Muy señor mío:

Me es grato poner en su conocimiento que la Junta General de esta sociedad, celebrada en la noche de hoy tomó por unanimidad el acuerdo de retirar el teléfono M-7632 y adherirse al movimiento tan cívicamente comenzado por los Detallistas, secundándoles en la campaña de obtener el mayor número posible de bajas telefónicas.

Me reitero de usted atento y s. s. Juventud Asturiana.

J. Sánchez,
Secretario.

EN EL INTERIOR DE LA REPUBLICA CONTINUA CON TODA INTENSIDAD LA CAMPAÑA

Cabaiguán, mayo 29 de 1930.

Presidente Centro Detallistas, Habana.

Gran triunfo obtenido Comisión Gestora Cámara aquí en bajas telefónicas detalles correos.

Presidente Cámara Comercio, Cabaiguán.

Victoria de las Tunas, mayo 29 de 1930.

Federación Nacional de Detallistas.

Habana.

Campaña telefónica hemos obtenido un éxito sin precedente pueblo en general adhiérese nuestra campaña, podemos asegurar primero junio no quedará ni un solo teléfono en uso. Tenemos conseguida cien bajas de los 140 teléfonos existentes localidad. Seguiremos campaña hasta lograr completo éxito hasta la fecha no ha habido una sola persona de los visitados que se haya negado a firmar su baja.

Andrés Domínguez,
Presidente Cámara Comercio.

EL PROBLEMA DE LOS TELEFONOS

Con motivo de la ausencia del Jefe del Estado puede asegurarse que el problema de los teléfonos no tendrá solución hasta la próxima semana.

RESOLVIENDO EL PROBLEMA TELEFONICO

Nuevamente estuvieron reunidos en Palacio ayer mañana los Secretarios de Justicia, Instrucción Pública y Comunicaciones, que forman la Comisión nombrada por el Presidente Machado para estudiar e informar en relación con el problema telefónico.

A su salida de Palacio los periodistas trataron de adquirir noticias con los referidos comisionados.

El Ldo. Barraqué nos dijo:

—Hemos estado oyendo a los representativos de los teléfonos, pero sin objetivo alguno ya que nuestra misión ha terminado. El informe nuestro ya está en poder del Presidente Machado.

EL VICEPRESIDENTE DE LA CUBAN TELEPHONE

El señor Fernández cambió impresiones con el Secretario de Justicia, en relación con el asunto de los teléfonos.

POR ESTAR CESANTE UN JOVEN SE MATA

Era vecino de Marianao y se dió un tiro en el pecho

MARIANAO, Mayo 30. DIARIO. Habana.—Esta tarde, en su domicilio del Reparto de Hornos, el joven Jesús López García, natural de C. del Sur, de 21 años de edad, residente en la calle Iglesia s/n, se hizo un disparo en el pecho, con el propósito de privarse de la vida. El vigilante de la Policía Nacional de la Sección de Tránsito, Marcelino Ruiz número 1490, que sintió la detonación recogió y trasladó al Centro de Socorros al joven, el que llegó con vida. Fué asistido por el doctor Antonio Granda, apreciándole una herida producida por proyectil de arma de fuego de pequeño calibre situada a nivel de la tetilla derecha, como a seis centímetros de la línea media esternal, con los bordes quemados sin orificio de salida, alojándose el proyectil en el tejido sub-cutáneo de la región medra vertebral a unos cuatro centímetros de la línea media, falleciendo en la mesa de operaciones.

Constituído en aquel Centro Benéfico el vigilante de la policía Pozo, le tomó declaración al hermano del occiso, José María, el que manifestó que como a las doce, encontrándose en su domicilio, sintió una detonación en una de las habitaciones de su casa y al dirigirse a ella vió a su hermano bañado en sangre en el piso, estimando que las causas que le produjeron al suicidio fueron las de encontrarse desde hace días sin trabajo. No dejó ninguna carta escrita.

El cadáver fué entregado al hermano para atender a los funerales y con la obligación de presentarlo mañana en el necrocomio para practicarle la correspondiente autopsia.

ROBO

Ante el Sargento de guardia en la Estación de Policía, compareció el ciudadano Carlos Morales Cherizola, mayor de edad, residente en La Avenida de América esquina Avenida de los Aliados, reparto Alturas del Río Almendares, denunciando que por la madrugada los cacos penetraron en su domicilio por una de las ventanas, hurtándole prendas, dinero y ropas, todo lo que aprecia en la cantidad de ciento sesenta y tres pesos, ignorando quien pueda ser el autor del robo.

Martínez,
Corresprosal.

PANADERO HERIDO EN GUANABACOA

GUANABACOA, Mayo 30. DIARIO. Habana.—En la casa de socorros fué asistido por el médico de guardia doctor Sánchez Zayas el blanco Jesús Herrera Batista de 23 años, soltero, vecino del poblado Minas, de heridas y magullamientos en los tendones de los dedos de la mano izquierda grave, causadas al estar trabajando en la panadería propiedad de Juana Martínez, al comprimírsela con una máquina de amasar pan.

Ingresó en el Hospital de esta localidad. Se dió cuenta al Juzgado de Instrucción.

Francisco Cortés.

Huyendo de la Tormenta del...

Continuación de la Pág. PRIMERA

paña. El señor Alejandro de Padilla, Embajador español en los Estados Unidos, hará los honores de la capital al infante.

NUEVA YORK, Mayo 30. — (AP) —El doctor Hugo Eckener, comandante del "Graf Zeppelin" comunicó esta noche a la estación Chatham de la Radio Marine Corporation que espera descender en Lakehurst, Nueva Jersey, a eso de las 8:30 de la mañana próxima.

El "Graf", que navega con rumbo noroeste sobre el océano Atlántico, a una velocidad media de más de setenta millas por hora, se esperaba en esta ciudad que llegara a medianoche a Lakehurst, pero el radio que ha enviado el doctor Eckener parece indicar que la nave aérea navega ahora con mayor lentitud.

El dirigible, que salió de Pernambuco a las 9:13 de la mañana del miércoles, estará en este país poco tiempo. Se abastecerá de combustible en la Estación naval aérea, descargará el pasaje y la correspondencia, recibirá a bordo nuevos pasajeros y valijas de correspondencia para Europa, y el domingo por la noche volverá a cruzar el Atlántico en dirección a Sevilla, de donde salió para la América del Sur el 20 de este mes.

Cuando el Zeppelin partió de Pernambuco proyectaba detenerse en la Habana, pero a causa del tiempo desfavorable y el consumo de combustible, el doctor Eckener decidió hoy dejar fuera del itinerario a la capital cubana y continuar viaje directo a Lakehurst.

El comandante envió un radiograma a los funcionarios cubanos diciéndoles que lamentaba no poder visitar la hermosa Isla, pero que las consideraciones a la seguridad de las personas que viajan en la nave son primero que todas. Los cubanos se han disgustado, pues habían hecho grandes preparativos para recibir al gigante de los cielos.

A las 5:04 de la mañana pasó por San Juan de Puerto Rico, siendo muchos los habitantes de la Capital que se lanzaron a las calles para contemplarlo.

Al mediodía las estaciones norteamericanas interceptaron un mensaje del Zeppelin dando su situación a los 25 grados 59 minutos de latitud norte y 68 grados 52 minutos de longitud oeste o sea a unas 500 millas al este de Nassau, Bahamas, u 805 millas ligeramente al nordeste de Cayo Hueso, Florida.

El Bureau meteorológico de Washington notificó al doctor Eckener que encontraría mal tiempo frente al Cabo Hatteras, North Carolina, esta noche, pero los observadores de la armada creen que si el dirigible mantiene la velocidad de esta tarde logrará escapar a los vientos más fuertes.

F. W. Meister, representante de la Compañía Zeppelin en los Estados Unidos dijo que "en condiciones normales, la gasolina que llevaba a bordo el dirigible hubiera sido más que suficiente para realizar el viaje desde Pernambuco a la Habana y desde esa capital a Lakehurst sin necesidad de repostarse de combustible, pero que el terrible calor tropical en Pernambuco, que causó una gran expansión del gas, probablemente impidió al "Graf Zeppelin" tomar la carga necesasia, por lo que el doctor Eckener ha decidido variar el itinerario para llegar a Lekehurst con las reservas necesarias".

ENCONTRARA MAL TIEMPO EN EL CABO HATTERAS

WASHINGTON, Mayo 30. — (AP) —En el informe oficial enviado hoy por radio al Zeppelin se le daba cuenta de la posibilidad de que encontrase mal tiempo frente al Cabo Hatteras, North Carolina, esta noche.

Agrega el mensaje que la perturbación se mueve hacia el nordeste pasando probablemente por el este del Cabe Hatteras esta noche o mañana por la mañana.

Los observadores de la armada dicen que si el "Graf Zeppelin" mantiene su presente promedio de velocidad tiene probabilidades de escapar a los fuertes vientos que han de registrarse en el Atlántico.

PASO POR SAN JUAN AL AMANECER DE AYER

SAN JUAN, Puerto Rico, Mayo 30. — (AP) — El "Graf Zeppelin" navegaba rumbo al nordeste cuando pasó por esta ciudad al amanecer de hoy. La visita del dirigible alemán era inesperada. El ruido de los motores despertó a los habitantes de San Juan, que en número de varios millares se lanzaron a las calles para ver pasar el casco gris de la nave que se destacaba sobre un rosado cielo tropical.

El Zeppelin volaba tan bajo que desde tierra pudieron distinguirse los menores detalles. Pasó por El Morro sin que la Estación inalámbrica naval de los Estados Unidos pudiera establecer comunicación con él.

Los operadores de la Pan-American Radio estuvieron de guardia toda la noche y lograron comunicarse por dos veces con la nave aérea, pero no supieron hasta que el dirigible se hallaba sobre la Isla Grande que el doctor Ecnener tuviera el propósito de pasar por Puerto Rico.

SIGUE UNA LINEA RECTA A LAKEHURST

WASHINGTON, Mayo 30. — (AP) — El Graf Zeppelin anunció al mediodía de hoy, hora de la Habana, que estaba a unas 805 millas al este y ligeramente al norte de Cayo Hueso, Florida, siendo su posición en ese momento 25 grados 59 minutos de latitud Norte y 68 grados 58 minutos de longitud oeste.

Desde la una de la madrugada de hoy el "Graf" ha desarrollado una velocidad de 83.3 millas por hora. Al mediodía estaba, pues, a 1,023 millas de Lakehurst, Nueva Jersey.

El dirigible está siguiendo un curso en línea recta desde San Juan, Puerto Rico, a Lakehusst. Si mantiene en lo sucesivo el promedio de velocidad de las últimas cuatro horas posiblemente llegará al aeródromo de Lekehurst a media noche, pero los funrionarios de la armada dudan que intente descender antes de la mañana.

SALDRA EL DOMINGO PARA EUROPA

NUEVA YORK, Mayo 30. — (AP) — F. W. Von Meister, representante especial de la Empresa del Graf Zeppelin, anunció esta tarde que había recibido un mensaje del dirigible informando que el doctor Eckener tiene el propósito de salir de Lakehurst para Europa el domingo por la noche.

NAVEGA CON BUEN TIEMPO

NUEVA YORK, Mayo 30. — (AP) — La Radio Marine Corporation interceptó esta tarde un radiograma del Graf Zeppelin diciendo que navega con buen tiempo y cielo claro y que se hallaba a unas 500 millas al este de Nassau en las Bahamas.

SE ACERCA AL AREA DE TORMENTA

NORFOLK, Virginia, Mayo 30. — (AP) — A las cinco de la tarde, el Zeppelin estaba a unas 350 millas al sudeste de Cabo Hatteras, según un mensaje inalámbrico recibido por la Estación naval de radio.

La exacta posición del buque fué calculada por medio de las Estaciones radio-compases del quinto distrito naval. Se hallaba el dirigible a los 29 grados 35 minutos de latitud norte y a los 70 grados 40 minutos de longitud oeste.

El "Graf" estaba penetrando en un área de baja presión frente al Cabo Hatteras.

La Estación de Radio del Estado en Tiscornia, recogió el siguiente despacho que el Graf Zeppelin dirigiera a las 2.51 de la madrugada del viernes por medio de la Estación CMA, a Mr. Wicks de la Habana:

RESERVA DE COMBUSTIBLE SOLAMENTE SUFICIENTE CON AMPLIO Y BUEN TIEMPO, ATENDIENDO A SUS INFORMES DE UN TIEMPO INSEGURO Y PROBABLEMENTE AUMENTANDO LOS VIENTOS DEL ESTE A LO LARGO DE LA COSTA CUBANA Y DEL GOLFO HACEN INDISPENSABLE TOMAR CURSO DIRECTAMENTE A NEW YORK.

7 DE LA MAÑANNA EN LAKEHURST

LAKEHURST, Estado de Nueva Jersey, mayo 31. (Sábado). Todo está listo en la base naval y en el enorme hangar de dirigibles para el amarre del Conde Zeppelín. Un aerograma recibido en esta madrugada dice que la nave avanza con relativa lentitud, dtbido a los vientos que le cierran el paso, y quep robablemente estará sobre la base naval a eso de las siete de la mañana.

HERIDO A TRAICION POR UN CHAUFFEUR

Después de un disgusto lo agredió con una trincha

MATANZAS, Mayo 30. DIARIO. Habana.—Hoy fué conducido al Centro de Socorros, donde le fué apreciada una herida en la cabeza con fractura de la lámina externa del frontal, de carácter grave, el ciudadano Bartolo Jiménez Mendoza, de Matanzas, de 24 años, chofer y vecino de Santa Isabel 48, el que declaró que había sido agredido por el también chofer Francisco Goudil, que posee un título del Municipio de la Habana, sin el cuño de aquel, a nombre de Mariano Fernández Piedra, agregando que el origen de la agresión se debió a que el Goudil se encontraba con su auto atravesado en la piquera del parque, por lo que hubo de requerirlo lo que parece que disgustó a su agresor, quien momentos después y sin que mediara palabra alguna, se le fué encima con una triuncha hiriéndolo brutalmente.

El chofer agresor fué detenido horas después.

Alberto Lovio,
Corresposal.

VAPORES ALEMANES
"YORCK"-"SEYDLITZ"
SALIDAS MENSUALES
HABANA
ESPAÑA
FRANCIA
ALEMANIA
LLOYD NORTE ALEMAN
COMODIDAD - SERVICIO - ECONOMIA

PROXIMAS SALIDAS

JUNIO 14 JULIO 14 AGOSTO 10

HACIENDO ESCALA EN

VIGO, CORUÑA, GIJON, BOULOGNE Y BREMEN

A. C. Fabricius y Ca. S en C

Agentes Generales:

Pasajes de Cámara: OBISPO 28. A-3455

Pasajes Tercera: AMARGURA 1. M-8066

Fletes:

OFICIOS 18. M-8082. M-3951.

M.E.C.D. 2016

VAPORES CORREOS de la Compañía Trasatlántica Española

SERVICIOS REGULARES DE PASAJE, CARGA Y CORRESPONDENCIA
LINEA RAPIDA PARA NEW YORK Y NORTE DE ESPAÑA

Próximas salidas (cada 26 días)

Para VERACRUZ (48 horas de viaje)		Para NEW YORK, VIGO, CORUÑA, GIJON y SANTANDER:	
ALFONSO XIII,	18 de Mayo	ALFONSO XIII,	25 de Mayo
CRISTOBAL COLON,	13 de Junio	CRISTOBAL COLON,	20 de Junio
ALFONSO XIII,	27 de Junio	ALFONSO XIII,	16 de Julio

LINEA PARA NEW YORK, CADIZ Y BARCELONA

Próximas salidas

MANUEL CALVO,	29 de Mayo	ANTONIO LOPEZ	27 de Junio
MANUEL ARTUS	12 de Junio	MARQUES COMILLAS	8 de Julio

Magníficas cámaras. Amplios comedores y camarotes para pasajeros de tercera clase. Excelentes comidas con vinos.

Para más informes, dirigirse a:

MANUEL OTADUY

AGENTE GENERAL

Palacio Lonja. Telfs. A-6588 y A-7900. Apartado 707. Habana.

COMPAÑIA DEL PACIFICO
(The Pacific Steam Navigation Company)

VAPORES CORREOS INGLESES
El magnífico trasatlántico de 25.500 toneladas de desplazamiento

"ORDUÑA"

Saldrá de la Habana el día PRIMERO DE JUNIO, admitiendo pasajeros de todas las clases para VIGO, LA CORUNA y SANTANDER, LA ROCHELLE-PALLICE, PLYMOUTH y LIVERPOOL.

Estabilidad, Confort, Rapidez y Seguridad
inmejorable SEGUNDA TURISTA
TERCERA SUPERIOR, fumador, salón de conversación y de música, magnífico comedor, opción al pasajero de escoger su camarote, marcándose en el billete de pasaje.

A Europa		A Centro y Sur de América	
Vigo, Coruña, Santander, La Pallice, La Rochelle, Liverpool			
Vapor Oropesa,	18 Junio	Vapor Oroya	1 Junio
" Orbita,	29 Junio	" Orcoma	15 Junio
" Oroya	16 Julio	" Ebro	18 Junio
" Orcoma	30 Julio	" Essequibo	16 Julio
" Orduña,	3 Septbre.		

NEW YORK, IDA Y VUELTA $130.
Con derecho a retornar diariamente por tren "Havana Special" VIA KEY WEST
Vapores "EBRO" 3 de Junio y "ESSEQUIBO" 1o. de Julio
SERVICIO DE VAPORES A
España, Francia, Inglaterra, Perú, Chile, Argentina, Uruguay Brasil, Colombia, Venezuela, Guatemala, Costa Rica, Nicaragua Salvador, Honduras, Ecuador, Bermudas, New York.
PROXIMAS SALIDAS
Para informes generales, reservaciones, fletes, etc.
AGENTES GENERALES:
DUSSAQ Co. Ltd.
PALACIO DEL CENTRO ASTURIANO
Teléfonos: A-6540 y A-7218.—Habana.

DE INTERES GENERAL

SE DESEA SABER EL PARADERO de Arturo Freijoso, que hace seis meses trabajó de mecánico en el garage Falcón, de Guanabacoa, y para asuntos de importancia se solicita en la misma casa.
I 11712 29 my 31

VENDO PATENTE DE INVENCION. Máquina flejadora y selladora, dos operaciones en un solo aparato, práctica y resistente, perfección en todas las dificultades que presentan otras similares, reconocido en Cuba y en tramitación en Nueva York. Dirijase por escrito, Gerardo G. Rico, apartado 426, Habana.
I 11730 29 jun 1

DEPARTAMENTO DE COLCHONETAS, COLCHONES, COJINES

Nuestro Departamento de colchones, colchonetas, alfombras, mosquiteros, cojines, etc., etc., presenta el surtido más completo de estos artículos.

Colchones y colchonetas, en todos los tamaños y calidades, desde $1.80, cojines de seda desde $4.00, cestos de mimbre desde $4.00.

Mosquiteros para cama de una persona desde $2.00.

Mosquiteros con su aparato, a $6.50.

Colchones y colchonetas para niños en todas las calidades y precios. Mosquiteros desde $1.50.

También hemos recibido cojines de piel, en formas y colores variados, muy de moda para adorno y para automóviles, gabinetes y oficinas.

Edredones de seda en colores enteros y floreados.

Todos estos artículos pueden verse en el mismo departamento de colchones, colchonetas, etc.

EL ENCANTO
E-958 indf. Mayo

SUSCRIBASE AL Diario de la Marina

DE INTERES GENERAL

ISLA DE PINOS MARMOLES

Para el clima de Cuba, mármol cubano.

Gris Veteado y Negro. Vendemos tapas para bóvedas, con argollas, como sigue:

Tapas de 0.04 . . .	$ 37.00
" " 0.06 . . .	" 45.00
" " 0.08 . . .	" 56.00
" " 0.10 . . .	" 67.00

Cajas de restos, con inscripción, a . . . . $ 6.00

Panteones, listos para enterrar, desde $160.00. Marmolería Nacional. Infanta y Pedroso.

Teléfono A-3720

1070 Alt. 9. 10. 11. 16. 17. 18. etc.

DINERO
DESDE EL 1 AL 5 0|0

CON GARANTIA DE JOYAS.

"LA PERLA"
ANIMAS 84. casi esq. a GALIANO
I 9927 19—18 Junio.

SEMILLAS de Hortaliza

Disponemos de las mejores semillas de Hortaliza para germinar y producir para la próxima estación que principia en el mes de Agosto. Para contratos anticipados ofrecemos a los cosecheros los mejores precios en semillas de Cebollino de Canarias, Col Tambor, Berengena New York, y Florida High Bush, Tomate Marglobe Special y New Stone, Pimiento California Wonder y Rubby King, Coliflor Bola de Nieve, Habas Lima Potato, Habichuelas, Quimbombó largo, Pepinos, Lechuga Repollo, Rabanitos, Calabaza Italiana, etc., Escríbanos diciéndonos las variedades y cantidad que pueda necesitar de cada clase.

Jardín El Clavel

ARMAND, y Hermano.
General Lee y Coronel M. Martínez. MARIANAO.

UH E1180 30d. 26 Jn.

PROFESIONALES

ABOGADOS Y NOTARIOS

DR. MANUEL ARANDA MUÑOZ
Abogado

Asuntos hipotecarios, herencias, toda clase de asuntos civiles. Mercaderes número 9. Departamento 3. Teléfono M-6173.
E2054 Indf. 1 Sept.

PROFESIONALES

DR. PEDRO PABLO LLAGUNO
ABOGADO Y NOTARIO
Matrimonios notariales en la casa. Adiciones de nombres. Subsanaciones de errores. Declaratorias de herederos. DIVORCIOS, etc. Seriedad y absoluta reserva. Facilidades de pago. Amistad número 156, altos, café Marte y Belona. Teléfono A-7893.
E—1142 30d-Vnc. Jn 16

DR. MANUEL GARCIA AVILA
MEDICO DEL CENTRO GALLEGO e HIJAS DE GALICIA
Enfermedades de las Vías Digestivas
Consultas: Martes, Jueves y Sábados, de 2 a 3 p. m.
Virtudes 128 B. Telf. U-5807.
9606 16 junio 15

DR. FELIPE RIVERO Y ALONSO
Abogado y Notario
Abogado Consultor y Notario de la Asociación de Detallistas de la Habana Notario de los Centros Asturiano "Balear" y "Cafés"
ESTUDIO DE ABOGADO DE LOS DOCTORES
Felipe Rivero y Alonso; Manuel F. de Cinca; Ricardo Elizalde e Hidalgo Gato: Angel Radillo y Gancedo: Eduardo Bolívar Herrero.
Procurador: Urbano E. Gómez Cádiz. Chacón 25, bajos Edificio de la Asociación de Detallistas de la Habana Teléfonos M-1472 y A-8142. Cable: Rizenca.
E2015 Indf. 1 Sept.

JOSE R. ROS
Abogado
ISMAEL PEREZ MARTINEZ
Procurador
Cobros de hipotecas, divorcio, suspensiones de pagos, desahucios, y todas clases de reclamaciones civiles y mercantiles. Reina 59. Altos. 3 a 5 p. m.
E 1165 30 d. Vence 21 junio.

DOCTORES EN MEDICINA Y CIRUGIA

DR. FELIX PAGES
JEFE DE LA SALA DE CIRUGIA DE LA QUINTA DE DEPENDIENTES
Cirugía en General
ESPECIALMENTE CIRUGIA ABDOMINAL; ESTOMAGO; INTESTINOS; HIGADO Y APARATO GENITAL DE SEÑORAS
Consultas: Lunes, miércoles y viernes, de 3 a 5. Domicilio: D núm. 200, entre 21 y 23. Vedado. Telf. F-4483.
E2039 Indf. 1 Sept.

DR. RICARDO ALBALADEJO
Especialista en vías urinarias. Tratamiento especial para la blenorragia; impotencia y reumatismo. Electricidad médica y Rayos X, Prado 6., esquina a Colón. Consultas de 8 a 1. a. m. y de 1 a 5 p. m. Teléfono A-3344.
E.601 Indf. 20 Nov.

Dr. Alfonso E. Milla Solsona
CURA RAPIDA DEL FLUJO
Especialista en enfermedades de señoras. Servicio de enfermeras. Electricidad Médica. Tratamientos especiales; enfermedades Utero (matriz). Ovarios y Trompas. Consultas diarias de tres a cinco. Pobres: Miércoles y viernes. San Rafael 102 Teléfono U-1690.

DR. PEDRO MONTALVO
MEDICINA GENERAL, especialmente enfermedades del estómago, intestinos y del pecho. Oficina en Belascoaín núm. 79, de 2a 4. U-5050. Avisos en el F-1972.
E1980 Indf. 6 Dic.

DR. J. B. RUIZ
Catedrático de la Universidad de los Hospitales de Filadelfia, New York y Calixto García. Especialista en vías urinarias y enfermedades venéreas. Exámenes Uretroscópicos y Citoscópicos. San Lázaro 221.C, de 1 a 3. Telf. U-6451. Para pobres de 10 a 12.
E2128 Indf. 1 Sept.

DR. HENANDO SEGUI
Garganta, Nariz y Oídos.
Prado 38. De 12 a 3.
E2069 Indf. 1 Sept.

DR. MANUEL LOPEZ PRADES
MEDICO CIRUJANO
De las facultades de Madrid y la Habana. Con 39 años de práctica profesional. Enfermedades de la sangre; pecho; señoras y niños. Partos, tratamiento especial curativo de las afecciines genitales de la mujer. Consultas diarias de 1 a 4. Gratis: martes, viernes y sábado. San Miguel 125 (bajos). Teléfono U-5370.
E3080 Indf. 28 Dic.

DR. HERNANDEZ CARTAYA
EXCLUSIVAMENTE ENFERMEDADES DEL PECHO
Dignóstico precoz y tratamientos, modernis de la tuberculosis. Tratamiento eficaz del asma. San Nicolás número 75, bajos, 11 a 1 y de 4 a 5.
10186 5 mar 4 abril

POLICLINICA INTERNACIONAL
GRATIS
Consultas, reconocimiento, Rayos X inyecciones: 5 análisis: sangre, orina, esputos, exudados, heces fecales, cura uterina, etc., raspado. Turno para entrar: $0.50, $1, $2. Pobres gratis primer día. A domicilio, visitas en la Habana: $1.00; en sus barrios vecinos, $2.00; partos, $5.00 y $10; cura uterina $3.00. Para llevar: Planchas $2.00; análisis $1.00 y $2.00.
POLICLINICA INTERNACIONAL
Director, Dr. David Cabarrocas y Ayala. Lealtad núm. 143, entre Salud y Dragones. Telefoon A-0344.
E2030 Indf. 1 Sep.

DR. J. B. RUIZ
Catedrático de la Universidad. De los Hospitales de Filadelfia, New York, Calixto García y Sanatoria "La Benéfica". Especialista en vías urinarias y enfermedades venéreas. Exámenes Uretroscópicos y Cistoscópicos. Consultas de 1 a 3. San Lázaro 221. Teléfono U-6351.

DOCTOR FLORES
EZCEMAS, ALMORRANAS
Ezcemas, por antiguas que sean, se garantiza su curación por un procedimiento especial. Tratamiento por el TRIGEMINO. Inyecciones INTRAVENOSAS para reumatismo; raquitismo; Linfangitis; Dispepsias y Blenorragia. Neurastenia, por el procedimiento del Dr. Monín. Electricidad Médica para parálisis y nerviosism.o, estrechez uretral y sífilis; curación garantizada. Almorranas, son curadas sin operación ni dolor, pudiendo el enfermo continuar sus trabajos diarios. Análisis orina: 2 y 3 pesos, completo. Impotencia. Curaciones por contrato. Análisis: Sangre; Esputos; Heces Fecales; Verruvas, curadas por electricidad. Consultas diarias de 10 a 12 mañana; de 1 a 5 tarde(y 7 a 9 noche. Zanja 116, entre Oquendo y Soledad. Telf. U-7836.

Policlínica Habana
Suárez 32. Telf. M-6233.
DR. GUILLERMO LEON
Director Facultativo
Medicina y Cirugía general. Especialidad en enfermedades venéreas. Consultas de 1 a 5 de la tarde y de 8 a 9 de la noche. Consultas especiales: 2 pesos. Reconocimientos $2.00. Enfermedades de señoras y niños. Garganta, nariz y oídos (OJOS). Enfermedades nerviosas; estómago; corazón y pulmones; vías urinarias; enfermedades de la piel; blenorragia y sífilis; inyecciones intravenosas para el asma; reumatismo; tuberculosis; obesidad; partos; emorroides; diabetis y enfermedades mentales, etc. Análisis en general. Rayos X; masajes y corrientes eléctricas. Los tratamientos y sus pagos, a plazos. Telf. M-6233.
E2036 Indf. 1 Sept.

PROFESIONALES

DR. MARIO LUIS GARCIA
Médico de la A. de Dependientes
ESPECIALISTA EN ENFERMEDADES DEL PECHO
Tuberculosis, Asma, Bronquitis, Estómago, Hígado e Intestino.
San Lázaro 390, casi esquina a Espada. Teléfono U-6428. Cinsultas de 1 a 3.
1095-E indf. 6 Mayo.

DR. J. A. HERNANDEZ IBAÑEZ
CIRUJANO UROLOGO DE LA ASOCIACION DE DEPENDIENTES ENFERMEDADES VENEREAS; VIAS URINARIAS; ENDOSCOPIA Y CIRUGIA DE LAS VIAS URINARIAS
Consultas: Neptuno número 78, esquina a Manrique. De 11 a. m. a 1 p. m. y de 4 a 6 p. m. Telf. A-5469. Habana.
E2067 Indf. 1 Sept.

DR. LUIS HERNANDEZ HERNANDEZ
Médico del servicio de Vías Urinarias de la Asociación de Dependiente. Auxiliar del Dr. Hernández Ibáñez. Enfermedades Venéreas y de las Vías Urinarias; Uretroscopia; Cistoscopia y Cateterismo de los Ureteres. Consulta: Animas y Amistad, de 5 a 7 p. m. Telf. M-1808. Domicilio: Neptuno 283. Telf. U-1906. 30d. Mayo 1ro.

DR. A. MARTH ARANGO
ESPECIALISTA EN ENFERMEDADES VENEREAS Y DE LAS VIAS URINARIAS
Consulta: de 11 a 1 y de 5 a 7
Lealtad 161, casi esquina a Reina
Teléfono M-7703.

DR. H. FERNANDEZ AGUIRRE
MEDICO CIRUJANO
Especialista de los Hospitales de París. Enfermedades de los pulmones; tuberculosis en general. Perseverancia número 7. Teléfono M-1181 y M-1451.
E2043 Indf. 1 Sept.

Dr. Francisco Javier de Velasco
Afecciones del corazón. Pulmones, estómago e intestinos. Consultas: los días laborables de 12 a 2. Horas especiales, previo aviso. Salud 34. Telf. A-5418. E2040 Indf. 1 Sept.

DR. JULIO SANGUILY
Especialista en enfermedades de señoras y cirugía en general.
Consultas diarias: de 5 a 7
Gratis para los pobres.
Calzada y Baños, Vedado.
Teléfonos A-9106 F-3248.
E2022 Indf 1 Sept.

DRES. J. MONS GONZALEZ y H. FERRER PUIG
ENFERMEDADES VENEREAS VIAS URINARIAS, SIFILIS
Tratamiento especial de la blenorragia. Consultas: Martes, jueves y sábados de 5 a 7 p. m.
Campanarja 37, (bajos). Telf. M-2521
15d. Vence 15 abril.

DR. RODRIGUEZ CUELLAR
Especialista: Pulmones, corazón. Sistema nervioso. Tratamientos por suerovacunas, inyecciones Calcio y Oro intravenoso. Fisioterapia, Planes para Circulación, Sangre, Riñones, Estómago, Sexuales, 700 enfermos tratados con éxito por Reflejoterapia del Trigémino (técnica propia por suerofulguración, sin quemar. Parálisis, Reumatismo, Impotencia, Enfermedades Crónicas). Consulta: $5.00. Reconocimiento $10.00 (incluyendo examen Rayos X-Flouroscopia). Virtudes 130. de 2 a 4 p. m. Teléfono U-8033.
E2025 Indf. 1 Sept.

DRA. AMADOR
Especialista en Vías Digestivas
Dispepsias: Ulceras gástricas Colitis en todas sus formas; enterjtis y demás enfermedades causadas por la mala digestión. Consultas: de 1 a 3, en Reina 90. Pobres: los lunes, miércoles y viernes.
E2839 30d. 31 Dic.

DR. RAMON ASCANIO SUAREZ
Sub-Director y Cirujano del Hospital Calixto García. Cirugía y enfermedades de señoras. Consultas de 3 a 6. Perseverancia núm. 34. Telf. A-1975 y FO-1729.

DR. F. H. BUSQUET
ELECTRO-RADIOLOGO
Rayos X; Ultravioletas; Radium y Tratamientos eléctricos. En su Gabinete y a domicilio. Lealtad número 71. Teléfono A-4474. De 9 a 12 a. m. y de 2 a 5 p. m.
E2037 Indf. 1 Sept.

DR. CELIO R. LENDIAN
Consultas todos los días hábiles, de 3 a 6 p. m. Medicina interna, especialmente del corazón y de los pulmones. Partos y enfermedades de niños. Calle 4 esquina a 11, número 15, Vedado. Teléfono F-3869.
E2057 Indf. 1 Sept.

DR. J. LYON
De la Facultad de París. Especialidad en la curación radical de las hemorroides sin operación. Consultas de 1 a 3 p. m. diarias. Consulado 19 (altos), entre Prado y Genios.
E2052 Indf. 1 Sep.

DR. MARIO DEHOGUES
MEDICINA GENERAL
ENFERMEDADES DEL CORAZON VIAS BILIARES
Pobres: consultas gratis. Tratamiento según convenio.
Tratamiento eficaz de la Angina de Pecho; Hipertensión Arterial Disnea (falta de aire); Agitación; Palpitaciones, etc. Consultas diarias: de 4 a 6 p. m. Consultas especiales: de 10 a 11 p. m., previo avisi.

Gabinete:	Domicilio:
San Lázaro 316	Calle 8a. No. 55.
Telf. U-2569.	Telf. I-2534.
Habana.	Víbora.

MEDICOS
DIATERMIA: SE CEDE POR SU costo, un aparato alemán, acabado de recibir, por no establecerse el gabinete. Felipe Sánchez. Apartado 570. Habana.
9400 1—5Mar

DR. GONZALO AROSTEGUI
Médico de la Casa de Beneficencia y Maternidad. Especialista en las Enfermedades de los niños. Médicas y quirúrgicas. Consultas de 12 a 2. Calle 11 entre K y L. Vedado. Telf. F-4233.

DR. IGNACIO CALVO
FROCTOLOGO
Cirugía especial del recto. Tratamiento médico de las hemorroides. Rectoscopia; sigmodoscopia. E (Baños). número 46. Telf. F-4146. De 2 a 5.

Dr. Alberto S. de Bustamante
Profesor de Obstetricia por oposición. Especialidad: Partos y enfermedades de señoras. Consultas: los lunes y viernes de 1 a 3. Clínica Bustamante y Núñez. Teléfono F-3057. Domicilio: 15 entre J y K. Vedado. Telf. F-1862.

CLINICA BUSTAMANTE
J y 13, Vedado. Cirugía general y especial: Partos; Rayos X y Laboratorio. Teléfono F-1184.
E2031 Indf. 1 Sept.

DR. GUILLERMO LOPEZ ROVIROSA
Enfermedades de las Glándulas Internas; Nutrición, Nerviosas y Mentales. Debilidad sexual; pérdidas; impotencias. Niños anormales, atrasados, raquíticos. Bocios. Afecciones de la piel y de la sangre. Rayos Ultravioletas (Luz; Alpina); caídas del cabello calvicie; raquitismo; anemias, etc. Diatermia; extirpación de verrugas, etc. Calle 23 esquina a 22, Vedado, de 5 a 7 p. m. Domingos, de 4 a 6. Consultas por correspondencia, $5.00 Giro postal. Telf. F-6433.
E2033 Indf. 1 Sept.

DR. CUERVO BARRENA
Especialista en enfermedades del aparato circulatorio. Enfermedades del corazón y de los riñones; arterio-esclerosis; hijertensión arterial; angina de pecho, nefritis o mal de bright, etc.
Escobar 33, de 3 a 5.
Entre Animas y Lagunas. Teléfono: A-0482 E2890 Id. 1 Dic.

DR. ABELARDO LABRADOR
Consultas gratis para pobres, de 8 a 12 de la mañana. Pagas de 3 a 5 p. m. Angeles 8, entre Reina y Estrella. Teléfonos A-0801 y U-2256. Especialidad en enfermedades de señoras; flujos crónicos; metritis; etc. Partos; venéreo y sífilis; riñones; diabetis; reumatismo crónico; emblanquecimiento. Tratamientos especiales por inyecciones Neosalvarsán, etc. Se hacen radiografías a precios módicos. Blenorragias; enfermedades del corazón.
E2019 Indf. 1 Sept.

PROFESIONALES

DR. GOMEZ DE ROSAS
Cirujano Director de la Policlínica Nacional. Enfermedades de señoras, estómago, vías biliares y cirugía general. Consultas de 3 a 5. Cerro 551. Teléfono A-2560.
E2044 Indf. 1 Sept.

DR. JOSE VARELA ZEQUEIRA
Profesor de Anatomía de la Universidad. Cirujano Jefe de la Asociación Cubana de Beneficencia. Cirugía en general. Especialidad: Cirugía de la mujer. Consultas: de 4 a 5. Gervasio 126, entre San Rafael y San José. Teléfono U-5410.
E2048 Indf. 1 Sept.

DR. VICTOR MANUEL CARDENAL
Neurastenia, agotamiento nervioso histerismo, insomnio, parálisis, epilepsia, reumatismo, asma, impotencia, demencia, etc. Curación rápida. Consulta: $5.00. de 4 a 6.
PERSEVERANCIA 50 M-8352.
HABANA
905 Id. 17 A.

DR. CARLOS M. LAMAR
Especialista en Vías Digestivas
Curación de la úlcera de estómago y duodeno. Dispepsias hiperclorhidria. COLITIS y enteritis. Tratamiento de las afecciones del hígado y vesícula biliar. Consultas diarias de 1 a 4. Virtudes 130, altos. Telf. U-1809.
E-1106 30 d. Vn. Jn 6.

EUSEBIO HERNANDEZ
Profesor de la Universidad. Partos y enfermedades de señoras. Diario de 1 a 5 p. m. Jovellar 30, entre Espada y Hospital. Teléfono U-3923.
10078 5—4 Abril.

Dr. Manuel González Alvarez
CIRUJANO DE LA ASOCIACION DE DEPENDIENTES
Cirugía en General
Consultas todos los días de 4 a 6 de la tarde. Campanario 69, entre Neptuno y Concordia. Teléfono A-[illegible]2. Residencia particular: Calle K, núm. 15 entre 17 y 19. Vedado. Telf. F-2441.
E2059 Indf. 1 Sept

DR. J. M. VERDUGO
DE LA FACULTAD Y HOSPITALES AMERICANOS Y PARIS
Estómago e intestinos
Tratamiento eficaz de la úlcera estomacal y duodenal, y de la colitis en cualquiera de sus períodos. Hígado y afecciones de la nutrición. Consultas: de 1 a 3. Horas especiales, previo aviso Prado 60 (bajos). Telf. A-4425.
E2035 Indf. 1 Sept

DR. MANUEL GALIGARCIA
ENFERMEDADES NERVIOSAS Y MENTALES
Especialista de la Asociación Canaria. Médico de Visita de los Servicios de Nerviosos y P. Enajenados del Hospital Calixto García. Ayudante de de la Facultad de Medicina. Consultas de 3 a 5 diarias, J. 211 (bajos) entre 21 y 23. Vedado. Primer reconocimiento, $10.00; siguiente, $5.00. Telf. F-2775 Sanatorio para tratamientos en Arroyo Naranjo.

DR. MANUEL VIAMONTE
Catedrático Auxiliar de Radiología y Fisioterapia de la Universidad
RADIOLOGO DE LA QUINTA 'COVADONGA'
Concordia 64-A, esquina a Lealtad. Teléfoni A-6698. De 9 a 10 a. m. y de 1 a 5 p. m. Rayis X; Radium; Radioterapia Profunda; Luz Ultravioleta y Electricidad Médica.
E2041 Indf. 10 Sept.

DR. PABLO RONQUILLO
Vías urinarias, Piel y Sífilis. Ginorrea; Reumatismo blenorrágico; Impotencia; Neurastenia Genital; Riñón. Vejiga; Próstata; Electricidad Médica. Reconocimientis pagos. Consultas diarias de 1 a 3 y 7 a 8 p. m. San Rafael número 102. Telf. U-1680.
E2026 Indf. 1 Sept.

DR. PEDRO A. BOSCH
Medicina y Cirugía, con preferencia partos y enfermedades de niños, del pecho y sangre. Consultas: de 2 a 4 Aguiar 11. Teléfono A-6488.
E2061 Indf. 1 Sept.

DR. JOSE J. CHALONS
Médico Cirujano
DIRECTOR DE LA CASA DE SALUD "LA PURISIMA CONCEPCION" JEFE DE CLINICA DEL HOSPITAL "LAS ANIMAS"
Enfermedades infecciosas; sifilíticas y venéreas, Rayo 2, altos, esquina a San Rafael. Consultas de 3 a 5. Telf. M-2655.
E2042 Indf. 1 Sept.

DOCTORES C. E. FINLAY Y F. M. FERNANDEZ
Profesores titular y auxiliar de Oftalmología de la Universidad de la Habana. Presidente Zayas (O'Reilly) 49 Teléfono A-7155. Consultas de 10 a 12 y de 2 a 5, o por convenio previo.
E2068 Indf. 1 Sept.

Dr. Rubén de Velasco y Castellanos
Enfermedades de los niños. Vías urinarias de 1 a 3. Horas especiales, previo aviso. Consultas los días laborables so. Salud No. 34, Habana. Telf. A-5418.
E2144 Indf. 6. Sept.

ANALISIS DE ORINA
Completo, dos pesos. Prado 62, esquina a Colón del Dr. Ricardo Albaladejo. Telf. A-3344. Laboratorio Clínico Químico. E2602 Indf. 20 Nov.

DOCTOR ADOLFO REYES
Estómago e intestinos exclusivamente. Consultas de 9 a 11 a. m., en su casa. Lamparilla 74, altos. Telf. M-9120. Tratamientos especiales a horas convencionales.(
5450 16 febrero 16.

OCULISTAS

Dr. Jorge L. Dehogues
OCULISTA
ELECCION DE LENTES
Consultas y operaciones de 11 a 12 y de 3.30 a 5.
Horas especiales previa citación
AGUILA 94 TELF. A-3940.
E2105 V.11 En.

DR. ALIPIO C. PORTOCARRERO
Especialista en enfermedades de los Ojos
Garganta; Nariz y Oídos. Consultas de 8 a 11 a. m. Teléfono A-8627. Lealtad 69, altos. E2055 Indf. 1 Sept.

DR. HORACIO FERRER
ESPECIALISTA DE LAS ENFERMEDADES DE LOS OJOS
Consultas de 2 a 6 de la tarde. Consultas por la mañana a horas previamente concedidas. Ave. Wilson y L Vedado. Teléfono F-4831.
E2051 Indf. 1 Sept.

DR. JOSE ALFONSO
Especialista del Centro Asturiano. Oculista nariz, garganta y oídos. Consultas: de 1 a 4 Telf. M-2330. Monte núm. 386.
E2048 Indf. 1 Sept.

JUANA PUIG
Comadrona
Especialidad en partos y reconocimientos, consultas gratis diarias de 8 a 11 y de 1 a 8. San José 126-G, entre Marqués González y Oquendo. Teléfono U-4543.
E1178 15d. 11 Jn.

CIRUJANOS DENTISTAS

Dr. Armando Roig y Palenzuela
MEDICO CIRUJANO DENTISTA
Consultas de 2 a 6.
Miércoles y sábado de 9 a 12 a. m. y 7 a 9 p. m. (Previo aviso).
Plácido 49, altos. Habana.
Teléfonos M-8002, I-6905.

DR. VALDES MOLINA
CIRUJANO DENTISTA
Avenida de Italia No. 9 altos, entre Lagunas y Trocadero. Telf. A-8582. Dentaduras de 15 a 30 pesos. Trabajos se garantizan. Consultas de 8 a.m. a 5 p.m. Los domingos, hasta las 12 m.
E1885 Indf. 1 Ag

PROFESIONALES

DR. SALVADOR VIETA Y MORE
Cirujano Dentista
Curaciones rápidas de todas las afecciones de la boca por procedimientos modernos, especialidad en piorrea, abcesos y curaciones de todos los dientes, muelas y raíces desahuciadas, evitando las extracciones. Haciéndose cargo además de todos los trabajos concernientes a su profesión. Consultas y operaciones: de 2 a 5. Calle 9 esquina a 1 altos) Vedado. Teléfono F-4677.
E2033 Indf. 1 Sept.

DR. J HERNANDEZ CALZADILLA
Cirujano Dentista
Especialista en extracciones sin dolor ni peligro en niños y señoras en estado, con anestesia local o gas. Cura completa de dientes flojos y piorrea alveolar. Puentes y planchas de todas clases, modernas, sin encías. Trabajos de ortodoncia Arreglo puentes, planchas partidas, faltas de dientes, dejándolas nuevas. Consultas diarias hasta las diez de la noche. Reina 76 bajos. Telf. A7537.
E2066 Indf 1 Sept

DR GUERRERO DELANGEL
DENTISTA MEXICANO
Técnica especial para extracciones. Facilidades en el pago. Horas de consultas: de 8 a.m. a 8 p.m. A los empleados del comercio, horas especiales para la noche. Trocadero 68-B, bajos, frente al café "El Día" Telf M-6395.
E2062 Indf 1 Sept

GIROS Y LETRAS

J. BALCELLS Y Cía.
S en C.
San Ignacio 6o. 33
Hacen pagos por el cable y giran letras sobre New York, Londres, París y sobre todas las capitales de España, Islas Baleares y Canarias. Agentes de la Compañía Inglesa de Seguros contra incendios "The Royal". Administración de Bienes.
E1742 Indf. 1 Ag.

N. GELATS Y COMPAÑIA
106 Aguiar 108, esquina a Amargura. Hace pagos por el cable. Facilita cartas de crédito y giran pago por cable, giran letras a corta y larga vista sobre todas las capitales o ciudades importantes de los Estados Unidos, México y Europa ,así como sobre todos los pueblos de España, Londres, París, Hamburgo, Madrid y Barcelona.

CAJAS RESERVADAS
Las tenemos en nuestra bóveda, construídas con todos los adelantos modernos y la salquilamos para guardar valores de los interesados. En esta oficina daremos todos los detalles que se deseen.

N. GELATS Y COMPAÑIA
BANQUEROS

ALQUILERES

A-1. Habana.

SE ALQUILA: MONTE 15, PRIMER piso, izquierda, casa compuesta de sala, saleta; hall; comedor; nueve grandes habitaciones; cocina; baño intercalado y doble servicio sanitario. La llave e informes: en los Grandes Almacenes "El Número 15"
A1 11279 27—4 Jn.

SE ALQUILAN LOS BAJOS DE LA casa calle de Gervasio 24, entre Animas y Lagunas; son cómodos, frescos y con baño intercalado. Informes: en los altos, donde está la llave.
A1 11163 27—1 My.

$80: ALQUILO VIRTUDES 109, ALtos. Sala; cinco cuartos; comedor; cuarto baño; cocina; cuart y servicio criados independientes. La llave en los bajos. Informes: Cuba 100.
A1 11231 27—3 Jn.

$55: ALQUILO SAN LAZARO 115, altos. Tiene mucha agua. Sala; tres cuartos; comedor; baño; cocina; cuarto y servicios criados independiente. Llaves, bajos. Informes: Cuba 100.
A1 11232 27—2 Jn.

EN $40 SE ALQUILA EL PRIMER piso, alto, derecha, de la casa Inquisidor núm. 5. Sala; saleta; tres cuartos grandes; baño completo. Se pone cocina de gas. La casa es moderna La llave, en los bajos. Informan: Bernaza núm. 6.
A1 11257 27—31 My.

SE ALQUILAN LOS ALTOS DE LA calle Refugio 24. Informan: en los bajos y en el Teléfono F-1215.
A1 11262 27—4 Junio

ALQUILO: NEPTUNO 183, SEGUNdo piso, entre Gervasio y Belascoaín Sala; saleta; cinco cuartos; baño intercalado; comedor; cuarto y servicios de criados. Informan: en la misma.
A1 11267 27—1 Jn.

EN $40 SE ALQUILAN LOS BAJOS de la casa Concordia 156-B, entre Oquendo y Soledad. Sala; recibidor; tres cuartos; comedor corrido al fondo; baño intercalado; cuarto y servicio para criados. La llave, en la bodega. Informes: Bernaza 6.
A1 11258 27—31 My.

ALQUILO $20: BASARRATE 34-B, altos. Sala; comedor; cuarto; cocina; baño y patio. Informan: U-2622.
A1 11166 27—2 Jn.

AYESTERAN 1-A, ESQ. A INFANTA se alquila un alto moderno, con sala, hall; tres cuartos; baño intercalado de lujo; comedorá cocina; cuarto y servicio para criada. Llaves, café Almendares. Informan: Dragones 64. A-9642.
A1 11291 27—6 Jn

CORRALES 245, BAJOS, CON SALA, comedor, dos cuartos y servicios. Precio, 28 pesos. Informan, Monte 103. La Democracia.
A1 11557 28 my 31

POCITO 51, ALTOS
Sala; dos habitaciones; baño intercalado; cocina. Precio, $35. Informan. F-2134.

SOLEDAD 48
Altos; esquina de fraile; sala; saleta; tres habitaciones; baño intercalado; cocina. Juntó al colegio La Salle. Precio, $50. Informan, F-2134.

O'REILLY No. 90
Segundo piso, apartamento de dos habitaciones; baño; comedor. Precio, $35. Informan, F-2134, de 12 a 2 y 7 en adelante.

REINA 28
Gran local con puertas de hierro, tres habitaciones; baño; comedor y cocina. Precio de situación. Hagan ofertas. Informan, F-2134.

BELASCOAIN 105, 105 1|2
Gran local, da a tres calles. Jesús Peregrino. Chávez. Precio de situación. Hagan ofertas. Informes, I-2134.

GERVASIO 180, BAJO
Sala, saleta, cinco cuartos, dos baños intercalados, comedor, cocina de gas y carbón, cuarto y servicios de criados, patio y traspatio, lavadero of ropa. Precio, $90. Informan, F-2134.
A1 11504 28 jun 3

ALQUILERES

SE ALQUILA UNA CASA, VAPOR número 19. Tiene sala; tres habitaciones; cocina y servicios. Precio: $34. Informan: Lamparilla número 1. Suárez Tous y Cía.
A1 11417 28—2 Jn.

SE ALQUILA UNA CASA: VAPOR número 25. Tiene sala; dos habitaciones; cocina y servicios. Precio: $30. Informan: Lamparilla núm. 1.
A1 11418 28—2 Jn.

SE ALQUILA UN PISO INDEPENdiente, de casa moderna, primera planta en San Miguel número 59, derecha. Tiene tres habitaciones; sala; comedor; baño intercalado moderno, y cocina. Informes: Lamparilla número 1 y Banco del Comercio, Galiano 66. Telf. A-7030, Administrador.
A1 11419 28—2 Jn.

CASAS BARATISIMAS, NUEVAS, cómodas, Nueva del Pilar esq. Manglar. Llaves, misma casa, altos, número cuatro. Informes: Calzada número 101, esquina a Dos, Vedado. Teléfono F-2836.
A1 11411 28—12 Jn.

SE ALQUILA SEGUNDO PISO DE Aguila número 95. Sala; saleta; comedor, cuatro cuartos; baño intercalado, cuarto de criada y sus servicio. Llave, en el primer piso. Informan: F-5292 y A6455.
A1 11400 28—31 My.

ALQUILO MODERNO PISITO BAJO, en Gervasio esquina Virtudes. Sala; comedor; habitación; baño intercalado; patio y cocina gas; muy claro y barato. Informan; en la bodega.
A1 11437 28—5 Jn.

SE ALQUILAN LOS BAJOS DE AMIStad 34, dos cuadras del Parque Central, con todas las comodidades necesarias. Informan: Edificio Trust Company Aguiar 71, Apartamento núm. 303.
A1 11489 28—12 Jn.

SE ALQUILAN LOS MODERNOS ALtos de San Joaquín 22, a una cuadra de Monte, con sala; comedor; tres cuartos; bano y cocina. Se da barata.
A1 11473 28—1 Jn.

ALQUILO ALTOS: SAN JOSE Y SAN Nicolás, Sala; comedor; tres cuartos; baño intercalado y cocina. La llave en la bodega. Precio: $40.00 F-4018.
A1 11468 28—31 My.

SE ALQUILA: CORRALES No. 2-E, primer piso, derecha. Casa compuesta de sala; saleta; comedor; cinco grandes habitaciones; cocina; baño y servicio sanitario. La llave e informes: en los Grandes Almacenes "El Número 15", Monte 15, Habana
A1 11278 27—4 Jn.

SE ALQUILA EN SANTIAGO Y JEsús Peregrino, casa antigua, con nueve habitaciones, propia para alquilar. Informa, Luis González. U-1157.
A1 11314 27 jn 2

MANRIQUE 22, PRINCIPAL, SEgundo piso, recién construída y pintada, decorada, sala, saleta, lujoso baño, comedor, tres habitaciones. Pídanse referencias. Llaves e informan, bajos.
A1 11217 27 jn 1

ALQUILO PISO ALTO DE CONSUlado 14, con recibidor, sala, tres cuartos, comedor, baño completo, cuarto y servicios de criados. La llave en frente. Informes, Obispo 16, altos.
A1 11199 27 jun 2

GRAN PISO ALTO, MODERNO, SE alquila en Aguiar 10 entre Peña Pobre y Monserrate, frente al parque Luz Caballero, sala, comedor, 3 cuartos, baño intercalado, cuarto y servicios de criados. La llave de 2 a 5 p. m.
A1 11203 27 jn 2

SE ALQUILAN LOS AMPLIOS BAjos de Malecón 4, al lado del Unión Club con entrada por San Lázaro, propios para club o familia larga. La llave en el alto, por San Lázaro. Informes, Obispo 16 altos.
A1 11202 27 jn 2

LAGUNAS 68: SE ALQUILAN LOS altos de esta moderna casa, situada entre Gervasio y Belascoaín. Se compone de una hermosa sala;recibidor; seis magníficas habitaciones; baño moderno; comedor; cocina; servici de criados y entrada independiente para el servicio. Puede verse a todas horas. La llave, en el bajo, al fondo. Informes: Luis M. Santeiro, Telf. F-1022.
A1 11076 26—2 Jn.

ENTRE PARQUE Y PRADO, SE alquila un piso alto de la gran casa, Virtudes 2, esquina a Zulueta, para oficinas, profesionales o club. Tres salones corridos, tres cuartos, galería independiente, cocina, cuarto de criados y demás servicios. La llave e informes: en la misma. No se alquila para familias.
A1 11101 26—31 My.

SE ALQUILAN ALTOS Y BAJOS en San Rafael 141, 149, 165 entre Lucena y Marqués González, en 40 pesos y 55 pesos. Marqués González 6, altos, entre San Rafael y San José, en $35. Las llaves en la esquina. Informes, Obispo 16, altos.
A1 11207 27 jun 2

SE ALQUILAN DOS ALTOS INDEpendientes, acabados de fabricar, con vistas a la calle, en Almendares número 31 entre Bruzón y Desagüe. Tienen sala, dos habitaciones, baño completo comedor y cocina. Informan al fondo del edificio y en Aguiar 138, almacén.
A1 11319 27 jn 1

SE ALQUILA INFANTA 43B, BAJOS, compuestos de sala, saleta, tres habitaciones, baño intercalado y cocina de gas Informan, Luis Gaud. Teléfono U-1157.
A1 11311 27 jun 2

SE ALQUILA EN VIRTUDES 162, bajos, entre Oquendo y Soledad, compuesta de sala, saleta, tres habitaciones, baño y cocina de gas. Informa, Luis González. U-1157.
A1 11310 27 jun 2

SE ALQUILA EN ANIMAS 177 ENtre Oquendo y Soledad, casa compuesta de sala, saleta, tres habitaciones, baño y cocina de gas. Informa, Luis González. U-1157.
A1 11312 27 jn 2

SE ALQUILA EN ESTRELLA 235, altos, entre Infanta y Ayesterán, compuesta de sala, saleta, tres habitaciones, baño y cocina de gas. Informa, Luis González. U-1157.
A1 11315 27 jun 2

CRISTO 21: $55 ALQUILO MODERnos bajos. Sala; comedor; tres cuartos; cocina gas; cuarto y baño criados. Llave, núm. 33. Telf. A-0698.
A1 11175 27—1 Jn.

SE ALQUILA: O'REILLY 93, SEGUNdo piso, una casa de fabricación moderna, con sala; saleta; dos habitaciones; baño intercalado; cocina; cuarto de desahogo y servicios. $50 mensuales. Fiador o dos mensualidades. Llave, en los bajos. Informan: M-2758.
A1 11237 27—1 Jn.

MONTE 34, ALTOS, ENTRE AGUIla y Angeles, con sala, saleta, siete habitaciones y servicios. Precio. 60 pesos. Informan. Monte 103.
A1 11553 28 my 31

CASAS PARA FAMILIAS DESDE $50.00
en adelante. Completas. Modernas. Frescas. Céntricas. Confortables. 2 y 3 cuartos dormitorios. Gran "Edificio Providencia", Carlos III No. 12 esquina a Oquendo. No se mude sin ver antes estos pisos y agradecerá este aviso. Informes: O'Reilly No. 11, Teléfono A-9251.
E1179—4d—Venc. 31.

ALQUILERES

MURALLA entre Aguiar y Habana
Se alquila en el centro comercial un primer piso, compuesto de sala, comedor, dos habitaciones amplias, cocina de gas, baño, agua caliente y patio; muy fresco, nuevo y muy propio para corta familia, o para comisionista.
Informa: J. Barquín, Muralla y Aguiar.
1174 5 Jn.

SE ALQUILAN LOS ALTOS DE MANrique 129 entre Reina y Salud, compuestos de sala, recibidor, 5 habitaciones, baño intercalado comedor al fondo, pantry, cocina, cuarto y servicios de criados. Informan en los bajos.
A1 11139 26 jun 1

LAGUNAS 94
Casi esquina Belascoaín. Bajos muy frescos y claros. Sala, recibidor 3 habitaciones, baño intercalado, comedor corrido, servicios. Llave en segundo piso. Informan, U-4178.
A1 11031 26 jun 2

NEPTUNO No. 150, (ALTOS)
Casi esquina a Escobar. Se alquila el primer piso. Sala, tres cuartos, baño intercalado comedor al fondo, cocina de gas, todo moderno, a familia de moralidad, en $60. dos meses en fondo. La llave en el mismo piso, de 8 a 11 y de 1 a 5. Más Informes: M-2287.
A1 11091 26—1 Jn.

EN $40 ALQUILAN LOS MODERnos altos de Benjumeda núm. 56, entre Marqués González y Oquendo acabados de pintar, compuestos de sala, comedor, tres habitaciones, baño completo intercalado y calentador. Las llaves en la bodega de la esquina de Oquendo. Informes, Consulado 126, altos, señor Francisco Torres.
A1 10698 24 junio 3

ALQUILO Sgdo. PISO, MONTE 49, frente Parque Fraternidad, llave los bajos; sala, saleta, tres cuartos, baño, comedor, cuartos y servicios criados. Informes, 4 número 189 entre 19 y 21, F-2258.
A1 10665 23 junio 2

SE ALQUILA LA CASA ALCANTArilla 23, altos, moderna, con sala, saleta, comedor, 4 cuartos y servicios completos. Doctor Arturo Fernández. Habana 86.
A1 10671 23 my 31

AGUIAR 134, ENTRE MURALLA Y SOL
Se alquila un primer piso, compuesto de sala; recibidor, 4 habitaciones amplias; baño intercalado; agua caliente; timbre eléctrico; comedor; cocina de gas; pantry; lavadero y cuarto de criados con servicio sanitario completo. Acera de la brisa. Informa: J. Barquín y Co., Muralla y Aguiar. Teléfono A-7858.
E 1152 10 vence 31.

ALQUILO: SAN LAZARO 147, CASA moderna, primer piso. Sala; saleta; cuatro cuartos; baño intercalado; comedor al fondo; cocina; calentador; baño; servicios criado. Informan: M-8513.
A1 10708 24—31 My.

EN $50 SE ALQUILAN LOS MODERnos y frescos altos de San José número 124-E, entre Lucena y Marqués González, compuestos de sala; comedor corrido; cuatro habitaciones; baño completo intercalado; con abundante agua, por tener motor eléctrico para impulzarla; y cuarto y servicio para criados. Las llaves, en los bajos. Informes: Consulado 126, altos. Sr. Francisco Torres.
A1 10699 24—3 Jn.

25 PESOS ALQUILO CASA DE TRES cuartos, en Cerrada 12, entre Pila y San Ramón. La llave, allí. Informa: J. Posse. F 5113.
A1 10755 24—31 My.

EN 30 PESOS SE ALQUILAN LAS cómodas y ventiladas casas calle Agustín Alvarez núms. 1 y 14, entre Marqués González y Oquendo, a dos cuadras de Belascoaín y a una del Nuevo Frontón, acabadas de pintar, compuestas de sala, saleta corrida, tres habitaciones, patio y demás servicios, vecindario de moralidad. Las llaves en el número 9, informes, Consulado 126, altos, señor Francisco Torres.
A1 100700 24 jun 3

ALQUILO: MANRIQUE 117, FRENte a la Iglesia, primer piso, con recibidor; sala; cuatro cuartos; comedor al fondo y doble servicio. Llave en el 119, (tintorería). Informes: F-5100.
A1 10725 24—1 Jn.

ALQUILO ALTOS, MONTE 170, CON terraza, sala, saleta, cuatro habitaciones, baño intercalado, agua caliyente, comedor fondo, cocina, cuarto servicios criados, independientes, patio Informan, Carmen 8. A-2066.
A1 10856 24 my 31

PARA EL DIA PRIMERO ALQUILO espléndido piso alto, Padre Varela 32, entre San Miguel y San Rafael. Es moderno, grande y muy fresco. Puede verse. Ferretería, Belascoaín 71, esquina San Rafael.
A1 10874 25 jun 4

ALQUILO CASAS MODERNAS, Franco A y B. Tres cuadras Belascoaín. Sala, recibidor, comedor, tres cuartos, baño, patios, baratísimas. Llaves, Desagüe 71 esquina Franco, bodega.
A1 10900 25 my 31

APODACA 71, BAJOS, SALA, SALEta, cuatro grandes cuartos, comedor, baño calentador, patio, traspatio. Amplia, ventilada, seca, $55. Teléfono FO-9190
A1 11017 26—2 Jn.

SE ALQUILAN LOS FRESCOS Y modernos altos de San Lázaro 252, sala, saleta tres cuartos, baño, comedor, cocina, servicios de criados y un cuarto en la azotea. Informan en la misma de 1 a 5 o por teléfono FO-1392.
A1 11044-45 26 mayo 31

SE ALQUILA $40.00, VIRTUDES No. 177. G, altos, entre Oquendo y Soledad, sala, recibidor, cuatro habitaciones baño intercalado, comedor, servicio para criado y cocina. Casa fresca y agua abundante. Informan, La Moda, Galiano y Neptuno. Teléfono FO-9190.
A1 11015 26 my 31

EDIFICIO VILLANUEVA
San Lázaro y Aguila. Alquilo modernos frescos y muy económicos pisos elevados y todo confort. Informes en la misma a todas horas. A-9564.
A1 11365 27 junio 1

INDIO 6, PEGADO A MONTE, CON sala, comedor y un cuarto. Precio, 22 pesos. Informan, Monte 103. Teléfono A-4917.
A1 11550 28 my 31

EN EL SUNTUOSO EDIFICIO MARta, Consulado 7, casi esquina a Prado, se alquila un lujoso piso alto, con todo el confort moderno. Precio razonable. Hay elevador permanente. Informes: el portero.
A1 11205 27—2 Jn.

APODACA 2-B, ALQUILASE EL PRImer piso: cuatro habitaciones; sala y saleta. Llave, bodega esquina. Cristo 15, alquílase el primer piso, 4 habitaciones; baño intercalado; sala y saleta. Llave, en el 33, bajos.
A1 11339 27—31 My.

SE ALQUILA LA CASA DE DOS plantas, Compostela 205, propia para numerosa familia, compuesta de sala; saleta; tres cuartos; cocina y baño. Precio: 35 pesos cada planta. Informes: Sr. Pernas, Villegas 127, (tintorería).
A1 11293 27—6 Jn.

M.E.C.D. 2016

ALQUILERES

SALUD 33, SE ALQUILAN PISOS independientes propios para matrimonio o corta familia. Informan en la bodega de los bajos.
A1 11111 26 jn 2

ALQUILO ESPLENDDO PISO ALto, San Rafael esquina Lucena. Sala, saleta, cuatro habitaciones, bajo moderno, cuarto baño criados, cocina gas. Ferretería Belascoaín esq. San Rafael. U-5215.
A1 11681 29—8 Jn.

ALQUILO: SAN RAFAEL ESQ. A Hospital, pisos bajos y altos, modernos: sala, saleta, tres habitaciones, baño moderno, cocina gas. Ferretería Belascoaín 71, esquina a San Rafael.
A1 11680 29—8 Jn.

PARA FAMILIA U OFICINA, BLANco 40. bajos, recibidor, sala, comedor al fondo, cinco cuartos, baño intercalado, cocina; servicios. Llave en los altos. Informan, teléfono M-7217.
A1 11675 29 jun 1

EN CUARENTA PESOS ALQUILO modernos bajos, recibidor, sala, cuatro cuartos, comedor al fondo, dos cuartos de baño completos, dos patios, muy fresca, agua abundante, acabada de pintar toda. Virtudes 177 letra A. La llave, bodega Virtudes y Soledad. Informan, cine Universal, Egido y Monte.
A1 11738 29 jun 1

PAGUE POCO ALQUILER EN VApor y Hospital, sala, comedor y dos cuartos, precio $30 pesos. Vapor 27. Telfs. A-5169 y U-3863.
A1 11740 29 jun 1

ALQUILO CASITAS MODERNAS, construcción especial, sin vecinos al frente, entrada independiente, desde $17. Bruzón 29, dos cuadras Carlos III.
A1 11749 29 jun 3

MONTE 397, UNA CUADRA MERCAdo, casa cuatro habitaciones, sala, cocina, patio, portal, $45, al lado habitaciones departamentos, $10, $12 y $15, con tres piezas y cocina.
A1 11684 29 ju 3

OMOA 14-D

Casa con sala, comedor, tres cuartos, cocina, servicios, patio, buena azotea, $30. Próximo al mercado y tranvías. Llaves, al fondo. Informes, S. Joaquín 33, bodega.
A1 11615 29 jun 1

LAMPARILLA No. 35, ALTOS, ENtrada por Compostela. Se alquila en casa de familia decente una espléndida habitación con balcón a la calle, para hombres solos, con cielo raso, muy fresca y no falta agua, barata.
A1 11736 29 jun 1

SE ALQUILA EL PRIMER PISO DE la casa Prado número 19, acabada de reconstruir. Informan en el A-2446. La llave en los bajos.
A1 11698 29 jun 5

ALQUILO, SAN MIGUEL 142, BAjos, zaguán, recibidor, sala, cuatro habitaciones espaciosas, baño, comedor, cocina, cuarto y servicio de criados. Informan en la misma de 3 a 5.
A1 11724 29 jun 3

SE ALQUILA SAN RAFAEL 117, esquina a Gervasio, el segundo piso derecha, con sala, comedor, dos habitaciones y servicios. La llave en la bodega. Informes, A-2738. Joyería El Gallo.
A1 11715 29 jun 2

ALQUILO PISOS MODERNOS, SAla, tres cuartos, comedor, baño completo, cocina, cuarto criados, con servicios. Bruzón 27, dos cuadras Carlos III. Luaces. F-6141.
A1 11750 29 jun 3

PERSEVERANCIA 34 B, SEGUNDO piso alto, casa nueva. Sala, saleta, comedor al fondo, cuatro habitaciones, lujoso baño intercalado, galería persianas. Unicamente familia de moralidad. Llaves e informes en el primer piso, alto.
A1 11717 29 jun 2

ALQUILO DOS PRIMEROS PISOS, Aguiar 47, próximo oficinas. Sala, recibidor, comedor, cinco habitaciones, doble servicio. Refugio 29. Sala, comedor, tres habitaciones. Informan, Aguiar 47 bajos.
A1 11704 29 my 31

GERVASIO 198, CERCA REINA, MOdernos, frescos bajos. Sala; saleta; dos cuartos; baño intercalado completo; cocina gas; agua abundante. Informan: X-1959 X-2052. Fiador o fondo.
A1 11782 30—2 Jn.

SE ALQUILA CASA SIN ESTRENAR en el stgundo piso de Trocadero esquina a Amistad, con tres habitaciones; sala; comedor decorado; baño intercalado; pantry; cocina; servicio de criados; auxiliar de comedor y lavadero. Informan en la misma.
A1 11775 30—7 Jn.

INFANTA 32, ALTOS

Entre San Rafael y San José, se alquila con sala; gabinte; saleta; comedor; 4 habitaciones; baño intercalado; cocina; cuarto y servicio de criados; terraza al frente y al fondo. Llaves e informes. Infanta 30, altos.
A1 11790 30—2 Jn.

AGUIAR 27, ESQUINA CHACON, PIso segundo, derecha. Sala; comedor; tres cuartos; baño completo; cocina gas. Agua abundante. Llave, bodega. Informan: X-1126.
A1 11799 30—2 Jn.

PARA INQUILINATO, ARREGLADA y pintada, con veinte habitaciones, alquilo gran casa, Reina 143, junto al Sagrado Corazón. Llaves: allí. Informes: A-6523.
A1 11828 30—2 Jn.

PARA FAMILIA O INQUILNATO, alquilo Concordia 154, altos. Sala; comedor; seis cuartos; baño; etc. Precio baratísimo. Llaves: lechería. Informes: A-6523.
A1 11827 30—2 Jn.

SANTIAGO 36, ENTRE JESUS PEREgrino y Pocito. Altos y bajos modernos. Sala; comedor; cuatro cuartos; baño intercalado. Llaves: bodega. Informes: A-6523.
A1 11832 30—2 Jn.

SEGUNDO PISO, MERCADERES 16, entre Obispo y Obrapía, amplio y limpio, en $35. Llave, bajos (fonda). Informes: Concordia 105. A-6523.
A1 11831 30—2 Jn.

BAYONA 11, CASI ESQUINA A MERced; una sola espléndida planta baja. Tres habitaciones; una en la azotea; demás comodidades. Precio rebajado. Informan: Muralla 11. A-7468.
A1 11821 30—6 Jn.

ALQUILO LOS MAS FRESCOS, cómodos y baratos altos del Edificio Recarey, Belascoaín 95, y Chávez 6. Vista hace fe. Tienen sala, saleta, tres habitaciones.
A1 11823 31—5 Jn.

SAN MIGUEL 146, ALTOS, SALA, comedor, tres cuartos, bajo intercalado cocina gas dos cuartos azotea. Informes, M 2863, F.3199. Llave, Metropolitana, departamento 223.
10312 21 31 my.

HABANA: VILLEGAS No. 76, ENTRE Muralla y Teniente Rey. Se alquilan bajos. Sala; seis cuartos; comedor; baño; cocina. $80. F.1183. La llave, en los altos.
A1 9759 17—1 Junio.

SE ALQUILAN LOS ALTOS ESPAciosos y frescos de la casa Monte 103, con sala, saleta, gabinete, siete habitaciones y servicios. Son propios para numerosa familia, club o sociedad. Precio módico. Informan, Monte 103. La Democracia. Teléfono A-4917.
A1 11549 28 my 31

CIENFUEGOS 54, ALTOS, CON SAla, comedor y dos cuartos y servicios. Precio. 30 pesos. Informan Monte 103. La Democracia.
A1 11552 28 my 31

SE ALQUILA EN AVENIDA MENOcal número 52, entre Desagüe y Benjumeda, casa altos y otra bajos. Tienen tres cuartos y demás comodidades. Informan: en la letra C. bajos.
A1 9922 19—4 Junio.

NEPTUNO 234, ENTRE ESPADA Y San Francisco. Moderno y fresco piso. Sala; saleta; tres cuartos; baño intercalado; comedor; cuarto y servicio de criado. Informes: A 1131
A1 10423 22—4 Junio.

VIVA CON ECONOMIA Y CONFORT

Casas fresquísimas con dos, tres, cuatro habitaciones; sala, comedor; baño lujoso; cocina y demás servicios dos elevadores funcionando día y noche. Morro y Genios Edificio Gómez.
A1 10337 21 31 Ma.

FRENTE AL PARQUE ZAYAS ALquilo un hermoso piso, Avenida de Bélgica y Tejadillo. Informa su dueño en el primer piso.
A1 11522 28 my 31

EN DAMAS 50 SE ALQUILA UNA planta baja con sala, comedor, tres cuartos y baño. La llave en la bodega de la esquina. Informes, en Virtudes número 2. Depósito de tabacos.
A1 11529 28 jun 1

EN GERVASIO 35 B SE ALQUILA una planta alta con sala, saleta, comedor y baño. La llave en la bodega de la esquina. Informes en Virtudes 2, depósito de tabacos.
A1 11530 28 jun 1

EN NEPTUNO Y ESPADA 10, CERca de la Universidad, se alquilan los modernos y ventilados altos. Informa su dueño, Rivas. U-2103.
A1 11566 28 jn 2

SE ALQUILAN LOS MODERNOS Y ventilados altos de Infanta 55, esquina Estrella, compuestos de sala, comedor, tres habitaciones, hall, baño intercalado, gas, cuarto criados, dos hermosas terrazas, una cubierta pudiendo dedicarse a dos habitaciones más y otra al aire libre, ideal para verano. Informes, su dueño, Rivas, U-2103.
A1 11567 28 jun 2

MONSERRATE Y LAMPARILLA

Se alquila primer piso, sala, comedor, tres cuartos y servicios modernos. Informan, los bajos.
A1 10 24 24 my 31

EN MODICO PRECIO ALQUILO LA casa Soledad 26 C, entre Zanja y San José. La llave e informes, la encargada y por teléfono FO-3271.
A1 10832 24 my 31

VILLEGAS 111, SE ALQUILA

Una casa propia para oficina y familia con entradas independientes, sala, recibidor, tres habitaciones, baño intercalado, comedor, pantry, cocina de gas con calentador, cuarto para criados con sus servicios todo a la moderna. Para más informes, en los bajos. Telf. A-9745.
A1 10860 24 my 31

SE ALQUILA LA HERMOSA Y fresca planta alta, Monte 121, al lado de Angeles, propia para gran fotografía o casa de comidas. Informan en los bajos: La Luisita
A1 10271 21—31 My.

SE ALQUILA LA CASA CONSULAdo 91 y 93, entre Animas y Trocadero. Es de altos y bajos. Los bajos, propios para almacén de tabaco o alguna otra industria que necesite gran local; su área es de 30 por 30; teniendo en el centro, el patio, que está cubierto con lucernario. Los altos, con departamentos corridos a los cuatro vientos. La llave, en Prado 90, por Animas. Para informes: Sr. Manteca. Cuba 76 y 78.
A1 3660 17—1 Junio.

SAN JOSE 93-B, ENTRE BELAScoaín y Lucena, se alquilan los altos de esta casa, con sala, comedor, tres habitaciones, baño, cuarto y servicio de criados. Informan: Belascoaín 48, Ferretería Capitolio.
A1 10703 24—1 Jn.

CONDE 5, DE UNA PLANTA, AZOtea; sala; comedor y cuatro habitaciones, en $45. E. Dediot. A-2458 Habana 86.
A1 10802 24—8 Jn.

SAN LAZARO 98, ALTOS Y BAJOS, interior, sala; dos cuartos; cocina gas; servicios. Informan: M-2863 y F-2124. Llaves, en los altos.
A1 10414 22—1 Jn

$42.00 ESPLENDIDOS ALTOS NUEvos, esquina, tres habitaciones, baño completo intercalado, sala, comedor, $16.00 interiores dos habitaciones, baño, cocina y alumbrado. Agua abundante. Sitio alto y fresco. Entre dos líneas tranvía. Vigía y Fernandina.
A1 10511 22 6 Junio.

SE ALQUILA LA CASA GLORIA 110, bajos, moderna, sala, comedor, tres cuartos, baño completo, en $38. Doctor Arturo Fernández. Habana 86.
A1 10670 23 my 31

SE ALQUILA EL 3o. PISO DE Aguiar 44 tiene dos habitaciones, sala cocina y baño intercalado. la llave en la bodega.
A1 10513 22 6 Junio

LEALTAD 122, ALTOS, ENTRE SAlud y Reina, se alquilan estos espléndidos altos, propios para familia acomodada, sala; recibidor; comedor al fondo; seis grandes habitaciones; dos baños intercalados, cocina; pantry; despensa; dos cuartos en la azotea y una caseta sevillana. La llave, en los bajos. Informan: F-1706.
A1 10387 22—1 Jn.

UNIVERSIDAD 38

Y Cruz del Padre, se alquilan muy rebajados altos y bajos, modernos, con sala, tres cuartos, gran baño intercalado, comedor al fondo y otras comodidades. Informan en la bodega y por el teléfono F-4894.
A1 10658 23 junio 8

SE ALQUILAN LOS ALTOS DE OBISpo número 32, con cuatro grandes habitaciones, sala y comedor; propios también para comisionista. Precio: $65. M. Couta y Fuente.
A1 11037 26—4 Jn.

OBISPO 98

Se alquilan los hermosos altos, comunicados interiormente. Sala; saleta: comedor; once habitaciones: 2 baños; baño criados; dos cocinas; patio, etc. Llave, en los bajos. Teléfono F-1498.
A1 11060 26—31 My.

OBISPO 119

Se alquila esta gran casa, en la primera cuadra; la mejor; se puede dividir con dos pisos independientes para oficinas, Informes: 10 de Octubre 632-A. Víbora.
A1 11010 26—10 Jn.

EN ESTRELLA Y PAJARITO SE alquilan unos frescos bajos, con sala; coiedor y cuatro cuartos. Precios de situación. Informan: U-4126
A1 11583 29—1 Jn.

ALQUILO MODERNOS, CLAROS Y frescos bajos, Sitios 41, compuestos de sala; hermosa saleta; dos habitaciones; baño intercalado; cocina gas. Llaves, bodega. Informes: U-1569. Montoro 20, bajos.
A1 11620 29—1 Jn.

SE ALQUILA TERCER PISO EN ANgeles y Estrella. Telf. M-9203, mueblería de Ruisánchez.
A1 11621 29—1 Jn.

SE ALQUILA LA CASA, ESCOBAR 139, con sala; comedor; dos habitaciones; buen patio; media cuadra de Reina. La llave, Estrella 159 bodega.
A1 11632 29—31 My.

SE ALQUILA: HABANA 214, ENtre Merced y Paula, sala; comedor; cinco habitaciones; patio; traspatio; demás servicios. Informes: Teléfono F-5195.
A1 11605 29—1 Jn.

A PRECIOS DEL DIA ALQUILO DOS casitas en la calle de San Francisco esquina a San José. La llave e informes, la encargada y por teléfono FO-3271.
A1 10831 24 my 31

SE ALQUILAN LOS ALTOS DE MIguel Aldama 44. La llave, en los bajos. Dan razón en La Regente.
A1 10640 23—2 Jn.

ALTOS MODERNOS Y FRESCOS

Alquilo: San José 126½. Sala; saleta; seis cuartos; dos baños; cocina y pantry; lado brisa; casa moderna. Véala. Llave, bodega esquina Soledad. Informes: Telf. M-8007
A1 11653 29—2 Jn.

SE ALQUILA EL PRIMER PISO DE la calle Animas número 26, entre Consulado e Industria, compuesto de sala; comedor; cuatro habitaciones; baño intercalado y cocina. Informan: en Sociedad Asturiana de Beneficencia, Corrales número 2. o Telf. A-8202. La llave, en la bodega de Animas y Consulado.
A1 11656 29—1 Jn.

A-2. Vedado y Príncipe.

CALLE 10 ENTRE 17 Y 19, VEDAdo Alquilo casas. Jardín; portal; sala; dos cuartos y dos cuartos y comedor; baño; cocina de gas. M-2863 F-2124. Llaves, bodega esquina 17.
A2 10412 22—1 Jn.

EDIFICIO TAVEL 21 Y C

Se alquila casas con sala; comedor; cocina y baño; con dos, tres y cuatro habitaciones. Otra con sala; cuarto; cocina y baño. F-6252 y U-1710.
9037 13—12 Junio.

SE ALQUILAN EN EL VEDADO, los modernos altos, calle 21 número 473 entre 12 y 14. Recibidor, sala, saleta, cinco dormitorios y todas las comodidades. La llave en los bajos. F-5836.
A2 10927 25 my 31

VEDADO: SE ALQUILA H No. 135 entre 13 y 15. Portal; sala; gabinete; comedor; traspatio, etc. En los altos, terraza; cuatro cuartos; baño. Informan: 15 y H núm. 190.
A2 11052 26—4 Jn.

SE ALQUILA EN EL VEDADO, EN la calle 12 frente al Vedado Tennis, un chalet de dos plantas, acabado de fabricar, con todas las comodidades. La llave e informes: en Calzada 136, esquina a 12.
A2 11176 27—3 Jn.

VEDADO: MONTERO SANCHEZ 42, se alquila esta casa compuesta de jardín; portal; sala; comedor; tres cuartos; cocina; patio y servicios, en $30. Informan: en la bodega de la esquina.
A2 11229 27—2 Jn.

SE ALQUILA UN MODERNO PISO alto en lujoso edificio, para familia corta. Lugar aristocrático del Vedado. H No. 184 entre 21 y 23. Informes, el portero.
A2 11200 27 jun 2

EN 23 Y 16 SE ALQUILA UN MOderno primer piso, compuesto de sala: hall; tres habitaciones; comedor al fondo; precioso baño intercalado y servicios de criados. Precio: 45 pesos. Informan: en la bodega.
A2 10980 26—3 Jn.

VEDADO. CALLE 35 Y 8, REPARTO San Antonio: Alquilo casitas. Sala; tres cuartas; garage para dos máquinas grandes; mucho patio para animales. Su precio: 14 y 15 pesos. La llave, al lado, en la bodega.
A2 10967 26—2 My.

SE ALQUILAN LOS HERMOSOS ALtos de la casa calle H número 323 entre 23 y 25. Informan en los bajos.
A2 11094 26 jun 2

PASAJE ARANGO

Calzada 132. En lo mejor del Vedado, hay magníficas casitas de 28 y 38 pesos mensuales, con toda clase de comodidades. Informes: I-3280.
A2 11186 27—2 Jn.

EN EL VEDADO, SE ALQUILA UN moderno piso alto en la calle C y 29, compuesto de sala, comedor, 4 cuartos. Informes en la bodega.
A2 11471-72 28 jun 7

EN EL VEDADO: SE ALQUILAN los fresquísimos altos de la calle 17 esquina a C. Tienen sala, comedor, hall, cuatro habitaciones y terraza por ambas calles. Precio de situación. Informan: en los bajos, Francisco Plá y Cía., y en Galiano 49.
A2 10701 24—3 Jn.

SE ALQUILAN LOS ESPLENDIdos y frescos altos de 17 entre E y F, número 255, compuestos de sala, saleta, comedor al fondo, 6 habitaciones, dos baños intercalados, agua fría y caliente, cocina de gas, salón de repostería y servicio de criados. Las llaves en frente, 17 y Baños. Informan, A-2501. Señor Argüelles.
A2 11707 29 jun 5

SE ALQUILAN LOS MODERNOS BAjos de H número 198 entre 23 y 25. Informan en el A-2446. La llave en la bodega de la esquina.
A2 11697 29 jun 5

SE ALQUILA, VEDADO, LA CASA calle 23 281, entre D y Baños, jardín, portal, sala, saleta, tres cuartos baño cocina, cuarto de criada, patio y traspatio. Informan. Baños 146, altos, Telf. F-5244.
A2 11694 29 jun 1

SE ALQUILA UNA CASA EN LA calle 25 número 249, en la acera de la brisa, la llave en la bodega. Para más informes, M-5084.
A2 11726 29 jun 2

EN EL VEDADO. 12 Y 21, (EDIficio Munguía), para familia de gusto, se alquilan bonitos amplios y modernos altos a la brisa. Sala, recibidor, hall, comedor, tres habitaciones, cuarto y servicios de criados. Informan en la misma.
A2 11752 20 jun 6

LINEA 79, ALTOS, ENTRE 2 Y 4, Vedado, portal, vestíbulo, recibidor, sala, biblioteca, 5 habitaciones, 3 baños intercalados, comedor galería, pantry, cocina, lavandería, 4 cuartos criados, garage. Quintana M-3193.
A2 11757 29 jun 5

SE ALQUILAN LOS ALTOS DE LA casa calle 10 número 15, esquina a 13, Vedado compuestos de sala, comedor, tres cuartos, baño intercalado, terraza, cuarto y servicio de criados. Precio módico. Preguntar, señora de Amor.
A2 11574 28 jun 3

SE ALQUILA EN 70 PESOS, CASA con cuatro grandes habitaciones; sala; comedor; cocina; dos baños cuarto y srevicio para criados; jardín y patio. Calle Once número 491 entre Doce y Catorce, Vedado. La llave, al lado.
A2 11643 29—1 Jn.

CALZADA Nº 132

Vedado: Se alquilan los magníficos bajos de esta casa, con sala, vestíbulo, comedor, cuatro cuartos, baños, calentador, etc., en módico precio. Informes: I-3280.
A2 111185 27—1 Jn

VEDADO: SE ALQUILA MODERNA casa de altos, calle C 196, entre 21 y 23. Sala; recibidor; cuatro habitaciones; baño intercalado; amplio comedor, pantry; cocina de gas; cuarto y servicio criados; servicio lateral independiente. Informes número 194; bajos.
A2 10695 24 my 31

BUEN PUNTO: CALZADA 112, ENtre Seis y Ocho. Alquilo altos y bajos independientes. Sala; comedor; cuatro cuartos; dos baños; servicios de criados y garage. Informes: 110.
A2 11604 29—3 Jn.

SE ALQUILA LA FRESCA CASA DE Novena 38, entrt F y G, con cinco cuartos; garage; etc. Informan: 6 y Tercera, Miramar. FO-2215.
A2 11776 30—3 Jn.

VEDADO: ALQUILO MAGNIFICA casa con todas comodidades; muy fresca y bien situadas. Once 105, esquina a M. Informan: en el 103.
A2 11785 30—1 Jn.

VEDADO: ALQUILO CASA: CALLE Cuatro número 234, entre 23 y 25, acabada de pintar. Jardín; portal; sala; saleta; cuatro cuartos; baño intercalado; cuarto y servicio de criados; cocina; traspatio. Llave, al lado. F-2100.
A2 11668 29—2 Jn.

40 PESOS SE ALQUILAN LOS ALtos con cuatro habitaciones, baño intercalado, sala, comedor; los bajos con tres habitaciones, demás comodidades y portal. Llaves en frente. Calle A esquina a 27.
B4 11148 26 my 31

CALLE 27 NUMERO 378, ALTOS, entre 2 y 4, Sala; recibidor; cinco cuartos; dos baños intercalados; calentador; saleta; cocina; servicio de criados. Llave, bajos. Informes: Habana 186, altos. Teléfonos M-1541 F-1795.
A2 11268 27—1 Jn.

VEDADO: 21 No. 263-B, BAJOS, ENtre F y G. Alquilo preciosa casa con tres dormitorios y demás comodidades modernas. Informan: en la bodega y Telf. A-1051.
A2 11028 26—5 My.

A VIVIR BARATO

Se alquila, a precio de situación, gran casa situada en 37 entre Dos y Cuatro, con portal; jardín; sala; saleta; 6 habitaciones; gran cocina; dos espléndidos servicios sanitarios; comedor al fondo; garage; con unos 600 metros de terreno, lleno de platanos y otras variedades de frutales. Informes: E. Rivero. Anuncios. DIARIO.
A2 Admón. xx 23—31 My.

VEDADO: F No. 205, ALTOS, ENtre 21 y 23. Alquilo preciosa casa con cuatro dormitorios y demás comodidades modernas. Precio módico. Informan: en la bodega y Telf. A-1051.
A2 10645 23—2 Junio

VEDADO, ONCE 103, ENTRE 20 Y 22, alquilo precioso chalet, estilo Renacimiento español, con todas las comodidades. Precio: $34. Informan: en el mismo. Telf. A-1051.
A2 10644 23—2 Junio.

$40 PLAZA DEL MAINE $44

Por tranvía Línea y M. Pisitos independientes, sala a la calle, tres habitaciones, baño intercalado, cuarto y baño criada cocina gas comedor al fondo, ambos salida independiente. Gran edificio Maine Apartments, elegancia, ventilación, orden Familias escogidas exclusivamente M y 13 entre Calzada, Línea y Malecón. Frente al arque más untuoso de América. Esquinas, $50 y $55. Hay amueblados y garages y farmacia.
A-2 5734 24 ab. 25 oct

SE ALQUILAN LOS ALTOS DE 23 y Paseo. Tienen siete habitaciones; sala; comedor; baño y dos habitaciones de criados y garage. Informan: en los bajos.
A2 10780 24—31 My.

VEDADO: SE ALQUILA LA CASA de una sola planta "I" 17½, entre 9 y 11. Tiene sala; recibidor; cuatro habitaciones grandes; comedor al fondo; baño; cocina de gas; cuarto y servicios de criada. Garage grande y buen patio. Puede verse de 9 a.m. a 4 p.m. Informan: F-2697.
A2 11838 30—4 Jn.

EDIFICIO CASTRO: 25 Y "O"

Vedado, junto a Infanta, hermoso piso, muy fresco, preciosas vistas, cinco habitaciones amplias; sala; comedor y cocina; con Frigidaire y elevador. Telf. F-2990. Hay garage.
A2 11837 30—2 Jn.

VEDADO: 16 ENTRE 21 Y 23, ALquilo una casita muy fresca, con sala; comedor; dos cuartos; baño y cocina.
A2 10794 24—1 Jn.

ALQUILO CALLE 17 ENTRE L Y M, los bajos del número 10, portal, sala, antesala, cuatro grandes habitaciones, comedor, cocina, baño completo, cuarto y servicios criados. Informan, los altos. Telfs. F-3269, F-1407.
A2 10838 24 jun 1

CALLE 23 ESQUINA A 2, VEDADO, alquilo piso alto moderno, sala, comedor, cuatro grandes habitaciones, baño completo, cocina, garage, demás comodidades. Informan, bajos. Teléfonos F-3199, M-2863.
A2 10740 24 jun 3

SE ALQUILAN LOS HERMOSOS bajos de la casa calle 17 número 180 esquina a I, en el Vedado. Se componen de amplio portal, recibidor, sala, hall, comedor, seis cuartos de dormir, 2 baños, etc., cocina, dos cuartos de criados, garage amplio. Pueden verse de 8 a 11 a. m. y de 1 a 6 p. m.
A2 4561C 27 junio 1

PISO ALTO: CALLE 15 Nº 255

Entre E y F: Sala; saleta; seis cuartos; comedor; baño; galería cubierta; cocina; cuarto y servicio criados; terraza al fondo. $70. Informes y llaves: Hotel Savoy, Calle 15 y F. Teléfono F-6041.
A2 C4547 Indef. 1 My.

ALQUILO BONITA CASA, COMPUESta de garage; portal; sala; hall; 3 cuartos; comedor; baño completo y su cocina. Al fondo, lavadero, pasillos laterales y hermoso jardín. También la vendo; no la regalo. Después que se alquile no la vendo Calle Dos número 304, entre 35 y 37 Informes: en la misma.
A2 11021 26—2 Jn.

VEDADO: CALLE A NUMERO 262, altos entre 27 y 29. Sala; comedor; cuatro cuartos y servicios; garage. Informan: en 2 número 8. Teléfono F-1173.
A2 11290 27—1 Jn.

EDIFICIO HERRERA, L, ENTRE 21 Y 23 VEDADO

Se alquilan modernos espaciosos y frescos pisos con o sin garage. Precios reducidos.
A2 10234 21—6 Jn.

SE ALQUILA UNA CASA CON PORtal sombreado, césped y árboles, en lo más alto del Vedado, con garage. $150. Calle 8 núm. 19, esq. a 11. Informan. Telf. U-6194 Frank L. German
A2 4552 1 my 31

VEDADO: SE ALQUILAN LOS BAJOS con todas sus comodidades. Calle 15 número 196, entre G y H., Razón: H número 138, esquina a 15.
A2 11445 28—4 Jn.

SE ALQUILA CHALET: F ESQ. 27 Vedado, dos plantas; torre; garage; dos baños; cinco habitaciones; $150. Pero puede reducirse algo, con garantías. Informan: en el mismo.
A2 11423 28—7 Jn.

SE ALQUILA UNA CASA EN CALZAda y H. Vedado compuesta de sala, saleta, tres cuartos; baño intercalado; cuarto de criados; servicio y comedor. Informes: en los bajos.
A2 11406 28—31 My.

VEDADO: ALQUILO EN $40 LA CAsa Calle Quinta número 95, entre 6 y 8 Jardín portal; sala; saleta; tres cuartos; baño completo; cuarto y servicio de criado; patio y cocina Informan: Telf. F-1678.
A2 11395 28—5 Jn

SE ALQUILAN LOS BAJOS DE LA casa calle 4 número 14, entre Calzada y Quinta, Vedado. Tienen portal; sala; recibidor; cuatro cuartos con closets; dos baños completos intercalados; comedor; pantry; cocina; cuarto y servicio de criados; entrada independiente para el servicio. Modernos y ventilados. F-5969
A2 11263 27—31 My.

A-3. Cerro y Palatino.

PRENSA 55, ENTRE DAOIZ Y VElarde: se alquila una linda casita con portal; sala; comedor; dos cuartos; cocina y servicios; patio y magnífico traspatio, en $25. Informes: al lado y en Neptuno 217 (taller) Teléfono U-5290.
A3 9332 15—31 My.

SE ALQUILAN LAS CASAS DE FALgueras C y D, entre las de Piñera y Peñón, en el Cerro, compuestas de sala; saleta; tres habitaciones; servicio; cocina y patio. Informan: en Sociedad Asturiana de Beneficencia, Corrales 2, o por Teléfono A-8202. La llave, en la carnicería.
A3 11655 29—1 Jn.

ALQUILO CASA PORTAL, SALA, COmedor, dos buenas habitaciones, diecisiete pesos, Colón casi esquina a Daóiz. Informan en la bodega.
A3 11701 29 jun 1

ALQUILO HERMOSA CASA: PRENsa 3, $35, pegada al paradero Cerro, con portal; sala; comedor; tres grandes cuartos; cuarto baño. Informan Bernaza 23, tintorería. Llave, bodega.
A3 11662 29—2 Jn.

SE ALQUILA MUY BARATA, LA casa Wudoy, Reparto de Montejo, entre la bodega de los Castellanos y el chalet de Menocal. La llave, en a bodega. Su dueño: en Prensa y Pazuela, Cerro.
A3 11271 27—3 Jn.

CERRO: ALQUILO, PROPIOS PAra persona de gusto, los frescos, bonitos y baratos altos de Santovenia 19, esquina Patria. Informan: carnicería. Tienen tres habitaciones, sala, saleta.
A3 11822 30—5 Jn.

SE ALQUILA: EN SAN PABLO NUmero 20, Cerro, entre las calles de Santa Catalina y Falgueras, frente residencia antigua Embajada Americana, una amplia y ventilada casa, compuesta de portal; sala; saleta; (utilizable como garage); cuatro grandes cuartos con baño intercalado; comedor al fondo; patio; cuarto y servicio de criados al fondo. Alquiler: $70. Informes: en Falgueras número 1, esquina a Auditor, o en San Pablo número 24, la casa de la esquina.
A3 11403 28—3 Jn.

CERRO 641

Alquílase: Portal; sala; saleta; cuatro cuartos; comedor; baño moderno; servicios de criados. La llave, 643. Teléfono M-9305.
A3 11452 28—3 Jn.

SE ALQUILAN: EN LA CALLE Magnolia, (Cerro), letra D, casa con portal, sala, dos habitaciones, comedor al fondo, baño intercalado, cocina y patio, $23. Casitas independientes en el pasaje Cogul, con sala, cuarto, cocina, patio y servicio, $12. Informan letra A, fábrica de confituras.
A3 10661 23 jun 2

A-4 Marianao y sus Repartos

MARIANAO: PARTE MUY ALTA: Samá 40, esquina San Rafael, hermosa residencia; cuatro ventanas al frente; amplio portal; zaguán; sala; saleta; amplia galeréa cerrada con persianas; seis cuartos y uno alto; tres baños; comedor al fondo; tres cuartos de criados, con servicios; garage y cuarto para chofer, con servicios; dos patios; jardines; etc. Precio muy bajo. Telf. A-5793. Llave, en la misma.
A4 10431 22—1 Jn.

MUY BARATA, SE ALQUILA UNA hermosa y moderna casa en Tercera y 3, Reparto Buenavista, con toda clase de comodidades. Informan en la bodega y por el Telf. F 4894.
A4 10660 23 my 31

LA SIERRA: CASI ESQ. A SEIS, ALquilo una casa muy fresca; con portal; sala: comedor; cuatro cuartos; cuarto criados; garage; cuarto chofer. F-2299.
A4 10796 24—1 Jn.

SAN JOSE 6, MARIANAO: BARATIsima se alquila espléndida casa de nueve habitaciones; baño intercalado; gran patio y portal. Informan: en la misma.
A2 10396 22 31 My.

SE ALQUILA LA CASA-CHALET más alta y fresca del Reparto Almendares, 16 y F, con portal; sala; recibidor; comedor; pantry; cocina; cuarto de criados; y en los altos, cinco cuartos; recibidor y baño. Garage y 2.000 varas de jardín. La llave, en la misma. Informan: FO-2451 FO 1487. Precio: $130.
A4 10704 24—1 Jn.

POR EL VERANO: PARA PERSOnas de gusto, bello chalet, confortablemente amueblado; esquina de fraile. Precio razonable. Avenida de Columbia esquina Steimhart. Buen Retiro. Teléfono FO-7212.
A4 10247 21—31 My.

CASA CON FINQUITA: SE ALQUILA junto al Paradero Quemados Marianao. Casa nueva; tres cuartos; baño intercalado, etc. Platanal; siembras, etc. $6.000 varas. Informes: Teléfono F-2124.
A4 10413 22—1 Jn.

ALTURAS DE ALMENDARES. A MEdia cuadra del tranvía, alquilo casa, Avenida Bélgica número 9, con sala; comedor; tres cuartos; cuarto de costura; otro de criada; servicio baño intercalado; servicio de criada; garage. La llave, e informes: en los altos de la misma.
A4 11442 28—3 Jn.

ALQUILO UNA CASA DE PORTAL; sala; dos cuartos; comedor al fondo; cocina y servicios; patio; traspatio, en $20. en Lanuza y Primera, Almendares. Informes: Teléfono FO-2726.
A4 11421 28—31 My.

AMPLIACION DE ALMENDARES: alquilo, $50, lindísimo chalet nuevo estilo renacimiento. Jardincito; portal; sala; hall; cuatro dormitorios; precioso comedor; garage; lavaderos. Fresquísimo. Espléndida azotea. Calle 13 entre Tercera y Cuarta Avenidas. Informan: A-0225.
A4 11462 28—31 My.

SE ALQUILA O VENDE MAGNIFICO Bungalow, Calle F esquina 18, Reparto Almendares. Cien pesos de contado; treinta mensuales. Informan: FO-9074.
A4 11450 28—31 My.

LA SIERRA: 8 ENTRE PRIMERA Y A, casa moderna, fresquísima; precio de situación. F-5632.
A4 11499 28 jun 1

REPARTO KOHLY

Calles 25 y 28, próxima a desocuparse, se alquila esta hermosa casa con jardín; portal; sala; comedor; hall; 5 habitaciones; baño intercalado; cocina; garage; cuartos y servicios de criados y chofer. Informes: Infanta 30, altos.
A4 11791 30—2 Jn.

CASITA PROPIA PARA CHOFER O FAMILIA QUE QUIERA UN PATIO GRANDE, EN $15.00

Se alquila a una cuadra del Colegio de Belén, acabada de fabricar, y con dos cuartos, cocina, baño, patio en donde se puede guardar automóvil o camión. Calle de Barreto esquina a Gutiérrez, a una cuadra de la Calzada de Columbia, por tranvía, hay que apearse en el paradero Orfila. Llaves, bodega esquina.
A4 11629 29 jun 1

REPARTO ALMENDARES. CALLE 10 entre 1 y 3, se alquilan los altos con sala, comedor, tres habitaciones, cuarto para criados y servicios. La llave en los bajos. Informes, A-2738. Joyería El Gallo.
A4 11716 29 jun 2

ALTURA BUENA VISTA 8

Entre A y B, alquilo casa; una cuadra Colegio Belén y Calzada Columbia; dos cuadras Paradero Orfila con tres cuartos; baño lujoso; cuarto y servicios criados, garage, gran patio Precio: $60. Llaves, bodega B y Barreto. Informes: Teléfono M-8679 y F-1490.
A4 11630 29—2 Jn.

CASAS EN MIRAMAR, NOVENA Avenida y calles Veinte y Veintidós. Tres y cuatro habitaciones. Lujo y confort. Informa Barraqué. Teléfono FO-1423.
A4 11587 29 my 31

A-5. J. del Monte y Víbora.

VIBORA: JOSEFINA 56: SE ALQUIla. Jardín; portal; sala; saleta; tres habitaciones; baño intercalado; comedor; patio; traspatio; cuarto y servicio criados. Muy amplia, fresca. Informes: Teléfono A-2839.
A5 10696 24—3 Jn.

ALQUILO CASITAS MODERNAS, 3 cuadras Jesús del Monte, escalera a azotea, $15. San Benigno número 68, pasaje, entre Tamarindo y Rodríguez. Informan, 10 de Octubre número 209, altos.
A5 10867 24 my 31

ALQUILO EN EL LUGAR MAS ALto, fresco y saludable de la Víbora, a dos cuadras Paradero, la casa Revolución 59. La llave, Avenida de Acosta 36. Telf. I-1180.
A5 11444 28—31 My.

SE ALQUILA LA CASA SAN MAriano 40 entre San Lázaro y San Anastasio, $65. Compuesta de sala, hall, tres cuartos, comedor, baño intercalado, garage, cuarto criado, patio y traspatio. Informan, Industria 53, bajos, izquierda.
A5 4549 23 my 31

BARATISIMAS, ALQUILO CASITAS en la calle Vega entre Serafines y Tamarindo, frente a la Ambrosía Industrial. La calle e informes, la encargada por teléfono FO-3271.
A5 10833 24 my 31

SE ALQUILA MODERNO CHALET en $55, con cinco cuartos, jardín, portal, terraza, sala, comedor, hall; baño intercalado, cuarto y servicios de criados. Concejal Veiga 5 entre Estrada Palma y Luis Estévez, Víbora. Puede verse de 8 a. m. a 5 p. m.
A5 11206 27 jn 2

ALQUILO ESQUINA MODERNA, propia para poca familia. Sala; comedor; cuarto y baño completo; patio y cocina; portal; fresco y sano; a una cuadra del carro y guaguas. Avenida de Acosta y Novena, Reparto Lawton. Informan: José Terreiro. S. Pedro 22, de 2 a 5.
A5 11414 28—2 Jn.

JESUS DEL MONTE SE ALQUILA la casa Lawton 68, entre Santa Catalina y San Mariano, tiene sala, saleta, 3 cuartos, baño intercalado, cocina de gas instalada, comedor y servicio para criados patio y un pequeño traspatio. La llave al lado. número 66. Informes, teléfono I-2338, de 8 a. m. a 2 p m. $45 al mes.
A5 11121 25 my 31

ALQUILO LOS MODERNOS Y elegantes altos de Goss esquina a Estrada Palma, con sala, 2 grandes cuartos, baño intercalado completo, comedor al fondo corrido, gran cocina y terraza. $2,500. Informan, M-1566.
A5 11351 27 junio 1

VIBORA. ALQUILO HERMOSO Y ventilado chalet en Agustina entre Andrés y Lagueruela, con ocho habitaciones, dobles servicios criados garage. Informes, A-4351.
A5 11059 26 jun 1

SE ALQUILAN CASITAS INTERIOres con sala; un cuarto; cocina; baño y patio. en Concejal Veiga número 5, entre Estrada Palma y Libertad, con luz a 15 pesos. Informan: en las mismas. I-5130.
A5 1107326—5 Jn.

EN 10 DE OCTUBRE 644 1-2, SE alquila chalet moderno, de altos y bajos, con todas las comodidades. Precio, $100. Informan, M-6558.
A5 11114 26 jn 1

ALQUILO: JESUS DEL MONTE 579, entre Santa Catalina y Milagros, bonita casa en 15 pesos, con luz. Informan: en la misma.
A5 10634 23—7 Junio.

SE ALQUILA EN LA CALLE OCTAva, número 37, entre Milagros y Avenida de Acosta, Reparto de Lawton, moderna casa con sala; comedor; cuatro cuartos de familia; dos de criados; cocina y baño completo garage y servicios criados; con agua abundante. A una cuadra del Parque Lawton y dos del tranvía eléctrico. Ultimo precio: cincuenta pesos. Informan: Teléfonos M-1382 y F-1321.
A5 11182 27—2 Jn.

VIBORA: CUARTA NUM. 22, ENTRE Lagueruela y Gertrudis, se alquilan casitas con todas las comodidades, luz, para un matrimonio y baratas. Informan: número 6 del Pasaje.
A5 11486 28—1 Jn.

EN $40 SE ALQUILA LA CASA, JOsefina 7, casi esquina a la Calzada de Jesús de Monte. por donde pasan todos los ómnibus de la Habana. Portal; sala; saleta; tres grandes habitaciones; baño completo con calentador; cocinas de gas y carbón. La llave, en la panadería. Informes: Bernaza número 6.
A5 11259 27—31 My.

SE ALQUILA EL CHALET LUIS ESTévez 76, esquina a Concejal Veiga, con jardín; portal; sala; comedor; cocina; cuarto y servicio criados. Altos; tres cuartos; servicios sanitarios y terraza. Precio: $45 y fiador. Llave bodega. Informan: San Marianao 39. X-3672.
A5 11164 27—4 Jn.

ALQUILO CASITA INTERIOR: DOS habitaciones; cocina; baño y patio independiente. Armas 58, frente al Parque Lawton. 12 y 13 pesos, con luz; a una cuadra tranvías.
A5 11073 26—5 Jn.

VIBORA: SE ALQUILA EL CHALET de dos plantas, de Miguel Figueroa y San Marianao, frente al Parque Mendoza, con sala; amplio comedor; cocina; ocho habitaciones; dos baños intercalados; garage. $90. F-1183. La llave, en el núm. 15, por Miguel Figueroa.
A5 9761 17—1 Junio.

SE ALQUILA LA CASA, CALLE DE San Anastasio 22, entre Santa Catalina y Milagros, con portal; dos ventanas; tres cuartos; patio y demás servicios. La llave, en la bodega de Santa Catalina. Informan: Teléfono F-1714.
A5 10595 23—31 My.

SE ALQUILA O SE VENDE LA CASA calle Avenida Libertad 83, entre Sola y Goss. Sala; saleta; tres cuartos; baño de lujo; comedor al fondo; servicio y entrada independiente para criados; muy fresca y acabada de construir. Informan: en la misma, hasta el día 31, o por el Teléfono F-2338.
A5 11506 28 jn 1

SE ALQUILA LA CASA "VILLA MAría", calle de Luz Caballero entre O'Farrill y Patrocinio, Jesús del Monte, con gran traspatio. Informes: Esteban Tomé, Zaragoza número 12, Cerro. Telf. I-2698. La llave, en la bodeba de la esquina.
A5 11165 27—2 Jn.

SE ALQUILA: VISTA ALEGRE 76, entre Luz Caballero y Juan Bruno Zayas. Hermosa casa acabada de construir, compuesta de jardín; portal; sala; saleta; hall; cuatro habitaciones; baño intercalado; comedor; pantry; cocina; servicio de criados; garage; patio y entradas laterales independientes. La llave e informes, en la botica de Vista Alegre esquina a Juan Bruno Zayas.
A5 11438 28—31 My.

BONITOS ALTOS

San Leonardo y Durege; nuevos, muy frescos y espaciosos, con mucha agua. Informan: en la misma. Teléfono I-3121.
A4 11008 26—31 My.

ALTOS BONITOS

De la tienda de ropa "Capitolio", Avenida Santa Catalina esquina Cortina, Paradero tranvías Santos Suárez. Jardín; portal; saloncito abajo escalera; cuatro espaciosos dormitorios a la brisa; dos baños intercalados; gran sala; cocina gas y carbón, con calentador; agua abundante y todo los servicios a la puerta. Alquiler: sesenta y cinco pesos, a familia cuidadosa, fiador solvente del comercio.
A5 9937 19—31 My.

ALQUILO: SAN ANASTASIO 110, entre Carmen Vista Alegre, Víbora; acabada pintar; moderna; portal; sala; saleta; dos habitaciones; baño intercalado; cocina; patio; traspatio. I-3188.
A5 11410 28—31 My.

SE ALQUILAN LOS ALTOS DE JEsús del Monte número 63, esquina a San Román, entrada por S. Román. Agua con abundancia. Precio, $35. Informan: en Jesús del Monte 230.
A5 11761 30—3 Jn.

SE ALQUILA, VIBORA, SAN LAZAro 89, entre Carmen y el paradero de los tranvías, altos modernos, sala, tres casitas, comedor al fondo, baño intercalado, cocina, cuarto y servicio de criado, patio, agua abundante. Reajustada, $40. I-5841.
A5 11385 27 jun 1

JESUS DEL MONTE: ALQUILO grandes y espaciosas casas, a 22 pesos, con tres habitaciones, sala y comedor. Ensenada 16, bodega del Pasaje, las llaves.
A5 11824 30—5 Jn.

ALQUILO CASA MODERNA CON portal, servicios intercalados, tres cuadras Jesús del Monte. Precio, $32. San Benigno número 68, letra G entre Tamarindo y Rodríguez.
A5 11366 27 my 31

SE ALQUILA EN CALZADA DE LA Víbora esquina a Jenaro Sánchez, frente al paradero del Havana Central, un piso alto, moderno, con sala, hall, dos cuartos, terraza y servicios. La llave en los bajos. Renta 25 pesos.
A5 11204 27 jn 2

SE ALQUILAN EN ARMAS ENTRE San Francisco y Milagros, casitas acabadas de fabricar compuestas de sala, dos habitaciones, cocina y baño. Informa, Luis González. U-1157.
A5 11316 27 jun 2

SE ALQUILA UNA CASA EN EL Reparto Lawton, San Anastasio número 76 entre San Francisco y Concepción, con portal, sala, saleta y cuatro cuartos, baño completo con agua caliente en todos los servicios, servicio criados. $35. La llave en la misma de 6 a. m. a 5 p. m. Informan, Belascoaín y Reina, altos de la Aplanadora. Señor Bermúdez. Apto. número 14.
A5 10842 24 my 31

MUNICIPIO 22

Se alquila esta casa cerca de la Calzada compuesta de portal, sala, saleta, cuatro cuartos, cocina, doble servicio y cuarto de criado. Informan, Telf. U-3450. S. Miguel 254 E. Precio de situación.
A5 11396 28 jun 1

EN $13, CON LUZ, SE ALQUILAN, en Concepción y Acosta, casitas nuevas e independientes, con lavadero y azotea para tender. Hay agua siempre.
A5 11524 28 jun 5

ALQUILO EN $45 MENSUALES, LA preciosa casa mampostería, acabada de construir. Jardín; portal; sala; saleta; hall; tres cuartos; baño completo, comedor al fondo; cocina y pantry, a un pasito del Hipódromo. Lugar muy fresco. Calle Santa Catalina entre Avenida Columbia y Medrano, Marianao. Informes y llave: F-4272.
A4 11618 29—1 Jn.

VEGA 8, ESQUINA SERAFINES, SE alquila portal; sala; saleta corrida; dos habitaciones; patio grande; baño. Nueva, fresca. 23 pesos. Informan: Agua Dulce y Flores, bodega Díaz.
A5 11594 29—2 Jn.

VIBORA: ALQUILO EN CONCEJAL Veiga 18, a cuadra y media de Estrada Palma, casa con jardín; portal; sala; saleta; tres cuartos; comedor; baño; cocina; acabada de pintar, en treinta pesos. Informan: en A número 270, altos, Vedado. Teléfono F-1487.
A5 11686 29—1 Jn.

POCITO 8, VIBORA

Altos modernos, con sala, saleta, tres cuartos, terraza, baño intercalado, cocina de gas con calentador, $35. Llave bodega. Informes, San Joaquín 33, bodega.
A5 11614 29 jun 1

JESUS DEL MONTE 156

Puente Agua Dulce, altos modernos, compuestos sala, saleta, gabinete, cuatro habitaciones, (una azotea), terraza, cocina, baño completo, $45. Llave, al fondo. Informes, San Joaquín 33, bodega.
A5 11611 29 jun 1

CON O SIN MUEBLES CERCA

Colegio Estrella, alquilo casa portal, sala, dos cuartos, bajo, baño intercalado de lujo, comedor al fondo cocina y calentador de gas, pantry, instalación radio, escalera de mármol. salón costura, cuarto dormitorio y servicio altos. Precio, $45. Con muebles, $55. Luis Estévez 45 casi esquina Heredia. Informa, doctor Naranjo, 2 a 5. Telf. A-0239.
A5 11719 29 my 31

A-6. Concha y Luyanó.

SE ALQUILA LA FRESCA Y MOderna casa, Teresa Blanco número 2, bajos, entre J. Abreu y Pérez, casi esquina a Concha, con sala, comedor tres habitaciones, cocina, baño, etc. Alquiler, $30. Informan, A-4358, M-6263.
11372 27 jun 4

BLANQUIZAR 14, BAJOS, CASI ESquina Herrera, recién construída, fachada rústica; toda decorada; dos ventanas; fresca; espaciosa; baño intercalado completo; agua fría y caliente; gran patio. Alquiler: $28. Dueño, informará en el alto.
A6 11334 27—2 Jn

SE ALQUILA EN $13, CON LUZ, SAla, cuarto, cocina y todos sus servicios independientes. La llave, en Enna número 99, entre Fábrica y Justicia, a dos cuadras de Concha.
A6 11811 30—2 Jn.

ALQUILO CASA NUEVA, PERNAS y Rosa Enríquez, una cuadra tranvías Luyanó. Portal; sala; tres habitaciones; baño intercalado; comedor; cocina; patio. Gana $30. Llaves, bodega.
A6 11762 30—2 Jn.

ALQUILO EN $16, CASITA ALTA, interior, sala; dos cuartos; cocina; baño; agua abundante. Herrera 29, entre Fábrica y Reporma. Teléfono I-4697.
A6 11453 28—5 Jn.

GUASABACOA Y HERRERA NUmer 24: sala, saleta, ds cuartos grandes, cocina, baño y buen patio. 26 pesos. Informa: Sr. Pasarón. San Rafael 39.
A6 10710 24—3 Junio

ALQUILO FABRICA 41, F ENTRE Santa Ana y Santa Felicia, dos cuadras tranvías Luyanó. Sala, recibidor, tres cuartos, baño, comedor, cocina. Informes, Cuba 32, altos. A-9518.
A6 11709 29 my 31

A-7. Sto. Suárez y Mendoza.

SE ALQUILA BONITA CASA EN ANtonio de la Piedra (Santa Emilia) 114, Santos Suárez. Informan: Zapotes y Flores, Teléfono I-2774.
A7 11068 26—31 My.

ALQUILO: SANTOS SUAREZ CASita: sala; cuarto; comedor; servicio Lacret 509, por Pasaje Este. La llave en la bodega.
A7 11243 27—31 My.

SAN BERNARDINO 24, ENTRE DUrege y Serrano, se alquilan casitas con luz; todo moderno; ventiladas, 16, 18 y 25 pesos. Informan: en las mismas.
A7 11766 30—2 Jn.

SE ALQUILA, DESDE LOS PRIMEros días de Junio, la casa: Pasaje Sur 8, entre Mayía Rodríguez y Sola. Portal; sala; dos cuartos; baño intercalado completo; comedor; cocina; patio y traspatio; entrada independiente y cuarto de desahogo. Informan en la misma.
A7 11429 28—31 My.

SE ALQUILA PARA EL DIA PRImero una casa en Santos Suárez, Luis Estévez letra F. a la esquina Juan Delgado. Dos cuartos, sala, comedor, baño intercalado, está nueva y muy bonita. Informan, teléfono A-1706. La llave en la bodega.
A7 11510 28 jun 3

SE ALQUILAN DOS CASAS, MENdoza número 10 y Línea letra B Santos Suárez, y dos apartamentos en el pasaje. Precios módicos. La llave en el café. Informan. teléfono X-1757.
A7 11275 27 junio 2

ALQUILO EN SANTOS SUAREZ, ZApotes 99 esquina Gómez, primer piso, una cuadra tranvía, sala, saleta, dos habitaciones, baño completo. 30 pesos.
A7 11729 29 jun 1

SE ALQUILAN LOS BAJOS DE LA casa Serrano 62, entre Santos Suárez y Enamorados, con portal; sala; saleta: cuatro cuartos grandes; hall, baño intercalado completo; comedor al fondo; cocina; patio; cuarto y servicios de criada independiente, Sesenta pesos.
A7 10987 26—31 My.

SE ALQUILA, COMO UN GRAN NEgocio, la casa esquina Sola y Johnson, en Santos Suárez, propia para cualquier clase de comercio. Con armario, mostrador, burros para carga y un lavadero esmaltado, todo en perfectas condiciones. Cualquier persona, con poco dinero, puede establecerse; propia para cualquier clase de comercio. Hay mucha barriada. Informa: Suárez, calle 4 entre Línea y Calzada, Vedado. Habana. Teléfono F-2321.
A7 11277 27—4 Junio.

ALQUILO CASITA MODERNA CON luz, $12. Un mes en fondo. Informan: General Lee y Serrano, bodega Santos Suárez, Pernas.
A7 11242 27—2 Jn.

A-12. Solicitud de Alquileres.

CABALLERO AMERICANO, CON EXcelentes recomendaciones, desea vivir con buena familia cubana o española, para practicar el español. Si es en las afueras de la ciudad, indíquese comodidades de garage, así como precio de habitación, baño (privado si es posible) y comidas. Escribir a No. 447, Dpto. Anuncios DIARIO.
A12 11415 28—1 Jn.

B-1. Casas-Apartamentos.

EDIFICIO "AGUIAR", INDUSTRIA 72½, amplios apartamentos de dos habitaciones y baño completo, luz, limpieza, teléfono, agua caliente, ascensor día y noche. De 35 a 50 pesos. Se garantiza moralidad.
B1 9156 14—13 Junio.

EDIFICIO MARTINEZ PITA

No alquile casa sin antes ver estas Con todos los adelantos y confort, inclusive su nevera Frigidaire. Precios de situación. Jovellar número 28 entre Espada y Hospital. Teléfono U-2261.
B1 10308 21 20 Junio

SE ALQUILA UN APARTAMENTO amueblado con elegancia. Sala, comedor, dos cuartos, baño y cocina. A-3931.
B1 11731 29 my 31

EDIFICIO ZENDEGUI

Galiano y Concordia, en el primer piso se alquila un precioso apartamento de esquina Sala; comedor; tres habitaciones; baño y cocina. La llave en la vidriera del café. El dueño: I-1790.
B1 11627 29—1 Jn.

EDIFICIO A. LOPEZ

Calle Novena entre H e I, Vedado Apartamentos modernos, elegantes confortables. $33 y $28. Propios para matrimonios.
A2 11347 27 jun 2

ALQUILO APARTAMENTOS A $26, a $28 y a $34. Aramburu núm. 2, entre Animas y Concordia. Sala; dos cuartos; baño y cocina. U-2620 y F-4012.
B1 11469 28—31 My.

EMPEDRADO No. 7

Se alquila un departamento de dos habitaciones, vista a la calle. Casa de moralidad. Luz toda la noche.
B1 11546 28 jun 2

VEDADO: CALLE 17 No. 595, ENTRE 26 Y 28. Alquilo apartamentos: sala; comedor; cuarto; baño; cocina, $15. Y otra, con sala; dos cuartos; comedor; baño; cocina, $20. F-1183.
B1 9760 17—1 Junio.

CASAS APARTAMENTOS $35

Cómodas, frescas con o sin muebles de una y dos habitaciones, sala, comedor magnífico baño y cocina; todo moderno, con elevador. Neptuno 172 entre Escobar y Gervasio.
9028 13 12 Junio.

SE ALQUILAN DOS APARTAMENtos de planta baja, Jovellar y N., con sala; comedor; tres habitaciones; cocina; baño y demás servicios cada uno: acabados de pintar. Uno de esquina, $50. Otro al lado, $40, con fiador o dos meses en fondo. Informes: Telf. M-1870.
B1 11797 30—9 Jn.

CASA MODERNA 35 PESOS

De Infanta 18, por Concordia, Edificio Artigas con dos habitaciones, sala, comedor, cocina, baño, cuarto de desahogo, limpieza escalera. Informan en la lechería de los bajos.
B1 11754 29 jun 1

VEDADO: CALLE K No. 5 ENTRE 9 y 11. Se alquila departamento número 2, planta baja, completamente independiente: con sala; tres cuartos; comedor: hall; baño intercalado; closets; pantry; cocina y cuartos de criados. La llave, en el departamento número 6. Informa: Rosales y Lavedán, Departamento de Administración de Bienes. Teléfono M-6947.
B1 11825 30—9 Jn.

M.E.C.D. 2016

ALQUILERES

LECON 317: LUJOSOS DEPARtamentos; tres y cuatro cuartos; servidumbre independiente. Informan: U-3315.
11240 27—1 Junio.

NO SUFRA EL CALOR

josos pisitos de dos y tres habitaciones y demás comodidades, a la entrada del Vedado. Calzada y J. en el Malecón o Marina. Ahora desde $40. Edificios Echeverría. Preciosa vista al mar. Informes, F-1664, F-5075 y M-2387. Recomendamos verlos.
9789 17 junio 1

$35 APARTAMENTOS MODERnos. Sala; cuarto; comedor; baño completo; calentador; cocina gas. Edificio estilo español, San Lázaro y Hospital, bajos. Informan: botica.
10994 26—1 Jn.

DADO: BAÑOS Y 17. EDIFICIO Menéndez. Alquilo un apartamento alto y otro bajo; muy frescos; baratos; con sala; dos cuartos; baño; cocina.
10795 24—1 Jn.

FANTA Y SAN LAZARO. ALQUIlamos un apartamento primer piso alto, sala, comedor, tres cuartos, baño completo y cocina de gas. $50. Informan en la bodega.
11144 26 jn 2

EDIFICIO "LIFE"

lugar céntrico, moderno, elegantes, confortables y frescos apartamentos con lujosos baños, servicio gratuito de refrigeración Frigidaire. Elevador. Véalos y podrá apreciarlos. Los tenemos de esquina. Precios de $60 a $65. Teniente Rey y Habana.
11117 26 jun 2

2. Locales y Naves.

QUILO MODERNA NAVE, SUPERficie 556 metros. Desagüe 77 casi esquina Franco. Dos cuadras Belascoaín. Cielos rasos, azotea, módico alquiler. Llave, Desagüe y Franco, bodega.
10899 25 my 31

ALQUILA GRAN LOCAL MOderno, con enseres para bodega. Oportunidad única. Véalo: Goicuría 4, esquina Luis Estévez. Informan: los altos.
11782 30—2 Jn.

SI REGALADA: $65, SE ALQUILA para almacén o industria, una hermosa casa de 305 metros; sobre columnas; y cuatro habitaciones altas para la dependencia. Calle Enrique Núñez núm. 24, (antes San Isidro) casi esquina a Cuba. Informan: en la misma o Telf, M-9702.
11778 30—5 Jn.

N CHUCHO DE FERROCARRIL de ochenta metros de extensión, se alquilan tres naves con mil metros superficiales de capacidad y un terreno anexo, cercado, de 1.500 metros, es una manzana completa, situada en Pajarito y Desagüe. También otras dos naves con 900 metros cuadrados en la calle Subirana y Desagüe. Informa: La Vinatera. Árbol Seco y Peñalver.
11769 30—6 Jn.

ALQUILA NAVE DE MIL METROS, con bomba y tanque de gasolina y vivienda. Manila 12, Paradero del Cerro.
11793 30—7 Jn.

DADO: ALQUILO PARA COMERcio gran esquina a tres calles, con gran salón corrido. Tambi-n se alquila en sociedad con persona entendida. Once y M.
11786 30—1 Jn.

BAJADOS, ALQUILO DOS LOCAles, Jesús del Monte 258, Toyo, propio, por su ventajosa situación, para toda clase de negocios. Llaves: peletería. A-6523.
11830 30—2 Jn.

MODICO PRECIO, ALQUILO DOS locales propios para comercio o industria, en Inquisidor 27, por Luz, Llaves, sastrería y relojería. Informes: A-6523.
11829 30—2 Jn.

BONITO LOCAL: LUZ 36

ra comercio o industria, casi esquina Compostela, frente a la Plaza Belén. Informan: en el mismo. Teléfono I-3121.
11009 26—31 My.

ALQUILA AMPLIA NAVE, PROpia para almacén, depósito, etc. en Compostela 138. Informes: Egido 87 (café).
11025 26—5 Jn.

AGNIFICOS BAJOS, TROCADERO 72 y medio, para establecimiento; 110 metros cuadrados. Alquiler baratísimo. Llaves, al frente, tintorería Goiriz. Informes: Calzada número 101, esquina Dos, Vedado. Teléfono F-2836.
11412 28—12 Jn.

ALQUILA GRAN LOCAL: OBRApía número 107, entre Monserrate y Bernaza. Mide 10 metros de frente por 20 de fondo, propio para industria y comercio, por su inmejorable situación. Precio: 70 pesos. Informan: al lado, café.
11676 29—6 Jn.

CAL MODERNO, PARA BODEGA o lechería, con armatostes, en 35 pesos, Princesa y San Luis, junto a cigarrerías Susini y Aguilitas. Informan, Telf. X-2187.
11638 20 jun 4

CINE O COMERCIO

lquilo amplio bien situado local, Jesús del Monte 156, Agua Dulce. Tuvo cine y mueblería. Llave, al fondo. Informes, San Joaquín 33, bodega.
11612 29 jun 1

CRISTINA 20

opia para industria, depósito y vivienda, tiene 240 metros distribuidos en sala, saleta, cuatro cuartos, comedor, cocina, servicios, patio. Llave, al lado. Informes, San Joaquín 33.
11613 29 jn 1

MAGNIFICO LOCAL

e esquina, alquilo en Empedrado y Villegas, con 254 metros, propio para establecimiento o depósito. Se da barato. Dueño, I-7110.
11703 29 jun 1

REPARTO SAN JOSE

Alquilo casa preparada para establecimiento: portales, cortinas, armatostes, mampostería, azotea, en Guasiml esquina a Guantánamo. El punto más poblado de este Reparto. Dueño: I-5006. San Benigno 64, Jesús del Monte.
B2 11404 28—3 Jn.

NAVE BARATA

e alquila una de 400 metos cuadrados, con muy buena luz, propia para almac-n, industria o comercio. Tranvía y guaguas a 20 metros de la puerta; punto céntrico. Informan: en la calle Pedro Pernas 15, entre Calzada de Concha y Teresa Blanco, una cuadra antes del Paradero Luyanó.
B2 11436 28—3 My.

SE ALQUILA UNA NAVE

Con más de setecientos metros de superficie, propia para garage, depósito de mercancías, etc. Calle Pozos Dulces entre Bruzón y Lugareño. Informan: en la Caja de Ahorros de los Socios del Centro Asturiano. Monserrate y San José.
B2 10579 23—7 Jn.

VIBORA: FELIPE POEY

Entre O'Farrill y Avenida de Acosta. Se alquilan garages y cuartos en magníficas condiciones. Informes: I-3280.
B2 11184 27—1 Jn.

SAN JOSE 95, ESQUINA LUCENA, local amplio y ventilado, propio para industria, almacén o comercio. Tiene entresuelos y patio cubierto con lucernario.
B2 11245 27—6 Jn

LOCAL PARA COMERCIO. SE ALquila en Monte 76, casi esquina San Nicolás, contrato, poco alquiler. Doctor Fernández, Habana 86.
B2 10669 23 junio 7

PROPIA UARA INDUSTRIA O ALmacén, se alquila una hermosa nave de 500 metros; muy clara y fresca; en Subirana y Peñalver. Informan: Desagüe 72, altos.
B2 10986 26—3 Jn.

SE ALQUILAN LAS CASILLAS MERcado de Tacón o Plaza del Vapor, por Reina, números 15 y 16; los bajos para establecimiento y los altos para familia, en $220. Informa: Sr. Anselmo Rodríguez, Empedrado número 34, de 9 a 11 y de 3 a 5.
B2 10238 21—31 My

SE ALQUILA EL LOCAL DE LA ESquina de Animas y Consulado, propio para establecimiento. La llave, en el Café Yauco. Informes: Señor Manteca, Cuba 76 y 78.
B2 9658 17—1 Junio.

SE ALQUILA LA CASA VILLEGAS 117 casi esquina a Muralla, propia para comercio o industria, salón corrido, a precio barato. Informan, Ricla 72.
B2 9725 17 junio 1

SE ALQUILA UN HERMOSO Y VENtilado local para establecimiento, en la calle de Aguila entre San José y Barcelona. Informan: Teléfonos I-5696 y M-2220.
B2 9540 16—31 My.

MAGNIFICO LOCAL PARA INDUStria, almacén, comercio, en Estrella 79, con 500 metros de superficie; muy barato. La llave e informes: en los altos. Teléfono M-6315.
B2 10774 24—8 My.

SE ALQUILA EN LA MANZANA DE Luz, con vista a la Alameda de Paula, un hermoso local propio para comercio u oficinas. Informan: en Prado 21, altos.
B2 11196 27—11 Jn.

SE ALQUILAN DOS AMPLIOS ALmacenes, uno con más de 350 metros en $60 y otro en $30, propio para depósito o cualquier industria. Aguiar 101 entre Muralla y Sol.
B2 11285 27 my 31

GRAN PUNTO

Se alquila una carnicería, con todo lo necesario. También sirve para lechería o cualquier negocio. Alquiler baratísimo. Acosta y Juan Bruno Zayas, al lado de la bodega.
B2 11475 28—31 My.

LOCAL PARA ESTABLECIMIENTO

o depósito se alquila con o sin contrato. Virtudes núm. 79 entre Galiano y San Nicolás. Informes, teléfono M-7945.
B-2 6598 29-31 my

OJO, CARNICEROS:

Alquilo carnicería con sus enseres de esquina; tiene puesto al lado y bodega y lechería al frente. Mucho barrio. Alquiler reajustado. Informes: Güines y Mato, Casería Luyanó, bodega Liborio.
B2 11599 29—3 Jn.

LOCAL PARA ALMACEN: SE ALquilan los bajos de Villegas 100, con armatostes y mesetas. Informan: en Muralla 78.
B2 11593 29—6 Jn.

SE ALQUILA UNA ACCESORIA DE fabricación nueva, fresca, con mucha luz, propia para hombres solos o para cualquier pequeño comercio, como zapatero o limpiabotas. Lealtad y Lagunas, al lado de la bodega.
B2 11513 28—31 My.

SE ALQUILA HERMOSO LOCAL DE 5 por 15 metros con puerta de cristal, propio para industria o comercio, calzada del Cerro 494. Informan en el 492, al lado, frente a la quinta Covadonga.
B2 11517 28 my 31

BARATO. SE ALQUILA HERMOSO local, Cuba número 70, casi esquina a Obispo, propio para notario, comisiones, oficinas, restaurant, café, barbería. Alquiler, local grande, $40; local chico, $15. Informes, teléfonos A-4358, M-6263.
B2 11570 28 jun 4

B-3. Departamentos.

VEDADO: ALQUILO APARTAMENto moderno, muy fresco; precio baratísimo, compuesto de dos grandes habitaciones; sala; servicios; azotea. calle 20 y 15. Informan: altos de la bodega.
B3 10985 26—31 My.

SE ALQUILA UNA HABITACION fresca e independiente, con o sin muebles, a hombre solo. Manrique número 2 esquina a Malecón. Pregunte en elevador por señora Marín.
B3 11575 28 may 31

SE ALQUILA UN HERMOSO DEPARtamento en la calle Lawton letra L, esquina a Milagros, tintorería, altos independiente; muy ventilados; luz y todos sus servicios, en $15.
B3 11608 29—2 Jn.

SE ALQUILA UN BUEN DEPARTAmento con derecho al balcón y agua corriente. Galiano 54, frente al Teatro Regina.
B3 11631 29—2 Jn.

SE ALQUILA UNA NAVE EN ANImas 117 entre Oquendo y Soledad, propia para industria o garage, mide 400 metros. Informa, Luis González. U-1157.
B3 11313 27 jun 2

SE ALQUILA EN CASA DE OFICIna buenos departamentos a matrimonios sin niños desde $20 y cuartos a hombres solos a $12, con luz y agua toda la noche. Aguiar 101.
B3 11284 27 my 31

SE ALQUILAN ESPLENDIDOS DEpartamentos para oficinas, en Obispo número 59, altos del café Europa. Precios de situación.
B3 9720 17 junio 1

DEPARTAMENTO GRANDE, ESQUIna, balcón y corredor; fresco y cómodo; luz tona la noche; agua siempre. Alquilo. San Ignacio 21, esquina Lamparilla, café El Colosal.
B3 10982 26—1 Jn.

EN LA CASA LUZ 33, SE ALQUIlan dos departamentos altos con dos balcones cada uno a la calle; también habitaciones, alto y bajo, a precio barato.
B3 9726 17 junio 1

VEDADO: SE ALQUILAN DEPARTAmentos modernos, dos habitaciones y servicios independientes, a $18. Calle 8 entre 27 y Zapata. Informan: en la misma, la encargada.
B3 10169 21—31 My.

$22 UN DEPARTAMENTO DE TRES habitaciones amplias y ventiladas, con servicios propios, luz toda la noche Compostela 113, entre Muralla y Sol.
B3 4562C 29 jun 8

LO MAS SANO: LOMA DEL MAZO: alquilo departamentico madera: sala, cuarto y cocina, $9.00, con luz. Luz Caballero 7, entre Patrocinio y O'Farrill.
B3 11408 28—2 Jn.

SE ALQUILA EN $12.50, CON LUZ, hermoso departamento moderno de dos habitaciones; cocina; servicio y patio; entrada independiente; cerca de los tranvías y guaguas. Calle Herrera letra B, al fondo, casi esquina a Guasabacoa. Itforman: en la misma o M-9702.
B3 11779 30—5 Jn.

JOVELLAR 53, ENTRE HOSPITAL y Espada, se alquilan departamentos, baño intercalado; luz; todo moderno; a $23, $28. Informan: la misma.
B3 11768 30—2 Jn

SE ALQUILA: SANTA FELICIA 2-A Luyanó, entre Luco y Justicia, un apartamento alto, muy fresco, de portal; sala; saleta; dos cuartos; cocina servicios sanitarios; una cuadra de las guaguas y tres de los tranvías. Precio: $23. Y casitas interiores, con luz, de dos cuartos; baño; cocina y patio. Precio: $16. Informan: en la misma.
B3 11796 30—9 Jn.

SE ALQUILAN DEPARTAMENTOS con sala, comedor; tres cuartos y demás servicios, a $25, completamente independientes. Casa de estricta moralidad. Para verlos, el encargado en 17 y 4, Vedado.
B3 9659 17—1 Junio.

SAN LAZARO 200 Y MALECON 62. Se alquilan apartamentos y habitaciones con luz eléctrica y agua corriente. Precio de situación. Informa, encargada. Telfs. A-6189 y M-2865
B3 11333 27 jun 6

DEPARTAMENTOS. EN EL NUEVO edificio de la calle Almendares número 31 entre Bruzón y Desagüe, se alquilan departamentos a precios módicos. Informan en el departamento número 17, altos.
B3 11320 27 jun 1

SE ALQUILAN PARA OFICINAS, los amplios altos del Edificio Bowman, Cuba, Desamparados y S. Isidro. Puede verse a todas horas. Informes en Obispo 16, altos.
B3 11201 27 jun 2

B-4. Habitaciones.

HOSPEDAJE ECONOMICO: EN EL mejor lugar de la Habana, Prado 85, esquina Virtudes. Habitaciones magníficamente preparadas con agua corriente, a $1.00, $1.50 y $2.00 por día. Por mensualidades, grandes rebajas. Servicio inmejorable. Baños con agua fría y caliente a todas horas. Elevador. Venga a verlas y se convencerá. José Buria. Prado esquina Virtudes. "Salón del Prado".
B4 9222 14—13 Junio.

MONTE 397, UNA CUADRA MERCAdo; habitaciones, departamentos tres piezas, cocina, $10, 12, $15; Sol 79, habitaciones, $7, $10, $12; departamentos, $15, $20. Cuba 46, Desamparados, $10, $12.
B4 11679 29 jun 8

GALIANO 68, ALTOS, SE ALQUIlan habitaciones a la calle, interiores y en la azotea, con lavabo y agua en las mismas.
B4 11746 29 jun 1

SE ALQUILA UNA BUENA ACCEsoria en San Rafael y Basarrate. Informan en la carnicería.
B4 11137 26 my 31

HABITACIONES BARATAS, 6, 8, 10 y 12 pesos. Departamentos, $15, $20 Sol 79, Cuba 46, Monte 397. Industria 115 esquina San Miguel. San Isidro 63, luz toda la noche.
B4 10791 24 junio 3

EN CASA DE FAMILIA SE ALQUIla una habitación propia para matrimonio u hombre solo, con toda asistencia o sin ella. Telf. A-4036.
B4 11047 26 jun 2

HABANA 170 ENTRE LUZ Y PORvenir, frente a Obras Públicas, se alquilan habitaciones altas y bajas, con abundante agua. Precio desde ocho pesos en adelante.
A1 11154 26 my 31

MATRIMONIO ALQUILA CASA PARticular, espléndida, ventilada habitación, amueblada o sin ellos, lavabo agua fría, caliente, teléfono, a hombre solo o matrimonio sin niños, se da comida, mucha tranquilidad. Consulado 28, segundo piso, entre Prado y Genios. No molesten en los bajos.
B4 11734 29 jun 3

ALQUILO HABITACION, $12, A PERsonas mayores y tranquilas. Rayo 33 entre Reina y Estrella, sastrería.
B4 11718 29 jun 3

ATENCION: EN CASA DE BUENA familia se alquila a hombre solo, una hermosa habitación con muebles y balcón a la calle. Se piden referencias. Calle Manrique número 114, primer piso, altos de la botica, esquina Dragones.
B4 11691 29—2 Jn.

EN CASA VIUDA HONORABLE ALquilo dos hermosas y fresquísimas habitaciones a $15, a señoras o caballeros de moralidad; pudiendo vivir como en familia, si desean. Reparto Mendoza, Milagros 37. Teléfono I-6072.
B4 11696 29 jun 4

SAN RAFAEL 44, SE ALQUILA UNA habitación grande con balcón a la calle, otra chica, hay teléfono y se da comida.
B4 11540 28 jun 2

EN AMARGURA 43, PRIMER PISO, se alquila una amplia y fresca habitación a familia de moralidad, es casa tranquila, agua abundante y luz toda la noche
B4 11541 28 my 31

SE ALQUILA UNA HABITACION fresca y ventilada, calle 9 numero 46 entre F y Baños, Vedado.
B4 11446 28 my 31

OBISPO 54, PRIMER PISO, ENTRE Habana y Compostela, casa particular, alquilo espléndida habitación amueblada, ventilada y moderna, con vista a la calle, sin ruidos de ningura clase, estricta moralidad.
B4 11586 28 my 31

SE ALQUILA UNA HABITACION para hombresos los; balcón a la calle; con luz, baño y teléfono. San Miguel núm. 90, altos. M-3997.
B4 11562 28 my 31

SE ALQUILAN HABITACIONES ALtas y bajas, Morro y Refugio. Casa Vigil (bodega).
B4 11435 28—31 My.

SE ALQUILAN EN MODICO PRECIO, dos habitaciones con o sin garage, en la calle 17 núm. 157, esq. a G., Vedado.
B4 11437 28—3 Jn

ALQUILO DOS BONITAS HABITAciones, juntas o separadas; casa particular; agua abundante. Lo mejor de la Habana. San Juan de Dios 6, altos entre Compostela y Habana.
B4 11416 28—31 My.

ALQUILO HABITACIONES: $6, $7, con luz San Benigno núm. 12, entre Agua Dulce y Serafines. Muchas vías de comunicación.
B4 11407 28—2 Jn.

SE ALQUILAN ESPACIOSAS HABItaciones con baño privado. Reina número 23, altos, entre Aguila y Angeles.
B4 11451 28—31 My.

ALQUILO HABITACIONES LUJOsamente amuebladas, con o sin baño; casa muy fresca, frente al Parque Central. Hay agua caliente. Monserrate 89.
B4 11454 28—31 My.

REINA 92

Dos buenas habitaciones, se alquilan en $20. También otra alta, muy grande, con piso mármol, cielo raso, pegadita al balcón. Luz toda la noche, teléfono.
B4 10287 21—5 Junio.

SE ALQUILAN ESPACIOSAS HABItaciones, con baño privado, Reina 23, altos, entre Aguila y Angeles.
B4 11642 29—1 Jn

EN SAN LAZARO 178 ESQ. GALIAno, alquilo lindísimas habitaciones amuebladas, $15, con todo servicio. Tranquilidad. Distinción. Baño magnífico; agua caliente. Otra $17. Mucha limpieza. Véalas.
B4 11603 29—31 My.

ALQUILO HERMOSAS HABITACIOnes altas, con o sin muebles y servicio propio, en Prado núm. 97. Se dan muy baratas. Informan: en la misma.
B4 11617 29—3 Jn.

PARA OFICINISTA

Alquilo gran habitación fresca, en altos Canadian Bank, Obrapía 35, esquina Aguiar; lado brisa; propio para oficinasta u oficina. Informan: allí, Pujals.
B4 11654 29—2 Jn.

SE ALQUILAN HABITACIONES EN casa de familia, a personas de moralidad, en Belascoaín 117, altos casi esquina a Reina. En la misma informan.
B4 11658 29—1 Jn.

ALQUILO DOS HABITACIONES A personas de absoluta moralidad en Finlay 91, altos. Pueden verse a todas horas. Telf. F-5113.
B4 11247 27—1 Jn.

REINA 14

Habitaciones altas, frescas y baratas, hay con balcón a la calle. Obrapía 73, magníficas, desde 8 pesos.
B4 11221 27 junio 4

SAN RAFAEL 151-A 153, ENTRE ESpada y San Francisco; habitaciones grandes, frescas, modernas, acabadas de pintar; luz; alquiler módico. Exijo moralidad.
B4 11244 27—4 Jn.

VEDADO, LINEA 91, ESQUINA A seis, alquilan habitación muy fresca, con baño. Magnífica comida. Casa honorable. Tengo otra independiente, propia para caballeros. Precio muy módico. F-5632.
A2 11578 28 jun 12

SE ALQUILAN MODERNAS HABItaciones con luz y lavabos de agua corriente, en Galiano 132, altos de El Brazo Fuerte. Casa de moralidad. Informan en la misma.
A1 11355 27 jun 2

SE ALQUILAN HABITACIONES Y accesorias con lavabo de agua corriente; sin niños y con referencias. Campanario 229, a una cuadra de Belascoaín.
B4 11380 27 jun 1

EDIFICIO "NUEVO MALECON" CUBA 22

Alquila habitaciones y apartamentos lo más fresco para verano. Situado frente al Morro, con seis plantas y todas comodidades. Precios reducidos.
B4 11212 27 jun 3

VEDADO: CASA FAMILIA RESPEtable alquila preciosas habitaciones con toda asistencia, desayuno y comidas. Tomo y doy referencias. 17 número 419, altos, entre 4 y 6.
B4 11183 27—31 My.

AMISTAD 95, PROXIMO A PLAZA Fraternidad, alquilo habitación grande y fresca, a hombres solos.
B4 11038 26—5 Jn.

MALECON 46, ENTRE BLANCO Y Aguila, moderna casa de familia respetable, se alquila una habitación con vista a la calle y todo servicio.
B4 10581 23—8 Jn.

SE ALQUILA HABITACION FRESca y cómoda, para hombres. Bernaza número 48, tercer piso.
B4 10923 25 my 31

EN TENIENTE REY 104, ALTOS, Casa de moralidad, frente al Capitolio y a este diario, se alquilan habitaciones. Gran comodidad para viajar en guaguas y tranvías.
B4 10916 26 jun 1

P. DULCES No. 28, SE ALQUILAN habitaciones altas y bajas, con vista a la calle, a $8, $9, $10, $11 y $12. Informa, el encargado.
B4 10807 24 my 31

VEDADO: CALLE J ESQ. A 9, ALquila habitaciones baratas, altas y bajas; y una accesoria en los bajos Informes en la bodega.
B4 10966 26—2 Jn.

REINA Y BELASCOAIN

Altos del café, se alquilan amplias y frescas habitaciones para una o dos personas, a 15, 20 y 25 pesos. Nunca falta el agua. Informan: M-4255
B4 8033 21—21 Junio.

VEDADO

¿Desea usted vivir con todo confort, libre de preocupación? En lo mejor del Vedado, en la Calzada, a una cuadra de la Línea, lugar rodeado de jardines, habitaciones amuebladas con baño privado y tres comidas al día, $70.00 por persona y $110.00 por dos personas al mes. También hay otras más económicas. Arreglos especiales para familias. Servicio esmerado de hotel. Teléfono F-1076.
B4 9667 17—1 Junio.

SE ALQUILAN DOS MAGNIFICAS habitaciones en la azotea de Suárez 43, acabadas de fabricar; únicamente a un matrimonio sin niños, ni animales o a dos señoras solas.
A1 11368 27 my 31

50 PESOS PARA DOS PERSONAS, habitaciones con buena comida, en casa de moralidad. Véalas para convencerse. Trocadero 7, casi esquina a Prado.
B4 10568 23—31 My.

HABITACIONES A 5 PESOS

Con luz; calle 5 número 66, entre 16 y 18, Reparto Almendares.
B4 10735 24—31 My.

COMPOSTELA 10

Por Chacón, alquilo habitaciones frescas con agua dentro, muy baratas, Galiano 5, habitaciones a 8 pesos Marqués de la Torre, Loma de la Iglesia esquina Quiroga, un departamento grande con agua, 2 habitaciones, portal cocina, en 15 pesos.
B4 11222 27 jun 4

HABITACIONES MODERNAS CON luz, altos, Zanja 91, cerca de Belascoaín, a hombres o matrimonios, muy baratas. F-5113. Posse.
B4 10754 24 my 31

SE ALQUILA EN CASA PARTICUlar una habitación alta, con agua, a personas de moralidad, hombres solos o matrimonio sin niños. Calle M número 18, entre 11 y 13, Vedado.
B4 11820 30—4 Jn.

SE ALQUILAN TRES HABITACIOnes, juntas o separadas; muy baratas; casa particular; no hay más inquilinos. Tiene bastante agua; y son muy frescas. Cristo 22, altos.
B4 10752 24—2 Jn.

SE ALQUILA UNA HERMOSA HAbitación a hombres solos o matrimonio sin niños; próxima a los baños de mar las playas. Calle B número 4½, entre Tercera y Quinta, Vedado.
B4 11485 28—2 My.

HERMOSO CUARTO MUY FRESCO, grande, propio para hombre solo, si quiere con muebles, $16 o matrimonio sin niños; casa moderna de moralidad. Oficios 88-A, piso segundo.
A1 11577 28 my 31

EN SAN MIGUEL No. 51, ALTOS. casa de familia, se alquilan habitaciones con muebles y comida, a personas con referencias.
B4 10726 24—31 My.

LAMPARILLA 72, SE ALQUILAN habitaciones a hombres solos o matrimonios sin niños; frescas y ventiladas; balcón a la calle. Informan; en la misma.
B4 11767 30—2 Jn.

INQUISIDOR Nº 25

Esquina Luz. Alquilamos habitaciones grandes, frescas, ventiladas, con con balcón a la calle, de 8 a 16 pesos. Siempre tenemos agua.
B4 10569 23—31 My.

B-5. Casas de Huéspedes.

NIAGARA HOUS

Prado 47. Se alquilan habitaciones con baño y sin baño; instalación completa; frente a la brisa del mar. También servimos comida para quien le guste. Informa: Tomás Carballosa.
8998 13—13 Junio

CASA DE HUESPEDES

La Sevillana. Viva cómodo, céntrico y barato; hay habitaciones y departamentos a la calle con y sin comida. Propios para familias estables y personas solas; todas tienen baño. No se olviden; es la más moderna. San Rafael 37. Telf. M-5547.
B5 11340 27 jun 1

HUESPEDES, OBRAPIA 95. HERMOsas habitaciones, baños calientes todas horas, con muebles, con comida, una persona, $30; $35 matrimonios; $50 hombres solos, matrimonio sin niños.
B5 10792 24 jun 3

CASA DE HUESPEDES

Galiano 84, altos, café La Isla, hermosos departamentos con baño privado, excelente comida, orden, moralidad y economía.
B5 11711 29 jun 3

CASA DE HUESPEDES: GALIANO 109, altos del City Bank, moralidad; limpieza; buena comida y baños privados con agua caliente en las habitaciones.
B5 11283 27—6 Jn

HUESPEDES: EN SAN LAZARO 178, esquina Galiano, alquilo lindísimas habitaciones amuebladas, $15, con todo servicio. Tranquilidad. Distinción. Baño magnífico; agua caliente. Otra, $17. Mucha limpieza.
B5 11602 29—31 My.

"PALM BEACH"

Las habitaciones más frescas, con baño privado, que hay en verano, son las de Lamparilla 64.
B5 9670 17—1 Junio.

B-6. Hoteles.

Gran Hotel

Teniente Rey y Zulueta

Alquílanse habitaciones con baño privado, incluyendo las comidas, por $80 para matrimonio.
B-6 8303 9-8 jun

Hotel Astor

BAJO NUEVA ADMINISTRACION

SAN MIGUEL Y AMISTAD

Habitaciones con baño privado y todo servicio, desde $35.00 al mes, con comida, desde $60; para dos personas, desde $100 al mes.
1171 Indf. 25 May.

THE SAVOY

F y 15 Vedado — Telf. F-6140.

Situado en un lugar alto del Vedado, con fácil y frecuente comunicación con la ciudad y repartos. Expuesto a la brisa, con la vista al mar, rodeado de jardines, iluminados de noche, y con 600 metros de hermosos portales. Tan amplio, que los huéspedes pueden aislarse o reunirse con sus amistades en los espaciosos salones, según deseen, ventaja que no le ofrece ninguna de las modernas casas de apartamentos, donde se vive encerrado en sus habitaciones.

Las habitaciones, lujosamente amuebladas, tienen ventilación directa, closets y baño particular, con agua fría y caliente a todas horas.

El comedor de THE SAVOY es uno de los más hermosos y frescos de la Habana; las comidas son seleccionadas e incomparablemente preparadas; el servicio, en mesas separadas para cada familia, activo y competente.

PRECIOS MAS ECONOMICOS QUE NINGUN HOTEL DE LA MISMA CATEGORIA EN LA HABANA Y EL VEDADO, INCLUYENDO TRES EXCELENTES COMIDAS DIARIAS ABRIL A DICIEMBRE 1930

Personas	Día	Semana	Mes
1: desde	$3.25	$18.20	$ 65.00
2: desde	$6.00	$33.60	$120.00

B-6 811 indf. 1 ab

GRAN HOTEL "COLON", VILLEgas 110, cinco pisos, elevador a todas horas, ventilado y cómodo como ninguno. Habitaciones con servicio privado, de $20 a $40 mensuales. Diario, de $1.00 a $2.00 Almuer,o 50; comida, 50. Teléfono M-6674.
B-6 7739 6-5 jun

HOTEL LINDBERGH

Animas 58, frescas y ventiladas habitaciones, agua fría y caliente, servicio privado, higiene y moralidad. Desde 15 a 35 pesos. English spoken.
B-6 7239 3-2 jun

HOTEL "MADRID"

(Antes "El Fénix"), de F. Pillado y Cía., Habitaciones con todo el confort, a 20, 25, 30 pesos al mes. Table D'Hotel, 60 cts., y a la carta. Hay elevador. Restaurant abierto hasta las 2 a.m. Belascoaín y Concordia. Teléfonos U-1751 U-1752.
B6 9402 15—14 Junio

Hotel Roosevelt
AMISTAD Y SAN MIGUEL

TELEFONOS M-9822, M-9823, M-9824

Lujosos apartamentos de dos habitaciones, muy frescos, con agua caliente y baño privado, propios para familias o matrimonios de gusto, desde $120, con comidas, desayuno. Nos esmeramos en la comida.
B6 11331 27 jun 1.

HOTEL PALACE

EDIFICIO PEREZ BENITOA

Sin ruidos ni molestias. Ofrecemos a Vd. algo especial Lo más lujoso de la Habana: en hotel y apartamentos. El mejor comedor del Vedado, con la mejor cocina. Precios desde $40.00 mensuales. Viva con las comodidades que Vd. se merece. Olvídese de cocinera, criada y demás preocupaciones. Ave. Presidentes esq. 25. El edificio más alto del Vedado.
B6 11338 27 jun 6

HOTEL BILBAO

De Julio Gutiérrez, antiguo propietario del Palacio de la Mortera. Amplias y ventiladas habitaciones a las calles Neptuno, San Miguel y Consulado. Agua caliente y fría; elevador permanente; situación céntrica; a media cuadra del Parque Central. Precios económicos; moralidad absoluta. Cocina española y criolla. Neptuno 6 Teléfono A-9041.
B6 10488 22—1 Junio.

Hotel Pasaje

Viva en el Prado, frente al Capitolio, con todas las comodidades de un Hotel moderno. Todas las habitaciones con baño privado y teléfonos. Elevador. El restaurant mayor y mejor montado de la Habana. Precio por una persona, con espléndida comida, $75.00. Para dos personas: $120.00. Teléfono A-1151.
B-6 8157 8-7 jun

PALACIO ABADIN. CUBA 86, CASI esquina Teniente Rey. Edificio moderno, fresco, tranquilo, habitaciones con lavabos, amuebladas, ropa cama, servicio criados, luz, teléfono, baño caliente, interiores, $18; exteriores, $20. No cocinamos.
11548 28 junnio 5

HOTEL SANTA FE, S. A.

Amistad 61 entre San Rafael y San José. Se alquilan habitaciones amuebladas, matrimonios sin niños, hombres solos, con o sin comida, precios de situación.
B6 11678 29 jun 28

HOTEL NEW YORK

DRAGONES 16

Teléfonos M-5906, M-5907

A media cuadra del Capitolio y Parque Central. Habitaciones frescas y claras, con baño privado, teléfono, agua fría y caliente, servicio de camareros y elevador día y noche. Precios de habitación, desayuno, almuerzo y comida, para una persona, 45 pesos; para dos personas, 70 pesos mensuales. La comida, a escoger varios platos del menú, como en cualquier restaurant de primera. Se admiten abonados al restaurant a 25 pesos mensuales. Habitaciones sin comida, desde 25 pesos mensuales. Precios para todo el año. Música en los almuerzos y comidas. Háganos una visita y se convencerá.
B-6 6806 30-31 my

HOTEL LOUVRE

Casa para familias. Nueva administración. Se ofrecen habitaciones y departamentos, buena comida, buen servicio y buen trato. Precios económicos al alcance de todas las fortunas. Para las familias numerosas precios reducidos. Prado 117. Teléfono, M-4279.
B6 11342 27 jun 1

HOTEL VANDERBILT

Habitaciones desde $45 al mes, para una persona; $80 para dos personas. Se admiten abonados al comedor, por $25 al mes. Neptuno 309, frente a la Universidad Nacional.
B6 11795 30—6 Jn.

W.— ARRENDAMIENTOS Y ALQUILERES VARIOS

CHALET AMUEBLADO EN VARAdero, acabado de pintar; once habitaciones; dos comedores; dos terrazas; dos garages; cuatro baños y gran sala; junto al Club Náutico. Informes: Teléfono A-6043.
A9 10984 26—12 Jn.

SE SOLICITAN

S-1. Criadas y Criados.

SE SOLICITA MUCHACHA PARA LA limpieza de una casa y que ayude en la cocina. Sueldo: $25. Informan: 25 número 432, entre Paseo y 2, Vedado.
S1 11664 29—3 Jn.

SE SOLICITAN DOS ESPAÑOLAS jóvenes, una que limpie y cocine, otra manejadora y limpiar. San Lázaro 299 B, segundo piso, esquina Aramburo. Que tengan referencias.
S1 11739 29 jun 2

S-2. Cocineras y Cocineros.

SE SOLICITA UNA MUCHACHA JOven para cocinar. Sueldo: 15 pesos. No se saca comida. 27 número 5, esquina Hornos.
S2 11236 27—1 Jn.

SE SOLICITA JOVEN ESPAÑOLA para cocinar y limpiar. Bernaza 5. Sueldo, $25. Altos.
S2 11737 29 my 31

SE SOLICITA UNA COCINERA PEninsular que sepa su oficio y sea dispuesta para ayudar a otros quehaceres para un matrimonio. 9 esquina a I, bajos, derecha. Vedado. Vengan después de las 9 a. m.
S2 11756 29 jun 1

SE SOLICITA UNA COCINERA; SE prefiere que duerma en la colocación. 17 271 entre C y D, Vedado.
S2 11576 28 jun 1

SOLICITO COCINERA REPOSTERA que duerma en la colocación y tenga referencias. Quinta Avenida esquina 8, Reparto Miramar, Una cuadra antes del Reloj
S2 11592 29—1 Jn.

SE DESEA UNA SEÑORA BLANCA, de mediana edad, para cocinar y cuidar una niña de 6 años, que sea formal. Zanja número 137 esquina Aramburo.
O2 11573 2 Jn.

S-3. Manejadoras.

VEDADO: EN F No. 250, BAJOS. SE solicita una manejadora blanca, que sepa cumplir con su obligación, para manejar una niña inválida. Buen sueldo.
S3 11056 26—31 My.

SOLCITO MUCHACHA ESPAÑOLA para atender niños. Neptuno 138, primer piso.
S3 11440 28—35 My.

S-7 Costureras, modistas y sombrereras

MODISTA: SE SOLICITAN APRENdizas adelantadas de costura. Calle de Cortina entre Carmen y Patrocinio. Departamento núm. 10, Santos Suárez.
S7 11157 27—30 My.

S-8. Lavanderas.

SE SOLICITA UNA LAVANDERA de ropa fina para una casa particular. 17 esquina a 2, Vedado.
S8 11218 27 my 30

S-9. Operarios y Aprendices.

SE NECESITA UN OPERARIO HOjalatero, en Habana 44.
S9 11255 27—30 My.

S-10. Oficinistas.

SE SOLICITA UNA SEÑORITA MEcanógrafa don nociones de contabilidad. Sueldo, $30.00. Apartado 1047.
S10 11523 28 my 30

SOLICITO CORRESPONSAL ESPAñol inglés, experto en contabilidad. Tiene que ser hombre joven y activo. Escriba diciendo conocimientos, puestos ocupados, pretensiones, etc. Atenderé solamente por carta. Julio R. Abreu, San Ignacio 82.
S10 11648 29—1 Jn.

S-11 Agentes y Socios.

SOLICITO AGENTES. BUENA COmisión. Ruiz. Teniente Rey 61, de 10 a 12 a.m.
S11 11269 27—1 Jn.

SOLICITO SOCIO PARA BODEGA Y cantina, en el Mercado de Abasto. Tiene que ser activo. Negocio sólido, a toda prueba, con poco capital Monte y Cárdenas, Café Cuenya.
S11 11792 30—2 Jn.

SOLICITO SOCIO QUE DISPONGA de cien pesos en adelante, que entienda de fonda o bodega. Deseo persona joven y honrada. Informan: Omoa 35, entre Fernandina y Romay Vicente Iglesias.
S11 11496 28—31 My

S-12. Solicitudes Varias.

SE SOLICITA UN HOMBRE BIEN entendido en cría de cerdos; preferible un hombre casado, acompañado de su señora, para vivir en una finca. Preséntese personalmente en la Finca Dolores, Caretera Puerta de la Güira a Artemisa.
S12 11501 28—31 My.

SE OFRECEN

O-1. Criadas y Criados.

UN JOVEN DE COLOR, ACOSTUMbrado al servicio fino del comedor desea encontrar buena casa para criado de manos o de ayuda de cámara. Dirigirse a la calle Auditor, Pasaje Pereira letra B, Cerro.
O1 10969 26—1 Jn.

DESEA COLOCARSE UNA BUENA criada de cuartos. Sabe coser. Tiene buenas referencias. Prefiere para los repartos. Informan: San Ignacio 39, Teléfono A-4534.
O1 11508 28—31 My.

DESEA COLOCARSE JOVEN ESPAñola para criada de cuartos; entendiendo algo de costura. También se coloca para la limpieza y ayudar algo a la cocina. Tiene referencias. Teléfono A-8390.
O1 11491 28—31 My.

SE DESEA COLOCAR UNA JOVEN española de criada de manos o comedor; es formal y trabajadora; sabe cumplir con su obligación. Lleva tiempo en el país y tiene referencias. Informan: M-1403.
O1 11772 30—2 Jn.

SE OFRECE UN JOVEN PENINSUlar; buen criado de manos; tiene referencias de buenas casas; o para segundo criado, consultorio, laboratorio. Sabe fregar máquinas, jardinero. Teléfono A-4792.
O1 11807 30—1 Jn.

UNA SEÑORA RECIEN LLEGADA de mediana edad, desea colocarse en casa respetable; sin pretensiones. Informes: Telf. F-4091, Vedado.
O1 11197 27—6 Jn.

SE DESEA COLOCAR UNA JOVEN peninsular de criada de manos o manejadora. Tiene buenas referencias. Informan: F-5624.
O1 11465 28—31 My.

SE DESEA COLOCAR UN BUEN criado de manos, o para cocinar. Tengo buenas referencias. Teléfono A-8105. Loreto Oviedo, San Nicolás 76, bajos.
O1 11497 28—31 My.

DESEA COLOCARSE JOVEN ESPAñola para criada de mano, cuartos o manejadora. Telf. F-5179.
O1 11539 28 my 31

SE OFRECE MUCHACHA FINA, ESpañola, para cuartos y coser, acostumbrada al servicio fino de buenas casas, y con magníficas referencias; sabe planchar ropa fina de señora y desea familia honorable. Telf F2375.
O1 11053 54 26—31 My.

DOS JOVESES ESPAÑOLAS DESEAN colocarse para limpieza de cuartos y coser. Llevan tiempo en el país y tienen buenas referencias de las casas en que trabajaron. Desean casa de moralidad. Progreso 6, entre Villegas y Aguacate.
O1 11484 28—31 My.

SE DESEA COLOCAR UNA JOVEN española para criada de manos y ayudar a la cocina. Corrales número 237, bajos. M-7042.
O1 11398 28—31 My.

DESEA ENCONTRAR COLOCACION de criado de manos, un joven japonés. Tiene buenas referencias. Teléfono A-9814.
O1 11405 28—2 Jn.

CRIADO DE MANOS, CON BUENAS referencias y práctico en el servicio de mesa se ofrece a casas particulares. Informes: A-2348.
O1 10882 25—31 My.

SE DESEA COLOCAR MUCHACHA española para criada de manos o manejadora. Lleva tiempo en el país. Tiene buenas referencias. Teléfono F-1925 o FO-1974.
O1 11500 28—31 My.

SE OFRECE CRIADO ESPAÑOL DE 32 años, práctico en el servicio de comedor; con buenas referencias. Informan: I-3286.
O1 11286 27—1 Jn.

DESEA COLOCARSE UN BUEN CRIAdo de manos español; es muy trabajador y humilde. Sabe cumplir muy bien con su obligación. Tiene excelentes recomendaciones de donde ha trabajado. Sabe servir la mesa a la rusa. Ha estado con buenas familias. Entiende de jardín y cuidar automóviles. Es práctico en todo. Informan: Egido 13. Teléfono A-4959.
O1 11591 29—31 My.

SE DESEA COLOCAR JOVEN ESPAñola de criada de manos o cuartos Y en la misma, se ofrece otra española para cocinar y limpiar a corta familia. Tienen buenas referencias de casas conocidas del Vedado. Telf. M-9048.
O1 16687 29—31 My.

SE DESEA COLOCAR UN JOVEN español en casa particular; práctico en servicio fino de mesa. Sabe coser y planchar ropa. Tiene buenas referencias y presentación. Teléfono A-3090, A-1304.
O1 11672 29—31 My.

SE OFRECE UNA ESPAÑOLA PAra criada, desea casa moralidad. Informan, Telf. X-3406.
O1 11721 29 my 31

SE DESEA COLOCAR UNA JOVEN española para cuartos o criada de mano, tiene recomendaciones. Pregunten por Iturbe. Telf. A-1794.
O1 11671 29 jun 1

SE OFRECE BUEN CRIADO ESPAñol, 45 años, lo mismo portero, camarero, consultorios de médicos o cualquier trabajo. Referencias satisfactorias del todo. Telf. A-7012.
O1 11674 29 my 31

SE DESEA COLOCAR UNA MUCHAcha de cocinera y ayudar a la limpieza si es corta familia, para todo; casa de moralidad, tiene referencias y quien la recomiende. Villegas número 131, altos. Telf. M-7610.
O1 11700 29 jun 1

SE DESEA COLOCAR UNA JOVEN española para criada de mano o manejadora o cocinera. Telf. A-3481.
O1 11695 29 my 31

SE OFRECE CRIADA ESPAÑOLA, criada de mano o manejadora, tiene quien la garantice. Telf. M-9103.
O1 11723 29 my 31

SE OFRECE UN BUEN CRIADO, SAbe cumplir con su obligación, tiene buenas recomendaciones de las casas donde trabajó, o lo mismo para portero, calle Aguacate 138. Teléfono M-8042.
O1 11708 29 my 31

JOVEN ESPAÑOL SE OFRECE PAra criado, tiene buenas referencias de casas particulares. Sabe planchar bien. U-1392.
O1 11722 29 jun 1

SE DESEA COLOCAR JOVEN ESPAñol de criado de manos. Sabe servir bien a la rusa; es fino y sabe cumplir estrictamente con su obligación. Tiene buenas referencias de casas que ha trabajado. Informan: F-2117.
O1 11607—16 29—1 Jn.

DESEA COLOCARSE DE CRIADO DE manos, joven español de 29 años de edad; con muy buenas referencias de las últimas casas que trabajó, las cuales le recomiendan muy práctico en el servicio de mesa. F-4848.
O1 11817 30—2 Jn.

ANUNCIESE EN EL Diario de la Marina

DESEA COLOCARSE UN MATRIMOnio español, joven, para criado de manos y sabe algo de comedor. Ella, chica de cuartos o manejadora, muy cariñosa con los niños. Informan: Teniente Rey número 28, altos.
O1 11650 29—1 Jn.

JOVEN ESPAÑOLA DESEA COLOcarse para comedor, cuartos o sirvienta de clínica, sabe servir a la rusa, tiene referencias. Telf. A-8718.
O1 11741 29 my 31

SE OFRECE CRIADO DE MANO, ESpañol, con varios años de práctica, con buenas referencias. Teléfono F-2084.
O1 11533 28 my 31

UN BUEN CRIADO DE SERVICIO fino de comedor y ayuda de cámara, acostumbrado al servicio de buenas casas, con buenas referencias de las mismas, español, desea colocarse Informan en Monte 18. Teléfono A-3091.
O1 11554 28 my 31

SE DESEA COLOCAR UN ESPAÑOL de 35 años, serio y trabajador, con referencias, desea para portero o criado de mano o limpieza de oficina, o elevador, no le importa para fuera de la Habana. Llame A-9015 San Juan de Dios 19.
O1 11239 27—31 My.

SE DESEA COLOCAR JOVEN ESPAñola para cuartos o comedor o criada de manos. Tiene referencias de las mejores casas del Vedado. Teléfono A-4977.
O1 11511 28—31 My.

SE DESEA BUEN CRIADO DE MAno con buenas recomendaciones, preséntese en Jesús Peregrino 54, pregunte por Manolo.
O1 11515 28 my 31

DESEA COLOCARSE JOVEN ESPAñol de criado de mano, es práctico en toda clase de servicio fino, sabe cumplir con su deber, tiene toda clase de referencias. Informan, teléfono F-5005.
O1 11430 28 my 31

MUCHACHA ESPAÑOLA DESEA COlocarse de criada de mano o para cocinar y limpiar a matrimonio solo. Informan, M-7162.
O1 11516 28 my 31

SE DESEA COLOCAR UNA MUCHAcha española para criada de manos; entiende algo de cocina. No duerme en la colocación. Telf. F-4703.
O1 11628 29—1 Jn.

SE DESEA COLOCAR UNA MUCHAcha de criada de cuartos o comedor. Sabe su obligación y tiene recomendación. Llame al telf. U-1477
O1 11596 29—4 Jn.

JOVEN ESPAÑOLA DESEA COLOcarse para cuartos o manejadora. Sabe coser. Tiene referencias. Informan: Mercaderes 2, moderno, altos; habitación 4, entre Empedrado y Chacón.
O1 11585 29—31 My.

O-2. Cocineras y Cocineros

OFRECESE COCINERA REPOSTEra, sabe variar las comidas, es muy limpia, a americana, buenas referencias, F-4053. De corta familia.
O2 11282 27 my 31

SE DESEA COLOCAR UNA COCINEra austriaca; de mediana edad y muy limpia. Sabe cocinar a la criolla y americana; y sabe repostería. Calle A entre 8 y 10, Reparto La Sierra. Preguntar por Catalina.
O2 11455 28—31 My,

DESEA COLOCARSE UNA MUCHAcha de color para cocinar o limpiar. No duerme en la colocación. Teléfono I-1221.
O2 11494 28—31 My.

SEÑORA FORMAL, COCINERA, REpostera; con muchos años de oficio; cocina a la española, criolla y al estilo de otras naciones. Tiene que dormir en la colocación; para cocinar solamente. Tiene buenas referencias de familias particulares donde ha trabajado. Informan: Calle J número 66 entre 9 y Calzada. Teléfono F-1485.
O2 11447 28—31 My.

UNA COCINERA CUBANA, BLANca, desea colocarse en casa de familia. Si la colocación es lejos duerme en ella. Antonia Trujillo, Corrales 181.
O2 11402 28—1 Jn.

COCINERO REPOSTERO ASIATICO desea colocarse en casa particular Cocina a la criolla, española y americana; buenas recomendaciones. Zanja 33. Telf. M-9548, preguntar por José.
O2 11448 28—31 My.

DESEA COLOCARSE UNA ESPAÑOla de cocinera y ayudar a limpiar. Lleva tiempo en el país. Llame al F-1111.
O2 11582 29—1 Jn.

COCINERA ESPAÑOLA, DESEA COlocarse. Cocina española y criolla; hace platos exquisitos; es repostera. Hace plaza. Informan: Teléfono F-2312.
O2 11598 29—31 My.

DESEA COLOCARSE ESPAÑOLA CON familia respetable o matrimonio. Cocina y limpia. Duerme en la colocación o fuera. No tiene compromisos y desea buen sueldo. Informan: Calle Esperanza núm. 113, bodega.
O2 11690 29—1 Jn.

SE OFRECE UNA BUENA COCINEra de color, sabe hacer dulces, trabaja lo mismo en repartos, referencias muy buenas. Llame al M-7122.
O2 11747 29 my 31

SE DESEA COLOCAR UNA SEÑOra joven, española, para cocinera o manejadora o cuartos y coser, es práctica en cualquier trabajo y tiene referencias. Santa Catalina número 11 entre Delicias y Buenaventura, Víbora.
O2 11742 29 my 31

SE DESEA COLOCAR UNA JOVEN española para cocinar y limpiar siendo corta familia. Informes, teléfonos M-7229, FO-2807.
O2 11714 29 my 31

SE DESEA COLOCAR UNA SEÑOra de mediana edad, para cocinar, sabe cocinar de todo, no saca comida, no duerme en la colocación. Teléfono M-4871.
O2 11705 29 jun 1

SE DESEA COLOCAR UNA COCINEra española, cocina española y criolla, sabe hacer dulces, sabe su obligación, duerme en la colocación, tiene referencias. Telf. A-8623.
O2 11699 29 my 31

SE DESEA COLOCAR UNA SEÑOra de cocinera, sabe cumplir con su obligación, no duerme en la colocación, hace plaza. Telf. M-3920.
O2 11693 29 my 31

COCINERO JOVEN ESPAÑOL, CON muchos años de práctica en Madrid y Habana, solicita colocación, particular o comercio; muy limpio y económico; exquisita sazón. Pruebe y se convencerá. Tiene referencias de particulares y del comercio. Llámelo al Telf. M-5139.
O2 11764 30—1 Jn.

ESPAÑOLA DE MEDIANA EDAD desea colocarse para cocinar o para los quehaceres de corta familia. Tiene buenas referencias; duerme en la colocación. Informan: A-5386.
O2 11798 30—1 Jn.

SE DESEA COLOCAR COCINERA española de mediana edad, o para todo servicio, siendo corta familia. Duerme fuera. Informes: F-5739.
O2 11789 30—2 Jn.

COCINERA ESPAÑOLA DE MEDIAna edad desea colocarse para cocinar, sabe cocinar bien cumplir bien con su obligación, cocina a la española y a la criolla. Telf. I-4796.
O2 11461 28 my 31

UN JOVEN COCINERO CHINO, DEsea colocarse en casa particular. Sabe cocinar bien española y criolla. También hace dulces. Tiene referencias. Informan: Salud 54, altos, preguntar por Alfredo Eng.
O2 11169 27—30 Jn.

SE DESEA COLOCAR SEÑORA ESpañola, de mediana edad, para cocinera. Sabe algo de repostería; y su hija, de 20 años, para criada de cuartos o comedor o manejadora Tienen buenas referencias. Desean colocarse juntas. Van al campo si se ofrece. Informan: Telf. A-6903
O2 11168 27—30 Jn.

M.E.C.D. 2016

SE OFRECEN

DESEA COLOCARSE UNA SEÑORA española para cocinar. No duerme en la colocación. Informan: en el Teléfono U-8692.
O2 11765 30—1 Jn.

SE DESEA COLOCAR UNA COCINERA de mediana edad, sabe cocinar y ayuda a los quehaceres de la casa y tiene quien responda por ella, lo mismo duerme en la colocación que fuera. Teniente Rey 59.
O2 11727 29 my 31

DESEA COLOCARSE BUENA COCINERA española, su trabajo la garantizá y sus referencias lo mismo. Va al campo. Concha 128 casi esquina Infanzón, Luyanó.
O2 11720 29 my 31

COCINERO Y REPOSTERO JOVEN, asiático, desea colocarse en casa particular. Sabe cocinar muy bien a la criolla, española y francesa. Tiene buenas referencias. Sabe cumplir con su obligación. Informan: Calle Salud 26, preguntar por Manuel Lam, Telf. A-1492.
O2 11234 27—31 My.

SE DESEA COLOCAR UNA JOVEN española para cocinar y hacer alguna limpieza para corta familia o para matrimonio solo. Tiene referencias. Teléfono F-2116.
O2 11666 29—2 Jn.

UN JOVEN CHINO DESEA COLOCARSE en casa particular. Cocina a la criolla y española y repostería. Sabe sus obligaciones. Tiene referencias. Informes: A-6279.
O2 11660 29—31 My.

DESEA COLOCARSE UNA MUJER de color para cocinar o criada o lavandera, con familia americana o cubana; que habla inglés. Llame al FO-9340.
O2 11609 29—1 Jn.

SE DESEAN COLOCAR PARA COCINAR y limpiar dos hermanas de mediana edad. Informes: Ceiba, Calzada Real número 109.
O2 11610 29—1 Jn.

UNA MUCHACHA DE COLOR DESEA colocarse para cocinar o limpiar. Es buena y trabajadora. Tiene excelentes referencias. Llame Telf. A-6709 Dolores.
O2 11624 29—2 Jn.

SE OFRECE GRAN COCINERA, SI es corta familia ayuda algo limpieza; también una criada de mano española, sabe lavar y planchar ropa fina, tienen referencias. Teléfono A-6923.
O2 11649 29 my 31

DESEA COLOCARSE UNA E SPAÑOLA cocinera o criada, sabe trabajar, tiene recomendaciones de familias conocidas. Telf. A-2411.
O2 11661 29 jun 1

DESEA COLOCARSE JOVEN ESPAÑOLA para cocinar o limpiar, teléfono M-4896, La Paloma.
O2 29 jun 1

ESPAÑOLA BUENA COCINERA REPOSTERA, sin pretensiones; se ofrece; no duerme en la colocación. Trocadero 57. A-8350.
O2 11586 29—31 My.

SE OFRECE BUEN COCINERO REPOSTERO, español. Cocina criolla, española y francesa. Helados y pastelería. Agradable sazón. Muy limpio. Es hombre solo. Prefiere no comprar. Sitios 99. A-3090. Antonio.
O2 11819 30—2 Jn.

UNA JOVEN ESPAÑOLA DESEA ENCONTRAR colocación para cocinar y limpiar a corta familia. Es trabajadora y tiene referencias. Sabe trabajar. Teléfono A-2052.
O2 O2 11836 30—2 Jn.

SE DESEA COLOCAR UNA COCINERA de color. Tiene referencias. Duerme fuera. Informes: F-4427.
O2 11815 30—2 Jn.

O-3. Manejadoras.

DESEA COLOCARSE UNA JOVEN americana de color, para manejadora. Tiene buenas referencias. Teléfono A-2398.
O3 11645 29—1 Jn.

UNA JOVEN ESPAÑOLA DESEA COLOCARSE de manejadora o criada de manos. en casa de familia de moralidad. Es instruida y educada. Sabe algo de costura. Teléfono A-3294. Informes: Oficios 32, altos.
O3 11808 30—3 Jn.

SE OFRECE UNA MUCHACHA ESPAÑOLA para manejadora o criada de mano, sabe cumplir con su obligación, tiene buenas referencias. Informan, Luz n-mero 8. Telf. A-5985.
O3 11532 28 my 31

JOVEN BLANCA, CUBANA, DESEA colocarse para manejadora, criada de cuartos o de manos, con matrimonio solo. Teléfono F-5666.
O3 11647 29—1 Jn.

CUBANA, 29 AÑOS, SIN PRETENSIONES, no exige sueldo, se ofrece para viajar de manejadora o cuarto. Informes y referencias, teléfono U-8361.
O3 11376 27—31 My.

O-5. Jardineros.

SE DESEA COLOCAR UN JOVEN asiático para jardinero. Sabe trabajar bien. Tiene referencias. Informan: Telf. FO-1357.
O5 11434 28—31 My.

O-6. Choferes

CHOFER ESPAÑOL, JOVEN, DESEA colocarse particular o comercio; entiende de máquinas; tiene referencias; es solo; muy servicial; en una casa de familia. Se llama Vázquez. Teléfono A-9577.
O6 11623 29—31 My.

CHOFER ESPAÑOL, MEDIANA EDAD desea colocarse particular o comercio; catorce años práctica; inmejorables referencias. Telf. F-2131.
O6 11600 29 jun 1

CHOFER BRASILEÑO OFRECE SUS servicios a casa particular o comercio. Tiene referencias personales y es conocedor de toda clase de automóviles. Es mecánico. Teléfono FO-2749.
O6 11781 30—2 Jn.

CHOFER ESPAÑOL DESEA COLOCARSE en casa particular o comercio. Tiene recomendaciones de las casas donde trabajó. Telf. U-8245.
O6 11427 28—1 Jn.

CHOFER MECANICO, DESEA CASA particular o comercio. Sabe su obligación. Llame al Telf. F-2323, Víctor.
O6 11595 29—4 Jn.

AVISO: DESEA COLOCARSE UN JOVEN español; es buen chofer y buen jardinero. Tiene buenas referencias de donde trabajó tres años de jardinero. Va al campo. Llame al Teléfono FO-3164, Mosquera.
O6 11669 29—1 Jn.

CHOFER ESPAÑOL, CON NUEVE años de práctica, experto en manejo y mecanismo de cualquier máquina, se ofrece a casa particular o de comercio. Tengo inmejorables referencias. Pregunte por Salustiano. Teléfono A-6869.
O6 11253 27—31 My.

CHOFER ESPAÑOL DESEA COLOCARSE en casa particular o comercio. Informan: Telf. I-1993.
O6 11467 28—31 My.

O-7. Costureras, modistas y sombreras

MODISTA ESPAÑOLA SE OFRECE Corta y cose por figurín, por días o como mejor convenga. Informan: Teléfono A-5788.
O7 11394 28—31 My.

SE DESEA COLOCAR MUCHACHA española de buena presencia, sabe coser, servir a comedor, lavar ropa fina, tiene referencias muy buenas. M-7122.
O7 11748 29 my 31

SE OFRECEN

O-9. Operarios y Aprendices.

CARPINTERO BUENO: VOY A DOMICILIO a trabajar; compongo todas clases de muebles; barnizado y esmaltado. Ernesto Serra. Finlay 128B Teléfono U-1197.
O9 11464 28—1 Jn.

O-12. Ofertas Varias.

SE OFRECE UNA JOVEN ENFERMERA para por la noche. No tiene título. Informan: Marqués de la Torre 32, entre Pamplona y San Nicolás, de 4 a 7 p.m.
O12 11238 27—31 My.

SE DESEA COLOCAR UN MATRIMONIO español, sin hijos, para el campo o dentro de la Habana, práctico en la agricultura y sabe algo de jardinero, vive en La Lisa, calle Real número 25, Marianao, pregunten por Fernando.
O12 11652 29 jun 1

ESPAÑOL DE ALGUNA EDAD OFRECE sus servicios de criado o limpieza, portero o sereno. Sabe sus obligaciones y tiene buenas referencias. Informan: Tacón núm. 4 Teléfono M-4881.
O12 11685 29—2 Jn.

SE OFRECE SEÑORA DE COLOR PARA cuidar enfermos o cosa análoga. Tiene referencias. Informan: Príncipe número 8, entre Espada y Hospital, habitación 14.
O12 11433 28—31 My.

SE DESEA COLOCAR UN MUCHACHO de 14 años para un trabajo que él pueda desempeñar; prefiere el comercio; tiene quien lo garantice. Sabe leer y escribir y sacar cuentas bien. Calle Tercera entre 16 y 18. R. Almendares número 71-A. Teléfono FO-1127.
O12 11498 28—31 My.

Persona competente en todos los giros, barrios y tráfico de la Habana, para ventas o repartos, ya sea para comercio, particulares o profesionales, fuera o dentro de la capital. Trabaja cualquier máquina. Llame F-2061 o Merced 2-A, bajos. Sr. Medero.
O12 11633 29—1 Jn.

UNA MUCHACHA INGLESA, COMPETENTE. desea colocarse de camarera o cocinera. Se va de viaje si se quiere. Irene. Línea 131.
O12 11787 30—2 Jn.

¡¡Se necesitan Cameramen!!
¡500.00 mensuales!!

Gran oportunidad se ofrece para quien quiera trabajar en esta profesión. Vendo un equipo completo para la toma e impresión de películas de cine, en $150. Emilio Domingo del Río. DIARIO DE LA MARINA. Departamento Clasificados.
S12 11758 30—1 Jn.

AGENCIAS DE COLOCACIONES

LA MATANCERA

A-7740. Sirve rápidamente cocineras, criadas, toda clase de servidumbre y empleados de ambos sexos con referencias. Calle Sol 103. Servicio permanente a todas horas.
X- 6971 2-1 Jun

PIDA SUS SIRVIENTES A QUIEN le ofrezca garantías. La Agencia Montalvo las tiene. Calle 17 esquina a F. Vedado. Telf. F-4427.
X- AC-4526 9-8 jun

VILLAVERDE Y Cía. O'REILLY 13
TELEFONO A-2348. Agencia seria. Si usted necesita buen cocinero, camareros, criados, dependientes de todos giros, ayudantes cafeteros y fregadores, etc., etc., llame al teléfono de esta casa y se le mandarán con referencias de conducto y aptitud de sus servicios. Se mandan a toda la isla.
X 11096 26 jun 10

LA PURISIMA: A-0339. LA AGENCIA preferida de la alta sociedad, que se recomienda por sí sola, con su buen servicio y personal escogido, con referencias.
X 11071 26—2 Jn.

SE COMPRAN

C-1. Casas.

COMPRARIA PEQUEÑA CASITA EN parte alta del Vedado, a base precio muy reducido. Unicamente trato con propietario nunca con corredores. Llame Telf. A-3072, de 3 a 6 p.m.
C1 11784 30—2 Jn.

C-3. Fincas Rusticas.

COMPRO UNA FINCA EN LA PROVINCIA de la Habana, de 5 a 6 caballerías, con frente a carretera; buena tierra para frutos menores. Trato directo con su dueño. No corredores, Informes: en Domínguez número 21 bajos, Cerro. Telf. A-5367. Sr. Hernández.
C3 11456 28—3 Jn.

C-5. Muebles y Prendas.

COMPRO ESCAPARATE, UN PIANO y un radio eléctrico. Llame Teléfono M-7422; diga marca y precios.
C5 11439 28—1 Jn.

M-6806: COMPRO MUEBLES, PIANOS, máquinas escribir, cser; burós; archivos; oro viejo; objetos arte; prendas; ropa; antigüedades; baúles-escaparates; maletas cuero; todo valor. Salud 28. Telf. M-6806.
C5 11027 26—2 Jn.

C-9 Utiles de Oficina.

PARTICULAR COMPRA MAQUINAS escribir, usadas de todas marcas pagando en el acto todo su valor. Aproveche esta oportunidad de vender bien su máquina de escribir. Teléfono A-0369.
C-9 7590 5-4 jun

C-10. Cajas Registradoras.

COMPRO TODA CLASE DE CONTADORAS, pagándolas en el acto; vengan o avisen M-9571. Si usted tiene alguna escriba a J. R. Ascencio. Campanario 89. Habana.
C10 9235 14 jun 13

C-12. Objetos Varios.

LIBRERIA MONSERRAT: COMPRO libros en todas cantidades; voy a domicilio. Monserrate 135. Teléfono M-3980.
C-12 7960 7-31 my

COMPRO MADERA ENCOFRADO de 1x8; 1x6; 4x4. Telf. A-0383. de 9 a 11.
C12 10416 22—1 Jn.

COMPRAMOS Y EMPEÑAMOS ROPA de caballeros, corte moderno; mantas burato; máquinas coser de Singer; burós y máquinas escribir. Suárez 17. Telf. A-2487.
C12 9930 37—2 Jn.

SE COMPRAN

COMPRO HIERROS VIEJOS Y METALES. madera y maquinaria. Avenida Menocal 52½. Escriba y pasaremos a tratar. A. Zulueta.
C12 10440 22—7 Jn.

COMPRO VIGAS DE ACERO. DE 24" 15" 20". Telf. A-0383, de 9 a 11.
C12 10415 22—1 Jn.

COMPRO PLATINO, ORO VIEJO, dentaduras, prendas rotas y sanas, gemelos teatro, cámaras fotográficas, adornos plata y bronce. Voy domicilio. Telf. A-4177. Librería "La Miscelánea", Teniente Rey 106, frente al DIAIIO.
C12 11640 29—2 Jn.

SE VENDEN

V-1. Casas.

LINEA 73, VEDADO: SE VENDE esta hermosa, cómoda y bien situada casa, dando grandes facilidades de pago. Informan: en la misma, o Sr. Colás, en Aguiar 84, bajos.
V1 10649 23—1 Jn.

AVISO
Vendo una esquina en la Habana, bien situada, con establecimiento. Hace un año que se ha construido, con frente de cantería, demás citarón; techos monolíticos. Renta, en un solo recibo, $110. Se da barata. Informan: Antón Recio núm. 27, López
V1 10489 22—1 Jn.

REPARTO ROSALIA: CALLE SEGUNDA número 27. Vendo hermosa casa compuesta de sala; dos cuartos; cocina y comedor. Todo mampostería y cuatro cuartos con dos servicios al fondo. Informan: Neptuno 204, taller de niquelar.
V1 11845 30—4 Jn.

MARQUES DE LA TORRE ENTRE Luyanó y San Nicolás, casa con seis metros de frente y tres cuartos; de azotea. Se da en $2.200. Valdés, Reforma y Compromiso, bodega. Trato directo. X-3038.
V1 11841 30—2 Jn.

SE VENDE LA CASA VIVES 81; placas monolíticas está alquilada; cien pesos un solo recibo, es una ganga; informa: su dueño de 7 a 12 a. m. en los bajos.
9062 13 12 Junio.

VENDO UNA CASA, ADMITO SOLAR o crédito parte de pago. San Francisco 225 entre 10 y 11, Reparto de Lawton, de 8 a 2, dueño.
V1 11093 26 jun 5

SE VENDE CHALET CON SERVICIO moderno, garage, patio y traspatio, cuarto de criados, Gertrudis 5 entre Jorge y Avellaneda. Informes, teléfono A-6989.
V1 11116 26 my 31

SE VENDEN CASAS DE DOS PLANTAS y una de planta baja, en la calle V. Muñoz número 70 y 70½, en la Habana; de mamposteréa. Rentan todas $150; y se dan en 10.000 pesos libres para el vendedor. Están al día en la contribución y agua; libres de todo gravamen. Se admite la mitad de contado y el resto en hipoteca al 8%. Es una ganga para tan poco dinero. Informa: Suárez. Telf. F-2321. Sin corredores.
V1 11276 27—31 My.

CAJA DE AHORROS DEL BANCO Gallego. Vendo casas, solares y fincas, admitiendo en pago libretas de ahorros del Banco Gallego. Notaría del doctor José E. Jiménez. Habano 51.
V1 11663 29—3 Jn.

¿QUIERE VIVIR CASA PROPIA? Con $500 contado, resto pagar con alquileres, le vendemos en La Sierra o Almendares. Más detalles: en los teléfonos U-3543 U-5928.
V1 11067 26—4 Jn.

SE VENDE UNA HERMOSA CASA en la Víbora, calle San Mariano 12 a una cuadra de la calzada, compuesta de sala, recibidor, tres cuartos, comedor al fondo, baño, patio y traspatio. Informan, Sitios 173 esquina a Subirana. Telf U-4844.
V1 10898 25 jun 9

MAGNIFICA PROPIEDAD COMPUESTA de seis casas y cuarenta y dos departamentos interiores, situada a una cuadra de Belascoaín, con una superficie de más de novecientos metros. Produce seiscientos veinte pesos mensuales. La operación se puede hacer con sólo $12,000. los cuales obtienen una utilidad líquida de cuatrocientos cincuenta pesos. Urge la venta. Informa, señor José Suárez. Edificio La Metropolitana, número 412. Telf. A-2505. De 11 a 12 a. m. y de 4 a 5 p. m.
V1 11692 29 jun 1

FABRICACION Y TERRENO A 7 PESOS
Hermosa residencia, con muchos árboles frutales, pegada al Paradero del Cerro. La egalo para embarcarme, a razón de siete pesos fabricación y terreno. Infomes: Alvarez y Suárez, Cerro 535, entre Tejas y Buenos Aires, o en San Rafael y Oquendo.
V1 11810 30—8 Jn.

SE VENDE: REVILLAGIGEDO 59, ocho cuartos y dos accesorias. Trato directo. F-3041.
V1 11249 27—6 Jn.

VENDO CASA QUE VALE $8,000, LA doy por $4,500. Moderna. No pierda la oportunidad. Reina 10, segundo piso. A-1956.
V1 11322 27 jun 1

VENDO ESQUINA EN LA HABANA, por la mitad de su valor. Llame, no pierda tiempo. A-1956.
V1 11321 27 junio 1

POR EMBARQUE, SE VENDE CASITA madera en lo mejor de La Sierra. Almendares 5, entre 10 y 12. En la misma informan.
V1 11474 28—1 Jn.

EN $3.100 SE VENDE LA HERMOSA casa. Moreno número 23, Cerro; de dos ventanas y mucho fondo; es una ganga. Aguiar número 40.
V1 11459 28—31 My.

VENDEMOS REGALADA, PRECIOSÍSIMA casa, citarón, 10x50. Portal; sala; saleta; habitaciones; lujosísimos servicios; traspatio; muchísimos frutales. Octava 11 y San Francisco Víbora. Tranvía, puerta.
V1 11001 26—31 My.

GANGA: URGE VENTA TRES CASAS de planta baja y una esquina de dos plantas; con establecimiento formando un solo cuerpo; son modernas; pegadas a la Esquina de Tejas. Rentan 140 pesos. Si quiere emplear bien su dinero, véame, Cerro 535, entre Tejas y Buenos Aires, de 11 a 2. Suárez.
V1 11251 27—31 My.

REPARTO MENDOZA, VIBORA
Se vende la hermosa casa de Santa Catalina esquina a Bruno Zayas, "Villa Nieves", con 2583 varas de terreno y árboles frutales. Informa su dueño, en Luz esquina a Iznaga, Loma de Chaple, Víbora.
V1 11264 27—11 Jn.

EN LA VILLA DE COLON
Se vende barata la casa: Joaquín Pola número 15, Informan: en la Casa Grande, de Colón, y en Muralla 78.
V1 11265 27—11 Jn.

CASA EN ALMENDARES, JARDIN, portal, 3|4 baño, comedor cocina, garage, patio, traspatio: 547 varas terreno. Urge venta. U-3543. U. 5928. Precio $5.000 con $2.500 de contado.
V1 10496 22 mayo 22 junio

V-2. Solares

SE VENDE SOLAR 11x39 METROS. Primelles entre Velarde y Washington, a $4 metro. Informan: Primelles 49. Telfs. I-5712 I 5474.
V2 10775 24—8 Jn.

SE VENDEN

MIRAMAR, FRENTE PARQUE, CALLE 24 entre Quinta y Séptima, vendo mi solar 25 x 45 metros o cambio po. finca cerca de La Coronela, Laguardia, Edificio Metropolitana 810.
V2 4559C 26 jun 25

SE VENDE LA ESQUINA 12 Y 19, acera de la sombra, lo mejor del Vedado, hermoso terreno 30x22.66. Precio de situación. Informan: 12 a 7 p.m. en el mismo.
V2 11635 29—13 Jn.

SOLAR EN LA 5a. AVENIDA
Vendo próximo al reloj con una superficie de 1.250 varas, a $7.50 vara, es una ganga, no lo pierda. Informes en Cuba 21 A. A-7150.
V2 11526 28 jun 2

SOLAR DE ESQUINA, CALLE DE Juan Bruno Zayas y Luis Estévez, con cuarenta y ocho varas por Juan Bruno Zayas; a cuatro pesos. Doy toda clase de facilidades. García Pola. Finlay 119, altos. Teléfono U-1363.
V2 11813 30—2 Jn.

SANTOS SUAREZ: ESTRADA PALMA, esquina fraile, Figueroa, 1.112 varas, $7. Tamarindo entre Vega y Flores, 456 varas, a $7. Buenavista, Quinta Avenida, 782 varas, a $2.75. Buenavista, Séptima Avenida, 695, 1.151 varas, $10. Albareda, Amargura 72.
V2 11839 30—1 Jn.

¡MAGNIFICA OPORTUNIDAD!
EN 23, VEDADO
Le vendo de $10 a $13 vara, la medida que usted solicite. También en las calles 20, 21, 22, 24 y 26, con grandes facilidades de pago. Informa, su dueño: Dr. Aranda y M. Sañudo. Mercaderes 9, Dpto. 3, de 10 a 12 a.m. Teléfono M-6173
V-2 E-223 Indf 26 en

VENDO BUEN SOLAR DE ESQUINA en lo mejor de la Víbora con 810 varas también lo cambio por sasas en la Habana o sus barrios. Sr. Victorero; Revillagigedo No. 35 café.
V1 9694 17 junio 1

VENDO O CAMBIO POR AUTOMOVIL chico cerrado, preciosa parcela de terreno, Avenida Santa Catalina frente Parque, O'Reilly 74, altos, Notaría. Sr. Fernández Sicre.
V2 11625 29—1 Jn.

Casa Modelo
Frente al Colegio de Belén.
Construída para propagar el plan de venta de terrenos que se lleva a cabo en las dos manzanas situadas frente a la línea del tranvía de la Habana a Marianao, y al Lcdo. Jesus Ma. Barraqué. Fabricada con todo lujo y confort; en la calle 4 entre E y D o el tranvía. Visítela y si le interesa, véanos, pues la vendemos a un precio de propaganda y con facilidades.
Segundo García Tuñón
Cuba No. 81, altos.
Teléfono A-4005.
V1 9694 17 junio 1

VENDO SOLAR BATISTA. B ENTRE 8 y 9. tranvía al frente. 12 varas por 42 varas, a $2.60 vara. Teléfono M-2330.
V2 11713 29 jun 2

VENDO SOLAR, H ENTRE CALZADA y Nueve, 14x36, una cuadra Avenida Presidentes y Hospital Maternidad Precio regalado. Informan, dueña, teléfono F-5873.
V2 11706 29 jun 3

COLUMBIA: LARRAZABAL. VENDESE un solar de 22.11 por 47.20 varas cuadradas; y tres solares de 11.13 por 22.11 varas cuadradas cada uno, a $2.00 vara, a una cuadra de los tranvías; cerca de dos calzadas. Colegio de Belén y Avenida de Las Palmas. Su dueño, U-2664.
V2 11710 29 jun 1

V-3. Fincas Rústicas.

GUANABACOA, DOS CABALLERIAS de tierra, frente a carretera, palmar, río, en $7,000. Otra de 1 1|2, en $6,000. Vendo casas muy baratas, de 800 pesos en adelante. También facilito dinero en hipoteca. Martí 2. Telf. XO-1513. Juan Cabricano.
V3 4533C 15 mayo 30

SE VENDEN: PEQUEÑAS FINQUITAS, propias para granjas o quintas de recreo, con agua, luz, ómnibus cada cinco minutos, a pagar a plazos, sin entrada ni interés. Finca Mora Chica, Campo Alegre, Carretera Central que va a Matanzas en el kilómetro 8 calzada en construcción; junto al Reparto Diezmero, propietario capitán Miranda. Informes en la misma o Nacional Truz Compa, Cuba 76 y 78.
V-3 8333 9-9 ag

ARROYO ARENAS: 400.000 METROS. Jaimanitas, 134.202; 67.000; 90.000; 18.000. Wajay, 80.000; 90.000 y 180.000. 2.200 varas, frente a Belén. Avenida Tercera y Calle 3. Julio Rodríguez. FO-1168.
V3 11057 26—3 Jn.

EN LA CARRETERA DE CEIBA DEL Agua, vendo o arriendo una finca de dos caballerías; con un gran chalet de mampostería; arboledas y palmares, propia para granja o vaquería. La cambio también, por propiedades rústicas y urbanas. Teléfono A-1469, Notaría del Dr. Jiménez, Habana 51.
V3 11665 29—3 Jn.

VENDO FINCA DE MAS DE 30 CABALLERÍAS, en Provincia Matanzas; buenas aguadas; linda; con carretera y ferrocarril; pasto yerba Paral. No corredores. Apartado 1325. Habana.
V3 11770 30—5 Jn.

V-4. Establecimientos.

VENDO BODEGA SOLA EN ESQUINA, $30 alquiler, venta, $25 diarios. Precio, $1,500. Muy cantinera, propia para los jóvenes que quieran ganar dinero. Monte y Cardenas, café, Cuenya.
V4 1130[illegible] 27 junio 6

VENDO CAFE SIN CANTINA, $5,500. Lo más moderno en su giro, barrio de mucho tránsito, contrato 6 años, alquiler, $80. Véalo, qué negocio! Vende, garantizado, $55; otro que vende $45, el barrio de más movimiento de la Habana, precio, $5,000. Deseamos persona seria y deseamos tratar lo mismo. Informan, Antón Recio y Monte, Benito, café.
V4 11377 27 jun 4

VENDO CAFE $1 500
Calzada comercial, 5 años contrato Alquiler, $40. Venta, $28, garantizada. Lo doy a prueba si hay mejor negocio que éste en su precio. Informan, Antón Recio y Monte. Benito, café.
V4 11378 27 my 31

REPARTO BATISTA, ESQUINA, SE vende una bodega barata, por estar su dueño enfermo. Al lado se alquila una casa muy ventilada; al fondo del Prescinto Rafael de Cárdenas 14. Telf. I-7086.
V4 11840 30—2 Jn.

SE VENDEN

VENDO GRAN BODEGA $2.600
Dentro la Habana, sola esquina, cantinera, garantizo venta $40. Contrato, 5 años, regalada en alquiler. Doy facilidades pago. Informan, Antón Recio y Monte Benito, café.
V4 11379 27 my 31

AVISO. VENDO CASA COMIDAS bien situada, tiene cuarenta abonados, Monte 246, altos, frente al mercado.
V4 11745 29 jun 5

VENDO UN CAFE, FONDA, SALON, con dos mesas de billar y vidriera de cigarros. También vendo el billar o vidriera separados. Todo en proporción. No trato con corredores. Informan; en Aguiar 100 (café) Alonso.
V4 11457 28—3 Jn.

VENDO CARNICERIA. $1,300. DOY facilidades para pago. Vende media res, medio puerco, con buena clientela, a buen precio, poco alquiler. Montada a la moderna. Monte y Cárdenas, café. Cuenya.
V4 11519 28 jun 3

PARA BODEGA, PUESTO DE FRUTA, lechería o cualquier otro comercio, se alquila la esquina Salud y Aramburo, lugar de porvenir, en frente están fabricando.
V4 11572 28 jun 3

VENDO BODEGA QUE VENDE $60
En $3,000, alquiler con casa para familia, $40. No se dejen sorprender, bodegueros; cuando vayan a invertir su dinero, indaguen primero, y así no tendrán que lamentar después. Informes absolutamente gratis. Arrojo. Belascoaín 50, café.
V4 11744 29 jun 1

VENDO CAFE RESTAURANT
Por la tercera parte de su valor, hace $125 de venta. También vendo un terreno de esquina, me costó $14,000, lo vendo en $5,500. Estoy enfermo y deseo liquidar, es buena oportunidad para el que le interese. Informa, Arrojo, Belascoaín 50, café El Sol de Cuba.
V4 11743 29 jun 1

POR ASUNTO FAMILIAR, VENDO kiosco-cantina, barato, Estación trenes; grandes temporadas; en inmejorables condiciones; vista hace fe. Informa: Bernardo Arrojo, Zanja y Belascoaín, café.
V4 11639 29—6 Jn.

SE VENDE UNA FONDA AL DESBARATE, por asuntos familiares. tiene más de 70 a comer, paga poco alquiler. Informan en Fábrica número 3 cerca de los ferrys de Guanabacoa.
V4 11542 28 my 31

BARRA. SE VENDE EN UN PUNTO bueno. buen contrato y se da barata. Informan, Monte y Zulueta, café, en la vidriera de tabacos. Preguntar por Baldomero Rico.
V4 10862 24 my 31

VENDO LA MEJOR CASA DE HUESPEDES, muy barata, una cuadra del parque, por asuntos de familia, buen contrato, es un gran negocio. Obrapía 99, Muñiz.
V4 10177 24—1 Jn.

SE VENDE POR LA MITAD DE SU precio un tren de lavado con plancha Hoffman, último modelo, y camión de reparto. Informes: Woo San. Santa Catalina 3 y medio. Pedro Betancourt.
V-4 8301 9-8 jun

VENDO LECHERIA EN PUNTO COMERCIAL; mucho tránsito público; deja buen sueldo; con poco dinero puede hacrese dueño. Doy facilidades de pago. No puedo atenderla Informan: Apodaca 58, mueblería.
V4 10629 23—31 My

A LOS LECHEROS: CEDO ESQUINA ideas para lechería, pegada al Capitolio; cinco años contrato, $50 alquiler. Monte y Cárdenas, Café Cuenya.
V4 11805 30—2 Jn.

V-5 Muebles y Prendas

CAMITA DE NIÑO, BRONCE FINO, baratísima. Tenemos neveras y muebles de todas clases. Angeles 34, entre Sitios y Maloja.
V5 11476 28—2 Jn.

REGALO DE MUEBLES
Se venden un juego recibidor y dos juegos cuarto en 110 pesos. San José 87.
V5 11103 26 jun 5

JUEGO DE CUARTO CAOBA, TRES cuerpos, nueve piezas, último modelo, baratísimo. Cambiamos muebles Angeles 34, entre Maloja y Sitios.
V5 11477 28—2 Jn.

VENDO EL MOBILIARIO COMPLETO de la casa de huéspedes, Galiano 90, altos, con 20 habitaciones. Lo doy todo en $500. Véame en la misma. Sr. Piney.
V5 11480 28—7 Jn.

Asombrosa Liquidación
JUEGOS DE CUARTO
Uno de tres cuerpos, de caoba, barnizado en dos tonos, y decorado, $325. Otro, Id., de color nogal, decoraciones romanas, muy fino, en $280. Id., marqueteado, $180. Otro más, Id., $150. Uno de señorita, decorado y jaspeado, $75; y algunos más, de $50.
JUEGOS DE COMEDOR
Uno de Renacimiento, policromado, $250; uno Id., de caoba, enchapado, color nogal, $180. Uno Id., de color majagua, decorado, $90. Otro marqueteado, $80; y varios más, $65.
JUEGOS DE SALA
Uno de caoba con filete de bronce, de diez piezas, $120. Uno color aceituna, $80. Uno Id., color lila, $75; y varios más a $35.
OBJETOS VARIOS
Una pianola eléctrica, nueva, lo mejor, $250. Otra, Melville Clark, $180. Victrola ortofónica, $65. Una Id., ultrafónica, $65. Otra sistema ortofónica, $40. Fonógrafos, a $5. Aparadores ovalados con cristal, $16. Coquetas modernas, a $10. Mesas de correderas, $8. Máquinas de coser, a $10. Camas, de $6 en adelante, e infinidad de piezas que damos a precios increíbles.
EQUIPAJES
Baúles-Escaparates, a $15, de camarote y bodega, a $8, y maletas de un peso en adelante, y una infinidad de cuadros a precios sin competencia.
NOTA.—Compramos y cambiamos muebles modernos.
OTRA.—Tenemos camiones para mudadas a precios económicos, y personal competente.
Visiten esta casa y se convencerán. Gloria 123 y 127, entre Indio y San Nicolás, "La Casa Ferro". Teléfono M-1296.
V-5 8233 8-7 jun

SE VENDEN MUEBLES, OBJETOS, cuadros, máquina de escribir, ventiladores de una casa. No especuladores. Informan: Consulado 98, último piso, de 12 a 4.
V5 11055 26—31 My.

SE VENDE UN JUEGO DE SALA DE caoba; cuatro butaquitas; una nevera y una mesa. 25 número 5, entre L y M.
V5 11759 30—1 Jn.

SE VENDEN

MUEBLES EN REALIZACION
Juegos cuarto 5 piezas desde $35; tres cuerpos, nueve piezas, $95; ídem nuevo modelo, $155; comedor Renacimiento, $150; otro caoba, con bronces. fino, $90; otros $45, recibidor y sala, varios modelos, desde $30; escaparates sueltos, $9, con lunas, 16; aparadores desde $6; coquetas, $7; sillones portal $4; camas madera cualquier tamaño, nuevas, $12; sillas, $1; sillones, $2; sofás, $3; camas hierro, $5; chaislong, $12, e infinidad de piezas más a como quieran. Visítenos y se convencerán. La Moderna, Salud 3, próximo a Galiano. Nota: Cambiamos y compramos de uso.
V5 11303 27 jun 5

SE VENDE UN JUEGO DE SALA, laqueado, compuesto de ocho piezas Un juego de cuarto de meple amarillo. Dos camas de hierro esmaltadas. Un chifonier y un Radio-Victrola con un amplificador. Todo regalado. Informes: Carlos III número 257, entre Montoro y Luaces.
V5 11809 30—3 Jn.

MUEBLES
Grandes rebajas de precios.—Grandes facilidades. Nuevo sistema de ventas a plazos SIN FONDO NI FIADOR.—Grán existencia, desde lo más modesto hasta lo más fino y caprichoso. VENDEMOS, CAMBIAMOS Y ALQUILAMOS MUEBLES a toda la República. Embalaje gratis. Pida nuestro catálogo.—UNA VISITA Y AHORRARA DINERO.
La Casa López
BELASCOAIN 76-D
Ent. Jesús Peregrino y Pocito.
TELEFONO U-4541.
V-5 1111 V-7 Jun

Grandiosa Liquidación
Por dejar el negocio. Joyas, muebles, ropas, baúles y maletas de todas clases.
Máquinas coser Singer, máquinas escribir, victrolas, todo procedente de empeños. Aproveche la ocasión e invierta bien su dinero.
LA SEGUNDA COMPETIDORA
San Nicolás No. 250, entre Gloria y Corrales.
Teléf. M-2875.
V-5 813 Indf. 1 my

MUEBLES
Alquilamos y vendemos a plazos.
NEPTUNO 217 Y 219
Teléfono U-1410
J. PICOS Y HNO.
V5 10018 19—18 Junio

JUEGO DE PLATA FINA DE TOCADOR, un centro de bronce, un reloj mesa de sonería, fino; un reloj alabastro de mesa, lámparas de adorno y muchos objetos de adorno que se dan baratos. Son de ocasión. Corrales No. 53. El Vesubio.
V5 11564 28 my 31

SE VENDE, POR EMBARCARME, UN juego de mimbre, compuesto de seis piezas. Se da barato. Puede verse de 9 a 3, en Baños 144, altos, Vedado
V5 11619 29—3 Jn.

MUEBLES. JUEGOS DE CUARTO desde $55; de sala, $45; de recibidor, $35; juegos de comedor, $65; juego de niño, $40; juegos de cuarto con escaparate de tres cuerpos, nueve piezas, $150; un juego de comedor de caoba, estilo Renacimiento, $170; escaparates con lunas, $25; camas de hierro, desde $7; sillones de portal, $9 el par; seis sillas y dos sillones de caoba, $20, y toda clase de piezas sueltas a precios muy baratos. Cao y Pita. Infanta 88. U-4352.
V5 9887 18 juni 2

MUEBLERIA
LA INDIA
Esta casa de reciente apertura, ofrece un variado surtido de muebles de todas clases, sin fiador.
A PLAZOS
Somos los que más facilidades de pago ofrecemos. Admitimos también, como parte del fondo, muebles de uso. Aproveche esta oportunidad de amueblar su casa por poco dinero.
Monte 22
Entre Aguila y Angeles.
Teléfono M-1002.
E-1164. 9d. V. 31 May.

MUEBLES FINOS
Precios nunca Vistos
"LA ZILIA"
Suárez 43 y 47 A-1598.
V-5 4531C 12-11 jun

NEVERAS
Grandes gangas en neveras de hielo de porcelana. Iguales que nuevas y a precio de regalo.
nja 66½. Telf. U-4892
V-5 1110 Alt. my

REGALAMOS CAJAS DE CAUDALES de acero, contadoras niqueladas y de caoba, armatostes, cantinas, vidrieras, mesas de mármol, Vitrolite y madera, sillas de Viena, nuevas y de uso y muebles en general a como quiera. Apodaca 58 entre Suárez y Revillagigedo.
V5 10858 24 jun 3

GANGAS: MUEBLES, BAULES Y maletas de ocasión; joyas y ropa procedentes de empeño. Todo muy barato. Suárez 17 y 19.
V5 27—2 Jn.

SE VENDEN

MUEBLES EN GANGA
Gran surtido en muebles de todas clases, juegos de cuarto, $65; de comedor, $40; sala o recibidor $30; camas, $5; coquetas, $12; seis sillas y dos sillones, $12; sillas sueltas, $1.25; sillones, $2.25; mesas correderas, $5; aparadores $10; neveras, $10 y muchos más que no se detallan, a precios sin competencia en "LA PRINCESA"
San Rafael 107.
E—1056 Indf.

SE VENDE UN JUEGO DE CUARTO esmaltado, $45; juego comedor caoba, $65; juego sala, $55; nevera esmaltada, $18; juego recibidor mimbre, $35; lámparas, cuadros y un gran surtido de maletas y baúles. Corrales número 53. El Vesubio.
V5 11563 28 my 31

POR $150 AMUEBLAMOS SU CASA con tres preciosos juegos: Sala, Cuarto y Comedor. Todos reforzados de cedro y caoba, de primera; lunas y cristales de lo mejor. Tenemos gran cantidad de muebles finísimos al alcance de todas las fortunas. No alviden La Casa Mastuche, la que siempre, como ninguna, ha podido acabar con la carestía de los muebles. Talleres y almacenes: Concha entre Luco y Justicia, Luyanó, Nota:—Vendo también a mueblistas.
V5 11601 29—1 Jn.

SE VENDEN LOS MUEBLES DE una garconiere, juntos, baratos, por embarcar. Llame A-3931.
V5 11732 29 my 31

VENDO TODOS LOS MUEBLES DE mi casa, porque me embarco. Son de gran lujo. Teléfono I-3026.
V5 11659 29—3 Jn.

MUEBLES BARATOS
Díaz y Chao. Gran rebaja de precios en nuestras existencias; muebles de cuarto, comedor, sala y recibidor, finos y corrientes; piezas sueltas al contado y a plazos. Tomamos muebles a cambio. Neptuno 197, entre Belascoaín y Lucena. Telf. U-5154.
V-5 7466 5-4 jun

MUEBLES QUE SE VENDEN
Un juego cuarto de tres cuerpos, un juego de comedor, uno de sala, uno de mimbre para recibidor. están nuevos y se dan en la mitad de su precio, aproveche esta ganga. Lámparas de sala y comedor, sillas y sillones de caoba. San Rafael 141 C entre Soledad y Oquendo.
V5 10910 25 my '31

MAQUINAS DE COSER, SINGER, TENEMOS gran surtido de ovillo central. También 29-4, para remendar; 18-2 y 16-137, para zapaterías. Precios de situación; garantizándolas. Reparación a domicilio. San Rafael 142, entre Belascoaín y Gervasio. Teléfono U-4149.
V-5 7511-8 5-4 jun

"LA PALMA CUBANA": LIQUIDAMOS todas las existencias por reformas. Muebles nuevos y de uso muy baratos. Antes de comprar, véalos, que ahorrará dinero. Angeles 34, entre Maloja y Sitios.
V5 11478 28—2 Jn.

VENDO JUEGO CUARTO. TRES cuerpos, piano flamante, ortofónica Víctor, recibidor mimbre, sala y comedor, pianola, paraván chinesco. San Rafael 152 esquina a Marqués González, primer piso. U 3163.
V5 10762 25 jun 4

V-6. Maquinarias.

SE VENDE UN MOTOR MARCA DIESEL (alemán) de los vende la casa de Albert Eppinger, de Egido número 10; de diez caballos de fuerza; 4 tiempos; vertical; tiene 6 meses de uso; se garantiza no gasta más de 40 centavos por cada diez horas de trabajo. Su precio es: $1.100. Se da por la mitod de su valor: $550. Garantizo su funcionamiento, Informan: en la Casa Kuroki, Monte 6.
V6 11062 26—31 My.

SE VENDE UN TORNO MECANICO, 32"x9 pies; un idem idem 28"x7 pies; un recortador doble, de 25 pulgadas de curso y 8 pies de bancasa. Habana 103, Habana.
V6 11098 26—10 Jn.

SE VENDE UN MOTOR DE GASOLINA marca Gallojuay (Zaldo y Martínez), y una turbina de 3"x" con varios tubos. Muy barato. Cerro número 653, M-3785.
V6 11544 28 my 31

SE VENDEN DOS TRACTORES DE 60 H. P. cada uno, con sus equipos. Para informes, R. Fernández. Cerro 781.
V6 11702 29 jun 1

VENDO MAQUINA SMITH PREMIER, completamente nueva. Precio reducido. San Nicolás 79, esquina Zanja.
V6 11728 29 jun 1

ALMACEN, EXISTENCIAS CONSTANTES de calderas, donkeys de vapor, bombas, motores, romanas diversos tamaños, arados, desgranadoras, tuberías, fluses acero para calderas etc. Basterrechea Hermanos. Lamparilla 9 Telf. A-2950 Habana.
V-6 2293 15-15 oct

MAQUINAS SINGER
Ovillo central, tenemos una gran cantidad de 12 pesos en adelante, de zapatero, 29—4 y 18—2, tenemos piezas de repuesto de todas clases, reparaciones a domicilio. Angeles 36, y Sitios.
V6 11381 27 jun 26

VENDO CALDERAS VAPOR: 4, 6, 8, 20, 25 HP. Otra 6 HP., gas nueva. Máquinas vapor 8.25 HP., Donkie 2½x2, 1½x1½, 1½x1¼. Motores eléctricos ¼, 1, 2 HP. Motor gasolina "Novo", 2 HP. Bombas 'Goulds' 1 y 4". Otra especial para grasas, jabón, etc. Máquinas pequeñas nacer cuñeros y piñones. Prensa hidráulica, 60t., nueva. Calentador de agua para hoteles, nuevo, Yunkes, poleas, pedestales, ventiladores, generadores y equipos autógena. Carrocerías Ford modelo T, nuevas, para camión. Muchos repuestos para máquinas hacer pozos. Fabricio. Cristina 18.
V6 11026 26—1 Jn.

SE VENDE UN MOTOR ELECTRICO marca Trifásico Corte; 220 caballos de fuerza; casi nuevo. Se da barato. Jesús María 103. Sánchez
V6 11597 29—31 My.

V-7 Automóviles y Accesorios

ROLLS ROYCE: SE VENDE, POR TENER que ausentarse su dueño. El más bonito de Cuba. Precio razonable. Sr. Dono. M-6111. Trocadero núm. 24. Habana.
V-7 8292 3-8 jun

SE VENDE UN BUICK DEL 27, CHAPA 38178; muy bueno de todo; se dan facilidades de pago. Puede verse en la piquera del Hotel Sevilla.
V7 10709 24—31 My.

CAMIONCITO FORD DE TINTORERÍA, se vende en $100 al contado o a plazos. Agencia Ford, Marianao Real y Avenida Columbia.
V-7 7586-C 22 ab Indf

MOTOCICLETAS INGLESAS A. J. S. Piezas de repuestos y accesorios Gran taller de reparaciones. Precios de situación. J. Presas. Avenida de la República 390.
V-7 AT-8462 9-8 jun

MOTOCICLETA "INDIAN" CON SIDE Car, modelo del 27; gomas y motor excelentes. Vendo $120. Laguardia, Metropolitana 810. A-1589.
V7 11003 26—31 My.

SE VENDEN

CAMION DODGE LIGERO DEL ... con carrocería de estacas, muy ... nas gomas. Se da en $120.00. ... vajal. Real y Avenida de Colum...
V-7 7592-C 25 ab In...

TALLERES, REPRESENTANTES ... automóviles y garagistas. Repa... mos, vendemos y enviamos cualqu... número de bobinas para arranqu... y dinamos de automóviles que nos pida, previo el importe, si es ... ra el interior. Absoluta garantí... Bajo precio. También reparamos vendemos motores eléctricos de ... solina y bombas. A. Zulueta, Av... nida Menocal 52 y medio.
V7 11022 26—1 Jn

GANGA: CAMIONCITO OVERLAN... abierto; gomas nuevas, macizas, $95. Tres casas madera y tejas, ... 310 metros, en el Cerro; a la bri... $3.000. Santa Teresa 16-B. Pér...
V7 11161 27—31 M...

VENDO BUICK CERRADO, DE 5 PA... sajeros. buenas gomas y pintu... Duco, lo doy muy barato. Pique... Consulado y Trocadero.
V7 11579 28 jun ...

EN CIEN PESOS
Vendo automóvil Ford cerrado, cu... tro puertas, chapa particular. I... forma, José Río, La Opera, Gal... no y San Miguel.
V7 11525 28 my ...

SE VENDEN DOS PACKARDS en muy buenas condiciones y mu... baratos, gomas nuevas. Para verlos en Hospital 2, garage.
V7 11545 28 jun ...

AUTOS DE USO
ZANJA 131
Desde $100 hasta $1.000. Facilidades de pago. Tenemos un chasis para guagua, casi nuevo.
V-7 6875 1-31 my

VENDO PRECIOSO CASCO DE LANCHA Runabout, de 16 pies, diseñado para velocidad, y pierdo cien pesos del costo. Ideal para quien desee hacer una lancha de carrera. Carvajal, Real y Avenida de Columbia, Marianao.
V-12 7622-C 6 my Indf

VENDO BUICK, TIPO LIGERO, PROPIO para alquiler; en buenas condiciones de motor; pintura y vestidura. También un Auburn, cerrado poco uso. Puede verlos en San Salvador 11, Cerro, frente a Peñón.
V7 11302 27—1 Jn.

HORROROSA GANGA. FIAT CHIQUITO, muy económico, $160; Chevrolet en inmejorables condiciones $160. Espada 83 entre Valle y Zanja. Josetto.
V7 11361 27 my 31

VENDO CUÑA CHEVROLET DEL 26 en perfectas condiciones de todo. Oportunidad para vendedor. Sólo $125. Carvajal. Real y Avenida Columbia, Marianao.
V-7 7583-C 22 ab Indf

ECONOMIZADOR DE GASOLINA patente Roselló, para automóviles y camiones. Instalado y garantizado. a 5 pesos. Habana 103.
V7 11097 26—10 Jn.

CHASIS CAMION CHEVROLET, DEL 1929, con chapa; se regala en no venta pesos. Ganga. Solo le falta una goma. Carvajal, Real y Avenida Columbia Marianao.
V-7 4530-C 12 my Indf

CAMIONES SIN FIN, FORD, CON EXTENSIÓN Olson en buenas condiciones y chapa, $125.00. Agencia Ford, de Marianao. Real y Avenida Columbia.
V-7 4528-C 12 my Indf

SE VENDE UN CAMION WHITE, acabado de ajustar, carrocería nueva, se da barato por necesitar el local. Compostela núm. 171.
V7 10639 23 my 31

VENDO CHEVROLET 28; INMEJORABLES condiciones. Puede verse de 12 a 3. San Miguel y Marqués González, Garage Nacional.
V7 11482 28—31 My.

SE VENDE UNA CUÑA FORD EN $30 San Rafael y Lucena, garage Rollan
V7 11466 28—31 My.

BUICK. SE VENDE CUÑA DEL 27. Informan, garage Mederos y Hnos Belascoaín 646.
V7 11571 28 my 31

SI USTED ES DUEÑO DE UN CADILLAC 57 ó 59, no se gaste dinero en arreglarlo ni en gomas. Tengo uno nuevo de esa época que se lo doy por lo que le cueste el arreglo del suyo. Carvajal, Real y Avenida Columbia, Marianao.
V-7 7621-C 6 my Indf

SEDAN, 4 PUERTAS, CHEVROLET, último tipo; 4 cilindros; buenas condiciones; muy barato. 17 esquina A. Vedado (garage).
V7 10997 26—31 My.

extensión Olson, con gomas comple-
VARIOS SINFIN FORD, CON Y SIN
tamente nuevas. Precios sin competencia; facilidades de pagos. Chasis Chevrolet; ruedas treseras de acero; del 26; muelles reforzados; mecánicamente perfecto; gomas de paquete. Alvarez Mena y Cía. Agencia Ford, de la Víbora, 10 de Octubre número 767. Telf. I-3838.
V7 11646 29—1 Jn.

CUÑA FORD DEL 27 EN BUENAS condiciones. Se vende en cien pesos. Agencia Ford de Marianao. Real y Avenida Columbia.
V-7 7620-C 6 my Indf

VENDO AUTOMOVIL H-C-S ESPECIAL, 5 pasajeros, 4 cilindros, 6 ruedas alambre, completas, buena pintura Duco, motor a toda prueba. $150. Obrapía 99, Muñiz.
V7 11683 29 jun 3

VENDO DOS CAMIONES BENZ Y un Pierce Arrow, reparados. Acepto pago en solares, finquitas. Véalos, es ganga. 6 esquina 11. Edificio Lens-Court, Vedado.
V7 11757 29 jun 3

GRAN TALLER DE CHAPISTERIA
Reparación en general de radiadores: pintura "Duco"; soldadura outógena, de Enrique Padilla Infanta 8. entre Jovellar y San Lázaro Telf U-7267.
Esta casa pinta con "Duco" todas las reparaciones de los trabajos de chapistería con precios muy reducidos y con toda garantía en las reparaciones generales. Mi interés es que sea usted un cliente para siempre.
V-7 12162 JIR. Indf

V-8. Instrumentos de Música

PIANOS Y PIANOLAS DE LAS MEJORES marcas, los vendo a como quiera. Absoluta garantía, Por escrito y nada de palabras. Casa Domínguez, Dragones frente al teatro Martí. M-3040.
V-8 6805 30-31 my

POR EMBARCAR, VENDO MAGNÍFICO piano, propio para persona de gusto. Pianola garantizada; muchos rollos y rolleros. Todos los muebles. Campanario 42, altos. Teléfono M-1218.
V8 11308 27—1 My.

PIANO INMEJORABLE CALIDAD, en estado como nuevo. Lo vendo en precio de verdadera ganga, por no necesitarlo. San Rafael 141, bajos. entre Soledad y Oquendo.
V8 11307 27 jn 1

EN $70 VENDO, POR EMBARCAR, mi piano alemán "Richards", en muy buen estado, propio para estudios. Calle E número 35, Reparto Batista. Telf. X-1917.
V8 11195 27—31 My.

SE VENDE UNA ORTOFONICA CON cien discos. Se da barata. E número 37, entre 17 y 19, Departamento 408. Edificio Menéndez.
V8 1651 29—7 Jn.

REALIZAMOS, A PRECIOS DE LIQUIDACIÓN: pianos, pianolas de uso de los mejores fabricantes, con grandes facilidades de pago. Aguila 139, entre San José y Barcelona.
V8 11241 27—31 My.

VENDEMOS MUCHOS PIANOS PARA estudios que están como nuevos y los damos por lo que ofrezcan. Rubal y Blanco. Música. Monte 18.
V8 11556 28 jun 5

M.E.C.D. 2016

SE VENDEN

QUIERA UN RADIO MODERNO ...wton, Philips, Philco, Sparton, etc. plazos, desde $10. Al contado, desde $50. Demostración e instalación, gratis. H. Canto. Salud 6ñ M-7524.
11220 27—1 Jn.

PIANOS DE ALQUILER
...nos y Autopianos a plazos, desde $10. Manuel y Guillermo Salas. San Rafael 14. Teléfono A-4368.
4554C 26—5 Jn.

MANDOLINAS DESDE $4
...itarras, violines, juegos Drum, discos Víctor. Gran liquidación de rollos para autopiano, a 20 centavos. Manuel y Guillermo Salas. San Rafael 14. A-4368.
4557C 26—5 Jn.

...R AUSENTARME, VENDO UN piano Stowers, nuevo, moderno, garantizado sin comején. Carlos III número 11, moderno, bajos, entre Marqués González y Oquendo.
11490 28—2 Jn.

...ANOLA R. S. HOWARD, SE VENDE una completamente nueva, se da por lo que ofrezcan. Monte 18 entre Aguila y Angeles.
11555 28 jun 5

...ADIO PHILIPS, CON BOCINA DINÁMICA completamente nuevo, garantizado su funcionamiento. Lo vendo en $45. San Rafael 141, bajos, entre Soledad y Oquendo.
11309 27 jun 1

...ADIOS VICTOR Y RADIOLAS RCA
...l contado y a plazos, desde $10. Solicite una demostración. El Radio debe estar en todos los hogares. Manuel y Guillermo Salas. San Rafael 14. Teléfono A-4368.
4555C 6—5 Jn.

INSTRUMENTOS DE MUSICA
...minuevos, de las mejores marcas, a precios reducidos y de ocasión por ser producto de empeño, tales como saxofones de metal blanco, drums, banjos, cajas cornetines, flautas, clarinetes, violines y toda clase de instrumentos de cuerda y aire para orquestas, bandas, jazz band, sones, etc. También tenemos victrolas, ortofónicas y pianolas.

LA CUBANA
...undada en 1870. Gloria 134 esquina a Figuras.
9625 16 my 31

...EPARACION DE VICTROLAS Y FONOGRAFOS
...rtofónicas Víctor, al contado y a plazos. Venga a oir los nuevos discos Víctor: Sones, Danzonetes, Danzones, etc. Manuel y Guillermo Salas. San Rafael 14. A-4368.
4558C 26—5 Jn.

...ROSLEY SCREEN GRID AL CONTADO y a plazos. Admitimos como parte de pago en la adquisición de un Crosley su victrola, máquina de escribir o su mismo radio. Liquidación de 60 radios de batería a como V. los quiera. Radios eléctricos de uso a precios de ocasión. Uno Majestic en $70, otro Philips con su bocina en $50. Altoparlantes de todas clases. Victrolas de uso a precios jamás vistos y discos de todas clases. Radio miniatura (no es un juguete), a $7. Casa Bautista. Consulado entre San Miguel y San Rafael. Teléfono A-8012.
11133 26 my 31

RADIO
Gran taller de reparaciones de toda clase de aparatos; trabajos garantizados; precios reducidos. Manuel y Guillermo Salas, San Rafael 14. Teléfono A-4368.
V8 4556C 26—5 Jn.

...FINACION Y REPARACION DE PIANOS
Y autopianos. Expertos operarios. Materiales de la mejor calidad; trabajos garantizados. Manuel y Guillermo Salas, San Rafael 14. Teléfono A-4368.
V8 4553C 26—5 Jn.

VENDO FLAMANTE PANO "J. GIralt", de caoba, con marquetería Se da muy barato, con facilidades de pago. "El Brillante", Aguila 139, entre San José y Barcelona.
V8 11622 29—2 Jn.

OPORTUNIDAD: SE VENDEN DOS pianos alemanes flamantes, acabados de recibir. Venta por cuenta del fabricante. Precio único: $425. S. Iglesias, San Rafael 46.
V8 11606 29—5 Jn.

VENDO PIANO BUENO Y BARATO, véalo en Buena Ventura 72, altos, urge la venta, embarco. X-3664.
V8 11753 29 jun 1

NO ABANDONE SU PIANO O PIANOLA; por muy poco dinero se repara y afina. Rubal y Blanco. Música, Máximo Gómez 18. Teléfono A-3091.
V8 11557 28 my 31

GRAN PIANO ALEMAN, DE CUERDAS cruzadas, en perfectas condiciones. Se vende por tener que embarcar. Se da a la primera oferta. Corrales 76.
V8 11773 30—3 Jn.

GRAN REALIZACION POR QUINce días, de gran cantidad de pianos y pianolas de marcas acreditadas. Precios increíbles. Procedencia empeños. Ventas contado y plazos. "La Predilecta", San Rafael y Oquendo.
V8 11677 29—13 Jn

SE VENDEN

V-10. Cajas Registradoras.

REGISTRADORAS NIQUELADAS DE caoba, cinta, ticket, contadoras, gavetas, vendemos sin dinero de entrada. También hacemos reparaciones garantizadas. Compramos también. Campanario 89. Telf. M-9571.
V-10 8873 12-11 jun

V-11. De Animales.

A CRIADORES DE CERDOS
Tengo tríos de cerdos Hampshire de pura raza; los padres, registrados por la Hampshire Association en los Estados Unidos; de tres meses vacunados contra la pintadilla y hemorragia, septicemia. Precio libre a bordo Artemisa, $50 el trío. También de sesenta días, $25 el par. Dirigirse a Finca "Dolores", apartado 9, Artemisa. Teléfono 193-2.
V11 11449 28—7 Jn.

VENDO CARRO DE MUDANZAS, MUla y arreos, en $40. Una mula, $15. Un carro, $25. Santa Catalina 22. I-3365.
V11 11483 28—1 Jn.

V-12. Objetos Varios.

ACERO EN GANGA. $1.000.000. SE das. Columnas de 4" a 10"; vigas de vende este lote más de 300 toneladas. 3" a 6"; angulares de 1½" por 1½" a 8" por 8"; vigas canal de 4" a 15" Todo tal como y donde está, en el Malecón del Puerto de Santiago de Cuba, chucho mineral. Demás informes, M-2863. Metropolitana, Dpto. núms. 223 26, Habana, señor Jiménez.
V12 10744 24 my 31

MAQUINAS SINGER, DE OVILLO central y lanzadera, desde $15; una máquina zapatero para preparar, $25. Corrales número 53. El Vesubio.
V12 11565 28 my 31

SEÑORES SASTRES; VENDO TARIma, mostrador, maniquíes, tijeras y máquinas de coser. Barato. Jesús del Monte 35.
V12 11569 28 jun 4

SE VENDEN DOS VIDRIERAS DE caoba, modernas, propias para garage, dulcería y zapatería. Zanja 71. U-7908.
V12 11509 28 my 31

RAQUETAS DE TENNIS
Las encuerdo. Cuerda Tropical, $5; Española, $6; Super Special, $8.50. A. Spínola, Compostela 131, Departamento 34.
V12 11636—37 29—1 Jn.

SE VENDEN 120 PLANCHAS ASbestos, marca D'orn. Apresúrese. Se dan baratas. Cuba 83 y medio.
V12 11641 29—2 Jn.

LOCAL PROPIO PARA SASTRERIA se vende con todos sus enseres, compuesto de talles para sastre, con 2 máquinas de coser; equipo completo de camisería; dos vidrieras a la calle; tres de mostrador; caja de hierro; caja contadora; cinco maniquíes; cuatro lunas de espejo. Informan: Neptuno 180, entre Gervasio y Belascoaín.
V12 11670 29—6 Jn.

VIDRIERAS: TENEMOS EN TODOS tamaños; armatostes, dos de bodega y otros varios. Todo esto lo regalamos. Informan: Zanja núm. 68.
V12 11470 28—7 Jn.

VENDO UN JUEGO DE BOLAS DE carambolas, y compro uno de Chicago, que esté bueno. Palatino 7. Alonso.
V12 11458 27—1 Jn.

SE VENDE UN ARMATOSTE DE bodega San Nicolás 106 esquina a Zanja y se alquila la esquina.
V12 11356 27 my 31

SE VENDE UNA PECERA CON cuatro parejas de peces, dos japoneses y dos de Málaga. Con su instalación de agua corriente. Ayesterán 11, bodega.
V12 11104 26 jun 1

CASAS DE PRESTAMOS

PARA OFICINA Y DE OCASION
Burós planos y cortina: burós; máquinas de escribir, sumar; libreros; giratorias; mesas de máquinas; archivos; mimiógrafos; accesorios. Véalos. Villegas 6. A-8054.

A-8054, DE OFICINA
Compro y empeño archivos; máquinas de escribir, sumar; burós planos y cortinas; mesas; máquinas; accesorios; cualquiel cantidad. Llame al A-8054.

A-8054, MAQUINAS EMPEÑO
Y compro de escribir, sumar, en cualquier estado; archivos; cajas archivos, caudales; mimiógrafos y accesorios en todas cantidades. Llame al A-8054.
Y D-6 E-317 Indf

Préstamos
LA SEGUNDA COMPETIDORA. — Dinero en todas cantidades sobre JOYAS, MUEBLES, ROPAS y toda clase de OBJETOS DE VALOR. — Módico interés y absoluta reserva.
NOTA: Se compran y cambian muebles modernos. San Nicolás número 250, entre Gloria y Corrales.
TELEFONO M-2875
Y- 813 Indf. 1 my

DINERO E HIPOTECAS

Se Ofrece

DINERO
Doy grandes y pequeñas cantidades en hipoteca desde el 6% en adelante para la Habana y sus barrios; también tengo para los Repartos. Operación rápida y absoluta reserva.
JULIO C. GRANDA
Obrapía 33. Telfs. M-5921 y F-5759.
Z- 7844 6-8 jun

DINERO RAPIDAMENTE FACILITO desde $200 en adelante, con fiadores propietarios en Habana. No trato intermediarios. Reserva y prontitud, José M. Carret, Obispo 56. A-7632.
Z 10054 19 junio 3

PRESTO DINERO PARA BOVEDAS y panteones, con mucha reserva, firmo en el día la transacción. J. Llanes. Sitios 42 esquina San Nicolás teléfono M 2632.
Z 10957 25 jun 9

INVIERTA SU DINERO
No pierda sus intereses, nosotros podemos colocarle en primeras hipotecas, con buenas garantías, cualquier cantidad que usted tenga, sin gasto alguno para usted. Puede dirigir su oferta a Villamarín y Vallongo. Calle Cuba 21A. A-7150.
ZS 11527 28 jun 12

DINERO
Para fabricar frente al Colegio de Belén.
A los que compren solares en las dos manzanas situadas en la doble línea del tranvía entre las calles 4 y 6 (frente al Ldo. Jesús Ma. Barraqué), les facilito íntegramente el importe de su construcción.
Se dan facilidades de pago; pudiendo si se desea amortizar con los alquileres.
Segundo García Tuñón
Cuba No. 81, altos.
Teléfono A-4005.
Z 11089 26—10 Jn.

DINERO EN HIPOTECA A LOS MEJORES TIPOS DEL MERCADO
JOSE DELAGE
EMPEDRADO 30. Telf. A-4442
4542C 19 junio 19

HIPOTECA: ME URGE COLOCAR desde 500 pesos hasta 45 mil, con buena garantía. Cobro poco interés; mucha reserva. J. Llanes. Sitios 42, esquina San Nicolás. Teléfono M-2632.
Z 11016 26—10 Jn.

EN HIPOTECA DOY $500 A $5.000 sin comisión, Habana Repartos. También $6.000 a $50.000 y segundas hipotecas, Neptuno y Amistad, café vidriera tabacos. Díaz.
Zso. 11634 29—6 Jn.

DAMOS Y TOMAMOS DINERO en hipotecas. Venta y compra de casas y solares; se compran valores cotizables en Bolsa y fuera de ella. Si quiere poner seriedad en sus asuntos en esta casa la encontrará. Oficina, Amitad No. 27 Teléfono A-7748. Manuel S. Tamargo.
Z 11350 27 jun 1

DESDE 3% AMORTIZANDO
DESDE 5% SIN AMORTIZAR
Dinero s/. Hipotecas
TIEMPO 2 ó MAS AÑOS a voluntad de Vd.
PAGAMOS NOTARIA
A-4358 M-6263 Altos Droguería SARRÁ
11371 27 jun 6

Tenemos Grandes
Y pequeñas cantidades de dinero para hipotecas al mejor tipo, sobre fincas, casas en la Habana, Marianao y sus barrios, para fabricar. Martínez y Prieto O'Reilly 23 A-6951.
Z. 106 Indf 30 en

DAMOS DINERO SOBRE JOYAS y objetos de valor, con módico interés. Compramos oro y platino. Neptuno 199, esquina a Lucena. Telf. U-5154, Díaz y Chao.
Z- 7465 6-4 jun

DINERO para hipotecas al tipo más bajo de plaza, en todas cantidades, con la mayor reserva y prontitud. Miguel F. Márquez, Empedrado 16, altos, esquina a Cuba.
Z- 2102 Indf. 1 sep

ANUNCIESE EN EL Diario de la Marina

DINERO E HIPOTECAS

HIPOTECAS: TENGO DINERO EN todas cantidades, a los mejores tipos del mercado, para la Habana, Vedado y Repartos. Compro créditos hipotecarios, bien garantizados. Quesada. F-5584.
Z.o 9554 16—4 jun.

PARA EL HOGAR

PH-2. Reparación de Muebles.

REPARACION DE MUEBLES
De todas clases y taller de tapicería. Especialidad en mimbres. Pintamos con "Pistola" Magníficas referencias de familias satisfechas de nuestro trabajo. Cumplimiento en los encargos es nuestra divisa. Pedro García. Hospital 19, entre San Rafael y San José. Teléfono U-4424.
PH-2 4525C 9-8 jun

QUIERE USTED ARREGLAR SUS muebles en Industria 33. Teléfono M7679. Se barnizan, esmaltan doran tapizan y arreglan toda clase de mueblas, se hacen trabajos de carpintería. A precio módico.
PH 2 10888 25 9 Junio.

SE ARREGLAN MUEBLES "EL ARTE"
Taller de reparación y reconstrucción de muebles; envases y embarques. Especialidad en pinturas, barnices y tapicería. Calle 1 número 69, casi esquina a Calzada Teléfono F-2312.
PH2 4540C 17—17 Junio.

PH-3. Pinturas e Instalaciones

NEVERAS, MIMBRES, ESMALTO sistema Duco, igual que la fábrica. Barnices muñeca fino, esmaltes en general. Tapizamos y envasamos muebles. Precios baratísimos. Aniceto Calvo. U-3164, Zanja 61.
PH-3 7182 3-2 jun

PH.-6. De Interés para el Hogar.

GRAN DEPOSITO GUARDAMUEBLES
¿Porqué malvender sus muebles? ¿Vd. viaja? ¿Se reduce de casa? Guárdelos por el tiempo que necesite. Los conservamos en perfecto estado y asegurados contra todo riesgo. D'Estrampes 7. Telf. I-1645. Apastado 2395.
PH6 10975 26—5 Jn.

PARA LAS DAMAS

PD-1. Peluqueros.

MOLINA, PELUQUERO: ESPECIAL y cariñoso con los niños. Arregla el cabello a señoras y caballeros. Servicio: $0.50. Rizado de melena, $1.00 Teléfono A-4478.
PD-1 7169 3-3 jun

PD-5. Especialidades

EXCEMICIDA DE MADAME SENtouré. Maravillosa pomada francesa, infalible para excemas, herpes, psoriasis, granos, fístulas. Poderoso específico para llagas, úlceras crónicas. Curas asombrosas. Venta: Sarrá, Jahnson, Taquechel. Depósito: Máximo Gómez 412. Dr. Moriet.
PD-5 G-8 Ador. Indf.

SENOS
Desarrollo o restauración, por nuevo tratamiento de uso externo. Conserva la lozanía del seno y la suavidad del cutis con los productos Emegé. De venta: La Casa Grande, La Dalia; Prado 106 y La Filosofía. Consultas confidenciales por correo o teléfono. Mlle. Emegé. Industria 57. Teléfono M-9513.
PD5 9923 19—3 Junio.

PD-6. De Interés para las Damas

La Gran Señora
Peletería
MURALLA 63
esquina a Compostela.
Gran liquidación de muestras.
Zapatos para niños, primera clase, 80 centavos.
Zapatos para señora, Fashion Plate, $1.99.
Zapatos para caballero, primera, $2.99.
PD6 11520 28 my 31

"EL PENSAMIENTO" CALZADO A medida; hecho a mano. Especialidad para pies delicados o defectuosos. Pasamos a domicilio No cobramos el lujo. Calzada del Cerro 771. (Frente a la Iglesia). Telf. I-6157.
PD-6 5306 21-21 Jul

PARA LAS DAMAS

MANTONES DE MANILA; MANTIllas; peinetas españolas; trajes típicos de todas naciones; pinturas, maquillajes para artistas de teatro y de cine. Alquiler de disfraces para carnaval, de todas clases y estilos, los alquila PILAR, Virtudes 28, entre Aguila y Amistad. Teléfono M-9392.

FUERA CANAS. OBTENGA UN hermoso color negro o castaño usando "La Favorita", tintura instantánea y vegetal a base de Quina. Estuche, $1. De venta en boticas y sederías. Depósito: Peluquería PILAR, Virtudes 28. Teléfono M-9392.

CORTE DE PELO A SUS NIÑOS por expertos peluqueros, estilo americano y francés. Niños, 50 centavos. Niñas, modelo "Garzón"; niños, "Juana de Arco", 50 centavos. Señoritas, 80 centavos. Peluquería PILAR, Virtudes 28. Teléfono M-9392.

"PILAR": PELUQUERIA DE SEñoras y niños. Peinados, $1. Masajes, 50 centavos; manicure, 50 centavos; lavado de cabeza, 50 centavos; teñido del cabello, desde cinco pesos. Trenzas, moños postizos, cabello. Virtudes 28. Teléfono M-9392.
PD6 11024 26—25 Jn.

EXPERTA SOMBRERERA Y BORdadora a mano y máquina, doy clases en mi casa y domicilio, reformo sombreros dejándolos nuevos, bordo trajes, equipos para novias, cordón a máquina, 15 centavos vara. Compostela 80. Telf. A-0183.
PD6 9735 17 junio 1

CORDONERIA
"El Adorno": Hacemos cualquier clase y forma de cordones, borlas, flecos; estandartes; biretes de doctor y variedad de adornos para cortinajes y tapicería. La casa más acreditada de Cuba en su giro. San José 12. Teléfono M-2135. Habana.
D4 8465 10—9 Junio.

Medias
Para Señora
Calcetines para caballeros y niños, de todas las marcas a los precios más bajos ofrecemos a comerciantes y vendedores.
Como especialistas en artículos de punto tenemos las últimas novedades y las marcas de garantía.
Nuestra línea de Medias no tiene igual. Especialícese comprando en esta su casa y será el mejor atractivo para aumentar sus ventas.
Juan González Hno. y Cía.
Bernaza 37-C. Habana.
9594 16 my 31

PARA CABALLEROS

HERNIAS
Vendaje especial, cómodo y sencillo Fajas reductoras, Corsets para desviación de la columna vertebral y aparatos para toda clase de imperfecciones, Emilio P. Muñoz, Ortopédico, 20 años establecido. Consulado 89-D. Teléfono A-9559.
K- 411 30d v. 13 my

MARTINEZ: TELF. M-9654, COMPRO ropa usada, zapatos y todo objeto de vestir, de caballero. Monserrate esquina a Teniente Rey. Teléfono M-9654.
K 7026 2-1 jun

ENSEÑANZAS

E-1. Academias.

ACADEMIA MARTI: CORTE Y costura, Corsets, sombreros, flores y toda clase de labores. Dirigida por la señorita Carmen Fernández. Apodaca número 43, altos. Telf. M-2774 Habana.
E1 10252 21 Ma. 20 Jul

"ACADEMIA TODO ARTE"
Por módico precio, puede usted aprender música, dibujo, pintura y labores. Cocina y repostería. Especialidad en trajes finos de encaje inglés. San Mariano 48. Telf. I-4347.
E-1 7941 7-6 jun

TAQUIGRAFIA Y MECANOGRAFIA
$3 Clases diurnas, nocturnas y a domicilio. Contabilidad elemental y superior por experto contador. Cálculos. Ortografía e Inglés. Trabajos de Oficina. Enseñanza práctica. Academia Mercantil, Luz 22. Teléfono: A-9621.
E1 11426 28—7 Jn.

ENSEÑANZAS

INGLES Y TAQUIGRAFIA
Aproveche las vacaciones de verano para hacerse más apto y conseguir empleos mejor retribuídos. Clases diurnas y nocturnas. Comandante Whitmarsh, director Academia Calixto García, San Lázaro 339, altos, entre Basarrate y Mazón.
E-1 4527 10-10 jun.

"INSTITUTO COMERCIAL": DIA y noche. Teneduría, Aritmética, Caligrafía, Redacción; todo $5.00 mensuales. Inglés, Taquigrafía Pitman, Mecanografía, Ortografía, 5 pesos. Diploma y empleo final. Primera Enseñanza, Pupilaje. Belascoaín 195. Telf. M-1803. Pida folleto.
E1 10490 22—21 Junio.

Gran Academia Comercial de Idiomas, Taquigrafíia y Mecanografía. Unica premiada en el concurso Profesional celebrado el 28 de Mayo de 1922. Colegio elemental y superior. Director: Luis B. Corrales, Loma de la Iglesia de J. del Monte, Teléfono I-2490. Clases de día y de noche. Internos. En todas las librerías y en esta Academia se vende la única Aritmética Mercantil, práctica, con problemas de Teneduría de Libros. Más útil y más barata que se conoce.
E1708 1 Agosto.

PRONTUARIO DE LOS VERBOS INGLESES
INVOCACION NOTABLE
Diccionario-Gramática Manuable
Que facilita grandemente el rápido conocimiento del inglés. De venta en las principales librerías.
E1 10424 22—6 Jn.

MANRIQUE DE LARA
La Academia mayor de la Habana
Fundada en 1916; Comercio, bachillerato, Ingreso a las Escuelas de Ingeniería y Veterinaria, idiomas, primera enseñanza. Internado para varones. Medio internos y externos de ambos sexos. Hágase taquígrafo mecanógrafo, o tenedor de libros. Cientos de alumnos diplomados, empleados por nosotros en Bancos, casas cmerciales y notarías. Clases de día y de noche. Pida prospectos e informes por correo o por teléfono. Cuba número 58. Telf. M-2766.
E-1 7037 2-1 jun

GRAN ACADEMIA DE CORTE NACIONAL
SISTEMA "SERRA"
Damos títulos de profesoras en un mes. Admitimos pupilas y medio meses. Admitimos pupilas y medio pupilas. Clases por correspondencia, día y noche, domicilio. Vendemos el valioso método Serra. Lealtad 82. M-6846. Paquita Serra.
E-1 8560 10-9 jun

ACADEMIA APRENDA CORTAR EL SISTEMA ALEMANY
Superior a todos prueben serán sus vestidos elegantes "chic". Parisién éxito figurines complicados, graduamos con título profesoras, clases a domicilio y correspondencia, vendemos métodos corte, confeccionamos trajes elegantes, precios módicos y moldes franceses. Virtudes número 13. Telf. A-5967.
E1 10544 22—5 Jn.

Academia de inglés ROBERTS
MALECON 31
Las nuevas clases principiarán el día 2. Clases nocturnas. $6.00 mensuales. Clases particulares por el día en la Academia y a domicilio. ¿Desea usted aprender pronto y bien el idioma inglés? Compre usted el METODO NOVISIMO ROBERTS, reconocido universalmente como el mejor de los métodos hasta la fecha publicados. Tercera edición, pasta, a $1.50.
E-1 B1403 Inf. 6 jun

BAILES WILLIAM
Aprenda Son, Danzón, Foxtrot, Pasodoble, Vals; 5 bailes, $10. Son y danzón, $5. Con derecho a clases hasta aprenderlos. Bailes españoles, castañuelas, bailes teatrales. Casa particular. William. M-3643.
8844 12—12 Junio.

E-2. Colegios.

COLEGIO "SAN ALBERTO"
Primera y segunda enseñanza, Comercio. 17 número 233, Vedado. Teléfono F-5594. Se admiten medios internos y dos internos en familia no mayores de 14 años. Clases por horas, desde las cuatro. No hay vacaciones de Verano. Se dan asignaturas de Ingreso y Primer Año para Septiembre.
E-2 7617-C 5-5 jun

COLEGIO SAN ELOY
Pupilos desde 18.00 al mes. Primera Enseñanza, Preparatoria, Bachillerato, Idiomas y Comercio. Se admiten isternos, medio internos o externos Calzada del Cerro núm. 620. Habana. Teléfono I-6002. Pida Prospectos.
E2 7021 2 junio 17

ENSEÑANZAS

COLEGIO "LA GRAN ANTILLA"
Primera y Segunda Enseñanza
Setenta años de experiencia y éxitos ininterrumpidos, con un magnífico profesorado titular y competente. Para la enseñanza práctica se dispone de un completo gabinete de Física, laboratorio de Química, museo de Historia Natural, mapas geográficos e históricos, etc.
Cursillo de Verano
El Cursillo de verano para los alumnos suspensos o no presentados al examen, empezará el 16 de Junio, para poder dejar explicados los programas de las distintas asignaturas de Bachillerato e Ingreso antes de empezar los exámenes de Septiembre. Las clases de Física, 1º y 2º, Geometría y Trigonometría y Química, serán dobles. Se admiten pupilos y medio pupilos; externos, de ambos sexos. Calle 6 número 9, Vedado. Telf. F-5069.
E2 4543C 19—18 Junio.

E-3. Conservatorios.

EZQUERRO
ESCUELA DE PIANO
Clases especiales de virtuosidad, garantizada, para consagrados. Escuela y métodos especiales y purgados de superfluidades. Altos, Cuba 108, esquina a Sol.
E1 10017 19 junio 18

ACADEMIA MUSICAL "MANTICI", incorporada al Conservatorio Valls. Piano, Violín, Mandolina y Solfeo. San Lázaro 309, bajos. Telf. U-4297.
E3 11644 29—6 Jn.

E-5 Profesores

CLASES DE INGLES POR PROFESORA inglesa, con muchos años de experiencia en Cuba. También prepara para el Bachillerato. Clases colectivas e individuales. Calle H número 184. Teléfono F-3879.
E-5 6736 30-1 jun

PROFESORA FRANCESA
Da clases de Francés y Literatura a domicilio y en su Academia. Calle 4 número 253 entre 25 y 27. Vedado. Teléfono F-2658.
E-5 1862 Indf 1 sept

JOVEN PROFESOR
De Matemáticas, desea explicar en Academia o Colegio, alguna o algunas de las asgnaturas siguientes: Aritmética, Algebra, Geometría, Trigonometría plana y esférica; Anális Matemático, Geometría Superior, Geometría Analítica. San Rafael 62 (farmacia).
E5 11018 26—2 Jn.

EL DR. SERAPION
Dará en las vacaciones cursos especiales de Inglés y Preparatoria para el Instituto, Escuela de Comercio, Comadronas. Le garantiza el éxito. Véalo en Gervasio 116, altos.
E5 10995 26—10 Jn.

BRIDGE
Clases de bridge por Marylú. Informan. Telf. F-3552.
E5 11345 27 jun 1

PROFESORA INGLESA DE LONDRES
Tiene algunas horas disponibles para dar clases colectivas o individuales a domicilio o en su casa. También prepararé discípulas para los exámenes. Llamen al F5413.
10289 21 5 junio.

REMITA SESENTA CENTAVOS EN giro postal (no sellos), para enviarle mi nuevo libro para aprender inglés. Marqués González 5. J. Mora González.
E1 6866 1—21 Junio.

PIANO Y SOLFEO: DOY CLASES. También a domicilio. En poco tiempo tocará lindas piezas y será profesora estudiando por mi práctico sistema. A-0225. Precios económicos.
E-5 7616C 5-5 jun

PROFESORA DE INGLES Y ESPAñol, primera enseñanza para niños y niñas. Telf. A-2895.
E5 10657 23 my 31

LECCIONES DE SOLFEO, PIANO Y bordado a máquina, a precios de situación. Rosa Salgado, Cárdenas 43. Telf. M-9440.
E5 10836 24 jun 3

PREPARACION INDIVIDUAL EFIciente para Bachillerato, carrera de Derecho y aspirantes a Procuradores, por Profesor titular adaptándose a programas oficiales. San Rafael 58, altos, Telf. A-8739.
E5 11420 28—31 My.

ENSEÑANZA DE INGLES, FRANCES, Italiano. Método directo; clases individuales. Colectivas limitadas, $5 mensuales. Traducciones. Amistad 70, bajos, esquina a San Miguel. A-0584.
E5 11584 29—3 Jn.

PROFESORA INGLESA
Tiene algunas horas disponibles. Llamen al F-2047.
E5 11590 29—10 Jn.

PROFESORA: CLASES PARTICULAres en casa y a domicilio. Ingreso Instituto, Escuela de Comercio y otros. Procedimiento eficaz para niños. Doy referencias. Precios convencionales. F-2635.
E5 11422 28—5 Jn.

PROFESOR NGLES Y ALEMAN, SE ofrece para dar clases y traducciones, a domicilio. Precios convencionales San Lázaro 309-A.
E5 11794 30—6 Jn.

SE OFRECE SEÑORA PARA CLASES de Taquigrafía, mecanografía y Ortografía. Tiene diez años de práctica de oficina; asegurándole rápida enseñanza. Más informes: dirigirse a Manrique 31-C, bajos.
E5 11800 30—2 Jn.

ENSEÑANZAS

PROFESORA DE PIANO, TEORIA y Solfeo, incorporada al Conservatorio Orbón. Clases a domicilio y en su casa. Egido 55 altos. Precios módicos. Teléfono A-7371.
E5 10000 19—4 My.

PROFESORA FRANCESA. NUEVO método para la conversación, plan fácil y rápido. Referencias inmejorables. Ofrece sus servicios a la sociedad habanera. U-5388.
E5 9742 17 junio 1

SE OFRECE SEÑORITA PARA ENseñar francés, español, acompaña niños intersa externa. Buenas referencias. FO-1378.
E5 10567 23—9 Jn.

APRENDA EL INGLES RAPIDA Y correctamente, con un inglés que sabe enseñar. Dirigirse por correo a Mr. Tulford, D'Strampes 55, Víbora.
E5 11300 27—5 Junio.

PROFESORA DE CORTE Y COSTUra, sistema Serra. Doy títulos en un mes. Me hago cargo de toda clase de costura. Saco moldes a medida. Teléfono F-3011.
E5 11479 28—31 My.

INGLES; TENEDURIA; TAQUIGRAfía (inglesa y española); Ortografía; Mecanografía; Matemáticas; Dibujo Lineal y Mecánico. Enseñanza a domicilio por el profesor F. Heitzmon, Reina 36, altos. Honorario, 11 pesos colectivas. Se darán más informes por escrito o personales.
E5 11428 28—12 Jn.

PROFESOR DE INGLES DR. VRETTOS, ofrece sus lecciones de idioma inglés a domicilio o en su casa. Método práctico de conversación. Adquisición rápida del idioma. Precios convencionales. Industria 100, altos. Teléfono A-4951.
E5 10633 23 junio 7

DE INTERES GENERAL

BAULES Y MALETAS
Surtido completo de lo más fino hasta lo más económico; precios no vistos. JOYAS, MUEBLES Y ROPAS. Las compramos siendo modernas, las empeñamos con interés módico, y las vendemos con facilidades de pago. Antes de comprar vea nuestra exposición y precios; se convencerá.
LA COMPETIDORA
Gloria e Indio.
Teléfono: A-6827
I- 788 Indf. 1 my

TRADUCCIONES INGLES-ESPAÑOL, especialidad en asuntos comerciales y legales, leyes, decretos, así como catálogos, anuncios, etc. Suárez. Neptuno 243 A. Telf U-3461.
I- 6784 30-31 my

COMPRO CREDITOS ESCRITURArios, particulares, hipotecarios, pagarés y letras garantizadas, doy dinero sobre alquileres y hágome cargo de toda clase de pleitos, corriendo nuestra cuenta gastos. Estudio José M. Carret. Obispo 56, segundo piso. Telf. A-7632.
I 10055 19 junio 3

ZALDO & Co.
Cuba 76-78, Habana
COMPRA YVENTA de valores y propiedades. Administración de Bienes, inversión de capitales. Representaciones. Cambios extranjeros. Agentes Generales de The Fine Art & General Insurance Co., Ltd., Compañía Inglesa de Seguros contra Incendios.
I- E-2442 Indf. 18 oct

SERVICIOS DE NUEVA YORK
Despachamos correo y flete. Encomiendas, compras, diligencias, indagaciones, preguntas, cualesquier molestias, etc., serán prestamente atendidas. Discreción. Honorarios módicos. Datos comerciales, industriales, educacionales y particulares de los Estados Unidos. Comisiones. Atendemos viajeros pudientes. Contestación inmediata. Escriba en español a:
LA PLATA EXCHANGE INC., 66 BEAVER STREET, N. YORK, N. Y.
I 4546C 23—22 Junio.

TRADUCCIONES
En los principales idiomas. Correspondencia solicitada; también contratos, documentos, fórmulas, catálogos, anuncios, etc. Precios moderados. Servicio rápido. H. Canto. Salud 6. Apartado 2086. M-7524.
I 11219 27—1 Jn.

LOS NIÑOS
JUEGAN...
en la calle con polvo y fango y sin lavarse las manos cogen los BARQUILLOS o BARCOS que les da el heladero y se los comen, llevando a su boca, millones de microbios.
¿Pensó usted alguna vez en esto ¿Verdad que es interesante?
¡AHUYENTE...
el peligro! Exigiendo siempre a su heladero, Vasos de Papel o CARTUCHOS DE CARTULINA DOBLE, BLANCA ESPECIAL PARA HELADOS.
Fabricados por
Cesáreo González
Sol Núm. 90. A-7982. Habana.
4560C 27—1 Jn.

FOLLETIN 32

PAUL BOURGET

EL DEMONIO DE MEDIODIA

VERSION CASTELLANA POR M. R. BLANCO-BELMONTE

Esta obra es de «La Moderna Poesía» y «Cervantes», Obispo 135 y Galiano 62

qué no realicé mi idea? Yo habría podido amar a usted sin decírselo. Entonces no hubiera usted tenido que luchar, ni que volver a enamorarse, ni que arrepentirse. ¡Luego está escrito que yo he de labrar siempre la desdicha de usted!»

Enmudeció, y después, anhelosa, como si concentrara todas sus fuerzas, añadió:

—«Creo que aún queda solución posible. Es necesario que hablemos a solas. Mañana temprano, a las nueve, bajaré al parque. Es la hora del correo. Tendremos un rato disponible. Irá usted a buscarme, ¿verdad? Es preciso...»

—«Sí», contestó Savignan.

El rubor le encendió las mejillas. Aquel «sí» era una mentira. Su resolución de huir estaba adoptada. Al levantarse, momentos antes, para brindar, sintió ese espasmo casi convulsivo de la voluntad que reacciona bruscamente. Se marcharía a primera hora de la mañana siguiente, sil volver a verla. Pero, mientras que Genoveva hablaba, había sorprendido los ojos de Calviéres fijos de ella. Contestar que no a su súplica era, dado lo conmovida que estaba, exponerla a que se delatase. Había mentido, pues, prometiendo bajar al parque a una hora en la que contaba por seguro hallarse a leguas y leguas de Soléac. La aceptación de la cita, ¿había calmado un poco a la pobre mujer? ¿Acaso ella—hasta las más sinceras tienen esas finuras de observación en los minutos más agitados— recelaba de la repentina atención mostrada por su marido? Más sencillamente, ¿se consideraba incapaz de sostener una conversación oficial con Savignan? No volvió a dirigirle la palabra durante el final de la comida, ni tampoco en el transcurso de la velada, y él, cuando se levantaron de la mesa, no intentó aproximarse a ella. «Me marcharé mañana temprano.» Estas cuatro palabras, indefinidamente repetidas por la voz interior, le martillaban el cerebro. Puede calcularse el interés que le inspiraría la charla que, entre la taza de café, cigarro y la copita, sostenían los Gibert, Prohet, Courtadon, Chamal y Tribaut de Labécavinier. Miraba las agujas en el cuadrante del magnífico reloj, cuya elevada caja de madera esculpida adornaba uno de los ángulos de la espaciosa estancia. :Esta gente vive lejos de aquí», piensaba; a las once se irá. Son las diez. Entre las conversaciones que, necesaria y sucesivamente, sostuvo con los distintos invitados, todos deseosos de mirar al monstruo más de cerca, únicamente dos le produjeron impresión. La primera con Fumat.

—«¡Eh! ¡Eh!», exclamó el médico rural, que, por efecto de libaciones copiosísimas, mostraba resabios de sus tiempos de estudiante, «es usted mejor médico que yo... ¡Sí, señor...! ¡Mire qué buen aspecto tiene mi enferma y qué animada está! Me la ha curado usted con el paseo al lago Pavin.. ¿Supongo que no me habrá usted denunciado? Ya sabe usted, me refiero a la murmuración relativa a Laverdy..»

Aquel cínico tenía en las pupilas esa mirada, insoportable para el que ama, del adivino, propicio a la adulación y a la complicidad; no se da cuenta de que hiere en lo más íntimo, al tocar en lo más sensible del corazón leyendo en él y sospechando el secreto que se le oculta. Savignan lé contestó sencillamente.

—«¿Laverdy?... Es verdad.. No lo recordaba...»

Y volvió las espaldas al medicastro envidioso, para tropezar con Vayssier, que, visiblemente fuera de tino y verdoso de cólera, lo interpeló en estos términos:

—«¡Ah, mi querido camarada, dichoso usted que es rico e independiente! Imagínese lo que Calviéres acaba de decirme: «Si, en el periódico de Laverdy, se publica un artículo acerca de esta comida, consideraré a usted responsable de ello.» Qué tal? ¡Ya podía ser amable!», continuó el bribón.— Entornó los párpados, ribeteados de rojo, y señalando con el dedo meñique a Genoveva, que se abanicaba con un gran abanico de plumas blancas: añadió: «¡Y pensar que va a pasar la noche con esa mujer! ¡Está guapa, hoy! ¡Pero muy guapa...! ¡En cambio, nosotros...! Quiero contar a usted un suceso que le dará idea de lo que se encuentra por aquí, cuando uno no es completamente de piedra.»

Y se lanzó a referir una anécdota sucia, a la cual puso término recalcándola con risa de libertino; pero se rió solo.

—«He molestado a usted», concluyó, «se lo conozco en la cara.»

—«Estoy algo indispuesto, dijo Savignan, «llevo todo el día padeciendo una jaqueca, que aumenta por instantes. Voy a retirarme. Es lo más prudente. Discúlpeme con nuestro huésped.»

—«¡Qué hipócrita!», gruñó Vayssier, viendo a su antiguo condiscípulo desaparecer detrás de la puerta. Bonito diputado vamos a tener, un Padre Remilgos!»

No siendo, como Fumat, observador profesional, no adivinaba el golpe que había asestado con aquel brutal recuerdo de la intimidad conyugal de Calviéres.

—«Desempeñaré la comisión que me ha dado para el patrón», concluyó. «Esto le fastidiará, y ¡algo es algo!»

—«Era cosa convenida entre nosotros», dijo el señor de Soléac, cuando el Recaudador sospechoso, prisionero y enemigo suyo, le hubo transmitido el mensaje del caprichoso candidato. Y pronunció un discursito para elogiar la incansable laboriosidad de Savignan, mientras, «in petto», lo enviaba con todos los demonios. «Despedirse a la inglesa, después de ese brindis, ¡qué nueva tontería!» Pudo comprobar que tenía razón, por el silencio de los invitados ante sus pomposas alabanzas al ausente, por sus rostros de desencanto, y luego por la prisa notoria con que se marcharon. El más autorizado de ellos, el que mostró el gesto más severamente asombrado, a la hora de los brindis, el notario Chamal, dió la señal de partida, después de haberse puesto de acuerdo con los convidados que habitaban en la vecindad de la residencia:

!«Estos señores y yo, también vamos a retirarnos, mi querido señor Calviéres, para no cansar más a la señora.»

—«¿Qué se dirán cuando vayan en los automóviles?», pensó Calviéres. «Lo sabré por Vayssier... Pero es una gran imbecilidad lo que ocurre»

Tan visible era su descontento que el excelente Trapenard, entre la algarabía de la salida, y en tanto que los invitados se aglomeraban en el vestíbulo junto al guardarropa, que los motores de los automóviles roncaban en la puerta trató de disculpar a su camarada

—«Ya, en la mesa, me había dicho Savignan que no se sentía muy bien. Ha necesitado toda su energía...»

—«No tiene ganas de ser diputado, ni más ni menos», contestó Calviéres. «Pero esas cosas se avisan a tiempo...»

—«Ya se acostumbrará, señor Calviéres», observó Trapenard. «Mañana volveré por aquí, para hablar con él...»

—«Perfectamente... Será una lástima que nos fracase esta elección. Jugamos sobre seguro. ¡Bueno! ¿Qué otra novedad le sucede?

Raimundo, el criado adscrito especialmente al servicio de Savignan, apareció en el arranque de la escalera principal.

—«¿Se encuentra peor el señor de Savignan?», preguntó Calviéres en voz alta— y añadió en voz baja: «Suponiendo que sea verdad que se haya sentido mal.»

—«El señor Savignan me encarga preguntar al señor si podría hablar con él dos minutos antes de que se marchen los automóviles», dijo Raimundo. «En la habitación inmediata aguarda al señor.»

—«Allá voy», exclamó Calviéres. «Vuelvo en seguida a decirles adiós, amigos míos.»

Habló así, diriéndose a sus convidados, y luego murmuró para su fuero interno:

—«¡Vaya un hombre extravagante discurriendo?»

Savignan estaba en el salón, vacío en aquel momento. Sin más preámbulos, dijo a su huésped:

—«¿Podría usted ordenar que uno de esos automóviles venga a recogerme mañana, a las cinco de la madrugada? Antes de comer no leí toda la correspondencia recibida. He encontrado una carta que exige absolutamente mi presencia en París mañana por la noche.»

—«Bien», contestó Calviéres.

Por el tono de su interlocutor, comprendió que se hallaba ante una resolución tan inquebrantable como enigmática, y, sin discutir, dijo:

—«Irá usted en mi automóvil, que le llevará con más rapidez y con mayor comodidad.»

Y añadió:

—«Voy a aprovechar la ocasión de que aún está esa gente en el vestíbulo poniéndose los gabanes, para dar por no concertadas tres o cuatro entrevistas que había preparado para usted. Si el asunto a que usted alude es muy urgente, no insisto. Pero ¿y la candidatura?

—«Ya no hay candidatura. Di a usted mi palabra de que me presentaría, si no era demasiado duro. He visto a esos señores. Decididamente es demasiado duro.»

—«Bien», repitió Calviéres. No es este el momento de discutir las observaciones de usted. Volveremos a hablar mañana por la mañana. Yo también tengo asuntos urgentes en Aulnat. Los venía aplazando por usted. Iremos juntos hasta Clermont.»

—«Veo que la señora va se ha retirado...», añadió Savignan. «Lamento...»

—«Volverá usted a presentarle sus disculpas antes de ocho días», interrumpió Calviéres. «Sí, señor; sí, señor. Nuevamente cambiará usted de opinión... ¡Vaya, buenas noches! Voy a empezar subsanando esta tontería. Perdón por la palabra. Pero ¡caramba! no es usted un candidato cómodo. En fin, cosas más difíciles que esta he realizado.»

La fisonomía del Warwick electoral de Puy de Dome no expresaba ya la arrogante confianza cuando, un cuarto de hora después, así que se marcharon los últimos automóviles, atravesó el anchuroso salón. Su preocupación no le impidió, cediendo a un movimiento automático de buen administrador, dar vuelta a las llaves de la luz eléctrica, dejando encendidas solamente las dos lámparas indispensables. Luego, se dirigió hacia las habitaciones de su mujer. Su presencia allí, y a aquella hora, resultaba extraordinaria hasta el punto de que se creyó obligado a excusarse.

—«¿Puedes dedicarme unos minutos, querida?», dijo, entrando, después de haber llamado a la uuerta, en el cuarto que servía de tocador a Genoveva. Esta, asistida por su doncella, se disponía a arreglarse la cabellera para acostarse. Calviéres añadió en inglés:

—«**Couldn't you send away your maid, for a few minutes?**»

—«Julieta», exclamó Genoveva; 'pase un momento a mi domitorio. Yo la llamaré cuando la necesite».

—«Seré breve», manifestó Calviéres, aguardando a que estuviese cerrada la puerta, prueba de la importancia que concedía al secreto de aquella conversación. «Has pasado la tarde con Savignan. ¿De qué habéis hablado?»

M.E.C.D. 2016

No Parece Posible aún el Salvamento de los Aviadores Burguete, Núñez y Ferrer

ACTUALIDAD ESPAÑOLA

PRUDENCIA Y LENTITUD

Por Rafael Suárez Solís

De una carta particular:

"A mí me parece que los socialistas españoles son demasiado **fabianos**, que son muy prudentes y muy lentos en su afán de ir al poder, o regular ,condicionar, parcialmente la acción del gobierno".

Habría que empezar por establecer qué entiende mi comunicante por socialistas españoles. Para referirnos solamente a los obreros, que es como con mayor claridad se comprende la idea, hemos de recordar la existencia de los dos grandes núcleos proletarios: el uno acogido a la Unión General de Trabajadores, con domicilio central en Madrid, y el otro a la Confederación Central del Trabajo, radicada en Barcelona. Socialistas son ambas agrupaciones. La primera pertenece a la derecha de la doctrina, la segunda a la izquierda. Dándoles, para mayor claridad, nombres rusos, aquellos son los "mencheviques", estos los "bolcheviques".

En un reciente trabajo periodístico de divulgación del problema social en España hay un párrafo bien explicativo de la actitud de ambas tendencias socialistas y sus maneras de actuar. "Los socialistas (los de la Unión) aceptan la intervención del Estado y tienden a vincular en él—claro que previa su reforma—el poder de transformar las relaciones sociales, y los sindicalistas (los de la Confederación) creen que las reivindicaciones del proletariado sólo podrán conseguirse por la acción directa. Es decir, por el esfuerzo de los propios obreros y por medio de su instrumento natural, que es el Sindicato. La finalidad de los socialistas principalmente, es la conquista del Estado, y la de los sindicalistas, en vez de la conquista del poder político, es la del poder social".

La conquista del Estado, como la del poder social es obra del tiempo o de las circunstancias, aparte, y principalmente, la obra de educación preparatoria y la técnica revolucionaria. El Estado, en todo el mundo, va pasando a manos de los trabajadores. La evolución es tan lenta, en muchas partes tan disimulada, que apenas algunos espíritus muy finos "oyen crecer" la hierba del socialismo. Además, las situaciones políticas y sociales, al irse sucediendo, al hacerse tópicas, desvían la atención de los estados comparativos. Un hombre de la generación actual, distraido de esta clase de cuestiones, puede llegar a creerse en pleno dominio de la civilización capitalista, sin alcanzársele las diferencias que puedan existir con otras épocas anteriores. El trabajo cada día influye más en el sentido y valor de la vida.

Los socialistas españoles que se notan existiendo como idealistas en las mismas condiciones de preponderancia que los socialistas mejor situados en la influencia social de otra cualquier nación han calmado la prisa y tomado un paso seguro y comedido. Se han hecho conservadores. Se saben avanzando todos los días y temen perder en un empuje atrevido su situación en la vanguardia, su puesto fijo dentro del Estado. Para ello no han encontrado diferencias de posibilidades en uno u otro régimen de gobierno. En el período constitucional, como luego durante la Dictadura, los socialistas han ido ganando diariamente ventajas materiales indiscutibles. Ya han llegado al Consejo de Estado. No les importa la colaboración con ningún hombre cualquiera sea su tendencia política. En muchas de las Instituciones de exclusivo carácter social apoyan a personas directoras de clara ideología burguesa. Así se ven regidas, dirigidas, administradas por ultra-conservadores Institutos tan del obrerismo como el Nacional de Previsión, el Social de la Marina, el de Reeducación Profesional, etc. Tienen lo que quieren, con quien quieren y cuando quieren; siempre que quieran discretamente y a tiempo. Con la prudencia y la lentitud que extraña a mi comunicante. Son revolucionarios disfrazados. Disimulan su técnica para no comprometerla en el miedo del enemigo.

Los sindicalistas, por el contrario, se atienen a la técnica revolucionaria de los bolcheviques: del comunismo predicado por Marx. Recuerdan que la primera revolución francesa y que la reciente rusa se aprovecharon de las circunstancias, y que las circunstancias ofrecieron triunfos rápidos y sólidos. Pero las circunstancias no están en todas partes y en todos los días. Las oportunidades las brindan los excesos de la confianza enemiga y la despreocupación de los poderes viciosos. Están, principalmente, en el caos, y el caos es lo más difícil de producirse en un Estado, y menos en un Estado capitalista, con el miedo acuñado como el mejor elemento de discreción y prudencia.

Estas dos técnicas puestas en juego en el medio español actual hacen que los socialistas de uno y otro bando parezcan desentendidos del principio político básico de la aspiración final del socialismo: la forma republicana del Estado. Los de la Unión General de Trabajadores gustosamente, obligatoriamente, habrían de colaborar en una acción popular que diese a España un régimen republicano; pero siempre que ese régimen se instaurase con las máximas garantías de orden. Mejor que a Lerroux apoyarían, para tal finalidad, a Sánchez Guerra, si el político conservador y monárquico se determinase a dirigir un movimiento republicano en España. Pero a cualquier lider republicano sin solvencia preferirían a los monárquicos que asegurasen una monarquía fuerte, ordenada y duradera. "El tiempo y yo contra otros dos", dice el adagio. El tiempo, en este caso, es el Poder que mejor se instale en el orden—en cualquier orden—para durar y persistir. Cualquiera que sea ese régimen habrá de tener con el socialismo las contemplaciones y las generosidades que al socialismo interesen.

UN MILLON 207.136 PESOS DE GASTOS EN LA ASOCIACION DE DEPENDIENTES

Los presupuestos generales de la entidad han sido aprobados en la junta general efectuada ayer noche, por aclamación

Celebró ayer junta general de presupuestos la Asociación de Dependientes del Comercio. Presidió el acto el titular doctor José A. Mestre, acompañado del primer vicepresidente señor José Coto Leiseca; del segundo señor Manuel Díaz Granda y de numerosos vocales, actuando en la secretaría el secretario señor Carlos Martí y el vice señor César García Toledo, asistiendo los presidentes de secciones y numerosos asociados.

Después de leída y aprobada el acta anterior, se leyeron los presupuestos que fueron aprobados por aclamación después de un ligero debate en el que intervinieron el presidente social doctor Mestre; el primer vice señor Coto, los señores Lorenzo Mijares, Negreira, Miguel Giró, Virgilio Suárez, Enrique García, Máximo Casado y otros.

Los ingresos calculados ascienden a $1.240,688.00 y los gastos se calculan en $1.207,136.43, con un superavit inicial de $33.551.57, que se espera sea mayor ya que dado el aumento gradual de socios que existe, se calcula que los ingresos alcancen mayor cifra de la presupuestada. Se aprobó asimismo la ley de bases perfectamente estudiada y meditada y que ha de regir la administración del presupuesto aprobado.

En el presupuesto se han introducido economías sin dejar por eso de atender debidamente todas las atenciones y dotando los servicios de la casa de salud como corresponde a su importancia y al eficiente servicio que presta a los asociados.

Los numerosos asociados aplaudieron a la directiva al aprobarse el presupuesto.

Hoy en el Stadium Tropical tendrá lugar el día deportivo y por la noche en el palacio social, la gran verbena para los asociados y sus familiares.

LO QUE CONTIENE DE INTERESANTE LA GACETA

Decretándose la expulsión del territorio nacional por considerársele extranjero pernicioso, a Manuel Rodríguez Bernal.

—Declarando que la pensión concedida a la menor Caridad Mercedes Ferro Sosa, quedó extinguida desde el 24 de julio último en que ocurrió su fallecimiento, acrecentándose el haber de sus hermanos a la suma de 72 pesos.

—Declarando que aquellos Municipios que el próximo día 30 de junio, del actual año, no tuviesen definitivamente aprobados sus Presupuestos, y por tal motivo rigiese el anterior, los Alcaldes, al decretarlo así, dispondrán que por los Contadores se hagan las operaciones consiguientes con toda urgencia.

—Suspendiendo el acuerdo del Ayuntamiento de Pinar del Río, sobre aprobar moción del edil Enrique Gils, relativa a la prestación de servicio de conducción de carnes.

—Suspendiendo, igualmente, el acuerdo del Ayuntamiento de Cifuentes, sobre dejar sin efecto la tarifa para el servicio de alumbrado público.

DIFICULTAD PARA SALVAMENTO DE LOS AVIADORES

Declaraciones del piloto Navarro que fué a buscarlos

HACIENDO CONJETURAS

No se tienen noticias ni de aviadores ni de aparatos

MADRID, mayo 30. AP. Son grandes las dificultades con que se tropieza en la búsqueda del comandante Burguete, capitán Núñez y mecánico Ferrer, de la aviación militar española desaparecidos hace días, según el piloto civil Ernesto Navarro que ha estado buscándolos.

El piloto Navarro ha dicho:

"Volamos sobre un vasto territorio —cuenta Navarro sin que pudiéramos ver ni los hombres ni los aparatos perdidos, y pensamos que quizás esos aereoplanos se hallen a estas horas cubiertos por la arena. Se forjan mil teorías acerca de la forma en que ocurrió el accidente, siendo la más generalizada que uno de los dos aviones se vió forzado a descender, bajando entonces el otro en su auxilio. El peso excesivo q. consiguientemente tuvo q. cargar el aereoplano de salvamento hizo que no pudiera elevarse con los cuatro pasajeros que forzosamente se le acumularon, y quedó enterrado o sin movimiento en la arena, llegando en aquellos difíciles momentos la tribu nómada, que se apoderó de los aviadores españoles".

De la Embajada de España

Nos comunica la Embajada de España:

Su Alteza Real el Infante don Alfonso de Orleans ha enviado un radio al señor Embajador de España en la Habana, en donde le manifiesta que con gran dolor del Coronel Herrera, Mejías, García Sánchiz, González y suyo propio, no pasará el Zeppelin por Cuba, rogándole exprese al Señor Presidente de la República así como a la Colonia Española su sentimiento por no poder saludarles personalmente en nombre de su Majestad el Rey Don Alfonso XIII.

Habana, 30 de Mayo de 1930.

ESTA MEJOR EL GRAL. BERENGUER

Abandonó el lecho, pero le prohiben recibir visitas

BARCELONA, mayo 30.— (AP). El General Berenguer jefe del gobierno que se halla enfermo desde hace un par de días en esta ciudad está mejioradísimo. Hoy abandonó el lecho con la autorización de sus médicos, quienes le han prohibo terminantemente que reciba visitas.

BARCELONA mayo 30.— (AP). El Rey don Alfonso acompañado del Duque de Miranda y del Gobernador civil, general Despujols visitaron esta tarde al general Berenguer presidente del gabinete quien permaneció en sus habitaciones de la Delegación de Hacienda situado en la Gran Vía Layetana.

Después el monarca impuso la Medalla del Trabajo a don Ramón Dominguez director técnico del Instituto de Ciegos que sostiene la Caja de Pensiones para la Vejez y de Ahorro.

HOY REANUDARA SU VIDA NORMAL EL GENERAL BERENGUER

MADRID, mayo 30. (AP.)—El sub-Secretario de la Presidencia, señor Benítez de Lugo, ha manifestado que conferenció con el General Berenguer en Barcelona, quien le dijo que el sábado reanudaría su vida normal.

El jefe del Gobierno le confirmó que en su viaje de regreso a Madrid, los Reyes se detendrán en Zaragoza, el 5 de junio, para asistir a la jura de la bandera por los cadetes de la Escuela General Militar.

MADRID, Mayo 30 (AP.)—El periodista peruano Luis Varela Orbegoso continúa siendo muy visitado en el sanatorio. Son numerosas las personas que van a diario a enterarse de como se encuentra. La mayoría de los periodistas y políticos españoles han enviado a preguntar mostrando gran interés por el enfermo. Este seguía hoy en el mismo estado, preocupando a los médicos quienes esperaban que se iniciase una mejoría que tarda ya demasiado.

El semanario madrileño Nuevo Mundo publica hoy una entrevista que ha celebrado con Varela, en la que este declara la satisfacción que le han producido las numerosas muestras de amistad e interés recibidos durante su estancia en Madrid, antes y después de la enfermedad.

MADRID, mayo 30. AP. La fiesta de San Fernando se ha celebrado en Sevilla, Madrid y otras ciudades con las procesiones y misas de costumbre. El Cuerpo de Ingenieros Militares, del cual es patrón San Fernando, celebró fiestas en sus cuarteles, dándose rancho extraordinario a los soldados y verificándose diversos festejos.

El infante don Fernando celebró su santo siendo muy obsequiado.

También el infante don Juan como soldado de ingenieros, que está registrado en el regimiento de zapadores minadores de Madrid, asistió a la fiesta de sus camaradas como un soldado más.

CADIZ, mayo 30. AP. Se halla fondeado en este puerto el buque escuela de guardias marinas español Juan Sebastián Elcano, que acaba de dar la vuelta al mundo.

Los tripulantes del buque escuela están muy complacidos de los agasajos de que fueron objeto en la Habana.

LA CAMARA ESPAÑOLA DE COMERCIO Y LAS LETRAS DE CAMBIO OBLIGATORIAS

Acordó apoyar en ese sentido a la Cámara de Cienfuegos, pero recomendando un sistema análogo al que rige en Méjico

ACUERDOS TOMADOS POR LA EXPRESADA ENTIDAD

También se adhiere a la iniciativa de la Asociación de Industriales, respecto a la implantación del "Draw-Back"

La Cámara Española de Comercio de Cuba en la sesión últimamente celebrada, acordó prestar su concurso a la Compañía Española de Seguros de Crédito y Caución, constituída con arreglo a los Reales Decretos de 6 de Agosto de 1928 y 4 de Junio de 1929, e integrada por las siguientes empresas de seguros: Aragón, Aurora, Banco Aragonés de Seguros, Banco Vitalicio de España, Bilbao, Cantabria, Covadonga, Caja de Previsión y Socorro, Centro de Navieros Aseguradores, El Faro Español, España S. A., Hispania, La Catalana, La Equitativa Fundación Rosillo, La Estrella, La Patria Hispana S. A., La Mundial, La Polar, La Previsión Española, La Previsión Nacional, La Unión y el Fénix Español, La Unión Ganadera, La Vasco-navarra, Plucero, Omnia, Sociedad General Española de Seguros y Reaseguros, del Banco Exterior de España, cuya finalidad primordial ha de ser el seguro en el intercambio comercial, intervención y garantía del Estado Español, y se dispuso que en la Memoria que próximamente publicará la Cámara, se inserten los Estatutos y un amplio detalle del objeto y finalidades que ha de llenar este organismo auxiliar del comercio exterior de España.

Se dió cuenta de las adhesiones recibidas de las Cámaras Españolas en el Extranjero y en la Península, apoyando la solicitud de la Cámara de la Habana pidiendo un cambio de estructura del Banco Exterior de España, cuyo asunto se halla en estos momentos a la consideración del Consejo Superior de Cámara de Comercio del Reino.

Se aprobó el apoyo moral prestado por la Cámara a la Feria Exposición Internacional de la Habana que se está celebrando.

Se acordó también prestar adhesión a la iniciativa de la Cámara de Comercio de Cienfuegos, para que se establezca el régimen de Letras de Cambio Obligatoria, pero recomendando que a ser posible se tenga presente el ejemplo de lo legislado en México hace muchos años, por su Ley del Timbre, que establece que toda compra-venta por suma mayor de 20 pesos y plazo mayor de tres días, debe considerarse como una operación que descansa en el crédito público, y por tanto el Estado exige un impuesto en forma de Timbre, y una constancia precisa, que se logra mediante la obligación inexcusable de Extender pagarés, como se hacía hace muchos años también en el comercio de Cuba. Estos documentos que pudiera sustituir determinados impuestos, dan un carácter de fijeza y seguridad, a las transacciones mercantiles, viniendo a equipararlas al régimen de "Trade Acceptance' de uso normal y corriente entre los anglos sajones, y reportan al comercio entre otras muchas ventajas, la de proporcionarle papel bancable de fácil descuento, que por su solidez facilita el aumento del volumen de operaciones en el Banco local.

Igualmente se acordó prestar adhesión a la propuesta de la Asociación Nacional de Industriales de Cuba, para que se implante el régimen de 'Admisiones Temporales más conocido por 'Draw-Back', pues no hay razón alguna para que esta República deje de percibir las ventajas que este régimen proporciona en en otros países, como los Estados Unidos, que lo disfrutan desde hace mucho tiempo. Se recordó que en el Segundo Congreso de Ultramar, celebrado en Sevilla, se aprobó también recomendar su implantación en España con toda amplitud.

Se aceptó también recomendar la adhesión a la campaña de la Asociación Nacional de Importadores de Efectos y Maquinaria Eléctrica, aplaudiendo su lema de 'compre en Cuba, proteja su comercio e industrias".

Finalmente la Presidencia manifestó que en vista del carácter divisionario que tiene la actual Junta de la Cámara, había convocado para el día 24 de Junio próximo para la celebración de elecciones generales y para dar cuenta de la Memoria y Balances, lo cual fué aprobado por unanimidad.

Todos los reunidos acordaron concurrir el domingo próximo al banquete homenaje que se celebrará en el Casino Español con motivo de haber sido concedida a su Presidente Sr. Cañal Cruz de Isabel la Católica.

LAS CEDULAS DE LOS ESPAÑOLES

Aclaración del Cónsul General respecto a una queja formulada

Habana, 28 de mayo de 1930.

Señor Director del DIARIO DE LA MARINA, Habana.

Muy señor mío:

En el número de hoy del DIARIO DE LA MARINA, en sitio preferente y bajo el rubro «Las Cédulas en el Consulado de España», publica usted la queja de un suscriptor por el hecho de haberle exigido a un indocumentado la garantía de dos firmas de españoles y la presentación de las cédulas correspondientes a estos últimos.

Refleja usted en el artículo de referencia la opinión de que tal medida parece exagerada, por lo menos en lo tocante a la exhibición de la cédula, por lo menos en lo tocante a la exhibición de la cédula, bastando, a su juicio, que los firmantes declarasen el número de sus respectivos documentos.

El caso apuntado no es un caso corriente, sino de excepción: un español sin documentación, lo que en el extranjero equivale a estar sin personalidad ni nacionalidad. Para habilitarle de una y otra, precisa un procedimiento excepcional y la base para ello hay que tomarla de nuestros Reglamentos de Nacionalidad y de nuestra Ley Notarial Tanto el uno como la otra exigen la exhibción de las cédulas corrientes en las comparecencias de las actas levantadas para garantía de los indocumentados.

A pesar de esas disposiciones rígidas de la Ley el Consulado ha admitido y sigue admitiendo las informaciones de los Presidentes de los Centros Regionales y Beneficencias para los españoles pertenecientes a la región; y en estos casos no se les exige la presentación de las cédulas por ser personas harto conocidas del Consulado; pero no se puede utilizar ese estilo suave cuando los que garantizan al indocumentado nos son también a su vez desconocidos. En estos casos, uno uno de los cuales debe ser al que usted se refiere, no hay otro remedio que el de asegurarse por los «procedimientos legales adecuados», de la personalidad de los que salen garantes del compatriota indocumentado.

Agradeciéndole la publicación de estas líneas, me es grato aprovechar la ocasión para ofrecerme de usted.

Muy atto. y S. S.

El Cónsul General de España,

... . Ernesto Freyre.

EXPOSICION DE OBRAS DE MAROTO EN LA HISPANO-CUBANA

Esta noche, a las nueve, será la apertura de la exposición de dibujos del notable pintor español Gabriel García Maroto, sobre asuntos cubanos, españoles, norteamericanos y mejicanos.

La exposición será presentada en los salones de la Asociación de la Prensa de Cuba, Prado número 66, y se celebra bajo los auspicios de la Institución Hispanocubana de Cultura, cuyos asociados podrán asistir libremente al acto de la inauguración.

MAÑANA:

"La Política en España"

por Dionisio Pérez

LOS SOBERANOS EN BARCELONA

Anúnciase que regresarán a Madrid el día cinco de junio

BARCELONA, Mayo 30. (AP) Esta mañana visitó don Alfonso la fábrica de la Unión Algodonera y el hospital "Quinta la Alianza", mientras la Reina estuvo en el hospital de incurables en compañía del Alcalde, conde de Güell.

Anúnciase que los Reyes regresarán a Madrid el cinco del próximo Junio, completamente satisfechos de los agasajos de que han sido objeto durante su estancia en Barcelona.

MADRID, Mayo 30. (AP.)—El señor Niceto Alcalá Zamora ha pronunciado en el Ateneo un discurso, en el que ha ratificado sus ideales republicanos, diciendo que con la actual monarquía es imposible pensar que gobiernen los antiguos políticos que tengan ideales constitucionales.

El discurso fué muy aplaudido por el público que le escuchó. No hubo el menor desorden. Al terminar, se abrazaron Alcalá Zamora y Sánchez Guerra, quien asistía al acto en presencia de la concurrencia, la que les aplaudió con entusiasmo. Inmediatamente después se inició el desfile de los asistentes, sin que el orden se alterase lo más mínimo.

BARCELONA, mayo 30.— (AP). El presidente de la Diputación Provincial de Barcelona señor Maluquer, ha manifestado que concedida la autorización por el gobierno para que pueda izarse la bandera catalana, tiene plena libertad para decidir el momento oportuno de colocarla en lo alto de la diputación barcelonesa.

VALENCIA, mayo 30.— (AP).—La Diputación Provincial de Valencia ha acordado izar la bandera valenciana en el balcón principal del edificio durante los días festivos.

El acuerdo de la diputación valenciana dice que el regionalismo valenciano en nada afecta a la unidad nacional.

MADRID, mayo 30. AP. La mar está picada en casi toda la costa del golfo de Cádiz, caen aguaceros en toda España. Las temperaturas máxima y mínima en Madrid en las últimas veinticuatro horas fueron 12 y 11 respectivamente; en Barcelona 18 y 14; en Málaga 24 y 13 y en Alicante 19 y 11.

Temperaturas en Varias Ciudades

WASHINGTON, Mayo 30. — (AP). — Las siguientes temperaturas (en grado centigrados) se registraron hoy en las ciudades que se mencionan:

Nueva York	10.5
Chicago	7.7
Washington	10.0
Londres	14.4
París	15.5
Viena	16.6
Berlín	14.4
Roma	22.2

TEMPERATURAS LOCALES

Durante las últimas 24 horas se han registrado en la Habana, las siguientes temperaturas en centígrados:

Máxima	36.6
Mínima	25.7
Media	28-3

No Deje de Comprar Mañana

—la Edición Dominical del

DIARIO DE LA MARINA

Sólo cuesta ahora **5 cts.**

—Sus magníficas e interesantes secciones en **Rotograbado** contienen el material siguiente:

Pág. 1.—Información extranjera.

„ 2.—Información nacional, destacándose varias interesantes fotografías de la Convención Dental efectuada en Santiago de Cuba.

„ 3.—«Del Arca Vieja de los Recuerdos». Sección dedicada en este número al Parnaso Cubano, con magníficas reproducciones de retratos antiguos de poetisas y poetas de nuestro país, presidiéndolos la insigne Gertrudis Gómez de Avellaneda.

„ 4.—Algunos modelos de modas femeninas para el verano y anuncio de la nueva máquina de afeitar «Gillette».

„ 5.—Cine: Rosita Moreno, la gran artista mexicana de la pantalla, en una de sus últimas caracterizaciones, en que tuvo de compañero al gran actor Adolfo Menjou.

„ 6.—Información local: Una visita a la Quinta de la Asociación de Damas «Purísima Concepción», establecida en el antiguo Palacio «Durañona», de Marianao.

„ 7.—Deportes en Cuba: Los últimos eventos náuticos y de «tennis».

„ 8.—«Muerte y Leyenda del General Prim». Interesante página histórica que firma uno de nuestros más brillantes colaboradores, Ido del Sagrario, con bien logradas reproducciones de cuadros de afamadas firmas, en que figuran como sujetos los protagonistas de aquella época de la historia española: el General Prim, la Reina Isabel Segunda y el Rey Amadeo.

Pág. 9.—«Los bellos castillos de Alemania». Magníficas fotos de algunos de los monumentos admirables que encierra el territorio de la antigua «Germania».

„ 10.—Variada información nacional.

„ 11.—«Música y Músicos». Página que firma nuestra colaboradora la señorita Nena Benítez, con fotografías de los artistas que últimamente han dado conciertos en nuestra ciudad y una reproducción del último retrato que se conserva del gran violinista cubano Brindis de Salas.

„ 12.—Las últimas fiestas y jiras celebradas en los jardines de la Cervecería «La Tropical».

„ 13.—Cine europeo: Algunas escenas de la gran película «Emden» (El titán de los mares»), que será estrenada próximamente en nuestra capital.

„ 14.—«Estampas Españolas». Con las últimas actualidades españolas: Fotografías de la Infanta Beatriz y de su prometido el príncipe italiano Duque de Spoletto; asistencia de los Reyes a distintos actos oficiales y a la Feria de Sevilla; el último retrato del gran pintor español, recientemente fallecido, Julio Romero de Torres y el magnífico edificio destinado a Colegio de los Huérfanos de Ferroviarios, en Madrid.

„ 15.—«La Exposición de Arte Antiguo de Trondrjem». Reproducciones de algunas de las magníficas obras de arte que se presentarán en dicha Exposición que abre sus puertas en el actual mes de junio.

„ 16.—Completa información de los actos oficiales que se celebraron con motivo de la inauguración del tramo de la Carretera Central desde Matanzas a Santa Clara.

Todo por **5 cts.**

EL ALCALDE DE SAN SEBASTIAN

Presentó la dimisión por causa de los últimos sucesos

SAN SEBASTIAN, mayo 30. —El alcalde de esta ciudad, don Juan José Prado, ha presentado la dimisión con carácter irrevocable en la sesión que celebró hoy el Ayuntamiento, basándola en los sucesos que se registraron recientemente en San Sebastián durante los cuales la policía luchó con los manifestantes que pedían el restablecimeint odel juego en la Bella Easo

Dícese que el presidente de la Diputación provincial seguirá la conducta del alcalde.

Tanto éste como el presidente de la Diputación de Guipúzcoa son contrarios a que se restablezca el juego en San Sebastián.

Sábese de manera que no ofrece dudas que la manifestación fué organizada exclusivamente por el comercio que ve mermados sus ingresos y por algunos otros elementos donostiarras.

En la ciudad reina completa tranquilidad y casi todos los heridos de los sucesos mencionados han sido dados de alta.

MADRID, mayo 30. (AP). — Con motivo de la renuncia que con carácter irrevocable ha presentado la junta directiva del Ateneo que preside el doctor Marañón, se habla en los círculos políticos y literarios de las distintas candidaturas que posibiemente se presentarán en las próximas elecciones.

Hasta ahora figura uno en la que aparece como candidato a la presidencia el doctor Fernando de los Ríos y como vicepresidente el señor Felipe Sánchez Román, catedrático de Derecho Civil de la Universidad Central.

POR TIRARSE DE UNA GUAGUA PARA COGER EL SOMBRERO SUFRIO GRAVISIMA LESION

Tiene el cráneo fracturado y se teme fallezca. Otro grave accidente a un menor. Velada en honor de Brindis de Sala

SANTIAGO DE CUBA, Mayo 30. DIARIO, Habana.—Esta tarde sufrió un serio accidente, que lo ha colocado al borde de la muerte, al fracturarse el cráneo, el joven Emilio Rosales, que venía en una guagua de las que hacen viajes de esta ciudad a Palma Soriano y Bayamo. Al llegar el vehículo a la entrada de San Antonio, se le voló el sombrero y al tirarse violentamente a recogerlo, con el pavimento se produjo la gran lesión de la que fué asistido en el hospital de Emergencia, siendo luego trasladado al Hospital Civil «Saturnino Lora» donde continúa gravísimo.

También esta tarde fué víctima de otro grave accidente el menor Herme Serrano González, que limpiando un tanque de agua en su casa, casualmente se cayó fracturándose el cráneo, teniendo los médicos de emergencias que intervenirlo quirúrgicamente mediante la operación de la laparatomía.

Los médicos, según nos informaron, abrigan muy pocas esperanzas de salvación.

Corresponsal.

VELADA EN HONOR DE BRINDIS DE SALA

SANTIAGO DE CUBA, Mayo 30 DIARIO, Habana.—La Estación de Radio C. M. K. D., de la casa Cauff, organiza para el próximo lunes día 2 de Junio, con motivo del aniversario de la muerte del gran violinista cubano Brindis de Salas, una velada en su honor, en la que valiosos elementos artísticos de esta ciudad, ejecutarán al violín piezas del repertorio del inmortal artista.

Ha sido designado para disertar sobre la personalidad del egregio músico el joven y conocido periodista Manuel Salazar, Caballero.

Corresponsal

DON RAMON DEL VALLE INCLAN ESTA ENFERMO

MADRID mayo 30.— (AP).— Se encuentra padeciendo una afección a la garganta el novelista español don Ramón del Valle Inclán, despertando algún cuidado su dolencia.

El señor Valle Inclán ha ingresado en un sanatorio para tratarse la enfermedad.

MADRID, mayo 30.— (AP). —Se encuentra en plena convalecencia la señora Margarita García Kohly, hija del Embajador de Cuba en Madrid doctor Mario García Kohly.

EL NUEVO DECANO DE LA FACULTAD DE DERECHO

MADRID, mayo 30. (AP). — Ha sido nombrado hoy Decano de la Facultad de Derecho de la Universidad Central el señor José Gascón Marín, catedrático de Derecho Administrativo. Ocupará la vacante producida por el fallecimiento del señor Rafael Ureña.

SEVILLA, mayo 30. AP. El Ministerio de Estado ha anunciado hoy que subvencionará la cátedra de Arte Español en América que se ha de explicar en la Universidad sevillana desde el próximo curso.

M.E.C.D. 2016