SECCION 1ª

EL DIARIO DE LA MARINA es el periódico más antiguo de Cuba. Fué fundado en el año mil ochocientos treinta y dos. Servicios especiales de España.

DIARIO DE LA MARINA

MIEMBRO de The Associated Press. Esta queda autorizada para usar nuestros servicios y noticias de información. Hilo directo con New York.

SECCION 1ª

AÑO XCVIII.—NUM. 145 | Acogido a la franquicia postal | LA HABANA, MARTES, 27 DE MAYO DE 1930.—SANTOS RANULFO Y AQUILINO | Tiempo para hoy: BUENO. | EJEMPLAR 5 CENTAVOS

HEMEROTECA MUNICIPAL HABANA

Representantes de la Hermandad Ferroviaria Serán Recibidos hoy por el Gral. Machado

Interesarán del Presidente que se Efectúe una Entrevista con el Admor. de los Unidos

CREEN QUE LA EMPRESA QUIERE DESORGANIZARLOS

Para la noche de hoy, martes, ha sido convocada la Asamblea en que se tratará de las rebajas y de las gestiones hechas

Anoche nos entrevistamos con el señor Antonio González, Presidente de la Delegación Dos, para conocer la actuación que viene desarrollando en relación con el problema de las economías, planteado por la Empresa de los Ferrocarriles.

El señor González, nos manifestó que en la mañana de hoy acudirían a ver al Honorable señor Presidente de la República, él y sus compañeros los representantes de las distintas Delegaciones que se hallan en esta Capital.

LA OPINION DEL SR. GONZALEZ

En mi opinión — nos dijo — la Empresa se ha decidido con la premura que lo hizo a plantear las economías, porque juzga divididos a los ferroviarios; los Manifiestos publicados por el grupo "Pro Unidad" atacando sañudamente a la Empresa,

(Continuación en la Pág. 19)

A nuestros Agentes:

No obstante la enorme tirada que hicimos de nuestra última edición dominical, se quedaron sin servir algunos pedidos extraordinarios de nuestros Agentes del Interior. Por ello les rogamos que en lo sucesivo se sirvan hacernos sus órdenes de aumento con la debida anticipación para evitar que el caso se repita.

La Administración.

La Academia de Artes y Letras Honra la Memoria de Brindis de Salas

Discurso del Dr. S. de Fuentes Glosando los Actos Efectuados en Buenos Aires

LOS RASGOS SALIENTES DE SU AGITADA VIDA

Cooperación de la Orquesta Sinfónica a la brillantez de la velada necrológica y de la Banda del E. Mayor del Ejército

Como habíamos anunciado llegaron ayer, procedentes de Buenos Aires, las cenizas del genial violinista cubano Claudio Brindis de Salas, Caballero de Brindis y Barón de Salas, contenidas en la artística urna que reproduce nuestro grabado, ornada con "motivos incaico-argentinos".—Fué recibida dicha urna por la Academia Nacional de Artes y Letras en pleno—cuyas son las gestiones para lograr este valioso rescate—personándose también representantes de los Emigrados Revolucionarios Cubanos y otras entidades cívicas, y nuestras principales entidades musicales.—Hasta hoy a las diez permanecerá la urna cineraria en el local de la Academia—Acosta y Compostela—desde donde será trasladada a la Necrópolis para ser depositada en el panteón de la Solidaridad Musical.—Completa nuestra composición gráfica la efigie del excelso artista cubano y el violín del que hizo cetro para reinar en aras de su fama por todo el mundo, electrizando los públicos, incluso en la patria de Wagner y de Litz, en la que alcanzó fácilmente las más envidiables exaltaciones.

Amplia, como merecida al recuerdo de su gloria perdurable, la jornada de ayer epilogó cumplidamente la a un tiempo reverente y pía misión que le impusiera la Academia Nacional de Artes y Letras para rendir postreros homenajes a las cenizas del genial violinista Brindis de Salas, al gestionar, lograr y efectuar la inhumación en tierra cubana, su suelo natal.

Inicio celoso tuvieron esas delicadas gestiones en tierras argentinas por un Académico señor Nestor Carbonell, hoy Ministro de Cuba en la República del Plata, logrando al par excepcional tributo oficial de consideración a los preciados restos. Llegados éstos ayer, la Academia en pleno acudió a recibirlos para acompañarlos — hoy a las 10 a. m. — con patriarcal cuidado al lugar de su definitivo reposo en nuestra necrópolis. Y anoche, en solemne sesión extraordinaria dejó ultimada aquella doble misión que se impusiera, reverente y pía.

Reverente — sin duda — en la intención, aunque fallida en parte al producirse sucesivas ovaciones en la velada fúnebre a que nos referimos,

Continuación en la página última.

Vox Anónima

CUATRO provincias, Pinar del Río, Habana, Matanzas y Santa Clara, se hallan unidas ya por la Carretera Central. Para principios del año próximo, según se afirma, podremos ir desde la capital pinareña hasta la de Oriente por la gran arteria central de la República. La construcción material más grande que se haya hecho en Cuba habrá quedado terminada. La unidad espiritual, política y económica de la nación se afirmará más, con un fuerte y poderoso vínculo.

Las vías de comunicación han jugado siempre un papel fundamental en la historia. Los grandes ríos, en la antigüedad, vieron florecer la civilización en sus márgenes. La gran corriente fluvial era la vía de comunicación por excelencia. Lejos de los ríos, las ciudades se desarrollaban únicamente en los puntos estratégicos de las más transitadas rutas terrestres, impuestas al hombre por la geografía.

Más tarde, la civilización se hizo mediterránea. Fenicia, Grecia, Cartago, Roma, debieron su poderío a las ventajas de su posición geográfica, en relación a las comunicaciones marítimas. Un paso más, y, gracias a Colón y a Vasco de Gama, entramos en el período moderno de la cultura oceánica. El mar era la vía más económica, fácil y libre. Los lugares mejor situados para el tránsito oceánico tomaron inmensas ventajas a los demás. Los continentes y los países de costas más quebradas superaron a todos los otros. El ferrocarril, desde hace un siglo, ha permitido penetrar en lo interior de las tierras, lejos del mar y del río. Casi detuvo la construcción de las grandes carreteras. Pero el automóvil, más rápido y más libre que el ferrocarril, ha invertido los términos. La carretera y el auto libertan al hombre de su esclavitud a la costa, al río y al raíl. Con la carretera y el auto, el hombre impone su voluntad a la naturaleza. Sólo el avión, más libre todavía que el auto, podrá derrotar a éste. Pero la carretera, abierta a todos, desde el que marcha a pie, a cuatro kilómetros por hora, hasta el que corre a ciento veinte kilómetros, seguirá siendo el camino más natural, la vía económica, política, militar y social de la humanidad.

Multiplicar las carreteras de un país es acondicionarlo para la vida del progreso y de la civilización. ¿Tienen límites ambos? No. No es posible trazárselos. La imaginación del hombre es poderosa. Concibe cosas estupendas. Pero la fuerza creadora de la vida la supera. La vida crea sin cesar cosas imprevistas que sorprenden y maravillan. Por eso, puede conjeturarse, pero no preverse con exactitud, lo que traerá en riqueza, en cultura, en novedades y transformaciones de todo género la Carretera Central.

La «Vía Flaminia», partiendo de Roma hacia el Norte, llevó las generaciones romanas a las fértiles llanuras de la Italia Septentrional, a la Galia, a Germania, a Inglaterra, a lo porvenir. La gran carretera central puede ser, sin duda será, ya está siendo, el agente más poderoso de transformación de nuestra economía. El ferrocarril puede atravesar, por décadas y décadas, el imperio del latifundio y ayudar a consolidarlo. La carretera es la gran arteria de multiplicación de la población rural y el factor de mayor fuerza para la división de la propiedad y la diversificación de la agricultura. La Carretera Central, más que todas las leyes y las medidas de gobierno, nos atrevemos a profetizarlo, detendrá y quebrantará el poder del latifundio en Cuba. A sus lados se multiplicará la población rural, con un nivel de vida más alto, como esa vegetación frondosa y exuberante que se desarrolla a las márgenes fertilísimas de los ríos. Y ese, no otro, es el camino de nuestro más seguro porvenir. Por él estamos avanzando.

* * *

Impresiones

Habana, Mayo 26, 1930.
Dr. José I. Rivero.

Mi querido amigo: estaría muy puesto en razón que Machado, como dice Baroni, gobernase con un partido, si existiese el partido.

En épocas normales así debe ser; pero desde que Cuba se constituyó en República libre e independiente vivimos en constante anormalidad, con sus períodos caóticos y sus largas etapas anárquicas.

Todo depende de que en Cuba no hay hombres representativos: más en lo justo estaría decir que son muy contados sus hombres representativos.

Menocal es la antítesis del principio conservador: tiene a su lado algunos nombres de tradición conservadora, porque no tienen el don de ubicuidad y en alguna parte habían de estar: el menocalismo no es un partido, es una tertulia.

El partido popular es un tribunado de la plebe: el tribuno es Zayas.

Si se toma la frase a mala parte yo no dejaré de tener razón, y mis antagonistas demostrarán su supina ignorancia de la historia romana.

El liberalismo partido por gala en dos, entre mendietistas y machadistas quedó disociado al vencer estos últimos.

Hubiera sido lógica la reelección de Zayas: no quisieron y murió el partido liberal. Quedan en su representación unos cuantos fieles, nobles como leones y castos como elefantes.

En lo anterior no hay desdoro para nuestro conglomerado social, de extensión, en todo, microscópica.

En España mangonearon dos hombres durante treinta años, Cánovas del Castillo y Sagasta, porque no había otros.

Por no haberlos, se alzó Primo de Rivera con el santo y la limosna, y así resultó: hoy no quedan más que media docena, consagrados por el uso, como ciertas patronas de casas de huéspedes, y se espera la salvación de un hallazgo o de una decapitación, que bien pudieran llamarse Cambó y Alfonso XIII.

En Francia, Briand y Poincaré... y vuelta a empezar; y en los Estados Unidos los nombres son bien conocidos desde hace tiempo: Borah, en el Norte; Smoot en el Sur; Walsh en el Este y en el Oeste Hiram Johnson, con imágenes en el retablo, que unas veces se llaman Wilson y otras Coolidge o Hoover.

No hay, pues, desdoro: una misma manera de mundo es todo, dijo Santa Teresa.

No existe más fórmula que la cooperación; y Wifredo no andaba descaminado. Porque la tenía le escupieron, le dieron a beber hiel y vinagre, y no tuvo siquiera el consuelo de que lo emplazasen al paraíso.

Pudo tener su Verónica, y ésta no quiso o cedió a mal entendidos respetos humanos.

El que siembra su maíz que se coma su pinol.

Es fácil que te hayas olvidado de aquel diálogo de los dos antiguos monjes, en momentos de paz, en la penumbra de glorioso rincón del DIARIO.

Te lo voy a recordar. Uno de los monjes definió la cooperación de esta manera correcta: "Cooperar es obrar conjuntamente con otros para un mismo fin.

El País definió con desdichada frase suya, una política clara y sin ambages.

No podía razonablemente el monje hacer otra cosa que excusar el contrasentido y dijo: "Y, bien o mal definida la oposición, lo que cada cual debe es hacer, sin debilidades, sin eufemismos y sin preocuparse de los otros, lo que su conciencia le dicte." Las conciencias ha tiempo, sufren de amnesia.

A una observación del otro monje, sin duda más marrullero, el Cirineo cubano, replicó: "Sobre la conveniencia de un Gabinete de carácter nacional, lo considero acertadísimo. Advertiré que lo real y lo deseable (eufemismo o si se quiere mentira convencional) son dos cosas distintas."

Si no se acopla lo deseable a lo real, la política será un juego de cubiletes.

Hay que salvar los principios, aunque se pierdan las colonias.

Y concluía el otro monje: "Los gobiernos de concentración nacional no son esenciales, sino circunstanciales: responden a premiosas necesidades públicas. Se puede y, en ocasiones, se debe gobernar con la política de partido. Entonces se plantea un problema de fuerza comicial o de cualquier otro orden y el que puede, puede, y contra eso no hay recurso. Pero varios lustros de desgobierno, más o menos tristemente intenso, ponen hoy a Cuba, en la necesidad de exigir el auxilio, la cooperación de sus mejores elementos."

De las premisas establecidas no se deriva, como consecuencia, más que un dilema: o Machado o la guerra civil, que también, como el suicidio, es solución melancólica, aunque solución. Optamos los monjes por Machado; un Machado que no nos haga pensar en la segunda de las soluciones.

Y terminemos en la lengua teológica:

Primum vivere, deinde philosofare.

Y que los monjes se vuelvan a sus celdas.

Otro cubano cualquiera.

Esta carta, así como la que publicamos ayer, y en las que creemos descubrir a sus ilustres autores, Gastón Mora y Gabriel Camps, revelan que los hombres desligados de nuestras luchas políticas principian a inquietarse por el sesgo que pueden tomar estas últimas.

Si todos los cubanos conscientes y de buena fe tercian en asunto tan trascendental estamos seguros de que la barca republicana arribará a buen puerto.

Por Ahora no Parece Propicio el Senado a Investigar lo de Artemisa

Nota oficiosa dada a la prensa en relación con una reunión de senadores que fué promovida por el Sr. Rosendo Collazo

EL PROYECTO DE LEY SOBRE AMNISTIA ECONOMICA

Declaraciones del senador Fernández Hermo en relación con el proyecto de que es autor y abarca a contribuyentes morosos

A ruegos del Senador Sr. Rosendo Collazo, que se dirigió personalmente a todos sus compañeros de la Alta Cámara, hubo ayer en el Senado una reunión privada a la que concurrieron diez y seis señores senadores.

Se aseguraba que el Coronel Collazo iba a pedir el nombramiento de una comisión investigadora que depurase cual fué su actuación el día de los trágicos sucesos de Artemisa, pero el Senado sin duda no lo estimó pertinente, según se deduce de los términos en que está escrita la nota oficiosa dada a la Prensa, cuya redacción se encomendó al doctor Cortina y dice así:

"República de Cuba,
Senado.

Se reunieron en privado la mayoría de los Senadores y el Senador señor Rosendo Collazo dió un amplio informe respecto de los sucesos de Artemisa. Los Senadores lo oyeron con mucho detenimiento y resolvieron que estando este problema sometido a la investigación de los Tribunales de Justicia debía esperarse

(Continuación en la Pág. 19)

Regreso del Presidente Machado

Pasada la una de la tarde de ayer, regresó a Palacio, en automóvil, el Presidente de la República.

El General Machado, que se encontraba en Santa Clara, a donde fuera el pasado domingo, para inaugurar el tramo de carretera central entre la Provincia de Matanzas y la villareña, salió de esta última en la madrugada del lunes, en automóvil, haciendo una parada en el central Tinguaro, donde desayunó con su íntimo amigo coronel Caldwell (El Inglesito), administrador de dicho ingenio.

En el viaje de regreso a la Habana el Jefe del Estado era acompañado por sus ayudantes y por el capitán Rodríguez Batista.

SUMARIO

	Pág.
A.—Ayuntamiento	13
—A Través de la Vida	13
C.—Cartel del Día	9
—Consejos Médicos	7
—Cables	4
D.—Deportes, 15, 16 y	17
EDITORIAL	14
—España (Cables)	24
—Estado Mayor	3
G.—Gaceta	24
—Gobernación	2
—Ganado (Marcas)	10
H.—Habaneras, 5, 7, 9 y	11
—Hacienda	2
J.—Judicial Policía)	7
—Juzgados de Instrucción	10
M.—Mercantil	10
—Matanceras	2
P.—Palacio	3
—Para Ellos y Para Ellas	11
—Puerto	3
R.—Religiosa	6
—Radio y Electricidad	7
S.—Sociedades Españolas	6
—Sociedades Cubanas	9
—Sanidad	3
T.—Telegramas	12
—Teatro	8
—Tribunales	7
—Terminal	11
U.—Universidad	2
V.—Vida Civil	7
—Viboreñas	7

Comerciantes, Propietarios y Vecinos de la Calle Obispo Irán hoy a la Compañía del Teléfono Para Dar de Baja el Servicio

El Colegio de Abogados de Camagüey ha tomado el acuerdo de sumarse a la campaña y darse de baja en el servicio

La comisión designada para estudiar un plan de fiscalización que dé mayor impulso a la campaña, dará su informe mañana

DECLARACIONES DEL COMITE

A este Comité le interesa hacer constar, que mientras el mismo ha mantenido una actitud discreta en espera de la actuación del Sr. Presidente de la República, en relación con la denuncia hecha al mismo por las infracciones cometidas por la Compañía Telefónica, ésta viene aprovechándose de esa actitud para propalar en contra de nuestra campaña, que los abonados que pretendían darse de baja deben desistir de sus propósitos, por estar ya solucionado el conflicto surgido entre ella y sus abonados, extremo que por ser inexacto este Comité se ve obligado a desmentir, y en contraposición a esa aseveración de la Compañía insiste en dar a los abonados que se vienen dirigiendo al Comité pidiéndole instrucciones sobre el particular los siguientes consejos:

PRIMERO.—Que mientras no reciban instrucciones de este Comité, o por éste se haga pública declaración de rectificación de principios, debe entenderse que subsiste en toda su intensidad la campaña que se viene haciendo contra la Compañía del Teléfono, y por los motivos que son ya de pública notoriedad; debiendo desecharse toda aseveración en contrario que no emane directamente de este Comité.

—Segundo.—Que como consecuencia de lo expuesto en nada ha variado la actitud de este Comité de tratar de obtener el mayor número de bajas entre los abonados de la Compañía que no estén de acuerdo con los procedimientos seguidos por ésta, gestiones que seguirá realizando el Comité y a las que deben cooperar todos aquellos que simpaticen con este movimiento.

—TERCERO.—Que debido a esto todos aquellos abonados de la Compañía que se han dirigido a este Comité pidiéndole informe en la forma que deben conducirse para obtener que la Compañía les dé baja en el servicio telefónico deben observar el siguiente procedimiento:

A) Solicitar personalmente la baja de la Compañía, pues ésta no admite la gestión por tercera persona, interesando simultáneamente la devolución del fondo, y en todo caso exigiendo que se le fije fecha para ir a recogerlo, no admitiendo el comprobante que se le dé si en el mismo no se hace así constar.

B) Que en demostración de que no desea seguir usando el aparato y que la Compañía no pueda invocar que continúa haciendo uso del mismo, e interpretar esto como el deseo del abonado de seguir en el uso del teléfono, descuelgue el receptor como medio inequívoco de demostrar que no se está haciendo uso del servicio.

C) Que aproximándose el día primero del próximo mes de junio si el propósito del abonado es suprimir el servicio telefónico, no debe pagar el recibo correspondiente a ese mes que le pase la Compañía, pues de pagarlo, como ese abono se hace por mensualidades adelantadas, la consecuencia ineludible es que aunque la Compañía le curse luego la baja una vez empezado a transcurrir el expresado mes no le devolverá la cantidad pagada por el mismo.

En la tarde de ayer, presididos por el señor Lucio Fuentes y actuando de Secretario el señor Antonio Pérez Manrique se reunió el Comité Ejecutivo de la Campaña contra la implantación del sistema telefónico de cobrar por llamada.

Al abrirse la sesión el doctor Julio Alvarez Arcos dió cuenta de la entrevista sostenida entre el doctor Averhoff, Secretario de Instrucción Pública y uno de los miembros de la comisión designada por el Honorable señor Presidente para estudiar la denuncia de incumplimiento de la concesión que ha sido presentada al Primer Magistrado de la Nación por el Comité Ejecutivo de la campaña, y los representantes de la Cuban Telephone Company y el expresado doctor Arcos.

Después de una entrevista de más de cuatro horas, en la cual el doctor Arcos sostuvo que los protestantes mantendrían firmeza en lo que a la parte legal se refiere, que es la denunciada al señor Presidente de la República, el no admitir los aparatos recaudadores, ni concederle en ningún momento autorización de esa clase con carácter de derecho a la «Cuban Telephone Company», la misma se dió por terminada sin haberse llegado a ninguna resolución, quedando por tan-

Continuación en la página diecinueve

Eso no es un milagro!

SINO CONSECUENCIA LOGICA DE SU DETERMINACION.— AHORA UD. HA ESCOGIDO EL VEHICULO MAS APROPIADO PARA SUS PROPAGANDAS, CUIDA MEJOR SU PUBLICIDAD Y LE SONRIE EL EXITO... UTILICE TAMBIEN NUESTRAS COLUMNAS CUANDO SE TRATE DE

Alquilar
Comprar
Vender
Hipotecar
o Reedificar

SU PROPIEDAD.— UN PEQUEÑO AVISO EN NUESTRA SECCION DE

ANUNCIOS CLASIFICADOS

BASTARA PARA QUE UD. REALICE LA OPERACION SATISFACTORIAMENTE, SIN PERDIDA DE TIEMPO.

Recuerde que por el mismo precio le ofrecemos

UNA GRAN CIRCULACION PAGADA Y... QUE SEGUIMOS OBSEQUIANDO A TODOS LOS ANUNCIANTES DEL **CLASIFICADO**, SEA CUAL FUERE EL PRECIO DE SU ANUNCIO, CON UNA ENTRADA ABSOLUTAMENTE GRATIS PARA CUALQUIERA DE LOS **CINES** QUE SE EXPRESAN:

ENCANTO
LA VUELTA DE SHERLOCK HOLMES, Clive Brook y Betty Lawford.

FAUSTO
ENSUEÑOS, Janet Gaynor y Charles Farrell.

PRADO
PERDON MERECIDO, George O'Brien y Sue Carol

RIALTO
EL SECRETO de DELIA, Marcela Albani.

CAMPOAMOR
LA DAMA MISTERIOSA, Greta Garbo y Conrad Nagel.

Tres Candidaturas Presentadas Ayer Por la Tarde en el Colegio Médico

Aclaración referente a las diferencias que existen entre el Colegio Médico de la Habana y el "Círculo"

En la tarde de ayer fueron presentadas en la Secretaría del Colegio Médico de la Habana tres candidaturas para cubrir diversos cargos en su Junta de Gobierno.

Son ellas:

Candidatura No. 1

Para Vice-Tesorero. Dr. Rodolfo Guiral Viondi. Vocales: Dr. Manuel Mencía García, Dr Pedro González Lequeirica, Dr. Alfredo Recio Forns.

Candidatura No. 2

Para Vice-Tesorero Dr. Rodolfo Guiral Viendi, Dr. Ernesto R. Aragón, Dr. Manuel Costales Latutú y Dr. Alfredo Recio Forns.

Candidatura No. 3.

Para Vice-Tesorero Dr. Nicolás Gómez Rosas, Dr. Manuel Mencía García, Dr. Carlos López Bisbal y Dr. Mario Portela Armengol.

Existe buena impresión respecto a la candidatura número tres, puesto que cuenta con la simpatía de los médicos de los Servicios Sanitarios Municipales, y de la Secretaría de Sanidad y Beneficencia, por aparecer en ella elementos como el Dr. Manuel Mencía.

Dicha candidatura es también apoyada por los médicos de la Policlínica Nacional Cubana, pues figura en ella, el Dr. Nicolás Gómez de Rosas, y por la Asociación Cubana de Beneficencia, que lleva al Dr. Carlos López Bisbal.

Se nos ruega hagamos constar que El Círculo Médico de Cuba, es una Institución agena por completo a estos problemas electorales.

Es Sociedad de carácter social y recreativo. La Federación Médica y los Colegios Municipales Médicos llenan otras funciones de índole perfectamente distinta a la del Círculo.

MAL TIEMPO PARA EL "NEW HAVEN"

El capitán Partridge, que era esperado ayer en la Habana, donde tomará gasolina en el aire, en su vuelo a la América del Sur, se ha visto en la necesidad de aplazar la salida del New Haven, debido al mal tiempo reinante en esta primera etapa en su ruta.

Después de su Breve Estancia en la Habana, el "Conde Zeppelin" hará un Rápido Recorrido Sobre las Bahamas

AMARRADO EN PERNAMBUCO, EL GIGANTESCO DIRIGIBLE ESPERA LA HORA DE SALIR HACIA LA HABANA, IGNORANDOSE AUN CUANDO LO EFECTUARA

PERNAMBUCO, Brasil, mayo 26. (AP).—El dirigible Conde Zeppelin estaba hoy por la noche amarrado a su mástil de aquí, esperando el momento de iniciar la próxima gran etapa de su vuelo, a la Habana.

Llegado a Pernambuco a las 9 y 10 de la mañana, hora local (7 y 10 en la Habana), procedente de Río de Janeiro, donde estuvo corto tiempo, el dirigible comenzó poco después a tomar combustible y provisiones para recomenzar su travesía, volviendo a cruzar la línea ecuatorial y volando de nuevo en el Hemisferio Norte, para no volver a salir probablemente de su inmensa área en lo que resta del año.

Se anunció que el Zeppelin saldrá el miércoles hacia la capital de Cuba, pero no se sabe la hora.

El Dr. Hugo Eckener sólo ha manifestado que espera estar de regreso en Alemania el 9 de junio.

En la Habana la escala del dirigible será muy corta. La nave realizará inmediatamente después su crucero sobre las Bahamas, siguiendo a New York y Lakehurst, en New Jersey.

El Conde Zeppelin hizo un viaje sin contratiempos hasta Río de Janeiro, descendiendo en el Campo dos Affonsos, de la capital brasileña, donde los pasajeros no abandonaron la cámara, aunque recibieron en ella muchas visitas.

El vuelo de regreso comenzó a las 6 y 42 de la mañana del domingo, pasando el dirigible sobre Victoria a la 1 y 15 de la tarde y sobre Bahía a las 10 y 25, manteniendo la misma velocidad toda la noche.

Hoy se estaban recibiendo grandes cantidades de provisiones en el dirigible, así como otros elementos necesarios para el viaje hacia el Norte. La salud de los tripulantes y pasajeros es perfecta.

Dos Rutas Probables del "Graf Zeppelin" al Cruzar Sobre Cuba

Hasta tanto el Graf Zeppelin despegue de Pernambuco hacia Cuba, el doctor Eckener no comunicará a sus agentes en la Habana la ruta que ha de seguir el dirigible en su viaje a esta ciudad. Pero son dos, a elegir:

1a.—Se espera como la más segura, la misma que publicó el DIARIO DE LA MARINA en un grabado el día 22 del actual. Es decir: Pernambuco, Natal y Pará, en el Brasil; Paramaribo en la Guayana Holandesa; la Boca del Orinoco y Caracas en Venezuela y Maracaibo en Colombia, desde cuyo lugar, volando sobre el mar, pasará cerca de Isla de Pinos, y atravesando Batabanó y la provincia habanera llegará a la capital.

2a.—La otra ruta es la siguiente: Pernambuco, Natal, Pará, el Orinoco, Trinidad, las Islas de San Vicente, Santa Lucía, Martinica, Guadalupe, Puerto Rico, Santo Domingo, Haití, provincia de Oriente (Cuba), Camagüey, Santa Clara y la Habana.

M.E.C.D. 2016

Callos

Como aliviarlos con rapidéz

En el momento que Vd. aplica los parches Zino-pads del Dr. Scholl, el dolor del callo desaparece.

Los Zino-pads eliminan la causa, esto es, la presión y fricción del calzado, siendo el único método conocido de la ciencia de tratar los callos, los cuales no reaparecerán.

Con estos parches no hay el peligro que existe de cortar los callos o del uso de líquidos o emplastos que exponen sus dedos a los ácidos quemantes.

Los Zino-pads son finos protectores, impermeables y adherentes. No se sueltan durante el baño.

En todas las Farmacias y Peleterías del País.

La cajita de cualquiera de los tres tamaños $ 0.50.

Formas especiales para Callosidades y Juanetes.

Solicite muestra "Gratis" a la Agencia The Scholl Mfg Co., Obispo y S. Ignacio.

Zino-pads del Dr. Scholl

Zino aplicado—dolor terminado

UN LETRADO DE HACIENDA, A ORIENTE A INVESTIGAR BIENES DEL ESTADO

Pago de los bonos de la deuda interior por medio de cupones. Resolución de varias pensiones y jubilaciones

El Secretario de Hacienda ha aprobado el criterio de la Sección de Consultoría, por el por el cual se resolvió contestar al Administrador de la Zona Fiscal de Canta Clara que el producto de la subasta se aplicará al principal y recargos, quedando el pago de gastos al Estado mediante los trámites del caso.

Al mismo Administrador se le ha contestado que verificándose la tercera subasta sin sujeción a tipo, cualquier postura es admisible, pero si la mejor de ellas no cubre los dos tercios del tipo que rige en la subasta, se suspenderá el acto, haciéndose conocer la proposición al ejecutado para que en nueve días la mejore o presente quien lo haga y en caso de no hacerlo, se reanuda el acto, aceptándose la oferta y haciéndose la adjudicación.

VIAJE DE INVESTIGACION

Han salido para Oriente a practicar distintas investigaciones sobre propiedades del Estado, el letrado de la Consultoría de Hacienda doctor Antonio Martínez.

El doctor Martínez lleva instrucciones del Jefe de la Sección de Consultoría para actuar rápidamente en los problemas que se le han encomendado.

Recaudación de la Zona Fiscal de Oriente, Distritos Fiscales del Centro y Occidente:

Oriente	$ 11,806.37
Centro	$ 6,210.83
Occidente	$ 1,557.76

BONOS DE LA DEUDA

Se reciben de Aurelio G. Leal 58 Bonos, Heriberto Vayar 6, Gregorio Callejas 24, María Montalvo de Soto Navarro 24, Banco del Comercio 1, Julio Poey 291, National City Bank 5, Zaldo y Compañía 111 N. Gelats y Compañía 2277, haciendo un total de 2807, Bonos de la Deuda Interior de 1905 al 5 por ciento de 1000 pesos cada uno, para que se les provea de las hojas de cupones del 49 al 80.

Se remite al Administrador de la Zona Fiscal de Pinar del Río, las cantidades de $186.10 y $10,000.00; al de Guanajay $5,071.50; al del Marianao $1,102.50 y $2,122.50; al de Manzanillo $84.000.00 y al de Holguín $1,277.60 que se encontraban en la Tesorería General como «Depósitos en Custodia».

Se devuelve a Ingersoll Rand Inc. $490.81; Cuban Air Products Co. $25.07; Leoncio C. Castillo $25.60 y Rambla, Bouza y Compañía $12.00; J. F. Hernández y Evelio Rodríguez $1,200.00 que se encontraban en Tesorería como «Depósitos en Custodia» procedentes de la Secretaría de Obras Públicas.

Se devuelve a Julio E. Poey 203 Bonos, al Banco de Boston 81; Carlos Morales como tutor de la menor María Antonia de Cárdenas y Morán 6; Federico Arias 3; Juan Angulo 2; Laurence Laniel 2; Domingo Madariaga 3; Banco Comercial de Cuba 15; Banco del Comercio 8; Luis Badillo 75; Banco Canadá 34; Sucursal de Avenida de Italia; Canadian Bank of Commerce 42; Zaldo y Compañía 250, haciendo un total de 3,780 bonos de la Deuda Interior de 1905 al 5 por ciento de las hojas de cupones del 49 al 80.

PENSIONES Y JUBILACIONES

María del Socorro, Carmen Aguilera y García, Incluyéndola con una pensión de $540.00 anuales.

Sotero Figueroa y Fernández. Dando de baja por fallecimiento en su pensión.

Joaquín Antonio Ariza Rodríguez, idem., de $1,026.00.

Carlos Cavallé y Saiz, idem., de $1,140.00.

Abelardo Brito y Díaz, idem., de $504.00.

Francisco Zayas y Alfonso, idem., de $4,500.00.

FIANZAS

Han sido aprobadas las fianzas de los siguientes empleados:

Manuel Padrón Blanca, Encargado de la venta de Especies Timbradas en la Aduana de Nuevitas.

Juan Osidio Sardina, Contador de Correos en Maffo, Oriente.

Juan Antonio Llovet, Auxiliar de Correos y Telégrafos de la Estación del hotel Perla de Cuba.

Bienvenido Díaz, Mensajero de Correos en la Oficina de Bejucal.

REFUERZOS DE SOLDADOS PARA EL AMARRE DEL ZEPPELIN

En vista del estado del tiempo y para evitar accidentes se ha duplicado el número de soldados destinados a las operaciones de amarre del "Graf Zeppel». Además, se han escogido los soldados más vigorosos. Y para completar las precauciones, se les dará a todos moscatel quincarne, vino deliciosísimo y el más confortable y alimentación que se toma. Se vende en los establecimientos bien surtidos.

INSPECCIONES EN COMUNICACIONES

Relación de las oficinas visitadas por inspectores

Por el Departamento de Inspectores de la Secretaría de Comunicaciones han sido recientemente inspeccionadas con resultado satisfactorio, las siguientes oficinas:

Administraciones de Correos de Central Soledad, Boqueron, Carrera Larga y Belona.

Oficinas Locales de Comunicaciones de Tiguabos, Jamaica, Sempré y Central Almeida.

Dichas administraciones de correos y oficinas locales de comunicaciones, pertenecen a la provincia de Oriente.

AVISO

Se pone en conocimiento de las personas que tengan prendas empeñadas en esta casa y adeuden seis meses de interés, pasen a abonar los mismos a fin de no ser incluídas en la próxima subasta.

Capín, García y Cía.
La Regente
Zenea número 39 y 41

DE SEDA PURA
VITI

DR. PULGARON
Manzana de Gómez 465
Teléfono A-1862.
PRIMERA Y SEGUNDA ENSEÑANZA. ENSEÑANZA SUPERIOR Y LATIN.
Visitas y Avisos: de 6 a 7.

DR. P. M. SOUZA
Garganta, Nariz y Oídos.
Hospitales de New York, Viena, Budapest, Habana.
San Lázaro 226, de 2 a 4.

Dr. Gonzalo Pedroso
CIRUJANO DEL HOSPITAL MUNICIPAL DE EMERGENCIAS
Especialist en vías Urinarias y Enfermedades Venéreas. Cistoscopia y cateterismo de los uréteres. Cirugía de Vías Urinarias. Consultas de 10 a 12 y de 3 a 5 p. m. en la calle Avenida de la República 254.

LOS EXPEDIENTES A 2 SECRETARIOS

No resultaron probados los cargos contra los de Marianao

Ha dictado resolución la Sala de Gobierno de la Audiencia en los expedientes seguidos contra los Secretarios del Juzgado de Instrucción de Marianao, doctores Ernesto de León y Antonio Enríquez por irregularidades que se decía cometieron en el desempeño de sus funciones.

No parecen comprobados los cargos que se les imputaban y el referido Tribunal ordena el archivo de las actuaciones.

¿Le Pica la Piel o Siente Quemazón?

El Ungüento Cadum hace cesar la quemazón y picazón y proporciona alivio al instante. Produce un efecto calmante y cicatrizante asombroso cuando se aplica sobre la piel irritada o inflamada. Ha probado ser ungran alivio para millares de personas que durante años han estado sufriendo de eczema, acne (barros), granos, furúnculos, úlceras, erupciones, urticarias, ronchas, almorranas, comezón, sarna, heridas, arañazos, cortaduras, lastimaduras, ásperos, postemillas, escaldadura, sarpullido, quemaduras, costra, margulladuras.

MATANCERAS

VIA LIBRE

De la Habana a Santa Clara.

Era ese el grito el domingo, la divisa de las cientos de máquinas que salidas del Almendares, volaban más que corrían por la ruta Central.

Fué Matanzas la escala obligada.

Porque desde nuestra ciudad inició el viaje el Honorable Presidente de la República, y el ilustre Secretario de Obras Públicas.

Fué el del domingo un día como se recuerdan pocos en la Yucayo.

Rememoraba, superándolo muy mucho, aquellos primeros años de las Regatas de Varadero, que era Matanzas el cruce de los innúmeros fanáticos que iban a la Playa Azul a deleitarse con la sportiva justa y el incomparable paisaje de nuestro Arcachón.

De Villa Julia, la residencia del Representante a la Cámara doctor Juan Miguel Haedo, en la Playa de Bellamar, salió la comitiva que inauguró el tramo entre nuestra población y la Capital Villaclareña, de la Carretera Central.

Un desayuno ofrecieron los esposos Haedo a los esposos Machado-Machado y a sus egregios acompañantes.

A cargo del Hotel París, el gran Hotel de Zabala, estuvo el servicio de ese desayuno que fué espléndido.

La Primera Dama de la República Doña Elvira Machado de Machado con sus hijas las señoras de Grau, de Obregón y de Sánchez, honraron Villa Julia, donde fueron objeto de las mayores atenciones.

Con el General Machado tomaron asiento en las mesas allí preparadas, autoridades, periodistas y los altos Jefes de los Departamentos locales.

La representación del Congreso tenía allí sitio también.

Y los Secretarios del Despacho.

La Banda Municipal ejecutó escogidas piezas de su repertorio mientras se servía el desayuno, y antes de lar las ocho, partió la regocijada caravana de autos del séquito oficial, seguida de una interminable fila de máquinas cuyo número sobrepasó de mil.

Cuando me despedí del General Machado, deseándole buen viaje y excusándome a su convite de acompañarlos hasta Villa Clara, reflejábase en su rostro toda la satisfacción todo el orgullo y todo el patriótico fervor que lo embargaba.

De las Villas vino a la Habana por las paralelas de los Unidos, única vía de comunicación entonces en Cuba y a las Villas regresaba ayer por esa cinta de seda que es obra suya, gloria de su Gobierno, y la aurora que apunta en Cuba una nueva era de bienestar y propias riquezas.

Su ideal se veía realizado ayer.

Por que unía el pedazo de tierra en que naciera, al otro pedazo de Cuba, en que la Constitución lo obliga a residir mientras Gobierne la Nación, y presida sus destinos.

Tenía que sentirse ufano y complacido por la coronación de sus esfuerzos.

También Céspedes exteriorizaba su inmensísima alegría.

Matanzas, la cuna de los suyos, y la suya también, ya unida con la Habana por la central, eslabonábase otra Capital de Provincia que su vecina más próxima.

En esa Carretera Central está parte de su vida.

Porque concebido el proyecto, para ponerlo en práctica, ha gastado energías salud, juvenud, vida y sangre, porque sangre es el perfume de su inteligencia y de su talento, que se desprende de toda la gran obra que su Secretaría en el Gabinete de Machado, ha brindado a la República.

Perdidos de vista los Embajadores que llevaban a Santa Clara los parabienes de la Habana y de Matanzas, siguió el desfile durante todo el día, de autos y más autos que cruzaban veloces la carretera hacia la patria de Marta Abreu, la insigne, la inmensa.

Desde mi portal de la Playa, salida de Matanzas por la ruta Central me cansé de saludar caras conocidas que alegres nos daban su adios, al raudo cruzar por allí.

Los playeros más, que el resto de los hijos de Matanzas tenemos que bendecir a Machado y a Céspedes por esa Carretera Central.

Ella dió pavimento a esa Calzada de General Betancourt, intransitable últimamente y ha valorizado esa parte de la ciudad, elevándola a categoría envidiable.

Por eso las casas todas engalanaron sus frentes con insignia nacional, como exteriorización de gratitud a Machado y a Céspedes.

Fué un acto de justicia.

EL ACONTECIMIENTO DE HOY

En Sauto.

Se presenta esta noche en el palco escénico del magno Coliseo la Compañía de López Somoza, el actor mimado del público habanero, el que ha acaparado para sí y su espectáculo, toda la risa y toda la alegría del género.

Con el «El Tejar de Cantarrana» se presenta esa huesta.

Ofreciéndonos mañana «El Hombre que todo lo enreda» obra que es creación de López Somoza.

Y de la Erbeya, la bella Blanca, que es la estrella del conjunto.

Tomadas las localidades en su mayoría, el aspecto que ha de presentar la platea de Sauto esta noche bien se la imagina el Cronista.

Se convertirá en jardín.

De sus flores más preciadas.

EL ALCALDE HABANERO

Miguel Mariano Gómez.

Fué nusetro huesped el veinte y cinco, el popular Mayor de la Capital, que en compañía de su esposa y sus hijas vino a Matanzas para almorzar.

Lo saludé en el París.

En cuyo comedor florecía la belleza esplendidísima de Serafina Diago, la Reina de los últimos Juegos Florales cubanos.

Bella reina.

Y más bella alcaldesa.

El Cronista, admirador del hijo de aquel egregio cubano que se llamó el General José Miguel Gómez, ratifica en estas líneas su saludo a los esposos Gómez-Diago, a Miguel Mariano y a Serafina.

JACINTO VILLA

Enfermo.

Víctima de un cólico nefrítico guardo cama desde hace días el estimado amigo cuyo nombre es de los más prestigiosos del comercio matancero.

De él se ha retirado ya.

Viviendo en la holgura de sus sudores, en los años de lucha y de trabajo.

Muy visitado se ha visto durante estos días Jacinto Villa, por cuyo restablecimiento formulamos los más fervientes votos.

Sincerísimos vecino.

LA SRA. VIUDA DE ARTAMENDI

Se traslada a la Habana.

Hace sus preparativos para ir a residir a la Capital la distinguida dama Tulita Rodríguez, viuda de Artamendi, madre política de nuestro caro compañero, Oswaldo Bazil, el Ministro de Santo Domingo, en la Capital inglesa.

Una baja lamentable.

Que serán todos a sentir en el seno de esta sociedad donde tanto aprecio se le tiene.

EL HOMENAJE A LA BOBIAS

En el Tennis.

Son numerosas, numerosísimas las adhesiones que hasta Consuelo García de Bretos, Margot Menéndez de Oliva y María Berta Pons, llegan en estos momentos, para la gran comida que en el Tennis se ofrecerá como despedida a la ilustre poetisa.

Una fiesta llamada a gran esplendor.

Porque a la comida seguirá el baile que se prolongará por toda la noche.

Se ha fijado ya el precio al cubierto, que es de dos pesos.

Y se ha acordado también que se adhieran las señoritas y los jóvenes, cada uno por su parte, sin formar parejas previas.

Se casarán estas en la mesa.

Sentándose cada uno junto a aquella que más le plazca.

La Presidenta y la Directora del Tennis señoras de Beato y de Urquiza, decorarán el Club esa noche bellamente.

Y con flores de Santa Amalia, con sus famosas dalias, harán el decorado de la mesa, las organizadoras de la comida, las señoras de Bretos y de Oliva y la señorita Pons.

He sido de los primeros en adherirme a esa comida.

Como tributo de simpatías a la señora América Bobias de Carbó.

EL DR. OSCAR GONZALEZ

Entre nosotros.

Para pasar una temporadita junto a los suyos ha venido a Matanzas el prestigioso cirujano dentista que ejerce con éxito grande su profesión en Holguín.

Con Oscar ha venido también a Matanzas su gentil prometida Tulita Tapia Fluriach, quienes vienen siendo objeto de repetidas muestras de afecto y simpatías por sus amistades.

El cronista los saluda con cariño.

UNA BODA EN LA HABANA

En el próximo Julio.

Bodas del doctor Eduardo Sixto Lecuona y Cartaña que une sus destinos a los de interesante y culta señorita.

Se celebrarán estos esponsales, días después de los que en Matanzas han de tener efecto, entre su hermana la bellísima Carmen Teresa, con mi amigo tan querido Juan Giscard.

¿En qué días esas bodas?

La de Juan y Carmen Teresa probablemente el catorce de Junio.

Y la de sus hermanos o a fines de ese mismo mes, o en la primera decena de Julio.

Sobre la primera de estas bodas, consignaré que serán en la intimidad, ya que no se harán invitaciones sino verbales.

Y entre familiares e íntimos de los contrayentes.

ROLANDO BRETOS

El simpático amiguito.

Guarda cama desde hace días víctima de molesta dolencia que lo retiene en el lecho, alejado de sus juegos y sus diversiones, el gentil chiquillo que es adoración de Miguel y Consuelo Bretos.

Lo asiste el doctor Caballero.

En cuyas manos esperamos verlo cuanto antes restablecido.

DESDE SAN MIGUEL

Temporadistas que regresan.

Han dado por terminada su temporada en el Gran Hotel del Cichy cubano, los esposos Gloria Sánchez Miranda y Adolfo Plazaola y Mahy.

Vuelven a la Habana encantados.

Porque a más de la salud recuperada no tienen frases con que hacer el elogio del servicio, del espléndido servicio del Hotel de San Miguel.

Los señores La Torre y García, con Manolito Abril, tienen de esos temporadistas gratitud que me complazco en hacer pública.

Porque participo de ella también.

GRAND DINNER

En señorial mansión.

La ofrecen la semana próxima los esposos Nicolás Carbonell y Sarita Renté, los distinguidos esposos.

Llegan a veinte los invitados.

Matrimonios y solteros.

Corresponden con esta comida Sarita y Nicolás a la serie de las que organizadas esta primavera, fueron ellos siempre de los primeros en contarse.

Un gran chief tiene a su cargo el menú.

Por especialísima deferencia a ese matrimonio.

Diré antes del Sábado el día de esa grand dinner.

FELICITACIONES

Por su natalicio.

Va la de esta nota hasa el doctor Julio Ortiz Pérez, el joven ginecólogo matancero que con tanto éxito ejerce en la Habana.

Celebra hoy su cumpleaños.

Y lo celebra también por simpática coincidencia, su sobrino Julín Fernández Ortiz.

En veinte y siete de Mayo, nacieron el primer hijo y el primer nieto de Julio Ortiz Coffigny y María Teresa Pérez Córdova.

Un día de regocijo en aquella casa este de hoy.

LA ULTIMA NOTA

Particular del Cronista.

Para ofrecer a sus amigos, su nueva, casa en la misma Calzada de General Betancourt 129.

Después de diez años de ella vuelto, como si fuera ayer cuando la dejé.

Allí está para los suscriptores del DIARIO DE LA MARINA la Agencia, y para sus amigos.

Manolo Jarquín.

LA SECCION DE LOS SOMBRERERROS

Se ha constituído ayer en la Federación C. de Trabajo

En la Federación Cubana del Trabajo, se constituyó anoche la Sección de Empleados y Obreros de Sombrería, de esta Federación. Previamente, hicieron uso de la palabra algunos de los concurrentes, sobre los principios de la Federación Ibrera Industrial de Cuba, y la necesidad de tomar orientaciones.

Se acordó publicar un Manifiesto dirigido a la opinión pública, exponiendo la finalidad de su constitución.

Después se constituyó la Directiva de la Sección, resultando designados los señores siguientes:

Manuel Rodríguez, presidente, Ceferino Zarabozao, primer vice; Bernardo Díaz, segundo vice; José Llano, tesorero; Francisco Méndez Borí, secretario; Emilio Montoto, vice: vocales, Mario González, Juan Sánchez, Benito García, Martín Rodríguez, Luis Alonso, Manuel Bueno, José García, Víctor Muñiz, Ramón Méndez y José Rodríguez.

LA ASOCIACION DE CIGARREROS

Esta Sociedad citará en la presente semana a todas las colectividades obreras, para la constitución del Comité de Auxilios para los obreros sin trabajo. Darán a conocer el acuerdo tomado por ellos de contribuír con un día de haber, para el referido auxilio.

EXHIBICION DEL CAMPEON MUNDIAL DE MECANOGRAFIA, ANTE 4.000 PERSONAS

El Sr. Albert Tangora demostró su maravillosa habilidad y destreza en el rápido manejo de la máquina de escribir.

132 PALABRAS POR MINUTO, SIN UNA SOLA FALTA.

Presentación del Sr. Tangora por el Sr. José Cid y elogio de la mecanografía y su campeón, por los Dres. Cubillas y G. Galán

El sábado pasado, en los salones del Centro Asturiano se llevó a efecto el homenaje ofrecido por el Instituto Central de Taquígrafos Cid y la Federación Nacional de Taquígrafos, en honor del campeón mundial de Mecanografía Mr. Albert Tangora.

Ya hemos hecho la presentación de este notable joven que desde temprana edad comenzó a distinguirse en la práctica de ese arte relatando sus triunfos mundiales siempre logrados en reñidas competencias con experimentados individuos peritos todos ellos en la mecanografía.

Mr. Tangora ostenta su título de Campeón Mundial desde 1923. Repitamos que puede escribir ciento treinta y dos palabras por minuto, sin una sola falta y sin mirar al teclado.

Como ofrecimos ya el programa de la fiesta, nos limitaremos hoy a reseñar el acto que resultó brillantísimo. Asistieron más de cuatro mil espectadores que disfrutaron de los números de canto y piano que amenizaban la velada en la que se pronunciaron discursos por los notables oradores doctor Pérez Cubillas y doctor García Galán. Estas piezas de oratoria se refirieron a las ventajas de la mecanografía y su indiscutible necesidad perentoria en la vida moderna, en la que hasta los poetas escriben sus producciones líricas directamente en el teclado de ese inseparable compañero de todo espíritu moderno.

El señor Tangora fué presentado a la concurrencia por el señor José Cid, quien hizo en elocuente palabra un breve esquema de la vida y triunfos mecanográficos del actual campeón.

Inmediatamente subió éste a una pequeña plataforma desde la que hizo las demostracionees de escritura en máquina que constituían el número sensacional del acto.

El señor Tangora utilizó para sus prácticas una máquina Underwood, que es la que emplea el campeón en sus ejercicios, por encontrar que ella ofrece mayores ventajas que otros modelos.

La concurrencia presenció maravillada la destreza y notable ejecución de las prácticas del señor Tangora que fué muy felicitado al terminar sus notabilísimos ejercicios.

EL DECANO DE MEDICINA DISPUSO LA REUNION DEL CONSEJO DE DISCIPLINA

Regresó de la Convención Farmacéutica norteamericana el profesor Angel Pérez André. Los exámenes en la Universidad

CONSEJO DE DISCIPLINA

—El Decano de la Facultad de Medicina doctor Rodríguez Molina, dispuso ayer se cite a los doctores Emilio, Romero, Vicente Pardo Castelló, José Alacán, José Capote Ricardo Gómez Murillo, Francisco del Río, Eugenio Crabb e Ismael Clark, para que integren el Tribunal de Consejo de Disciplina de la Facultad, encargado de juzgar faltas cometidas por un alumno, de la Facultad, contra un Profesor de la misma.

REGRESO EL DR. PEREZ ANDRE

—Esta mañana visitó al Decano de Medicina, el doctor Angel Pérez Andrés Profesor de Terapéutica de la Universidad, quien acaba de llegar de su viaje al Norte, donde asistió como Delegado de Cuba a la Reunión encargada de la Revisión de la Farmacopea americana, en su décima reunión.

DOCUMENTACION

—Para ser admitidos al examen de suficiencia, como aspirantes al Título de Maestro Químico Azucarero, han presentado sus documentos los señores Juan Miguel Arango, Francisco Dueñas, Cesáreo Pérez y Juan Martínez.

NOTICIARIO DE EXAMENES

—Los exámenes de Introducción al estudio del Derecho Procesal, para los alumnos de enseñanza Privada, han sido señalados para el día 28 de los corrientes a las 8 y media a. m. en la Universidad.

—Los exámenes parciales de Historia de las Instituciones locales cubanas, han sido señalados para mañana miércoles, 28 del actual, a las 2 p. m. en el edificio González Lanuza.

—Por orden del Decano de Derecho doctor Dolz, se ha dispuesto que los exámenes de Instituciones orgánicas Judiciales y Principios Fundamentales del Derecho Procesal, queden transferidos para el día 23 de Junio próximo.

PARA HOY

—Para hoy martes se han dispuesto los siguientes señalamientos de exámenes finales en la Facultad de Medicina: Puentes y Corona, para alumnos de precedencia, a las 9 a. m. en la Escuela de Medicina. Histología Normal de Veterinaria, a las 8 a. m., en los Laboratorios Wood. Propedeutica y Ortodoncia, a las 8 a. m. en la Escuela de Medicina. Higiene y Legislación Sanitaria, a las diez a. m. en los Laboratorios Wood y Fisiología y Mecánica animal, a las 8 a. m. en la Escuela de Medicina.

En la Facultad de Derecho, se han señalado para hoy los exámenes finales de Derecho Romano (plan antiguo) y de "Personas derechos reales y acciones", para los alumnos de enseñanza Privada, a las 2 p. m. en el edificio González Lanuza.

—En Letras y Ciencias, se han dispuesto para hoy los exámenes finales de Dibujo natural a las 7 a. m. en la Escuela de Ingenieros, para los alumnos de la E. de Pedagogía.

La Tarifa de la Harina de Trigo

La comisión arancelaria mantendrá el diferencial

EN LA ULTIMA REUNION

El aforo de las carrocerías para automóviles y chasis

La Comisión Técnica Arancelaria activó mucho sus trabajos en los ultimos días de la semana anterior, trabajando el sábado y domingo desde las tres de la tarde hasta las ocho de la noche los señores Rafael Martínez Ortiz, Santiago Gutiérrez de Celis, Daniel Compte y el Secretario, doctor Roberto Netto.

Durante estas reuniones se dió cuenta por el Secretario del asunto relacionado con el petróleo, petición hecha por la Compañía de Asfalto del Mariel, discutiéndose el problema una hora, trazándose orientaciones que serán tomadas en cuenta por la Comisión oportunamente.

Luego se trató sobre la petición de que las carrocerías de automóviles sean aforadas separadamente los chassis, por fabricarse en Cuba las carrocerías. El Secretario presentó el resultado de los estudios que le había encomendado la Comisión, dejándose toda actuación pendiente para resolver durante próximas juntas.

Un tema importante abordado fué el de la importación de harina de trigo, planteado por los molinos de Matanzas. Se ultimó la investigación analizando los cálculos hechos recientemente desde el punto de vista fiscal y de encarecimiento del producto, pues no se desea encarecer el precio de la harina, que interviene en la elaboración del pan, lo que hace proceder con cautela.

Se resolvió una petición relacionada con la harina de trigo, referente a que la Comisión se comprometa a mantener el actual diferencial entre el Arancel fijado para la materia prima y el trigo, declarándose que la Comisión, como organismo legislativo, no puede comprometerse para un futuro en que el Congreso deba resolver sobre estos problemas.

Fué terminado el estudio sobre algunos problemas presentados en relación con tejidos y artículos análogos, para proteger algunas fábricas. La Comisión adoptó un acuerdo en principio que, de ser aprobado en definitiva servirá de base para un proyecto de Decreto Presidencial.

RESTABLECIDO EL SEC. DE SANIDAD

Ayer por la mañana reanudó sus habituales ocupaciones

SATISFECHO DEL VIAJE

Desde ayer, a las diez y media de la mañana, el doctor Francisco María Fernández, Secretario de Sanidad y Beneficencia, reanudó en su Despacho Oficial, sus habituales labores, muy mejorado ya de la dolencia que lo retuvo en cama durante varios días desde su llegada procedente de la Capital Norteamericana, a donde concurrió presidiendo la Comisión Cubana al Primer Congreso Internacional de Higiene Mental celebrado recientemente.

El doctor Fernández con la solícita asistencia que le han prestado sus dos compañeros de profesión, los eminentes médicos José Antonio Presno y Octavio Montoro, se encuentra casi curado del absceso del que fué operado por el primero, en el cuello.

Nos repitió el popular Secretario de Sanidad que se encontraba altamente satisfecho de la labor realizada por la Comisión Cubana ante el referido Congreso celebrado en Washington, esperando muy buenos resultados en bien de la Higiene Mental en el mundo entero.

Respecto a su enfermedad nos manifestó que se encontraba muy bien, esperando que dentro de pocos días ya los doctores Presno y Montoro le den "de alta".

Mucho felicitamos que el ilustre hombre público y amigo particular de esta casa del DIARIO se encuentre restablecido de la dolencia que le retuvo durante varios días en cama, sin que por ello se perjudicara la Administración, pues desde ella resolvía cuantos problemas urgentes necesitaban una pronta resolución.

Temperaturas en Varias Ciudades

WASHINGTON, mayo 26, (AP.) — En las últimas 24 horas se registraron las siguientes temperaturas (en grados centígrados) en las ciudades que se mencionan:

Nueva York	15.5
Chicago	11.1
Washington	18.8
Londres	10.0
París	12.2
Viena	15.5
Berlín	14.4
Horta	18.8

TEMPERATURAS LOCALES

Durante las últimas 24 horas se han registrado en la Habana, las siguientes temperaturas en centígrados:

Máxima: 29.0.
Mínima: 23.7.
Media: 26.3.

La Recaudación del Acueducto

4.724 casas, inspeccionadas en el curso de una semana

En la semana pasada el personal del Servicio de Conservación de Agua inspeccionó 4.724 casas, realizando 8.784 reparaciones en los servicios de las mismas.

INFORMES RECIBIDOS

El jefe de Despacho de la Secretaría de Obras Públicas, recibió los siguientes informes:

Del jefe de Limpieza de Calles, participándole que se recogieron en la semana pasada 3.459 toneladas de basura y se emplearon en el riego de jardines y baldeo de calles 1.090.800 galones de agua.

Del jefe de la Sección de Policía, la relación de expedientes de multas tramitados por dicha Sección, con motivo de infracciones del Reglamento de Limpieza de Calles y por Desperdicios de Agua.

Por la Comisión Hidrogeológica se han colocado 42 pluviómetros, para determinar las precipitaciones pluviales de las cuencas colectoras de los manantiales que abastecen el Acueducto de la Habana.

El ingeniero jefe del Negociado de Calles y Parques, dió cuenta de los trabajos ejecutados por el personal de la Sección en el arreglo de las calles de esta ciudad, así como diversos trabajos de jardinería en los parques.

También rindió su informe la División de Alcantarillado, el Laboratorio sobre los análisis de petróleo y el de las aguas de los acueductos de la Habana, Güines, Jaruco y Cienfuegos.

Por el jefe del Negociado de Faros se informó de la terminación de la base de concreto del Faro Cayo Verde y de las obras proyectadas para el Faro Carapacho.

Por el Negociado de Ensanche se autorizó la licencia de fabricación del señor Angel López, en Miguel Aldama y Barcelona, una hermosa construcción de tres pisos, la que no afecta al Plan General de Ensanche y Embellecimiento.

Las oficinas del Acueducto de la Habana recaudaron por servicios de agua el día 24, la cantidad de $1.546.04.

Cárceles que no Deben Suprimirse

Gestiones para que subsistan los penales de Jaruco y Morón

NOTICIAS DE GOBERNACION

El expediente de las licencias de armas es objeto de estudio

Los Representantes Mario G. Mendoza y Abelardo Mola estuvieron ayer en Gobernación realizando gestiones acerca del Secretario General Delgado, para que no sean suprimidas las cárceles de Jaruco y Morón, en las provincias de Habana y Camagüey, como se ha propuesto en el proyecto de reajuste que se realiza para reducir el venidero presupuesto de la República.

El señor Mendoza adujo la importancia del penal de Jaruco en el norte de la provincia y en el que el señor Manuel Alcalde ha realizado una obra encomiable, poniendo hasta de su peculio dinero todos los meses para que sea una de las cárceles mejores de la República.

EL EXPEDIENTE DE LAS LICENCIAS DE ARMAS

El expediente instruído, desde hace dos meses con motivo de haberse observado algunas irregularidades en la expedición de licencias de armas de fuego, está siendo ahora objeto de un detenido estudio por parte del Secretario de Gobernación. En él se proponen algunas cesantías, como penalidad impuesta a algunos empleados y que de las responsabilidades en que han incurrido, se dé oportuna cuenta al Juzgado de Instrucción de la Sección Primera. Aún no se sabe quienes son los empleados a los que ha de alcanzarle esa resolución, que está al dictarse de un momento a otro, por ser ese expediente secreto y guárdase además gran reserva sobre los particulares del mismo.

LA BUSQUEDA DE GRABADOS DE REMBRAND Y DE DURERO

Se ha dado traslado al Jefe de la Policía Secreta Comandante Trujillo, de la petición de las autoridades españolas, a fin de que se investigue en la Habana, quien posee algunas estampas de Rembrand y de Durero, que han sido robadas de los museos españoles y que se afirma que se encuentran en esta capital, después infatigables trabajos llevados a efecto por la policía de Madrid. Las estampas de Durero desaparecieron del Salón de Bellas Artes de la Biblioteca de Madrid hace aproximadamente un año.

¿Va su hija a la escuela con regularidad?

Muchas muchachas faltan a la escuela algunos días de cada mes por enfermedad, lo que, en la mayoría de los casos, es innecesario porque tanto las jóvenes como las mujeres de edad, pueden fortalecerse con el Compuesto Vegetal de Lydia E. Pinkham.

Exija este empaque.

Los muchachas que sufren de agotamiento, insomnio, nerviosidad y falta de apetito, recobrarán nueva fuerza y vigor con el

Compuesto Vegetal de Lydia E. Pinkham

Su hija merece lo mejor en la vida.

De venta en todas las farmacias.

LA MAYOR
32 EDIFICIOS
600 EMPLEADOS
SARRÁ
DROGUERIA
ABIERTA TODOS LOS DIAS
TODA LA NOCHE LOS MARTES

FARMACIAS DE TURNO

MARTES

HABANA

Calle y número
San José 122
Ave. Menocal 113
República del Brasil 41
Tejadillo 38
R. M. de Labra 180
Gral. Aguirre 1
General Manuel Suárez 103
E. Palma y Colón
Villuendas y Oquendo
Rafael M. de Labra y Barcelona
Ave. de Menocal y E. Villuendas
M. Gómez 384, entre Romay y S. Joaquín
Salud 99
Zenea 59
Ruiz de Luzuriaga 129
Compostela 163
Ave. de la Independencia y Oquendo
Ave. Simón Bolívar y Manrique
Avenida de la República 203
Corrales y Cienfuegos
Manrique 7
Máximo Gómez 172

VEDADO

Calle 17 núm. 58, entre J e I
Zapata y B
Calzada y 10
Calle 17 núm. 453, entre 8 y 10
Calle 23 núm. 381, entre 2 y 4

VIBORA

Tejar y 16, Reparto Lawton
10 de Octubre 600
S. Francisco y Lawton
10 de Octubre 444
Santa Catalina y Luz Caballero
Carretera de Managua y Valiente

JESUS DEL MONTE Y SANTOS SUAREZ

10 de Octubre y Santa Emilia
Santa Emilia y Gómez
San Leonardo y Flores
10 de Octubre 231

LUYANO

Herrera 50
Pérez y Villanueva
Florencia y Bellavista

CERRO

Churruca 16
Calzada del Cerro 458

NOTA:—Este grupo deberá prestar el servicio público todo el día y la noche de los domingos siguientes: Febrero 2; Marzo 16; Abril 27; Junio 8; Julio 20; Agosto 31; Octubre 12; Noviembre 23, de 1930.

OUATAPLASMA
del DOCTOR ED. LANGLEBERT
Adoptado por los Ministerios de la Guerra, de la Marina y de las Colonias.
Cura emoliente aséptica instantánea
PRECIOSA en el TRATAMIENTO de los:
ABSCESOS, FORÚNCULOS, FLEMONES, CARBUNCLOS, PANADIZO, QUEMADURAS
LLAGAS VARICOSAS, ECZEMA, ERISIPELAS, FLEBITIS, PERITONITIS, COLICOS DE LOS NIÑOS
COLICOS UTERINOS, GRIETAS DE LOS PECHOS, GOTA, REUMATISMOS, ENFERMEDADES DE LA PIEL
P. SABATIER, 10, Rue Pierre-Ducreux, PARIS.
SE ENCUENTRA EN TODAS LAS FARMACIAS.

EXCEMICIDA
MADAME SENTOURE
Maravillosa pomada francesa infalible para eszema, herpes, peoriasis, ácido úrico, etc. Poderoso específico para llagas, úlceras crónicas. ¡Curas asombrosas! Venta Sarrá, Johnson, Taquechel. Depósito: Máximo Gómez 412. Dr. Morist.

SUSCRIBASE AL ANUNCIESE EN EL

M.E.C.D. 2016

PRONTO SERA FIRMADO EL DECRETO DE LAS VACACIONES DE VERANO A LOS EMPLEADOS

Ha sido sancionada por el Presidente la Ley votada por el Congreso concediendo la amnistía al Dr. Pruna Latté

VARIAS NOTICIAS DE LA MANSION PRESIDENCIAL

El Jefe del Estado envió una ofrenda floral a los restos del violinista cubano Brindis de Salas. Las audiencias

LA COMITIVA

A primera hora de la mañana de ayer, llegaron por ferrocarril, la señora Angela Elvira Machado de Obregón, la señora del Coronel Morales Coello y otras distinguidas personas que figuraron en la comitiva presidencial en el viaje a Santa Clara.

EGUILIOR A ORIENTE

Entre los escasos visitantes de ayer a Palacio, figuró el Sub-Secretario de Justicia, doctor Eguilior, quien nos manifestó que el día cinco del entrante mes de junio embarcará hacia la región oriental.

OFRENDA FLORAL

El Presidente de la República envió ayer una hermosa ofrenda floral en homenaje al gran violinista cubano Brindis de Salas, cuyos restos estuvieron expuestos en la Academia Nacional de Artes y Letras, y hoy serán exhumados en el Cementerio de Colón.

EMBARQUE DE UN NIÑO

El señor Antonio Quijano, inspector del Bando de Piedad de Cuba, visitó al Secretario de la Presidencia, haciendo gestiones en relación con el embarque del menor Manuel García Alvarez, de 13 años de edad, de la raza blanca, que ingresa en el Hospital de Niños de San Louis, (Shreveport), asunto en el que se ha tomado gran interés el señor Raymon Hartmann, perteneciente a la Shrine. El menor Alvarez sufrirá una delicada operación en una pierna.

VACACIONES

Está a la firma del Presidente Machado el decreto por el cual, anualmente, se conceden cuatro meses de vacaciones, durante mediodía, a los empleados públicos, con motivo de la temporada de verano.

PERSONAS RECIBIDAS

El Secretario de la Presidencia recibió, en la mañana de ayer, en sus oficinas del segundo piso de Palacio, a las siguientes personas:

Doctor Salvador Guedes, Jr., señor O. Fonts; doctor José I. Machado; señor Rogelio Alfert; señor José Aso; Representante Julio del Castillo Senador, docor Célso Cuéllar.

LEY SANCIONADA

El Presidente de la República ha sancionado, firmándola, la ley votada por el Congreso, concediendo amnistía al doctor Manuel Pruna Latte.

CUSA ABANDONADA

La Quinta Estación de Policía informa a la Alcaldía haber encontrado abandonado en su demarcación el automóvil particular 7795, lo que comunica para la imposición de la multa correspondiente al dueño de la máquina.

EXCESO DE VELOCIDAD

El alcalde de San Antonio de los Baños remite al de la Habana notificación de diez pesos para entregar al chofer de la cuña 768, por transitar con exceso de velocidad el día 19 del actual, por las calles de aquella población.

AGRADECIMIENTO DEL DOCTOR MAYO

Por la condecoración de la Orden Finlay. Una reunión

El doctor Francisco María Fernández, Secretario de Sanidad y Beneficencia, recibió ayer un cablegrama del doctor William Mayo, eminente cirujano norteamericano y amigo de Cuba, en el que le expresa su gratitud por haber sido condecorado con la medalla y diploma de la Orden Dr. Finlay. Asimismo le dice que acepta muy gustoso el encargo encomendado a él para la organización del Capítulo de la Asociación Médica Panamericana en Rochester.

También ha recibido el doctor Fernández comunicaciones de los doctores Solon Núñez, de Costa Rica; Kopesky, de New York; Ulices Valdés, de México y Antonio Zambrini, de Buenos Aires, Argentina, informándole haber aceptado la designación recaída en ellos para la organización del referido capítulo de la Asociación Médica Panamericana.

REUNION DEL PATRONATO DE SORDO-MUDOS

Mañana, día 28, a las cinco de la tarde, en su nuevo edificio Calle Calzada número 56, esquina a "F", Vedado, celebrará una importante reunión el Comité de Damas del Patronato de Sordo-Mudos, con objeto de dar cuenta de todas las mejoras introducidas en el Asilo Escuela.

PIDA BROCCHI Y LE DARÁN VERMOUTH

AHORA SÍ... ME AFEITO BIEN!

La hoja francesa "ELCREMO" es suave como ninguna NO SE SIENTE

Una prueba le convencerá de su excepcional calidad

Paquete de 10 hojas.....50 cts.

DE VENTA EN TODAS PARTES

C. E. IRWIN, Distribuidor Ricla 82, Habana

"ELCREMO"

NO HAN PAGADO LAS MULTAS

El Juzgado Municipal de El Cano, circula los automóviles 8196 y 38969, por que sus propietarios o choferes no han abonado las multas que les fueron impuestas por infracción del Reglamento de Carreteras.

EN MEMORIA DE JOSE M. GOMEZ

Los cardenenses honran al ex Presidente de la República

El señor Luis Soler González, autor de la lápida que recuerda al pueblo de Cárdenas, la memoria bien amada del Mayor General José Miguel Gómez, ex-Presidente de la República, ha citado a sus amigos de la Habana, nacidos en Cárdenas para tomar acuerdos tendentes a honrar el día de su aniversario, la memoria del inolvidable caudillo.

El señor Soler hará una ofrenda floral en dicho día y se pronunciará un discurso en nombre de los elementos de Cárdenas. Asesorará a esta Comisión el señor Alfonso Losada, buen amigo del doctor José Mencía y García, familiar político del Mayor General José Miguel Gómez.

CON UNA EXCURSION DE HOMBRES DE CIENCIA LLEGARA UN AVION GIGANTE

Visitarán cuarenta ciudades costaneras para fijar rutas aéreas. Se construyen aeroplanos con velocidad de 100 millas

MOVIMIENTO DE VIAJEROS Y BARCOS EN EL PUERTO

Almuerzo a las autoridades cubanas en el crucero "Pensacola". El Presidente de la Reserva Bancaria de Atlanta llegó ayer

LA RUTA DE LA FLORIDA

Procedente de Tampa y Key West llegó ayer tarde el vapor americano Cuba que trajo carga general, 71 pasajeros para la Habana y uno que ha sido devuelto por las autoridades de inmigración.

Llegaron en este vapor Angel Alonso, Ramón A. Bandrich, Carlos González el Vice presidente y Administrador general de la Peninsular Occidental S S Co. Paul J S Saunders quien viene por asuntos relacionados con la compañía Ramón A. Landrich, Carlos González, Ricardo Feria y familia, Rafael Pérez, Angel G. Latate, Abel Mestre, Mercedes Cowan, Cándido Gil y señora, Manjel Villapol y familia, Georgia Martín, Alejo R. Canais, Luis Machado Presidente del Club Rotario, José N. Mena y Sra., Cándido y Heliodoro Gil, Ramón M. Bandrich, y el Cónsul de Polonia en Washington Atamley Lephowski.

LOS QUE EMBARCARON

Por la misma ruta y en el Governor Cobb embarcaron ayer, el Secretario de Estado doctor Rafael Martínez Ortiz quien va a Europa y quien fué despedido por varios compañeros del Gabinete Presidencial, el Ayudante de guardia del señor Presidente de la República, y numerosos jefes de negociados de la Secretaría de Estado así como una brillante representación del cuerpo diplomático y consular extranjero acreditado en Cuba.

También embarcaron en el vapor correo de la Florida Armando Roa, Alfonso Franco Cristina y Elena Alsina, Ricardo P. Fernández, Rita Pérez, Beatrice Fernández, Gabriela García, Mario de la Vega, Fernando Sisto, Casimiro Solana, María B. de Lay, María Emilia Lay, Dolores H. Fernández, Arturo Lujan, Raul P. Guitarr, Clara B. Sishijo, Leo Schuman, Edgar Jone Director de la Universidad Atlética de la Florida con los señores John Bond y H. Harold Rensen.

EL PRESIDENTE WILSON

De New York y en viaje a San Francisco y escalas llegó ayer el vapor americano Presidente Wilson que conduce carga general y 54 pasajeros en tránsito.

EL CARTAGO

El vapor cartago de la Flota Blanca, llegó ayer de New Orleans con carga general 16 pasajeros para la Habana y un pasajero en tránsito.

Llegaron por este vapor Emilio Valenzuela y Eligio Suárez.

EL AMAPALA

También de New Orleans llegó ayer el vapor hondureño Amapala que trajo carga y 15 turistas en tránsito.

DOS BARCOS DE LA WARD LINE

Según aerogramas recibidos por la Agencia de la Ward Line en la Habana, se sabe que hoy arribarán a la Habana procedentes ambos de New York, los vapores Siboney Orizaba, el primero para retornar hoy mismo a New York y el segundo para seguir viaje a Progreso y Veracruz.

Ambos barcos conducen carga general y pasajeros.

En este vapor regresarán el Administrador de El Mundo señor Enrique H. Moreno, y el Agente General de la Ward Line en la Habana Mr. Doudley Thomas

CASOS DE POLICIA

La policía del Puerto conoció ayer de los siguientes casos:

El vigilante 44 arrestó a Pedro Gómez y Díaz, A Ñáñigo, y vecino de Calixto García núm. 124 porque en el muello de Luz maltrató de obras lesionándolo al menor Teodoro Alfonso vecino de San Francisco núm. 37.

El acusado también está reclamado por el Juez Correccional de Regla.

—El Aduanero 94, arrestó a Frank Heise de Picota 53, porque puesto de acuerdo con el tripulante del vapor Franconia, Stanley Davis, trató de embarcar como polizón en dicho barco.

También el Aduanero núm. 175 arrestó a Nirak Nigolian también por tratar de embarcar como polizón.

El chinchorro ocupado días pasados fué destruído ayer cumpliéndose el Decreto por el cual se declaran artes de pesca ilegales.

A borbo del vivero Bengochea resultó lesionado levemente el tripulante Juan Vila.

El vigilante de Obras Públicas núm. 103, procedió al arresto de Pedro M. Betancourt A. Sánchez Barcaistegui, por ser acusado por José Vázquez, que vive con su familia en una de las casetas del Malecón de haberse hurtado varios tapones de las cañerías de agua del que fué edificio de la Secretaría de Estado y además insultó a su mujer.

El vigilante 7 en unión de dos alistados de la Marina Nacional, hizo un raid por Cojimar ocupando un bote con motor de gasolina, un bote de remo y dos cachuchas y cuyas embarcaciones no tienen ni folio ni nombre.

ALMUERZO A AUTORIDADES

Ayer al mediodía y como despedida dado que zarpará hoy a las 9 de la mañana el Comandante Howe, del crucero americano Pensacola ofreció un almuerzo a un grupo de autoridades Cubanas al que fueron invitados El Alcalde de la Habana, doctor Miguel M. Gómez, el Coronel Julio Morales Coello, el Introductor de Ministros señor Soler. El Embajador de los EE. UU. Hon Guggenheim y los secretarios Ree y Flescer el Cónsul General de los EE. UU. Mr. Dumond el Atache militar un ayudante del Jefe del Ejército el Comandante Jiménez y se excusaron el Secretario de la Guerra y el Presidente del Senado.

1850 WAGONES DE PIÑA

Según datos estadísticos conocidos ayer en la Habana, durante la actual temporada de exportación de piña cubana a los EE. UU., y hasta ayer, habían sido enviados por los ferris a Key West y distribuidos a los diferentes mercados consumidores de la Unión 1850 wagones.

Solamente un tres con 100 wagones de piña, salió el ppdo. Sábado cargado con piñas cubanas.

LAS EXPORTACIONES DE MIAMI A CUBA

Según datos estadísticos del cónsul de Cuba en Miami Sr. Milord, el total de exportaciones de Miami a Cuba ascendió el año próximo pasado a la cantidad de $778.526 figurando en primera línea de las exportaciones, madera, automóviles camiones, y maquinarias así como algunas partidas apreciables de frutas.

EL SCHAWNEE LLEGARA EL 7 DE JUNIO CON EXCURSIONISTAS

Para el día 7 del próximo mes de Junio está anunciada la llegada a la Habana del vapor americano Schawnee, de la Clide Line, quien traerá un crecido número de turistas de verano, que harán una excursión de 28 días saliendo de New York, para visitar Miami, Galveston, Beaumont, Habana, Kingston, Veracruz, visitando la Capital de México, Zona del Canal de Panamá y algunos otros puertos de las indias occidentales.

En breve y por la vía Aérea llegarán a la Habana en aviones de la Nyrba, un grupo de geólogos norteamericanos, que emprenderán un viaje de estudio e investigaciones y quien pondrá un hidroplano Gigante para los excursionistas el de mayor capacidad construído hasta ahora en el mundo, y que lleva el nombre de Argentina, en honor de la gran república.

Este vuelo tendrá una duración de seis semanas, a pesar de que el tiempo de la Ruta Washington hasta Buenos Aires es de siete días, pero la misión científica tiene el encargo de tomar en cada punto, apuntes, datos meteorológicos, investigaciones submarinas y otros que sirvan para trazar futuras y seguras rutas aéreas entre las dos Américas.

El grupo de hombres que saldrá de Washington, pertenece a la Sociedad Nacional Geográfica de los EE. UU., teniendo el propósito de visitar unas 40 ciudades costaneras, pues la mayor parte de los vuelos se harán sobre el mar.

En el grupo figuran además de los científicos Mr. Frederick Simpich editorialista de la sociedad geográfica y Mr. Jacob Gayer; un fotógrafo aéreo de fama mundial, el Capitán Albert y W. Stewens.

El avión tiene dos pilotos y dos mecánicos.

La expedición recorrerá toda la costa del Atlántico hasta Miami, Habana, y sobre varias ciudades de las indias occidentales, las Guineas, Sao Luis, Amarracao, Camocin, Fortaleza, Natal, Recife (Pernambuco), Maceio, Aracaju, Bahía, San Jorge, Dos Ilheos, Caravellas, Victoria, Campos, Río de Janeiro, Santos, Sao Jaulo, Florianopolis, Porto Alegre, Río Grande do Sul, Montevideo y Buenos Aires.

La expedición debe de haber salido el día 25 del actual y su desarrollo y propósitos están relacionados con los de la Nyrba de ampliar sus negocios aéreos en gran escala, puesto que ha ordenado la construcción de 22 grandes hidroplanos para cubrir las rutas entre las dos américas.

Los nuevos gigantescos hidroaviones serán equipados con dos motores cada uno que mantendrán siempre en el aire las máquinas, y le imprimirán una velocidad de 100 millas por hora en viaje normal pudiendo dar hasta 138 millas.

La dotación de las nuevas máquinas será de un piloto, un segundo, piloto y operador de radio y un mayordomo.

Además de la línea regular New York Río, establecerán otra regular New York Puerto Rico.

Las comodidaes para el pasaje serán aumentadas notablemente.

BARCOS DE CARGA

Ayer llegaron los siguientes barcos de carga los tres ferries Estrada Palma Joseph R. Parrot y Henry M. Flagler de Key West, el vapor Munorleans de New Orleans, y el Panuco de Filadelfia

BARCOS SALIDOS

Ayer salieron el Governor Cobb y los ferries Parrot Estrada Palma y Flagler para Key West el vapor excursionista Franconia para New York.

UN BANQUERO DE ATLANTA

Mr. Eugenio R. Black, Gobernador del Banco Federal de la Reserva de Atlanta Georgia, llegó ayer tarde por la vía de Key West.

LEA HOY "KARIKATO"

COMPRELO EN CUALQUIER PUESTO DE PERIODICOS O PIDALO AL VENDEDOR

MOVIMIENTO DE VAPORES

SE ESPERAN

MAYO 27
Governor Cobb, de C. Hueso.
Orizaba, de N. York.
Siboney, de N. York.

MAYO 28
Monterrey, de Progreso.
Turrialba, de P. Cortés.
Toloa, de Cristóbal.
Ulúa, de N. York.
Munamar, de Miami.

MAYO 29
El Salvador, de San Francisco.
Governor Cobb, de C. Hueso.
Manuel Calvo, de N. York.

MAYO 30
Atenas, de N. Orleans.
Cuba, de Tampa y C. Hueso.
Ebro, de Panamá.
Río Bravo, de Europa.

MAYO 31
Governor Cobb, de C. Hueso.
Havana, de Veracruz.
Heredia, de P. Barrio.

SALDRAN

MAYO 27
Cuba, para Cayo Hueso y Tampa.
Oritaba, para Veracruz.
Siboney, para N. York.
Munorleans, para Miami.
Amapala, para Cristóbal.

MAYO 28
Governor Cobb, para Cayo Hueso.
Turrialba, para N. Orleans.

SOLO POR INCAPACIDAD FISICA ACEPTARAN LAS RENUNCIAS DE CADETES DE AVIACION

Un capitán de la Guardia Rural capacitado para continuar 4 años más en el servicio, al cumplir la edad para acogerse al retiro.

DE LA SECCION DE INFORMACION DEL ESTADO MAYOR DEL EJERCITO

Se ha resuelto no aceptar las renuncias que presentaron los alumnos de la Escuela de Aviación, a menos que se trate de casos excepcionales o de reconocida incapacidad física para volar, en cuyo caso deberá considerarse la renuncia como motivo de incapacidad también para obtener el Certificado de Piloto Aviador Civil y para ingresar de nuevo en la Escuela de Aviación.

Abono de tiempo. — A los efectos del retiro, paga y antigüedad se reconoce al soldado Angel Chamizo del Escuadrón 19, Pinar del Río, dos meses y nueve días más que sirvió durante la campaña de 1912.

Mensajes por radio. — Durante el mes de Abril último las estaciones radiotelegráficas del Ejército trasmitieron 1,887 mensajes con un total de 80,786 palabras por el siguiente orden de mayor a menor: Santa Clara, Cuartel Brigadier Ayalos ,antes Dragones, Habana), Santiago de Cuba, Camagüey, Estado Mayor (Habana), Columbia, Cruces, Estación de Campaña de Artillería, Guantánamo, Placetas, Cienfuegos, Güines, Santiago de las Vegas, Estación de Campaña de Infantería, Central Delicias, Matanzas, Florida, Sancti-Spíritus, Marianao, Pinar del Río, Manzanillo, Remedios, Isla de Pinos, Nuevitas, Aguada de Pasajeros, Central Palma, San Antonio de los Baños y Sagua la Grande.

Sumario. — El sábado último se distribuyó el número del Boletín del Ejército correspondiente a Abril último, con el siguiente sumario: Bolivia y la independencia de Cuba, por el Capitán Arturo González Quijano.—Veteranos fallecidos últimamente: General Juan Pablo Cebreco. — **Una frase histórica,** conferencia pronunciada por el Primer Teniente René Reyna, en Bauta. — **El Maestro Héroe,** Mayor General Honorio del Castillo, por el Representante Villareño doctor Pastor del Río. — **Dirrhachium,** (la Durazzo de hoy), un estudio hecho por el Capitán del Ejército Español don Fernando Ahumada sobre las Guerras de César. — Notas Militares del Extranjero: Composición del Ejército Americano según último informe. — El seis de Enero de 1871, episodio de la Guerra de 1868-78; Relato de la muerte de la familia Mola y Mora en "Lázaro" (Camagüey), por el Coronel del Ejército Libertador (fallecido) Melchor Loret de Mola y Mora (1893).—Origen y descripción de los dirigibles, por un enciclopédico español en 1906. — **"Sin novedad en el frente":** Remarque y su obra, por R. G. F. — El capítulo 10 **("Galalón")** de las Crónicas de la Guerra por el General José Miró (Tomo III). — El capítulo IV del trabajo de William Seaver Woods, sobre la Guerra Mundial. — Prácticas de la Misión Militar de Cuba en la Yeguada de Jerez (España). — Higiene y sanidad en campaña, traducción del Teniente Coronel Muxó. — El Capítulo "Las jornadas de Ratisbona" de la obra (Napoleón), por el Conde de Wartenburg. — Disertación oficiosa sobre el uso de uniforme. — Decretos y Resoluciones. — Publicaciones recibidas en canje.

Retención en el servicio. — Por Decreto 620 ha sido capacitado el Capitán de la Guardia Rural Enrique Corona y Ferrer para continuar cuatro años más en servicio activo, al cumplir la edad que a los Oficiales Subalternos fija la Ley del Retiro para incluirlos en el mismo.

Una Comida Suculenta Indigestión Aguda ¡Muerte Repentina!

Se llama "Ataque del corazón", pero su causa es acidez del estómago, Gases

Millares de personas creen que padecen de mal del corazón y viven en constante temor de una muerte repentina cuando la verdad es que su padecimiento es exceso de ácido en el estómago.

Cuando el estómago está lleno de ácidos, la menor cantidad de alimento que se tome se fermenta en seguida y produce gases que distienden el estómago, oprimen el corazón, ocasionan palpitaciones, falta de respiración, vahidos y decaimiento de las fuerzas. Ocasiona un gran malestar que a veces es muy peligroso, pero no es mal de corazón.

Esta aserción puede comprobarse en tres minutos. Obténgase de cualquier botica Magnesia Bisurada pura (en forma de polvo o tabletas) y tómese en un poco de agua después de la comida, y obsérvense los resultados. Si el ataque del corazón que se espera no se experimenta, se habrá hallado la verdadera causa del mal; acidez excesiva del estómago. Este padecimiento se garantiza que lo elimina la Magnesia Bisurada. No hay nada mejor, más seguro ni más eficaz para desórdenes estomacales, y un solo ensayo lo demuestra. Haga la prueba.

SE EXIGIRA HIGIENE EN VEHICULOS PARA EL TRANSPORTE DE PASAJEROS

Sanidad sólo permitirá fumar en los dos últimos asientos de ómnibus y tranvías. Plazo a los lecheros de Oriente. Noticias

Una de las pocas visitas que recibió ayer en su Despacho de la Secretaría de Sanidad y Beneficencia el doctor Francisco María Fernández, fué la del Representante a la Cámara por la Provincia de Oriente señor Ramón de León.

El señor León explicó al doctor Fernández los contratiempos que para los industriales lecheros de la ciudad de Santiago de Cuba acarrean el inmediato cumplimiento del artículo 38 del Reglamento de Leche y sus Productos Derivados que trata sobre el envasado mecanicamente del referido alimento, con excepción del que se envíe para el abastecimiento de las plantas de pasteurización. El Representante oriental rogó al doctor Fernández concediera un plazo a aquellos industriales para el cumplimiento del referido artículo.

Después de estudiar el caso, el doctor Fernández concedió un plazo de quince días a todos los vaqueros del término para que, durante el mismo puedan adquirir dichos aparatos mecánicos y ponerse dentro de lo que dispone el referido artículo.

El Capitán Supervisor de la Jefatura Local de Sanidad de Santiago de Cuba, doctor Miguel E. Dobal, será notificado del plazo concedido por nuestro alto jefe sanitario en evitación de nuevos entorpecimientos en las buenas relaciones que deben existir entre los vaqueros y la Sanidad.

HIGIENE EN LOS OMNIBUS

Ayer, a las dos de la tarde, tan pronto se hizo cargo de la Jefatura Local de Sanidad de la Habana, ausente de ella desde el sábado al mediodía por haber visitado la ciudad de Santa Clara en unión del Honorable señor Presidente de la República, el doctor Francisco Pérez y López Silvero, envió al doctor Carlos Calonge, Jefe del Negociado de Inspección Sanitaria de Casas y Establecimientos, una comunicación, indicándole haga que los inspectores a sus órdenes hagan cumplir el artículo número 204 de las Ordenanzas Sanitarias que trata sobre la higiene que deben guardar los omnibus y toda clase de vehículos destinados al transporte de pasajeros de un lugar a otro de la ciudad o de este término a otro.

El doctor Pérez y López Silvero, en estos últimos días ha recibido numerosas denuncias sobre el estado sanitario de los referidos vehículos, no solo los omnibus sino de las máquinas denominadas "de alquiler". Es por ello por lo que exige el cumplimiento del referido artículo de las Ordenanzas y caso de que los susodichos vehículos no lo cumplan, sean multados sus propietarios.

En la propia comunicación el doctor Pérez y López Silvero le dice al doctor Calonge haga cumplir por sus inspectores el Decreto Presidencial por el que se autoriza poder fumar en tranvías y omnibus solamente en los dos últimos asientos, pues tiene noticias de que se viene fumando en todos los asientos, infringiéndose manifiestamente el referido Decreto.

INVITACION AL DR. FERNANDEZ

Los doctores L. S. Rowe y Ernest Minor Patterson, Presidente y Secretario de la Asociación Americana de Ciencias Políticas y Sociales de los Estados Unidos de Norte América, se han dirigido al doctor Francisco María Fernández, Secretario de Sanidad y Beneficencia, solicitando del mismo su ingreso como miembro de aquella Asociación.

El doctor Fernández ha aceptado muy gustoso.

REGRESAN LOS JEFES SANITARIOS QUE FUERON A SANTA CLARA

En horas de la mañana de ayer, regresaron a esta Capital procedentes de la ciudad de Marta Abreu, a donde fueron, en unión del Honorable señor Presidente de la República para inaugurar el tramo de la Carretera Central desde Matanzas hasta Santa Clara, todos los funcionarios del Departamento de Sanidad que concurrieron a dicho acto.

El Jefe Local de Sanidad de la Habana, doctor Francisco Pérez y López Silvero llegó a la Capital conjuntamente con el señor Presidente de la República, General Machado.

FUERTE-ENGORDA OXOIDE

1 copa de 100c.c.-½ lb. CARNE FRESCA

Alimenta sin cansar su ESTÓMAGO

Sabroso - Aromático

EXIJA LEGITIMO OXOIDE

varias veces al día

Jugo carne de 97% Extracto concentrado al 25%

Dr SIMPSON

PREPARADO POR DROGUERIA "SARRÁ"

Sólo una muestra a cada persona mediante la presentación de este periódico, en la Droguería Sarrá, mañana

PROXIMAMENTE LAS EDICIONES DE

EL PAIS

Comenzarán a Publicarse Desde las 11 de la Mañana

Se Editará la Primera Edición Bajo la Dirección del Doctor Ramón Zaydín, a las 11 a. m. Las Sucesivas EDICIONES de

EL PAIS

Saldrán a las CUATRO de la Tarde y a las 7 de la Noche

Pueblo de Marianao:

A tí te interesa que se resuelvan tus problemas con el Acueducto.

Nosotros te daremos IGUAL CANTIDAD de agua para cada casa durante 24 horas diarias todo el año por lo que pagas hoy. No AUMENTAREMOS EL PRECIO. Aumentaremos la cantidad y calidad del agua. Mejoraremos el servicio.

LOS METROS SE INSTALARAN PARA MEDIR EL AGUA SERVIDA EN LAS CASAS GRANDES. A estas casas daremos también hasta 150 metros cúbicos de agua por lo que pagan hoy.

Si consumen 151 metros, cobraremos solamente $3 por 150 metros y 4 centavos por metro en exceso, que suman $3.04.

La concesión fija $7.55 por esta misma cantidad.

COMPARE: $7.55 por la concesión y $3.04 según nuestro proyecto.

Como muchas de estas casas consumen mucha agua en sus jardines y hemos propuesto cobrar el exceso a 4 centavos el metro, queremos dar mayores facilidades:

DAREMOS AGUA PARA JARDINES a 2 centavos a todo el que lo pida.

El pueblo tendrá, como todo Marianao, un excelente servicio por lo que paga hoy. Más y mejor agua.

Los propietarios de casas grandes tendrán 150 metros de agua por lo que pagan hoy y, aunque sean grandes consumidores, solamente pagarán 4 centavos por cada metro en exceso y 2 centavos por metro de agua para jardines, si así lo piden.

Compañía de Acueductos de Cuba, S. A.

CONCURSO "JABON CANDADO"

CAMPAMENTO DE VERANO

EN LA PLAYA DE VARADERO, CARDENAS

Bajo la dirección y supervisión del Coronel Eugenio Silva

El campamento se abrirá el día 15 de junio y se clausurará a primeros de septiembre.

El día 31 del presente mes de mayo terminará la admisión de cupones para nuestro Gran Concurso JABON CANDADO, y por este motivo invitamos a los numerosos concursantes que están trabajando por alcanzar el triunfo a que se apresuren a enviar a nuestras oficinas el mayor número posible de votos, para que sus esfuerzos logren el éxito y puedan disfrutar las deliciosas vacaciones que les ofrecemos.

Los cupones que lleguen después del día 31 serán nulos, aunque se hayan depositado en el Correo antes de esa fecha.. Llamamos muy especalmente la atención sobre este particular para que al enviársenos se tengan en cuenta el lugar en que radica el concursante y el tiempo que tarde en llegar la correspondencia a la Habana, según sea la vía de comunicación que se utilice, y para que no—por cálculo de tiempo mal hecho—se pierda el derecho a que se le tengan en cuenta los últimos votos que remita.

Ya han empezado los escrutinios, y en los primeros días de junio—en "La Semana" del día 4 y en los periódicos diarios de la capital y de provincias del día—publicaremos los nombres y direcciones de los trunfadores, para que se vayan preparando y estén listos oportunamente.

Crusellas y Compañía.—Habana.

M.E.C.D. 2016

En la Cámara de los Comunes de Inglaterra se Trata Ampliamente del Grave Problema de la India

EL EX-PRESIDENTE L. BORNO LLEGO A NUEVA YORK AYER

Permanecerá lejos de su patria durante muchos meses

IRA PRONTO A FRANCIA

Durante dos semanas recorrerá ciudades de los EE. Unidos

NUEVA YORK, Mayo 26. (AP.)—Después de ocho años de desempeñar, en condiciones muy difíciles, la presidencia de Haití, Luis Borno estaba hoy otra vez en Nueva York, iniciando un período de descanso que le mantendrá leos de su patria durante muchos meses.

Borno llegó procedente de la Habana, declarando a su llegada que permanecerá dos semanas visitando diversas ciudades de los Estados Unidos, para seguir después a Francia, donde piensa estar dos meses.

Desde 1908 Borno ha sido Ministro de su país en Santo Domingo. Ministro de Estado y Presidente de la República, con el apoyo de la fuerza norte-americana, representada por la Infantería de Marina que llegó a territorio haitiano en 1915.

Borno se negó a hacer declaraciones políticas. Su última visita a Nueva York fué en 1926. Al desembarcar entonces, le esperaba una manifestación de haitianos adversarios, que le silbaron, no llegando a agredirle por la actitud de la policía. En aquella ocasión ocurrió un incidente extraño: al pasar el buque en que viajaba el Presidente Borno por Governors Island, la batería de saludo no hizo la salva de 21 cañonazos de ordenanza. El hecho le costó un Consejo de Guerra al coronel jefe del fuerte, aunque todo se aclaró al probarse que en Governors Island no se sabía el momento de la llegada de Borno.

UN NUEVO VUELO TRASATLANTICO

Kingsford-Smith trata de ir desde Irlanda a Norteamérica

DUBLIN, Estado Libre de Irlanda, mayo 26 (AP).— El capitán Charles Kingsford Smith, famoso aviador australiano que voló sobre el Pacífico en su aeroplano trimotor Southern Cross, escogió el campamento militar de Curragh, situado a 28 millas de Dublin, para el despegue del aparato con que intentará a fines de junio un vuelo trasatlántico, desde Irlanda a Norte América.

Al mismo tiempo Kingsford-Smith anunció que llevará de navegante en la jornada al capitán J. P. Saul, marino irlandés.

En el vuelo será empleado el mismo Southern Cross, actualmente en reformas en Amsterdam.

DOS MONOS QUE CAUSAN PANICO

Se habían escapado y los mataron en unos árboles

MERRIMACK, Estado de New Hanshire, mayo 26. AP. Esta población durmió tranquila hoy. Los dos babones, monos de especie peligrosa, por su mala índole, que escaparon el domingo de sus jaulas, fueron muertos a tiros. Temiendo su agresividad, la policía tenía orden de disparar contra ellos donde quiera que los encontrasen. Ambos fueron vistos entre unos árboles, y cayeron bajo las balas.

SIGUE EL CONGRESO DE LA PRENSA EN HONDURAS

TEGUCIGALPA, Honduras, mayo 26. (AP.)—El Congreso nacional de prensa hondureño celebró hoy sesión, estando representados todos los periódicos y semanarios del país.

El Presidente Mejía Colindres inauguró ayer el Congreso.

EXPLORANDO LA CUENCA DEL NILO

Hallazgo de huellas de las terrazas fluviales en aquél

CAIRO, Egipto, mayo 26 (AP).— La expedición de exploraciones prehistóricas de la Universidad de Chicago ha encontrado huellas de las terrazas fluviales a lo largo del río Nilo, por lo cual será posible ahora fijar la edad de los movimientos nilóticos.

Los expedicionarios están dedicados a levantar un mapa del Egipto meridional, para estudios geológicos especiales. Se ha terminado ya la etapa inicial de la obra, desde la segunda catarata hasta Luxor.

CHICAGO, mayo. ST.—Estos dos nautas, Herman Bahr y Hans Hammingsen, han anunciado que a fines de mayo o principios de junio saldrán en viaje trasatlántico, tripulando un velerito de 19 pies de escola, en dirección a las costas de España.

LA TERCERA INTERNACIONAL RUSA SE DEDICA A INSTIGAR A LOS ROJOS DE CHINA PARA REALIZAR EL BANDIDAJE

Los elementos comunistas tratan de lograr sus fines con el secuestro de extranjeros con objeto de crear conflictos

IMPORTANTES DOCUMENTOS QUE LO PRUEBAN

Los observadores creen que el gobierno nacionalista está librando una batalla de vida o muerte con los norteños

SHANGHAI, China mayo 26. AP. Después de haber realizado un viaje por las provincias del valle del río Yangtze, un representante del ministerio de Estado del gobierno nacionalista manifestó hoy que distintos ejércitos "rojos" de China están actuando bajo la instigación de la Tercera Internacional de Rusia, la que trata de crear un régimen de terror a fin de crear dificultades al gobierno de Nankin.

El representante del ministerio de Estado, es un alto jefe militar del gobierno nacionalista. Aseguró que los elementos comunistas tratan de lograr su propósito secuestrando a los extranjeros con el fin de que el gobierno de Nankin se vea en continuos conflictos con los gobiernos extranjeros.

Como base de sus declaraciones citó los documentos que se han recogido por la policía en distintos centros comunistas. En apoyo de sus tesis recurrió también a las declaraciones que han prestado los soldados de los ejércitos comunistas.

Siguió diciendo que los comunistas concentran sus esfuerzos en la ejecución de raids contra Kuling y Luishan, estaciones veraniegas próximas a Kiuking, al norte de la provincia de Kiangsi donde residen más de cien extranjeros y cuyos lugares se proponen ir para pasar el verano mucho más. Se dice, sin embargo, que el gobierno nacionalista ha enviado tres brigadas de tropas a esas áreas.

El representante del ministerio de Estado expresó la opinión de que los extranjeros no corren peligro. A pesar de esto, los diplomáticos de los Estados Unidos, la Gran Bretaña y otros países han aconsejado a sus respectivos nacionales que consideren tales estaciones veraniegas como partes del interior de China que ofrecen poca seguridad.

Créese generalmente, que el gobierno nacionalista no puede oponerse de una manera efectiva a los llamados elementos comunistas, ya que el movimiento rebelde del Norte le obliga a concentrarse en ese frente la mayoría de sus tropas. La alianza norteña recientemente repudió al gobierno nacionalista e inició un movimiento hacia Hankow. Los nacionalistas salieron al paso a los rebeldes en el norte en la provincia de Honan, donde se continúa combatiendo.

Los observadores creen que el gobierno nacionalista está sosteniendo una lucha de vida o muerte con los norteños y que ha sacado todas las tropas de que disponía en otras áreas para reforzar el frente de batalla de Honán.

Otras noticias indican que la parte occidental de Honan, la meridional de Shansi y el noroeste de la de Hupeh están a merced de los bandidos y asoladas al mismo tiempo por una epidemia de tifus.

La concentración de los militares norteños en Honan, dejando sin tropas las porciones de Hupeh y Shensi y el oeste de Hónan, se cree ha partido el desarrollo del bandidaje.

Toda figura de orden, se dice ha desaparecido en el área dominada por los bandoleros y la epidemia.

PERJUICIOS PARA EL PUEBLO DE SHANGHAI

SHANGHAI, China, mayo 26 AP. La baja de la plata y los cambios desfavorables han sido causa de un nuevo perjuicio para el pueblo de esta ciudad, donde se ha aumentado la tarifa de los pasajes de tranvías, al aumentar el costo de operación.

EL GOBIERNO NACIONALISTA CHINO ANTE OTRA PELIGROSA CRISIS

SHANGHAI, China, mayo 26 (A. P.) — El Gobierno nacionalista chino se halla afrontado a otra crisis que compromete su seguridad política. El general Chiang Kai Shek, comandante en jefe de los nacionalistas, fué informado por el ministro de Hacienda Soong, que es imperativo alcanzar una victoria inmediata sobre los ejércitos de la alianza del Norte, si se quiere evitar graves acontecimientos interiores en el Gobierno.

El ministro Soong ha telegrafiado a Kai Shek que las depredaciones de comunistas y bandidos en algunas provincias chinas, las malas cosechas y la desmoralización de los negocios, constituyen una combinación de males peor que todas las crisis que hasta ahora ha tenido que vencer el nacionalismo chino desde que se adueñó del Poder en el país.

El Tesoro nacional, casi vacío, ha tenido que hacer frente a cuantiosas y continuas erogaciones para domeñar los pronunciamientos diversos y para luchar con el bandidaje organizado, saqueador de provincias enteras. Inmensas extensiones de campos, abandonados por los agricultores que se convirtieron en soldados y bandidos, no producen nada. El poder de compra del país se ha reducido a nada, y a todo ello se ha sumado la baja de la plata, causando quiebras comerciales frecuentes.

La vieja historia de la participación del comunismo ruso en la actual crisis, resurgió hoy. Un representante del Gobierno nacionalista chino que acaba de realizar una excursión por el valle del Yang Tse, dicen que los ejércitos rojos chinos son instigados por agentes de la Tercera Internacional de Moscou, para aterrorizar a la población pacífica, creando así graves dificultades al Gobierno de Nankin.

Para librar una serie de batallas con las fuerzas de la alianza del Norte, Chiang Kai Shek ha retirado sus tropas de muchas provincias, dejando libre el territorio a los bandoleros, que se han hecho dueños de la situación en Kiang-Si, Fu-Kien y Kwang-Tung, provincias meridionales, llevando sus correrías a otras inmediatas.

Las noticias de éxitos militares de los nacionalistas sobre los elementos de la alianza del Norte, fueron desmentidos hoy. Los jefes aliados dicen que en los últimos dos días han hecho veinte mil prisioneros en Honan, forzando el repliegue de los nacionalistas en toda la línea de combate.

Conviniendo en que las bajas han sido muy grandes por las dos partes, los jefes nacionalistas dicen que sus fuerzas están convergiendo sobre Cheng Chow, para ofrecer al enemigo una batalla decisiva.

HUYENDO DE LOS BARRIOS ARABES

Los hebreos recuerdan los desórdenes del verano anterior

JERUSALEM, mayo 26 (AP).— El primer Muharam (día de mudadas) del año, que cae el primero de junio, verá numerosos traslados de los barrios árabes a los hebreos, siendo ello consecuencia de los desórdenes del verano pasado.

Muchos judíos han dejado sus residencias de la zona árabe, para irse a vivir con sus paisanos. Por este motivo han bajado mucho las rentas de las casas árabes, mientras que las hebreas han subido algo.

En los contratos del barrio árabe se ha introducido una cláusula fijando que, en caso de repetición de desórdenes raciales, los inquilinos judíos se mudarán sin derecho a indemnización. El fenómeno ha sido causa también de una gran expansión en los suburbios hebreos de Jerusalem, donde ya se está construyendo numerosas casas, para satisfacer la demanda.

MUSSOLINI HA VUELTO A ROMA

Realizó una gran excursión política por provincias

ROMA, mayo 26. (AP).—El primer ministro Mussolini que acaba de realizar una larga excursión política por las provincias septentrionales del reino italiano, ha regresado hoy por la tarde a esta capital.

Llegó acompañado de su secretario Alessandro Chiavolini y del jefe del Bureau de Prensa del gobierno, Lando Ferretti.

Acudieron a recibirle todos los ministros y gran número de autoridades y prohombres del fascismo.

CALCUTA, India, mayo. (ST)—Los obreros hindús que trabajan el marfil hacen maravillas con instrumentos muy sencillos. He aquí a uno de ellos con su obra.

SANGRIENTOS DESORDENES EN BOMBAY, RANGOOM Y DACCA, EN LA INDIA, CAUSARON 26 MUERTOS Y 700 HERIDOS, Y HAN ORIGINADO UNA SITUACION GRAVE EN ESAS TRES CIUDADES

EN RAGOON LOS DESORDENES SE DEBIERON A LA LLEGADA DE TRABAJADORES IMPORTADOS PARA SUSTITUIR A LOS HUELGUISTAS DEL PUERTO DE BURMA

DESDE DACCA SE SOLICITA DEL VIRREY QUE ENVIE AYUDA POLICIACA

LA ANIMOSIDAD ENTRE LOS HINDUES Y MAHOMETANOS CONTINUA SIENDO MUY INTENSA Y ES CAUSA DE QUE AMBOS BANDOS FANATICOS SE ACOMETAN SAÑUDOS

EL SECRETARIO BENN DEFIENDE LA POLITICA DEL GOBIERNO INGLES EN LA INDIA

LONDRES, mayo 26. (AP).—El debate sobre los diseturbios en el Indostán comenzó hoy en la Cámara de los Comunes con una súplica de Weggewood Benn, Secretario de Estado para la India, para que vuelva a reinar la armonía y el mutuo respeto entre Inglaterra y su inquieta colonia asiática.

La discusión se aplazó sin que mediara votación. M. Benn, defendiendo la política laborista, afirmó que a pesar de la intranquilidad aparente, la inmensa mayoría de los indígenas continúan pacíficamente sus labores y declaró que el gobierno trataría con mano dura a los descontentos.

A. Finner Brockway, uno de los líders laborista de la izquierda, expuso lo que a su entender constituye el punto de vista indostánico acerca de los motines ocurridos en abril en Peshawar. Leyó un largo informe del presidente del Comité congresional del Punjab en el cual se hace responsable de los disturbios a la policía y a las tropas.

Agregó que no estima necesario afirmar tal informe como exacto, pero cree que por lo menos representa bien el sentir general de los indúes.

El presidente del Congreso del Punjab acusa a las tropas de haber asesinado a los nacionalistas que mantenían una actitud de ningún modo violenta.

El discurso de Mr. Benn ocupó casi toda la sesión.

Fué interrumpido varias veces por los izquierdistas y por los miembros de su propio partido.

«Cual es el deber del gobierno laborista?« preguntaban los de la izquierda.

«El deber del gobierno laborista es gobernar», exclamó Mr. Benn con mal reprimida cólera, y continuó su discurso, en el que trató principalmente de los disturbios, afirmando que «la inmensa mayoría del pueblo de la India continúa apaciblemente su vida acostumbrada gozando de la alegría y de las bendiciones derivadas de un gobierno sólido y ordenado, a pesar de toda la serie de acontecimientos que han ocurrido».

Hizo notar que los desórdenes solo han tenido efecto en los distritos urbanos, exceptuando le caso de Gujerat, y dijo que el gobierno no tiene la menor intención de permitir que la resistencia civil se extienda a la población rural. Agregó que los muslimes de la India se han mantenido alejados generalmente de los disturbios.

Con respecto a la frontera del noroeste, donde fieras tribus montañesas se han estado preparando para libertarse de todo yugo, manifestó el secretario que la situación ha mejorado grandemente y que no existen movimientos hostiles por parte de ninguna tribu completa.

La próxima medida, continuó, será la conferencia entre británicos e indostánicos que se inaugurará en Londres el 20 de octubre. Estima que la orientación para resolver las dificultades de la conferencia debe ser suministrada por los propios indostánicos y dijo que si en esa reunión se llegara a un acuerdo sustancial ningún gobierno podría hacer caso omiso del mismo.

Después declaró que son muchos los que opinan en Inglaterra que la India es un mercado explotable en beneficio de los intereses británicos.

«Si este criterio se generalizara en este país los días del imperio británico estarían contados. Qué justificación moral puede existir para un imperio construído sobre la base de la explotación de una raza por otra?»

Terminó declarando el Secretario Benn que «lo más cruel y malvado que pudiera hacerse por cualquiera de las partes sería fomentar la acritud y el odio.

«Durante muchos años nuestros dos grandes países han estado unidos con indiscutible ventaja para ambos, y es mucho esperar que esta hostilidad desaparezca y que no resurja en lo futuro la armonía y el mutuo respeto de antes?»

PROHIBICION A LOS MUSULMANES

SIMLA, India, mayo 26. (AP.)—El Nizam de Hyderabad, poderoso gobernante del más fuerte de los Estados independientes de la India, hizo saber hoy a los hindus musulmanes que no deben secundar el movimiento de desobediencia civil de Gandi y que, por el contrario, deben enviar sus representantes a la conferencia que se celebrará en Londres en octubre próximo, agregando que su Poder mantendrá sus relaciones tradicionales con el Gobierno británico.

Hasta ahora no ha habido desórdenes en los Estados independientes de la India. Casi todos los príncipes son musulmanes y partidarios resueltos del régimen inglés.

La importancia de la declaración del Nizam es muy grande, pues los dominios de ese soberano constituyen una gran porción del territorio en el centro de la India, y en ellos reside una población de más de veinte millones de almas.

Aunque los Nizam de Myderabad nunca han permitido que se les merme su soberanía absoluta, siempre han sido leales a Inglaterra, como lo demostraron en los siniestros días en que la audacia rebelde de Hyder Ali y de Tippo Sahib amenazaban el dominio inglés en el Sur de la India.

SUPERINTENDENTE DE LA POLITICA MUERTO

SIMLA, Indostán, mayo 26. (AP).—D. B. Murphy, Superintendente segundo de la política resultó muerto ayer en un motín ocurrido en el pueblo de Gujargharhi, cerca de Mardan y Peshawar, distrito de la frontera del noroeste.

Hasta ahora no han podido obtenerse más detalles.

LAS AUTORIDADES Y LOS NACIONALIISTAS

DHARSAANA, Indostán, mayo 26. (AP).—Las autoridades indostánicas entre ellas el Alto Comisario para la división septentrional de la Presidencia de Bombay, se trasladaron hoy a los campamentos de voluntarios establecidos alrededor de las salinas de Dharsaana, con el objeto de entrevistarse con los jefes nacionalistas y conocer sus intenciones respecto a los nuevos raids.

—Todos somos jefes—contestaron los voluntarios al magistrado de Bombay cuando preguntó por la persona que dirigía las actividades de los voluntarios.

Los jefes militares dieron aviso a los voluntarios para que abandonasen el campamento a las tres de la tarde de hoy. El citado campamento ha sido evacuado de nacionalistas y demolido en dos ocasiones distintas desde que Mahatma Gandhi inició la campaña contra los depósitos de sal.

HUELGUISTAS Y ESGUIROLS LUCHAN EN RANGOON

RANGOON, Burma mayo 26 (A. P.) — Durante el día de hoy hubo choques entre los obreros de los muelles en huelga y los trabajadores importados, en los que intervino la policía, resultando ocho personas muertas y trescientas heridas. Tan grave es la situación que se piensa en la posibilidad de que se proclame la ley marcial.

Los soldados del Camerón y del regimiento Punjab estaban acuartelados esta noche, mientras fuerzas de policía a caballo patrullan las calles de la ciudad.

Todos los bazares están cerrados. Los desórdenes tuvieron su origen en la importación de coolies para reemplazar a los huelguistas.

SANGRIENTOS DESORDENES EN OTRAS TRES CIUDADES DE LA INDIA

BOMBAI, India, mayo 26 (A. P.) Los sangrientos desórdenes habidos hoy en Rangoon, Bombay y Dacca han creado una grave situación en esas tres grandes ciudades de Burma y de la península india.

Los disturbios de Rangoon, que fueron los más serios del día, no tienen relación directa con la campaña de desobediencia civil de los nacionalistas, pues fueron la obra de varias bandas de coliés, importados para sustituir a los trabajadores en huelga de los almacenes del puerto de Burma. Las últimas noticias dicen que hubo 26 muertos y 700 heridos.

Todos los bazares fueron cerrados y la policía montada galopó a brida suelta por las calles, dando cargas tremendas. Los destacamentos de tropas del Cameron Highlanders y del regimiento de infantería del Punjab estaban listos por la noche para hacer frente a cualquier situación.

Los alborotadores fueron dominados al fin por la noche, pero las autoridades no pueden garantizar la tranquilidad.

En Dacca, importante ciudad de Bengala, situada a ciento cincuenta millas al Nordeste de Calcutta, los hindús y musulmanes lucharon fieramente todo el día. Se sabe de seis muertos y muchos heridos. Las autoridades hicieron numerosos arrestos en la ciudad.

La situación era tan grave esta noche, que el presidente de la Junta telegrafió al virrey de la India, Lord Irwin, pidiéndole ayuda policíaca para que el pueblo sienta que vive todavía bajo la protección del Gobierno británico.

Las comunicaciones con Dacca son muy difíciles, como en días pasados. Pero todo indica que la animosidad entre hindús y mahometanos sigue siendo muy intensa.

En Bombay hubo también desórdenes. Dos personas murieron y diecinueve resultaron heridas al ser contenido un disturbio tumultuario en el mismo centro del barrio musulmán. Cinco mil mahometanos apedrearon a la policía inglesa, la que se vió en la necesidad de hacer varias descargas, primero al aire y después contra las masas.

Los disturbios, que tuvieron su origen en el bazar de Bhendi, comenzaron por una fruslería. Un muchacho mahometano le tiró varias piedras al perro de un sargento de policía europeo, y cuando éste comenzó a perseguirlo, otros mahometanos iniciaron la pedrea general. Poco después el tumulto era espantoso, participando millares de personas, que organizándose y marchando en una sola dirección llegaron al cuartel de la policía, cuya fachada lapidaron. Los vigilantes que estaban en el edificio contestaron haciendo fuego de revólver.

Los voluntarios de Dharasana continuaban dando que hacer a las autoridades, aunque hoy no ocurrió nada en gran escala, al menos como en días pasados.

El Gobierno ha declarado prohibido al público los terrenos en que está el Campamento de Untadi. Hoy por la tarde la policía ordenó el desalojo a la fuerza de unos cuantos voluntarios que se habían estacionado allí.

Un comisionado de la presidencia de Bombay notificó la orden de expulsión a los nacionalistas aludidos, que eran veintitrés, y los que permanecieron tranquilamente sentados bajo el gran mango que cobijó a Madame Sajorini Naidu y sus amigos, antes de que la llevasen a una prisión.

Ochenta y tres voluntarios asaltaron esta mañana los depósitos de sal de Wadala, logrando realizar sus deseos treinta de ellos, y escapando con los panes de sal. Otros tantos fueron arrestados. Los demás huyeron.

Se ha iniciado una investigación oficial de los desórdenes de Peshawar en abril.

HOY ENTREGARA SU DICTAMEN LA COMISION MIXTA

Recomienda nueva cláusula flexible, aceptada en principio

HABRA EXTENSO DEBATE

La nueva cláusula ya fué objeto de ataques camerales

WASHINGTON, mayo 26. (AP.)—Desechando la enmienda referente a las primas de exportación, a la que se opone el gobierno, y recomendando una nueva cláusula flexible que ha sido aceptada en principio por el Presidente Hoover, la Comisión Mixta presentará mañana al Senado su dictamen.

Esta noche todo parecía indicar que el debate durará hasta bien entrada la semana, pues ya se sabe que ha sido acordado el receso para el viernes y el sábado.

La nueva cláusula flexible fué objeto de ataques en la Cámara por el representante republicano Beck, de Pennsylvania, al propio tiempo que el Senado aprobaba sin discusión una resolución del senador demócrata Thomas de Oklahoma solicitando datos del departamento de Estado respecto a las potencias extranjeras que han protestado contra el proyecto.

Los líders democráticos así como los directores de los grupos republicanos independientes planean un ataque colectivo contra el dictamen de la Comisión Mixta en el Senado. Parecen tan irreconciliables en esta lucha como lo fueron hace meses cuando restauraron la facultad de alterar los aranceles al Congreso. Atacarán la nueva cláusula flexible por estimarla anti-constitucional.

Los demócratas también se preparan a exponer el número de medidas de represalias que adoptaran las potencias extranjeras.

WASHINGTON, mayo 26. (AP).—Los líders senatoriales decidieron de manera definitiva hoy, tras una conferencia del partido republicano, posponer la acción legislativa sobre el Tratado Naval de Londres hasta la legislatura extraordinaria que el Presidente Hoover va a convocar, acordando al mismo tiempo la lista de asuntos que el Senado ha de despachar antes de suspender sus trabajos.

El Senador Watson así lo informó al Presidente Hoover, y éste ha a convocar hoy por la noche la legislatura extraordinaria, inmediatamente después de la actual.

Aunque no se ha podido fijar la fecha en que se declarará el receso, se cree que sea para mediados de junio, pues además de la ley de tarifas hay que resolver sobre las muy importantes de Ríos y Puertos y de auxilio a los veteranos.

Mientras esto se acordaba en los salones de conferencias del Senado, los almirantes continuaban atacando el tratado de Londres, sosteniendo que el acuerdo sobre los cruceros con cañones de ocho pulgadas, es perjudicial para los Estados Unidos.

DETENCION DE UN FUGADO DE CUBA

Huyó el año 1925 después de haber matado a un hombre

BALTIMORE, mayo 26. AP. Alfonso G. Corujedo, de Cuba, de 43 años de edad, fué arrestado hoy a petición de las autoridades de inmigración.

En las oficinas de la policía se dió una nota a la prensa diciendo que las noticias que tienen acerca del detenido Corugedo son que huyó de Cuba en 1925 despues de haber dado muerte a un hombre.

Corugedo ha declarado que su padre fué en un tiempo Alcalde de la ciudad de la Habana.

LONDRES, mayo (ST).—La familia de Taylor lleva cien años fabricando ojos. La rara industria óptica há sido la especialidad de los Taylor, en la sucesión de varias generaciones. En la foto aparecen Gustave Taylor y sus hijos Mollie y George, actuales poseedores del negocio.

Correo Aéreo Internacional

El aeroplano correo número 214 llegó a Columbia procedente de Miami, a las 9.52 a. m., conduciendo 18 sacos de correspondencia que pesaban 896 libras, con un total de 37,280 artículos postales.

LLEGARON

Wm. Thomas, Chas. Bofillod, Edward Swazey, Harriet Swazey, J. Alan Cross, J. Alan Cross, Jr., Zelda Cross.

SALIERON

Zelda Cross, Alan Cross, Jr., Wm. Thomas, Charles Schledorn, Laura Schledorn, William Dominick y Allan Cross.

INSCRIPCION DE VEHICULOS

Fueron inscriptos en el Negociado de Transporte y Locomoción del Municipio 5 vehículos que importaron una recaudación de $88 50.

HOY A LAS 9 A M. EL "K. NEW HAVEN" PARA LA HABANA

En vista de que habrá buen tiempo, Patridge decidió salir

TOMARA AQUI GASOLINA

La Habana, primera etapa del vuelo hasta Buenos Aires

HARTFORD, Estado de Conecticut, mayo 26, AP. Con el pronóstico seguro de que el martes hará buen tiempo, el capitán Herbert C. Partridge anunció esta noche que a las nueve de la mañana desregará en el monoplano "K of New Haven" en vuelo directo, sin escalas, a Buenos Aires.

El capitán Patridge dice los mecánicos han declarado que el aparato está en excelentes condiciones, despues de someterlo a muchas pruebas, y que todo está listo para la gran jornada. El piloto desmintió la noticia de que haya habida disensiones entre los que tripularán el "K of New Haven".

El Bureau del Tiempo de Washington ha informado al capitán Patridge que el martes las condiciones atmosféricas serán ideales, y con esta seguridad aquel ha resuelto no esperar más. Las tormentas que descargaron hoy en varios lugares de la costa atlántica fueron un factor para la posposición del vuelo esta mañana.

Los lugares en que el monoplano tomará combustible en el aire, son Habana, Cristóbal (Panamá) Lima y Mendoza (Argentina) ciudad sobre la cual estará el "K of New Haven" el próximo viernes. La distancia a recorrer es de 7.700 millas.

NO HA COMENZADO EL VUELO DEL K. OF NEW HAVEN

HARTFORD, Connecticut, mayo 26. (AP).— El vuelo del "K. of New Haven" a Buenos Aires se ha aplazado nuevamente a causa de que las condiciones del tiempo no son favorables.

El teniente comandante George R. Pond, co-piloto, anunció al medio día de hoy que el monoplano no saldrá hasta mañana, debido a que las noticias que se reciben indican temporales frente a la costa del Atlántico.

Mientras tanto, los mecánicos trabajan en el aparato que va a ser abastecido de gasolina en pleno vuelo durante el intento que ha de llevar a cabo para establecer un nuevo record de distancia.

El teniente Garland Peed, que ha sido contratado como piloto de emergencia, dijo que aun queda mucho por hacer.

La Kolynos Company, que financia el vuelo, anunció hoy que retirará su apoyo a la empresa en el caso de que se demore la salida para después del viernes.

El capitán Herbert G. Patridge, comandante de vuelo, no estuvo esta mañana en el aerodromo y por esa causa no pudo ser entrevistado.

EL ARCHIDUQUE OTTO, POR EUROPA

Viajará de incógnito una vez que termine sus estudios

VIENA, mayo 26. (AP).—El Obispo Mikes, jefe del partido legitimista de Hungría, hizo público hoy que el Archiduque Otto, después de terminar este mismo año sus estudios en Lovaina, realizará un largo viaje de incógnito por Europa.

Hace esta declaración con el objeto de acallar los rumores, según los cuales el Archiduque se esforzará en ocupar el trono húngaro al cumplir los dieciocho años de edad.

Se decía hoy que el Conde Alberto Aponyi piensa venir esta semana a Viena para conferenciar con los legitimistas austriacos. Las recientes declaraciones del Archiduque Alberto jurando fidelidad al Príncipe Otto han desbaratado los planes de su madre la Archiduquesa Isabel y del general Gombos, que favorecía las pretensiones de Alberto al trono de Hungría.

En Checoeslovaquia se sigue con especial interés la situación política de Hungría.

LOS 980 "RIZOS" DE UNA AVIATRIZ

Se superó a sí misma pues antes había hecho ya 636

MUSKOGEE Estado de Oklahoma, mayo 26 AP. Miss Laura Ingalls, la joven aviatriz neoyorquina aterrizó a las 7 y 50 de la noche, despues de haber hecho 980 "rizos" consecutivos, rompiendo así su propio record femenino de 636 saltos. Miss Ingalls estuvo en el espacio tres horas cinco minutos.

BANDIDOS, DUEÑOS DE UNAS MINAS DE ESMERALDAS

Se posesionaron audazmente de ellas y están explotándolas

DE AMERICA DEL SUR

El 24 de junio será el "día del Indio" en Perú

EL 24 DE JUNIO SERA EL DIA DEL INDIO EN EL PERU

LIMA, mayo 26 (AP).— El Presidente Leguía firmó hoy el decreto declarando el 24 de junio Día del Indio, en homenaje a la raza autóctona peruana.

Esa feha, que es la de San Juan, será considerada en lo sucesivo como de semi-fiesta nacional, para que todos puedan tomar parte en los actos que se organicen, y en las cuales se hará música incaica casi olvidada, reviviéndose también las danzas indígenas.

NUEVO ALCALDE DE BOGOTA

BOGOTA, mayo 26 (AP).— Ha sido nombrado alcalde de Bogotá el abogado y escritor Luis Carlos Páez, director del periódico de la tarde El Mundo. El martes tomará posesión.

HERNAN VELARDE, MIEMBRO DEL TRIBUNAL DE LA HAYA

LIMA, mayo 26 (AP).— Hoy fué nombrado Hernan Velarde, ex-Embajador del Perú en Washington, miembro peruano del Tribunal Permanente de Arbitraje de La Haya, ocupando la vacante del difunto Lizardo Alzamora.

LOS BANDIDOS SIGUEN DUEÑOS DE LA MINA DE ESMERALDAS DE COSCUEZ

BOGOTA, mayo 26 (AP).— Nuevas informaciones procedentes de Muzo dicen que no se ha verificado aun el encuentro entre la policía del resguardo y los bandidos o contrabandistas que se posesionaron audazmente de la mina de esmeraldas Coscuez, donde continuan extrayendo piedras de manera segura.

El alcale de Bogotá, Don Hernando Carrizosa, ha dimitido el cargo, alegando que le estaban preparando un Cabildo liberal. Le fué aceptada la renuncia, esperándose que ahora sea designado alcalde un elemento destacado del liberalismo.

Los periodistas, intelectuales y damas de la Cruz Roja hicieron hoy un cariñoso recibimiento a la escritora y novelista venezolana Teresa de la Parra, que ha venido a dar conferencias.

EXPANSION DE LINEAS AEREAS DE IBEROAMERICA

Desde principios del año 1929 se hallan triplicadas

SE EXPANSIONARAN MAS

Trescientos setenta y cinco aviones civiles son empleados

WASHINGTON, Mayo 26. (AP) —El Departamento de Comercio de los Estados Unidos informó hoy que desde principios de 1929 se han triplicado las líneas aéreas en la América Latina, lo que permite pronosticar una expansión mucho mayor en el futuro inmediato, de la cual será factor importantísimo los puertos aéreos.

Actualmente hay 44 mil millas de líneas aéreas en toda la América Latina, desde Cuba a la Argentina y Chile, empleándose en ella 375 aeroplanos civiles, de los cuales la mitad están dedicados a servicios regulares de transporte.

Antes de 1926 los servicios aéreos solamente usaban hidroplanos, sin tener estaciones o aerodromos debidamente preparados. Y hasta no hace mucho la mayoría de los aparatos de pequeño tamaño que no exigían campos de aterrizaje de buenas dimensiones. Hoy en día los puertos aéreos son magníficos, y en su mayoría han sido suministrados por los Gobiernos de los países interesados en las líneas, o por las compañías propietarias de estas.

LA POBLACION DE LA FLORIDA AUMENTO MUCHO

CIUDAD MEXICO, mayo 26 (AP). — Hoy se anunció que la población de Monterey, según el último censo, es de 136.101 habitantes, lo que significa un aumento de 56 mil sobre el censo de 1920.

La población de Nogales, Sonora, es de 15.333 almas, o sea 1.300 más que hace diez años.

RECURSOS SOBRE PROHIBICIONISMO

El Gobierno de Washington perdió tres en el Supremo

WASHINGTON, mayo 26. (AP).—El Tribunal Supremo declaró hoy que el comprador de licores de contrabando no puede ser encausado o perseguido como transgresor de las leyes prohibicionistas, siempre y cuando no apareciera envuelto en el caso posesión o transporte ilegal de los citados licores.

El propio tribunal, sin embargo, se negó en otro caso a declarar si el comprador de licores cuyo transporte ilegal le es conocido viola o no las leyes prohibicionistas.

En un tercer recurso, el Tribunal sostuvo que los fabricantes que empleen licores y alcohol en la preparación de productos no destinado a ser bebidos, tiene derecho a explotar el negocio hasta que las respectivas licencias se anulasen por violaciones de la ley.

AL DEPOSITO MUNICIPAL

Ayer dió cuenta al Municipio la policía de la remisión al Depósito Municipal de los siguientes autos: Essex 39309 y Dodge 39323, por carecer de título los individuos que los conducían, así como de certificado de circulación de las máquinas; 21392, por falta de certificado de circulación y cuña Sedan motor número 436039, por estar abandonada sin chapas en Fila y Vigía.

M.E.C.D. 2016

CONSEJILLO EN LA CANCILLERIA

Cambio de impresiones del Sub-Secretario, con altos empleados

NOTICIAS DEL ZEPPELIN

Cortesías de estilo solicitadas para el diplomático de Panamá

El Ministro Plenipotenciario de Cuba en Brasil, doctor Barnet, dió cuenta a la Secretaría de Estado de la llegada a la capital de ese gran país, Río Janeiro, del "Graff Zeppelin", que está dando el viaje desde Alemania, por la ruta de Sur América hasta los Estados Unidos. Dice el Dr. Barnet, en el despacho que enviara el domingo a últimas horas de la noche, y que llegará a la Secretaría de Estado ayer por la mañana, que la nave había llegado a Río y aterrizado apenas unas tres horas, emprendiendo seguidamente el vuelo con rumbo a Recife para continuar más tarde el viaje hacia la Habana.

El Secretario de Estado quien se comunicara con el doctor Barnet hace días para saber la fecha exacta de la llegada del Graff a esta capital, recibió un despacho del propio Ministro en Río Janeiro, en el que manifiesta a la superioridad que el aerostato estará en la Habana sobre el día 28 de los corrientes.

Por la tarde, a la hora de la terminación de las oficinas, en la Secretaría de Estado, no se había recibido ningún nuevo despacho relacionado con el vuelo del Graff Zeppelin.

CORTESIAS DE ESTILO SOLICITADAS

El Ministro Plenipotenciario de la República de Panamá en la Habana, señor Don Guillermo Andreve, acudió en la mañana de ayer a la Cancillería con el objeto de solicitar las cortesías de estilo y de desembarco a favor del doctor Raul Alvarez de Alvarado, Secretario de Legación en el Cuerpo Diplomático panameño, quien llegará a esta capital, en viaje para México el día 28, en el vapor Ulua.

El doctor Alvarez de Alvarado, es bien conocido en la Habana, donde actuó durante un largo período de tiempo como Encargado de los Negocios de la Legación de Panamá en esta República.

CIRCULAR A TODOS LOS FUNCIONARIOS DE ESTADO

La Secretaría de Estado ha cursado ayer una circular que fuera dirigida tanto a los funcionarios como a los empleados del Departamento, dándoles cuenta, de que a causa de que el doctor Martínez Ortiz, Secretario en posesión ha partido para Europa en uso de licencia, se ha hecho cargo de la jefatura de la Secretaría el doctor Francisco María Fernández, en calidad de interino así como que todo el despacho de esa dependencia estará a cargo del Subsecretario, doctor Miguel Angel Campa.

Presidiendo el doctor Miguel Angel Campa, Subsecretario de Estado, se celebró en la mañana de ayer un Consejillo al que acudieron todos los Jefes de Secciones y de Negociados del expresado Departamento.

En dicho Consejillo cada uno de los Jefes dió cuenta al Subsecretario del Estado general de los asuntos de cada Sección y Negociado a sus cargos.

FIESTA CUBANA EN DETROIT

El señor César Barranco, Cónsul de Cuba en Detroit, Estados Unidos, cablegrafió a la Secretaría de Estado, para informar que el día veinte pasado asistió en calidad de invitado de honor a un lunch que le ofrecieran los veteranos de la Guerra Hispano Americana, acto que se celebró con toda solemnidad, en el Hotel Fuller, de esa ciudad.

ELIXIR ANTIFLEMÁTICO del Dr GUILLIÉ

Prescrito desde mas de cien años (1812) contra todos los estados congestivos:

Corazón y Venas
Riñones
Higado
Pulmon
Senilidad
Paludismo

Laboratorios ROCHER & Cie 32, Rue de Grenelle, PARIS y en TODAS LAS FARMACIAS

Agentes para Anuncios en EUROPA: L. MAYENCE & Cie — DAVIGNON, BOURDET & Cie, Succrs — 9, Rue Troncbet, PARIS — 19, 21, 23, Ludgate Hill, LONDRES

HABANERAS

HOY

SANTOS DEL DIA

Un saludo.

Que es de felicitación.

Recíbalo en sus días un distinguido y respetable caballero, el doctor Emilio del Junco, antiguo catedrático del Instituto Provincial y jefe de una numerosa y muy estimada familia de esta sociedad.

Es el santo igualmente de su hijo, el joven ingeniero Emilito del Junco y André, al que felicito cordialmente.

De días también.

La señorita Emilia Zamora.

Y están de días la distinguida señora Emilia Magaz de Almeida y su gentil sobrina la señorita Emilita Urquía.

Felicidades.

Para todos.

RETOUR

De Nueva York.

En rápido viaje.

Regresó en la tarde de ayer, por la ruta de la Florida, la bella y elegante dama Fausta Vieta de Villapol.

Acompañada llegó de sus dos hijas, Nenita y Chiquitica Azpiazu, tan encantadoras.

Nenita viene de Washington.

Del colegio de Briarcliff.

Allí, donde hace sus estudios, ha ganado los mejores y más honrosos premios.

A recibir a las distinguidas viajeras acudieron muchas de sus amistades al Muelle del Arsenal.

Su residencia del Reparto Miramar se vió, momentos después, muy concurrida.

Llegaron flores.

Flores infinitas.

Eran de **El Clavel**, el edén de los Armand, las más finas y más bellas de la estación.

En la mesa, haciendo juego con el rico mantel, se veía una preciosa **corbeille**, estilo Capitolio, que no podía ocultar su procedencia del famoso jardín.

De gladiolos rosados.

Con dalias azules.

EN LA MERCED

Boda.

La primera de junio.

Se celebrará el domingo, a las once y media de la mañana, en el aristocrático templo de la Merced.

Encantadora la novia.

Muy graciosa, muy bonita.

Es la señorita Emma Recio, hija del doctor Alberto Recio, Jefe del Laboratorio Nacional, y su distinguida esposa, la siempre amable señora María Teresa Cagigal de Recio.

Unirá su suerte a la de un culto joven, el doctor Raoul Cowley, catedrático de Agricultura en la Escuela Técnica Industrial del moderno pueblo General Machado.

Con la bendición de Monseñor Manuel Ruiz, Arzobispo de la Habana, se desposarán Emma y Raoul.

Llevará una Corte de Honor, compuesta de ocho bellas señoritas, Emma Recio.

Rosita Zéndegui

Beba Montavo

Hortensia Milagros

Mina Errastí

Esperancita Casariego.

Manuelita Calás.

Carmencita Rams.

Herminia Saladrigas.

En plena ceremonia resonará en lo alto del coro la dulce y linda voz de la señorita Emma Otero.

Del jardín **Milagros** será el decorado floral de la iglesia conforme un diseño de la misma novia.

Del mismo jardín el ramo.

Una preciosidad.

El jueves, en la residencia de sus padres en las Alturas de Almendares, tendrá un recibo la señorita Emma Recio.

Será por la tarde

De cinco a ocho.

EN LA EMBAJADA AMERICANA

Del día.

Un brillante acto social

Señalado para la tarde de hoy en la Embajada de los Estados Unidos.

Lo ofrecen Mr. y Mrs. Guggenheim en honor del **Women's Club of Havana**, compuesto, en su totalidad, de ciento cincuenta damas.

Del **Clavel** el decorado.

Que será espléndido.

Continúa en la página SIETE

UN ASALTO DE LA GENTE MENUDA al Cuarto Piso de

Fin de Siglo

nos encontraría preparados, con surtidos amplísimos de cuanto el niño y la niña cubanos necesitan para la temporada de calor... Ropa de estilos lógicos... irreprochablemente confeccionada en materales muy frescos... a precios justos

a $1.45

Se destacan en el diseño los trajecitos de pantalón de hilo de color entero, con la blusa blanca, o estampada, sin mangas.

Más de 200 combinaciones dentro del mismo estilo, para niños de 1 a 4 años.

TRAJECITOS DE HILO EN DOS COLORES

Más de 50 estilos distintos, con media manga o sin manga; de resultado sumamente práctico, como los anteriores.

Tallas de 1 a 5 años, a $1.65 y 1.75

" " 6 a 9 años, a $1.95 y 2.50

TRAJES DE PLAYA

De Warandol de puro hilo, en estilos de pantalón largo tallas de 2 a 6.

a $2.50

(De 7 a 9 años, a $2.75)

De Dril blanco superior, con manga larga. Para niños de 8 a 12 años,

a $3.95

(De 13 a 16 años, a $4.25)

NO OLVIDE LAS DOS SENSACIONALES VENTAS DE "FIN DE SIGLO" EN ESTOS DIAS

En el Piso Segundo

Ocho Grupos de VestidoS de Seda

—Georgette, Chiffón, Mongol y Flat Crepe—liquidados ahora POR LA CUARTA PARTE DE SU VALOR desde

$5.75

En el Piso Tercero

Camisas de Día y de Noche

en las mejores calidades de Olán Clarín y de Opal, a precios de modicidad positivamente insuperada. Esta Venta, para aligerar el departamento, es por tres días solamente. Terminará mañana. No deje de aprovecharla.

Fin de Siglo

TRIANON

Precioso modelo en color marfil con la tira carmelita oscuro.—También en blanco con latira negra.

$7.50

Tacón alto y mediano.

HERMANOS ALVAREZ. — A. Alvarez. — NEPTUNO Y SAN NICOLAS

COLONIA Y LOCION NARCISO AZUL de Mury Paris

ESENCIA EXQUISITA

DOCTOR PEDRO PALMA

Ex-Ayudante del Dr. Fernando Asuero.

Curso especial con el Profesor Jaworski en París. Tratamiento por el Método Asuero y Medicina General. En Malecón No. 250, Teléfonos A-9142, M-8968.

Consultas de 8 a 12 A. M.: 10 pesos. Por la tarde, de 2 a 5: 20 pesos. Tratamientos especiales: precios convencionales.

ENFERMEDADES QUE SE TRATAN:

Reumatismo en todas sus formas, Ciática, Sordera, Asma, Estreñimiento, Hemorroides, Varices, Neurastenia, Ulceras Varicosas, Neuralgias, Colitis, Epilepsia, Distintas formas de Parálisis, Trastornos Mentales.

SE ORDENA LA LIBERTAD DE UN ACUSADO POR DELITO DE PARRICIDIO FRUSTRADO

El Supremo confirmó la sentencia que absolvió al Alcalde de Ranchuelo en causa seguida por delito de nombramiento ilegal

FUE PUESTO EN LIBERTAD UN ACUSADO DE PARRICIDIO FRUSTRADO

Ante la Sala Tercera de lo Criminal de esta Audiencia, se celebró ayer tarde el juicio oral de la causa instruída contra el procesado Mario Franca Gómez, al que se le imputaba un delito de parricidio frustrado, por las lesiones graves sufridas por su legítima esposa Consuelo González Prieto.

El fiscal doctor Francisco Chacón Carbonell, en su escrito de conclusiones provisionales, interesaba diez y siete años, cuatro meses y un día de cadena temporal, al sostener que después de una acalorada discusión entre los referidos cónyuges, que vivían separados, Franca, con el alcohol que compró en una bodega próxima al lugar del hecho—Guasabacoa y Herrera en Luyanó—impregnó el vestido de su esposa, arrojándole un fósforo encendido, prendiéndole fuego. Como consecuencia Consuelo sufrió gravísimas quemaduras en el cuerpo, quedándole cicatrices en el cuello y brazo que la desfiguran.

Ninguno de los parientes de los cónyuges quiso declarar, haciéndolo únicamente la perjudicada, que sostuvo que ella había tenido que darse muerte y no que su esposo le incendiara sus ropas.

Aun cuando la declaración del teniente de la Sección de Expertos, señor Calvo, fué contraria al procesado, las del subinspector señor G. Suárez, de la Policía Secreta y vigilantes que intervinieron en el hecho fueron completamente de acuerdo con las declaraciones de Franca y de su esposa.

En vista del resultado favorable al procesado por parte de la mayoría de los testigos, el defensor doctor Felipe González Sarrain renunció al resto de la prueba y el fiscal solicitó un momento de receso, para modificar sus conclusiones.

Al reanudar la vista, el fiscal doctor Chacón Carbonell, mostrándose de acuerdo con la tesis que sustentaba el doctor González Sarrain, retiró la acusación e interesó de la Sala la inmediata libertad del procesado. A ello accedió el Tribunal, dictando la correspondiente providencia, que fué en el acto cumplimentada.

LOS JUICIOS ORALES CELEBRADOS AYER.

Ante las distintas Salas de lo Criminal de la Audiencia se efectuaron ayer tarde los juicios orales de las causas seguidas a:

Julio Amado Rodríguez, por robo.

José Torres Varela, por delito privado.

Cipriano Veliz Acosta, por lesiones.

Y Pedro Pérez Hernández (a) Lilio, por estafa.

El fiscal modificó respecto a Lilio, para el que interesó seis años de presidio en lugar de cuatro años que antes pedía; retiró respecto a Fernández Brito y sostuvo con relación a los demás enjuiciados.

PENAS QUE INTERESA EL MINISTERIO FISCAL

Solicita el fiscal de la Audiencia, en escritos de conclusiones provisionales formulados al efecto, las siguientes penas:

Cuatro años y dos meses de presidio correccional, por cada uno de los dos delitos de robo cualificados por la múltiple reincidencia, para José de la Cruz González y González.

Y tres años, seis meses y veintiún días de prisión correccional, por delito privado, para Dionisio Mata Cárdenas.

EL TRIBUNAL SUPREMO CONFIRMO LA ABSOLUCION DEL ALCALDE DE RANCHUELO

En sentencia dictada al efecto, la Sala de lo Criminal del Tribunal Supremo ha declarado sin lugar el recurso de casación establecido por el acusador popular Ricardo Reyes Ramos, contra el fallo de la Audiencia de Santa Clara, que absolvió al procesado Indalecio García Sotolongo, alcalde municipal de Ranchuelo, del delito de nombramiento ilegal que le imputaran el recurrente y el Ministerio Fiscal.

Se hizo consistir el delito en que el alcalde procesado nombró jefe de policía del Municipio a un sobrino suyo nombrado Eladio Sánchez García, que estaba condenado a inhabilitación absoluta para desempeñar cargos públicos, lo cual desconocía el acusado cuando lo nombró.

INTERESANTE SENTENCIA EN CAUSA POR DELITO DE IMPRUDENCIA TEMERARIA

La Sala Tercera de lo Criminal de la Audiencia, conforme a la tesis sostenida por el defensor doctor Carlos M. Palma, ha dictado sentencia absolviendo de un delito de imprudencia temeraria de la cual resultaron lesiones graves, al procesado Adelo López Corrizo, condenándolo tan sólo a treinta pesos de multa por una falta de imprudencia simple, contra el criterio del acusador particular, que pedía un año y un día de prisión correccional y del Ministerio Fiscal, que pedía tres meses de arresto mayor.

El chofer Adelo López, de la Compañía de Tránsito, el día 29 de septiembre de 1928, en ocasión de guiar su ómnibus con excesiva velocidad por la calzada de Máximo Gómez, en esta ciudad, con el propósito de conducir a un niño de ocho años de edad a la Casa de Socorro por hallarse gravemente herido, arrolló a Emilio Ruiz Fuster, persona sumamente sorda que por tal motivo no escuchaba los toques insistentes que con el claxon producía el procesado y que atravesó la vía por la medianía de la calle, recibiendo al ser alcanzado la ruptura traumática de la vejiga y la fractura de ambos coxales, quedando con carácter permanente impedido del uso de la pierna derecha e inutilizado para el trabajo de mecánico a que habitualmente se dedicaba, tardando en sanar de la lesión 334 días.

Los fundamentos de este fallo, que acepta el criterio del doctor Palma, son los siguientes:

Considerando: que los hechos que se declaran probados constituyen una falta contra las personas prevista en el Artículo 613 del Código Penal, en su Número 5o. y castigada en el 47 de la Orden 213 de 1900, ya que el grado de imprevisibilidad con que se ha obrado en este caso es ínfimo, toda vez que era poco presumible la posibilidad de que una persona, por añadidura sumamente sorda, fuese a atravesar una calle de mucho tránsito por la medianía de una cuadra, que no es lo normal; pero hubiera podido evitarse el mal, de no haber sido la excesiva velocidad que se imprimiera al vehículo causante del mal, si bien es costumbre generalizada y admitida en esta ciudad de hacerlo así cuando se trata, como en este caso que se juzga, de prestarle auxilio sanitario a una persona que se estima lo necesita con urgencia, y por los precedentes razonamientos no constituyen el delito de imprudencia temeraria de que se acusa.

NOTIFICACIONES PARA HOY

Cándido Blanco; Raúl Adler; Angela Miranda; Antonio Betancourt Manduley; Antonio Garagol; Nilo Regojo; Antonio A. Yurre; José Ferri Lugo; Marcelino Valdés; Mario Montero; Fernando Arrans Dolores Pérez Hernández; Juan A. Ruiz Jiménez; Antonio Serrano; Juan Muiños, José A. Remírez Cepedez; Joaquín Velasco Alentado; Francisco Monnard.

Urgentes: Luis M. Batlle; Tomás González Facet; Carlos A. Yanes; Julián Perdomo; Fernández Lamarche; Carlos Igualada; Juan Rodríguez Torralba; Fernando Udaeta; Aurelio Pagés; Tomás Radillo; Martín Leal; Armando Portocarrero; Eduardo Le Riverend; José Camilo Pérez.

Pensiones: Petronila Izquierdo; Candelaria del Valle.

TERMINACION DEL CURSO ESCOLAR

El día seis de junio terminan las clases en las escuelas

El doctor Averhoff, Secretario de Instrucción Pública y Bellas Artes, ha remitido un telegrama circular a los señores Superintendentes Provinciales de Escuelas, aclarándoles que el curso escolar corriente de 1929 a 1930, terminará el viernes día seis del próximo venidero mes de junio, toda vez que por error se consignó en la Circular número 2, que terminaba el día 7 de dicho mes. En ese sentido, queda rectificada la mencionada Circular.

THE FIRST NATIONAL BANK of BOSTON

Fundado en 1784

Capital, Reserva y Utilidades $80,000,000

CARTAS DE CREDITO Y CHEQUES PARA VIAJEROS

Permítanos convencerle de la SEGURIDAD, CONVENIENCIA y ECONOMIA que para Vd. representa el viajar llevando nuestras CARTAS DE CREDITO y CHEQUES PARA VIAJEROS.

22,000 Corresponsales por todo el Mundo lo atenderán.

Oficina de la Habana: Aguiar esquina a Lamparilla

Sucursales: Avenida de Italia 140, Máximo Gómez 267, Santiago de Cuba, Cienfuegos, Sancti Spíritus

Quita las Manchas de Tabaco

KOLYNOS quita el sarro y las manchas de tabaco, restaurando a la dentadura todo su brillo y blancura. Destruye los microbios dañinos que causan la caries y minan la salud.

¡Pruebe Kolynos!—refresca y deleita. Basta con un centímetro en un cepillo seco de cerdas duras.

CREMA DENTAL KOLYNOS

313

A SUBASTA EL ESTABLECIMIENTO DE VIVERES SITO EN FABRICA Y ARANGO

Nueva demanda presentada. Llamamiento a los herederos de un intestado. Emplazamientos a demandados de ignorado paradero

(VIDA CIVIL)

Al Juzgado de Primera Instancia del Norte, correspondió ayer un juicio declarativo de mayor cuantía establecido por Pedro Pablo Figarola y Guayanes contra María del Carmen Véliz y González.

JUZGADO DE PRIMERA INSTANCIA DEL CENTRO

(A cargo del doctor Manuel Gutiérrez Balmaseda)

CITACION

El Secretario Gabriel Lafuente cita para las 9 de la mañana del día 29 de los corrientes, a Alejandrina Calderón, Julia Amet, Pedro Pruna, para tratar de la apelación establecida en el juicio de desahucio que la primera sigue contra los segundos.

JUZGADO DE PRIMERA INSTANCIA DE ALMENDARES

(A cargo del doctor Carlos M de la Torre)

DEMANDA CON LUGAR

Por sentencia ante el secretario Rodolfo Pichardo, fué declarado con lugar la demanda seguida por Guillermo de Jesús Soto y Cruz contra Asunción Luisa González Peñate.

JUZGADO DE PRIMERA INSTANCIA DEL SUR

(A cargo del doctor Juan M. Macías Rodríguez)

ADELANTE LA EJECUCION

Por sentencia ante el secretario Octavio Meunier, se mandó seguir adelante la ejecución despachada contra los bienes de Juan Gaubela Maruaga hasta llegar al remate de los mismos, para con el producto que se obtenga liquidar las obligaciones de dicho señor con Feliciana García de la Mora.

UN ESTABLECIMIENTO DE VIVERES

Por edicto de fecha de ayer, ante el propio secretario, se anuncia para las 10 de la mañana del día 6 de junio entrante la subasta del establecimiento de víveres sito en Fábrica y Arango, Luyanó, que ha sido tasado en $706.84 y fué embargado a Luis Raúl Menéndez González por Ernesto González Menéndez, para el cobro de unas obligaciones.

RECONOCIMIENTO DE FIRMA

Con fecha de ayer, el mismo secretario comparezca a reconocer la firma de un por H. O. Neville, para que, el día 30 de los corrientes, a las 10 de la mañana, comparezca a reconocer la firma de un pagaré otorgado en 26 de agosto de 1918, presentado con la demanda.

JUZGADO DE PRIMERA INSTANCIA DEL ESTE

(A cargo del Dr. Juan M. Valdés Anciano)

INTESTADO

Por edicto de fecha de ayer, ante el secretario Augusto Oliva, se anuncia la muerte sin testar de Francisco González y González, hijo de Celestino y de Ana y natural de Cienfuegos, que falleció el día 21 de enero último a los 33 años de edad; y se llama a todas las personas que se crean con derecho a su herencia para que, dentro del término de treinta días, comparezcan a usar de ese derecho.

RESERVA TRONCAL

Por edicto de igual fecha, ante el secretario suplente Antonio Drumy, se hace saber que habiendo solicitado Emilio, Ursula, Modesta, Sixta, Guillermo, Abrahama y Narciso Hernández Rabelo, se declara a favor de ellos reserva troncal de los bienes dejados por Pablo Hernández Rabelo, que falleció intestado, se llama a todas las personas que los promoventes, para que, dentro de veinticinco días, comparezcan a reclamarlo.

JUZGADO DE PRIMERA INSTANCIA DEL OESTE

(A cargo del doctor Ramiro Castellanos y Villagelió)

SEGUNDO LLAMAMIENTO

Con fecha de ayer, el secretario Carlos Echevarría, hace un segundo llamamiento a Leopoldina Estrada Morá y Díaz para que, dentro del término improrrogable de cinco días, comparezca o se haga representar en el juicio que le sigue Miguel Angel Castro Palomino

EMPLAZAMIENTO

Con igual fecha, el mismo secretario emplaza a la sociedad "Idesma y Hermanos" y a sus constituyentes, Abelardo, Antonio, Rodolfo, Caridad y Francisco Ledesma y Balsinde, para que, dentro del término improrrogable de nueve días, comparezcan o se hagan representar en el juicio que ha establecido contra ellos, la Compagnie Generale du Crédit L'Immobilière".

Panderina

Ideal para embellecer el cabello.

Evita la caspa

ES LO MEJOR

El Sr. Santiago Ferrer que reside en el Edificio del Royal Bank del Canadá en Santiago de Cuba, escribe al Dr. Bosque lo siguiente:

Tengo el gusto de participarle mi agradecimiento por su "PEPSINA Y RUIBARBO BOSQUE", que me curó radicalmente de una tenáz enfermedad del estómago, que estuve padeciendo durante varios meses.

Faculto a Vd. para que de ésta haga el uso que tenga por conveniente.

Artículos de primera calidad al precio mas barato. Siempre novedades.

Bazar Ingles

Galiano 72

M.E.C.D. 2016

Información Religiosa Nacional y Extranjera

LA FIESTA EN HONOR DE STA. RITA RESULTO UN ACONTECIMIENTO RELIGIOSO-NACIONAL

Millares de fieles devotos de la milagrosa Santa visitan la Iglesia Parroquial del Cristo, comulgan y hacen ofrendas

Los edificantes sermones que ha predicado Monseñor Pérez Serantes. Se distribuyeron cuarenta mil flores

Miles de fieles visitan el templo del Cristo, comulgan y hacen ofrendas. —Oficios de Pontifical. —Sermones de Monseñor Pérez Serantes. — Se distribuyen cuarenta mil flores.

Bien puede calificarse de acontecimiento religioso-nacional, la demostración de fe católica habida el día de Santa Rita de Casia en la ciudad de la Habana, capital de la República.

Millares y millares de fieles visitaron la Iglesia Parroquial del Santo Cristo, en la cual se venera a Santa Rita de Casia, que tiene dedicado a su culto, una preciosa capilla por los Padres Agustinos de la Asistencia de Norte América, cuya casa matriz se halla en Filadelfia.

El R. P. Hyson, O. S. A., a las once de ese día nos decía satisfecho como colegial a quien dieron una buena nota: **«Sr. Blanco, solamente yo sólo, de las 6 a las nueve de la mañana, he dado DOS MIL Comuniones.»**

Así era en efecto, pues cada cinco minutos, daba comunión en el altar mayor con rapidez extraordinaria.

Además en las misas de 6, 7, 7 y media y 8 habidas en la Capilla de Santa Rita, se daba Comunión por el celebrante, antes, en medio y después de la misa.

Ante la avalancha, cada vez mayor de fieles en los confesonarios, que servían el Ilustrísimo y Reverendísimo Señor Obispo de Camagüey Monseñor Enrique Pérez Serantes, que confesó tres horas seguidas. El Padre Lorenzo L. Spirali, Fausto Martínez, Aureliano Fernández, Jerónimo Mahoney, el Padre Spirali, rogó a los fieles pasen a los templos de sus queridos Hermanos los Franciscanos, Carmelitas, Paules, Jesuitas y a sus buenos amigos los Párrocos, a confesar y comulgar, pues era imposible el poder servir a tal concurso.

Horas más tarde decían las Comisiones religiasas que concurrieron a la fiesta de Pontifical: **«Padre Spirali, hemos tenido que confesar para Vuestra Caridad y dar la Comunión, para satisfacer los deseos de los fieles de ofrecer la Sagrada Comunión a Santa Rita.»**

El Padre Spirali les respondió: **«Demos gracias a Dios por haber atraído a tantas almas a sus sagrarios de la tierra por intercesión de Santa Rita. Aquí se consagraron hostias por tres veces en prodigioso número, no quedando más que las necesarias para las urgencias del Santo Viático.»**

Se distribuyeron CUARENTA MIL ROSAS y VEINTE MIL BOTONES de rosas por jóvenes situados en las diferentes puertas del templo.

A Santa Rita se le ofrendaron por sus devotos millares de rosas y velitas, en agradecimiento a los favores recibidos del Señor por su intercesión.

Tal era el número de millares de velitas de múltiples colores, que semejaba una fantástica iluminación a la Veneciana.

El día 22 de Mayo de 1930, ha sido en la Habana, un día católico por excelencia, pues el pueblo de la Capital exteriorizó de un modo ostensible su fe religiosa.

Tal es nuestra impresión en vista de los hechos presenciados desde las seis de la mañana a las diez y media de la noche, pues permanecimos de guardia permanente sin separarnos del Cristo más que unos instantes en que fuimos a un café vecino a atender a nuestro sustento, y aún desde allí podíamos observar a los que entraban y salían.

Las fiestas patronales en honor a Santa Rita, dieron comienzo a las 5 de la mañana con la Misa y Comunión general de los adoradores nocturnos, que durante la noche anterior celebraron una solemnísima Vigilia en honor a Santa Rita, Titular del Quinto Turno. Vigilia que dirigieron los Hermanos Adolfo Radelat y Benito Ceballos.

Ofició en la Misa y distribuyó la Sagrada Comuunión, el R. P. Lorenzo L. Spirali, Capellán del Quinto Turno. Con los adoradores comulgaron unas cien personas que durante toda la noche les acompañaron en la adoración a Jesús Sacrementado.

Terminada la Misa, se verificó la reserva, retirándose la Guardia Real Nocturna de Jesús Sacramentado.

Merecen especial mención los adoradores Tarsicios. Estos niños han permanecido dando guardia a Jesús Sacramentado toda la noche.

A las seis empiezan las Misas, simultáneamente en los altares Mayor y de Santa Rita.

El P. Hyson, O. F. M., no descansa dando casi continuamente la Sagrada Comunión en el presbiterio del altar mayor.

En Santa Rita la dan los que van celebrando Misa.

Entre los Padres que confiesan se destaca Monseñor Enrique Pérez Serantes, Obispo de Camagüey. A las 6 de la mañana se sienta en el confesonario y no se levanta hasta las nueve en que tiene que celebrar Misa de Pontifical.

Hemos oído grandes elogios para esa labor del Prelado camagüeyano.

En el altar mayor celebra Misa rezada Monseñor Liberato Tosti, Auditor de la Delegación Apostólica, a las 8 a. m.

Después de la misa, bendice solemnemente las rosas de Santa Rita, que los fieles elevan en alto.

Esta Misa es armonizada, interpretándose «O, Salutaris», y Salve de Mercadante por la señora Julia F. de Saenz; Solo de violín por la señorita Carmita León. con acompañamiento de órgano por el reputado maestro Julio Guisasola.

El concurso de fieles a estas Misas, es enorme.

Para atravesar el templo, había que esperar a que terminara alguna de ellas.

A las nueve a.m. dan comienzo los Oficios de Pontifical, que se celebran con toda la grandiosidad que dispone el «Libro Pontificalis».

Oficia de Pontifice, el Y. y R.Señor Obispo de Camagüey, Monseñor Enrique Pérez Serantes, al que asiste la Venerable Comunidad Comunidad de Padres Agustinos, varios sacerdotes seglares y los olumnos minoristas del Noviciado de los Salesianos de Guanabacoa.

Pronunció el Panegírico de Santa Rita, el Padre Lorenzo L. Sipali, O. S. A.

Se interpretó la Misa de cuatro voces de Van Rice; al Ofertorio, Regina Coeli de Pardo Giorza y después de la Misa, Himno a Santa Rita del Maestro Guisasola, acompañado al órgano por su autor.

El magnífico coro está integrado en la siguiente forma:

Sopranos: señoritas Tití Escobar, Celina Larrazábal, Margot Peña, Angélica Cueto, Claudina López y Graciela D. Moraleda.

Señoras Andreita González y María Rodríguez.

Contraltos: señoritas María Elózegui, Martina Olachea, Elisa Vázquez y Leonor Echevarría.

Tenores: Padre Rentería y señor Valentín Urresearazu.

Bajos: Padre J. E. Hyson, O. S. A. Director Julio Guisasola.

Fué elogiadísima la grandioca parte musical.

Después de la magnífica Misa Pontifical, el egregio celebrante, bendijo las flores, que aquella inmensa muchedumbre le presenta.

En cuanto a la asistencia es enorme el concurso, pero casi podemos decir que fué mayor, el que tuvo que retirarse por no hallar cabida.

Terminado aquel Pontifical a las once, se retiran los que le presenciaron, pero a las 11 y media ya el templo vuelve a hallarse colmado de fieles que reverentes asisten a la misa, que celebra el Padre Leach, O. S. A., quien después de ella a bendecir las rosas.

La afluencia de fieles entra en calma hasta las dos, que vuelven las multitudes a invadir el Santuario de Santa Rita.

A las 4 y media, el P. Spirali, O S. A., consagra los niños a Santa Rita.

Asiste buen número de pequeñuelos.

A las 5 y media concurrencia assombrosa la cual asiste con fervoroso recogimiento a los piadosos ejercicios de la novena especial de este día. Rosario, cánticos, sermón y bendición del Santísimo.

Los bellísimos cántifos fueron: «Elegie», del Massett, por la señora Marina G. de Gutiérrez Alea.

Plegaria de Cervantes, por la señora Edelmira Zayas de Vilar.

«O Cor Amoris» de Zabala.

Acompañó al órgano la distinguida profesora señorita Criselda López, quien llevó á cabo una insuperable labor Musical.

A esta gentil señorita y eminente pianista, debemos suma gratitud, pues deligentemente nos sirvió en nuestra información. A ella debemos el programa completo de la parte musical.

¡Muchas gracias!

El sermón lo pronunció el señor Obispo de Camagüey.

Monseñor Serantes, presentó a Santa Rita como modelo de madre, de esposa e hija, o sea de la familia cristiana.

Exhorta, después de su magnífico sermón de sociología cristiana familiar, a las Madres a velar por la salvación de sus hijos, pues se han casado para criar y educar hijos para el cielo, no para la tierra, que no es el centro de las almas, sino Dios. Poco importa proporcionar al hijo el porvenir más brillante, porque un día morirá y comparecerá ante Dios y desdichado de él, si Dios le dice: «Qué te importó poseer todo el mundo si has perdido el alma.»

Debéis venir al templo acompañados de vuestros esposos e hijos, para que el Señor no tenga que preguntaros: ¿dónde están? No entreguéis vuestros hijos a manos mercenarias, vigilad y orad mucho como Santa Rista, para que todos vuestros familiares alcancen la eterna salvación.

Les habló muy elocuentemente, pero muy claro, el ilustre Prelado de Camagüey, haciéndoles ver que tienen gravísima responsabilidad, si no procuran la eterna salvación de sus familiares y deudos, orando y laborando con prudencia y sencillez hasta alcalzanla.

Fué grandemente elogiado el sermón de Monseñor Serantes.

Monseñor Pedro González Estrada, Arzobispo de Attalia, ofició en la solemne reserva y bendición de las flores.

En la novena especial de las 8 y media de la noche, se interpretó la siguiente parte musical: Ave María de Gounod, por la señora Rosario Martínez de Huerta; Ave María de Tito Schipa, por la señora Julia Fernández de Saenz; Obligado de violín, por el profesor señor Raimundo Toll; Plegaria de Alvarez, por el P. Hyson, O. S. A.; Ave María de Luzzi, por el Padre Hyson y el señor Valentín Urrestarazu.

La parte de órgano lo desempeñó la hermosa señorita Criselda López.

Fué interpretada magistralmente esta importantísima parte musical.

El Prelado camagüeyano, vuelve a predicar, versando en este sermón sobre los medios de alcanzar la vida eterna, lo cual conseguiremos si seguimos los consejos que Jesucristo da en las Bienaventuranzas: Hay que combatir todo lo pecaminoso por la humildoad, compunción y dolor de los pecados. Hay que procurar santificarse por el conato hacia la perfección y por las obras de misericordia. Hay que unirse con Dios por medio de la pureza de corazón la paz y el sufrimiento de las tribulaciones.

Santa Rita siguió este camino y procuró lo siguiesen los suyos, apartándoles de las máximas del mundo porque como dice San Pablo: «La sabiduría de este mundo, es necedad delante de Dios».

Monseñor Serantes, después del sermón ofició en la reserva y bendijo las rosas.

Gradiosos sobre toda ponderación es el canto del Tantum Ergo y el del Himno Eucarístico, en uno y otra novena por aquellos millares de fieles.

Son las diez y media cuando el desfile se inicia.

A las once de la noche, nos dice el P. Spirali:

Bendito sea Dios que nos ha permitido traer tan numerosas almas a los piés de Jesús Sacramentado por la intercesión de Santa Rita.»

«Estoy cansado, me retiro, pero muy satisfecho por este triunfo del Señor y de su Sierva Santa Rita.»

Razones de más tenía el P. Lorenzo Spirali para sentirse hondamente regocijado.

Le felicitamos por el triunfo de J esucristo en millares de almas, merced al Novenario del miércoles de Santa Rita.

Gabriel BLANCO

DIA 27 DE MAYO

Este mes está consagrado a la Santísima Virgen.

Jubileo Circular.— Su Divina Majestad está de manifiesto en la iglesia de la V. O. T. de San Francisco.

Santos Juan I, papa; Julio, Ranulfo, Pedro Sans, obispo, y compañeros mártires; Casiano y venerable Beda, confesores, Santa Restituta, virgen y mártir.

Letanías.

San Juan, papa, primero de este nombre, nació en Florencia, hacia el fin del quinto siglo. Nada se sabe de sus primeros años; sólo es cierto que siendo aun niño pasó a Roma, donde se aplicó al estudio de las ciencias y de la virtud, en las que hizo maravillosos progresos.

Su profundo saber, su caridad ardiente y su gran humildad, le hicieron digno de suceder al papa Hermisdas en el alto y distinguido lugar de pontífice supremo.

No es fácil explicar la virtud, la solicitud, el caritativo desvelo de nuestro Santo en aquellos calamitosos tiempos de persecuciones y de trabajos.

El Santo Papa fué desterrado a Rávena, por Teodorico, rey de Italia, y atormentado en la cárcel por defender la fe católica, acabó su vida en la prisión. El mismo día manifestó el Señor la santidad de su siervo con muchos milagros. Fué llevado su santo cuerpo a Roma y depositado en la iglesia de San Pedro donde se conserva con gran veneración.

Trece Martes y Circular En San Francisco

Martes 11°., 27 de Mayo o intención de la Sra. E. C. de Balcells. Tema: S. Antonio, modelo de paz. 5 p. m., Trece Martes y Benolición del Santísimo.

NOVENA DE SANTA RITA EN LA PARROQUIA DEL SANTO CRISTO

Todos los miércoles del año, se celebra la cuádruple novena a la abogada de los imposibles. Por la mañana, después de las Misas de 8 y 9. Por la tarde a las 5.1|2. Por la noche a las 8.1|2. Para informes: teléfono A-2874.

AVISO

A los acredores de la Compañía Industrial Mato S. A. que se interesen por el cobro de sus créditos pueden dirigirse, para más detalles, al señor G. Aguirre, Calle 25, entre 26 y 28, Vedado, de 11 a 1 y de 6 a 8 p. m.

¿TOSE? PRUEBA GRATIS ALQUITRÁN Legítimo de PINO POR SARRÁ
Sólo una muestra a cada persona mediante la presentación de este periódico. en la Droguería Sarrá. mañana

NEVERAS TRADE MARK OSOBLANCO
PORCELANA Y ESMALTE EN MUEBLERIAS Y FERRETERIAS

Realizacion de Ensuenos
El amor, la felicidad y la alegría que dan los niños retozantes, constituyen la esperanza y el ensueño de toda mujer.
Todos compadecemos a la que suspira por ser madre, sin que jamás le sea concedido tan sagrado privilegio.
Gracias a la Nueva Salud de Reno, ese ensueño puede realizarse si los órganos reproductores están flesos. Ese tónico estimula y fortalece el organismo entero. Muchas son las mujeres a quienes ha permitido gozar de las delicias de la maternidad cuando ya habían perdido toda esperanza. ¿Por qué no prueba Ud.?
NUEVA SALUD DE RENO
EL TÓNICO DE LA MUJER

DINERO SOBRE ALHAJAS
Vea la calidad y precio de nuestras prendas.
LA REGENTE
Neptuno 39.

COMO SE EMBAUCA A LAS MULTITUDES CON PREDICAS SIN RAZON NI LOGICA

A propósito de una conferencia repetida en la que se censura de modo improcedente la educación del seminarista

PARIS, Mayo.

El que se pasee por París con el sólo propósito de observar la vida del hampa de sus suburbios, seguramente sacará una idea muy pobre de la inmensa Cité. Y el cicerone que haga ver al visitante recientemente estos lugares, bien merece la reprobación de los hombres de bien.

Tal es, ni más ni menos, lo que un librepensador y espíritu mezquino ha realizado en otro orden de cosas. Después de haber estudiado durante algunos meses, un género muy pintoresco de literatura. Ha recorrido pueblos y villas de Francia y en todas partes hap ronunciado, con lenguaje de barricada 1 misma Conferencia.

Esta conferencia la ha titulado: «La Iglesia y el Amor». Como se ve es un género muy poco explorado, y por eso el autor ha creído que iba a poner una pica en Flandes.

Ha sacado a relucir todas las costumbres orientales que están como diseminadas en la Biblioa, ha truncado y maltrecho textos—o los ha pedido prestados,—ha leído los libros de moral, los manuales sobre el Matrimonio, ciertos relatos picantes del bajo clero. Con este bagaje intelectual se ha metido en las relaciones intimas del hombre y la mujer, y como consecuencia, vapulea al clero con un placer satánico sin igual.

No sabe el autor que los problemas delicados deben ser tratados con suma delicadeza y con gentes asimismo delicadas y honradas. Porque ya se sabe que una inteligencia pervertida, no toca ciertos problemas sino para envilecerlos más. Un corazón poseído de odio antirreligioso no busca más que temas de acusaciones groseras contra la moral cristiana y sus representantes. Pero el cieno que tales individuos remueven para desahogar su impiedad no mancha la sotana del sacerdote, ni la doctrina inmaculada del Cristianismo, sino que se vuelve contra ellos mismos y contra la misma sociedad que no sabe defenderse contra tales atropellos.

Durante una hora que duró la conferencia, comentó, con cierta complacencia ya sospechosa, el capítulo de la teología moral consagrada a la ley de la transmisión de la especie y a las desviaciones del instinto sexual. Los seminarios—sacaba por conclusión son una escuela de vicio.

¡Qué magnífico escándalo a explorar!

Este sobresalto de pudor nunca oído, no es, por lo tanto, más que una hipocresía que en nada le honra. Pues precisamente los mismos extraños a estas asignaturas sacerdotales echan más de una vez en cara al clero no ser más explícito en una materia de importancia tan trascendental.

He aquí que unos jóvenes clérigos se van a lanzar, mañana, en medio del mundo, expuestos, claro está, a toda clase de peligros y rodeados de todo género de miserias. Sin duda recibirán la confesión de lacras horrendas y ocultas y tendrán que poner algún remedio, ¿Sería justo que ignorasen un mal, al que por su ministerio estén obligados a corregir? Singular terror la de esta clase de hombres! Pero si estos estudios del sacerdote escandalizan su pudibundez, ¿no habría también que denunciar a muchos profesores y discípulos seculares? Los estudiantes de derecho disponen de repertorios de jurisprudencia que relatan a los cuatro vientos las mayores vilezas de las costumbres ciudadanas. ¿Y sus camaradas de medicina? ¿Y las enfermeras? Y conste que la ciencia de estas últimas, más que en los libros, la aprenden en un ambiente de trágica realidad.

Se acusa a la Iglesia de hacer obra corruptora, y ésto por que han desempolvado viejos pergaminos y libros de dudosa autenticidad, en los que se cuenta tal o cual fechoría de algún pobre clérigo. Así es como estos seudo-historiadores aletargan a un público, que no posee otro medio de cultura sino el que se le trasmite desde una tribuna callejera o desde los folletines olientes a vinagre.

Antes de denunciar como un peligro la enseñanza que se da a los nuevos levitas de manera tan sabia y discreta, sus adversarios debieran vigilar las lecciones groseras que ellos mismos prodigan a la multitud, guiados únicamente por su propia inspiración. Esa literatura de alcoba que nos invade, esos teatros, esas modas, ese mudismo que despierta los gustos depravados, de la bestia humana, ese libertinaje de las uniones libres, ¿en dónde tienen su origen? Seguramente que de las mismas fuentes de donde se sacan tantas injurias contra el Clero.

LECHE WARD
Maxima Nutricion

LOS BARROS
desaparecen magicamente con el nuevo remedio llamado Upsikin, en forma de Pastilla innocua y fácil de tomar. Elimina todas las impurezas de la sangre tan rápidamente que los barros suelen desaparecer en 24 horas. Upsikin puede obtenerse en las principales boticas.

IGLESIA DE LA MERCED
Hermosa fiesta en honor de la Ascensión de Cristo
JUEVES, DIA 29

La Milicia Josefina invita a todas sus socias y al público en general, a los solemnes cultos que tendrán lugar el día 29, jueves, en la Iglesia de la Merced.

A las 8: Misa de Comunión.
A las 9: Misa a toda orquesta.
El sermón está a cargo del P. B. García, C. M.

E1177 2d. 27 y 28 My.

ASOCIACION DE NTRA. SEÑORA DEL SAGRADO CORAZON DE JESUS
Parroquia de la Caridad

El jueves 29, a las nueve Misa a la Santísima Virgen; consagración de los Niños a Nuestra Señora del Sagrado Corazón; procesión, cánticos, poesías y ofrecimiento de flores.

Se invita a todas las familias lleven sus niños, a consagrar a la Santísima Virgen, rogándoles tener para la procesión.

E1172 2d. 27 y 28 My.

SOCIEDADES ESPAÑOLAS

La Unión Trivesa en "La Tropical"

La fiesta anual de Unión Trivesa tuvo el domingo último en los magníficos jardines de La Tropical una solemnidad grande, ya que en ella se rindió homenaje a aquellos individuos que de un modo u otro habían prestado a la Sociedad eminentes servicios.

El presidente social don Ceferino Pérez, acompañado de todos los miembros de la Directiva y gran número de socios, después de dirigir una elocuente oración en que se elogiaba la personalidad de los homenajeados les fué entregando sendos títulos de honor:

El de Socio de Honor al Dr. José Iglesias Torres, eminente galeno del Hospital Municipal y del Mercedes. El de Presidente de Honor al exvicepresidente social don Manuel Pérez Rodríguez. El de Socio de Mérito al Sr. Jordán Vega Carús que tanto ha favorecido a esta Sociedad con sus iniciativas y su incansable laboriosidad El de Socio Propagandista al Sr. Luis Robreda y el título de Constancia a numerosos asociados que gozaban de ese beneficio.

A medida que cada uno de ellos recibía el título, daba las gracias en discurso elocuente que los reunidos aplaudían.

Hizo el resumen el presidente social Don Ceferino Pérez significando la alta importancia que para la ejemplaridad social tenía aquel acto y notando lo mucho que había progresado esta Sociedad cuyo tesoro social, considerablemente acrecentado, estaba propicio para realizar las caras iniciativas que inspiraron a los fundadores de la Asociación.

Después se celebró un banquete cuyo suculento menú fué excelente. El acto transcurrió en medio de gran animación y alegría.

Siguió la matinée que fué amenizada por el célebre Cuarteto Típico Gallego. Se bailó hasta cerca de la noche. Concurrieron distinguidas familias de la colonia trivesa y numerosas y bellas señoritas, sintiendo no poder publicar sus nombres por el poco espacio de que hoy disponemos.

Fué muy elogiada la actividad y magnífica organización dada al acto por el presidente social don Ceferino Férez quien cuenta con la simpatía de todos los asociados.

Toma Acuerdos el Círculo Praviano

Celebró junta la directiva. La Presidió el Sr. Camilo García con asistencia de todos los señores que la integran.

Se aprobó el acta de la anterior y los balances de Caja y de Recibos pertenecientes al mes de Abril pasado, se conoció el brillante informe de los trabajos rendidos por la Sección de Propaganda; así como los nombres de los enfermos que fueron visitados por la comisión correspondiente. Fué concedido un voto de gracia al Sr. Francisco Tamargo por ser el que mayor número de inscripciones de socios ha llevado a cabo.

Se nombró 1 acomisión que visitará a los enfermos que integran los señores Julio García, y Francisco Tamargo. También se acordó celebrar una jira gratis para los socios el día 21 de Septiembre en conmemoración del Cristo de Pravia, en la finca Las Piedras.

La junta se dió por enterada de haber embarcado para España el Vice-Presidente segundo Sr. Pruciano Alvarez, pasando a ocupar su puesto el primer vocal de la directiva. Atendiendo a una solicitud de socorro que hace el Sr. Celestino Suárez, se abrió una suscripción entre los vocales de la Junta directiva, asunto que pasará a la junta general, y el Presidente informó haber sido embarcado por cuenta de la Beneficencia Asturiana el Sr. Manuel Miranda y la Sra. Remedios Suárez y González

Ha sido dado de alta en el sanatorio "La Purísima Concepción" el Sr. Vicente Llana, presidente de la Sección de Beneficencia de este círculo.

Juntas Directivas

Centro Asturiano. Celebrará junta su directiva, a las 8 y media de la noche, hoy día 27 del actual.

Centro Gallego: Celebrará sesión la Sección de Fomento, hoy día 27 del actual a las 8 y media de la noche.

Hijos del Ayuntamiento de Pastoriza: celebrará junta general reglamentaria el día 27 del actual, a las 8 y media, en el Centro Gallego, para entregar los títulos de Socios de Méritos a los señores, Eduardo Rodríguez, y José María Gallego, como Presidente y Secretario de la Sociedad.

Un Gran Almuerzo de los Sombrereros

Ayer celebró con un almuerzo el Aniversario de su fundación la Asociación de Detallistas de Sombreros. El acto tuvo lugar en el Hotel "Gran América", y de él participaron todos los asociados, reinando en el mismo gran entusiasmo.

A la hora de los brindis se pronunciaron elocuentes discursos, significando la trascendencia de la fundación de la Sociedad, que está llamada a dar cada día mejores frutos, ya que en la unión está la defensa de los detallistas, que por medio de la Asociación se relacionan, llegando a formar como una familia social.

Agradecemos al Secretario señor Jordán Vega, la cortesía de habernos invitado a tan simpática fiesta, deseando a la Institución la mayor suma de triunfos, en beneficio de sus miembros.

Adiós a Miguel Roldán

Hablemos del compañero de fragua y forja. Y mientras forjamos estas prosas deslabazadas cantemos, como canta la alegría de los leales y de los sinceros, la humilde loa que florece en el corazón.

Un buen día Miguel Roldán me dijo que deseaba ser periodista; solicitó de mí una recomendación; dísela y fué periodista;. periodista luchador, periodista formidable; unas veces redactor, otras repórter; algunas Jefe de Información; no pocas conformador de planas en esa hora en que las imprentas son el meramagnum, el caos y la tragedia. Una tragedia que hace sonreir a la rotativa, que absorbente y anarquista en breves momentos acaba con el maremagnum; con el trabajo de cientos de hombres; los que forjan sobre el yunque nítido y misterioso de las cuartillas; de estas cuartillas, que todos los días nos esperan para arrancar un rugido a nuestro corazón. Triunfó Miguel Roldán en todos estos intrincados sectores. Ya era periodista.

Mas, como cada forjador de prosas, tiene su característica especial, acaso única, Miguel Roldán, se destacó de primeras en las Secciones del Puerto de todos los colegas donde fungió. Otro maremagnum acuático, que sólo los corazones fuertes, las voluntades enérgicas y los talentos avisados, como el de Roldán pueden dominar; sencillamente porque si Roldán necesita buscar una noticia poniéndose la escafandra del buzo, se tira al mar y bucea con la seguridad de aquel buzo de Gijón, la villa de La Farola, que aprovechaba su turno para tumbarse a la bartola en el fondo del mar y dormir allí con la tranquilidad de una estatua. Hasta que el ingeniero, escamado del trabajo del buzo, bajó al fondo y subió aterrorizado de la tranquilidad de su buzo y de que en quince días de turnos no había dado un sólo golpe. ¡Viva el trabajo!

Roldán, es en el puerto un repórter de olfato policiaco inconmensurable; por el olor conoce a todos los que llegan, a qué vienen, qué se traen y qué es lo que piensan llevarse; en esto nadie le echa la pata; se sonríe de los que llegan de riguroso incógnito, pues muy pocos momentos después de desembarcar, el incógnito, se encuentra con la incógnita resuelta; su vera efigie, su nombre y lo que es y a lo que viene, aparece en las planas de nuestro caro colega «El País». Por la gracia y la audacia reporteril de Miguel Roldán. De la bahía, sus escollos y recovecos sabe la mar, sabe más que el práctico avilesino Carlos Morán. Los dos discuten sobre los secretos de su fondo y los demás prácticos de la Capitanía, que los oyen, aplauden y le dicen olé a Miguel Roldán.

Sin abandonar el maremagnum acuático, que en los días de borrasca y de ciclón corrió su vida peligros—Miguelito nada como los lingotes—ingresó en el maremagnum de las Sociedades Españolas, y palpitante siempre de amor a España, cumplió como bueno y triunfó como grande, aun imponiéndose a los hachazos con que el desencanto nos afrenta la frente a los cronistas, algunas veces; pocas por cierto. Es entonces cuando nos cruje el corazón.

Mas, como todo pasa, que dijo la ilustre santa avileña, pasaron los días de Miguel Roldán; luchando, trabajando, escribiendo; escribiendo ahora, luego, ayer, hoy. mañana, siempre; sobre el yunque de las nítidas y amables cuartillas.

Un mal día, en una hora negra, le encontramos agarrado a la balaustrada de mármel del Centro Gallego; desfallecido, extinguiéndose, acabado; la fatiga del trabajo le había derrumbado; mas hízole bien de ojo el doctor Octavio Montoro—del Sanatorio «Covadonga» tenía que ser—y dándole polvos de hígado a diestro y a siniestro, nos lo puso nuevo y mozo. Sólo quedaban en el alma del querido compañero el cansancio del dolor pasado y en el corazón la desgarradura de los desencantos; cosas que no se curan más que en el silencio y en la soledad; en el viaje de vuelta a la Patria, que siempre purifica las almas.

De todo esto supo Hornedo, el hombre del bastón y de la flor en el ojal. Y en cuanto lo supo consagró la obra del Dr. Montoro, enviando a Roldán a España con todos los honores y comodidades. Que la virgen del Perchel de Málaga se lo pague.

Recoge, Miguel Roldán, estos mis sinceros consejos; en cuanto columbres desde la lejanía el Picu de Torres, aerografía a la Casa de ROXU DE XIXON, pidiendo fabada de primera y urgente; si no basta una, dos, y si no dos, tres; yo te juro, con la mano puesta sobre los Santos Evangelios, como cruzado y católico que soy, que saldrás de Casa de Roxu, dando puñetazos a la gente. No olvides que aquel gran torero que llamóse Tomás Mazzantini, cuando probó la fabada preguntó: —¿En el país donde se come esto, muere la gente?

Asturias, mi tierra noble, te acogerá como a un hijo. No te olvides de decir a Guerrita, en Córdoba, que soy «mejon» que él; a Juan Belmonte, que si necesita un peón recio y bravo para la inaugural de la Plaza nueva de Madrid, villa del oso y el madroño, que voy «pallá», y allá, bajo las sombras de una parra del Perchel, tu tierra bendita, una jácara, una copla y una copa del oro andaluz, a salud de tu hermano cronista.

Te acompañan tu bella dama, corazón de tu corazón y tus graciosos hijos. Allá van, para ella, nuestras flores, y para los angelitos, nuestros besos.

FERNANDO RIVERO

El Gran Festival de los Candaminos

La brillante labor que viene realizando el Comité de Damas designado por la Comisión de Fiestas del Club Candamo nos permite augurar un nuevo éxito para los candaminos en el próximo festival que se celebrará el día ocho de Junio en los Jardines de "La Polar". La Comisión de Fiestas está recibiendo constantemente felicitaciones para las gentiles damas y damitas del Comité que viene laborando sin descanso por el mayor auge de la fiesta. Numerosas familias acudirán ese día a los bellos jardines de la Polar a iniciativas del Comité de Damas, donde además del seleccionado programa bailable habrá múltiples atracciones que han de agradar a todos.

Entre otros alicientes para los concurrentes a esta alegre matinée bailable ya sabemos de muy bellos obsequios y que la Comisión tiene reservados.

La ejecución del programa bailable estará a cargo de una reputada orquesta la que tiene reservado para este día las mejores piezas de su repertorio, contando entre las mismas algunos estrenos.

Noticias de la "Asoc. Canaria"

Se reune en la noche de hoy martes, el Comité Ejecutivo de la Asociación Canaria, que iniciará las labores correspondientes á su junta administrativa del mes actual.

Dispuesta se halla la citación para las nueve.

DE DIAS

Celebra hoy la fecha de su onomastico el Presidente de la Sección de Recreo y Adorno de la Asociación Canaria señor Trino Hernández Montes de Oca.

Con tal motivo serán muchas las felicitaciones que recibirá.

Con estas líneas va la nuestra, deseándole toda clase de dichas.

La Gratitud al "Centro Balear"

El Presidente de tan importante Centro ha recibido recientemente dos cartas una firmada por el Secretario de la Sección de Propaganda de la sociedad Valle de Lemus, agradeciendo, en nombre de todos los socios los cuidados y los servicios científicos prestados a la señorita Julia López, durante el tiempo que estuvo recluída en el Sanatorio de dicho centro; y la segunda por los servicios y cuidados prestados al Sr. Salustiano Raboso el cual da las más expresivas gracias al Dr. S. Alvarez Guanaga y una tercera carta de la Sra. Josefina Alonso de Fernández, elogiando los mismos servicios y los cuidados en el mismo sanatorio donde curaron a su hijita Lidia Fernández Alonso, los doctores Félix Hernández y S. Alvarez Guanaga del mismo sanatorio.

Gratitud de la Unión Piloñesa

Los de la Unión Piloñesa envían las mas expresivas gracias al Sr. Severino Sánchez por su noble llamamiento a todos los piloñeses para que se hagan socios de la Unión Piloñesa y contribuyan a su obra cultural y al mantenimiento de las escuelas de Piloña y atendiendo a los pobres piloñeses caídos en la desventura de la emigración.

No desmaye en esto el Sr. Sánchez.

Los Menores en Hijas de Galicia

Haciéndose inagotable el manantial de nuevas inscripciones de socios y de asociadas, la junta directiva de Hijas de Galicia guiada por el deseo de proporcionar el más eficiente servicio a los que contribuyen al avance progresivo de institución tan prestigiosa se preocupa por ampliar los derechos que otorga su reglamento vigente a las asociadas y a los menores.

Según nuestras noticias, una competente comisión está estudiando la introducción de importantes reformas en los estatutos sociales, a fines de que a los menores de edad que hasta ahora solamente tienen derecho a la consulta facultativa, visita domiciliaria y medicinas, se les conceda también el ingreso en el magnífico sanatorio "Concepción Arenal", para operaciones inclusive y al trato esmerado que en la mencionada casa de salud es proverbial.

Existe también el propósito de excluír del artículo Once en vigor, la prohibición de no asistir a las asociadas que padezcan de locura y sus derivados, así como los intentos de suicidio, proponiéndose que en el proyecto del nuevo reglamento ese apartado quede abolido.

Otra reforma importante lo sufrirá el inciso "E" el mencionado artículo once, que actualmente exige llevar por lo menos un año de inscripta para tener derecho a dar a luz en el sanatorio, tiempo que será reducido a 10 meses, contando desde la fecha de la inscripción.

Como se ve los componentes de la directiva de Hijas de Galicia se afanan para dar a sus asociadas el maxime de eficiencia con el máximo de facilidad que es en lo que consiste que sus listas aumenten en proporciones verdaderamente extraordinaria.

Gran Asamblea de la Colonia Canaria

Se hacen importantes preparativos para celebrar dentro de breves días una interesante y trascendental asamblea, en la que tomarán parte elementos representantes de todas las sociedades canarias de la República.

Según nuestros informes, débese ese movimiento al hecho de que la Junta Consular de Emigración Española, que funciona oficialmente en esta Capital, ha significado que no puede conceder pasajes bonificados para elementos canarios carentes de recursos cuya repatriación esté justificada, por virtud de que a ello se opone el Pacto o Convenio celebrado entre las Compañías de vapores que hacen la travesía Cuba-Canarias, cuyo pacto excluye de ese beneficio, unicamente, a los naturales de aquel archipiélago.

Hasta ahora esa necesidad se venía cubriendo con las concesiones que al Gobierno Español tenían hechas compañías extranjeras autorizadas para traer inmigrantes, puesto que, como es sabido, los vapores de la Trasatlántica Española, que disfruta de subvención por parte del citado Gobierno, no hacen escala en los puertos de Canarias.

La medida a que nos referimos ha suscitado una corriente general de opinión en el seno de la laboriosa colonia canaria, que en estos momentos se siente preterida y lastimada, puesto que el Archipiélago canario lo forman dos provincias españolas.

El problema, como se vé, es grave, pues excluye a los naturales de Canarias de ese beneficio que disfrutan todos los naturales de las restantes regiones de España.

De particular tan interesante tendremos al corriente a nuestros lectores.

Los Acuerdos del "Club Tinetense"

Presidida por el señor Higinio González Mayo, a quien acompañaban el vice-Presidente el señor Antonio Yanes, el Tesorero Manuel Fernández, y el Secretario señor Avelino García, celebró junta general convocada para discutir el nuevo reglamento. Y abierta la sesión ante gran número de asociados, se procedió a la lectura del reglamento así como a la reforma presentada por la comisión que después de algunas enmiendas fué aprobada.

También celebró junta directiva tratándose con entusiasmo de la fiesta que este club celebró el día 20 de Julio en los jardines de la Polar fiesta que dado el entusiasmo que reina entre todos el elemento del club habrá de resultar muy brillante. A este fin labora con gran empeño el Presidente señor Higinio González, a quien respaldan los socios de la comisión organizadora y el gracioso y gentil comité de damas que ya ha establecido una arrogante competencia en la venta y colocación de entradas; desde la presidenta señorita Irene Fraga hasta la última Vocal todas luchan con gran amor al triunfo del club. Los concurrentes al festival podrán gozar de muy varios afractivos así como de muy agradables sorpresas. Lo amenizarán bandas sextetos y sones y la cerveza será gratis para todo el mundo.

Se acordó a propuesta del señor José Pertierra conceder a todo asociado que pague la cuota mensual de un peso el título de socio protector.

¡REUMÁTICOS!
NO CANSEN su estómago porqué existen remedios para uso externo absolutamente EFICACES y sin mal olor.
PRUEBEN el BAUME ARÔMA
Poderoso analgésico y resolutivo de perfume agradable que con certeza les aliviará rápidamente.

DE VENTA EN TODAS LAS BUENAS FARMACIAS

Asociación de Dependientes del Comercio de la Habana

SECRETARIA

JUNTA GENERAL EXTRAORDINARIA DE PRESUPUESTOS

En cumplimiento de lo que dispone el artículo 140 de los Estatutos Generales, a las ocho y media de la noche del viernes 30 del mes actual, se celebrará en el salón de fiestas del Centro Social, la Junta General Extraordinaria de Asociados para someter a la aprobación de la misma, el Proyecto de Presupuestos que ha de regir en el año económico de 1930 a 1931.

Se advierte que sólo pueden concurrir a dicho acto los señores asociados que reunan los requisitos señalados en el inciso 4o. del Art. 10 de los Estatutos Generales. La entrada será por el Paseo de Martí y la Comisión de Puerta exigirá la presentación del recibo del mes de MAYO y del carnet de identificación. Los señores asociados pueden recoger en esta oficina un ejemplar del Proyecto de Presupuestos. La Habana, 27 de Mayo de 1930.—**Carlos Martí,** Secretario General.

M.E.C.D. 2016

GRAN HOTEL "SAN CARLOS"

PROPORCIONA
UN VIAJE ESPECIAL A CIENFUEGOS
POR SOLO $30.00
INCLUIDO TODOS LOS GASTOS DE FERROCARRIL, HOSPEDAJE, COMIDAS, PASEOS CIUDAD, CAMPO Y BAHIA
INFORMES Y VENTA DE BOLETINES
FERROCARRILES UNIDOS
BAJOS DEL CENTRO ASTURIANO - TEL. M-3031

RADIO Y ELECTRICIDAD

A Cargo de Alberto Girò

LAS HERMANAS ZIMMERMAN OFRECERAN ESTA NOCHE UNA AUDICION BAJO LOS AUSPICIOS DEL DIARIO DE LA MARINA

Esta noche, de 9 y 15 a 10 y 15, tendrá efecto, desde la emisora C M W, instalada en el edificio del DIARIO DE LA MARINA, una selecta audición de piano, que estará a cargo de las notables profesoras señoritas Zimmerman, graduadas en el Conservatorio Granados, que dirige la eminente concertista Flora Mora de Giró.

El programa que interpretarán las señoritas Zimmermann, es interesantísimo y será anunciado especialmente por la C M W, esta noche.

Corresponde la audición de hoy a la serie que viene brindando el DIARIO DE LA MARINA a los radioescuchas y público en general.

TRASMISIONES PARA HOY

Estación C M W

DIARIO DE LA MARINA.
1000 W. 595 Kc.
9.30 a. m.: Noticiario DIARIO DE LA MARINA.
10 a. m.: Programas Westinghouse.
11 a. m.: Programas Comerciales.
11.30 a. m.: Clases de Inglés por el profesor Mr. Lismore.
12 p. m.: Programa Radio Victor como sigue:
1—La Paloma. Coro Mixto y Orquesta Internacional.
2—Las Mujeres que se pintan. Dúo Auténtico Yucateco.
3—La Tempestad. Dúo. G. de la Muela y J. Carreras.
4—Do Something. Fox trot. Orquesta McKinney.
5—Plegaria. Quinteto Yucatán.
6—Bolichang. Son. Trío Matamoros.
7—Presentimiento. Canción. Tito Güizar.
8—Adiós Rosina. Canción Asturiana. F. Menéndez.
9—Quiero Besarte. Criolla. Urrestarazu Fontanals, Mauri y Guyún.
10—Romance de Doña Alda. Sociedad Coral de Pontevedra.
11—Chorra. Tango. Irusta, Fugazot y Demare.
12—Mientras yo comía maullaba un gato. Piano. Ernesto Lecuona.
13—Las Mujeres que se pintan. Quinteto Mérida.
14—Noche de Cabaret. Las Castigadoras. Cueto-Pulido.
15—Odiame. Canción. Carlos Mejía.
16—Por qué sufres, por qué lloras. Canción chilena. Blanca Tejeda.
1 p. m.: Programa El Aguila.
1.30 p. m.: Programas Comerciales
2.30 p. m.: Farmacias de Turno.
3 p. m.: Programa R C A.
4 p. m.: Hora de Cultura.
5.30 p. m.: Noticiario DIARIO DE LA MARINA.
5.45 p. m.: Programas Comerciales.
6.30 p. m.: Hora de Teatro Criollo por la Compañía de Otero-Sevilla.
7.30 p. m.: Clases de Inglés por el profesor Mr. Lismore.
8 p. m.: Programa Comercial.
8.30 p. m.: Noticiario del DIARIO DE LA MARINA.
8.45 p. m.: Programa del doctor Ulrici.
9 p. m.: Propaganda de las Damas Isabelinas.
9.15 p. m.: Concierto Artístico desde el Estudio.
10 p. m.: Hora bailable C M W a cargo de la Orquesta Royal Ramblers, dirigida por Ríos, Caula y Raymat.
11 p. m.: Noticiario del DIARIO DE LA MARINA.

Estación C M B Z

De 3 a 5 p. m.: Hora Radio Victor. Música Variada.
De 6 a 7 p. m.: Hora Radio Victor. Programa a cargo del Cuarteto de la Habana. Lo componen los señores Amadeo Roldán, Rafael Cabrera, José Sinielnikow y Alberto Roldán.
Cuarteto en Re Mayor, Opus 21. De Mozart.
Allegro.
Andante con moto con variazione.
Scherzo. Allegro Moto.
Presto. Prestissimo.
(a) Nocturno. Borodin.
(b) Le Deluge. C. Saint-Saens.
(c) La Oración del Torero. Joaquín Turina.
(d) Allegro Moderato. Maurice Ravel.
De 9 a 10 p. m.: Hora Summer Casino.
Programa bailable a cargo de la Orquesta de A. M. Romeu.
Noticias mundiales.

Estación W L W

700 Kc. 428 M.
Cincinnati, Ohio.
7 p. m.: Purol Banda de Concierto.
7.30 p. m.: Around the World with Libby (N B C).
8 p. m.: The Werk Bubble Blowers.
1—Telling It To the Daisies.
2—In the Garden of Tomorrow. Depen.
3—Mother of Mine.
4—La Paloma. Iradier.
5—Reminiscing.
6—Dreams.
7—Blue Is the Night.
8—Black María.
8.30 p. m.: McCormack Fiddlers (N B C).
9 p. m.: Los Amigos the Friends.
9.30 p. m.: Renaissance Romance.
10 p. m.: Estado del Tiempo.
10 p. m.: Henry Busse y su Orquesta.
10.15 p. m.: Variety.
1—Williams: Singing a Vagabond Song.
2—With You.
3—Accordian and Guitar: Somebody Love Me.
4—Watching My Dreams Go By.
5—Donhallrose Trio: I'll Be Lonely.
6—Keep Sweeping the Cobwebs.
10.30 p. m.: Pepsodent Amos n Andy (N B C).
10.45 p. m.: Brooks and Ross.
11 p. m.: Hora exacta.
11 p. m.: Chime Reveries. Wm. G. Stoess, director.
12 m.: Henry Busse y su Orquesta.
12.30 a. m.: Crosley Singers.
1—Cuarteto: In the Garden of Tomorrow.
2—Just Cant Be Bothered With Me.
3—Tenor: As Long As I Have You.
4—Cuarteto: The Girl I Loved In Sunny Tennessee.
5—Bajo: The Sword of Ferrara.
6—A Good Cigar Is a Smoke.
7—Tenor: When Youre Away.
8—Cuarteto: In a Little Spanish Town.
9—An Old Fashioned Garden.
1 a. m.: Lloyd Huntley y su Orquesta.

FUENTE DE JUVENTUD

Colonia Condal. Lo mejor para el cabello, quita las canas y extirpa la caspa en pocos días pruebe y se convencerá.

De venta en El Encanto, Isla de Cuba, El Chalet, Casa Wilson, El Asia, Las Filipinas, y en las Droguerías de Sarrá, Johnson y La Americana.

WARNER STVDIO
retratos de arte
PAUL WARNER - FOTOGRAFO
CARLOS VARELA - DIBUJANTE
o'reilly 114. tle. m-1256

LO MEJOR PARA SUS NIÑOS

$5.00
PELETERIA "LA BOMBA"
MANZANA DE GOMEZ-TEL.A.2989-APARTADO 936

ROS Y NOVOA
GRAN LIQUIDACION DE MUEBLES DE ALTA CALIDAD
A PRECIOS INVEROSIMILES
PARA NUEVO PLAN
OCASION UNICA DE ADQUIRIR MOBILIARIO SOLIDO Y ELEGANTE A PRECIOS DE GANGA
Galiano 94, esquina a San José

CONSEJOS MEDICOS

Por el Dr. PEREZ BOUDET

Ex-Interno del Hospital de Emergencias. Médico del Departamento Forense de la Ciudad de la Habana. Especialista de las afecciones del Aparato Digestivo. GABINETE: PRADO 33. altos. Teléfono: A-7490.

(Diríjase la correspondencia al DIARIO DE LA MARINA. Prado 103. Dirección).

UNA MADRE CAVILOSA. (Ciudad):

Ambas enfermedades son enteramente iguales, solo que el vulgo les dá el primer nombre que usted manifiesta en su carta o también la benignidad de la mencionada enfermedad, pero en realidad es la misma. Peligros no tiene ninguno, ni complicaciones tampoco, es decir que no tiene porque temer. Su duración oscila entre 5 y 7 días, como la de toda enfermedad eruptiva y su contagiosidad es mayor en el período de la declinación. El tratamiento que debe de realizar es sintomático y esperar con calma el tiempo indicado. Si existen niños debe de separarlos.

MIRTA E. DE LA PUENTE. (P. Betancourt):

Que más quisiera yo que poderla complacer señora, pero es imposible el hacerlo por este medio. Las enfermedades gástricas requieren un plan de alimentación especial que por este medio no puedo darle. Como quiera que me consulta de un caso de su hijito, lo más indicado que creo debe de hacer, es someterlo a administrarle la Solución de Vigantol a la dosis de cinco gotas en el plato de caldo o sopa de almuerzo y comida o bien en agua y alejados de ésta una tableta de Candiolina dos veces por día. Con ello se calmarán todos esos síntomas que hoy la alarman a usted.

CARMELINA, (Stos. Suárez):

Señora, tal vez lo único bueno que tenga en mi haber, sea la sinceridad. Su carta me revela un estado nervioso injustificado. ¿Porqué tiene que pensar que su afección sea de origen canceroso, cuando hasta el momento no tiene ningun síntoma de esa terrible enfermedad? Descarte ese pensamiento. Ahora bien, ¿cómo quiere usted que yo le diga nada respecto a su enfermedad, sin siquiera verla? Puede que se encuentre sufriendo de una inflamación de la vesícula, puede que sea una colitis ascendente, puede que una apendicitis retrocecal, de una ovaritis con dolores reflejos. ¡Tantas cosas que realmente sin un exámen es difícil predecir! No creo que el catarro que tiene, dependa del hígado.

GLADYS, (Remedios):

Es primera consulta que recibo de usted en el tiempo que me dice, puede tener la seguridad que le hubiera contestado con el mismo placer que lo hago con todas. Para esa afección que me describe hoy, me permitiré el aconsejarle se someta a tomar tres perlas diariamente de Soleflavina y estar al corriente de vientre siempre. De antemano le ruego deponga sus deseos de «la estatua» en su querido pueblo. No me gusta estar tan «alto» y tan «solo», más me conformo con que usted después de curada se sirva dirigirme unas líneas para satisfacción mía. ¿Aceptado?

IRAIDA GOMEZ. (Sagua la Grande):

Soy enemigo de esos tratamientos de píldoras para las afecciones ováricas, pues aunque son buenos, pero tardan mucho tiempo en verse los efectos. Yo me permito el indicarle la aplicación de dos cajas seguidas de Surovarine a razón de una ámpula diariamente, mientras no se manifieste su período, para después seguir con las tabletas de este mismo autor y volver a aplicarse cada tres meses una caja de las ámpulas. Si usted sigue este tratamiento por seis meses como le dejo dicho, se pondrá completamente bien. Para la extirpación de los vellos la electrolisis es la única que dá resultados y no siempre...

MUY ELOGIADO EL CODIGO VIEITES

Numerosas personalidades del Brasil que lo ensalzan

La Secretaría de Estado ha recibido una nota de nuestro Ministro en Río de Jaiero notificándole que numerosas personalidades del Brasil, se han expresado en términos elogiosos respecto a la obra "Como debe ser la llamada ley penal" de la cual es autor el penalista cubano Dr. Vieites, adjuntando un recorte del importante Diario "Jornal do Brasil" que dice lo siguiente:

"CODIGO PENAL DE CUBA—En el pasado año, el Parlamento cubano desarrolló gran actividad en el sentido de aumentar tanto como posible el progreso moral y material de la encantadora isla llamada con justicio desde largo tiempo la perla de las Antillas"

"Descolló entre los estudios hechos el que se refiere a la redacción de un nuevo Código penal. Uno de los trabajos preliminares fué encomendado al Dr. Vieites, un gran especialista en Derecho penal, quien puede equipararse a lo mejor que puedan presentar los más adelantados paises en letras jurídicas".

"El Dr. Vieites expuso ante la Comisión de Justicia y Códigos, todos los principios que deben en la actualidad servir de base para la elaboración de un nuevo Código penal. Todas las fases de esa especialidad del derecho fueron expuestas con gran erudición y claridad".

"Este bello trabajo de literatura jurídico-penal destinado a servir de base a trabajos prácticos fué reunido en un volumen, constituyendo un óptimo informe sobre asunto de tanta importancia".

NOMBRES DE LOS BUQUES DE GUERRA

"Almirante Valdés", "Almirante Antequera" y "Alm. Miranda"

MADRID, Mayo 26. — (ST) — Por el Ministerio de Marina se ha anunciado haberse dispuesto, a propuesta de la Dirección General de Campaña y de los Servicios de Estado Mayor, que a los tres primeros destructores que se construyan en los astilleros de la Sociedad Española de Construcción Naval, del Arsenal de Cartagena, con destino a la Marina nacional se les dé sucesivamente los nombres de 'Almirante Valdés', 'Almirante Antequera' y 'Almirante Miranda'.

ESTADO DEL TIEMPO

Nota del mediodía del Lunes:

La presión está anormalmente alta sobre la Bahía de Hudson extendiéndose el alto barómetro hacia el Sur por la mitad oriental del Canadá y de los Estados Unidos, por todo el Golfo de Méjico, parte del Atlántico y Antillas. La presión está relativamente baja al Nordeste de las Bahamas y en la mitad occidental del Mar Caribe, con nublados algunas lluvias.

Pronóstico para el martes: En general buen tiempo, excepto tendencia a variable con nublados y algunas lluvias en mitad occidental. Vientos flojos a frescos variables.

Observatorio Nacional.

HABANERAS

(Viene de la página CINCO)

MARIA CERVANTES

CONCIERTO EN EL NACIONAL

María Cervantes.
Pianista y cantante.
Considerada como una de las más exquisitas intérpretes de nuestros ritmos.
Aplaudida por su arte, por su voz y por su gracia en cuantas fiestas musicales toma parte.
Organizado tiene un concierto.
En el Nacional.
Se celebrará el sábado siete de junio a las cinco de la tarde.
Cuenta con el valioso concurso de tres grandes elementos de nuestro mundo artístico.
María Fantoli.
Tomasita Núñez.
Caridad Suárez.
Interpretada por ellas tres figura en el programa la canción Mi amor eres tú de Lecuona.
Toma también parte la admirable guitarrista Rafaela G. Rubiera.
María Cervantes cautivará al auditorio ejecutando un grupo de las más selectas danzas de su inolvidable padre.
Desde hoy se pondrán de venta las localidades en la Contaduría del Nacional.
Será un éxito el concierto.
Grande y completo.

BODAS DE JUNIO

Ceremonias nupciales.
Numerosas las de junio.
Para la noche del miércoles 4, en la Iglesia Parroquial del Vedado, está señalada la de la interesante señorita Digna Soler Acosta y el caballeroso joven Miguel Medina, Contador de la Sucursal de The National City Bank of New York, en la Plaza de la Fraternidad.
Designados están los padrinos.
Como los testigos.
La distinguida señora Elisa Acosta de Soler, madre de la novia, y el doctor Adolfo González, cirujano de la casa de salud de la Asociación de Dependientes, apadrinarán a la enamorada parejita.
Como testigos de la novia firmarán el doctor Pastor del Río, Representante a la Cámara; el Jefe de la Sección de Instrucción Primaria de la Secretaría de Instrucción Pública, señor Gustavo Gispert; el querido compañero en el periodismo Osvaldo Valdés de la Paz, Secretario de la Junta de Educación, y el comandante de Artillería, Leopoldo Alonso, del Séptimo Distrito.
Y por el novio, los señores Efren O,Farrill y José de la Vega, del alto personal de The National City Bank, y los señores Valeriano Fernández y José Muñiz, del alto comercio de esta plaza.
El Fénix, el gran jardín de Carballo, hará para tan linda novia el bouquet nupcial.
Un nuevo modelo.
Que llamará la atención.

Continúa en la página NUEVE

JOYAS · MUEBLES · OBJETOS PARA REGALOS
LA CASA QUINTANA
AVE. ITALIA 74-76. TEL. A-4264 - M-2146

Mathilde Cumont

Llama poderosamente la atención el éxito de nuestra GRAN REBAJA DE PRECIOS, la que continuará hasta finalizar el mes en todos los VESTIDOS Y SOMBREROS de las firmas parisienses más renombradas.

BOLSAS Y COLLARES de gran distinción en distintas clases y precios y además de todas las otras existencias.

Prado 88 y Prado 96

EL INCENDIO EN EL AYUNTAMIENTO DE GUANTANAMO FUE UN HECHO INTENCIONAL

Así lo dice en un documentado informe el agente de la Judicial, señor Gayoso. Detenido el autor de una puñalada

El agente Gayoso que se encuentra practicando investigaciones por el incendio que destruyó el ayuntamiento de Guantánamo, comunicó por telégrafo al Jefe de la Judicial, que como resultado de sus pesquisas, ha llegado al convencimiento de que el fuego fué intencional.

También comprobó que había un desfalco de 30.000 pesos, aproximadamente, del que son presuntos autores, Alberto Osle, José Corrales, Ismael Arias, José Ruiz y Custodio Sánchez, tesorero, contador, secretario, tenedor de libros y teniente de la policía, respectivamente de aquella ciudad, a los que acusó con un gran cúmulo de pruebas en su amplio y detallado informe, remitido al Juez especial que instruye la causa.

DETENCION DEL AUTOR DE UNA PUÑALADA

También el mismo agente, arresto en Guantánamo, a Nicolás Gallinat García, por ser el mismo individuo que en la tarde del día 23, agredió a puñaladas, en Calixto García, a Alberto Pantaleón Agramonte, causándole heridas graves.

El móvil de la agresión no es otro, según Gayoso, el haber declarado Pantaleón, contra Gallinat, en un juicio que se le seguía a este en el Juzgado Correccional de aquella localidad.

Viboreñas

EN MEMORIA DE MARIA L. DOLZ

Cúmplese hoy el segundo aniversario del fallecimiento de la que fué gran educadora de varias generaciones, mi inolvidable amiga doctora María Luisa Dolz y Arango, a la que con toda mi admiración profesaba fraternal afecto.

La Asociación de sus ex alumnas, en tan triste fecha, realiza hoy una peregrinación al Cementerio, para depositar flores en su tumba, y tributarle un sentidísimo homenaje a su memoria.

Hará uso de la palabra la distinguidama Rosalía Ruiz de Bustamante, presidenta de dicha asociación; recitará una de sus inspiradas poesías el poeta Fernández Arrondo. La laureada banda municipal ejecutará una marcha fúnebre; la señorita María Gómez Carbonell recitará un soneto a María Luisa y pronunciará un discurso mi distinguido amigo doctor Fernando Sánchez de Fuentes.

A las ex alumnas de María Luisa, residentes en la Ciudad Nueva, digo que la peregrinación será a las cinco de la tarde.

SRTA CONCHITA DIRUBE

Fuera de peligro ya tan admirada y bella figulina, que en grave estado fué operada de apendicitis por el afamado cirujano doctor Núñez Portuondo en la Asociación Cubana.

Es actualmente tan satisfactorio su estado, que puede augurarse ya un nuevo triunfo al doctor Núñez, quien pronto dará de alta a Conchita, a la que felicito muy expresivamente.

También operada de la implacable apendicitis tan graciosa y sugestiva señorita, operación que le practicaron los doctores hermanos Vallés y Arístides Fernández, en la casa de salud Hijas de España.

Ya se ha iniciado su convalecencia y pronto he de tener la satisfacción de consignar el perfecto estado de salud de tan apreciable señorita.

SRTA. FLORA INTERIAN

De duelo la linda Flora con motivo del lamentable fallecimiento de su abuelito, el respetable caballero don Francisco Interián.

Mucho ha de ser extrañada en las próximas fiestas.

Mi más sentido pésame doy a tan admirada Flora.

SRTA. NENA PEREZ GALEY

Me habían dicho que esta Nena, presidenta del Comité Femenino de Propaganda del Club de Comunicaciones, era muy linda, y tengo que decir que no es así, es lindísima, con un ángel en su carita de muñequita expresiva, y unos ojos preciosos, fascinadores e imperativos.

Todo esto lo puedo decir porque ante mí tengo, cuando escribo, el retrato de Nena en el Album-Souvenir que de dicho prestigioso Club me ha sido dedicado.

Y con su retrato se lee esto:

—He aquí la blonda muñequita que preside nuestro Comité Femenino de Propaganda. Nadie, al contemplarla tan linda y tan gentil, puede suponer el espíritu batallador y bien templado que anima esa figulina adorable... Ella ha conquistado con su belleza y sus virtudes el afecto de todos los muchachos de Comunicaciones, y el Club le debe una buena suma de gratitud por el fervor y la constancia con que lleva adelante su improba labor de propagandista.

Forman dicho Comité, semejando el más hermoso Touquet, las siguientes señoritas:

Secretaria: Hilda D' Scott.
Vocales:—Clara Guyón; Olema Paret; Violeta Kreighoff; María Teresa Betancourt; Margarita Soler; Elvira de la Vega; Elvira González; Hilda Gómez; Estrella Lorenzo; Berta Fernández; Silvia Cervisión; señoritas Puignau; señoritas Marrero; María Matilde Alomá; Esteia Vilar; Juanita Alomá; Toñita Alvarez; Rosa M. Domínguez; Georgina Radillo; Zilia Trueba; Juanita Villalba; Carmela Fernández; Aguedita Rodríguez; señoritas Padrón; señoritas García Cárdenas; Villalba; Ofelia Portela; Berta Sainz; Linas; Hortensia Tosar; Mirta Lorens; Amparo Medina; Carmen Montoto; Gloria Pividal; Juanita Olano; Emma Sánchez; Olga Gálvez; Lucila Isach; Juanita Hernández Mesa; Pilar Hernández; Alicia Alvarez Dupuy; Graciella Fuentes; Camila Novoa; Esperanza Miró.

A los pies de tan lindas flores sonrientes permanezco con toda mi admiración.

NIÑA ESTELITA CORONADO

Graciosa amiguita, una mujerita en miniatura, que con toda devoción ha realizado en la Capilla de los Padres Pasionistas, el piadoso acto de la Primera Comunión.

Mi enhorabuena dedico a Estelita y a sus complacidos padres, que esa mañana la vieron más linda que nunca vestida de ángel.

Urbano del CASTILLO.

Cámaras Alemanas
ZeissIkon

¿Tiene usted hijos? ¿No ha sentido usted muchas veces el deseo de fijar para siempre el gesto o un momento interesante del juego de sus muchachos? Esto sería muy grato para usted y de gran poder evocador para sus hijos en el mañana

En todo hogar, sobre todo, donde hay niños, debe haber una cámara fotográfica; pero una cámara de fácil manejo y de lente bien luminoso para que recoja aun con luz deficiente lo que usted de

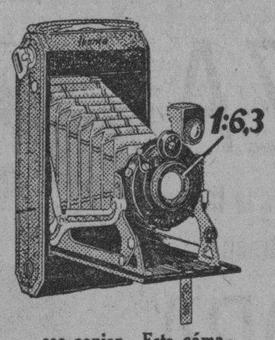

see copiar. Esta cámara es la Ikonta.

Características: máxima simplicidad de manejo—enfoque automático—lente anastigmático luminoso, 1: 6, 3—fuelle de piel—metales de calidad garantizada y un precio espectacular, tratándose de una cámara alemana "Zeiss—Ikon": vale $17.

Gratis se envía el folleto descriptivo. Pídalo.

EL ALMENDARES
DOS ENTRADAS
OBISPO 54 O'REILLY 39

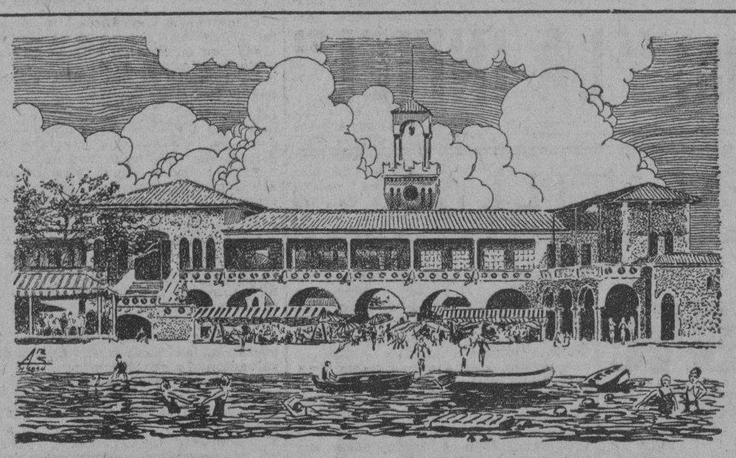

20 minutos del Parque Central

Balneario La Playa, Marianao

Música, Baile, Restaurant

Toda clase de entretenimientos propios de los grandes Casinos

Gran inauguración oficial el sábado 31 de Mayo, 9 p. m.

Asista con su familia — Reserve su cubierto

ELIXIR ESTOMACAL
SAIZ DE CARLOS
(Stomalix)

VENTA PRINCIPALES FARMACIAS DEL MUNDO

Cura las enfermedades del estómago e intestinos aunque sean de muchos años de antigüedad y hayan fracasado otros tratamientos.

Indicadísimo en los casos de

DOLOR DE ESTÓMAGO ACEDÍAS AGUAS DE BOCA
VÓMITOS DISPEPSIA
CATARROS INTESTINALES EN NIÑOS Y ADULTOS

J. RAFECAS Y C.ª-Unicos importadores y depositarios para Cuba.- Teniente Rey, 29.-HABANA

M.E.C.D. 2016

COMEDIA

HOY: Dos Grandes Funciones a la 5 de la Tarde

ZAZA

A las 9 de la noche la famosa obra de Sardou

FEDORA

Dos geniales creaciones de

MIMI AGUGLIA

LUNETA $1.00

BUTACA 60 c.

Mañana: "LA INFIEL"

GACETILLAS

OLIMPIC

OLIMPIC HOY

5½ y 9¾

ESTRENO EN CUBA de la emocionante producción con

BOB STEELE en **FRENTE AL PELIGRO**

Repertorio: CUBAN AMERICAN FILM

En las tandas de cinco y media y nueve y cuarenta y cinco se estrena la sensacional cinta de Bob Steele, titulada «Frente al Peligro». Se completa el programa de estas tandas con la comedia, «Vaya una Mujer!».

Luneta: 20 centavos en 5 y media; 30 centavos en la tanda de 9 y tres cuartos, con derecho a ver gratis la de 8 y media.

Tanda de 8 y media: «El Payaso de Broadway», estreno de la First National(pertenece al género cómico, y es su protagonista principal el conocido actor George Jerseel, Episodio 14 de «Tarzán el Tigre». Este episodio también irá en la tanda de 5 y media.

Luneta: 20 centavos.

Mañana: «La Eterna Mujer», por Olive Borden, debut del barítino Utrera, artista de la Víctor, y el episodio final de «Tarzán el Tigre».

Sábado 31: «Santos del Infierno», colosal producción de la Universal, con María Alba de protagonista.

1032—27 May.

CINE CUBA

HOY GRAN PROGRAMA

Dos selectas super joyas del cinema del repertorio de la Universal figuran en el programa que la empresa del ventilado y cómodo cine de la calle Suárez combinó para ser exhibidas hoy martes. Son estas: «Forasteros en París», por George Sydney y Charles Murray y «Los Amos de Broadway», con Mary Philbin, completando el conjunto una comedia y el episodio ocho de la serie «El Caballero Misterioso».

Las funciones dan comienzo a las cinco y cuarto y a las ocho y media, siendo los precios populares.

Mañana miércoles: «El Prisionero de Zenda», por Ramón Novarro.

Jueves 29: El máximo acontecimiento del año: El Diluvio Universal», por Dolores Costello y George O-Brien.

El sábado: «El Desfile del Amor», por Maurice Crevalier.

1040—27 May.

HOY CAMPOAMOR HOY

3-40-60 Niños 20 — 1½ 3½ 5¼ 7¼ 9¼ — 3-40-60 Niños 20

GRETA GARBO en **LA DAMA MISTERIOSA** con **CONRAD NAGEL**

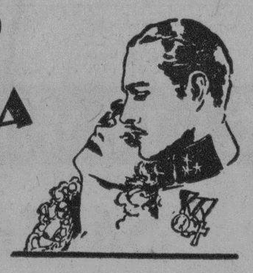

la mejor película de GRETA que ahora viene con una SINCRONIZACION ESTUPENDA

MAÑANA MAÑANA

Dos tandas ESPECIALES a las 8 p.m. y 10 p.m.

Para el público de habla inglesa, presentando tal como se está exhibiendo en Broadway la grandiosa cinta

LAS EXPLOTADORAS DE BROADWAY

100% NATURAL COLOR SINGING & DANCING PICTURE

JUEVES FECUNDIDAD

la obra maestra de EMILIO ZOLA, magistralmente llevada a la pantalla — Una película propia para matrimonios y "niñas modernas"

GACETILLAS

PRINCIPAL DE LA COMEDIA

A LAS CINCO: «ZAZA»; A LAS 9: «FEDORA», POR MIMI AGUGLIA

«Zazá» y «Fedora», dos monumentos del teatro de todas las épocas. Dos obras que tienen lugares preferentes en los repertorios de todas las grandes actrices. A base de ellas se ha combinado el programa de hoy en el teatro Principal de la Comedia. ¡Programa magnífico!

En la tanda elegante de las cinco se pondrá en escena «Zazá». Una de las obras clásicas de la pasión amorosa. La deliciosa comedia francesa, cuyas escenas emanan el mismo perfume penetrante y sensual de la protagonista.

¡Como ha visto Mimí Aguglia el carácter de Zazá! ¡Con qué delicados y apasionantes rasgos lo traduce! Zazá es una de sus inolvidables creaciones.

Y por la noche «Fedora», que es para muchos el «capolavoro» de Victoriano Sardou. En ambas funciones la luneta cuesta 1 peso y 60 centavos la butaca.

Como se sabe, la acción de «Fedora» se desarrolla en la Rusia de los Zares, aquélla trágica etapa histórica, traspasada de crímenes. El tipo de Fedora es unam aravilla. ¡Qué amor, qué entereza, que lealtad, que tenacidad la suya! ¡Y qué trágico destino!

Mimí Aguglia hace magistralmente el rol de Fedora. Es una de las obras que más renombre le han dado.

Mañana, «La Infiel»», de Bracco, en que se nos pone de relieve otra modalidad del arte múltiples, soberanamente flexible de Mimí Aguglia.

Y el viernes será, conforme se ha anunciado, la función en honor y a beneficio de Guillermo de Mancha, el notabilísimo primer actor de la compañía del «Principal», actor talentoso y fino que en ésta y en pasadas temporadas se ha hecho acreedor de las simpatías unánimes del público.

Una prueba del talento positivo de Mancha es que ha elegido para su función de gracia una magnífica obra de Jacinto Benavente, que aunque no se representa a menudo—orque exige una gran labor de actrices y actores—es de la más representativo e intenso del célebre comediógrafo. Nos referimos a «Más fuerte que el amor», que ya está siendo objeto de ensayos cuidadosos.

Habrá además en esta función, un «fin de fiesta».

1073—27 May.

GRAN CINE UNIVERSAL

Colosal programa ofrece hoy martes 27, el ventilado salón de Egido y Monte, en su función corrida de 1 a 6 y de 6 y cuarto a 11.

La comedia en dos actos, «Constipado», por Stan Laurel.

Estreno de la comedia en ocho actos por Karl Dane y George K. Arthur, titulada: «A la China».

Estreno del episodio 2 de «El Rey del Congo», por Walter Miller.

Estreno de la super joya en ocho actos, por Douglas Fairbanks Jr., titulada: «La Edad Irreflexiva».

Precios de 1 a 6 y de 6 y cuarto a 11: 10 centavos.

Mañana miércoles: «Caído del Cielo», comedia; «El Capitán sin Miedo», por Bob Steele y «Los Abismos de las Almas», por Don Alvarado.

Jueves 29: «¡Sangre!», por Louise Wolheim, producción especial en 10 actos.

Viernes 30: O«Orquídeas Silvestres» por Greta Garbo y «El Capitán Carretero» por Ken Maynard.

Sábado 31: «Jinetes de la Tempestad», por Yakima Canutt y «Suenos de Amor», por Nils Asther y Gretta Garbo.

1038—27 May.

TEATRO IMPERIO

«REBELDIAS DE JUVENTUD»

Hoy será exhibida la regia cinta estreno, por Marceline Day y Ralphes Forbes titulada« Rebeldías de Juventud», «Sentimientos de Mujer», por Warner Baxter y «Calibre 45» por Wally Wales, una comedia y una revista, que por solo 10 centavos en matinée pueden verlo.

Por la noche, damas y niños 10 centavos y caballeros 20 centavos.

Mañana: «Ilusión» y «El Lobo del Wall Street», programa Paramount.

Día 30: «Dedos Agiles» y «La Eterna Mujer».

El 31: «El Poderoso».

Avisamos a nuestros favorecedores que este teatro que es el de las damas, posee un aparato ventilador lo más moderno, por eso se puede estar muy fresco yver buenas películas a precios de situación. No lo olviden y prueben, que esta Empresa no engaña.

1037—27 May.

CINE VERDUN

«EL DESFILE DEL AMOR», POR MAURICE CHEVALIER

Hoy volverá al lienzo del simpático teatro Verdún, la super producción Paramouna por Maurice Chevalier, titulada «El Desfile del Amor».

La matinée comienza a la una y media con graciosas comedias; más tarde «El Hombre que yo Amo», por Richard Arlen y Olga Baclanova; después la regia cinta Paramount por Nancy Carroll y Charles Roger titulada :El Tablado de la Vida», y por último, «El Desfile del Amor», por Maurice Chevalier y Jeanette Mc Donald.

Los precios serán 20 centavos los mayores y 10 centavos los niños en matinée y por la noche, con el mismo programa pagarán 30 centavos los mayores q 20 centavos los niños.

Mañana: «El Delincuente Honraco», por Jack Mulhall; «El Nido del Gavilán», por Milton Sills y Doris Kenyon; «El Diluvio Universal» super producción Warner Bros por George O-Brien y Dolores Costello.

El jueves: «Su Majestad el Jazz», por Tod Lewis.

Nota: Dentro de breves días contará el teatro Verdun con un completo equipo de Vitaphone Moviethone (último modelo), y se montarán potentes ventiladores para convertir a Verdun en el teatro más ventilado y cómodo de la Habana.

1036—27 May.

RIALTO MAÑANA

ESTRENO EN CUBA de la interesante producción

MUJERES PERDIDAS

Antes de las 5 .. 30¢
Despues de las 5 40¢
Despues de las 7½ 50¢

ANUNCIESE EN EL Diario de la Marina

DE LA ESCENA Y DE LA PANTALLA

«La Dama Misteriosa».
Metro Goldwin Mayer. CAMPOAMOR

La Metro no tuvo ninguna otra intención al hacer esta obra que sacar a Greta Garbo una vez más a la pantalla. El dramatismo de la película está condicionado al papel de la protagonista, aquel tipo de mujer que mejor encaja a la encarnación de la famosa y bella artista.

El viejo y manido asunto de la espía bella, capaz de distraer con sus encantos la vigilancia confiada al honor de un militar. Y suceso asimismo corriente: la mujer «fatal» que se enreda fatalmente en las redes que tiende: que acaba enamorada del hombre a quien trata de perder fingiéndole cariño.

Sin Greta Garbo esta película no nos entretendría. Pero en verla y en esperarla se pasa el tiempo agradablmente.

Dos cosas producen mayor desengaño: que se trata de una película de hace dos años y que está sincronizada malamente. No hay un tema musical que concuerde con el que indica el asunto. Durante la plegaria de Tosca que ha de cantar la protagonista el vitaphone ataca una melodía romántica y efímera, con la agravante de que sólo se oye el piano mientras la voz de la mujer permanece ausente. Sólo sabemos que canta porque abre la boca.

Pero Greta Garbo, repetimos, lo suple todo. Su presencia es ya un magnífico espectáculo.

El Beneficio Erbeya-López Somoza. PAYRET

Blanca Erbeya, la lindísima actriz, y Rafael López Somoza, el actor cómico favorito de nuestro público, celebraron anoche su función de beneficio y despedida en «Payret». Una función brillante, a teatro lleno, en la que se le hicieron a ambos artistas atronadoras ovaciones. La obra elegida para despedirse fué, como era lógico, «La Venganza de Don Mendo». Dos cultivadores tan distinguidos del «astrakán» tenían que coronad la temporada con ese conumento de retruécanos hilarantes y de inverosilimitudes divertidas.

Con respecto a Muños Seca y a sus obras—«La Venganza de Don Mendo» es una de ellas—advertimos que hay en España cierta reacción. Los elementos de vanguardia empiezan a decir que acaso se ha sido injusto con Muñoz Seca. ¡Vaya usted a saber! A lo mejor, después de examinado de nuevo su teatro, resulta que el insigne gaditano tiene talento...

Pero, vamos al grano; es decir, a López Somoza y a la Erbeya. López Somoza nos probó una vez más que es el actor hecho a la medida del «astrakán», el creador insuperable de esas caricaturas del tipo que Muñoz Seca maneja con tanto provecho. Y Blanca Erbeya, tan graciosa y tan natural, hizo esfuerzos desesperados por no ser ni lo uno ni lo otro. Digamos en su honor que no lo consiguió.

Los demás artistas cumplieron con su deber.

Al bajar el telón sobre la última escena, Blanca Erbeya y Rafael López Somoza fueron llamados al proscenio y aplaudidos caurosamente. Así terminó entre aplausos la brillantísima temporada del «Payret».

«Bárbara». COMEDIA

No hemos de hablar de la obra, comentada ya en la ocasión del estreno. Pero sí nos parece necesario insistir, porque nuestro público no parece haberlo advertido, en que el trabajo dramático de Mimí Aguglia en esta comedia de Gennaro Mario Curci es de lo mejor, de lo más fino, de lo más emotivo que hemos visto en teatro habanero, desde que la gran Eleonore Duse, ya en el ocaso de su carrera y de su vida, actuó en el «Nacional».

Prescindiendo del interés que la obra pueda despertar, el tipo de la protagonista en sí es digno de atención por la habilidad con que está dibujado a través del drama y por las dificultades interpretativas que presenta. Es un tipo complejo, de huidiza psicología, que exige en la actriz una sensibilidad extraordinaria para comprenderlo y una ductilidad considerable para darle vida en la escena. Y Mimí Aguglia, mostrándose todo lo gran actriz que es, lo toma, lo plasma, lo anima de su espíritu, lo pone al tono de la exaltación interior que el personaje exige, y luego le hace recorrer, con maravilloso dominio de su arte, toda la gama de las emociones.

El público que presenció la representación de «Bárbara» en la «Comedia», aplaudió con entusiamo a Mimí Aguglia. Y esos aplausos fueron también, en parte, para Soriano Biosca, Manuel Arbó, Guillermo Mancha y Marcelo Agudo, que contribuyeron a dar un marco adecuado a su admirable creación.

El Concierto de la Filarmónica. NACIONAL

El domingo, a las 10 a. m., ofreció la Orquesta Filarmónica, bajo la experta dirección del Maestro Sanjuán, un concierto interesantísimo.

En este concierto debutaron ante los filarmónicos los notables pianistas Edwin y Jewel Hughes, ejecutando el Concierto No. 10 de Mozart, para dos pianos y orquesta, que se toca muy de tarde en tarde y que en Cuba era por completo desconocido.

Los Hughes son pianistas de técnica excelente e intérpretes escrupulosos, libres del feo pecado de virtuosismo.

La ejecución del Concierto de Mozart fué correcta. Los Hughes merecen elogios por su fina versión pianística y Sanjuán los merece también por haber mantenido el equilibrio de la obra hasta en los pasajes más difíciles.

La Sinfonía Sevillana, de Turina; el preludio y la muerte, del «Tristan» y la cabalgata de «Las Walkirias», dieron oportunidad a Sanjuán de ganarse nuevos aplausos.

Las Hermanas Herrera. COMEDIA

Ayer tarde, ante dos docenas escasas de personas, dieron su único recital de canciones las hermanas Herrera, dos admirables cultivadoras del «folk-lore» mexicano.

Soprano una, contralto otra, ambas dicen y entonan estupendamente, y nos dan la canción popular mexicana limpia y pura, sin los aditamentos y deformaciones que el teatro ha introducido en ella.

Son dos artistas admirables. Y La Habana—que no las ha oído — debe oirlas. La Orquesta Filarmónica, la Hispano-Cubana, «Lyceum» tienen la palabra...

«Ensueños». FAUSTO

El sentimentalismo llorón entró en el cinematógrafo moderno de la mano de Janet Gaynor y Charles Farrell, y les acompañó durante mucho tiempo. Pero ahora el sentimentalismo ha pasado de moda; el «jazz» ha sustituído en la pantalla a las largas lágrimas de glicerina. Y Janet Gaynor y Charles Farrell se resisten a desaparecer con el género que les dió fama. Es decir: evolucionan. Pero la personalidad es algo que no puede cambiarse con la facilidad de la camisa, y a Janet Gaynor y a Charles Farrell les queda, bajo la carcajada alegre de la cine-revista de hoy, el hipo del sollozo de antes.

Por lo demás «Ensueños» es la película sincronizada de siempre. Bailes, canciones, cien muchachas en la pantalla, y una sala llena de público que quiere cine y que no puede convencerse de que aquello lo es.

R. S. S.

GACETILLAS

TEATRO MODERNO

«EL PAGANO»

El programa de hoy consta de revistas, comedias, cartones, variedades, las oberbia película «El Pagano», por Ramón Novarro, sincronizada y «La Edad del Jazz» por la bella Margarite de la Motte.

Mañana: «Los Inocentes de París», con títulos en español en la forma en que fué reestrenada, recientemente en el Encanto.

Pronto: «Los Cosacos» de John Gilbert; «Alma de Francia», «Vida Nocturna», «Río Rita»...

1138—27 May.

FAUSTO

HOY: «ENSUEÑOS»

Aunque por esperado exento de toda sorpresa en su manifestación de éxito, pudiere calificarse de excepcional y de maravilloso el triunfo alcanzado ayer en su día de estreno por esta brillante sucesora de «Fox Follies 1929». «Ensueños», la nueva joya de la cinematografía sonora entre cuyos no pocos incentivos y méritos extraordinarios destaca poderosamente el más formidable de sus valores artísticos: la reaparición ante la pantalla, en su primera interpretación musicalizada, de Janet Gaynor y Charles Farrell, la pareja «de más kilates que el oro en el lienzo de plata».

Hoy, en los tres turnos de costumbre, soberbia creación de la Fox Films que será exhibida nuevamente esta sobre, si en los teatros de Broadway constituyese uno de los espectáculos de mayor expresión, trascendencia y colorido, en nuestra ciudad ya lleva implícitos los magnos caracteres de sensación y de acontecimiento que tiende a significarla.

Una revista sincronizada Paramount, de actualidades mundiales, figura con «Ensueños» en el programa de cada turno.

1028—27 May.

ENCANTO EMPRESA PARAMOUNT — HOY - 3-40-60-20 — 1¼ 3½ 5¼ 7¼ 9¼

El detective que hizo temblar de pavor a los mas temibles criminales!

Paramount Films, presenta a

CLIVE BROOK y **BETTY LAWFORD**

en la versión de una de las novelas de CONAN DOYLE, titulada:

LA VUELTA DE SHERLOCK HOLMES

"The Return of Sherlock Holmes"

Vea al más poderoso detective de todos los tiempos, reencarnado en uno de los mas grandes artistas de la pantalla

MAYO 30 a Junio 2 **"AMA VIVE Y RIE"** con GEORGE JESSEL

VITAPHONE OIGA Y VEA

AVERIAS Cartoon Comedia Sincronizada

EL PROFESOR de NATACION Comedia

Revista PARAMOUNT Sincronizada

Fausto EMPRESA PARAMOUNT

HOY 4 5 7 9 — 40 60 80 20

FOX presenta JANET GAYNOR y CHARLES FARRELL en su primera interpretación musicalizada

ENSUEÑOS

"SUNNY SIDE UP"

Oiga a la pareja de amantes en las mas bellas canciones

PARAMOUNT Sound News Ojos y Oidos del Mundo

PROXIMO ESTRENO **LA DAMA CON PIEL DE TIGRE**

TRIANON

Hoy es el cuarto día consecutivo que se exhibe en Trianón la maravillosa producción de Maurice Crevalier, titulada «El Desfile del Amor», titulada «El Desfile del Amor», toda cantada, hablada y con títulos en español.

«El Desfile del Amor», se proyectará en las tandas de cinco y cuarto, ocho y cuarto y nueve y cuarenta y cinco.

Luneta: 30 centavos en 5 y cuarto; 40 centavos en las tandas de 8 y cuarto y 9 y tres cuartos.

Mañana, últimas exhibiciones de «El Desfile del Amor».

«Amor», por Agnes Esterhazy y según la novela del inolvidable escritor francés Honorato de Balzac, es la película que se anuncia para el jueves 29 y viernes 30.

Sábado 31, domingo 1 y lunes 2: «La Intrusa», en la que Gloria Swanson canta magnificamente y reverdece sus antiguas glorias de artista genial, hermosa y simpática. «La Intrusa» tiene una sincronización muy linda y un argumento que nadie adivina el final como sucede en la mayoría de las tramas cinematográficas.

1031—27 May.

CINEMA RIVIERA

HOY: «EL MUERTO VIVO», POR NICOLAI KOLINE

En tandas elegantes de hoy se estrena en el elegante Riviera una producción de los Artistas Unidos «El Muerto Vivo», por el gran actor Nicolai Koline, Película de argumento original y que ha gustado mucho.

Mañana miércoles 28, día de la Metro Goldwywn con dos regias producciones «Vida Nocturna», por Olive Hardy y Stan Laurel (hablada en español) y «Vaya una Vida», por las hermanas Duncan.

El jueves 29 el mismo programa.

Viernes, sábado y domingo, un grandioso estreno «Río Rita», opereta espectacular hablada en español y cuyas principales estrellas son: Bebe Daniels y John Boles.

En la próxima semana cuatro grandes estrenos: «El Secreto de Delia», por Marcella Albani; «La Intrusa», por Gloria Swanson; «Perdon Merecido», por Sue Carol y George O-Brien y «Coqueta» por la incomparable estrella Mary Pickford.

Pronto: «Arriba el Telón», por Bessie Love y Chas King; «Cuatro Diablos», por Janet Gaynor y Chas. Farell (copia nueva sincronizada); y «Ensueños» por Janet Gaynor y CharlesF arrell.

1030—27 May.

Banquete - Homenaje a Emilio Castrillón

Nos invitan atentamente al banquete homenaje que los de la Sección de Recreo y Adorno celebrarán tonio Castrillona con motivo de su n honor de su Presidente, señor Anonomástico, acto fraternal que habrá de celebrarse mañana miércoles, a las nueve de la noche, en el Roof Garden del Hotel "Salón Prado", Prado y Virtudes.

Muchas gracias.

Son Festejados los Marinos Españoles

LAS PALMAS, Canarias, Mayo 26 (ST.)—Se ha celebrado en el Ayuntamiento un brillante banquete en honor de los marinos de los buques españoles surtos en el puerto. Asistieron todas las autoridades, Obispo de la diócesis y otras personalidades. A continuación, se verificó en el Teatro Galdós una función de gala en que se representó «La revoltosa» y «La verbena de la Paloma». Los marinos realizaron una excursión por el interior de la isla, y por la noche se celebró un banquete en el Gabinete Literario.

CINE LARA

«TODO POR UNA MUJER»

En la matinée y función nocturna de hoy martes se exhibe en el concurrido cine de Prado y Virtudes las siguientes producciones: «Todo por una Mujer», gran cinta interpretada por LucianoA lbertini; «Derecho a París», chistosa foto-comedia interpretada por Víctor Mc Laglen y una comedia y revista europea artística. Los precios serán a base de 20 centavos los caballeros y 10 centavos las damas y los niños en la matinée y 20 centavos mayores y 10 cetavos niños por la noche.

Mañana, «La Empleada del Ten Cents», por Alice White y «Al Norte d ela Frontera», estreno por Cayena Bill.

1039—27 May.

RIALTO

2½, 5¼, 9½ — 30, 40 y 50Ct.

ATLANTIC FILM presenta el ESTRENO EN CUBA

EL SECRETO DE DELIA

Obra de VICTORIANO SARDOU por la artista mas bella de la pantalla **MARCELA ALBANI**

TEATRO NACIONAL HOY

COMPAÑIA DE COMEDIAS **ORTIN**

LUNETA 50 a las 9¼

EL ORGULLO DE ALBACETE

Gran Exito de ORTIN

JUEVES ESTRENO

La Comedia en 3 actos de LEPINA Y DEL TORO

DE CUARENTENA PARA ARRIBA

MARTES 2

LOS LAGARTERANOS

Beneficio de AURORITA CAMPUZANO

MUY PRONTO **MANOS DE PLATA**

la comedia que conquistará la Habana

HOY PRADO

WILLIAM FOX Presenta

PERDON MERECIDO

1¼-3¼-5¼-7¼-9¼ — 30 40 60 20 1¢

CUANDO EL FAR-WEST ERA JOVEN

...los pueblos sin ley de la Frontera... la lucha con los Guardas Tejanos... El drama repleto de acción entre un hombre que desconocía el miedo y una joven fiel hasta la muerte.

con GEORGE O'BRIEN SUE CAROL

Teatro Martí JUNIO 5 ¡Gran Estreno!

El Legionario Español

Intenso drama de Amor y GUERRA

Filmado con la cooperación de las fuerzas militares españolas en Marruecos.—Bellas y sensacionales escenas tomadas entre las tropas españolas—y los moros rebeldes. El panorama árido e infecundo de Africa, donde tanto español agota la savia de su patriotismo, de su vida y de sus ilusiones. El amor a la la bandera y a la disciplina dominando todas las pasiones humanas.

¡¡Vea ESTE GRAN DRAMA!! QUE EMPIEZA ENTRE LA FASTUOSIDAD DE PARIS Y TERMINA ENTRE EL FRAGOR DE LA PELEA Y LOS GRITOS DE LA VICTORIA EN XAUEN-AFRICA.

¡¡GRANDE Y ESPECTACULAR TRIUNFO DE LA CINEMATOGRAFIA!

Miércoles 4: LA CALUMNIA, Basada en la Novela de M. CURROS ENRIQUEZ

MAWAS

MAYO 30

Un derroche de Sincronización atrevida

OIGA: El imponente rugido de las fieras salvajes en sus propios cubiles.

M.E.C.D. 2016

SOCIEDADES CUBANAS

A cargo de Enrique del Porto

LA FIESTA DE LA NUEVA FABRICA.—El baile de las Flores organizado por la Sección de Recreo y Adorno de la Sociedad de Empleados de la Nueva Fábrica de Hielo se celebrará el próximo sábado.

Existe para esta fiesta gran interés entre los amantes de la Diosa Terpsícore, pues a más de ofrecer un programa bailable de primer orden, muchos son los alicientes que encierra, entre ellos varios premios para las damitas que asistan.

Esta fiesta será de pensión para los asociados y podrán disfrutar de ella los socios de las sociedades hermanas.

Será una fiesta de atracción la del sábado en Palatino 7.

CLUB LA RISA.—Los Risueños de Aguila 113 tienen anunciada una gran velada bailable para el próximo sábado.

Como de costumbre será exclusivamente para asociados e invitados.

El lindo local del Club La Risa lucirá radiante, pues entre los asociados hay gran interés por esta fiesta a la que le deseo buen éxito.

EN SANTIAGO DE LAS VEGAS.—El próximo sábado se efectuará en el Centro de Instrucción y Recreo de Santiago de las Vegas el gran baile de las flores, que con tanta pompa es celebrado todos los años.

Esta fiesta ha despertado gran interés, pues en ella será elegida Reina de las Flores local, concurso muy reñido en el que luchan con probabilidades de éxito varias damitas.

El programa estará a cargo de Romeu y un sexteto.

EL FESTIVAL DEL DEPORTIVO PALATINO.—El domingo se celebrará en los jardinse de la Cotorra una gran matinée bailable organizada por los Deportistas que preside mi buen amigo José Bustaque.

La fiesta del Deportivo Palatino ha sido cuidadosamente organizada, esto unido a las múltiples simpatías de que disfruta, la hacen una fiesta triunfante.

DEPORTIVO LA PURISIMA.—Anuncia para el día 7 un gran baile de sala el Club Deportivo La Purísima.

Tiene la sociedad de Tamarindo 17 muchos simpatizadores, por lo que es de esperar un succés.

Tocarán una de las más afamadas orquestas y un sexteto.

La fiesta será para asociados.

LA FIESTA DEL CENTRO MEJICANO. — El pasado sábado se celebró con brillantez inusitada el baile en honor de las cantantes mejicanas señoritas Constanza y Josefina Herrera.

El doctor Leiseca hizo la presentación de las referidas señoritas y recitó con peculiar estilo varias composiciones.

Las señoritas Herrera deleitaron a la concurrencia con varias de sus emotivas canciones mejicanas.

Y por último la señorita Mercedes Ferriz recitó con sin igual maestría la poesía El Nido.

La concurrencia femenina, como siempre en las fiestas del Centro, selecta y numerosa.

Recordamos a las señoras María Ortega de Pérez, de Fraga, Sra. de Quevedo, Aurora Ruiz de Sánchez, Amadea Bianchi de Giró, Reyes de Pérez, María de Huerta.

Señoritas: Alicia García, Julia del Pino, Josefina Huerta, Nena Granados, Elena Padrón, Marta López, Margarita Pérez, Graciela Corrons, Chichita Herrán, Estrellita Lorenzo, Minerva Armor, Merci y Cachita Mezquida, Dolores Sobrado, Elena y Rosita Daly, Conchita Rodríguez, Nena Bosbonar, María Díaz, Nena, Graciela y Silvia Martí, Conchita Peña, Marina y Fidelia Pons, Blanca León, Carmita Giberga, Krimbilden Satyakama, Fifa Fernández de Lara, Estela Huerta, Margot Sánchez, Adela Rodríguez, Berta Edelman, María L. Somiyan, Mariana Ortiz, Amelia A. Torrado, María García, Esther Fernández, Divina Suárez, Merci Hernández, Aida y Alicia Núñez, Hortensai Amirva, Margot Hernández, María y Hortensia Sánchez, Florinda Sobrado, Elena y María Cruz, Amelia Herrreo, Margot Ferrer, Nieves Martínez y Pura de las Cuevas.

En resumen, la fiesta del sábado en el Centro Mejicano, costituyó el máximo exponente de las muchas simpatías que tiene y el exquisito gusto artístico de su directiva en organizar fiestas de esta índole.

LA JUVENTUD SOCIAL.—Para el día 7 del próximo tiene anunciado la Juventud Social un gran baile de sala en sus salones de Monte y Fernandina.

Tocarán la orquesta Los Corsarios y un sexteto.

Como todas las fiestas de la sociedad que preside Waldo Orta, resultará un gran éxito para sus organizadores.

HABANERAS

(Viene de la página SIETE)

EL DOCTOR SERGIO C. GIQUEL

DE VUELTA

Un saludo,
De afectuosa bienvenida.

Es para el joven y distinguido profesor dental doctor Sergio C. Giquel que en unión de su esposa, la joven y bella señora Serafina Lastra de Giquel, llegó últimamente de su corto viaje a Santiago de Cuba.

Viaje motivado por celebrarse en aquella ciudad la Tercera Convención Dental Nacional, en la que el doctor Giquel obtuvo las más altas calificaciones de parte de la Comisión de Análisis Científico, por los brillantes trabajos que presentó.

La Ponencia Oficial, por Pinar del Río, titulada, «Influencia de las Glándulas de Secreción Interna en las Maloclusiones Dentarias y Deformidades Faciales», presentada por él, fué premiada con Medalla de Plata y Diploma de Honor, y el Tema Libre «Operación y Técnica Quirúrgica del Frenillo anormal del Labio Superior como paso previo en el tratamiento de ciertas maloclusiones Dentarias», fué premiado con Diploma de Honor.

Otro motivo de satisfacción para el doctor Giquel, fué su nombramiento, por aprobación unánime de la Asamblea Dental Nacional, como Miembro del Ejecutivo de la Federación Dental de Cuba.

Merece una felicitación.

Que gustoso le envío.

(Continúa en la página ONCE)

Exíjase los legítimos calcetines HSR 77 siempre imitados nunca igualados

CARTEL DEL DIA

TEATROS

COMEDIA.—5: Zaza. 9: Fedora.

ALHAMBRA. — Primera tanda: La Terrible Americana. Segunda: estreno de la revista satírica Crítica. Tercera tanda: Fuerza de Cara.

NACIONAL.—9 y 15: El Orgullo de Albacete.

MARTI.—9: Un Alto en el Camino.

CINEMATOGRAFOS

MODERNO.—Matinee y noche: Cintas cómicas; variedades musicales; El Pagano; La edad del jazz; Revista de actualidades mundiales.

CAMPOAMOR.—Matinee y noche: La estación de gasolina; Revista de actualidades; La dama misteriosa; cintas cómicas.

NORMA.—Matinee y noche: Revista de actualidades; El tablado de la vida; El médico del amor; cintas cómicas.

LIRA.—Matinee y noche: Revista de asuntos mundiales; cintas cómicas; El explotador de solón; Almas de acero.

TRIANON.—Matinee y noche: Revista de asuntos mundiales; variedades musicales; El desfile del amor cintas cómicas.

LINDBERGH.—8: Revista de actualidades; cintas cómicas; El rodeo sangriento; El buitre y su presa; Pecado redentor.

RIVOLI.—Matinee y noche: Revista de asuntos mundiales; La coqueta improvisada; Labios vírgenes; cintas cómicas.

OLIMPIC.—Matinee y noche: El Payaso de Broadway; ¡Vaya una mujer!; Ante el peligro; cintas cómicas.

REGINA.—Función contínua de 2 y 30 a 11 y 30: Películas sincronizadas; variedades musicales; La Misteriosa Madame Misterio; Ilusión.

NEPTUNO.—Tarde y noche: El Diluvio Universal; La empleada del Ten Cents; Revista de actualidades.

CUBA.—Matinee y noche: Comedias; episodio octavo de El Caballero Misterioso; Forasteros en París; Los amos de Broadway.

SALON ROJO.—Matinee y noche: Comedias; episodios; Amor nunca muere; La muchacha del Ten Cent.

RIVIERA.—Matinee y noche: Revista de actualidades; El muerto-vivo.

WILSON.—Matinee y noche: El profesor de equitación; La familia fué a París; La Guardia Negra; cintas cómicas.

INGLATERRA. —Matinee y nocturna: A Hollywood o Al Infierno; Hermanas vagabundas; Cazando fantasmas; Dinero.

LARA.—Matinee y noche: Todo por una mujer; Derecho a París; Revista de actualidades; cintas cómicas.

IMPERIO.—Matinee y noche: Rebeldías de juventud; Sentimientos de mujer; Calibre 45; cintas cómicas.

UNIVERSAL.—Matinee y noche: A la China; Constipado; El rey del Congo; La edad irreflexiva.

ENCANTO.—Matinee y noche: Cintas cómicas; La vuelta de Sherlock Holmes; variedades musicales; cintas cómicas.

FAUSTO.—En todas las tandas: Ensueños; cintas cómicas; variedades musicales.

VERDUN.—Matinee y noche: Revista de actualidades; El hombre que yo amo; El desfile del amor. El tablado de la vida; cintas cómicas.

STRAND.—5 y 30 y 9 y 30: Comedias; La mano del pulpo; Enmascarado.

Medias de Seda "CUBA" Garantizadas

LA ISLA DE CUBA

Servicio de Lunch en el Primer Piso

La oportunidad que usted esperaba.....

— la Venta del Peso

en LA ISLA DE CUBA, durante la primera semana del próximo mes de Junio, del 2 al 7 inclusives

Está demasiado reciente el éxito alcanzado por esta venta, ofrecida por nosotros en Septiembre del año pasado, para que la recordemos, ya que la Habana gozó de sus múltiples beneficios durante la primera semana del citado mes.

Durante dicha semana vendimos mercancías en tal cantidad que nosotros fuimos los que experimentamos la mayor sorpresa ante la avalancha de compradores que recibimos y, en un caso, entre muchos, vendimos en las tres primeras horas del primer día, todo el surtido de un artículo que habíamos calculado para la semana entera y que representaba la venta normal de mes y medio del año.

Ahora, aquella oportunidad sin precedentes, va a repetirse en la semana del 2 al 7 de Junio próximo, y la experiencia que entonces adquirimos será muy apreciada por usted cuando acuda a esta venta que hoy anunciamos.

Oímos muchas veces, durante aquella semana memorable, elogios de nuestros clientes, especialmente por la exactitud real de lo **ofrecido y anunciado**, y estamos de nuevo ansiosos de escuchar las palabras aquellas que fueron el mejor premio al esfuerzo realizado.

Para lograrlo hemos hecho una preparación cuidadosa, y, por cada peso, ofreceremos mercancías en **cantidad** y **calidad** tales como no ocurrió nunca hasta el presente.

Durante la Venta del Peso sus pesos, sin cambiar de forma ni tamaño, habrán crecido

Si no tiene ya un folleto, pídalo en nuestro establecimiento, o pregúntele a su amiga, que de seguro ya lo tiene.

No lo olvide! del 2 al 7 de Junio

Salas-Hnos
ALTA COSTURA
LIQUIDAMOS
LIQUIDAMOS TODOS NUESTROS MODELOS, ACABADOS DE RECIBIR, DESDE $25.00
PRADO 71. TELF. A-6474

GACETILLAS

GRAN TEATRO NACIONAL

COMPANIA LEOPOLDO ORTIN

«El Orgullo de Albacete», uno de los más grandes éxitos de Ortin, se anuncia esta noche en el teatro Nacional. En la divertida comedia Ortin demuestra su inagotable vis cómica y la ductibilidad de su talento, que le permite interpretar siempre a la perfección toda la gama de los distintos persontjes de la comedia española.

Esto se verá plenamente confirmado el jueves o séase pasado mañana, en el estreno de la comedia de F. Lepina y Ricardo G. del Toro, titulada «De Cuarenta Para Arriba»... obra en tres actos, en la cual la originalidad del argumento corre pareja con la comicidad de todas las escenas.

El beneficio de Aurorita Campuzano, se fijado definitivamente para el martes 3, habiéndose elegido el estreno de la comedia de Luis de Vargas «Los Lagarteranos», cuya exclusiva ha sido concedida a Ortin por la Sociedad de Autores.

Continúan sin descanso los ensayos de «Manos de Plata», el gran triunfo de Serrano Anguita, que se sostiene en el cartel del teatro Lara de Madrid, tarde y noche desde el día ocho de Marzo en que fué estrenada.

El doctor Ruiz de Albeniz, al ofrecerse a la prensa, autores y actores han festejacer en Madrid el banquete, con que lo do el triunfo de «Manos de Plata», dijo, que ésta era la mejor, la más perfecta y atrayente comedia que se ha llevado a la escena española, y qué lo único que habría que lamentar, era que este triunfo determinara a Serrano Anguita a abandonar el periodismo parad edicarse a la escena española, donde aureaba para él la apoteosis de la gloria. A este banquete asistieron más de trescientas personas en representación de las letras, el teatro y el periodismo español.

«Manos de Plata», es esperada en el Nacional, con impaciencia por el público habanero, pero Ortin no la presentará hasta que no esté absolutamente satisfecho de su interpretación, después de continuos y prolongados ensayos.

Los precios en el Nacional se sostienen a base de 50 centavos entrada y luneta a pesar de la excelencia del espectáculo y de la contínua renovación del cartel.

1115—27 May.

TEATRO ALHAMBRA

Un estreno habrá esta noche en este coliseo.

Por primera vez subirá a escena en la segunda tanda la anunciada revista «Crítica», original de Julito Díaz el popular actor y música de Anckermann. Satírica y burlesca hará las delicias del público que la ha esperado con impaciencia. La Sorg, la Pardo, Sevilla, Acebal, Otero, meritísimos artistas entre los que componen el conjunto «alhambresco» podrán lucirse en esta simpática producción. Nosotros prometemos nuestra asistencia a este estreno.

No por esto hay descanso y están trabajando en los ensayos de «Las Impresiones de Pepín», obra de actualidad política, que tiene la firma de dos colosos del teatro vernáculo: Villoch y «Pepín» Rodríguez, la que será un acontecimiento.

El programa de la función de esta noche ha sido dispuesto en la forma siguiente:

En la primera tanda:
«La Terrible Americana»
En la segunda tanda:
Estreno: «Crítica»
En al tercera tanda:
«Fuerza de Cara»

1035—27 May.

TEATRO ENCANTO

HOY: «SHERLOCK HOLMES»

Un espectacular estreno señala para hoy el teatro elegante de nuestras mejores familias: «La Vuelta de Sherlock Holmes», notable producción de la Paramount Pictudes valorizada por cuanto pueden destacar las mejores creaciones cinematográficas y a la que concede sus insuperables facultades todo un astro de la constelación escénica: Clive Brook, secundado por un poderoso conjunto de estrellas.

Reviviendo ante la pantalla, o por mejor decir, presentándonos en su máximo relieve a la más grande figura detectivesca de todos los tiempos, creada por la fantasía genial de Conan Doyle, Clive Brook ha logrado, y puede decirse así sin temor a incurrir en exageraciones contraproducentes, el triunfo más hermoso y decisivo de su carrera artística: la consagración definitiva del actor con cuyos éxitos se enorgullece la Paramount Pictures, a la que ha concedido siempre las primicias de su talento y de su actuación irreprochable.

En los cinco turnos de rigor será presentada al público «La Vuelta de Sherlock Holmes», con un programa adicional de sugestivas variedades.

1027—27 May.

CRISTAL BRILLANTINA DE J. LESQUENDIEU PARIS CONSERVA EL PEINADO Y EMBELLECE EL CABELLO DE VENTA EN TODAS PARTES DEPOSITARIO: DR. RAMOS. TEL. F. 6110.

Suscríbase al DIARIO DE LA MARINA

GACETILLAS

TEATRO MARTI

Hoy: Un Alto en el Camino, a precios populares. 60 centavos luneta

«Un Alto en el Camino» es la obra teatral más interesante de cuantas ha visto la Habana en los últimos tiempos. Es ese «gran éxito» que tanto se prodiga en carteles y anuncios, y que tan pocas veces se alcanza.

Un triunfo real, decisivo, magnífico y en el que tienen igual participación obra e intérpretes.

La obra tiene cuanto es necesario para imponerse: asunto de interés, bien planeado y mejor conducido; ambiente de verdad, tipos humanísimos, versos inspirados, musicales y francamente buenos; emoción.

Los intérpretes... esté es un capítulo, ciertamente importante en este caso. Pocas veces se le ofrece a la Habana una interpretación ajustada y armónica; generalmente alcanza ésta las compañías extranjeras que llegan a nuestra ciudad en perfecto acoplamiento y en absoluto dominio de determinado número de obras que traen en su repertorio; compañía local—es decir, formada aquí o para aquí—nunca llega a este agradable «extremo». La festinación con que se montan las obras, el cortísimo número de ensayos que se le da a una comedia... sólo comparable al corto número de representaciones que obtiene, hacen que en ningún caso veamos una obra «como debe ser representada»; por muy buenos que sean los artistas no se les puede exigir que «hagan» y «sientan» el papel, que apenas han repasado y que no pueden retener en su memoria sino a condición de que la comedia alcance por excepción un elevado número de representaciones.

Por eso es más loable el esfuerzo que han realizado en esta ocasión los artistas de la compañía de las Rivas-Rivero; han ensayado el tiempo necesario, se «saben los papeles», los han estudiado «por dentro y por fuera» y de ahí que no solo los digan, sino que los sientan y les puedan dar ese tono de verdad, que en el teatro se llama «matiz». Amén de que son todos ellos artistas meritísimos, de calidad y sancionados ya por la devoción de nuestro público, como María de las Rivas, Mercedes Mariño, Aurora del Alamo, Rivero, Portas, Bravo, Valle, Robles, Herrera, etc.

Todo esto ha dado extraordinario relieve a esta admirable obra de arte que se llama «Un Alto en Camino», que el público habanero debe ver.

La Empresa da excepcionales facilidades para ello al respetable, disponiendo que las dos últimas funciones de la famosa obra del «Pastor-Poeta» sean de carácter popular.

Estas dos representaciones se harán hoy y mañana, al precio de SESENTA CENTAVOS la luneta.

El público amante del buen teatro no debe perder esta oportunidad artística que le brinda hoy el Teatro Martí.

1151 1d 27

REGINO EN PAYRET

Cuatro únicos días de Regino. Cuatro estrenos sensacionales. «La Casa de los Teléfonos», obra de gran actualidad.

La temporada de Regino en Payret, —acogida con tanto entusiasmo por los aficionados al teatro criollo—será una temporada brevísima. Lo que en el argot teatral se conoce con el nombre de «temporada relámpago».

Sólo cuatro días actuarán los artistas de Alhambra en Payret.

El viernes 30, el sábado 31, el domingo 1 y el lunes 2.

La Empresa de Alhambra, deseando dar extraordinarios atractivos a esta corta escapada de su compañía al Payret, ha dispuesto para esos cuatro días, cuatro estrenos sensacionales.

Tres de ellos son los tres últimos estrenos que mayor éxito han obtenido en Alhambra.

Y el cuarto es un graciosísimo sainete de Villoch, escrito especialmente para la temporada de Payret, y que lleva por título «La Casa de los Teléfonos».

Como lo indica su nombre, esta obra está basada en el conflicto telefónico que está agitando en estos días a toda la isla, desde San Antonio a Maisí.

Y el ingenio de Villoch, tan fecundo y tan rico en recursos cómicos, ha logrado tejer sobre el cañamazo de la protesta popular, una serie de escenas divertidísimas y regocijantes, en las que resplandece la burla criolla y sano choteo popular.

«La Casa de los Teléfonos» no es, ni mucho menos, la que con título parecido estuvo anunciada en Alhambra y no llegó a estrenarse. «La Casa de los Teléfonos» es una obra nueva, completamente nueva, y muy superior por todos los conceptos a cuanto se hizo anteriormente en torno al conflicto entre los abonados y la compañía telefónica.

Tipos populares, escenas pintorescas, frases chistosas elaboradas por el pueblo en torno a los «traga-niqueles»; curiosos incidentes domésticos producidos por la falta o por la presencia del invento de Bell, son los elementos principales utilizados por Villoch para este sainete desopilante que ha de ser uno de sus mejores triunfos.

Aparte «La Casa de los Teléfonos», Regino estrenará durante estos cuatro días en Payret el último sainete de Agustín Rodríguez y las obras «Crítica» y «La República de los Locos».

Las localidades para la función del viernes 30 están ya a la disposición del público, en la Contaduría del Payret.

Los precios para estas funciones serán popularísimos, al alcance de todos los bolsillos.

1175 1d 27

TEATRO WILSON

El espectículo de mejor ventilación en la Habana, el único que mantiene temperatura invernal en la sala de proyecciones, en esta época del año.

Gran temporada de verano a base de función corrida de 2 a 7 p. m., y de 8 y media a 11 y media, rigiendo los precios de 10 centavos niños y 20 centavos mayores.

Para hoy, magnífico programa especial, con la comedia «El Profesor de Equitación», por Sunshaine; y las atracciones, «La Familia fué a París», magnífica producción joya de la Fox, interpretada por Irene Rich y Will Rogers; y «La Guardia Negra», sensacional super excelsa film, interpretada por Victor Mc Laglen y Myrna Loy.

A las 5 y cuartop . m., la comedia «El Profesor de Equitación» por los artistas de la Sunshain.; y la magnífica super producción joya de la Fox, interpretada por Irene Rich y Will Rogers. «La Familia Fué a París»

Por la noche, el mismo programa de la matinée, proyectándose en último término, «La Familia fué a París», zMañana, «La Ultima Cena», regia producción excelsa, interpretada por Marcella Albani e Ita Rina y «Redimida por Amor», por Jacqueline Logan y Leo Moran.

1033—27 May.

GACETILLAS

"FECUNDIDAD", DE ZOLA

Desde que se abrió la nueva temporada, Campoamor no cesa de ofrecer estrenos importantísimos, que se suceden ininterrumpidamente.

Pero a ninguno cede en relieve ese que se nos brindará pasado mañana, jueves, amparado por prestigios altos y tan sólidos como el del famoso novelista Emilio Zola y el de una casa productora cuyos esfuerzos se han caracterizado, siempre, por la más impecable honradez y la más insuperable elevación artística.

«Fecundidad», gran novela del audaz escritor francés en que se encierran emociones hondas y oportunas enseñanzas, sin que se haya renunciado, por ellas, a la amenidad que siempre derramó Zola en sus libros, ha sido puesta en el cine, para deleite de los buenos aficionados.

Y a la empresa de Campoamor corresponde el privilegio, logrado en un nuevo esfuerzo de mostrarla a los habaneros.

«Fecundidad», en que se aunan los atractivos de u original ideología, su firmeza de conceptos, su movimiento de acción y sus emotivos pasajes, se ha convertido en una joya del cine, que nos subyugará.

Notables artistas sacan de la trama vigorosos efectos dramáticos, que impresionarán.

Poco después de (Fecundidad», el lunes 2, se nos hará conocer «Dinamita», lo primero que hace para la Metro ese director genial que se llama Cecil B. De Mille.

Exhibiciones especiales de «Las Explotadoras de Broadway», según la copia inglesa, se ofrecerán a las colonias de esa lengua que hay en Cuba mañana, miércoles.

La cinta se ofrecerá tal como se ofreció en New York.

1154—27 May.

CINE INGLATERRA

El espectáculo predilecto del público, por susc omodidades, magnífica ventilación que permite disfrutar en la sala de proyecciones, en esta época del año, de temperatura invernal.

Gran temporada de verano a base de función corrida de 2 a 11 y media p. m., rigiendo los precios de 10 centavos niños y 20 centavos mayores.

Para hoy, programa especial, con la comedia «A Hollywood o «Al Infierno», por Arthur Lake; «Hermanas Vagabundas», por el conejillo Blas; y las producciones «Cazando los Fantasmas sensacional y emocionante atracción interpretada por Harry Piel y Dorys Helm, y «Dinero», interpretada por Brigitte Helm y Pierre Alcover, basada en la novela de Emilio Zola.

A las 5 p. m., la comedia «A Hollywood o al Infierno» por Arthur Lake; «Hermanas Vagabundas», por el conejito Blas; y la magnífica super atracción, interpretada por Harry Piel y Dorys Holm, titulada «Cazando los Fantasmas».

Por la noche, el mismo programa de la matinée, proyectándose en último término, «Cazando los Fantasmas».

Mañana, «La Familia fué a París», por Irene Rich y Will Rogers; y «La Guardia Negra», por Victor Mc Laglen y Myrna Loy.

Jueves 29: «La Regata del Amor», por Charles Morton y Sally Phillips; y «Sangre», por Leonore Ulric y Louis Wolheim.

Viernes 30: «El Desfile del Amor», por Maurice Crevalier y Jeannete Mc Donald.

1034—27 May.

GACETILLAS

CAMPOAMOR

«LA DAMA MISTERIOSA»

Con la sincronización de que ha sido objeto, «La Dama Misteriosa», gana considerablemente en atractivos a pesar de que ya encerraba muchos.

Así avalorada, empezose a exhibiri ayer en Campoamor, con éxito grande que han determinado, principalmente, los adeptos de Greta Garbo, primera entre todas las intérpretes femeninas que el cine tiene hoy.

El trabajo de la actriz en esa cinta no ha sido superado por ella, hasta ahora, en ninguna otra.

Mañana, sin que se supriman las de «La Dama Misteriosa», se brindarán dos exhibiciones especiales, a las colonias de habla inglesa, de «Las Explotadoras de Broadway», según se presentó en New York y toda hablada en ese idioma.

A las ocho y a las diez de la noche.

A otras horas desfilará por la pantalla el drama de Greta Garbo.

El jueves, «Fecundidad», algo extraordinario, en lo que a emoción, espectacularidad y realismo se refiere.

Es adaptación de la novela de Emilio Zola.

El lunes 2, «Dinamita», primera obra de Cecil B. de Mille para la Metro y un monumento dramático.

El mismo día, en una variedad cautivadora, se oirá a Titta Ruffo, el artista mejor pagado del «Vitaphone», en el «Credo» de «Otello».

El 9 de Junio, la «copia cubana», de «Las Explotadoras de Broadway».

1025—27 May.

TEATRO PAYRET

Miguel Fleta debutará en la Habana el día 6 de Junio
¡Sólo cuatro grandes funciones de ópera!

El Cav. Adolfo Bracale empresario estimado y querido en la Habana, onde ha ofrecido una larga serie de temporadas líricas, volverá a esta ciudad en los primeros días del próximo mes de Junio al frente de su magnífica Compañía de Opera Italiana, en la cual figura como estrella máxima el «divo» español Comm. Miguel Fleta.

Fleta es, probablemente, el cantante de ópera que nuestro público tiene más vivo deseo de oir.

Joven, en la plenittud de su carrera, triunfador en todos los grandes teatros del mundo, desde la Scala de Milán y Costanzi de Roma hasta el Colón de Buenos Aires y el Metropolitan de New York, es la figura culminante entre todos los tenores de día.

Hace algunos años los dilettanti de la Habana tuvieron oportunidad de escucharle y de aplaudirle. Pero le oímos en conciertos, lejos del brillante aparato del drama lírico. Y el público—¿quién no lo sabe?—se quedó con las ganas de verle en la escena, animando con su talento de actor los conocidos personajes de las óperas más famosas, cantando íntegramente un «Rigoletto» o una «Aida».

Nuestro dilettanti—y los de todo el mundo, digan lo que quieran en Europa—prefieren la ópera al concierto. Y por eso, apenas la prensa ha informado de la próxima llegada de Fleta, han acudido al Payret cientos de personas deseosas de adquirir informes acerca de la actuación del «divo» español en esta ciudad.

La temporada de Fleta será muy corta, solo de cuatro funciones, porque el eximio cantante tiene adquiridos compromisos ineludibles en New York.

Y en esa temporada, que comenzará el día 6 de Junio, se cantarán cuatro de las óperas favoritas de los aficionados: Manon, de Massenet; Rigoletto, de Verdi; Tosca, de Puccini, y Carmen, de Bizet.

He aquí el elenco de la Compañía:

SOPRANOS: Georgia Stark, Leila Garden, Margherita Parigi.

MEZZO-SOPRANI: Zara Jey y M. Pissarewsky.

TENORES: Miguel FLETA, Dimitri Onofrei, Edmondo Orlandi y G. Turoli.

BARITONOS: Alfredo Champi; Luigi Dimitri.

BAJOS: Romeo Morisani, Abele Catnevali y O. Gamba.

DIRECTOR DE ORQUESTA: Giuseppe Anglada, del Real de Madrid.

DIRECTOR DE ESCENA: Arturo Spelta.

El abono para las cuatro funciones nocturnas de la temporada lírica de Fleta, queda abierto desde hoy en la Contaduría del Payret, a los siguientes precios:

Palcos sin entradas	$40.00
Luneta con entrada	16.00
Butaca con entrada	10.00
Delantero de tertulia con entrada	6.00
Delantero de paraíso con entrada	4.00

Las personas que deseen separar localidades pueden hacerlo personalmente o llamando al tel. A-7157.

1d 27

NEPTUNO

«EL DILUVIO UNIVERSAL», ULTIMO DIA
«El Diluvio Universal», la película que costó millones de pesos, se exhibe por última vez en «Neptuno» hoy, — Mañana «Rosa de Tigre», cantadas or Lupe Velez. — «Río Rita», el viernes.

En la matinée continua de 2 a 7 p. m., en Neptuno «El Diluvio Universal», o «El Arca de Noe» producción Vitaphone, con Dolores Costello y George O-Brien; l arevista Fox Movietone y «La Empleada del Ten Cents», por Alice White. Todo por 20 centavos antes de las 4 y 30 centavos después de esa hora.

En las tandas elegantes de 5 y cuarto y 9 y media, ¡por última vez!: «El Diluvio Universal» o «El Arca de Noe», por Dolores Costello y George O-Brien y una revista Fox Movietone. Luneta: 30 centavos toda la función.

A las 8 y media, «La Empleada del Ten Cents» donde canta y baila Alice White.

Mañana: «Rosa Tigre» producción Vitaphone, por Lupe Velez y Monte Blue (Lupe cantae n esta película tres canciones).

La más bella opereta del cine sonoro «Río Rita», toda hablada en español por Bebe Daniels y John Boles, el viernes y el sábado.

«La Intrusa», la mejor atracción del año el domingo a las 10 y media, en tanda Vermouth.

1029—27 May.

DINERO SOBRE ALHAJAS
Vea la calidad y precio de nuestras prendas.
LA REGENTE
Neptuno 39.

LEA ESTO QUE INTERESA
La Librería Académica
OFRECE A SU NUMEROSA CLIENTELA, LA MANERA DE HACERSE DE UNA BIBLIOTECA DE GRAN VALOR, CON GRANDES FACILIDADES DE PAGO
OBRAS A PLAZOS
Diccionario Espasa, Diccionario Salvat; Historia de Onke; Costumbres del Universo; Mil y Una; Biblioteca del Contador; Historia del Arte de Pijuán; Mitología Ilustrada; Fábulas de la Fontaine; Historia del Mundo en la Edad Moderna; La Mejor Música del Mundo; Tesoro de la Juventud; El Quijote, dos tomos; Historia de España; de Lafuente; Biblioteca Universal Obras Admirables; Geografía Universal; la magnífica Enciclopedia Jurídica Española; y la Historia del Traje y de la Moda, ocho tomos interesantísimos. Todas estas obras son de un valor extraordinario, y harán que su biblioteca sea de una gran importancia. Pida contratos de las que desee; le serán remitidos en el acto.
PARA EL HOGAR
La Revista más interesante y útil para el hogar, "El Hogar y la Moda".
Tres números al mes y un Magazine de lecturas. Es por suscripciones semestrales y anuales. Si hace usted un semestre, será obsequiada con un trimestre de la Revista "Meterete" o con una pluma de fuente, a elegir.
"METERETE"
Es la Revista infantil más interesante que se ha publicado. Dos números al mes. Contiene narraciones, cuentos, adivinanzas, dibujos, en fin, cuanto con la niñez se relaciona. Semestre, $2.40; año, $4.80.
LIBROS DE COCINA
"La Cocina y el Hogar", libro utilísimo, con medidas del país y una diversidad de recetas de cocina, repostería y helados. $2.50.
EL COCINERO CUBANO
Un menú para cada día del mes; medidas claras; diversidad de platos ricos y repostería. $1.50.
PARA LA PRIMERA COMUNION
Preciosos Rosarios, última novedad; Libros de Misa; estampas; oraciones; novenas; recordatorios de difuntos; El Rosario de las Llagas; Oración Milagrosísima.
UN LIBRO MUY INTERESANTE
Los Secretos de la Cábala. Clave de todos los juegos. $1.25.
LA MUJER Y EL HOGAR FELIZ
Se obsequiará a toda persona que adquiera esta obra, al contado, $20.00, con un modelo precioso de sombrero de la acreditada casa de modas "La Magnolia".
Haga hoy mismo su pedido. O'Reilly 90, entre Villegas y Bernaza. Teléfono A-9421.
4914 30ds. 8 Jn.

ANUNCIESE EN EL Diario de la Marina

M.E.C.D. 2016

Mercado L. de Azúcar

El mercado local de azúcar continua inactivo, y sin anunciar renta alguna.

La carta de apertura de los señores Mendoza y Cía., dice así:

La última venta importante de azúcares crudos de que se tiene noticia se refiere a un lote de 300.000 toneladas de Java blanco hecha en Londres a un precio equivalente a 1.38c libre a bordo Cuba. Ignórase si será o no cierto esto, pero si lo es esa venta debiera de impartir estímulo al mercado de esta plaza, en el que se dice que hay disponibles abundantes cantidades de Cuba a 1.7-16c. costoy flete. De libres de derechos, hay azúcares ofrecidos a 3. 140, que es el precio más bajo que se registra, sin que los compradores denoten interés apreciable alguno.

Nótase por parte de los refinadores mejor demanda de azúcar para entregar después del 10 de Junio, y esto es alentador. En términos generales, con el precio del producto a los niveles actuales es de suponer que las fuerzas económicas usuales entren en juego con arreglo a la teoría de que el costo de producción es superior al tipo de venta, situación que al fin y a la postre tiene que remediarse por sí sola. Cierto es que las existencias de azúcar crudo son grandes y el refinado ha bajado a 4. 70c., pero se advierte en el fondo cierto tono de resistencia que hace varias semanas no existía y es alentador para quienes se encuentran del lado constructivo del mercado.

El mercado americano de azúcar, según los informes recibidos por los señores Lamborn Hutchings and Co., por su hilo directo rigió como sigue:

Azúcares crudos: El mercado de crudos abrió hoy quieto. De los azúcares de las Filipinas en posición cercana (aflote), un total de 7,000 toneladas comenzarán a ser almacenadas hoy y otro lote de 5,500 toneladas que llegará mañana, probablemente será almacenado o dejado en lanchas, relevando por tanto al mercado hasta cierta extensión, de la presión que ejercían estos azúcares en el mismo. En el interín, azúcares de derechos libres en posición cercana (aflote) obtenibles al precio de 3. 14 o la paridad de 1-⅜ C. F. Cuba, con refinadores interesados por azúcares de estas procedencias al equivalente de 1-⅜ pero para llegar en posiciones más avanzadas. Los tenedores de crudos de Cuba sin ofrecer nada.

Existencias de azúcares crudos en los almacenes afianzados de New York: eran ayer de 199,813 toneladas.

Azúcares Refinados: Quieto y sin cambio. Los nuevos pedidos ligeros. Los azúcares en segundas manos en general ofrecidos al precio de 4.67 con posibilidades de poderse obtener alguna cantidad de la marca «Spreckles» al precio de 4.65.

Mercados Europeos: El mercado de Londres abrió hoy quieto, pero sostenido, habiéndose efectuado ventas de azúcares de Cuba al precio de 1.38 lab, con más compradores a igual precio y vendedores a 1.40 lab. La Terminal cerró escasamente sostenida.

Circularon rumores de que Holanda ha vendido 10.000 toneladas de azúcar refinado, posiblemente mayor, para embarque a Rusia.

Nuestros corresponsales en Amsterdam Holanda, nos cablegrafían el Sábado el Sindicato de Java rechazó una oferta de compra al precio 9 florines por 300.000 toneladas de azúcares blancos.

Compañía Trasatlántica

—AVISO—

A consecuencia de la varada ocurrida en el puerto de Valencia al vapor «Juan Sebastián Elcano», la que motivó el auxilio y remolque de dicho buque con remoción de la carga y trasbordo al vapor "Manuel Calvo", que la conduce, se ha acordado abrir en Barcelona el expediente de Avería Gruesa conforme a la cláusula 14 de los conocimientos y de acuerdo con las reglas York Amberes, señalándose la cuota provisional contributiva del MEDIO POR CIENTO, que deberán satisfacer los receptores de las mercancías procedentes de Barcelona, Tarragona y Valencia.

En caso de avería particular en dichas mercancías ocasionada por el trasbordo sufrido, será necesario justificarlo por el reconocimiento en el Muelle por el Perito de esta Compañía, a fin de precisar la cuantía de los daños sufridos.

Lo que se avisa a los señores receptores para su conocimiento y efectos oportunos.

SE ALQUILA

El primer piso alto de la casa O'Reilly 51 (frente a la Metropolitana); tiene su entrada independiente del resto del edificio y espaciosos salones para establecer extensas oficinas de Compañía Comercial, Seguros, Bufete, Notaría, u otro negocio de índole parecida. Informan en el mismo de 9 a 12 y de 2 y media a 5 y por el teléfono I-2692.

MUNICIPIO DE LA HABANA

DEPARTAMENTO ADMINISTRACION DE IMPUESTOS

AVISO

IMPUESTO SOBRE INDUSTRIA Y COMERCIO (Tarifas 1a., 2a. y 3a.)

4o. TRIMESTRE DE 1929 a 1930

Se hace saber a los contribuyentes por el concepto expresado, que pueden acudir a satisfacer sus respectivas cuotas, sin recargo alguno, a las oficinas recaudadoras de este Ayuntamiento, situadas en CARCEL FRENTE A MORRO, bajos, todos los días hábiles, desde el 26 de MAYO actual al 24 DE JUNIO PROXIMO, durante las horas comprendidas de 8 a 11 de la mañana y 2 a 3.30 de la tarde.

Los contribuyentes al efectuar sus pagos deberán presentar en la TAQUILLA No. 13 el último recibo que hubiesen satisfecho; y al que no pagare dentro del plazo señalado, se le continuará el cobro por la vía de apremio, hasta llegar al embargo y remate de bienes, conforme a la Ley de Impuestos Municipales.

La Habana, mayo 23 de 1930.

Miguel Mariano GOMEZ,
Alcalde Municipal.

5608 1d. 25.

Bolsa de New York

FERROCARRILES

Atch Top Sta Fe	227
Atl Coast Line	168
Baltimore Ohio	114
Canadian Pacific	207⅞
Chesapeake Ohio	—
Chi Gt West com	14¾
Chi Gt. West pref	49⅞
Chic N. W.	83¾
Chi Mil San Paul com	20⅛
Chi Mil San Paul prf	33½
Chic Rock I. P.	115½
Delaware Hudson	—
Erie	48¼
Great Northern	90¾
Kansas City Southern	—
Lehigh Valley	—
Louisville Nash	135
Mo. Kan Tex com	54¾
Mo. Pac com	—
Mo. Pac pref	—
N. Y. Central	177
N. Y. New Haven H.	116½
Northern Pacific	82⅛
Pennsylvania	78½
Reading	120
St. Louis S. Francisco	—
Seaboard Air Line com	—
Southern Pacific	121¾
Southern Railway	112½
Union Pacific	229¾
Wabash comunes	52¾
Western Maryland com	32¼
Alleghany Corporation	27½

EQUIPOS

American Car Foundry	52
American Locomotive	55⅜
Baldwin Locomotive	28
Gen Rail Sig	94¾
Pullman Company	76
Westinghouse Air Brake	43¼

MOTORES

Chrysler	37½
Continental Motors	5½
General Motor New	51¾
Grahan Paige	9
Hudson Motor com	44¼
Huppmobile	18¾
Mack Trucks	74
Nash	41¾
Packard Motors	17⅜
Reo Motors	11¼
Studebaker Corp	37
White	37
Willys Overland	7⅝
Yellow Truck	28¼

MARINA

American International	44¼
Atlantic Gulf West I.	—
United Fruit	91⅛

ACCESORIOS

Am. Bosch Mag	—
Briggs Mfg Co.	23⅝
Eaton Axle S.	29
Electric Auto Light	90¾
Murray Body	23⅜
Spicer Mfg Co.	23⅛
Stewart Warner	29
Timken Roller	74

GOMAS

Fisk Tire	—
Goodrich	40⅞
Goodyear	84½
Kelly Springfield Tire	4¼
U. S. Rubber	29¾

ACEROS

Am. Steel Fou	42⅛
Bethlehem Steel	96¼
Central Alloy	—
Colo F. I.	61¼
Crucible Steel	77⅝
Otis Steel	30¾
Republic Iron Steel	53⅛
U. S. Steel	172⅜
Vanadiun	113¾
Youngstown	—

PETROLEOS

Atlantic Ref.	42⅛
Barnsdall A.	27⅛
General Asphalt	57½
Houston Oil	97⅝
Independent Oil Gas	25⅞
Continental Oil	27
Mexican Seboard Oil	28½
Mid Cont Pet	27⅝
Pan American B.	63½
Phillips Petroleum	38⅛
Pure Oil	23
Royal Ducht	53½
Shell Union Oil	20⅛
Sinclair Oil Corp	28
Skelly Oil	35½
S. O. Calif	70
Standard Oil Co. of N. Y.	36½
Standard Oil of N. J.	78⅝
Superior Oil	7½
Texas com	58⅛
Texas Pac Land	27
Transcontinental Oil	19⅞
Union Oil Cal	45⅜
Warner Quinlan	18⅛

DIVERSIONES

Famous Paramount	68
Fox Film	50½
Loews Inc.	91½
Pathé Exchange	14⅛
Warner Bros Pic	63¾
Radio Keith Orph Corp	42

TIENDAS Y ALMACENES

American Woolen	—
Ass'd Dry Goods	45
Montgomery Ward	41⅛
Sears Roebuck	85¼
Woolworth	63½

SERVICIOS PUBLICOS

American For Pow	81
American Tel and Tel	229
Am. Water Works	112
American Gas Electric	14
Brook Man Tran	—
Columbian Carbon	155¼
Columbia Gas	83⅛
Consolidated Gas	128
De Forest Radio	—
Elect. Light Pow	89
Elect. Bond Share	103¾
Electric Investors	—
Ford Motor Ltd	—
Hazceltine	—
Internt'l Tel Tel	62⅝
Interboro R. T.	30⅛
Marconi International	9
Man El Supply	18¼
National Power Light	47¼
North American	126½
Pub Ser N. J.	114
Standard Gas Elec.	114¾
United Corporation	45⅜
Utilities Power and Light	41
United Light	—

MISCELANEA

International Combustion	10⅛
Int. Harvester	97¾
Johns Manville	110
Lambert	100
Radio	50¾
Remington	36⅛
Columbia Graphopone	28⅜
Simmons Company	38⅛
United Aircraft	74½
Western Union	186½
Westinghouse	178
Warren Bros.	58

AZUCAR Y FERROCARRILES CUBANOS

American Beet Sugar	7
American Sugar Ref.	61¾
Central Aguirre Assctes.	—
Cuben Cane Sugar com.	—
Cuban Cane Sugar pfd.	—
Cuban American Sugar	—
Cuba Company	17¾
Gt. West Sug.	25⅛
Consolidated R. R. of Cuba	—
Punta Alegre	2⅜
Puerto Rico Sugar	22

Mercado de Acciones

NUEVA YORK, mayo 26 (A. P.) — La actividad alcista que comenzaba a manifestarse al final de la semana pasada decayó hoy completamente. Los especuladores alcistas maniobraron con algún vigor esta mañana, pero el mercado estuvo muy encalmado por la tarde y en la última hora de sesión desaparecieron todas las ganancias de los primeros momentos.

Las cotizaciones de cierre fueron irregularmente más altas pero las ganancias muy pequeñas. Las ventas del día consistieron en sólo unas 2.246.580 acciones.

Las noticias de fin de la semana pasada desplegaron considerable animación alcista y atrajeron un moderado volumen de órdenes de compra para la apertura de hoy, pero las noticias que fueron llegando después resultaron desalentadoras.

Han comenzado a aparecer informes ferroviarios acerca de los ingresos de las empresas desde el mes de abril y son menos alentadoras que las primeras informaciones de la semana pasada.

Aunque varios economistas y observadores creen notar síntomas de mejoramiento en agosto o septiembre, los bancos no alientan tan buenas esperanzas. Continental Illinois Bank and Trust Company declara en su último informe que el empleo en las fábricas no volverá a ser normal antes de fin de año. La Guaranty Trust Company, en su revista mensual dice que el desarreglo de los precios de los artículos de primera necesidad y el gran volumen de quiebras tiende a retardar la normalidad.

Las noticias de las corporaciones contienen el anuncio de que la Pan American Petroleum solamente ha ganado $2.92 para común y clase B. en 1929 contra $3 en 1928.

Acciones como American Can, American Bank Norte, Bullard Columbian Carbon, Eastman Kodak, Johns Manville, Macy, Byers, Loews y Westinghouse Electric cerraron con alza de 2 a 3 puntos. United States Steel tuvo bunea demanda, avanzando 2 puntos, pero solamente conservó una fracción de ganancia al cierre. Allied Chemical se vendió con 10 puntos de alza. People Gas subió más de 11 puntos.

J. I. Case avanzó 8 puntos, perdiendo después 14. American Car and Foundry bajó 6 a 52 y American Locomotive 5. Las emisiones de la American Tobacco, Coca Cola, Du Pont e International Harvester perdieron de 2 a 4 puntos.

Mercado de Bonos

NUEVA YORK, mayo 26 (A. P.) — La baja de los préstamos a plazos no logró despertar mucho entusiasmo en el mercado de bonos. Aunque el tono del mercado fué firme, las cotizaciones mostraron tendencia a la baja y el volumen de transacciones del día fué sólo nominal.

Los préstamos a corto plazo bajaron a 3 por ciento con reducción de 1-4 por ciento. Una reducción análoga se hizo para los demás vencimientos.

Los bonos del Gobierno de los Estados Unidos estuvieron firmes en las pequeñas transacciones realizadas sobre ellos. La emisión más fuerte fué tesoros del 4 que avanzaron 12-32 en ventas de $52.000.

Los bonos convertibles estuvieron en baja a causa de haber perdido la actividad familiar que les caracterizaba; los de American Telephone del 4 1-2 que se han convertido en bonos a excepción de unos catorce millones de pesos. Esta emisión ganó tres puntos a pesar de la debilidad de las acciones porque son canjeables.

Los bonos hipotecarios de servicio público estuvieron encalmados y hubo poca o ninguna actividad en los industriales. American Cynamid del 5 subió más de un punto y United States Rubber del 5 ganó 1 punto.

La lista extranjera estuvo irregularmente más baja. Los bonos belgas y franceses se sostuvieron firmes.

Bolsa de New York

NEW YORK, mayo 26. A. P.
ACCIONES: 2 246.580
BONOS: $9.928.000
CAMBIOS: $575.000.000

COTIZACION DE LA PESETA

La peseta española se cotizó ayer al cierre del mercado a razón de

8 PESETAS
21.01
POR DOLLAR

COTIZACION DEL FRANCO

El franco francés se cotizó ayer al cierre del mercado a razón de

25 FRANCOS
51 CENTIMOS
POR DOLLAR

Mercado de Azúcar

NUEVA YORK, mayo 26 (A. P.) — No hubo hoy en realidad mercado de costo y flete. Las refinerías mostraron una indiferencia absoluta y tampoco se hicieron ofertas en firme de Cuba ni de azúcares libres de derechos, sino en una cantidad limitada para entrega inmediata que pudo comprarse a 1 7-16 centavos. Los azúcares de Filipinas se cotizaban a 3.14 centavos. El precio local es de 3.14 centavos.

El mercado de futuros en crudos fué uno de los más pequeños en muchos meses. Las ventas consistieron en poco más de 7.500 toneladas. Abrió la sesión sin cambio a 1 punto más baja y cerró 1 punto más baja a uno más alta, acusando ganancias únicamente diciembre.

Julio	145	146	145	146
Septiembre	154	155	153	153
Octubre	—	—	—	159
Diciembre	163	164	162	162
Enero	166	166	166	166
Marzo	172	172	127	172
Mayo	179	179	179	179

El movimiento del azúcar refinado es lento. Los granulados de segunda mano se venden de 4.62 1-2 a 4.67 1-2 según clase, vendedor y cantidad.

Mercado de Café

NUEVA YORK, mayo 26 (A. P.) — El mercado de futuros en café estuvo hoy más bajo debido a las liquidaciones basadas en los cablegramas de Río.

Río abrió 4 a 8 puntos más bajo y cerró 10 a 15 puntos más bajo con ventas de 9.000 sacos. Santos abrió sin cambio a 10 puntos más bajo y cerró con baja neta de 7 a 12 puntos y ventas de 14.000 sacos.

Cotizaciones de cierre:

Río: julio, 8.07; septiembre, 7.80; diciembre, 7.61; marzo, 7.46 y mayo, 7.36.

Santos: Julio, 12.38; diciembre, 11.76; diciembre, 11.43; marzo, 11.23 y mayo, 11.03.

Río del 7 se cotizó de 9 a 9 1-4 y Santos del 4 de 13 1-4 a 13 3-4 costo y flete.

Sr. Importador:

Con probar nada pierde, en cambio puede ganar mucho.

Haga un cuidadoso estudio de las diversas ventajas que le ofrece el servicio de fletes de la

Gran Flota Blanca

Dé instrucciones para que su próximo embarque de mercancías, se lo hagan por nuestros vapores.

Compare después los resultados obtenidos hasta ahora y convénzase de que, usted debe recibir por nuestra línea todos sus embarques.

UNITED FRUIT CO.

Steamship Service

"La Gran Flota Blanca"

PASAJES: Paseo de Martí 110-A Telf. M-8268

FLETES: Muelles de Santa Clara Telf. M-6978

Agentes en Santiago de Cuba: Santiago Terminal Co. Muelle Luz

GREAT WHITE FLEET SERVES THE AMERICAS

Mercado de Ganado

Anoche se esperaban varios trenes con reses para la Compañía Ganadera de la Habana; para Lykes and Brothers y para el grupo de encomenderos conocido por La Piña.

LOS PRECIOS EN PIE

Del vacuno

Precios pagados por compradores en los mercados de origen:

En Oriente, a cuatro y medio cts. con cinco por ciento de descuento.

En Camagüey, a cuatro y medio cts. neto.

En Las Villas, a cuatro y medio centavos con diez por ciento de descuento.

El de Pinar del Río, de cuatro y cuarto a cuatro y medio centavos pesado y entregado en esta capital.

Del de cerda

El criollo, de ocho a once centavos.

El americano, de doce a catorce centavos.

Del lanar

El ganado lanar de cinco a siete centavos.

MATADERO DE LUYANO

En el Matadero de Luyanó se sacrificaron las siguientes reses:

De vacuno	202
De cerda	65
De lanar	19

Los precios que rigieron en el Matadero de Luyanó fueron:

	Cts.
Vacuno	De 18 a 20
Cerda criollo	De 30 a 36
Cerda americano	De 36 a 44
Lanar	De 30 a 45

MATADERO INDUSTRIAL

En el Matadero Industrial se sacrificaron las siguientes reses:

De vacuno	295
De cerda	149
De lanar	80

Rigieron en el Matadero Industrial los siguientes precios:

	Cts.
Vacuno	De 18 a 20
Cerda criollo	De 30 a 36
Cerda americano	De 36 a 14
Lanar	De 30 a 45

Mercado de Cambios

La peseta española, flojá.
Sostenidos el franco y la lira.
Muy flojo el cambio sobre Hong-Kong.
Más fácil rigió el cambio sobre New York.
Entre Bancos y Banqueros se operó en cable sobre New York a 100.

Cotización del día 26 de Mayo

New York cable	100
New York vista	1/32 D.
Londres cable	4.86
Londres vista	4.85 ½
París cable	3.92 ½
París vista	3.92
Madrid cable	12.18
Madrid vista	12.17
Zurich cable	19.40
Zurich vista	19.39
Italia cable	5.26
Italia vista	5.25
Bruselas cable	13.97
Bruselas vista	13.96
Toronto cable	1/32 D.
Toronto vista	1/16 D.
Copenhague cable	—
Yokohama cable	—
Yokohama vista	—
Hamburgo cable	23.90
Hamburgo vista	23.89
Amsterdam cable	40.22
Amsterdam vista	40.20
Hong Kong cable	34.90
Hong Kong vista	34.80

Colegio de Corredores

Cotización oficial del día 26 de Mayo

	Tipos
Estados Unidos cable	1/32 P.
Estados Unidos vista	Par
Londres cable	4.86 ¼
Londres vista	4.85 ¾
París cable	3.93
París vista	3.92 ½
Bruselas vista	13.95
España cable	12.19
España vista	12.18
Italia vista	5.24
Zurich vista	19.35
Hong Kong vista	35.00
Amsterdam vista	40.23
Copenhague vista	—
Christianía vista	—
Estocolmo vista	—
Montreal vista	—
Berlín vista	—

Mercado de Fletes

Los fletes para azúcares se cotizan como sigue:

	Cts.
De la Costa Norte:	
A Nueva York y Filadelfia	11—12
A Galveston	11—12
A New Orleans	10—11
A Boston	13—14
De la Costa Sur:	
A Nueva York y Filadelfia	13—14
A Galveston	13—14
A New Orleans	12—13
A Boston	15—16

Mercado de Algodón

Al cierre de las operaciones en el mercado local de algodón americano, los distintos meses de entrega se cotizaban a base de los precios que siguen:

Julio	16.11
Octubre	14.94
Diciembre	15.02
Enero 1931	15.02
Marzo 1931	14.08
Mayo 1931	—

Clearing House

Las compensaciones de cheques entre los Bancos asociados al «Habana Clearing House», efectuadas durante el día de ayer, ascendieron a la cantidad de $2.816.736.05.

Celebró Junta la Asoc. Nacional de Crédito

Mayo 26, de 1930.

Varios asuntos de considerable interés para los Miembros fueron tratados en la Junta-almuerzo quincenal de los Directores de la Asociación Nacional de Crédito celebrada ayer en el Club Británico.

El Presidente, señor Víctor G. Mendoza, presidió, y los concurrentes fueron los señores H. L. Chemidlin, P. A. Estebanez, Earl A. Graham, George E. Knight, A. V. Lemasters, Víctor G. Mendoza, E. F. Ozab, J. J. Tarrant, A. Alvarez, B. T. Champbell, A. Austín, J. D. Castro, A. D. Chickering, G. Droop, Fred Lund, José M. Martínez, Francisco Teira, R. A. Warren, y J. Ellis Norris, el Administrador.

El Sr. F. Oetling, de la Nickelson File Company of New York, fué un invitado.

La próxima Junta de los Directores de esta Asociación se celebrará el día 9 de Junio.

1 día-27.

Mercado del Tabaco

Hay varias operaciones concertadas, alguna de importancia y a base de tabaco de la cosecha del veintinueve. Otras son a base de tabaco de la cosecha del a base de tabaco nuevo de Partido. Pero ninguna se ultimó ayer con el registro de los tercios.

Se registraron, sí pequeños lotes vendidos por González y Vázquez, Constantino González y Compañía y otras firmas.

La lluvia impidió que se realizase algo más que pudo haberse ultimado durante la tarde.

LA RAMA QUE ENTRO

Entraron ayer por los ferrocarriles las siguientes partidas de tabaco en rama:

De Placetas, para Echevarría y Pérez: 73 pacas.

De Taguasco, para Menéndez y Compañía: 102 tercios.

De Pinar del Río, para Manuel A. Suárez y Compañía: 20.

De San Juan y Martínez, para Calixto López y Co.: 11.

De Ovas, para la Henry Clay and Bock Company. 412.

De Guane, para Manuel A. Suárez y Compañía: 44.

De Santa Clara, para Echevarría y Pérez: 143.

De Puerta de Golpe, para Menéndez y Compañía: 176.

De San Juan y Martínez, para la Cuban Land: 21.

De Ovas, para Puente y Compañía: 39.

De Santa Clara, para Pío Berdayes: 83.

ESCOGIDAS EN REMATES

Nuestro corresponsal en Remates, señor Buttari, nos informa en telegramas de la tarde que ayer mañana empezaron sus escogidas en aquella localidad, los señores Félix García y José Rebollar, quienes han dado trabajo a un centenar de personas en dichos talleres.

Funciona, además, allí, como recordarán nuestros lectores, la escogida del señor Manuel García Pulido, quien según nuestras noticias, ha despachado para esta capital el primer lote de capas.

PERSISTE LA SEQUIA

Como en la mayoría de las zonas de Las Villas, la sequía persiste en la de Taguasco. Por lo menos hasta el 21 del actual, fecha de la carta de nuestro corresponsal señor Peña.

Es posible que ayer se haya producido la lluvia en todas las zonas, y si llovió en la forma que en esta capital, los cosecheros tendrán suficiente blandura para terminar los amarres.

El señor Peña confirma la noticia de haber comenzado a escoger en aquel pueblo la firma Tomás Rodríguez y Compañía, quienes están pagando la apartadura a sesenta centavos la arroba, lo mismo que pagan los señores Menéndez y Compañía en sus talleres del mismo pueblo.

Visitó aquella zona de Taguasco el señor Aurelio Isidoria de la firma Kaffemburgh, quienes probablemente hagan importantes compras en matules allí.

También han visitado aquella zona, los compradores de Iglesias y García, Echevarría y Pérez y Manuel A. Suárez y Compañía.

Bolsa de la Habana

Cotización oficial del día 26 de Marzo

BONOS Y OBLIGACIONES

	Comp.	Vend.
Cuba 1904 (Speyer)	98	—
Cuba 1905 (Deuda Int.)	92½	100
Cuba 1909 (4½)	91	—
Cuba 1914 (Morgan)	100¼	—
Cuba 1917 (Puertos)	95	—
Cuba 1923 (5½)	102	104
Aymto. Habana 1a. hip	100	—
Aymto. Habana 2a. hip	99½	—
Banco Territorial	—	—
Cervecera	101	—
Cervecera (obligaciones no hipotecadas)	75	83
Ciego de Avila	—	—
Curtidora	—	—
Gas	105	—
H. Electric (Consolidados)	77	82
Manufacturera	6	21
Matadero	40	—
Nva. Fca. Hielo; bonos	103¼	—
Papelera Serie A	100	—
Papelera Serie B	70	—
Teléfono	88	—
Unidos	45	85
La Metropolitana S. A.	92	—
Jarcia Matanzas	94½	100½
Iron Beer (Obligaciones no hipotecadas)	—	—
Hav Elec. (obligaciones no hipotecadas)	56½	60
Bonos Centro Asturiano de la Habana	100	104
Bonos Hip. Moderna Fábrica Ladrillos	—	—

BONOS: Empréstito seriado de la República de Cuba. Morgan 5½ %. 1927

	Comp.	Vend
Serie C—Julio 1 1930	98	—
» D—Julio 1 1931	97	—
» E—Julio 1 1932	96	—
» F—Julio 1 1933	96	—
» G—Julio 1 1934	96	—
» H—Julio 1 1935	96	—
» I—Julio 1 1936	96	—
» J—Julio 1 1937	96	—
Certificados 5½ — Obras Públicas:		
Diciembre 31 de 1931	97	—
Junio 30 de 1932	97	—
Diciembre 31 de 1932	97	—
Junio 30 de 1933	97	—

ACCIONES

	Comp.	Vend.
Agrícola	—	—
Banco Territorial	30	—
Banco Territorial benef.	2	—
Préstamos sobre Joyería	—	—
Cervecera	180	260
Cuba Cane pref.	1	—
Cuba Cane com.		⅛
H. Electric Utilities Co. prefs 6 por 100	88¾	95
H Electric Utilities Co. prefs 5 por 100	66½	73
H Electric Railway Co. prefs.	59	62
H Electric Railway Co. comunes	4	6⅞
Jarcia prefs.	75	—
Jarcia comunes	10	15
Licorera comunes	3½	—
Lonja prefs.	90	—
Lonja comunes	90	—
Manufacturera prefs	3¾	—
Manufacturera com.	—	—
Naviera prefs	63	67
Naviera prefs ex certificados	50	65
Naviera comunes	7	9½
Nueva Fábrica de Hielo.	310	—
Nva. Fca. Hielo: benefs.	95¾	98⅞
Perfumería prefs.	31	—
Perfumería com.	3	—
Pesca prefs.	69	—
Pesca comunes.	14	—
Teléfono prefs	100	103
Teléfono com.	135	—
Unidos	16½	20
F. Consolidados de Cuba; prefs	58	—
Union Oil	10	20
Metropolitan Auto	—	—
Fibras y Jarcia	30	—
Matadero	—	—
Seguros La Mercantil	100	—
Kokofat prefs	—	—
Kokofat comunes	—	—
Cuba R. R.	64	—
Curtidora	—	—

PROMEDIO DE LOS AZUCARES

Precio promedio oficial en almacén alcanzado por la libra de azúcar de acuerdo con lo dispuesto en el Reglamento puesto en vigor por el decreto presidencial número 179 de 6 de Febrero de 1930:

MES DE MAYO
la quincena

Habana	1.228738
Matanzas	1.219507
Cárdenas	1.228738
Sagua	1.228738
Manzanillo	1.197970
Cienfuegos	1.237196

UN INDIVIDUO TRATO DE LLEVARSE DE SU CASA A UNA JOVEN, A VIVA FUERZA

Un billetero fué asaltado y robado, en un tranvía. Fueron ocupadas diez carretillas que habían sido sustraídas en Regla

DIVERSAS NOTICIAS DE LOS JUZGADOS DE INSTRUCCION

Inspección ocular en una casa de madera donde falleció un individuo, con el fin de investigar las causas de su muerte

SECCION PRIMERA

LESIONADO

Al caerse en su domicilio Aguiar 95, sufrió la fractura de la clavícula izquierda Manuel Naiget, de Polonia, de un año de edad.

Fué asistido en el Primer Centro de Socorro.

CARRETILLAS HURTADAS

El jefe de la policía de Regla señor Oscar Perdomo y el sargento señor Martín, ocuparon diez carretillas hurtadas y arrestaron en Bosch y Maceo a Carlos Botano Gutiérrez, de 23 años, vecino de Bosch 179 y Ramón Pérez López de 18 años, vecino de Bosch 4.

Ingresaron en el Vivac.

SECCION SEGUNDA

El Correccional de la Segunda elevó al de Instrucción la causa incoada por denuncia de Andrés Avelino Carmona, de Paseo 28, que acusó a Jorge Juan Hade, de haberle amenazado de muerte porque él le requirió por haberse llevado a la esposa del acusador y a su hijo y se niega decirle donde tiene al niño.

ARROLLADA

Fué asistida en el Primer Centro de Socorro, de contusiones graves diseminadas por el cuerpo, Casilda Pereira Rodríguez, de 8 años, vecina de Chacón 13, que en Prado y Colón, fué arrollada por el auto 39344 que guiaba el ingeniero señor Gustavo Aguado Moreira, de Independencia 26. Por considerarse el hecho casual quedó en libertad el chofer.

OMNIBUS EN LITIGIO

En la Sección de Expertos se presentó la siguiente denuncia de la que se dió cuenta al Juzgado de Instrucción de la Sección Segunda. El señor José Fernández, de Concha 260, compró al señor Jesús Canellada Cueto, con fecha 11 de noviembre último, diez ómnibus automóviles.

Peláez no cumplió sus compromisos de compra y en uso de su derecho, Canellada cedió los derechos a dichos ómnibus al señor Ramón García García, español, vecino de Campanario 26. Este acusó al señor Peláez el cual, sin títulos de propiedad de los ómnibus y sin haber pagado su importe los vendió a un señor nombrado Rafael López.

DAÑO AL ESTADO

Denunció el vigilante 606 que el buzón de Correos sito en Vives y Aguila tiene roto el cristal y ha sido sustraída la tarjeta que en el mismo figuraba.

PROCESADOS

Carlos Hernández Matos, por robo, con 500 pesos; José Ferrer Costa, por lesiones, con 500 pesos; William Hugh, Fred Grim y Emilie Bombard, estas dos últimas pasajeras del vapor Franconia, fueron acusadas de atentado y procesadas con 500 pesos cada una. Estos individuos en el cabaret Inferno, anteanoche agredieron, hallándose en estado de embriaguez, al guarda jurado 92 al requerirlos porque se negaron a pagar al camarero el gasto hecho.

SECCION TERCERA

ROBO

Denunció el señor Filiberto Degobell, de Neptuno 58, establecimiento de venta de lámparas eléctricas, que le sustrajeron objetos por valor de 100 pesos.

Sospecha sea el autor del hecho Rafael Marín (a) Felo, de Patria 2.

SECCION CUARTA

DETENIDO

Fué detenido por la Guerrilla de la Muerte al mando del teniente Miguel A. Rodríguez, Roberto Alvarez Codesa (a) Kokofat, acusado de ser autor en unión de Julio el Largo y Matanzas, del robo a Rogelio Nugar García, de Maloja 42. Ingresó en el Vivac.

PROCESADOS

Fueron procesados ayer los siguientes individuos:

Carlos López Llamazares, o Carlos López Landa o J. Arias de los Ríos, por estafa por medio del billete premiado, con 5,000 pesos; es reincidente; José Guanche Pérez, por amenazas condicionales de muerte, con 500 pesos y Rafael Valdés, por delito privado, con dos mil pesos.

BILLETERO ASALTADO

Viajando en un tranvía de Luyanó-Muelle de Luz, por Infanta y San José, el billetero Antonio Rizo Hernández, de la Habana, de 50 años de edad y yendo sentado en el primer asiento de la derecha del carro, un individuo de la raza de color se le abalanzó, le sustrajo un cartucho con 450 pesos en billetes de la Lotería Nacional y huyó sin poder ser detenido.

SECCION QUINTA

TENTATIVA DE SECUESTRO

Denunció ayer el señor Rafael Bonafonte, vecino de Porvenir 18, en la Víbora, que su hermana Carmelina Bonafonte, de 15 años de edad, le expuso que encontrándose sola en su casa llamaron a la puerta y al preguntar ella le respondieron que era un servidor y al abrir un individuo, que vestía un traje análogo al usado por los obreros de Obras Públicas, se abalanzó sobre ella tratando de llevársela de la casa a viva fuerza y que portaba en la mano un cuchillo. Al gritar ella, el individuo huyó.

Suponen sea enviado por René Hidalgo, que está acusado por los familiares de Carmelina de un delito privado y que dijo que se llevaría a la muchacha a las buenas o a las malas. Busca la policía a René.

INSPECCION OCULAR

El doctor López Centellas con el secretario señor Loret de Mola, se constituyeron ayer en la casita de madera sita en Luis Estévez entre Calzada de Luyanó y Párraga, para practicar una inspección ocular por ofrecer dudas el que la muerte del residente en dicha casita, señor Ramón Caldas, fuera natural.

Como la autopsia comprobó que había fallecido a causa de la fractura de la base del cráneo, creyó el juez se tratara de un delito. El interior de la caseta no revelaba señales de lucha, por lo que se supone que al darle un síncope cayera al suelo, fracturándose entonces el cráneo.

Un tubo con manchas de sangre fué ocupado.

En su declaración un amigo del occiso, Hilario Gironés Huerta, expuso que Ramón tomó en su bodega una limonada y se retiró poco después diciéndole que se sentía mal, siendo encontrado después muerto en el interior de la caseta. En la autopsia los forenses certificaron que creía se trata de un hecho casual, cayendo con un síncope y lesionándose.

Marcas de Ganado

Se han negado las marcas de hierro para señalar ganado que solicitaron registrar los señores Rafael González López; Manuel y Guillermo Zaldivar; Francisco Almaguer; Francisco Herrera Verdecia y Emiliano Almaguer.

Se han concedido las marcas de hierrop ara señalar ganado que solicitaron registrar los señores Waldo Reyes Torres; Pedro Paz Abreu; Román Porro Rodríguez; Máximo Rodríguez; Damiano Alfonso; Girardo López; Raimunda Manso viuda de del Real; Luis Vila Iraola; Juan Marrero González; Santiago Díaz Benítez; Mateo Martín Rodríguez; José Guerrero Arias; Jacinto Tamayo Hernández; Ramón Migoya Ferrero; Alonso Fernández y Javier Averhoff.

Las Defunciones Ocurridas Ayer en la Habana

HASTA LAS 4 P. M.

Eusebio Rodríguez, raza b., 72 años, La Castellana, arterio esclerosis.

Teresa Díaz Jimenez, raza blanca, 53 años, Guasabacoa 57, cáncer.

Manuel González, raza blanca, 40 años, Hospital Calixto García, encefalitis.

Rita Jiménez Anista, raza n., 2 días, 19 número 349, Vedado, hemorragia interna por hemofilia.

Amelia Barroso Arce, raza blanca, 8 meses, Desagüe 60, toxi-infección gastro intestinal.

Miguelín Hernández Alfonso, raza negra, 7 meses, San Gabriel 1, gastro enteritis.

Ignacio Mata Arias, raza b., 68 años, Luyanó 30, diabetes.

Antonio Pego, raza blanca, 40 años, San Martín 14, tuberculosis pulmonar.

Pastora Díaz Borges, raza m., 18 años, Hospital Calixto García, suicidio por fuego.

Milagros Barnet Cárdenas, raza mestiza, 3 días, Hospital de Maternidad, debilidad congénita.

Jesús Mouro Prado, raza b., 52 años, La Benéfica, bronconeumonía.

Lorenzo Perdomo, raza blanca, 78 años, Chaple 51, arterio esclerosis.

José Calderón Valdés, raza mestiza, 68 años, Santa Teresa, asistolia.

Mercado de Bonos

NUEVA YORK Mayo 26. AP.

BONOS CUBANOS

	Alto	Bajo	Cierre
Cuba 5½ S. 1953	—	—	100⅛
Cuba Ex. 5 S. 1944	—	—	99½
Cuba Ex. 5 S. 1949	—	—	100⅝
Cuba Ex. 4½ 1949	—	—	90
C. Railroad 5 S 1952	78½	78	78
Hav. Electric 5 s 1952	—	—	79¾

BONOS DE LA LIBERTAD

	Alto	Bajo	Cierre
Libertad:	—	—	—
2 1|2 s.	100.12	100.9	100.9
1o 4 1|4 s.	101.18	101.18	101.18
4o 4 1|4 s.	102.10	102.8	102.8
Tesoro:			
U S 4 s.	108.10	108.10	108.10
U S 4 1|4 s.	112.6	112.6	112.6
U S 3 3|4 s.	—	—	—
U S 3⅜ s 1940 1943	101.10	101.5	101.10
U S 3⅜ s 1943 1947	—	—	—
In Tel and Tel	64	62⅝	62⅝

BONOS INTERNACIONALES

	Alto	Bajo	Cierre
Burdeos 7 S. 1934	—	—	103⅝
Lyon 6 s 1934	—	—	103⅝
Marsella 6 S. 1934	—	—	103⅝
Alemania 7 S. 1934	108⅝	108½	108⅝
Francia 7 S. 1949	117⅝	117½	117⅝
Argentina 6 S. 1957	99⅛	98⅞	99
R. Chile 7 S. 1942	101½	101½	101½
Eslovaquia 8 S 1951	—	—	110
Italia 7 s 1951	98⅞	98¼	98¼
Brasil 6½ S. 1927-1957	84¼	83½	83½

TRASPASOS DE AUTOMOVILES

Relación de traspasos de automóviles que fueron legalizados en el Departamento Municipal de Gobernación, ante el empleado señor Carlos López Rojas, por los señores:

Imperial Auto a María Josefa Castañer de López, un Chrysler chapa 39495; Teresa Mateu a J. Ulloa y Cía., un Buick chapa 12612; Lucía Lorenceau a León E. Granstein, un Brockway chapa 39909; Guillermo Menéndez Velez a Ortega y Fernández, un De Soto Six, chapa 7098; José A. Ortega a Ortega y Fernández, un Dodge Brother chapa número •347; Luther Quinlan a Manuel Llau, un Chrysler chapa 39319; Caridad Burgois a Alfonso Ibaseta, un Mack chapa 71020; Juan Cubas a Florencio Jiménez un Ford chapa 21105; Luis Díaz a Pascual Romero, un Chrysler chapa 38555 y Pedro Valdés a Alfonso Ibaseta, un Chevrolet chapa 22414.

Jabon Sulfuroso de Glenn

limpia la piel de barros, ronchas y demás afecciones. Contiene

33⅓ de Azuire Puro

limpia, blanquea y hermosea la piel. En un baño tibio al acostarse asegura un sueño descansado. Limpia la piel—Líbrese de las imitaciones—obtenga el genuino.

En todas las Droguerías

Tintura Hill para el Cabello y la Barba Negra o Castaño 50c

The Century National Chemical Co. Sucessors to The Charles N. Crittenton Co. 86 Warren Street, New York City

LAS ALMORRANAS SE CURAN PRONTO

SIN POMADAS NI OPERACION

Millares de personas que tienen almorranas no saben que es posible obtener rápido y permanente alivio con una medicación interna. Sabido es que ni el bisturí del cirujano ni la aplicación de pomadas, ungüentos o supositorios pueden hacer desaparecer la causa.

Mala circulación de la sangre causa almorranas debido a su estancamiento en el recto que debilita mucho esa parte del intestino grueso. El Dr. J. S. Leonhardt fué el primero en descubrir el remedio y lo receta con el nombre de HEM-ROID. El Dr. Leonhardt administró el remedio a 1.000 enfermos de almorranas con el maravilloso resultado de curar 980 de los pacientes. Sólo después de esa evidente demostración de su eficacia consintió el Doctor en permitir su venta al público en general ne todas las boticas.

No se pierda más tiempo con medicación externa. Cómprese un frasco de HEM-ROID y tómese según las instrucciones a fin de obtener el rápido alivio que han obtenido millares que padecían de almorranas.

Economía,
Potencia,
Velocidad.

REPUBLIC

GARCIA Y GARCIA
Edificio ::Bomba Prat"
Máximo Gómez 427.

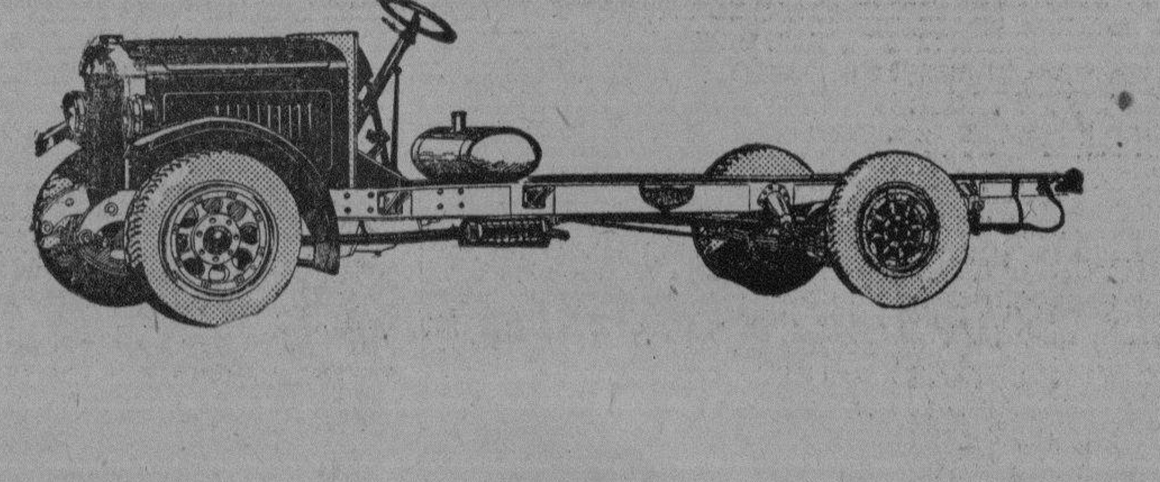

El Camión REPUBLIC no es un carro de paseo disfrazado de Camión.

De 1 a 7 Toneladas.

6 Cilindros, 4 Velocidades.

Freno en las 4 ruedas.

La última palabra en camiones modernos.

M.E.C.D. 2016

Para ELLOS y Para ELLAS

CONSULTORIO POR LA DOCTORA HERMINIA PLANAS

SECRETOS DE UNA PARISIENSE. CONOCETE A TI MISMA.

Estimada amiga:

Una vez más repito que el cinturón colocado un poco alto contribuirá a dar mayor altura a la mujer pequeñita, pero, a condición de que el cinturón sea del mismo color del vestido. En color contrastante, el afecto sería contraproducente.

Suya.

Leticia.

TRIPTICO A CUBA

Yo no se que amorosa mansedumbre
palpita en tu paisaje; pasa el río
reflejando la sombra del bohío,
con su amarilla y rústica techumbre.
La esmeralda profusa de una cumbre
yergue, a lo lejos, en su verdor sombrío
y en la palma real, el sol de estío
pinta el oro deshecho de su lumbre.
Junto al aroma de los cafetales
ondula el mar de los cañaverales
todo es silencio, paz, sopor inerte..
Y, sin embargo, por aquí cruzaron
los heroicos jinetes que juraron
hallar la libertad o hallar la muerte.

Gustavo Sánchez GALARRAGA.

LA CHAQUETA TRIUNFA

Los trajes de casaca en seda para verano que el año pasado gozaron de tanta popularidad, van a tener la misión este año cambiando desde luego la silueta y acomodándose a las nuevas líneas de la moda.

Uno de los modelos que se han lanzado recientemente es el de la chaqueta con peplum y algo ajustada.

Hay uno en azul con moteado en blanco y un cinturón de cuero estrecho ajustado a la cintura.

El sombrerito es de baku zul marino.

NILO.—¿Una buena? El agua de colonia preparada por A. Reyes. Sobrina.

ICLEA:

¿Cómo no ha de sentir el calor si ya lo hace? Pero todo tiene remedio menos la muerte. Haga una visita a la tienda Le Printemps, Obispo y Compostela, y quedará usted asombrada de la enorme variedad de lindísimas telas de primavera y verano que acaban de recibir. Son ibujos exquisitos y colores delicados que dan la sensación de frescura, y aunque sus precios baratísimos, pues se cuenta por centavos y ninguno llega a un peso, ofrecen la garantía que no destiñen.

Tengo la seguridad que con un gasto insignificante adquirirá usted una colección de vestidos de verano de magnífica calidad y de gran lucimiento.

VILLAREÑAS.

Sobre chorreras y drapeados, puedo decirles, con mucho gusto, que las líneas suaves de los trajes por delante les dan una belleza y elegancia incalculable.

Los drapeados y los jabots que ahora se ven en los nuevos modelos contribuyen a este efecto. Estos adornos usados con traje sin manga y llegando hasta la cintura son lo más acabado de cuanto se está haciendo en moda estival.

VERANIEGA.

Puede preparar una bandeja con la botella de vermouth blanco Gancia, unos vasos medianos, de cristal finos; otros vasos mayores como para agua, una botella de agua de sifón bien fría (la de vermouth también helada), un platico o bandejita de porcelana o cristal con limones partidos y unas cucharitas. De ese modo, el que lo desee tomará el vermouth solo, como aperitivo, y el que prefiera una bebida fresca, lo tomará con el agua de sifón y unas gotas de limón—muy agradable.

PENSAMIENTO

La Naturaleza es madre de senos prófidos, esposa que jamás desama, oráculo que siempre responde, poeta de mil lenguas, maga que hace entender lo que no dice, consoladora que fortifica y embalsama...

José MARTI.

SUSANITA.

Durante los primeros días puede valerse del **camouflage** de una amplia banda, capaz de cubrir casi totalmente el peinado. Entre tanto, utilice la pomada **Liliana**, producto higienizante además y que le servirá a maravilla. La puede recibir en paquete postal pidiéndola a 'El Encanto', por cada pomo envíe dos pesos en giro postal.

ROBERTO PEREZ.

El acre es una medida inglesa de terreno, equivalente a 40 áreas y 47 centiáreas. 2o. A cualquiera hora se puede tomar el agua, pues no interrumpe la digestión. No me ha sido posible encontrar el significado de esa palabra. Seguiré buscándolo.

M. GEORGE.

Debe tratarse de un error. Un billón es un millón de millones.

PUES; QUIEN SABE!

—¿No se te olvidará? El poeta Milton era ciego... Esto es fácil de retener.

—Sí, señor.

—Vamos a ver. ¿Qué desgracia era la de Milton?

—Ser poeta.

A. NOVO.

Por gentileza de "Florangel", que me lo remite, verá el tríptico **A Cuba** de Galarraga, cuyo primer soneto, va hoy. A su vez la amable remitente desea otra poesía: **Las Viejas Carretas**, por Agustín Acosta, que espera recibir por mi mediación.

Alguna puede complacernos? Gracias.

BEETFEACK EN CAZUELA

Se ponen en un adobo cargado de orégano y ajos machacados, por espacio de tres horas o más si es posible y se ponen en manteca bien caliente y se le añade la sal suficiente. Cuando ya están casi blandos se le añaden cebollas partidas en ruedas y si se quiere alargar la salsa échesele caldo con unas ramas de perejil cortado muy menudo.

Teatro FAUSTO

CHARLES FARREL que con JANET GAYNOR constituye la llamada "pareja ideal de la pantalla», reaparece con su inseparable compañera en el Teatro FAUSTO concediendo ambos sus insuperables facultades a una superproducción sonora de la Fox titulada: ENSUEÑOS, que como la más brillante y notable sucesora de "Fox Follies 1929», se exhibe hasta el domingo 1 de Junio.

HABANERAS

(Viene de la página NUEVE)

GRACIELLA PARRAGA

EL ULTIMO COMPROMISO

Confirmada mi información.

En todas sus partes.

Fué pedida en la tarde de ayer, según anunció la crónica, la mano de Graciella Párraga, linda señorita, tan esbelta y tan elegante, para el joven colono Elías Maduro.

Con tan fausto motivo recibió flores innumerables la señorita Párraga.

De su elegido las primeras.

Y las más bellas.

Un gran cesto, todo blanco, de flores finísimas, que procedía de **El Clavel**, el gran jardín de las novias.

Era de callas.

Con dalias y gladiolos.

Mañana, en horas de la tarde, tendrá un recibo para sus amigas Graciella Párraga.

Recibo sencillamente.

Sin fiesta.

PRIMERA COMUNION

En el Angel.

A las ocho y media de la mañana.

Para esa hora está dispuesta una interesante ceremonia que se celebrará el jueves en la bella iglesia.

Hará la primera comunión un grupo de alumnas y alumnos del gran Colegio María Teresa Comellas.

Grupo numeroso.

Que aquí doy.

Conchita Fernández, Bertha Vila, María González, Sarah Quintero, Graciela Hernández, Silvia Rodríguez, Lucrecia Alvarez, Viola Márquez, Edita Arambarri, Bertha Alvarez, Gloria de la Torre, Teresa Machado, Olga Ceballos, Delia Don, Angelina Coya, Margot Amenábar y Ada Zavas.

Con los niños Rafael Montalvo, Raúl de la Vega, Leopoldo Ledón y Miguel Rodríguez.

Precedidos de dos lindos ángeles, que los guiarán hasta el altar.

Eulalia Fernández Benítez.

Bertha González Mujica.

Acompañados además de todas las alumnas, las antiguas y las actuales, del gran plantel de la calle de Consulado.

Monseñor Francisco Abascal, popular párroco del Angel, es el encargado de administrar el Pan de los Angeles.

Dirá una plática.

Sentida y elocuente.

EN LA IGLESIA DE REINA

Solemnes honras.

En la Iglesia de Reina.

Dispuestas para mañana en sufragio del alma de la virtuosa dama Luisa González viuda de Canales, cuya muerte, ocurrida en Valladolid, produjo en esta sociedad un sentimiento general de pena.

Se celebrarán, según lo acordado, a las nueve de la mañana.

Una hija amantísima de la finada, la distinguida señora Nena Canales de Cano, invita para el acto.

Acto de piedad.

Y de dulce recuerdo.

DEL ASILO SAN VICENTE

Próxima la rifa.

Del viaje a Europa.

Se regirá, según está convenido, por el sorteo del día 31 del corriente de la Lotería Nacional.

Por la Presidenta del Asilo de San Vicente, la dignísima dama América Arias de Gómez, se ruega a todos los que tengan papeletas el importe o la devolución de las mismas para el jueves inmediato.

Pueden mandar al Asilo.

En Cerro 797.

Mañana por radio ofrecerán las niñas una audición para dar las gracias a las personas que las han favorecido comprándoles papeletas.

Será por la noche.

De nueve a diez.

ERBEYA-LOPEZ SOMOZA

La última jornada.

Rendida anoche.

Fué la función del rojo coliseo un caluroso homenaje tributado por los espectadores tanto Blanquita Erbeya como a Rafael López Somoza.

De ambos queda el recuerdo imborrable de una temporada deliciosa.

Llena de emociones.

Las más agradables.

Momentos gratísimos los que han brindado las veladas de la Compañía Erbeya-López Somoza en Payret.

No podrían olvidarse fácilmente por parte de nuestro público.

La excursión que van a emprender ahora por el interior de la Isla está llena de bellas promesas.

Exitos y más éxitos.

Es lo que les está reservado.

VIAJEROS

Rumbo a Vichy.

Por la vía de New York.

Partió ayer el doctor Rafael Martínez Ortiz, Secretario de Estado, en el correo de la Florida.

En su compañía iba, con el carácter de secretario particular, el joven Armando Roa, quien quedará en París de Cónsul de Segunda.

Embarcó con su joven y gentil esposa la señora Nena Veiga de Roa.

Otros viajeros más, entre los del **Governor Cobb**, eran la señora Gabriela García Beltrán de Robau con su sobrino, Mario de la Vega.

Y una encantadora señorita.

Millie Schumann.

LA BODA DEL SABADO

Fin de bodas.

Del capítulo de mayo.

Está dispuesta para el sábado la de una bellísima señorita, Guillermina Lancis y Castillo, y el joven y distinguido doctor Domingo Padrón Ferrer.

Se celebrará a las nueve y media de la noche en la Parroquia de Nuestra Señora del Carmen.

Boda elegante.

Para la que recibo invitación.

MISAS DE REQUIEM

La iglesia de la calle de Cuba.

Todas las misas que se digan mañana, desde las siete hasta las ocho, se aplicarán a la memoria del señor José Vázquez Rivera.

Su muerte, ocurrida recientemente, produjo en esta sociedad un sentimiento de dolor.

Es un piadoso tributo.

De amor y de recuerdo.

SUMMER CASINO

Martes de moda.

En el **Summer Casino** hoy.

El cabaret permanecerá cerrado hasta el viernes para ser objeto de grandes obras de transformación.

Un decorado original y artístico hecho bajo la dirección del señor Antonio Sarria.

Llamará la atención.

Por su belleza.

UN LIBRO DE MARIBONA

Editado en París.

Bella y finamente.

Un libro de nuestro caro compañero Armando Maribona con el título de **Algunas obras pictóricas** que contiene copias de cuadros y juicios críticos.

Tiene una expresión de originalidad que es su mayor encanto.

Abundan los trabajos.

Retratos la mayoría.

De manos del propio autor he tenido el gusto de recibir el libro.

Es lo que más le agradezco.

Sinceramente.

Enrique FONTANILLS.

LA CASA POR EXCELENCIA PARA REGALOS

DEPARTAMENTO DE PERFUMERIA.

Joyería "El Gallo"

«La Estrella de Italia». Compostela 46.

Industria y San Rafael.

SOBRE EL CHOQUE EN LA C. CENTRAL

Detalles completos de este accidente a dos automóviles

Aunque en nuestra edición de ayer dimos cuenta del fuerte choque automovilístico que se registró en la Carretera Central, cerca de Jicotea, publicamos hoy el siguiente telegrama de nuestro corresponsal en San Diego del Valle, en que se dan todos los nombres y estado de los heridos, así como otros detalles del suceso:

SAN DIEGO DEL VALLE, Mayo 26, DIARIO, Habana.—En el día de ayer en la inauguración de la Ruta Central, registróse un choque en la misma en la finca Amistad, pueblo de Jicotea, término de San Diego del Valle, entre un automóvil Ford y la máquina No. 4893, Hudson, que guiaba Manuel Rodríguez, el cual se dirigía a Santa Clara con los siguientes pasajeros: Mercedes Parga Rodríguez, niña de dos años que resultó lesionada muy grave, Mercedes Gálvez Collado, Emelina Rodríguez Gálvez y Leandro Pargas Ramírez, comerciante este de Cascajal, también lesionados gravemente.

Dicho choque tuvo lugar proximamente a las tres de la tarde. La otra máquina Ford la guiaba el mestizo Luis Tamargo Moré, con residencia en Sto. Domingo, que también resultó lesionado grave, así como Nicanor Valdés y tres señores mas que viajaban en dicha máquina, siendo todos conducidos al vecino pueblo de La Esperanza, donde fueron curados de primera intención.

Actuó el Dr. Juan Marino Neda Moreno, asistido del Secretario Suplente Herculano Castellón García. Este hecho se estima completamente casual y el chauffeur detenido Tamargo Moré será puesto en libertad hoy por el Juez que actua.

En el mismo día y momentos después, también sufrió lesiones otro individuo en los momentos que se apeaba de una máquina matricular de la Habana, que guiaba el chófer Pedro Luis Ravelo Silva, siendo el lesionado Silvino González, que fue trasladado a Santa Clara para su curación. Tambien se estima casual el hecho.— José J. González, Corresponsal

---

Denunció el chofer Enrique Cruz Pacual, que le alquiló su vehículo a un desconocido, sentándose a su lado y después de haberse bajado en Independencia y Menocal, se dió cuenta que le había hurtado la suma de cuatro pesos.

DETENCION DE UN INDIVIDUO QUE SE FUGO EL 22 EN AGUADA DE PASAJEROS

Había sido condenado a ciento ochenta días de arresto por un delito de hurto y se hallaba en el calabozo

Patria López Benavente, de 2 años de edad y vecina de Esperanza 105, sufrió quemaduras de carácter menos grave diseminadas por el cuerpo, al volcársele por encima un jarro que contenía agua hirviendo.

Realizando prácticas de boxeo en Diaria y Chamorro, se ocasionó lesiones de carácter menos grave en el rostro el chofer Herculano Mora Molina, de 24 años y vecino de Gloria 149.

En la esquina de Agramonte y Brasil chocaron los autos 38758 y 6405, que conducían Antonio Prieto Gutiérrez y Francisco González Pérez, respectivamente, sufriendo daños ambos vehículos.

A consecuencia del accidente sufrió lesiones de carácter leve el menor Jorge de la Llama, que en compañía de su señor padre el doctor de la Llama Sánchez, viajaban en el auto 6405, que es de su propiedad.

Ha sido circulado el auto 39604, a virtud de una denuncia formulada por Luis Brill, vecino de Compostela 119, altos, quien asegura que el chofer de dicho vehículo desapareció con una maleta en la que guardaba mercancías de valor, en ocasión de bajarse frente a su domicilio, quedando en el vehículo la expresada maleta.

Manuel Fernández Gómez, sufrió lesiones de carácter menos grave al caerse del tranvía 430 de la línea de Jesús del Monte, que en marcha trató de montar en la esquina de 10 de Octubre y San Mariano.

Los vigilantes Montalvo y Morales, pertenecientes a la policía municipal del poblado de Aguada de Pasajeros, procedieron al arresto del mestizo Emilio Bango, natural de Alacranes, de 26 años de edad, soltero, con instrucción, vecino de la colonia Jagüey Chico, en los momentos que tranquilamente transitaba por la esquina de Banderas y Esperanza.

Una vez en la Cuarta Estación manifestaron los citados agentes, que dicho individuo, el día 22 de los corrientes había logrado fugarse del calabozo de dicho poblado momentos después de haber sido condenado a ciento ochenta días de arresto por un delito de hurto.

Benita Aguilar Armenteros, de 58 años de edad y vecina de San Francisco letra A, sufrió lesiones de carácter menos grave al ser arrollada en 27 de Noviembre y Freyre, por el auto 46653, que era conducido por Antonio Rodríguez Rodríguez.

María Justa Bosque Montalvo, de 21 años y vecina de Factoría 76, denunció en los Expertos que diariamente es amenazada por Miguel Nadal Sotolongo, debido a que se niega a reanudar las relaciones que existían entre ambos. El Experto Alarcón, procedió al arresto del acusado. Cuenta 23 años de edad y reside en Alambique 83. Estaba reclamado por el juez correccional de la Sección Cuarta. Fué remitido al Vivac.

Dió cuenta el vigilante 1493 D. Sánchez, que, con motivo de estar circulado el auto 37584 por habérselo hurtado, le vió pasar por Concha con dirección a la Habana, siendo desobedecido por el chofer que lo conducía al hacerle la señal de parada, sin que pudiera darle alcance, persiguiéndolo en otro vehículo. Agregó que en dicha máquina viajaban dos individuos de raza negra como pasajeros.

Horacio Halar Ballona, chofer del ómnibus 51215, de la empresa La Nacional, línea Habana-Matanzas, denunció a la policía que transitando por la calzada de Güines, al pasar por frente a la finca San Matías, situada próxima al Lucero, al desviársele la dirección el vehículo se fué contra la cuneta, sin que se volcara, resultando dos de los pasajeros lesionados, los cuales montando en otro vehículo desaparecieron.

Al caerse de una escalera se ocasionó lesiones de carácter menos grave Enrique Carrero López, pintor y vecino de P. G. Toro, 46.

Por la policía fué remitido a los Fosos con motivo de carecer de circulación, el auto 1775, que era conducido por Rigoberto Pérez Ruiz, siendo de la propiedad de Benjamín Pérez.

En la esquina de Finlay Rayo fué arrestado Eduardo Martínez Mole, vecino de San Isidro 37. Llevaba en un saco doce gallinas, cuya procedencia no pudo justificar. El detenido ingresó en el Vivac.

Denunció a la policía el mensajero Francisco González Echemendía, vecino de M. Alonso 43, que de la puerta de su residencia le habían hurtado una bicicleta de su propiedad que apreciaba en siete pesos.

Carmen Suárez Trueba, de 22 años y vecina de Aguirre 20, participó a la policía que encontrándose en el interior de la casa Zanja 17, letra D, por San Nicolás, dos asiáticos le hurtaron una carterita que contenía la suma de diez pesos.

VENTA ESPECIAL POR CINCO DIAS DE

TELAS DE COLOR ENTERO

EMPEZO AYER LUNES Y TERMINA EL SABADO

Todas estas sedas están convenientemente colocadas en mesas, en la planta baja.

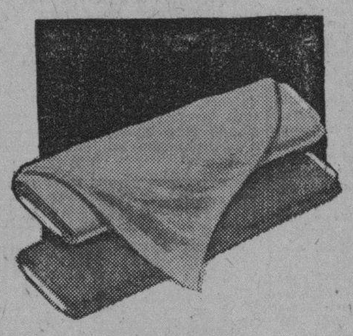

Mesa Núm.	1 — Crepé de seda rebajado	de 0.90	a	0.80
„ „	2 — Georgette de seda	„ 1.00	„	0.90
„ „	3 — Crepé Cantón	„ 1.30	„	1.15
„ „	4 — Hilo belga	„ 0.85	„	0.70
„ „	5 — Crash de hilo	„ 0.55	„	0.48
„ „	6 — Seda sport	„ 1.60	„	1.35
„ „	7 — Crepé de seda	„ 1.85	„	1.65
„ „	8 — Georgette Romano	„ 1.85	„	1.60
„ „	9 — Crepé Mongol	„ 2.50	„	2.20
„ „	10 — Warandol de hilo	„ 1.10	„	0.95
„ „	11 — Holán de hilo	„ 0.60	„	0.50
„ „	12 — Chiffon de seda	„ 1.95	„	1.85
„ „	13 — Crepé de seda	„ 1.95	„	1.80

la Casa Grande

Empezó ayer lunes la Semana de los Encajes

TERMINA EL SABADO DIA 31

Hoy segundo día de esta semana dedicada al Departamento de Sedería.

Encajes de Bretón, ocre, natural y ocre combinado en colores, en estos tres grupos: 0.35, 0.55 y . . .	0.70
Golillas de organdí, con detalles en color, a	0.50
Golillas de opal, en blanco y en colores combinados, a	0.95
Encajes de hilo, hechos a mano, anchos y medio anchos, a 5 cts. y . .	0.10
Encajes de guipour, bretón y encajes matizados, a	0.20
Encajes valencienne, relieve y encajes de guipour, a	0.10
Encajes mecánicos, blancos, crema y ocre en piezas de 13 varas	0.45
Guarniciones de voile bordado, para niñas, el corte	0.50
Guarniciones de seda en colores de moda, a	2.50
Tul de hilo de dos yardas de ancho, blanco, rosa, azul, salmón, nilo, ocre y beige, a	0.65

la Casa Grande

Gran rebaja en los precios de los COOLY COATS.

Cooly-coats de crepé con estampaciones preciosas a	1.50
Cooly-coats de jersey combinados, a	2.75
Cooly-coats de fibra estampados, a	5.50
Cooly-coats de velo de lana, a	4.50
Cooly-coats muy finos, de seda magnífica a . . .	10.50

(Primer piso).

Capas de Felpa para la playa.

En infinidad de estilos desde 4.00 en adelante.

Capas de goma también desde 4.00 en adelante.

Estilos variados.

Bonitas combinaciones de colores.

la Casa Grande

CINTAS.

Cintas de fantasía en todos los anchos, calidades y combinaciones de tonos, que usted solicite a estos precios: 5. 10. 15 y 20 centavos.

Cintas de gross-grain en todos los anchos y colores.

Cintas de terciopelo chiffon en los tonos más propios de la actual temporada.

Flores.

Presentamos el más completo surtido de flores de seda, terciopelo, chiffon, piqué, en todos los tamaños y precios reducidos.

la Casa Grande

NUMEROSAS PERSONAS REGRESARON DE LA PROVINCIA DE SANTA CLARA

El Representante Dr. Anselmo Alliegro vino de Santiago de Cuba, donde asistió a una asamblea celebrada por los liberales

MOVIMIENTO DE VIAJEROS POR LA ESTACION CENTRAL

El comandante médico Dr. Cotera, salió hacia Camagüey ayer. El Tren Expreso Limitado. Los últimos trenes llegados anoche

DE LA EXCURSION PRESIDENCIAL.—Ayer por la mañana a las ocho y minutos, llegó a la Terminal procedente de Santa Clara un tren especial compuesto de tres coches dormitorios y el coche-salón "Yosemite", en el que hicieron el viaje de regreso a esta capital, el doctor Carlos Miguel de Céspedes Secretario de Obras Públicas, el señor Juan Clemente Zamora Sub-Secretario de Comunicaciones, el señor José Emilio Obregón, Mr. William T. Medley Agente Comercial de los Ferrocarriles Unidos, la bella cantante cubana señorita Emma Otero, el doctor Gerardo Gutiérrez, el señor Oscar Soto Secretario de la Comisión de Ferrocarriles, y otras personalidades, después de haber concurrido a la inauguración del tramo de Carretera Central de Matanzas a Santa Clara, acto que presidió el Honorable señor Presidente de la República General Gerardo Machado.

Numerosas personas esperaban al Jefe del Estado en la Terminal, pero éste regresó en automóvil.

También llegaron de la citada Ciudad en el tren Expreso Limitado, los señores Senador Agustín Cruz, doctor Clemente Vázquez Bello Presidente del Senado y del Partido Liberal, el doctor Carlos Calonge Jefe de Ingeniería Sanitaria, el Representante Capitán del E. L. Rafael Alfonso; el General Francisco de Paula Valiente; capitán del puerto de la Habana y Presidente del Consejo Nacional de Veteranos, el doctor Vicente Valdés Rodríguez Secretario particular del Secretario de Estado; Rafael Ituarte; el doctor Oscar Montero; Ramón Normal, Hilarión Cabrisas.

En la Terminal esperando se encontraban el Jefe de la Policía Nacional Coronel José Perdomo, el Comandante Estrada Mora, los capitanes García Sierra y Corrales, el Comandante del E. L. José Vicente Alonso Secretario de Actas del Consejo Nacional de Veteranos; el señor Liberato López Jefe del Personal de la Secretaría de Comunicaciones; José María Duarte Jefe de la Sucursal de Correos de la Terminal; Rafael Fernández y Luis González Superintendente de la Havana Terminal y Jefe de la Estación Terminal respectivamente y numerosas personas más. También regresó de Santa Clara, el doctor Gustavo Herrero, Redactor Político de El País, aspirante a un acta de Representante.

EL DR. ANSELMO ALLIEGRO.—Ayer por la mañana en el tren Expreso Limitado, regresó de Santiago de Cuba, el Representante doctor Anselmo Alliegro, después de haber asistido a la Asamblea del Partido Liberal celebrada recientemente en aquella ciudad, y en la que hizo importantes declaraciones sobre el cooperativismo. En la Terminal era esperado por numerosos amigos.

TREN DE CIENFUEGOS.— Llegaron ayer por la mañana en ese tren Manuel Artimes, Adolfo Montaña, José Espinosa, Jacinto Bello, Sara Campo, Ramón Larrea.

TREN DE CAIBARIEN.— Llegaron ayer por la mañana en este tren de Sagua la Grande Marino Ruiz, Adolfo Rodríguez, Pedro González, Manuel Hernández, el Representante Alvaro Alvera, Ernesto y Arturo Robau, Justo González.

TREN A CAMAGUEY.—Salieron ayer por la mañana en este tren a Matanzas el Comandante Médico doctor Cotera; a Colón José López Hernández; a Cruces Bernardo Huerta; a Santa Clara Mario Muñoz Mesa; a Caibarién Agustín Rodríguez; a Ciego de Avila Rita García; a Camagüey Arturo Agramonte; a Encrucijada Josefina Torres, Jesús Alamo; a a Cárdenas Gustavo de la Rosa.

TREN EXPRESO LIMITADO.—Llegaron ayer por la mañana en este tren de: Holguín Rubén Infante y familia; de Guantánamo Leopoldo Torres, José Soler; de Camagüey Delia y Walterio Betancourt; la señora de Junco, la señorita C. Vila; de Matanzas el doctor Roberto Martínez López; de Central Algodones el doctor Joaquín Fernández y señora; de Santiago de Cuba César Blanco y Juan Montalvo.

EL OBISPO DE CAMAGUEY.—Ayer tarde salió para Camagüey, en el tren directo Monseñor Dr. Enrique Pérez Serante Obispo de aquella Diócesis. Lo acompañaba su secretario el Reverendo Padre Angel Hernández.

TREN A SANTIAGO DE CUBA.—Salieron ayer tarde en este tren a Santa Clara José Rodríguez, Pedro Fernández y señora.

A Santiago de Cuba Conchita Boch, Carolina Martínez, José A. Ortiz, Isabel Taquechel, de Portuondo.

A Colón José Venero.

A Sagua la Grande Evangelina Planas, Carlos Folla.

A Ciego de Avila Rodolfo Espinosa.

A Matanzas el doctor Alberto Rodríguez.

COMP. TEATRAL DE VIAJE.— Ayer tarde salieron para Santa Clara, los artistas componentes de la Cía. teatral de Juanito Martínez en la que figura el aplaudido barítono Augusto Ordóñez, con el fin de actuar durante unos días en aquella Ciudad. Seguirán más tarde viaje a Camagüey y Santiago de Cuba.

TREN EXPRESO LIMITADO.—Salieron anoche en este tren:

A Santiago de Cuba Pedro Lay, Luis Chalons.

A Camagüey el doctor Jesús Portocarrero.

A Jatibonico el doctor Manuel Zerquera.

A Camagüey José Sosa Presidente de los Colonos de aquella provincia.

A Holguín Arturo Infante.

A Puerto Padre, J. L. Morris, H. A. Raymond.

A Camaguey Antonio Rangel y señora.

A Bartle el doctor Guillermo Dumois.

A Cueto los doctores Clodoaldo Arias y Enrique J. Sotolongo.

A Santiago de Cuba el doctor J. M. Reposo.

A Cunagua Federico Meger.

A Antilla Marcos Rodríguez.

A Banes Laureano González.

A Sancti Spiritus el doctor José Guerra López, el doctor Raúl Navarrete.

A Santa Clara las señoras Angelita Montalvo y Ofelia López.

A Victoria de las Tunas el doctor Andrés Villalón y señora.

A Santiago de Cuba, el doctor Antonio Souza.

TREN A CIENFUEGOS.— Salieron anoche en este tren Federico Navarro, Julia Machado y familia, Víctor Trueba, el doctor Alfredo Jacomino, Angel Argüelles, Gregorio Reigada, José Millares, Ramón Busón, Nieve Peraza.

SUCESOS DE POLICIA

Félix Hernández Guerra, vecino de San Felipe 26, fué arrestado por acusarlo Manuel Díaz Rojas, vecino de Gloria 126, de haberle hurtado 50 mazorcas de maíz de un puesto que posee en el Mercado Unico.

Casualmente sufrieron lesiones de carácter menos grave, en sus respectivos domicilios, Caridad Mesa Carridola, vecina de Estévez 81 y Julio Collazo Reinoso, con domicilio en Pila 2.

Pilar Poll-Dago, de 32 años y vecina de M. González 47, denunció a la policía que ha sido amenazada por su esposo Diago Alvarez Drig, del cual se halla separada, con motivo de ella negarse a volver a su lado.

Por diferencias en los negocios sostuvieron una riña los asiáticos Emilio Wong y Mario Chang. La tragedia se desarrolló en el domicilio de este último, Rayo número 11. Ambos fueron asistidos en el Primer Centro de Socorro, de diversas contusiones diseminadas por el cuerpo.

Amado Urquiaga, vecino de San Joaquín 41, fué arrestado cuando transitaba por la esquina de Italia y Finlay, con motivo de haberle sido ocupada una navaja, que declaró se le había quedado olvidada a un amigo, en su bolsillo.

NEVERAS TRADE MARK OSOBLANCO

PORCELANA Y ESMALTE EN MUEBLERIAS Y FERRETERIAS

M.E.C.D. 2016

INFORMACION TELEGRAFICA DEL INTERIOR DE LA REPUBLICA

ESPERANDO AL GRAF EN 'GRAL MACHADO'

El mal tiempo ha demorado la llegada del Cap. Partridge

GRAL. MACHADO, Mayo 26. DIARIO, Habana.—Según me informan de la Compañía Nacional Cubana de Aviación Curtiss a las seis de la tarde, no se tenían noticias del gigante Graff Zeppelin. La potente estación radio que tiene este aerodromo no ha podido comunicarse con la nave aérea. Infinidad de estaciones de Santiago de Cuba y de esa Capital están luchando denodadamente por establecer comunicación lo que no han podido hacer dado el mal tiempo reinante. La lluvia es inmensa.

En estos momentos se recibió un aviso por dicha estación de radio, diciendo que por la lluvia que está cayendo en la Ciudad de New Haven no ha podido salir el aeroplano que debía haber llegado hoy a esta localidad para tomar combustible en el aire, como saben nuestros lectores. El avión "City of New Haven" es piloteado por el intrépido aviador Herbert Patridge. Desde las cuatro de la mañana de hoy un público numeroso esperaba la llegada del avión. Los empleados de la Curtiss tenían todo ya dispuesto para suministrar de gasolina al "City of New Haven". Aquí se encontraba el representante del referido avión Sr. Rafael Benítez, persona de solidos prestigios.—**Pablo Donato Díaz de Villegas.**

OTRO COMITE DE NACIONALISTAS

Será constituído por los de la Catalina de Güines

CATALINA DE GUINES, mayo—Los simpatizadores de siempre del Coronel Mendieta, Sres. José Esponda, Foro Cruz, Santos Martín, Leopoldo Carrodeguas, Paulino Mederos, Rafael Fragas, Antonio Salvarrey, Alfredo Mederos, Abelardo Esponda, Perfecto Vasallo, Antonio Medina, Joaquín Fragas, Evelio Sardiñas, Pablo González, Hipólito Martínez, Pon Lima y Tuto Barroso y otros más, vienen trabajando en esta localidad para constituir al Comité Nacionalista.

MONTADO A CABALLO LO ARROLLO UN AUTO

El suceso ocurrió cerca de Coliseo, en la C. Central

COLISEO, Mayo 26, DIARIO, Habana.—Anoche a las 7 y 30 p. m. yendo por la Carretera Central hacía Jovellanos, y por su derecha, fue alcanzado por una máquina el blanco José Pérez Merida, vecino de San Claudio, fracturándole una pierna. Dicha máquina marchaba en la misma dirección dandose a la fuga al notar que había tumbado a un hombre que montaba a caballo. Le practicó la primera cura el doctor González Garciga, trasladándose después al Hospital de Jovellanos.—**Roque,** Corresponsal.

SE HACE ACUSACION CONTRA UN ALCALDE

En Santa Cruz del Sur la denuncia causa desagrado

STA. CRUZ, mayo 26. DIARIO MARINA. Habana. Teniéndose conocimiento de la denuncia hecha ante la Secretaria de Gobernación, por el Notario de esta Dr. Bastian contra nuestro popular alcalde, doctor Antonio Martínez, reina un hondo malestar por dicha actitud en toda la localidad.

En una entrevista sostenida con el alcalde, en nombre del DIARIO, nos declaró amablemente que carecen de veracidad los fundamentos que alega el Dr. Bastian toda vez que al otorgárseles la propiedad a los legítimos propietarios de los solares, estos están en libertad de buscar el notario para otorgar la escritura libremente, sin que haga presión a favor de la notaria del Dr. Diego Don, que con prestigio profesional ejerce el cargo de notario desde hace diez años en esta localidad, gozando de buena y acrisolada reputación como profesional y hombre de bien.

Con la característica que es peculiar en nuestro pueblo y como un acto de adhesión a las entidades que iniciaron la formidable protesta contra los abusos de la Cuban Telephone Company, se está llevando a cabo una labor para que los suscriptores de dicha compañía dejen sus teléfonos, teniéndose hasta el día de hoy más de veinte bajas y se espera que dentro de pocos días no quede un solo suscriptor, alabándose la brillante labor del DIARIO, muy especialmente de nuestro director, para quien recibo infinitas felicitaciones. Fué iniciada esta campaña por la Asociación de la Prensa local, que siempre da pruebas de cooperar a todo lo que sea en beneficio del pueblo.

SANREY, Corresponsal.

DOS MUJERES ABOGADAS DEFENDIERON A TRES PROCESADOS POR HOMICIDIO

Interesante juicio oral celebrado ayer en la Audiencia de Santiago de Cuba. La Dra. Berta Armaignac hacia su debut

Sgo. DE CUBA, mayo 26 DIARIO. Habana. Esta tarde se celebró en la Audiencia el interesante juicio oral de la causa contra Rigoberto Perdomo García, Inocencio Yin y Miguel Tamayo, procesados por el delito de homicidio y para quienes interesa el representante del Ministerio Fiscal 20 años de reclusión a cada uno. Integraban el tribunal los señores José Manuel Alio Govín, Presidente; Pedro Suárez Macías y Francisco Enrique Burguet Quintero, Magistrados. Representaba al Ministerio Fiscal el doctor Francisco Rodríguez Hernández. Defendían a los procesados las señoritas Berta Armaignac Dupin y Evelina Pujadas. El Fiscal acusa a estos procesados de que, puestos de acuerdo con otro individuo, que bien pudiera ser el procesado rebelde, el 22 de enero del corriente año, estando jugando al prohibido con unos haitianos, entre los cuales estaba Jacinto Luis, en el barracón número uno de Sagua Tánamo, se suscitó entre unos y otros jugadores un disgusto que degeneró en reyerta, sacando Perdomo un machete; los otros tres procesados acudieron y sujetaron a la víctima, mientras Modesto Vinent, con un cuchillo, agredió a Jacinto Luis, infiriéndole una herida de tal gravedad que le ocasionaron la muerte.

Abierta la sesión, continuó el examen de testigos declarando Pedro Pablo de la Llana, Manuel López Rojas, Antonio Fuste Viel, sobre el hecho, autor y circunstancias.

La defensora de los procesados Inocencio Yin y Miguel Tamayo, pronunció un magistral informe en el cual solicita la absolución de sus defendidos por no haber tomado participación en los hechos.

La doctora Evelina Pujadas, solicitó la absolución de Perdomo también, pronunciando un magnífico informe, por haber obrado en legítima defensa. Fué muy felicitada la doctora Armaignac por su informe, siendo este su debut, y acudiendo a la Audiencia un buen número de Letrados. **Matías VEGA.**

EL DR ARGUELLO EN VIC DE TUNAS

Ofrece una Conferencia sobre Martí.—Contra los Teléfonos

VICTORIA DE LAS TUNAS, Mayo 26. — DIARIO, Habana. — Es nuestro huésped de honor el doctor Santiago Argüello, adalid máximo del pensamiento hispano-americano y Catedrático de nuestra Universidad. Todas las Corporaciones, Asociaciones y Fundaciones enviaron representación a dar la bienvenida afectuosa al ilustre visitante que llegó, procedente de Guantánamo en el Expreso Limitado de esta noche.

Ofrecerá el doctor Argüello una conferencia titulada "El Martí espiritual" en el lujoso teatro 'Capitolio", preparado ad hoc. El público todo demuestra ostensiblemente sus simpatías hacia este Embajador de la cultura y confraternidad. En nombre del DIARIO DE LA MARINA expresamos efusivo reconocimiento, justo y sentido, al sembrador de ideas que con ojos ávidos busca y planta en el terreno propicio su simiente generosa y provecta.

Mañana partirá el doctor Argüello hacia esa Capital.

Cariñosamente y para el DIARIO, nos apunta este juicio: "En el hombre, antes que la inteligencia el corazón".

La Cámara de Comercio de las Tunas acordó unánimemente en la sesión de anoche, sumarse al movimiento contra el nuevo sistema que trata de implantar la Cuban Telephone. La Cámara refleja así su acatamiento sereno a la razonable protesta de la Federación Nacional de Detallistas. El Eco de las Tunas, decano de la prensa local, hace suya esta justa causa, suprimiendo, como el comercio en general, el servicio telefónico de su redacción e instando al pueblo a que secunde el movimiento nacional. — **Herrera Martínez,** Corresponsal.

UNA PRUEBA CONTRA EL SERENO PADRON

Las manchas de sus ropas son de sangre, según el análisis

MATANZAS, mayo 26. — DIARIO, Habana. — Según nos manifiesta el doctor Mario Jordán, acusador privado, personado en la célebre causa por el terrible asesinato del asiático José Lang, acaba de recibir un telefonema de esa capital, en que se le dice que por un análisis practicado en el Laboratorio Nacional, en las manchas que aparecían en el pantalón y en el abrigo del sereno de la Tenería Monroe, se ha podido comprobar que las referidas manchas son de sangre humana.

El doctor Jordán nos manifestó asimismo, que tan pronto llegue al Juzgado de Instrucción de esta ciudad el informe oficial a que nos referimos, será detenido el sereno Padrón, sobre cuyo individuo recaen ya determinadas sospechas. — **Alberto Lovio,** corresponsal.

LOS VAQUEROS DE CAMAGUEY AMENAZAN TAMBIEN CON DECLARARSE EN HUELGA

Protestan enérgicamente contra las disposiciones de la Sanidad para la venta de leche cruda. Próxima asamblea

CAMAGUEY, mayo 26. DIARIO, Habana.—Los vaqueros camagüeyanos, seriamente amenazados por las medidas dictadas contra la producción y venta de leche cruda, que de hecho los obliga a llevar el producto de su industria a la planta pasteurizadora, apelan a las autoridades para hacer llegar a los centros oficiales su más enérgica protesta por los enormes perjuicios que les ocasionan, después de haber realizado sacrificios de consideración para colocarse dentro de la Ley y cumplir las exigencias dictadas por el Departamento de Sanidad, y en caso de no ser atendidos en sus razonadas demandas irán a la huelga.

La campaña contra la Cuban Telephone y contra las elevadas tarifas de la Compañía Cubana de Electricidad, adquiere por momentos mayores proporciones, dándose de baja numerosos abonados del teléfono y anunciándose la celebración de la Asamblea Magna, en el local de la Hermandad Ferroviaria, para explicar al pueblo las razones que les asisten para protestar de las injustas medidas que se ponen en práctica para explotarlo por algunas grandes empresas.—**Luaces,** Corresponsal.

CONCIERTO DEDICADO AL «DIARIO»

CAMAGUEY, mayo 26. DIARIO, Habana.—La Estación de Radio C. M. C. de la cual es dueño y operador el señor Reyes, ofreció un concierto, dedicado al DIARIO, en el que tomaron parte los señores Moncada, padre e hijos, notables profesores de música que deleitaron a los radio-fans con sus exquisitas producciones.

Para el próximo martes ofrece el señor Reyes un nuevo concierto dedicado al DIARIO. El comercio en general aparecía en su justo valor la importancia de esta cooperación entusiasta del señor Reyes y recibe con agrado cuanto se relacione con las campañas e intensa propaganda nacionalista que viene desenvolviendo en favor de las industrias el DIARIO DE LA MARINA.—**Luaces,** Corresponsal.

ACUEDUCTO QUE ESTA EN RUINAS

El de Rancho Veloz lo están estudiando para componerlo

RANCHO VELOZ, mayo 26. DIARIO. Habana.—Para estudiar el acueducto de este pueblo, que según informamos al DIARIO, amenaza ruina, estuvieron aquí los ingenieros Masses y Varela, el Jefe del Departamento de Acueductos I. Bruscatini, Geólogo Consultor de la Secretaría de Obras Públicas.

Espérase que las necesidades de esta localidad, sean atendidas; pues, además del Acueducto en mal estado, la carretera está intransitable desde hace cerca de diez años.—**Sarabia,** Corresponsal.

COMITE NACIONALISTA CONSTITUIDO EN GUIRA

GUIRA DE MELENA, mayo 26. DIARIO, Habana.—En la morada del doctor José D. Hernández, candidato a la Alcaldía por el Partido Conservador en las últimas elecciones, se efectuó en la tarde de ayer la constitución de la Asamblea local de la Asociación Nacionalista, siendo designados Presidentes de Honor los altos dirigentes de la Agrupación; Presidente Efectivo el propio doctor Hernández; Vicepresidente Mario Machín y Secretarios Enrique Sánchez y Generoso Farias, así como numerosos vocales.

Imparcialmente hacemos conocer que la nueva Agrupación cuenta aquí con numerosos adeptos.—**Rodríguez,** Corresponsal.

EL MINISTRO DE CHINA AGASAJADO EN COLON

COLON, mayo 26. DIARIO, Habana.—De regreso a esta capital y después de haber acompañado en su viaje triunfal a Santa Clara al Honorable señor Presidente de la República, se detuvo breves momentos en esta ciudad el Enviado Extraordinario y Ministro Plenipotenciario de la República china en Cuba. Tan distinguido diplomático fué cumplimentado por las autoridades y por la colonia asiática, habiéndole ofrecido la misma un ponche de honor en el edificio social del segundo Centro Provincial del Partido Nacionalista de China.—**Pablo S. Torrens,** Corresponsal.

AL REÑIR DOS JOVENES EN PLACETAS UNO RESULTO MUERTO Y OTRO HERIDO

En un lugar muy concurrido de la población se registró este sangriento suceso que causó consternación grande

PLACETAS, mayo 26. DIARIO, Habana.—En una discusión que degeneró en reyerta, resultó un muerto y un herido menos grave. El suceso ocurrió ayer noche, como a las diez, en la Avenida del General Gómez en esta villa, viéndose a esa hora el lugar de los hechos con gran aglomeración de público.

Fueron los protagonistas del lamentable hecho de sangre los jóvenes Félix Rodríguez Rodríguez, de 23 años de edad y Alejandro Ruiz López, de 21 años de edad, ambos de la raza blanca y vecinos de esta ciudad.

Félix Rodríguez fué conducido a la Clínica «Los Angeles» en donde falleció, a consecuencia de una terrible herida en el vientre y Alejandro Ruiz López, fué también trasladado a la Policlínica «Fuste», en cuyo centro benéfico fué asistido por el doctor Rodríguez, de heridas menos grave y siendo recluído en el Vivac Municipal a disposición del Juez doctor Blanco Laredo, que con su Secretario señor Salazar, constituyéndose en el lugar de los sucesos, levantando el acta correspondiente.—**Bernardino Banga,** Corresponsal.

SE INAUGURO AYER BELLO MONUMENTO

Fué en Cárdenas, en honor de seis bomberos muertos

CARDENAS, mayo 26. — DIARIO, Habana. — Hoy, al cumplirse el primer aniversario de la muerte de los seis infortunados bomberos que cayeron víctimas de fatal accidente automovilístico a la entrada de Matanzas y que iban de esta ciudad para asistir a los festejos en honor del general Machado, fué inaugurado solemnemente el bello monumento donde están sepultados en nuestra necrópolis.

A las tres de la tarde partió del Cuartel de Bomberos una manifestación en la que figuraban representaciones de los Cuerpos de Bomberos de la Habana, Regla y Sagua, así como el nuestro, ciudad en pleno y la banda municipal.

Abriendo la marcha iba la policía municipal y el alcalde de la ciudad, señor Humberto Villa, alma de este acto a los caídos.

En la necrópolis se hizo el acto inaugural del monumento y se pronunciaron varios discursos. — **González Bacallao,** corresponsal.

Sigue el Problema de la Leche en Pié

Oriente expectante por ello y por el cruce del Zeppelin

SANTIAGO DE CUBA, Mayo 26.—DIARIO, Habana. — Existe gran expectación en esta ciudad por ver el cruce por aquí del "Graf Zeppelin. Los poseedores de aparatos receptores de radio harán esfuerzos para recibir comunicaciones directas con la gran nave o captar de la radiofusión de las Estaciones habaneras.

El problema de la leche sigue en pie, no obstante la solución temporal que en beneficio del público se le ha dado.

Los vaqueros mantienen su criterio, Sanidad el suyo, la pasteurizadora el propio y el pueblo expectante ante la actitud que en definitiva se adopte. Sin embargo si el problema de la leche no se conjurase, numerosas lecherías se han ofrecido para servir el indispensable líquido entre las clases necesitadas que son las más afectadas. — **Corresponsal.**

Junta de Propietarios y vecinos de Marianao

El Comité de Propietarios y Vecinos de Marianao, celebrará hoy día 27 una magna asamblea con objeto de considerar, propendiendo a solucionarlo, el problema de los metros contadores de agua

La Compañía de Acueductos de Cuba ha anunciado la seguridad de resolver el asunto en beneficio de los consumidores, ofreciendo agua abundante y buena por precios ínfimos, a la clientela que está considerada como pequeños consumidores.

Al propio tiempo la Compañía se abstiene de cobrar la instalación y obra de mano consiguientes.

Las nuevas bombas y maquinarias del acueducto quedaron inauguradas el sábado.

La reunión del Comité Ejecutivo, a la cual se ruega la mas puntual asistencia, tendrá efecto a las ocho y media de la noche en la calle Real número 117.

UNA BIBLIOTECA EN GUANABACOA

La de la Escuela Superior recibirá mayor impulso ahora

SANTIAGO LOPEZ TEJEDA

Este querido y buen amigo, director de la Escuela Nocturna de esta Villa, estuvo de fiesta el próximo pasado día 25, con motivo de celebrar su cumpleaños. Cuarenta y nueve años (perdónenos el simpático expresidente del Liceo, esta confesión), fué lo que cumplió ese día el caballeroso amigo que cuenta en la sociedad de Guanabacoa con tantas amistades. Lo pasó en medio de la más grata de las satisfacciones, al lado de su buena compañera la señora Georgia Rojas, de sus graciosos hijos Santiaguito y Alicia, y de su respetable mamá, la señora Cecilia Tejeda viuda de López. A los muchos saludos que ese día recibió Santiago López, quiero que una el mío, muy sincero y cariñoso.

LA BIBLIOTECA DE LA ESCUELA SUPERIOR

Con gusto deseo llamar la atención de cuantas personas puedan y sientan amor por la enseñanza, que el Patronato de la Escuela Primaria Superior de esta localidad, que con tanto acierto dirige la señora Georgia Rojas de López, ha tomado el acuerdo de fomentar la biblioteca de dicha escuela, para lo cual solicita el concurso de las personas amantes de la cultura. Los que deseen contribuir con algún ejemplar para darle toda la importancia que merece la idea, pueden dirigirse al local de la mencionada escuela, sita en Adolfo del Castillo núm. 38.

Tanto el Patronato de la Escuela Primaria Superior como sus alumnos en general sabrán agradecer el envío de obras para su biblioteca.

EL AGRADECIMIENTO DEL HIJO DE CORALIA

Mi estimado amigo Eduardo Sierra, hijo de aquella ancianita escritora, Concepción Boluña Vda. de Sierra, que firmaba sus trabajos literarios con el pseudónimo de "Coralia", me ruega haga llegar su agradecimiento más profundo hacia las distintas personas que le han enviado cantidades y efectos para atender a su hermana "Terina", enferma del cerebro hace más de 25 años, y a la que sostenía la inolvidable madre, con los donativos que le hacían sus numerosas amistades de la sociedad habanera, el Vedado, Regla y Guanabacoa. Son esas personas la señorita Gelats, las señoras Eva Adán Vda. de Rodríguez, Mercy Pallarés de Vignier, Emilia Milián Vda. Baró, Ana Ajuria Vda. de Galbis, Quela de la Sierra de Conde, y los señores Parreño y Alvarez, comisionistas establecidos en la plazoleta de la Catedral. Las últimas cantidades que recibió la pobre "Coralia" no se han podido publicar por no haber dejado apunte alguno en el mes de su fallecimiento.

No olviden las personas caritativas que fueron amigas de "Coralia", y que la ayudaban para mejor atender a su infeliz hija, de socorrerla en alguna forma, enviando lo que deseen al domicilio del hijo de "Coralia", señor Eduardo Sierra, calle de San Antonio esquina a Barreto, número 65. Este buen hijo y ejemplar hermano gana un reducido sueldo en sostiene a su hermana enferma, y le la Aduana de la Habana, y con ello tiene una persona a su cuidado mientras él atiende a su trabajo.

Jesús Calzadilla.

DESDE LA ESMERALDA APOYAN LA CAMPAÑA

ESMERALDA, Mayo 26. DIARIO Habana.—La Cámara de Comercio de esta localidad en sesión extraordinaria, acordó secundar la campaña contra la Cuban Telephone Company, a cuyo efecto ha nombrado una Comisión que recabe de sus asociados la baja inmediata a los teléfonos

Valero, Corresponsal.

TERMINA HOY

La Semana de la Ropa Interior de Jersey.

Para Señora.

Por la oportunidad de la estación, por la calidad de los géneros y el nuevo y bajo precio de los artículos, a usted le conviene fundamentalmente aprovechar las ofertas singulares de esta

Venta Especial.

A la lista de precios dada ayer agregamos esta otra, extraordinariamente atrayente:

En una mesa están expuestos varios juegos de opal, cambric y holán de hilo, con calados y bordados a mano.

Se ofrecen a la mitad de precio.

Juegos de dos piezas, en linón.
Desde 2.25
Hasta 7.50

Juegos de jersey en todos los colores y tallas.
Uno 1.10
Tres 3.00

En mejor calidad.
Uno, desde 1.75
Tres, desde 4.90

Bloomers de jersey.
Uno 0.70
Tres 1.85

Con ribetes de color.
Uno 0.90
Tres 2.50

En mejor calidad.
Uno 1.75
Tres 4.90

Bloomers de jersey, adornados con encajes.
Rebajados, a . . 2.50

El Encanto

Segundo piso.

LA SEMANA DE BOLSAS Y PERFUMERIA.

Empezó Ayer.

GRAN REBAJA.

Las bolsas y carteras de 1.50 y 1.75 a 1.00
Las de 2.50 y 2.75, a 1.65
Las de 3.25 a 2.15
Las de 4.50 a 3.10

En la misma proporción se han rebajado todas las bolsas y carteras recibidas según los estilos indicados para este verano.

PERFUMERIA.

Jabón "Lemoine", redondo. La caja con 6 pastillas 1.25
Jabón "Imeina", de la Academia Científica de Belleza, de París. La caja con 3 pastillas 1.80
Jabón Cold Cream "Encanto". La caja con 3 pastillas 0.85
Loción "My Sin", de Lanvin 3.00
Colonia de Lima, calidad extra. El litro 1.25
Colonia Reyes. El cuarto litro 1.45
Colonia Reyes. El medio litro 2.75
Pasta dentífrica "Ziodine". Tubo grande 0.40
Ron Quina "Sevilla", octavo 0.60
Ron Quina "Sevilla", cuarto 1.00
Talco "Mavis". Lata grande 0.80
Talco "Amens". Una lata 0.40
Talco "Amens". La docena 5.00
Crema "Hurí". Para pecas y manchas 1.25
Polvos "Seducción". La caja 0.55

El Encanto

Planta baja.

La misma oferta en nuestra Sucursal de Camagüey.

Uniformes para sirvientas.

El color hace el uniforme.

Están teniendo un gran éxito los uniformes de color para sirvientas, estilos introducidos por EL ENCANTO, de acuerdo con la moda europea.

En color verde. De soisete, poplín y Vichi, desde . . 2,90
En color rosa, de guarandol, soisete y poplín, desde 2,25
En color crudo, de Vichí fino, soisete y poplín, desde 2,00
En los colores lila, beige y azul, de las mismas telas, desde 2,75

Uniformes finos de más vestir, en guarandol de hilo y poplín de seda, a 4,75
y. 5,00
Delantales, desde. 0,45
hasta 0,85

El Encanto

La misma oferta en nuestra Sucursal de Camagüey.

Hoy y Mañana

ROPA de CAMA

GRAN REBAJA.

SABANAS.
De guarandol de hilo puro, superior calidad.
Medio cameras — Una 2.75
La docena . . 31.50
Cameras — Una 3.50
La docena . . 40.00

FUNDAS.
De la misma calidad, con dobladillo en las dos cabezas.
Medio cameras — Una 1.00
La docena . . 11.00
Cameras — Una 1.35
La docena . . 15.00

COJINES.
De la misma calidad. De 60 por 60 cms. medida interior.
Uno 1.35
La docena . . 15.00

SOBRECAMAS.
De tul muy fino. Bordados. En blanco y crema 5.25

JUEGOS.
Juegos de cama de hilo de color con bellos bordados 27.00

Estos juegos se componen de dos sábanas, dos cojines y una funda.

MARTES - MIERCOLES

El Encanto

Primer piso.

La misma oferta en nuestra Sucursal de Camagüey.

M.E.C.D. 2016

A Través de la Vida

Por Héctor de Saavedra

Rasgos de Genio

Una vez a Tito Ruanes se le perdió un perro, como a mí. Pero el suyo era sabio y trabajaba en un circo de "caballitos".

Han de saber ustedes que Tito tenía, como Pubillones, una tienda y una gran popularidad entre los chiquillos. Además era, y continúa siéndolo porque Dios le conserva su vida honrada y decente, una excelente persona a quien le dió por ser empresario de un Circo porque amaba esas inefables sencilleces. Fué amigo íntimo y hombre de confianza del General Fernando Freyre de Andrade y tenía, como he dicho, un perro sabio con más talento que muchos humanos.

El animal que gozaba de una independencia que pudiéramos llamar criolla, vió la oportunidad que se le presentaba y se dijo:

—Lo que es ahora me voy yo, porque de lo contrario, ¿de qué me serviría ser sabio?

Y tomó las de Villadiego y ¡qué se yo a donde se marchó!

De que fué feliz con su independencia no me cabe duda alguna; y que debió de divertirse por ahí—"bárbaramente", como dicen algunos—tampoco es cosa de negarlo, porque, como perro sabio al cual toman por tonto se sabría aprovechar de esa ventaja.

El perro andaría, por las calles, observándolo todo y viendo las tonterías que hacen los otros perros y los hombres y muchas mujeres. Nadie, al cruzarle, se figuraría que aquel animal, que parecía igual a los otros, era un ser superior dotado de conocimientos especiales y filósofo quizás...

Cuando Tito me dió la noticia de esta desafección tan humana como de orden político, le dije, creyéndolo de buena fe, que el perro volvería, porque, siendo sabio, se convencería al fin de que la libertad dentro de una población sujeta a ordenanzas municipales, es tan ilusoria como efímera, y comparando su tranquila existencia, en el Circo, aunque tuviera cada noche, más las "matinees" de los días festivos, que alegrar y divertir a una partida de beocios, con el aprecio de Tito, y la vida íntima y cariñosa de la familia, vería que no podía igualarse a la existencia vagabunda que llevaba.

Había otra razón, a mayor abundamiento, y era que en este país se está más seguro y respetado en medio de los bosques vírgenes que en las ciudades civilizadas. Un perro, como otro animal cualquiera paga cara su temeridad de vivir entre la gente que dice, calumniosamente, que Dios hizo al hombre "a imagen y semejanza suya". ¡Digo! El buen Dios que sería incapaz de colgar a las aves por las patas ni echar a pelear, por gusto, a seres que ni siquiera se habían dirigido cartas por los periódicos.

Que el hombre necesite atrancar las puertas de su morada para dormir tranquilo, y cargar constantemente un arma blanca o negra, pero de fuego, para ir defendido cuando va a la calle y visita los espectáculos públicos y hasta los tés con bridge y queques, se comprende; pero que un perro, que es el amigo, fiel é "incondicional" del individuo humano no pueda salir a la vía pública sin exponerse a ser apedreado, secuestrado por el carrero que especula, con esta acción penada por el Código o maltratado hasta por el más débil niño resulta en verdad abominable y no lo he visto de moda ni en Marruecos ni en la Palestina, donde los hombres se distinguen por "perros cristianos" y "perros judíos".

La libertad y la independencia entran en la relatividad de las cosas que acaba de estudiar el R. P. Mariano Gutiérrez Lanza, en un opúsculo que ha tenido la cortesía de enviarme y que me prometió comentar, y generalmente son ilusorias. El perro de Tito, vagando y escondiéndose, me recuerda a un cubano que peleó por su libertad e independencia y ha conseguido un destino de "Escolta" en el presidio de Isla de Pinos y allí, encerrado en la cárcel, con los presos que custodia, sé cree libre e independiente!...

Alamac HOTEL

Broadway and 71st. Street
NEW YORK

Conocido y recomendado por las principales familias que visitan esta Metrópoli. Sirvientes de habla española, cocina ESPAÑOLA y AMERICANA.

Dos estupendas Orquestas Americana y Cubana diariamente.

Congo Roof y Cabaret selecto

Table de Hote y a la Carta. Habitaciones amplias y claras $4.00, para dos personas $6.00, por semanas $21.00 y $35.00.

Departamentos de sala y cuarto $8, por semanas $52.00.

Apartamentos de tres y cuatro habitaciones con su salón y dos baños, a precios de verano.

Busque a nuestro representante en la estación o en el muelle. Oficinas y Salón de Lectura del "DIARIO DE LA MARINA"

Oficinas del
OPEN ROAD
Agentes de Vapores
HOTEL ESPLANADE
West End Avenue y 74 Street
Lujosos apartamentos con sus cocinitas. Precios de verano

Antonio Agüero
Gerente Hispano.

Hotel Alamac
Cable: ALAMACOTEL
Broadway and 71st. Street
NEW YORK

AUTOMOVILES CIRCULADOS

Por transitar con exceso de velocidad fueron denunciados por la policía en el día de ayer los automóviles siguientes:

De las Estaciones:— 39123, en la escuina de Aranguren y Villuendas, por el vigilante 1591, M. Marín.

De los Expertos: 57393; 62184 y 55622, camiones. 46503, 40009 y el 37722, de alquiler. En la esquina de Menocal y Stios, por el Experto Fernández de Lara.

COUNTRY CLUB PARK

MAGNIFICO LOTE DE 4,144 METROS ADMIRABLEMENTE SITUADO. SE VENDE MUY BARATO, DANDO FACILIDADES DE PAGO. INFORMA: JULIO C. GRANDA. OBRAPIA, 33. TELEFONO M-5921.

ANIVERSARIO DE LA EDUCADORA MA. LUISA DOLZ

Dedicó cincuenta años de su vida a ese apostolado

SE CONMEMORARA HOY

"Ningún feminismo más fecundo", dice el Dr. Lavin

Esta tarde, a las cinco, por conmemorarse en el día de hoy la fecha dolorosa del segundo aniversario de la muerte de la excelsa educadora cubana, señorita María Luisa Dolz, que dedicó cincuenta años de su vida al noble apostolado de la enseñanza, se efectuará, en el Cementerio de Colón, junto a la tumba que guarda los restos de esa esclarecida cubana, que ha preparado a varias generaciones de nuestras mujeres para la lucha honrada por la vida, infiltrándoles el amor al hogar y el cariño a la Patria y el respeto a todas las virtudes, un acto solemne, de recuerdo y cariño, consistente en una peregrinación por pedagógicas de Cuba y por sus alumnas.

El DIARIO DE LA MARINA que admiró en vida las virtudes de la señorita María Luisa Dolz, quiere también unirse en el día de hoy al justo tributo que se le rinde, y ha obtenido unas cuartillas escritas por un positivo valor de la actual juventud triunfante, el doctor Pablo F. Lavín, a la labor rendida por la esclarecida educadora cubana:

«Aún para el pueblo ya en franco desenvolvimiento por el camino de la cultura, la educación es factor importantísimo en su desarrollo. Para los pueblos, como el nuestro, todavía discutiendo cardinales principios civilizadores, la educación es la rueda principal en el engranaje de su desenvolvimiento. La labor silenciosa, humilde y obscura del maestro en sociedades de esa índole—tantas veces parangonada certeramente con la del sembrador—resulta de importancia capitalísima. Si el maestro ha tenido la conciencia vocacional de su misión y la ha ejercitado con sinceridad y austeridad merece el homenaje férvido de la nación agradecida por los resultados eficacísimos de su obra; tanto más si se trata de un recuerdo póstumo no contaminado con ningún do ut des terrenal y convencionalísimo. Esas tumbas no deben cerrarse jamás. Tal la de María Luisa Dolz y Arango, de cuya muerte se rememora hoy el segundo aniversario. Ninguna feminidad más delicada que la de esa mujer admirable; ningún feminismo más fecundo que el suyo. Como que tuvieron por raíces las características habituales de sus verdaderas compatriotas; por tierra los prestigios nacionales de su estirpe, y por atmósfera una hermosa tradición que empieza en el Padre Varela y termina, exceptuando necesariamente a los que viven, con su última lección, su último consejo y su último ejemplo».

En el Negociado de Propiedad Intelectual :: Por ABELA

—Aquí vendrán muchos intelectuales, ¿verdad?
—Sí, el año pasado vino otro.

EL CONTRATISTA DEL HOSPITAL DE MATERNIDAD PIDE AL ALCALDE LA ENTREGA DE $60.000 IMPORTE DE LAS OBRAS

SOLICITA QUE SE PROCEDA A LA RECEPCION DEFINITIVA DEL EDIFICIO, POR HABER TERMINADO EL TRABAJO, DE CONFORMIDAD CON EL CONTRATO Y ORDENES RECIBIDAS

LOS PREMIOS A LOS ALUMNOS EMINENTES DE LA ESCUELA DE COMERCIO

PETICION PARA QUE LA BANDA MUNICIPAL CONCURRA AL TRASLADO DE LOS RESTOS DEL FAMOSO VIOLINISTA CUBANO BRINDIS DE SALAS, A LA NECROPOLIS DE COLON

Ayer envió un extenso escrito al Alcalde el señor Mario Lens, arquitecto contratista de las obras para el Hospital de Maternidad, en el Vedado, solicitando se proceda por la Administración Municipal a la recepción definitiva del edificio, por haber terminado el trabajo de conformidad con el contrato firmado y con las órdenes para ampliaciones dispuestas por la Jefatura de Fomento.

Estima el señor Lens que es ilegal la retención por parte de la Alcaldía, de la suma de 60 mil pesos por remanentes de las obras del contrato de referencia y las extraordinarias realizadas, que significa una violación de lo estipulado.

Manifiesta el comunicante, que él ha cumplido sus compromisos con exceso, economizando al Municipio, 33 mil pesos sobre la proposición próxima menor a la suya, en la subasta efectuada por la construcción del Hospital de Maternidad.

LOS RESTOS DE BRINDIS DE SALAS

Ha solicitado autorización del Alcalde el Maestro Gonzalo Roig, para poder asistir con la banda municipal de música al traslado de los restos al Cementerio de Colón, del notable violinista cubano Brindis de Salas que tendrá efecto hoy a las diez de la mañana.

EXPEDIENTE DEVUELTO

La Comisión del Servicio Civil ha devuelto a la Alcaldía, los expedientes personales de Manuel Casal y Antolín Irizar, empleados cesantes del Municipio que recurrieron ante aquel organismo.

EN ESPERA DE LA JUNTA NACIONAL DE SANIDAD

La Secretaría de Sanidad ha pedido a la Alcaldía que no se acceda a la solicitud de licencia para la adaptación a salón de cinematógrafo, la nave situada en Padre Varela 112, propiedad del señor José García, hasta conocer la resolución que dicte acerca del particular, la Junta Nacional de Sanidad.

LOS REGISTROS PECUARIOS

Se dirigió ayer a la Alcaldía Municipal de la Habana la Secretaría de Agricultura, interesando relación de los barrios de que consta el Término, con especificación de los nombres de alcaldes de esos barrios y señalando los que tuvieren oficinas del Registro Pecuario. Adjunta Agricultura modelos para responder a las preguntas referidas.

ALUMNOS EMINENTES DE LA ESCUELA DE COMERCIO

El Coronel Serafín Espinosa, Director en comisión del Instituto de Segunda Enseñanza de la Habana, informó ayer al Alcalde, que los premios instituidos por el Ayuntamiento de esta capital para los alumnos eminentes de la Escuela de Comercio, fueron adjudicados en el curso de 1928 a 1929, a los jóvenes Miguel A. Vaorna y Galbis y Raul N. Barroso y Ortega.

GESTIONES DE LOS EMPLEADOS

En atención a las festividades patriótica del 20 de Mayo, es costumbre que el Alcalde ordene cada año, la conmutación de las faltas de asistencia a la oficina de los empleados municipales.

Los empleados interesados en este decreto del doctor Miguel Mariano Gómez, hacen gestiones cerca del mismo, para obtener este año igual benevolencia.

LA SITUACION DE UNA CASA DE VIVIENDA

El Juzgado de Instrucción de la Segunda Sección, en causa número 756 de 1930, por lesiones por imprudencia a Irene González Winter, pide a la Administración que por dos arquitectos municipales se examinen y tasen los daños causados en la casa Luzuriaga 37, y se informe si está en condiciones de habitabilidad o sí, por el contrario, ofrece peligro para los moradores.

SIN LICENCIA

La policía informa que se realizan obras de construcción sin licencia en Villegas 17; y que en San Miguel 144 existe una relojería sin licencia.

CAUSA POR VEJACION

Por el Juzgado Correccional de la Cuarta Sección, en juicio por vejación, seguida por denuncia del señor Enrique Reyna y Carmona, inspector municipal a las órdenes del Jefe del Departamento de Gobernación, pide sea citado ese inspector para el juicio que deberá efectuarse el día 31 del actual.

DOS INSPECTORES MAS CITADOS

El propio Juzgado pide la comparecencia el día cuatro de junio próximo, del inspector municipal José Tejada, para preste declaración en el juicio por infracción del Reglamento de Pesas y Medidas, seguido contra el señor José Cardona, de Factoría 12.

Para el mismo día cita dicho Juzgado al inspector Jesús Rivero, para que preste declaración como acusado en juicio por coacción y amenazas.

LA ASOCIACION DE DUEÑOS DE AGENCIAS DE MUDANZAS

Los doctores Alfredo Marill y Víctor Manuel Colosia, asesor legal y secretario, respectivamente, de la Asociación de Propietarios de Agencias de Mudanzas, reiteran su queja a la Alcaldía, de que algunos propietarios de agencias, a pesar de tener licencia únicamente con el carácter de ambulante, se sitúan de modo permanente en determinados lugares de la Ciudad, para restarle trabajo a los contribuyentes que se encuentran dentro de la Ley, que son los que ellos representantes; y que, con tal motivo, presentan el escrito aludido, en forma de denuncia, para que se proceda.

TRASMISIONES DE DOMINIO

Fueron anotadas ayer en la Secretaría del Impuesto Territorial del Municipio, estas trasmisiones de dominio de fincas urbanas:

En la Notaría del doctor Mario Recio, vendió el señor Juan Vicha y Vicha, a Emilia M. Hidalgo, Katerine Rileber y Sara Yarde, una casa en la calle de Concordia, con 238 metros superficiales, en la suma de $16.677.67; y el señor Emilio Martín Durfio, vendió a la señora Gloria Perdomo y Sedano, la casa San Rafael número 152, con 132 metros de superficie, en $13.994.68. El Notario Dr. Fernández del Llano, da cuenta de que el señor Pedro Alvarez y Gutiérrez, vendió al señor Camilo Mesa Graciga, las casas Falgueras 6, letras C y D, con 113 metros de terreno, en la suma de $3.000.00.

BAJAS

Con el propósito de causar baja en el Registro de Contribuyentes del Municipio, se han dirigido al Alcalde, los señores Juan Fernández, tintorería de Lagunas 3; F. Castañé y Salas, Talabartería en Cárdenas 6; y Gabino Lorenzo, contratista de obras, en Calzada del Cerro 19.

RELACION DE CONTRIBUYENTES

Solicita de la Alcaldía la Secretaría de Agricultura, se le remita relación de todos los industriales que aparezcan inscriptos en el Registro de Contribuyentes del Municipio, desde el año de 1926, hasta 1.929.

ERARIO MUNICIPAL

Movimiento de fondos ocurrido en la Tesorería Municipal, el día 24 del actual mes:

Ingresos: Por Ejercicio Corriente, $3.075.87. Por resultas, $3.45.37. Y para el Consejo Provincial, $693.68.

Existencia en Caja: Para el fondo de Pensiones a Veteranos y de Contingente Sanitario, $69.294.62. De Ejercicio Corriente, $285.088.76. Resultas, $115.784 con 13 centavos. Del Consejo de la provincia, $8.053.31. Presupuesto Extraordinario, $134.366.59. Depósitos diversos, $501.515.54.

El total general por todos conceptos es de $1.114.102.95.

COBROS

Los cobros efectuados en el Municipio el expresado día, fueron de $26 pesos 73 centavos, por espectáculos públicos; de $60.00, por multas; y de 241 pesos 11 centavos, por cuotas ocasionales.

PAGOS ORDENADOS

Ayer ordenó el Alcalde, con cargo al capítulo de ejercicio corriente, estos pagos: A Audrain y Medina, $120.00; a M. Suárez, $50.00; a la Havana Electric, $27.50; a J. del Campo, $15.006 y a V. Romero, $25.00.

CONTRIBUYENTES

Por los distintos jueces de instrucción de esta capital se piden antecedentes a la Alcaldía, acerca de si figuran como contribuyentes al Municipio, los señores José Manuel Aguiar, Dalio Pérez Alonso, Manuel Luis Suárez Mateo, Félix Rodríguez Casanova, Antonio García García, José Pérez Malvares, Raul Adler Navarro, Abelardo Pacheco Hernández, Francisco Villabrille y Correderas, Esteban Delgado Acosta, Eduardo Odio Pérez, Higinio Ordoqui Mesa, Miguel Montero García, Isidoro Figueroa Bontempo, Francisco Ramírez Estenoz, María Luisa Cárdenas Ramírez, Emilio Grillo Aldama, Armando Alonso Martínez, Pedro Piñón Casanova, Ramón Rivero González, Luis Pedroso Mesa, Gregorio Domínguez Cuevas, Carlos Carrillo y Juan Gualberto Pérez.

Igual petición hace al alcalde el juez municipal del distrito centro, con respecto a los señores Genaro Hernández Herrera y José Pajón y Navarro.

LA UNION DE VENDEDORES

El señor José L. Fernández, a nombre de la Unión de Vendedores de la Habana, pide autorización de la Alcaldía para celebrar junta extraordinaria el día 29 en el local social sito en la calle Romay número 29.

REPUESTO

En cumplimiento de resolución dictada por la Comisión del Servicio Civil, el Alcalde repuso ayer en su cargo de oficial segundo en la Secretaría del Impuesto Territorial, al señor Miguel Palacios, cesando en dicha plaza el señor Lorenzo del Portillo.

PARA TOMAR POSESION

Se ha dirigido al Alcalde el señor Francisco Ocariz, interesando se le fije día y hora para tomar posesión del cargo de mecanografista de la sección de Impuestos Diversos, así como que se le liquiden los haberes que ha dejado de percibir durante el tiempo que ha estado cesante.

JOVENES DE PUEBLO NUEVO

Para celebrar una junta esta noche en la casa Jesús Peregrino 72, ha solicitado autorización de la Alcaldía, el señor Narciso López, a nombre de la Sociedad Jóvenes de Pueblo Nuevo.

REFERENDUM DE MOTORISTAS Y CONDUCTORES

El señor José Fariñas, Presidente del Comité de Defensa de los motoristas y Conductores de la Havana Electric, pidió permiso del Alcalde para llevar a cabo un referendum el día 29 de 7 a. m. a 5 p. m., en las distintaciones de la empresa de lose tranvías eléctricos.

CAYO AL AGUA LA CARTERA

Trasladó ayer a la Alcaldía la Policía del Puerto, de la denuncia formulada por la señora Luigarda Machado y Machado, de habérsele caído al agua en el espigón norte del muelle de San Francisco, una cartera conteniendo varios documentos, sus pasaportes y la suma de 115 pesos en billetes americanos.

La Lluvia en la Rpca.

Según los datos recibidos en la Secretaría de Comunicaciones procedentes de las distintas estaciones telegráficas, durante las 24 horas del sábado, llovió en los siguientes términos:

Provincia de Pinar del Río.— Llovió mucho en Artemisa, Cañas, Guane, Minas de Matahambre, Minas de Santa Lucía y Puerta de Golpe. Regular en San Gayetano. Y poco en Arroyos de Mantua, Dimas, La Fé, Las Martinas, Mantua y Viñales.

Provincia de la Habana.— Llovió mucho en Caimito, La Salud, San Antonio de los Baños, San Antonio de las Vegas, San Francisco de Paula, San Nicolás; Santa María del Rosario y Vereda Nueva. Y poco en Batabanó, Bejucal; Ceiba del Agua, Cotorro; Quivicán Rincon y Surgidero de Batabanó.

Provincia de Matanzas.— Llovió mucho en Cabezas; Coliseo; Máximo Gómez, y San Miguel de los Baños. Y poco en los centrales Carolina y Santa Amalia.

Provincia de Santa Clara. Llovió poco en Tunas de Zaza y General Lino Pérez y nada en el resto de la provincia.

Provincia de Camagüey.— Llovió mucho en Central Baraguá, Camaguey, Contramaestre, Florida Guáimaro, Jagueyal; Júcaro; Martí; San Jerónimo, Santa Marta, Simón Reyes, Stewart. Vertientes y Jobabo. Regular en Central Agramonte, Céspedes, Francisco y Piedrecitas. Y poco en Cuellar, Elia, Manopla, Sibanicú y Palo Seco.

Provincia de Oriente.— Llovió mucho en Babiney, Biram, Guantánamo, Guisa, Holguín, Ingenio Oriente, San Andrés, San Pré y Tiguabos. Y poco en Auras, Auza; Baracoa, Cacocum, Caney, Central América, Central Rey, Chaparra, Cristo, Jiguaní, Palmarito de Cauto; San German, Santa Rita y Veguitas.

EL CAPITAN SANTA MARIA ESTUDIA LAS CONDICIONES DE LAS COSTAS DE CUBA PARA EL SERVICIO CON HIDRO-AVIONES

Un extenso y minucioso recorrido comenzará a fines del presente mes y comprenderá todas las costas cubanas

UN REDACTOR DEL "DIARIO" EN EL INICIO DEL VUELO

Estima el capitán Santa María que Cuba es un lugar ideal para el desarrollo de los vuelos con aeroplanos anfibios

—Usted primero señorita Stroud.

La señorita Stroud es una gentil norteamericana, que tiene, como en el madrigal de Gutiérre de Cetina «ojos claros, serenos»).

—Este es su asiento: a la derecha. Se ve mejor el paisaje de la costa.

—Gracias

(Miss Stoud inclina la cabeza tocada con un sombrerito rosa y sonríe).

—Ernesto viene a mi lado. Tu Zarapico, vas al centro... y tú...

—Yo me acomodé hace rato, pero permíteme estirar las piernas.

—No te estorbo.

En la destmbocadura del río Almendares, cabe el puente Miramar, frente al hangar de la «Corporación Aeronáutica de Cuba», a bordo del anfibio «Santa Clara»...

En el puesto de mando va Oscar Santa María.

No necesita presentación ni me propongo descubrirlo al público.

Oscar Santa María—cubano, treinta años de edad—es bien conocido de todos: capitán aviador de los Ejércitos Aliados en la Gran Guerra y honrosamente condecorado por sus arriesgadas acciones aéreas sobre campos enemigos. Piloto durante mucho tiempo del Departamento de Comunicaciones de los Estados Unidos. Director Técnico en la actualidad de la Corporación Aeronáutica de Cuba. Dos mil horas de vuelo.

El capitán Ascar Santa María ha dado la orden de partir.

El anfibio varado en la rampa, semeja un ave rara, acuática y oscura que pretendiese ganar la orilla. A su vera dos hombres maniobran con sogas. Desde el interior del hangar Gustavo Sánchez Bustamante, abogado, presidente de la «Corporación» y aventajado alumno en el arte de volar contempla el cuadro a la sombra de su jipi criollo.

Mientras soltamos las amarras Oscar me dice:

—Es muy conveniente estudiar de cerca las condiciones de las costas cuabanas desde el punto de vista de la aviación. Es obvio afirmar que no todos los puertos ofrecen las mismas ventajas para amarizar.

(Sabemos que el capitán Santa María emprenderá un vuelo a fines de mayo en torno a la Isla. Le acompaña el doctor Bustamante).

—Luego este viaje de ahora...

—Es menos de placer que de estudio. Quiero que vengas conmigo en calidad de testigo. Ya verás. ¿No se localizan campos de aterrizaje a lo largo de Cuba, disponiéndolos tanto para los aterrizajes voluntarios como para los descensos forzosos?

El «Santa Clara» ha sido libertado de sus amarras y el capitán desde su asiento, sin esfuerzo, naturalmente, sencillamente, pone en marcha el motor. La hélice metálica gira agitando el aire.

Las doce y media de la tarde. El sol esplende en el cielo alto y azul. Reverberan las aguas del mar. El derroche de luz arranca reflejos cegadores de la cúpula de bronce muy pulido que corona un kiosco vecino. El calor triunfa y la brisa no aparece por parte alguna.

Entretenido en disponer una máquina fotográfica que me ha facilitado el doctor Bustamante, no me doy cuenta de que estamos volando a lo largo del malecón rumbo al este.

Santa María le entrega los controles a su hermano Ernesto, el cual para probar los nervios de la señorita Stroud, provoca lo que el público ha dado en llamar baches. La señorita Stroud sonríe encantada y aplaude.

El Morro y la Cabaña, parecen de cartón y de cartón también, asentados sobre un mar negro, tranquilo, liso y de mentira, los barcos negros o blancos, rojos o amarillos.

Volando sobre la playa de Cojímar el avión desciende a tan pocos pies del mar que vemos en Guanabacoa a las gentes que transitan por sus calles.

—Iremos bajito, muy bajito—dice Santa María—con objeto de inspeccionar bien los puertos. Entre ellos los hay magníficos, especialmente los denominados tipo bolsas, pero abundan los que a causa de las condiciones costeras son bajos y peligrosos. Los mejores puntos de la costa para amarizajes, ora voluntarios, ora obligados, son aquellos donde la profundidad del mar no ha permitido el trabajo de la madrepora. Los puertos cubanos, dignos de tal nombre, son sin duda valles sumergidos. Una exploración practicada en el de la Habana lo probó así.

El capitán Santa María elogia las condiciones de las playas que vamos dejando atrás: Bacuranao, Boca Ciega, Guanabo. Sus arenas—paciente trabajo de las olas en rocas muy duras—lucen blancas, casi níveas al sol.

La bahía de Jaruco le parece excelente al capitán. Desde donde estamos se ven los valles que forman los ríos San Francisco y Jaruco.

De la bahía de Jaruco a Santa Cruz del Norte, se divisan los rieles del Ferrocarril de Heshey, que parecen tan unidos entre sí como esos que se exhiben en las vitrinas y por los cuales corren los trenes infantiles.

—Este vuelo—dice Santa María—me sirve para comprobar la estrechez de la llanura costera existente entre la Habana y Matanzas. Obsérvase los pantanos litorales que dificultan el acceso desde el interior al mar y debido a los cayos, la navegación. Estos cayos forman largas alineaciones impidiendo que las olas actuen con energía.

—¿En esos puertos y bocas es posible acuatizar sin peligro?

—Es seguro en ellos el amarizaje porque el hidroavión siempre encontrará fondo suficiente, aparte de que las corrientes de aire no dificultan la operación.

Se percibe ya claramente en la lejanía la ciudad de Matanzas cabe su inmensa bahía. Estamos en Puerto Escondido. Se divisan dos ingenios azucareros, al parecer uno muy cercano al otro.

Dejamos atrás los Arcos de Canasí y diríase que estamos a pocos pasos del Pan de Matanzas, cuyo tipo de montaña de domo, que abundan en la Isla.

En Punta de Guanos el avión sigue matemáticamente el semicírculo que forma la Cumbre y que se diría hecho a compás por los genios. Los ontes de la Cumbre nos vedan el valle del Yumurí. Pensamos que si el valle sufriera una depresión las aguas del mar penetrarían ocupándolo para hacer aún más grande la bahía matancera.

Casi a ras de los tejados rojizos y reverberantes el hidroplano evoluciona dando rodeos. Volvemos al mar. En un punto de la costa se ven hombres trabajando afanosamente. Son los obreros que el señor Claude destina a robarle al fondo del mar sus energías para convertirlas en fuerza eléctrica. Un tubo rojo, ancho, enorme sale de la costa y se hunde en el mar.

Estamos descendiendo para amarizar. El anfibio pega su panza en el agua. El oleaje zarandea el avión. Al capitán Santa María no le ha parecido bueno el sitio y desea internarse más en la bahía. Así pues, despegamos nuevamente para caer ahora cerca de la ciudad, en Versalles, junto a un sitio denominado El Chiquirrin. Hemos volado unos cuarenta minutos.

El anfibio se balanceaba inquieto. Recogimos el ancla. Funcionó el motor. Echamos a andar rápidamente sobre el lomo de las olas amenazadoras. Desptgamos al punto...

Veinticinco minutos más tarde divisamos la Habana. Y a poco descendimos sobre las aguas tranquilas de la desembocadura del Almendares. El doctor Bustamante, a quien acompañaban su esposa y su niña, esperaba en la rampa...

J. Castelló Montenegro.

DETENIDOS POR LO DE ARTEMISA

La ocupación de un revólver con tres cápsulas disparadas

PASO POR VARIAS MANOS

Todos los detenidos fueron presentados ante el juez

Los agentes Gabriel Herrera y Gumersindo Galguera, que venían practicando investigaciones para localizar a las distintas personas, por cuyas manos había pasado un revólver con tres cápsulas disparadas, el que según noticias que tuvieron fué utilizado en los trágicos sucesos de Artemisa, lograron saber que el arma en cuestión se hallaba en poder de un sujeto conocido por «El Gilinero», que se nombra Bernardo Rivero Díaz, de 19 añosc de edad, vecino de Animas número 42, a cuya detención procedieron.

El detenido dijo que el revólver le había sido entregado en una guagua, en el trayecto de Artemisa a la Habana, por Félix Cebreco Nápoles, de 31 años de edad, vecino de Oficios número 5, a presencia de Serafín Sariego González, (a) «Chaleco».

Agregó que una vez en la Habana, le vendió el revólver a Oscar Rojas Valdés, de 25 años de edad y vecino de Consulado número 99, letra B, y éste a su vez lo vendió a Rafael Llanez Fariñas, de 25 años de edad y vecino de Santa Irene número 101, por la cantidad de 10 pesos.

Todas esas personas fueron detenidas, ocupándose en poder de Llanez el revólver Colt 38, con tres cápsulas.

Uos agentes hacen constar que «Chaleco» y «El Guinero», se hicieron acompañar a Artemisa, el día de los sucesos, por varios delincuentes conocidos, como son «Emilio el Capitancito», «El Hojalatero», «Felo», Cabeiro, Joselto «El Bizco», «Bombita», Eduardito y otros, los que eran capitaneados por «Chaleco», vecino de Concordia número 20.

El acusado «Chaleco», declaró en la Judicial, que es Conserje de la Unión Nacionalista y cumpliendo instrucciones del coronel Mendieta, el día 18, organizó el transporte de gran número de afiliados para concurrir al mitin de Artemisa.

Con relación al revólver dijo que ni en el viaje de ida ni al regreso vió a Cebreco entregarle ninguna arma a «El Gilinero».

En la Judicial «El Gilinero», reconoció a Cebreco com el mismo que le había dado el revólver en la guagua. Por último los agentes acusan a «Chaleco» como hombre agresivo, capaz de alterar el orden y agredir a las autoridades, cuando recibe instrucciones en ese sentido.

Los cinco detenidos fueron presentados ante el Juez de Instrucción de Artemisa.

ANUNCIESE EN EL Diario de la Marina

Mundiales

EL RESTABLECIMENTO ECONOMICO

POR LUIGI BARZINI

LOS últimos movimientos de la Bolsa neoyorquina detuvieron de repente las tendencias especulativas que habían estado fijando los precios hacia nuevas alturas. El golpe no fué de tan serias consecuencias para el público como el del Otoño pasado, cuando el mercado fué hundido a inusitadas profundidades por la masa de especuladores en pequeño, víctimas de la ilusión que la llave de la fortuna había sido por fin descubierta.

El último movimiento se debió en gran parte a causas profesionales y técnicas aliadas con los intereses de los bajistas. Por lo tanto la especulación tuvo algo que ver con la nueva crisis que inundó a Wall Street con ondas aparatosas de liquidación.

Pero, aparte de la especulación, hay otros factores que confirman la existencia de una crisis que ha afectado a los negocios en casi todos sus ramos. Y aparte de la crisis existe también un movimiento internacional de reajuste de precios que afecta de manera especial a los países productores de materias primas. El enorme descenso del tipo del dinero en todos los centros financieros del mundo demuestra que la actividad económica universal se encuentra a la presente en un estado de pausa y depresión.

Hay que añadir algunas otras razones de carácter estrictamente bancario a este problema: razones que eran hasta ayer secreto íntimo de los círculos financieros internacionales, pero que ahora han sido divulgados y son tal del dominio público que se nos antojan increíbles. Nos referimos a la comercialización de la deuda alemana y a la intentona de preparar el mercado para la venta de muchos millones de bonos.

Todo indica que nos encontramos en un período de reajuste que no se limita a un mercado determinado sino que abarca todo el mundo por medio de la profunda interdependencia de la economía moderna. La crisis, sin embargo asume formas diferentes, de acuerdo con la intensidad de los varios factores que existen en los diferentes países.

Posiblemente la nueva crisis de Wall Street a que nos venimos refiriendo es, en último análisis, la culminación del proceso de reajuste que se iniciara a fines de 1929 con el hundimiento del mercado más profundo que registra la historia económica moderna.

Sin embargo, hay razones para creer que el marcado optimismo reinante en las esferas económicas de este país está bien fundado. Las enormes fuentes de riqueza, la prodigiosa energía y la reconocida fuerza de voluntad de esta nación permanecen como antes. Pero los Estados Unidos son parte integrante del mundo económico actual. Sus intereses y su comercio se ligan cada vez más con las actividades internacionales.

Los intereses y comercio de Norte América están intimamente ligados —y se ligan cada vez más— con los intereses y comercio de las demás naciones. Esto naturalmente, es signo de crecimiento, desarrollo y progreso que se habrán de traducir por resultados positivos en futuros más o menos inmediatos. Empero, todo movimiento de crecimiento, todo proceso de desarrollo tiene necesariamente sus fiebres y sus crisis que a menudo estallan con mayor o menor violencia, sobre todo cuando el organismo de donde originan es muy fuerte, como fuerte es por todos conceptos el organismo económico de Estados Unidos.

Subsiste aún en muchos círculos la idea de que esta nación, por voluntad y gracia divinas, ha sido seleccionada para ser la única que continúe en constante e indefinida ascendencia para siempre. Sin embargo, a medida que los Estados Unidos crecen en poder, grandeza y extensión de sus negocios, bien harán sus dirigentes en procurarse por ajustar sus normas a las de los otros países, que son no sólo sus consumidores, pero también e inevitablemente sus cooperadores.

Nueva York, mayo de 1930.

(Copyright 1930 by Pallas Features Syndicate).

VARIOS SUCESOS

Francisco Fernández Fernández, natural de España, de 24 años de edad, dependiente, vecino de Santa Clara 16, sufrió lesiones de carácter leve, al ser agredido por Jesús Armad y Marcelino Naveiras, propietarios del café La Mina de Oro, los cuales le arrojaron a la vía pública, cuando era de su pertenencia, después de haber declarado extinguido sus servicios en el establecimiento.

Antonio Gómez González, vecino de Pocito 40, fué arrestado en los momentos que viajando en un ómnibus transitaba por la carretera de Vento sin que pudiera justificar la procedencia de quince gallinas que llevaba en un saco.

Estando en su domicilio colocándole la goma a un auto, se ocasionó lesiones de carácter menos grave, Esteban Peña Ramírez, vecino de Aldecoa, de las cuales fué asistido en el Tercer Centro de Socorro.

Francisco Campoy Ramos, chofer del auto 39663, denunció a la policía que encontrándose arreglando su máquina en la esquina de San José y Lealtad, le hurtaron el saco de vestir, en uno de cuyos bolsillos guardaba el título, la circulación del auto y tres pesos.

Dr. Felipe Rivero y Alonso
ABOGADO Y NOTARIO
Chacón 25. - Teléfonos: M-1472 y A-8142
Letrado Consultor y Notario de la "Asociación de Detallistas de la Habana", Notario de los Centros Asturiano, Balear y Cafés.
ESTUDIO DE LOS DOCTORES
Manuel Fco. de Cinca. — Ricardo Elizalde e Hidalgo Gato
Angel Radillo Gancedo. — Eduardo Bolívar Herrero.
PROCURADOR:
Ricardo Dávila Orta.

M.E.C.D. 2016

DIARIO DE LA MARINA

Editado por la Compañía DIARIO DE LA MARINA (S. A.) cuyo programa consiste en la defensa de los intereses generales y permanentes de la Nación cubana, de los especiales de la colonia española establecida en la misma y de la unión y armonía entre los diversos elementos que conviven en el país.—Artículo 4p. de los Estatutos.

FUNDADO EN 1832

Dirigido hasta 1919 por D. Nicolás Rivero y Muñiz

OFICINAS:

Habana, Prado 103. — New York, 516 Fifth Ave.

PRECIOS DE SUSCRIPCION:

HABANA		PROVINCIAS	
1 mes	$ 1.60	1 mes	$ 1.70
3 idem	" 4.80	3 idem	" 5.00
6 idem	" 9.00	6 idem	" 9.50
1 año	" 18.00	1 año	" 19.00

EXTRANJERO

1 año	$ 21.00
6 meses	" 11.00
3 meses	" 6.00

LA SITUACION DE LOS FERROCARRILES UNIDOS

El conflicto entre la empresa de los Ferrocarriles Unidos y su personal, creemos que fatalmente ha de traer como consecuencia una huelga que acaso lleguen a secundar, por solidaridad, todos los elementos que forman la Hermandad Ferroviaria.

La causa de la desavenencia entre la citada empresa y su personal, está en las medidas de economía que aquélla ha adoptado en vista del decrecimiento de sus ingresos, por efecto de la crisis económica del país y de la competencia que sufren los transportes ferroviarios.

No pueden los ferrocarrileros librarse de las consecuencias que origina el natural decaímiento del tráfico comercial y forzosamente tienen que sufrirlas; pero ¿cabe decir lo mismo en cuanto al otro motivo que contribuye a llevar a la empresa de los Unidos a las drásticas determinaciones objeto de la protesta?

La competencia no se evita, y menos se vence, abandonando el campo a quienes la sostienen. No es cerrando estaciones, suprimiendo servicios y por lo tanto dando de baja al personal que en ellos se ocupa, como podrá equilibrarse esa ni ninguna otra empresa. El terreno que se abandona con tal procedimiento, no cabe esperar recuperarlo; lejos de eso hay que disponerse a ceder más, porque así el competidor halla medios para robustecer su acción y extenderla. Esto es sencillamente lógico.

El estado de cosas que crea a los ferrocarriles la concurrencia de los transportes mecánicos por carretera, feliz resultado de un progreso al cual no se puede renunciar, exige acudir, como se hace en diversos países, incluso en el nuestro, según diremos más adelante, a otros procedimientos de defensa, basados en la evolución técnica, única manera de conservar la esfera de influencia y reconquistar el tráfico perdido o en peligro de perderse, en determinadas zonas.

No es lógico suprimir las instalaciones y elementos para el tráfico, allí donde éste es batido por la competencia. Lo razonable y práctico sería, como lo ha hecho la empresa del Ferrocarril de San Luis a Guantánamo, acudir a la duplicidad de aquellas instalaciones y elementos, adoptando el automóvil de línea en unos casos, y en otros estableciendo servicios suplementarios por carreteras, en combinación con los ferroviarios y para robustecer la vida de éstos.

Algo de eso hacen los Unidos y otras empresas valiéndose del "gass car", pero como no ofrece la ventaja que tiene el automóvil, que va a buscar la clientela y lleva la carga del remitente al destinatario sin gasto de trasbordo, no ha podido dominar aquella empresa la competencia. En la lucha con los transportes livianos y a distancias relativamente cortas, por carretera, siempre hallará en su contra esa ventaja el ferrocarril, y ello induce a creer que el sostenimiento de las líneas principales, necesitadas del pequeño tráfico, sólo lo logrará, sin que quede desterrada ni mucho menos la tracción mecánica a motor, apelando a la misma en ciertos circuitos, nunca abandonando el campo a los competidores.

En nuestro país hace falta acometer, con más motivo al quedar abierta al servicio público una gran parte de la carretera central, un estudio de la índole del que se le encomendó en Inglaterra a la Real Comisión de Transportes. Por lo menos debe realizarse inmediatamente una legislación reguladora del tránsito, cuya reglamentación es absurdo que permanezca a cargo de los Ayuntamientos, no ya por habérseles quitado la cobranza del impuesto que grava a la industria rodada, sino porque el ejercicio de esa industria es de hecho intermunicipal. Pero de las medidas que se adopten no pueden esperar los ferrocarrileros nada que los libre de la competencia del automóvil. Contra esa competencia tienen que obrar las empresas ferroviarias, mejorando sus instalaciones y elementos, o más bien adaptándolas a lo que las circunstancias demandan, ya que no también rebajando las tarifas.

Si lamentamos muy mucho la situación en que se ve la empresa de los Ferrocarriles Unidos, lamentamos más la que espera al personal que la sirve, porque no creemos que en el caso improbable de que se allane a aceptar ese personal la rebaja a que se le condena, tras ella no vengan otras y, lo que acaso sea peor, cesantías numerosas motivadas por el decrecimiento progresivo del tráfico a causa de la competencia ante la cual flaquea sin haber luchado todo lo que le era posible, como lo está haciendo la citada empresa del Ferrocarril de San Luis a Guantánamo y como, por causas análogas, se dispone a hacerlo la de tranvías de la Habana, que va a crear un servicio de ómnibus. La merma que sufre en sus ingresos aquella gran entidad ferroviaria, es una consecuencia lógica de la crisis que sufre el país y que afecta a todos los negocios; pero, ¿no influirá también en su decaímiento económico la falta de acción para robustecer o por lo menos conservar el movimiento en sus líneas y la sangría que representa lo que ha venido pagando en concepto de impuestos a Inglaterra, por no aludir a otras cosas?

Con simples economías no han de resolver los Unidos su problema, que hiere a millares de ciudadanos en sus intereses, ni han de resolverlo tampoco, antes bien han de agravarlo, limitando los servicios allí donde encuentra competencia. Es preciso que la empresa acuda a otros arbitrios, porque con esos, a lo sumo, hallará momentáneo alivio para caer luego en peor situación.

BIBLIOGRAFIA

EL MAR TERRITORIAL.—Por Antonio Sánchez de Bustamante, Imprenta de la Universidad.—La Habana.

Para los iniciados en el estudio del Derecho Internacional, como para los amantes de todo libro de tesis en que se plantean problemas que ocupan la atención de los estadistas del mundo, este libro del ilustre compatriota Sánchez de Bustamante, tiene extraordinario mérito.

A la copiosa y varia bibliografía del insigne Juez de la Corte Suprema de Jutsicia, se una ahora este volumen de trescientas cuarenta páginas, cuya utilidad por todos sentidos nos creemos en el caso de recomendar a nuestros lectores.

EL DERECHO PRIVADO.—Por Jorge Cornill. Editorial Reus, Madrid.—

Traducido con acierto por Rafael García Ormachea, aparece este libro del eminente catedrático de la Universidad de Bruselas, Dr. Conill. Es un notable estudio de sociología jurídica en que el autor comprueba el mecanismo de elaboración del Derecho Civil a la luz de los hechos sociales y no de ficciones constitucionales o de postulados científicos, cuya consistencia ha demostrado la experiencia.

CARLOS MANUEL DE CESPEDES.—Conferencia por el Coronel Luis Yero Miniet.—Imprenta Rambla y Bouza.—La Habana.

En un folleto de sesenta páginas, el Coronel Yero Miniet, heróico soldado de nuestra guerra de independencia, recoge la conferencia que sobre el Padre de la Patria pronunciara en la sesión pública celebrada por la Academia Nacional de Artes y Letras, en Enero pasado.

Fácil estilo, raro, don de sintaxis y cálido fervor patriótico informan las páginas de este folleto, a manera de monografía del Grande de la Demajagua.

SONAJA.— Poemas de Max Jiménez. — Compañía Ibero Americana de Publicaciones. Madrid.—

A los que gusten de versos con arreglo a las novísimas tendencias líricas, nos complacemos en remitirlos a este libro del pintor y poeta suramericano, residente en París, señor Max Jiménez.

DICEN DE MALTA...

Por ANTONIO ESCOBAR

Un sujeto gordo, adinerado, de ideas conservadoras, dijo, hace años:

"Ya no hay más cuestiones que las económicas".

Otros sujetos, más o menos adinerados, obesos y "conservativos" lo repitieron; y ahora eso es casi axiomático.

Y, sin embargo, **E pur**, además de cuestiones económicas, las hay políticas, sociales, morales, estéticas...

—¿Cómo estéticas?—protestará alguno de los gordos de ahora.

Sin duda. Aquí tenemos la planteada entre los negociantes que con sus anuncios afean los paisajes, y los artistas y bastantes personas de buen gusto que quieren—y a la larga conseguirán—eliminar esa fealdad. En lo campos no debe ejercer jurisdicción el **business.** Madre Natura los ha reservado para la majestad del árbol y la gracia de la flor.

Y hay, además, cuestiones eclesiásticas o político-eclesiásticas, como la que ahora ha surgido en Malta, isla de la cual se apoderó la Gran Bretaña el último año del siglo XVIII, quitándosela a Napoleón Bonaparte, que dos años antes había despojado de ella a la famosa Orden de Malta. A ésta se la había cedido Carlos V en el el siglo XVI, año 30.

Está entre Sicilia y Africa; y con los islotes adyacntes de Gozo y Comino, suma 122 millas cuadradas. La población es de 200 mil largos. Allí conviven tres lenguajes, sin que nadie se queje de esto, hecho que recomiendo a la atención de esos ultra-castellanistas, que en España no toleran el catalán. La lengua popular es la maltesa, de origen cartaginés; la oficial es la inglesa, en los tribunales; en las escuelas lo es la italiana; y en la Asamblea Legislativa se pueden usar los tres Tomas.

El Gobernador de aquel lindo Archipiélago es Sir John Du Cane, General del ejército británico. El Primer Ministro es Lord Strickland de Sizergh, Conde de La Cattena, miembro de la Alta Cámara de la Gran Bretaña, y que antes lo fué de la Baja; un inglés con algo de sangre maltesa y de antecedentes conservadores.

Este y sus compañeros de gabinete, que son cinco, son los que "han topado con la Iglesia, amigo Sancho", como dice Don Quijote. La cuestión eclesiástica comenzó en Marzo cuando a un fraile maltés lo condenaron sus superiores a ir desterrado a Sicilia. El fraile se negó a obedecer y fué amparado por el Primer Ministro, que es católico, fundándose en que las autoridades eclesiásticas no tienen el derecho de ordenar a un súbdito británico que salga del Imperio contra su voluntad.

A esta conducta ha contestado el Arzobispo de Malta con la declaración de que será pecado mortal votar en pro del gobierno de Lord Strickland en las próximas elecciones. Y los compañeros de gabinete de Lord Strickland, que son, en su mayoría, católicos, han manifestado que ese acto del prelado es "un ataque muy serio, por medios espirituales, contra la autoridad constituida, en uno de los Dominios de Su Majestad con gobierno propio". El gabinete actual es una coalición, en la cual figuran laboristas.

Según documentos confidenciales publicados por Lord Strickland, el gobierno de Londres gestionó para conseguir del Vaticano que las autoridades eclesiásticas de Malta modificasen su actitud; y el Vaticano se negó a ello, por considerar que el asunto incumbía exclusivamente a los prelados del Archipiélago, que son dos: el ya mencionado Arzobispo de Malta y el Obispo de Gozo.

Según los últimos despachos, el primero ha publicado una pastoral en la que condena a dos periódicos, "The Daily Mata Chronicle" y el "Ivems". El segundo, cuyo título significa "Sol" en lengua maltesa, es propiedad del Primer Ministro.

Dice el prelado que si los dos periódicos siguen publicándose con los mismos títulos o con otros, y persisten en mantener el mismo criterio en la desavenencia entre la Iglesia y el Gobierno, se impondrán las penas canónicas a sus propietarios, directores y colaboradores.

Además, se prohibe a los católicos votar por los candidatos adictos a Lord Strickland y al partido constitucional en las próximas elecciones, so pena de incurrir en pecado; y se ordena al clero que niegue la adminitración de los Sacramentos a los que obedezcan estas disposiciones episcopales.

Pero en el mismo clablegrama (de la Prensa Canadiense) en que se comunica esto, se dice que los párrocos de las islas de Malta y Gozo no preguntarán en lo sucesivo, a las personas que pidan la absolución, a qué partido político pertenecen, como lo habían hecho antes. Y se agrega:

"Se adoptó esta decisión anoche, en un cónclave de superiores de las Ordenes Religiosas y de párrocos, al cual asistió el Arzobispo de Malta. No acudió el Obispo de Gozo, que junto con el Arzobispo había firmado la reciente carta pastoral que ha levantado una tormenta en las islas.

¿Qué explicación tiene lo de que ya NO se preguntará a los penitentes cuál es su filiación política? ¿Cómo se compagina con lo de prohibirles que voten por los candidatos del Primer Ministro y del partido constitucional? Si no dicen por quiénes votarán y así declaran su filiación política, ¿cómo se les va a dar o a negar la absolución?

Hay en este detalle obscuridad, debida, probablemente, a una imperfecta transmisión del cablegrama. Lo que sí está claro es que la cuestión sigue y podrá seguir bastante. Y nada tiene de económica. Es un conflicto, como muchos, grandes o pequeños, que hubo en el tiempo viejo y ha habido en la época moderna, entre las dos potestades.

Que era lo que se quería demostrar.

New York, 12 de mayo 1930.

GANCHOS TURISTICOS

Anecdotario Cubano. — Por GABRIEL CAMPS

Sucedeme con el turismo lo que con el **bombín** a Ventura de la Vega.

Ni censuro ni apadrino al hongo; si todos se lo ponen, me lo pongo.

Pero como no debo apartarme tozudamente del camino real, porque nunca debe dejarse camino por vereda, voy a indicar dos medios de reclamo turístico de gran eficacia, sobre todo para el turismo interno, el doméstico, que es, de todos, el más conveniente.

Porque si bien ahora andamos impecuriosos, no hay mal que dure noventa años ni extremidades que lo resistan.

Los dos ganchos son un carnaval y una Semana Santa.

Un carnaval atraería muchos visitantes; pero no en la Habana.

Ya la capital de Cuba es ciudad de primera magnitud, por su aglomeración de **habitantes;** y los capitalinos se ven solicitados por otros atractivos y el bullicio carnavalesco les resulta pueril y molesto.

A nuestros amables convecinos hebreos, yankees, levantinos, rusos, turcos, sirios, chinescos, árabes, haitianos, grecos, caimaneros, germanos, italos, polacos, galos y finlandeses, no les hace gracia maldita el ¿me conoces mascarita?, o el ¿quién soy yo? del grupo habanero puro; y, a la inversa, las bromas y donaires de las razas alpinas y nórdicas, dan para nosotros, negroides e ibéricos, hipo.

Debemos pues, traspasar a uno de los pueblos o ciudades próximos a la Habana, el privilegio del Carnaval. Y no encontramos ningún lugar más apropiado que la lindísima y risueña Matanzas.

Un buen carnaval en la que fué nuestra Atenas, sería de mucho provecho para la que también antes fué gentil Yucayo, y la Habana ganaría, por repercusión, muchísimo más que siendo ella la sede del reinado de Momo.

El "agibilibus" de los matanceros ha de consistir en que su ciudad sea la Niza americana, ya que ha perdido su atonizante fisonomía.

Por ella misma, por su proximidad a San Miguel de los Baños, a Cárdenas y a Varadero y a Hershey, es el lugar indicado para unas carnestolendas finas, cubanas, alegres y divertidas. Manos a la obra, cascabeleros.

Otro motivo de gran imantación turística sería, a la terminación del Carnaval, celebrar la Semana Santa con todos los requisitos rituales de la Iglesia Católica.

Si hay algo de pagano en esta indicación espero que me lo perdonen mi distinguido amigo Monseñor Ruiz y el Sr. Obispo de Matanzas.

Con una gran semana religiosa en Matanzas, pero seriamente tomado el propósito, sería extraordinario el aflujo de extranjeros, y sobre todo se desbordaría la Habana en Matanzas y este desbordamiento sí que sería útil y provechoso, pues es el que verdaderamente nos convence: el turismo nacional o doméstico o interior, volvámoslo a decir.

¿Se entenderá esto? A lo mejor un melancólico "bausan" nos saldrá por los cerros de Ubeda. **Stultorum numerus infimtus est.** Tendremos paciencia.

Antaño se observaba la Semana Santa con gran magnificencia. El jueves era la ceremonia de la crucifixión.

A las once de la mañana, que es cuando los vientos alisios nos acarician, con sus mimos, cesaban los toques de campana en los templos, no corrían vehículos de ninguna clase, la guarnición marchaba con armas a la funeraria, las banderas se ponían a media asta y las horas del día se anunciaban con matracas. El ayuno se compensaba saboreando alcorzas, y con maiz **finao en cucuruchos.**

A doce viejos, los apóstoles, las autoridades, le lavaban los pies.

En el viernes se verificaba la procesión del Santo Entierro.

Las iglesias, con retablos rutilantes, se visitaban en interminable peregrinaje.

Por la noche del jueves y viernes se daba un concierto sacro, en la plaza de Armas y luego en el parque de Isabel II, en que se lucía el flautista Nicolás el Güinero, pardo ingenuo; una multitud extraordinaria lo invadía y era motivo de que las damas más encopetadas lucieran sus mejores galas y joyas: y sus hechizos, en tolerada caridad, las humildes Julia, Aurora y Candelaria.

Al visitar la Catedral, donde estaba el sepulcro de Colón, era indispensable recordar **al mundo** y todos los fieles se desviaban para admirar las espléndidas cocheras y caballerizas del palacio fronterizo o la Catedral del Conde de Lombillo. Allí se exhibían carruajes de todas clases, la última moda de Londres y París, y es lo cierto que resultaba un espectáculo santuario de primer orden.

Las costumbres no deben cambiarse por viejas, sino por malas y aunque otra cosa se crea, el **snobismo** no es antiguo en Cuba: es de ahora.

El Carnaval de Matanzas no sería una institución, sino una restauración.

Hace sesenta años se celebraba esa fiesta con bastante propiedad.

Había un hotel de un Mr. Ensor (Ensor House) que se llenaba de turistas americanos que lo encontraban muy aceptable y les encantaba la vista de la Cumbre y del Valle del Yumurí y sobre todo la misa de los domingos, en la Catedral.

Las damas asistían en grupos de dos o tres seguidas por lacayos con librea y esclavos que llevaban las alfombras y tajuelas.

Iban de abanico, con mantillas de finísimo encaje prendidas en la cabeza, y vestidas con el mismo boato que el de la noche de baile para cuchichear. Y mucha cascarilla, con su repuesto y moteras, escondida en bolsitas **a la denier,** con los libretines y estampas de piedad.

Se persignaban **in nomine Patris** más de veinte veces y con la **jeunesse doreé,** que no las perdían de vista, disfrutaban de la gran banda del Regimiento de Tarragona número 8, que recitaba el Evangelio, el Kyrie y el Credo, con música del Trovador o de la Traviata.

Decía una escritora, turista, bostoniana: —"Las ventanas con las bellas matanceras y sus niños parecían el lienzo de los renombrados querubines al pie de la Madonna de San Sixto".

TRADICIONES VILLACLARENAS

Por ANTONIO BERENGUER Y SED

EL TEATRO "LA CARIDAD" Y SUS PRIMEROS ACTORES

El año 1886 se inauguró el Teatro "La Caridad". Este templo, levantado al arte, se construyó a iniciativa y expensas de doña Marta Abreu de Estévez, que por sus obras piadosas, su protección a la enseñanza y a los pobres, recibió el honroso calificativo de Benefactora de Villaclara.

Al ocurrir el fallecimiento de la ilustre dama, su hijo, Pedro Estevez Abreu, donó por escritura pública y en memoria de su madre, el hermoso edificio al Ayuntamiento, con la condición de que sus rentas y productos se destinasen a socorrer los pobres de la Villa. En sus primeros días y con el fin de obtener recursos, se formó una compañía de aficionados que mensualmente organizaba una función a la cual concurría el pueblo, ávido de contribuir al piadoso acto y de aplaudir a los hijos de Villaclara que se ejercitaban en el difícil arte de la diosa Talía.

Yo era el Director de la Compañía. Tenía 25 años. En la lucha por preparar los espectáculos, me salieron las primeras canas y se me cayó el cabello. Esto fué el origen de mi prematura calva. ¡Cuántas pasiones, cuántos celos y cuántas exigencias! Todos querían los primeros papeles. Los aficionados no querían desempeñar papeles odiosos. No encontraba verdugos, ni traidores, ni ladrones, ni bobos, ni criados... Todos querían desempeñar el papel de galán joven o de serio característico, de amigo fiel o de sabio doctor. ¿Y las damas? Estas me resultaban el gran problema. Había que comprarles zapatos nuevos, vestidos de moda o de la época del drama o de la comedia y hasta pantalones de seda o de finísimo hilo, porque los impertinentes ojos de los espectadores, según ellas, que ocupaban las primeras filas de lunetas, de manera prodigiosa ditataban las pupilas.

Se acordó organizar una función cuyos productos debían ser destinados a la adquisición de unas farolas de gas para el alumbrado de la Plaza Mayor, hoy Parque Leoncio Vidal. Se acordó poner en escena el Don Juan Tenorio. Era el mes de Noviembre del año 1888. El papel de Don Juan me lo adjudiqué yo, que como Director siempre me apropiaba los mejores.

Casi todos los que tomaron parte en aquella célebre función, han muerto. Sólo viven Don Juan, Doña Inés, Don Diego Tenorio y Chuti. El Comendador, que aquel día por nada muere en escena, víctima del fogonazo que le propiné, hace poco tiempo entregó su alma al Creador. La candela que salió de la pistola le incendió el cabello al Comendador; y había que ver al muerto apagándose el fuego, dando gritos, revolcándose en el suelo escénico y pidiendo a voces que lo apagaran. El Comendador se llamaba Antonio González, cómico de la legua, que al disolverse su compañía se quedó varado en Villaclara. Todo marchaba bien en la representación del drama de Zorrilla, salvo el incidente del fuego, hasta que llegó la representación del último cuadro. ¿Qué es lo que allí me das?—le pregunto. Y me contesta: Aquí fuego y allí cecina (1) digo ceniza. El cabello se me eriza, exclamé al mismo tiempo que el público prorrumpió en risas estrepitosas y en gritos y aplausos. Fué tal la algarada, que la función tuvo que suspenderse y esperar que se restableciera la calma.

Otra vez, dispuse la representación del episodio histórico, en un acto y en verso, "El Arcediano de San Gil". No encontraba aficionado que quisiera desempeñar el papel de Juan Diente, el verdugo de Don Pedro el Cruel, Rey de Castilla. Tras de muchos esfuerzos, encaminados a buscar al actor que sirviese para el caso, y ya casi al desechar la representación, se me presentó un sujeto llamado Carlos Aguado, Alguacil del Juzgado, hombre raquítico, mal parecido y, en conjunto la antítesis del Juan Diente de la historia. Era muy popular y célebre en el pueblo por sus "picadas", que en aquellos tiempos se llamaban "sablazos".

Llegó el día de la representación y Aguado, vestido de verdugo, con una maza de hierro en su diestra pendiente de una cadena, escucha a su Rey Don Pedro que le dice:

Dime, Juan Diente, ¿qué hiciera
Con ese apóstol falsario
Que así mi justicia reta,

A lo que Aguado contesta:

Qué hiciera! Por San Juan
Si profanación no fuera
Amarrarle a ese cadáver
Tenerle así una docena
De días expuesto al vulgo,
Y luego darlo a Juan Diente
para acabar la sentencia.

Estos versos fueron dichos con un brió extraordinario. En el mismo momento se escucha una voz del público que dijo: "Mentira, Aguado; lo que tú harías es darle un "sablazo".

La hilaridad producida por la feliz ocurrencia fué general. Todas las miradas se dirigían al Paraíso, en busca del autor. La función tuvo que ser suspendida. Se bajó el telón; pero el público pidió que continuara. Resultó imposible. No obstante, para calmar la ansiedad de los espectadores y sus protestas, ordené que se levantara el trapo, y vestido de Rey Don Pedro, dirigí al impaciente público las palabras siguientes:

"Respetable público: la ejecución no puede continuar; el verdugo ha abandonado el tablado y sin Juan Diente no puede cumplirse mi sentencia. La autoridad, por esta falta grave, ha ordenado la detención de Carlos Aguado, a quien siempre creyó peligroso por sus "sablazos". Ruego al público que, teniendo en cuenta que los productos de este espectáculo se destinan a socorrer los pobres de Villaclara, no pida la devolución de su dinero.

El generoso público aplaudió y se fué tranquilo... sin que hasta la fecha sepa qué hizo Juan Diente con El Arcediano de San Gil.

DE SEMANA A SEMANA

Por GILBERT K. CHESTERTON.—(Propiedad literaria asegurada)

Aunque rara vez lo hago, en esta sección, me propongo ahora hacer un juicio crítico de "Richelieu", libro de Mr. Hilaire Belloc. Lo hago, en parte, porque nunca he visto en los periódicos jucio crítico alguno de los libros de Mr. Belloc. He visto en los periódicos artículos ya muy largos, ya muy cortos, pero nada más. Casi todos ellos parece que fueron escritos antes que el autor hubiese leído el libro y no después. Por lo demás, hay tres principios generalmente aceptados para estudiar los libros de Mr. Belloc. El primero es no decir absolutamente nada acerca del punto u objeto del libro, aunque dicho punto es siempre claro y sólido e incisivo.

El segundo principio general es presumir de antemano que el libro está lleno de alabanzas furiosas y retumbantes para el Papado, si bien es cierto que a menudo cansa por lo fastidioso de las citas y la cuidadosa limitación de los enunciados. El tercer principio es descubrir, cuando sea posible, alguna sentencia en que el autor diga que el segundo ayuda de cámara de Luis XIV era el encargado de llevarle la brocha de afeitar, a la luz de la declaración de algún otro que afirma que era el tercer ayuda de cámara el encargado de hacerlo.

El resultado de todo esto es que nadie tiene noción alguna de la naturaleza de los libros del señor Belloc, a no ser los que los leen, cosa esta que puede ser buena. En "El Estado Servil", Belloc propone la teoría tan nueva como avanzada, de un moderno cambio social. Los críticos aun suponen que el autor nos amenazó con los horrores de un Estado Servil, o bien que se encontraba bajo la influencia del Estado Servil. Sin embargo, todo el punto de su argumento consitía en decir que no había tal pesadilla ni tal horror, sino que debíamos establecernos en un nuevo sistema social y conservador.

En su libro "Jacobo II", el señor Belloc propone la tesis de que el rey en cuestión era un patriota inglés de criterio estrecho, resuelto a conservarse independiente de Francia. El autor sostiene su tesis con varios hechos, como, por ejemplo, el gusto con que Jacobo vió la derrota de la escuadra francesa que venía a ayudarlo, por la flota inglesa que venía a expulsarlo. Esto revolvió la historia de la Revolución, pero nadie reaccionó contra la revolución ni puso la historia en tela de juicio.

En "Richelieu", Belloc propone dos o tres tesis de la misma clase. Por ejemplo, y aunque parezca raro, una de las mejores cosas que hay en el estudio de "Richelieu" es la de Bismarck. Mr. Belloc considera a Bismarck como la segunda etapa en el desarrollo de la devoción estrecha a una nación dada, comparándola con la devoción común al Cristianismo de la que Richilieu fué la primera etapa. Pero Bismarck aparece siempre queriendo realizar la unidad germana. En cambio, Mr. Belloc afirma que el Canciller de Hierro quiso siempre destruirla. Según Belloc, el objeto de Bismarck era formar un Imperio Germánico suficiente y relativamente pequeño para tener una mayoría protestante, con Berlín por capital y no un Imperio Germánico tan grande que tuviese una mayoría católica con Viena por metrópoli. Esta teoría, buena o mala, es interesante, pero yo no me imagino que los críticos la tomen en serio, ya sea buena o mala.

No seré yo quien me sienta superior a los críticos, puesto que me considero el peor de ellos. No pretendo ser crítico, sino simple lector que ve lo perfectamente obvio en lo que lee. El punto del libro de Richelieu es que el patriotismo, considerado ahora como la quintaesencia de la virtud, nunca había llegado a este alto nivel moral, a no ser por la resolución de un francés católico y cardenal, de preferir a Francia en lugar del Catolicismo y de la unidad católica en Europa. Richeliu no podía concebir la idea de que el Protestantismo triunfara en Francia ni habría previsto que triunfara, realmente la cristiandad. Lo que hizo fué correr un gran riesgo para fortalecer a Francia contra el Imperio Hispano-Austriaco.

Los críticos que esperan que el señor Belloc defienda todo lo francés contra todo lo austriaco, se ven indudablemente excitados con este tema. De la misma manera que aquellos que lo señalaron como "antisemita", se vieron intrigados por su libro acerca de los judíos. De hecho, el señor Belloc es un historiador muy justo; pero en general, resulta contra Richelieu más bien que en su favor. Cuando menos, me tienta a ponerme del lado de los enemigos del Cardenal.

Después de todo, no hay que olvidar que Richelieu, a más de católico fué francés. La calidad de estadista, aún la de estadista espiritual, puede ser la de perseguir males y vicios Y los males execrados son siempre los males que acontecen. Lo que ha pasado ha sido suficientemente malo, pero lo que pudiera haber pasado, hubiera sido también malo —malo especialmente para la Iglesia Católica. Si el Santo Imperio Romano de los austriacos y españoles hubiese ocupado todo el campo, no hubieran nacido naciones para desequilibrarlo y corregirlo, la tradición religiosa se habría visto amenazada una vez más por su antiguo y terrestre enemigo: **Divus Caesar.** Nos encontraríamos otra vez en los tiempos en que Bizancio trató de sublevarse contra Roma, cuando Barba Roja quiso mandar al Papa.

No hay nada tan peligroso para el Catolicismo que el mero barniz católico o los sistemas seculares como los de Viena y Venecia, Federico II o José II, pensadores ateos o tronos católicos. El sistema secular deshace y se corrompe y el barniz parece corrompense con él. Mientras tanto, habiendo pasado lo que pasó, las naciones católicas como Irlanda y Polonia, han salido de sus tribulaciones con la pureza y verdad espiritual que nacen de la tragedia.

Londres, mayo de 1930.

EL DIA DE LA SALUD

Notas Neoyorquinas. — Por ELENA DE LA TORRE

Mayo, New York. (E. de la I.)

Los niños de las escuelas de New York han observado ayer el **Día de la Salud del Niño** con ceremonias diversas en cada una de las Escuelas Públicas, terminando la celebración con una comisión de niños y niñas de todas las escuelas, que, en número de 1,500 asistieron a la fiesta verificada al aire libre en la plaza de City Hall, vistiendo cada grupo de muchachos los trajes típicos de la nación a que pertenecen, o de la nación de origen.

La Sociedad Médica de la Comunidad de Nueva York celebró sesiones tarde y noche en el edificio social de la Academia de Medicina, situado en la Quinta Avenida y calle 103, en las que se restableció y determinó la importancia del examen médico, previo a la admisión de los niños en las escuelas.

De acuerdo con las instrucciones del superintendente de escuelas Mr. William J. O'Shea, cada uno de los miles de niños que asisten a las Escuelas Públicas fué examinado nuevamente ayer, para tener la seguridad de que los defectos observados en el último examen médico efectuado en Noviembre del año pasado han sido corregidos o comenzado el tratamiento para su remedio. Como complemento de este examen los médicos del Departamento de Sanidad hablaron en la asamblea de la mañana a los niños de las escuelas, encareciéndoles la observancia de las reglas de la higiene y demostrándoles, con ejemplos prácticos, las ventajas de la prevención contra la difteria por medio de la vacuna, terminando por repartir panfletos con diferentes observaciones, fáciles de entender, a todos los niños.

La parada infantil celebrada por la tarde en la plaza de City Hall resultó vistosísima, por los trajes de los niños, que representaban prácticamente a todas las naciones del mundo, y en cuya confección los padres se esmeraron, habiendo algunos vestidos verdaderamente valiosos por los bordados y aplicaciones hechas a mano por las pacientes y orgullosas madres de los muchachos.

Se encontraban presentes, figurando como invitados en la tribuna levantada en City Hall, los miembros que componen la Comisión contra la difteria y todo el cuerpo consular en pleno. Se leyó la proclama del Mayor Walker, dejando establecido anualmente en el futuro el **Dia de la Salud del Niño en New York.** El Comisionado de Sanidad Mr. Shirley W. Wynne pronunció un brillante discurso describiendo la labor que la Sanidad viene efectuando y el triunfo conseguido en la campaña de prevención contra la difteria, gracias a la cual esta terrible enfermedad de los niños ha disminuído en más de la mitad de lo que generalmente era su promedio.

Para final de las ceremonias todos los niños cantaron a coro un programa musical, en el que fueron acompañados por la Banda de Policía.

Ha quedado así establecida en Nueva York otra de las prácticas importantes en la vida de los niños, que, como todas las que sigue el pueblo de los Estados Unidos, tiende a mejorar el futuro de la raza creando hombres fuertes y saludables.

M.E.C.D. 2016

DIARIO DE LA MARINA

AÑO XCVIII | LA HABANA, MARTES, 27 DE MAYO DE 1930 | PAGINA QUINCE

VANCE SOLO PERMITIO LLEGARAN A SEGUNDA DOS GIGANTES

EL ARCA DE NOE EN ALTA MAR

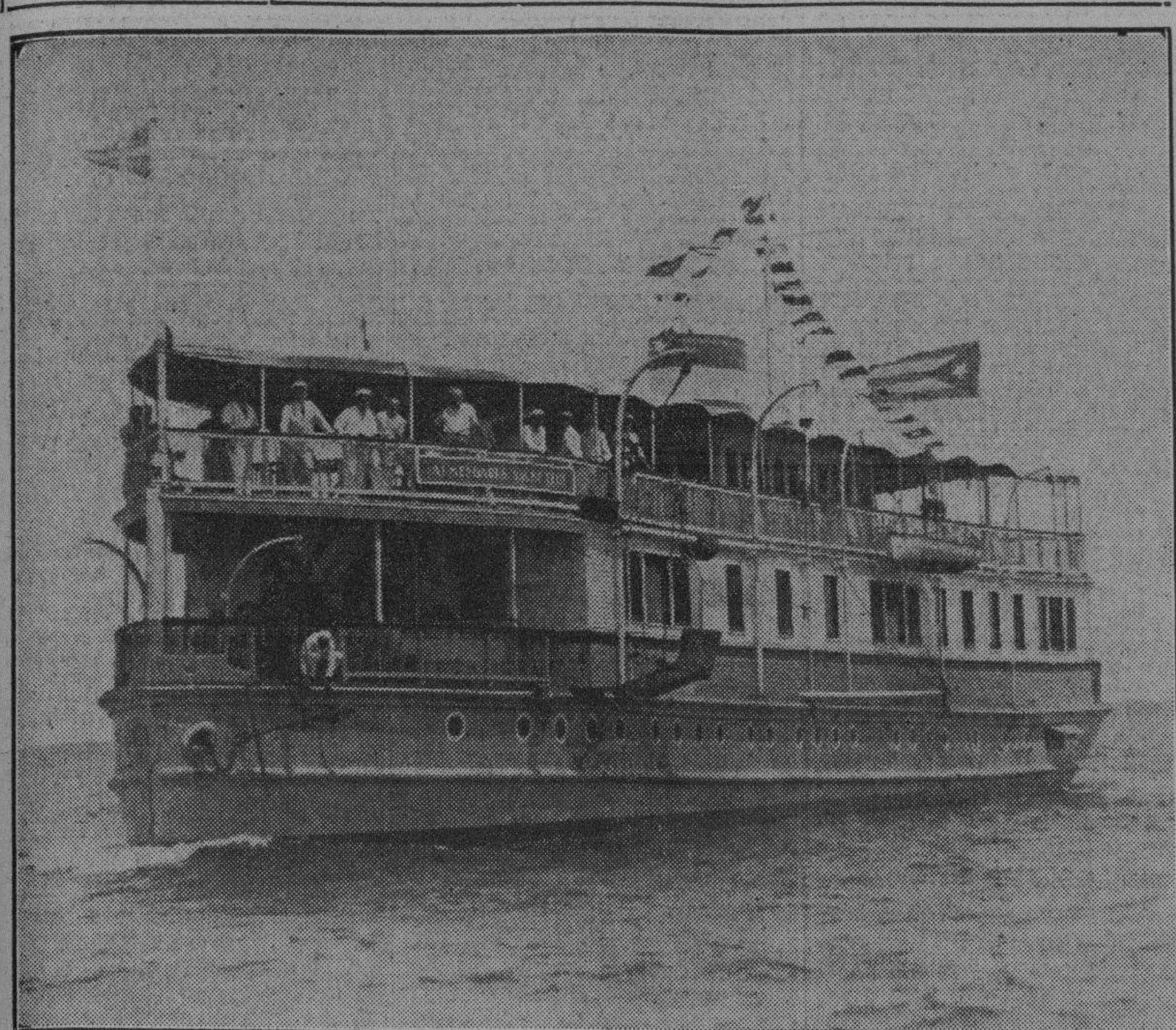

La hermosa nave donde tiene su asiento el flamante Almendares Yacht Club (el Arce de Noé, navegando majestuosamente en la mañana del domingo rumbo a la playa de Marianao al hacer las primeras pruebas oficiales de su potentísima maquinaria de dos mil quinientos caballos de fuerza y de un andar de 16 millas por hora. (Foto de José Luis).

UN GRAN BANQUETE OFRECE ESTA NOCHE A LAS ESTRELLAS NEOYORQUINAS DE SPORTS UN GRAN DIARIO DE LA TARDE DE N. YORK

Asistirán Babe Ruth, Adolfo Luque, Kid Chocolate, Luis F. Gutiérrez, y otras glorias del deporte.—Black Bill, según Pincho, peleará el 2 de junio con Willie Davis. La entrante semana se banqueteará la Cuadra Cubana

NUEVA YORK, Mayo 26. AP.—Mañana por la noche, bajo los auspicios de un diario vespertino local, se reúne la flor y nata del deporte neoyorkino en un banquete en el Hotel Astor.

Allí estarán Babe Ruth, Adolfo Luque, Lou Gehrig, Pincho Gutiérrez y su flamante Kid Chocolate con sus vendajes, y otras glorias del deporte.

Pincho nos dijo hoy que Black Bill peleará el 2 de junio en Pittsburgh contra Willie Davies, uno de los mejores peleadores de la división mosca. Bill ha comenzado a entrenarse en el St Nicholas y espera volver a ganarle a Davies, como ya anteriormente lo ha hecho.

Hablando sobre la pelea entre Oroz y Relámpago en Cuba, Pincho nos ha dicho:

«Tanto Oroz como Relámpago están directa e indirectamente bajo mis órdenes. Estos dos muchachos según me escriben de Cuba, dieron la mejor pelea que se ha visto en Cuba en la categoría welter. El boxeo cubano es tan honrado o más que cualquiera en el mundo.

«El día que los fanáticos y la Comisión Cubana se den cuenta de que un Chocolate no puede pelear en Cuba con un La Barba, un Taylor, un Mastro o un Berg, sino con boxers de segunda clase, el boxeo ganará mucho. Si Chocolate gana por pelear con La Barba veinte mil dollars, o con Berg cincuenta mil, ¿cómo podría la Arena Cubana pagar una pelea de tal cartel en la Habana?

«La casa mayor que se ha hecho allá ha sido de quince mil pesos y es natural que con estas sumas no se puede pagar a dos estrellas del box en el mismo cuadrilátero. Las estrellas que pelearan en tales condiciones tendrían que hacerlo por condescendencia y contra peleadores de segunda categoría, de modo que no corrieran peligro, y que el duelo les sirviera de entrenaje para alguna pelea de mayor lucro.

«Chocolate está ya bien, aunque ligeramente cojo. Quintanita sigue en el hospital, reponiéndose, y no podrá pelear en largo tiempo.

«La semana entrante vamos a celebrar un banquete conmemorando la buena suerte que hemos tenido ante la adversidad. Para esos días todos mis boxers deben estar fuera de los hospitales, con vida y nuevos ánimos para seguir luchando. El solo hecho de pensar que cuatro de ellos estuvieron entre la vida y la muerte, y verlos ahora bien, es una prueba de que nuestra suerte ha sido grande.

«En Junio pelearé el mejor junior welter en la Habana por la Faja Polar.

«Todavía no he firmado pelea para Chocolate con Battalino debido a que los campeones del mundo sólo pueden pelear en Nueva York, que es donde se les paga el dinero que exigen. Aquí pelean para defender sus títulos y nunca con hombres de mayor peso. Y como Chocolate puede ganar más dinero con Jack Kid Berg, que con Battalino, es mi esperanza que el Kid pelee con Berg a 134 libras antes de pelear por el campeonato.

«Gane o pierda con Berg, el Kid peleará con Battalino en su peso para el campeonato. Al firmar estas dos peleas con el Gerente de Ebbets Field, le exijo que me firme también a Black Bill para pelear con Wolgast por el campeonato mundial. Y cuando llegue ese día, espero que Bill irá mejor preparado. Creo que antes que termine el año, Cuba podrá jactarse de dos campeones mundiales.»

INCOMPETENCIA MENTAL DICEN LOS MEDICOS, ES LO DE WILLIAM GIBSON

Los mexicanos no pudieron ganar ni un juego

NUEVA YORK, Mayo 26. AP.—Un jurado declaró hoy a William Gibson, promotor de boxeo y ex-manager de Gene Tunney, afectado de incompetencia mental para cuidarse y atender a sus negocios. El jurado actuó ante el comisario William F. Schneider.

Varios amigos manifestaron que se había diagnosticado la enfermedad de Gibson como parálisis general, agravada por la pesadumbre que le causó la muerte de su esposa Florence N. Gibson, fallecida el 12 de Noviembre de 1928. El promotor no estuvo presente al acto, ya que los facultativos que lo asisten y que lo tienen bajo observación en Prague House, Beacon, expresaron temores de que la excitación que pudiera producirle agravaría indudablemente su estado.

Varios alienistas han afirmado que existían ligeras probabilidades de su restablecimieinto.

EN LA LIGA DEL ESTE

El double-header anunciado para ayer entre los clubs Pittsfield y Springfield de la Liga del Este no pudo celebrarse a consecuencia de la lluvia.

LOU SCOZZA VENCIO POR PUNTOS A CHUCK BURNS EN UN BOUT A 10 RDS.

FLINT, Mich., Mayo 26. AP.—Lou Scozza, peso semimáximo de Buffalo, ganó una decisión de Chuck Burns de San Antonio de Tejas, en un bout estelar a diez rounds efectuado aquí en la noche de hoy, ganándole ocho de ellos, y siendo el segundo y el quinto de Burns, quien tumbó al de Buffalo dos veces en el segundo, por tres segundos y en el quinto sin escuchar contar.

Scozza pesaba 172¼ y Burns 176½

HERMAN Y RICE SON LOS LEADERS EN EL BATTING EN LAS GRANDES LIGAS

A continuación publicamos los leaders en todos los departamentos del juego de base ball en las Grandes Ligas, según nota de la Prensa Asociada (incluyendo los juegos celebrados hasta el día 25):

LIGA NACIONAL

AL BATE:
Herman, Robis 418
CARRERAS:
Terry, Gigantes 38
CARRERAS BATEADAS:
Klein, Phillies 39
HITS:
Frederick, Robins 59
DOBLES:
Frisch, Cardenales 18
TRIPLES:
Cuyler, Cubs 6
JONRONES:
Wilson, Cubs 12
BASES ROBADAS:
Cuyler, Cubs 9

LIGA AMERICANA

AL BATE:
Rice, Senadores 414
CARRERAS:
Ruth, Yankees 49
CARRERAS BATEADAS:
Foxx, Atléticos 40
HITS:
Rice, Senadores 58
DOBLES:
Cronin, Senadores 15
TRIPLES:
West, Senadores 6
JONRONES:
Ruth, Yankees 14
BASES ROBADAS:
Rice, Senadores 7

LA LABOR DE MIGUEL A. GONZALEZ EN EL JUEGO QUE GANO SU CLUB

MINNEAPOLIS, Mayo 25. AP.—El sacrificio de Mike González en el sexto inning colocó a Cortazzo en posición de anotar la carrera ganadora con el single de Cotter. El catcher cubano cogió a McMillan robando en el octavo.

Complementos de una comida, auxiliares de una digestión.... Una taza de café y un Arlequín de Pierrot.... Buen Tabaco a 10 cts.

EN LAS GRANDES LIGAS

RESULTADO DE LOS JUEGOS CELEBRADOS AYER

LIGA NACIONAL

Brooklyn 7; New York 0.
San Luis 10; Pittsburgh 4.
Cincinnati 6; Chicago 2.
Filadelfia y Boston (lluvia).

LIGA AMERICANA

Washington 10; New York 7.
Filadelfia 8; Boston 5.
Cleveland 7; Chicago 3 (primero)
Cleveland 5; Chicago 2 (segundo).
Detroit 7; San Luis 3.

ESTADO DE LOS CLUBS

	S.L.	Bro.	Pitt.	Cgo.	N.Y.	Bos.	Cin.	Fila.	Gan.	Ave.
S.L.	—	0	1	8	2	4	6	2	23	639
Bro.	4	—	3	0	5	5	2	3	22	629
Pitt.	4	1	—	4	1	1	7	0	18	529
Cgo.	4	3	4	—	1	1	3	3	19	500
N.Y.	0	1	3	3	—	2	1	6	16	471
Bos.	0	4	2	1	4	—	1	2	14	438
Cin.	1	0	2	3	2	3	—	3	14	400
Fila.	0	4	1	0	3	2	1	—	11	367
Pdos	13	13	16	19	18	18	21	19	137	

	Was.	Fila.	Cle.	N.Y.	Cgo.	Det.	S.L.	Bos.	Gan.	Ave.
Was.	—	7	1	4	3	2	1	8	26	722
Fila.	2	—	3	5	1	4	3	4	22	611
Clev.	1	1	—	1	5	5	4	3	20	556
N.Y.	1	4	1	—	3	3	1	5	18	529
Cgo.	1	0	5	1	—	4	2	1	14	424
Det.	2	0	2	1	2	—	7	1	15	405
S.L.	2	1	3	0	3	4	—	1	14	400
Bos.	1	1	1	4	2	0	3	—	12	343
Pdos	10	14	16	16	19	22	21	23	141	

JUEGOS ANUNCIADOS PARA HOY

LIGA NACIONAL

Filadelfia en Boston.
New York en Brooklyn.
San Luis en Pittsburgh.
Cincinnati en Chicago.

LIGA AMERICANA

Chicago en Cleveland (doble)
Detroit en San Luis.
Boston en Filadelfia.
Washington en New York.

Ecuatorial "Tritwist"
Ultimas creaciones.
Almacén de Paños
Sobrinos de Nazábal
Muralla 70.

EL PRIMER JUEGO DE LA SERIE FUE PARA EL SAN LUIS CON SCORE DE 10X4

Jess Petty encontró su Waterloo en el 4o. inning cuando los Cardenales se anotaron 4 carreras con un rally. También le dieron duro a Sherdel, pero no a Lidsey que lo sustituyó

PITTSBURGH, mayo 26. (AP.) — Los Cardenales continuaron su racha ganadora a costa del Pittsburgh ganándole el primer juego de la serie por 10 a 4, siendo su actava victoria sucesiva.

Petty, que comenzó por los Piratas, fué expulsado del box en el 4o. inning cuando el San Luis llevó a cabo una ofensiva de cuatro carreras. Erickson y Jones terminaron el juego.

Los Corsarios batearon duro a Sherdel en el cuartot y quinto innings, pero no pudieron hacerle nada a Lindsey quien lo revelé en el sexto.

Adams y Frisch con tres hits cada uno se repartieron los honores de principales factores del triunfo con la labor de relevo de Lindsey.

SAN LUIS

	V.	C.	H.	O.	A.	E.
Douthit, cf.	5	0	1	3	0	1
Adams, 3b.	6	3	3	3	2	0
Frisch, 2b.	6	2	3	3	2	0
Pottomley, 1b.	3	0	2	7	0	0
Hafey, lf	3	1	1	1	0	0
Peel, rf.	5	1	1	2	0	0
Wilson, c	3	1	1	7	1	0
Gelbert, ss.	4	2	2	1	4	0
Sherdel, p.	0	0	0	0	0	0
Lindsey, p	1	0	0	0	0	0
Totales	36	10	14	27	9	1

PITTSBURGH

	V.	C.	H.	O.	A.	E.
Flagstead, rf.	4	0	0	0	0	0
Jones, p.	0	0	0	0	0	0
Brickell, cf.	4	1	1	4	0	0
Grantham, 2b.	4	1	3	5	1	0
Comoroski, lf.	5	1	1	4	0	0
Traynor, 3b	5	1	3	2	7	0
Suhr, 1b.	4	0	1	10	1	0
Hemsley, c.	4	0	0	0	1	1
Bartell, ss	2	0	0	2	2	1
Petty, p.	1	0	0	0	2	0
Erickson, p.	2	0	1	0	1	0
Mosolf, rf.	1	0	0	0	0	0
Totales	36	4	10	27	15	2

Anotación por entradas

San Luis . . . . 200 401 120—10
Pittsburgh . . . 000 310 000— 4

Sumario

Empujaron las carreras: Frisch 2; Hafey 2; Gelbert 3; Douthit 2; Traynor; Suhr; Bartell; Grantham.
Two base hits: Adams 2; Gelbert, Frisch; Brickell.
Three base hit: Wilson.
Bases robadas: Wilson; Gelbert.
Sacrifices: Sherdel; Douthit; Bartell; Lindsey; Bottomley.
Quedados en bases: San Luis 11; Piratas 10.
Bases por bolas: Sherdel 1; Petty 1; Erickson 5; Lindsey 3.
Struck outs: Petty 1; Sherdel 2; Lindsey 3.
Hits: a Petty 9 en 3 2-3 innings; a Erickson 5 en 4 1-3; a Sherdel 8 en 5; a Lindsey 2 en 4; a Jones cero en 1.
Pitcher ganador: Sherdell.
Pitcher perdedor: Petty.
Umpires: Reardon; Magerkurth y McGrew.
Tiempo: 2.03.

Lucio Morejón Peleará en el Bout Semifinal

La pelea estelar es la del Cocinero con Ricardo Alís

Es un hecho que se han de batir el próximo sábado en la Arena Polar el campeón middle weight de España, Ricardo Alís, y nuestro Terrible Cocinero en un match a diez rounds, el star bout del programa. El Cocinero aparecerá con 162 libras, ni una menos, y Alís subirá al ring pesando 156. Dice el campeón de bras le sobra en técnica para ba España que lo que le falta en litirse con Martín Pérez.

El semifinal ha de ser algo extraordinario, Lucio Morejón, el vencedor de Angel Sánchez, tendrá de oponente el camagueyano Pedro Proenza, desratizador de Malpica. Este encuentro tiene todas las dimensiones de otro star bout que ha de hacer las delicias de los fanáticos. Don Luis Parga, match maker de la Compañía Cubana de Espectáculos, merece todo crédito al realizar siempre su mejor esfuerzo por presentar al público el mejor programa.

Jimmy Flynn, un muchacho que vale mucho, dígalo sinó su ltima tournée por la Florida, se batirá a 6 rounds con Young Souval, otro camagüeyano que pega tortas como patadas de mulo americano. Esta pelea será de revancha, pues Souval ha vencido una vez a Flynn. El Conguito Camagüeyano (medio programa es de Camagüey) que tanto gustó en su primera salida frente a Manuel González, se las verá con Benny Leonard en seis rounds, si és que llegan a terminarlos. José P. Hernández, el estudiante pinareño contra Adalberto Delgado... Un programa estupendo. Todas las tardes se pueden ver a estos boxeadores hacer training en la Arena Polar.

BATTING

—El arte de buntear.

El arte de "buntear" una bola es para el hitter lo mismo que la lucha cuerpo a cuerpo para el boxeador. Cuando un pugilista ve que sus largos hooks y swings no hacen efecto al contrario o son detenidos con frecuencia, cambia en seguida su táctica, y entabla el cuerpo a cuerpo o "infighting" para buscar la victoria matando al oponente con cortos golpes al estómago. De igual modo, el hitter cuando ve que las curvas del lanzador enemigo no le permiten batear con libertad, puede cambiar su táctica y emplear el "bunt" o toque de bola que, si resulta bien ejecutado le permitirá arribar fácilmente a la inicial, causando serio trastorno al infield y el propio hurler enemigo.

Nosotros consideramos el bunt de tanta importancia en el base ball, que no tememos afirmar aquí que si el arte de huntear estuviese más desarrollado, los hitters inteligentes serían mucho más abundantes que en la actualidad. Hoy en día no hay un solo slugger que trate de buntear una pelota. Y ya ustedes saben que los sluggers imperan actualmente en el baseball. El mal es tan grande, que aun los llamados hitters débiles se afanan en conectar home runs, y ejecutan largos swings en el plate, olvidando que un bunt bien colocado no sólo les proporcionará un hit tan bueno como el home run, sino que pueden provocar el cansancio y la caída de un pitcher que esté trabajando con efectividad.

Si en arte de buntear estuviese desarrollado en forma, esto es, si los managers lo practicasen frecuentemente con sus jugadores, los juegos de carrerajes desaparecerían por completo, el safety volvería a ser un batazo de importancia y el hitter de trescientos sería más considerado.

Hoy en día, tal como están las cosas, cualquier player batea trescientos y conecta de home run para decidir un game.

Hablando sobre el bunt, ha dicho George Sisler, primera base de los Braves de Boston, a quien consideramos una autoridad en la materia: "Yo no veo razón para que los hitters desconozcan el arte de tocar una pelota. Sin embargo, puede afirmarse que es raro el bateador que dedica algunas horas al día a la práctica de estos batazos. El bunt es de extrema importancia en el baseball y contribuye muchas veces a aumentar el batting average del pugador Ty Cobb logró algunos champions bat ayudado por los bunts que colocaba y yo he logrado muchos altos porcentajes ayudados por mis toques".

El bunt es la mejor arma que se puede utilizar contra un pitcher que luzca efectivo. Con él se le obliga a salir varias veces del cajón, se le obliga a tirar rápidamente a la inicial y se le cansa. Además, pone en movimiento a todo el infield y puede romper muchas veces la defensa del contrario. El bunt es tan importante en el juego, que muchas veces resulta admirable tocar la pelota con dos strikes, a pesar de que si el batazo sale foul el bateador es declarado out automáticamente.

Teóricamente, el bunt es más fácil que el hitting sin embargo, los buenos tocadores de bolas escasean. Y es que el bunt no se aprende fácilmente. Hay que practicarlo mucho y sobre todo, hay que saber emplearlo en debida oportunidad.

Hace años, cuando el bunting se veía con frecuencia en los encuentros, las novenas solían ponerlo en prctica contra los pitchers que se mostraban invencibles desde el primer inning hasta el final. Y nosotros recordamos haber visto saltar del box a lanzadores que han lucido admirablemente en seis innings, debido a que la novena contraria lo ha cansado bateándole bunts seguidos, aunque la mayor parte de ellos resultasen outs para el team.

Una vez, en un juego amateur celebrado en Santiago de las Vegas, cuando el equipo de esa ciudad militaba en la Liga Nacional, vimos saltar del box al pitcher zurdo Vázquez, después de haber actuado seis innings formidables, porque el equipo contrario, no recordamos bien si fué el Aduana o la Policía, le tocaron seis pelotas seguidas, convirtiéndolas algunas en infield hits.

Vázquez se cansó mucho fildeando esos bunts, y aunque cerró el séptimo inning permitiendo tan sólo dos carreras, en la entrada siguiente explotó como un cohete chino y perdió el encuentro con fácil anotación.

En el Campo de Entrenamiento de Schmeling

—Otro día de descanso.
—Max estuvo jugando golf.

ENDICOTT, N. Y., mayo 26. (AP.) —Max Schmeling dedicó hoy otro día al descanso y se lo pasó jugando al golf. Dos fornidos secretas neoyorquinos llegaron al campamento justo a tiempo para seguirlo por los "links" a fin de "protegerlo" debidamente. Continuarán prestando ese servicio hasta que el teutón suba al ring con Sharkey en el Yankee Stadium el 12 del próximo junio.

Fué Muy Efectiva la Labor de Luque Contra los Gigantes

Sólo permitió cuatro hits teniéndose que jugar once innings el domingo

Por un empastelamiento del material correspondiente al juego de Adolfo Luque celebrado el domingo, donde el cubano dejó en sólo cuatro hits a los bateadores Gigantes, tuvimos que retirar esa información por la falta material de tiempo para reponerla. Adolfo Luque, siefpre domador de los batsmen de McGraw, se lució grandemente en esa ocasión haciendo recordar su hermosa jornada del año 1923 cuando resultó el mejor lanzador del mundo. Los Robins batearon ocho hits a Genewich y a Mitchell. Ambos teams sólo cometieron un error cada uno. El error de los neoyorquinos fué cometido por la segunda base Hug Critz, error que resultó la pérdida del juego para el New York, fué una línea bateada por Flowers que mofó Critz y dió motivo para que anotara Frederick. También el error de la segunda del Brroklyn en el octavo inning, acoplado a tres hits, dieron tres carreras a los Gigantes empatando el game que vino a decidirse en el onceno inning a favor de los Dodgers del Brooklyn.

VANCE SE ANOTA SU SEXTA VICTORIA AL DEJAR EN 2 HITS A LOS DE NEW YORK

Ott y Reese fueron los únicos players Gigantes que pudieron llegar a segunda base, y los dos lo hicieron por robo en el segundo y quinto innings

BROOKLYN, mayo 26, (AP.) — Un single muy limpio y otro de la variedad maruga, fueron los únicos que se dejó dar hoy Dazzy Vance por los Gigantes, batiéndolos los Petirrojos por segunda vez consecutiva por 7 a 0. Este fué el sexto triunfo de Vance en la temporada y la quinta derrota seguida del New York.

Reese y Ott fueron los únicos que pudieron conectar, bateando el primero un infield del guante de Gilbert en el quinto inning y disparando Ott una línea al right en el séptimo. Al correr a primera Ott sufrió una luxación en el tendón de su pierna izquierda obligándolo a abandonar el juego. Ott fué uno de los dos que llegó a segunda, robándola en el segundo después de haberle dado Vance la única transferencia que concedió en todo el desafío.

Fred Fitzsimmons luchó sin desventaja con el as de Brooklyn hasta por un bateador de emergencia. Parel séptimo en que fué reemplazado melee que lo sustituyó al principiar el octavo dió cuatro bases por bolas, una tras otra, relevándolo entonces Lucas. Ls hits de Flowers y de Bissonette aumentaron a cinco las carreras anotadas por el Brooklyn en ese inning.

NEW YORK

	V.	C.	H.	O.	A.	E.
Critz, 2b.	4	0	0	2	3	0
Leach, lf.	4	0	0	0	0	0
Terry, 1b.	4	0	0	8	1	0
Lindstrom, 3b.	3	0	0	11	2	0
Ott, rf.	2	0	1	1	0	0
Roettger, rf.	0	0	0	0	0	0
Ofarrel, c.	3	0	0	6	2	0
Reese, cf.	3	0	1	2	0	0
Marshall, ss.	2	0	0	2	4	0
Hogan (1)	1	0	0	0	0	0
Bancroft, ss.	0	0	0	0	0	0
Fitzsimmons, p.	2	0	0	2	2	0
Crawford (2)	1	0	0	0	0	0
Parmelee, p.	0	0	0	0	0	0
Lucas, p.	0	0	0	0	1	0
Totales	29	0	2	24	15	0

(1) Bateó por Marshall en el 8º
(2) Bateó por Fitzsimmons en el 8º

BROOKLYN

	V.	C.	H.	O.	A.	E.
Frederick, cf.	3	2	1	2	0	0
Gilbert, 3b.	3	1	2	3	0	0
Herman, rf.	2	2	1	0	0	0
Flowers, 2b.	3	1	1	2	3	0
Bissonette, 1b.	4	0	2	9	0	0
Bressler, lf.	4	0	0	4	0	0
Slade, ss.	3	0	1	1	2	0
Deberry, c.	4	0	0	6	0	0
Vance, p.	2	1	0	0	2	0
Totales	28	7	8	27	7	0

Anotación por entradas:

New York . . . . . 000 000 000—0
Brooklyn. . . . . . 101 000 05x—7

SUMARIO:

Empujaron las carreras: Bissonette 3, Herman 2, Flowers 2. Two base hits: Bissonette. Bases robadas: Ott, Reese. Double play: Fitzsimmons, Marshall y Terry. Quedados en bases: New York, 3; Brooklyn 4. Bases por bolas: Vance 1; Fitzsimmons 2; Parmelee, 4; Lucas 1. Struck out: Vance 5, Fitzsimmons, 4; Parmelee 1. Hits: Fitzsimmons, 6 en 7 innings; Parmelee, 0 en 1/3 inning; Lucas, 2 en 2/3 inning. Pitcher perdedor: Fitzsimmons. Umpires: Pfirman, Donohue y Klem. Tiempo: 2:02.

JACKIE JOHNSTON GANO POR DECISION UN BOUT CONTRA JACK WILLIS

TORONTO, Mayo 26, (Canadian Press).—Jackie Johnston, peso pluma de Toronto, que sufrió una derrota en un round a manos de Kid Chocolate hace un año, parecía ir de cabeza a idéntico destino esta noche gracias a los potentes puños de Jack Willis, boxeador de color de Filadelfia, pero esta vez Jackie se levantó después de escuchar cinco segundos al referee en el round inicial y obtuvo la decisión al terminar los seis rounds a que estaba fijada la pelea.

DELEGADOS AL CONGRESO OLIMPICO CERRARON CON BROCHE DE ORO SU LABOR

El Jefe Supremo del Reich alemán estrechó vigorosamente las manos de los congresistas deportivos. Fueron anuladas todas las proposiciones para pagar el "tiempo perdido"

BERLIN, Mayo 26. — (AP) — Los delegados al Congreso Olímpico pusieron fin con broche de oro a un día atareadísimo en que se dedicaron a ultimar preparativos para los Juegos de 1932 en Los Angeles asistiendo como invitados del Presidente de la República el mariscal von Hindenburg a una impresionante y espectacular fiesta dada en los jardines del palacio del Ejecutivo.

De levita cerrada, erguido y marcial a pesar de sus muchos años, el jefe supremo del Reich alemán besó galantemente las manos a las damas y estrechó vigorosamente las de los delegados charlando amablemente con cada uno de ellos.

Cuando Avery Brundage, presidente de la A. A. U. de los Estados Unidos le fué presentado como oriundo de Chicago, el presidente von Hindenburg dijo sonriendo: "Ahí fué donde recibieron a Hugo Eckener, comandante del Graf Zeppelin, haciendo funcionar todos los pitos de la ciudad"

Durante más de una hora el veterano general se mantuvo en pie recibiendo a sus invitados y luego se sentó a una mesa donde Frau Julius Curtius, esposa del Ministro de Estado actuó de señora de la casa. La banda del Reichswehr (milicia nacional), amenizó el acto con numerosas piezas mientras los invitados sentados en los viejos jardines participaban de la hospitalidad brindando por el presidente de la república, quien fué de mesa en mesa a fin de que todo el mundo se sintiese como en su casa. Cuando llegó el momento de la partida permaneció de nuevo en pie hasta que no se hubo retirado el último de los forasteros.

Por medio de una enmienda inspirada por el General Charles H. Sherrill de la delegación norteamericana que presentó el delegado inglés, el Comité de amateurismo anuló materialmente todas los proposiciones que tendiesen a pagar a los atletas el "tiempo perdido" durante sus competencias en los Olímpicos.

Proposiciones sometidas por el Comité Olímpico Británico y por la Federación Amateur Internacional de Natación hacían constar que el aceptar compensación por salarios perdidos era contrario al espíritu amateur y otra ofrecida por el Comité Olímpico Belga y por la Unión Ciclista Internacional consideraba amateurs "a todos los que resultasen calificados como tales por su Federación Internacional".

El Comité de programas decidió recomendar cuatro contendientes por natación para cada evento y en el caso de deportes invernales cuatro reservas además. En las luchas acordó dejar al Comité Organizador Norteamericano el problema de admitir la lucha greco-romana a la libre o ambas. Se dejó el levantamiento de pesos en el programa olímpico.

El Ministro de Estado Herr Julius Curtius y su esposa dieron esta noche una recepción en honor de los delegados al Congreso.

No nos arrepentimos de haber colocado al Teléfonos, Vedado, Víbora Tennis y Universidad en los cuatro primeros puestos del campeonato amateud. Esos teams serán los llamads a discutir el championship.

UN JUGADOR DESCONOCIDO FUE LA SENSACION EN LA JUSTA AMATEUR DEL GOLF

No sólo dió que hacer a Jones, sino que si no llega a jugar tan sensacionalmente como lo hizo sufre una derrota. H. R. Johnston y George Voigt en una dura labor

ST. ANDREWS, Escocia, mayo, 26 (AP).— El primer día del campeonato amateur de golf de la Gran Bretaña se distinguió por el tiempo rarísimo reinante y por el juego extraordinariamente espectacular de Bobby Jones y de un jugador desconocido hasta la fecha, un jovencito de Engle llamado Sidney Roper que aprendió a jugar entre sus faenas como minero de carbón.

A la avalancha de cuatro "pajarillos" (birdies) y de un "águila durante los primeros 9 hoyos que Jones hizo en 33, Roper contestó valerosamente con nueve cuatros, dando la vuelta con el score 2 perdidos y 9 a jugar, siguiendo tenazmente pegado a Bobb hasta el 16o., en que fué por fin eliminado por 3 ganados y 2 a jugar.

Roper, inscrito por un "course" municipal de Norttingham, donde es el campeón de Nottinghamshire no tenía ni siquiera un (caddy) que conociera los (links,) y un amigo le llevaba los (clubs), pero ejecutó golpes que le ganaron merecidas alabanzas por parte de Bobby Jones una vez terminado el match y que hicieron surgir grandes esperanzas en los corazones de los aficionados escoceses e ingleses a medida que disparaba sus cuatro con admirable seguridad contra el gran jugador norteamericano.

Con un saco raído y arrugado y pantalones de franela no nada nuevos, llevando la gorra metida hasta las orejas y calzado ordinario de calle, claveteados para afianzarse mejor sobre el suelo, Roper no cejó ni se amilanó un solo momento contra su temible adversario, y lo que es si éste llega a jugar un golf algo menos sensacional hubiera sido vencido.

Jones y Roper originaron las emociones mayores del día y los otros dos miembros del team de la Copa Walker, Harrison R. Johnston y George Voigt, realizaron la labor más dura.

Johnston no consiguió familiarizarse con los (greens) de St. Andrews en todo el día y sin poder hallar el toque necesario a negociarlos con facilidad, tuvo que trabajar de firme para alcanzar las dos victorias imprescindibles a fin de continuar en el torneo. El campeón amateur norteamericano ganó su match matinal con Bernard Darwin por sólo 2 ganados y 1 a jugar y en el de la tarde el comandante A. G. Barry, campeón hace 25 años lo hizo ir hasta el 18o., ((gree) donde por fin venció aquél por 1 ganado.

Voigt, a pesar de varias pifias con sus 'hierros' (irons) que le causaron molestias durante todo el match, pudo triunfar de Edward Tipple, brillante jugador inglés muy joven, con un buen "putt" en el 19o., hoyo. Encontrándose (dormie) en el 17o., perdió el 18o, y tuvo que comenzar de nuevo. Los contrincantes estaban empatados después de nueve hoyos.

Bobby Baugh, capitán del team de golf de Oxford, salió vencedor de su primer match, pero fué eliminado en el segundo. El año pasado en Sandwich pudo sobrevivir hasta hallarse entre los últimos diez y seis.

Frank C. Stevens Jr. de Hollywood, Cal., emergió victorioso de su match del segundo round, pero todos los otros norteamericanos fueron eliminados entre ellos: Robert E. Hunter, G. Parker Toms, Hervey Bats Parain, de Los Angeles, John H. Forsman de Nueva York, Joseph Caldwell de Rochester, y Paul Azbill un norteamericano residente en Londres.

Cyril J. H. Tolley, campeón amateur de la Gran Bretaña y T. A. Torrance, el único miembro del team de la Copa Walker que ha ganado un match en los dos últimos años, surgieron hoy triunfadores, Tolley después de una lucha reñidísima y Torrance ganando fácil.

T. P. Whittaker de Newmarket derrotó a Norman Newton de la Habana por 3 ganados y 2 a jugar.

ANTONIO MATA LE GANO POR K. OUT A EARL EN EL 2DO.

Gilberto Rojas perdió por foul en el quinto round contra el tampeño Díaz

TAMPA, Fla., mayo 26 (A. P.) —Antonio Mata, de España, de 194 libras, noqueó a Big Boy Earl, de Lakeland, de 203, después de un minuto y medio de pelea en el segundo round de su encuentro a diez que tuvo lugar esta noche en el Círculo Cubano.

Dave Fyfe actuó de referee después de haberse rehusado a hacerlo Eloy Cuervo, a causa de la oposición que demostró la prensa.

Ed. Flynn, de Tampa, de 141 libras, noqueó a Jerry Perdoma, de Tampa, de 137, en el semi final a ocho rounds.

Pete McGregor, de 137 libras, venció por nocaut a Tony Rodríguez, de Tampa, de 136, en el primer encuentro a seis rounds. Neno Díaz, también tampeño, de 117, salió vencedor por foul de Gilberto Rojas, de Cuba, que pesaba una menos, en el quinto round de su pelea a seis.

Young Jeffecotte, otro boxeador local de 136 libras, noqueó a Ed Griffin, asimismo del patio y con tres libras menos en el cuarto y último round de su match.

POR LA COPA DAVIS

WASHINGTON, Mayo 26. AP.—John Van Ryn, de New Jersey, y John Doeg, de California, completaron hoy la conquista de los invasores tenistas de Méjico, dando sus victorias en sets consecutivos una hoja de servicios sin tacha al team de la Copa Davis de los Estados Unidos en las competencias de la zona americana.

Con asaltos al net en cada oportunidad que se le ofreció, Van Ryn venció a Ricardo Tapia, el as mejicano de 20 años, por 6-2; 6-3; 6-1.

Doeg, el benjamín del team norteamericano, apabulló a Federico Sendel, otro joven mejicano de 19 años, por 6-1; 6-0; 6-2; necesitando solamente 35 minutos para anotarse la victoria.

PETE DE PAOLO A PUNTO DE MORIR

Escapó milagrosamente de la muerte bajo las ruedas de un tren de pasajeros

INDIANAPOLIS mayo 26 (A. P.) — Pete de Paolo, famoso corredor italo-norteamericano, escapó milagrosamente a una muerte cierta bajo las ruedas de un tren de pasajeros ya tarde hoy, cuando se dirigía a toda prisa a la pista de velocidad en un carro que luego calificó con Bill Cummins para la carrera de quinientas millas.

El campeón de 1925 y 1927 se apresuraba a fin de llegar con la máquina a la pista antes de ponerse el sol para la prueba que debía hacer Cummins, y se olvidó de mirar el paso a nivel. De pronto oyó el estridente pitido de una locomotora y puso los frenos justo a tiempo, pues el carro dió dos vueltas en redondo y cayó en la cuneta. El capó estuvo a pulgadas de la trompa de la locomotora.

Tanto el automóvil como el corredor salieron perfectamente ilesos y se sacó al primero de la cuneta a tiempo para que Bill Cummins, un muchacho de Indianapolis, fresco de las pistas de tierra, alcanzase con él una velocidad de 106.173 millas por hora.

DE LA LIGA DEL SURESTE

A continuación damos los resultados de los juegos celebrados ayer en la Liga del Sureste:

Montgomery derrotó al Columbus, 8x7; Selma al Pensacola, 2x1 y Jacksonville al Tampa, 3x0.

Sportfolio

El record mundial del salto largo con impulso es de 25 pies 11 y 1/8 pulgadas. Fué impuesto por Hamm, de Georgia Tech, en Boston, en 1928.

Un corredor de bases puede lanzarse a la captura de una almohadilla después que se haya aceptado un foul fly.

Roger Hornsby bateó solamente .250 en la serie mundial de 1926. El año pasado bateó menos (.227).

Jim Flynn noqueó a Jack Dempsey en dos rounds en una pelea que ambos celebraron antes de que Jack fuese campeón. Después Dempsey noqueó a Flynn.

Grover Alexander, el pitcher de los Phillies, tiene 43 años de edad. Urban Faber tiene 41.

La Policía no se ha retirado ni se piensa retirar de la Unión Atlética. Sus atletas pues, tienen que esperar un año para pasar a otro club.

Gustavo Alfonso es la mejor tercera base de los amateurs. Consuegra el mejor short y Cándido Hernández la mejor primera.

M.E.C.D. 2016

DOS CARROS ITALOS CORRERAN EN INDIANAPOLIS

Todos los Lunáticos Estuvieron Anoche en el Frontón Jai Alai

Ganaron el prólogo Esquivel y Trecet Menor. Ferrer y Aristondo triunfaron con desahogo en el estelar. Olaveaga y Llano, bien.

HOY, LA FUNCION DE TODOS LOS MARTES

Lunes la mar de lunatico y de simpatico se reanuda el peloteo en la cuadra luminosa y delirante de Lucena y de Concordia. Y lo mismo que si nunca hubieramos machacado de ese peloteo a la vizcaína, que está, mejor, mucho mejor que el bacalao al mismo estilo. La cuadra que flota en los cortinajes del oro de su luminaria, totalmente atestado de fanáticos, encantados de la vida y de que haya llegado el lunes lunático para asistir a los lances, trances y percances del peloteo y su tragedias emocionales.

Pasó el grave y señor himno; le dijimos lo de "vaya usted mucho con Dios y no deje de volver mañana a prima noche, que le esperamos" y salieron dandole el tambor del peloteo las gentes peloteantes del primero, de veinticinco tantos; los blancos, Esquivel y Trecet menor, contra los azules, Salazar y Lizarraga. Buena y rudamente peloteada la primera decena, empates contundentes en dos, cinco, siete y nueve. Y en lo restante los dos blancos, que se pusieron de buenos como el jamón gallego, dominando y pegando como la cola de los carpintero, lo ganaron. Los azules, que fueron por detrás tirando mordidas desde la defensa, nada, se quedaron en el tanto de veintiuna. Boletos a $2.60.

Primera quiniela, sencilla; Paco. Boletos a $2.60.

Primera quiniela; sencilla; Paco. Boletos a $3.40.

Quiniela combinada: Paco y Mateo. Boletos a $12.00.

Estelar del lunes: se alza cierta espectación; sencillamente por que salen a disputarlo los d los blanco, Ferrer y Aristondo, contra los de lo azul, Onaindia y Mateo. Y en total totalmente seis tantos bonitos en el albur de arranque para un arrogante en tres y todo lo demás pata; dos blancos, que juegan bien; pero sin estralimitarse y dos azules que ajustados a una defensa mediocre. Y así los blancos trampalante y así los azules por detrás, unas veces lejos y otras cerca, nunca a corta distancia ni siquiera amagando con el empate, de modo y manera que los que dieron papel y azul se encontraron que el papel era de estraza y mojao. Onaindia no hizo nada no hizo nada. Mateo menos mal. Se quedaron en veinticuatro. Boletos a $4.40.

Segunda quinielaá sencilla.

Quiniela combinada;

Y cierre a las doce y pico; tercero, que salen a pelotear los blancos, Olaveaga y Llano, contra Ocdoa y Casaliz, que salieron disputando una gran decena en la que los dos pares nos parecían de la alta categoría, con dos empates en tres y en diez; el tercero no volvió a repetirse por qu no le permitió Llano, que jugando muy bien en todos los cuadros al aire y al rebote, secundado por la rata sabia de Olaveaga, lo ganaron de calle. Los dos azules, que tuvieron sus mometos malos y hasta peores se quedaron en 25. Boletos a $4.40.

Hoy todos los saletas en el Jai-Alai.

F. Rivero.

FRONTON JAI ALAI.
Programa Oficial par ala función del día 27 de Mayo de 1930. A las ocho y cuarto P. M.

Primer Partido a 25 tantos.

Román y Lizarraga, Blancos. Contra: Morales y Escarza azules y sacar ambos del cuadro 9.1|2.

Primera Quiniela a 6 tantos.

Juanito, Esquivel Mayor, Arrondo, Salazar, Aguiar y Morales.

Segundo Partido a 30 tantos.

Oscar y Eusebio Blancos. Contra Taboada y Areitio. A sacar ambos del cuadro 9.1|..

Segunda Quiniela a 6 tantos.

Oscar, Taboada, Eusebio, Areitio. Segundo y Ecenarro.

Tercer Partido a 30 tantos. Arana y Trecet menor Blancos Contra, Millan y Paco azules.

A sacar ambos del Cuadro 9.1|2.

Animada y Elegante Fué la Noche de Ayer en el F. Habana Madrid

Trujillo y Buendía triunfan en el primero. En el estelar a 27 iguales ganaron Uría Menor y Gayarre. El final lo ganan Emilio y Montes

HOY, LAS DOS FUNCIONES DEL MARTES EN EL H. MADRID

Entusiasta lunes; función de moda en la Casita Criolla: todas las gentes bien, que son las gentes elegantes acuden como acuden a todas las funciones señoriales que allí se pelotean; por lo cual aparecen las canchas llenas de sabios catedráticos; los tendidos con la correcta y sufrida, si que también heroica clase media en los tendidos; grita el pueblo soberano, que nunca falta en estas noches a demostrar el libre albedrío de su grito y en los palcos en las dos filas de palcos el mujerio abrumador por la belleza, por el número y por la elegancia y la gracia. Estábamos en la gracia de Dios. Hasta los chicos que no peloteaban anoche se asomaban a su palco esperando con ansiedad los acontecimientos de la noche elegante y triunfadora.

Entre los aplausos, que tocamos siempre al grito de guerra que es la señal con que se abren las puertas a la emoción, salieron los jóvenes disputantes del primero de la noche; los blancos, Trujillo y José Mary, contra los azules: Juan y Buendía menor, que se dispararan peloteando ocho tantos la mar de chulos para dos empates en la una y en la cuatro. Palmas tibias. Luego dos tantos que no comparecen los empates; sencillamente, porque los dos azules la pelotean muy bien ganando el partido y los azules descompuestos se quedan en el tanto veinticuatro. Boletos a $1.80.

Primera quiniela sencilla; Antonio Boletos a $7.60.

Quiniela combinada; Antonio y Pascau. Boletos a $10.00.

Pasamos al estelar, que es donde los muchachos lo venden tinto y a veces sangriento; lo pelotearon los blancos, Uria menor y Gayarre contra los azules, Pascau y Guezala; contra que peloteada formidable y mantenida con una altivez estupenda por las dos parejas, pues jugando bravamente pasaron iguales por una, dos, tres, trece, quince, dieciseis, diecinueve, veintiseis y veintisiete. Cundió el pánico temiéndose a la trágica; pero tal señora no compareció. Muchas gracias. Lo ganaron los blancos. Boletos a $1.40.

Segunda quiniela: Guesala. Boletos a $2.60.

Quiniela combinada; Guesala y Andrés. Boletos $22.00.

Y cierran la brillante noche disputando el tercero y final los blancos Orquila y Cubota contra los azules Emilio y Montes mayor; partido que nace muerto y fallece sin ninguna emoción. Sobresalto y salto mortal. Los dos azules cogiendo la sarten por el mango y mandando como los catalanes se lo llevaron de un tirón que dejó casi calvos a los azules; que en una media defensa se quedaron en el tanto veintitrés. Boletos a $2.20. Eso fué todo.

Hoy martes, las dos funciones correspondientes al martes salao.

D. FERNANDO

PROGRAMA OFICIAL

A LAS 8 Y CUARTO DE LA NOCHE

Primer Partido a 30 tantos: Juan y Velazco blancos; Constante y Buendía menor, Azules. A sacar los blancos del cuadro 14 y medio y los azules del cuadro 14.

Primera Quiniela a 6 tantos: Cubota mayor, Josechu, Ozquila, Gil, José Luis, Azpeitia.

Segundo partido a 30 tantos: Sarmiento y Montes mayor, blancos; Pascau y Azpeitia, azules. A sacar todos del cuadro 14 y medio.

Segunda quiniela a 6 tantos: Pascau, Sarmiento, Buendía mayor, Gayarre, Guisasola, Andres.

Tercer partido a 30 tantos: Ali y Gil, blancos; Trujillo y Josechu, azules. A sacar todos del cuadro 14 y medio.

PROGRAMA OFICIAL

A LAS TRES DE LA TARDE

Primer partido a 30 tantos: Montes menor y Echanique, blancos; Guezala menor y Guisasola menor, azules. A sacar los blancos del cuadro 11 y los azules del cuadro 14 y medio.

Primera quiniela, a 6 tantos: Guezala menor, Torres, Vallejo menor, Montes menor, Echanique, Constante.

Segundo partido a 30 tantos: Guisasola y Buendía mayor, blancos; Andrés y Labat Mayor, azules; a sacar blancos del cuadro 14 y azules del cuadro 14 1.2.

Segunda quiniela, a 6 tantos: Guisasola Buendía mayor, Labat mayor, Andrés, Uria menor, Guezala.

Tercer partido a 30 tantos, Zubizarreta y Montes mayor, blancos; Emilio y Cubota mayor, azules. A sacar blancos y azules del cuadro 14 y medio.

FERRELL Y BROWN PITCHEARON BIEN CONTRA CHICAGO

Y dieron dos triunfos a la Tribu de Stanley Harry con scores de 7x3 y 5x2

CLEVELAND, mayo 26, (AP.) — Los Indios se apuntaron ambos juegos de un double-header hoy por 7 a 3 y por 5 a 2, cooperando con la excelente labor en la lomita de West Ferrell y Clint Brown.

Red Faber, el veterano del "spitball" mantuvo a la Tribu sin dar un hit hasta que con dos outs en el quinto inning del primer juego ocho de ellos seguidos lo obligaron a largarse anotándole siete veces.

Cecil Caraway, el joven lanzador de los Medias Blancas, también lo hizo muy bien en los primeros innings del segundo, teniendo asimismo que retirarse después de un ataque de cinco hits en el sexto.

Smear Jolley se apuntó cuatro hits en el último desafío, entre ellos uno de cuatro esquinas.

Anotación por entradas, hits y errores del primer juego:

		C.	H.	E.
Chicago	000 000 300	3	5	2
Cleveland	000 070 000	7	10	3

Baterías: Faber, Walsh, Weiland y Berg; Ferrell y Myatt.

Anotación por entradas, hits y errores del segundo juego:

		C.	H.	E.
Chicago	001 000 010	2	9	0
Cleveland	001 003 10x	5	12	1

Baterías: Caraway, Weiland y Auntry; Brown y L. Sewell.

ASOCIACION AMERICANA

A continuación van los resultados de los juegos celebrados ayer lunes en el circuito basebolero de la Asociación Americana, según nota que nos envía la Prensa Asociada:

Milwaukee derrotó al St. Paul, 2x1; Minneapolis al Kansas City, 6x5; Toledo al Louisville, 4x2 y Columbus al Indianapolis, 7x5.

MARTI CLUB

Con entusiasmo nunca igualado tuvo anoche principio el campeonato de carambolas balk fine 18 x 2 en este Club Sociedad que no escatimó nada con tal de favorecer a los numerosos socios y al sport billarístico en general.

En esta lucha deportiva que promete ser un succés, toma parte la verdadera flor de los amateurs del billar, formando un conjunto de valer indiscutible, los cuales darán una nota de sensación en los encuentros que han de sostener.

Tocóles anoche inaugurar la justa a los señores socios C. Rodríguez y M. Viñas, los que a pesar de ser nuevos en semejantes luchas dieron el do de pecho, sorprendiendo por la brillantez del juego que ambos desarrollaron, que a no dudar han de mejorarlo a medida que se acostumbren a jugar con tantos aplausos y tanto público.

Por fin después de que el ganador no se adivinaba por la igualdad en que el partido avanzaba, triunfó el señor C. Rodríguez por nueve puntos.

El score fué 200 por 191.

Hoy jugarán J. Pérez vs A. Guevara.

A las nueve p. m.

LIGA SUR DEL ATLANTICO

Diez innings necesitaron los players del Macon para derrotar al Columbia. Véase los resultados de los juegos celebrados ayer en la Liga del Sur del Atlántico:

Greenville derrotó al Asheville, 1x0; Augusta al Charlotte, 3x2 y Macón al Columbia 14x7. (N. de la R.: Parece que hicieron siete carreras en el décimo inning).

SORTIE VENCEDOR EN BELMONT PARK

Lo desapacible del tiempo fué motivo de la poca concurrencia registrada

N. YORK, mayo 26, (AP.) — Una pista pesada y lo desapacible del tiempo estropearon la asistencia y los fields en las carreras de hoy en Belmont Park, pero no pudieron evitar que Sortie de A. C. Schwartz se llevase el Salvator Handicap.

El hijo de On Watch no tenía más que dos rivales a quienes dominar en la milla y un octavo y lo consiguió de modo decisivo cubriendo los 9 pesados y agotadores furlongs en 1:54 4|5. Al llegar a la meta, el favorito Sun Edwin de los Arden Farms iban dos cuerpos a la zaga de Sortie y Grey Coat de Samuel Ross, vencedor de Blue Larksput en los Dwyer Stakes cuando de 3 años entró tercero muy rezagado. Llevando a Pete Walls en la silla Sortie fué muy jugado a 8 contra 5.

Cuatro jockeys sufrieron lesiones graves al caer cinco caballos en el Hyde Park Steeplechase ganado por Friar McGee del establo Brookmeade. Sólo ocho de los quince que fueron al poste de partida terminaron la carrera, pues uno de ellos perdió su jinete y el otro abandonó la contienda además del quinteto que rodó por tierra. E. Albright que montaba a Cardigan sufrió la fractura de una clavícula. Lambert, jockey de Fair Enough y Hunt presentaban cortes y contusiones en el cráneo y R. Williams que cayó en el primer salto, estuvo sin conocimiento varios minutos.

Netie Pebbles, una yegua baya de la cuadra de los hermanos Gorham puso en dirdículo a los entendidos al ganar, aunque algo apurada, la Orchard Hall Purse pagando $34.36 a ganador en Churchill Downs. Tomando la delantera al entrar en la recta la yegua la mantuvo batiendo a Eatin del stud de los hermanos Harned por un hocico, llegando tercero Percentage de J. W. Parrish.

HUBO CEREMONIA EN EL JUEGO DE "FILA" Y BOSTON

Se izó la bandera de los Campeones y éstos derrotaron al Boston 8x5

FILADELFIA, mayo 26, (AP.) — Los Atléticos izaron hoy por primera vez su estandarte de campeones del mundo y a renglón seguido se metieron en el bolsillo a los Medias Rojas batiéndolos por 8 a 5. Seis errores de los de Boston contribuyeron a la victoria del Fila.

Lefty Grove pitcheó el entero juego por los campeones y con excepción del octavo en que le anotaron éste su sexto triunfo, sin haber sido cuatro veces no se vió en apuros en derrotado todavía.

El juez Landis, Erneat Barnard, presidente de la liga Americana, y Harry A. MacKey, alcalde de Filadelfia, asistieron a la ceremonia del standarte.

Anotación por entradas, hits y errores:

		C.	H.	E.
Boston	000 000 140	5	8	6
Filadelfia	020 122 01x	8	14	3

Baterías: Smith, Lisenbee, Russell y Berry; Grove y Perkins.

LA LIGA INTERNACIONAL

Sólo tres juegos se efectuaron ayer en la Liga Internacional, y los resultados son los que van a continuación:

Baltimore derrotó al Jersey City, 8x6; Reading al Newark, 8x7 y Buffalo al Rochester, 6x5

NORTEAMERICANOS AVANZARON EN LA JUSTA DE TENNIS

Helen Wills, Elizabeth Ryan y Bill Tilden pasaron trabajo para ganar

AUTEUIL, mayo 26 (AP).— El grupo de jugadores norteamericanos en los campeonatos de tennis en canchas duras de Francia avanzaron hoy sin sufrir pérdidas a lo largo del frente de singles y dobles. Helen Wills Moody, Elizabeth Ryan y Bill Tilden tuvieron que trabajar para ganar y Wilbur Cohen se benefició al no comparecer su contrario.

Mrs. Moody, que está jugando en su máxima forma, anonadó a Adeline Neufled, joven tennista francesa en sets seguidos por 6-0; 6-0; llegándose a "deuce" sólo en dos juegos. Tilden también dominó muy fácilmente a la esperanza de Alemania, el joven Edmund Hourney por 6-0; 6-1; experimentando y practicando todo género de golpes después de haber ganado el primer set sin perder un juego. Miss Ryan la jugadora de California que actualmente reside en el extranjero desplegó su soberbio tennis habitual y bien que la excampeona de Francia Suzanne Deve, que juega hoy en día con el nombre de Madame Desloges le ofreció denodada resistencia en el segundo set, ganó el match por 6-2; 10-8.

Francia logró impedir la humillación de un final entre australianos en el campeonato de dobles masculinos cuando Henri Cochet y Jacques Brugnon derrotaron a R. F. Moon y J. Crawford 6 por 4, 6 por 4, 5 por 7, 5 por 7 y 6 por 3. Los franceses jugarán con el otro team de Australia, Hopman y Willar mañana, en las finales.

La señorita Ella de Alvarez, estrella española, avanzó en el tercer round de singles femeninos venciendo a Fraulin Anna Pleitz de Alemania 6 por 4 y 6 por 4.

La tennista española, a quien se considera lógica contraria de Helen Wills Moody en los finales, jugó algo descuidada y tuvo que apretar para batir a la jugadora alemana que ocupa el quinto lugar en la lista de mérito de su país.

MISSTEP GANO EN WASHINGTON PARK

Su triunfo produjo vivas emociones a los veinte mil entusiastas hípicos

CHICAGO, mayo 26, (AP.) — Misstep, el brillante as de cinco años, perteneciente al establo de la granja ganadera Le Mar, hizo suyo el día inaugural del hipódromo de Washington Park ganando por segunda vez seguida el Inaugural Handicap de $5,000 a 6 furlongs, produciendo vivas emociones en los 20,000 aficionados que la presenciaron, pues un hocico separaba al favorito del Oeste de Brown Wisdom entrando My Dandy tercero también por escasísimo margen. Misstep, considerado como el mejor de los caballos de stakes de 1929, recompensó a sus partidarios pagando la boleta de $2 a $7.80 a ganador.

La salida fué perfecta, yendo a vanguardia Camp Boss, pero My Dandy no tardó en arrebatársela, conservándola hasta la recta en que el favorito empezó a avanzar. La pareja galopó aparejada y la carrera parecía ser de uno u otro hasta que Brown Wisdom se adelantó por fuera batiendo a My Dandy y casi alcanzando a Misstep. Elmo Shropshire montaba el ganador y el tiempo de 1:12 2|5 fué rápido para la distancia en Washington Park.

Paul Neal, primer jockey en las pistas de Chicago el año pasado hizo entrar a un eléctrico, Belle River, en la segunda carrera, pasando al favorito, Black Floer por un cuerpo, y pagando $23.24 a ganador.

ITALIA PARTICIPA EN LA JUSTA QUE HABRA EL VIERNES

Dos carros pintados de rojo en la carrera de 500 millas en Indianápolis

INDIANAPOLIS, mayo 26 (A. P.)— Las inscripciones de Italia en la carrera anual de 500 millas para automóviles que se correrá aquí el viernes próximo monopolizarán la atención de los aficionados al prepararse para probar su elegibilidad en cuanto a contender por el premio de ciento diez mil pesos.

Baconi Borzacchini y Letterio P. Cuccinotta confiarán sus esperanzas en dos carros llanos pintados de rojo de la misma marca, uno con diez y seis cilindros y el otro con ocho.

La mayoría de los norteamericanos calificaron sus máquinas el sábado y el domingo, mientras los italianos daban los últimos toques a los suyos se familiarizaban con la pista.

Borzacchini con un carro de diez y seis cilindros que ha alcanzado la vertiginosa velocidad de ciento cincuenta millas por hora, tiene, según los entendidos, probabilidades de ocupar el primer lugar mejorando la mejor cifra hecha hasta ahora en las pruebas: 113 millas por hora, por Billy Arnold, quien conquistó así la posición del poste. Ni Borzacchini ni Cuccinnotta se han abierto todavía del todo en sus correrías de práctica, contentándose con una velocidad de cien millas por hora.

De los ases norteamericanos sólo quedan por calificar Deacon Litz, Babe Strapp, Dave Evans y Wilbur Shaw. Varios de ellos esperaban hacerlo hoy si dificultades con sus motores amenazaron retener a los demás hasta el martes o el miércoles.

Bianchi Llegó Ayer a N. York

Quintanita está al salir del hospital de un día a otro

NEW YORK, Mayo 26. — (AP) — Fuera del Hospital ya el Kid Chocolate estaba esta mañana en Orangeburgh observando a los boxers en el campamento hacer sus ejercicios. El Kid está todavía vendado, pero ya está bien de un todo. Cabrera sigue en el Hospital pero se va sanando rápidamente.

Quintana saldrá del Hospital de mañana a pasado.

Esta mañana llegó de la Habana Raul Bianchi, quien fué recibido en la Estación por su gerente Carlos Clemens. Bianchi fué a descansar, y no comenzará a entrenarse para su pelea el doce de Junio, hasta dentro de una semana.

LOS ROJOS DEL CINCI HICIERON 5 CARRERAS EN EL 5o. Y GANARON

CHICAGO mayo 26 (AP).— Los Rojos noquearon a Fred Blake del box en el sexto inning del juego de hoy, primero de la serie anotándole cinco carreras que fueron suficientes para ganarlo por 6 a 2.

Pro el contrario, [illegible] permitió seis hits. El jonrón de [illegible] y en base fué responsable por las dos carreras de los Oseznos.

Anotación por entradas, hits y errores:

		C.	H.	E.
Cinci	000 005 010	6	8	0
Chicago	000 200 000	2	6	1

Baterías: J. May y Sukeforth: Blake y Hartnett.

LA ASOCIACION DEL SUR

Dos de los cuatro juegos celebrados ayer en la Asociación del Sur se extendieron hasta el onceno inning, los de Birmingham-Atlanta y Nashville-Chattanooga. He aquí los resultados:

Birmingham derrotó al Atlanta, 3x2; Little Rock al Mobile, 7x1; New Orleans al Mephis, 11x3 y Chattanooga al Nashville, 6x5.

UN JUGADOR ARGENTINO DEL TEAM DE POLO SE CASARA MUY EN BREVE

LOS ANGELES, Cal., mayo 26 (A.P.) — Hoy se anunció en esta que el señor Juan Raynal, acaudalado miembro del equipo argentino de polo que por California contraerá matrimonio en breve en Buenos Aires con Miss Jeanie Hughson, hija de William Hughson, tratante de automóviles de Los Angeles y San Francisco. Miss Hughson junto con una hermana casada se halla actualmente en la capital argentina donde se celebrará la boda.

PIERRE ETCHABASTER LE GANO CUATRO SETS A W. KINSELLA EN LONDRES

LONDRES, mayo 25 (A. P.) — Pierre Etchabaster, de Francia, campeón profesional de tennis del mundo ganó hoy cuatro sets seguidos al iniciar la defensa de su título contra Walter Kinsella, de Nueva York, en el Princes Club. El score fué 6x3; 6x1; 6x3 y 6x2. El vencedor se decidirá a base de los siete mejores de trece. Cuatro sets más se jugarán el miércoles y si es necesario otros cinco el sábado. El premio al ganador es de mil libras esterlinas.

Todos los miembros de la familia pasan mejor día comenzándolo con una cucharadita de este famoso laxante inofensivo y seguro.

"SAL DE FRUTA" ENO

Marca de ENO'S "FRUIT SALT" Fábrica

Una gota de "GETS-IT" y Continúe Bailando

Aplique "GETS-IT" a ese doloroso y molesto callo y el dolor se aliviará en seguida. Unas cuantas aplicaciones y el callo puede desprenderse con los dedos—fácilmente y sin dolor. Este es el fin de su tormento. Usado por millones en todas partes del mundo.

"GETS-IT"
Chicago, E. U. A.

... el cambio más indicado

Agente de Policía: *"Parece como que su navaja patinaba."*

Automovilista: *"La cosa no es para bromas. Las hojas que uso se deslizan tanto que estoy pensando dejarme crecer la barba."*

Agente de Policía: *"Mejor sería que las cambiara por unas Gem, y verá usted con que velocidad se le acaban la molestia y el mal humor."*

* * *

Cuando no se consigue una buena afeitada, la culpa es de la hoja. Pero si la cosa se repite, el culpable es quien se afeita por haberse empeñado en seguir con lo malo. Un cambio a la Gem es de gran utilidad. De cada mil, las mil salen perfectas, y de cada una se obtienen muchísimas buenas afeitadas. Y debe recordarse lo económicas que son las Hojas Gem *legítimas*; dan más afeitadas por hoja que cualquier otra.

HOJAS DE FILO SUPERIOR GEM

Distribuidor:
E. HAUSMANN, ZULUETA 36-D, Habana

La Belleza de los Dientes Depende de las Encías Sanas

... Recuerde que 4 de cada 5 personas sucumben a la piorrea

CUATRO de cada cinco personas que pasan de cuarenta años son víctimas de piorrea, la terrible infección que empieza por debilitar y hacer sangrar las encías y a menudo conduce a la pérdida de la dentadura y de la salud en general.

Conserve la salud natural de sus dientes. Use FORHAN'S para las Encías por la mañana y por la noche. Combate la piorrea y mantiene las encías firmes y los dientes blancos como la nieve.

Protéjase a sí mismo y proteja a su familia. Usen todos con regularidad FORHAN'S, que es un seguro de salud.

Forhan's—para las encías SD

NO ES SÓLO UNA PASTA DE DIENTES; IMPIDE Y COMBATE LA PIORREA

Complaciendo a numerosos fumadores ofrecemos Otra Novedad

Los mismos cigarros avalados que envasamos en las petacas, en cajetillas de 12 y con una elegante Boquilla blanca y oro. 5¢

5¢ Igual picadura en cigarros redondos, superfinos, extralargos, en cajetillas de 15 y con Boquilla blanco y oro.

La picadura empleada en todos los tipos de cigarros El Toro, está elaborada de tripa de la mas alta calidad, despalillada y cortada muy fina.

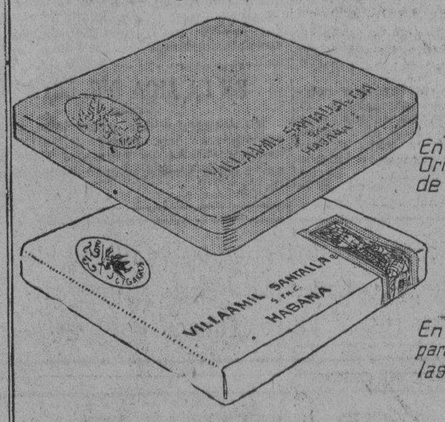

En Petacas Originales de Aluminio 10¢

En Paquetes para Rellenar las Petacas 5¢

Gratis el franqueo para quienes nos envíen el cupón al pié procedente de poblaciones donde no existan Agencias de esta Marca.

Llene y Envíenos este cupón

Villaamil, Santalla y Cía S. en C.
Gral. Aranguren 224. Habana

Remítanme:
____ Ruedas de (15) Petacas Originales a $1.10
____ Ruedas de (14) Paquetes Relleno a $0.50
Remito $____ EN SELLOS DE CORREO O EN GIRO POSTAL

OFERTA ESPECIAL: Por 75 centavos, le remitiremos una rueda con 4 petacas de aluminio y 10 paquetes de relleno, que representan un valor de 90 centavos.

NOMBRE ____
CALLE ____ Nº ____
CIUDAD ____ PROV. ____
Escriba con lapiz ó a máquina

M.E.C.D. 2016

NENES

sanos, robustos, llenos de vivacidad. Así da gusto verlos y así han crecido millares de ellos, gracias a la famosa

Emulsión de Scott

No descuide a los suyos

Los Jonroneros

Jonrones bateados ayer

Goslin, Senadores	2
Judge, Senadores	2
Wilson, Cubs	1
Helmann, Reds	1
Regan, Red Sox	1
Jolley, White Sox	1
Alexander, Tigers	1
Los leaders	
Ruth, Yankees	14
Wilson, Cubs	13
Klein, Phillies	11
Gehrig, Yankees	10
Foxx, Atléticos	10
Berger, Braves	10
Ott, Gigantes	9
Totales por Ligas:	
Nacional	200
Americana	153
Gran total	363

LA LABOR DE OSCAR EN EL CLUB "ALLENTOWN"

NEW HAVEN, mayo 26, (AP). — Allentown se llevó el primer juego de la serie con New Haven por 6 a 2. Oscar Rodríguez, bateando en séptimo lugar hizo el score siguiente:

	V.	C.	H.	O.	A.	E.
Oscar Rodríguez, ss	4	1	0	2	2	0

Gregorio Rufino Noqueó a Domingo Pérez al Comenzar

La mejor pelea de la noche la dió el chinito Asan contra Manuel Alvarez

El programa de boxeo semi-profesional celebrado en Miramar Garden la noche del domingo, ante un público entusiasta y numeroso, dió los resultados siguientes:

Pedro Herrera (109 libras) le ganó la decisión en cuatro rounds a Justo Herrera (106 lbrs) Juan Milián (136 y tres cuartos libras) venció por K. O. en el cuarto rounds a Eloy Piedra (138 libras). Manuel Alvarez (120 libras) perdió una gran pelea con el chinito Asán (123 libras) siendo ésta la más importante de todas las batallas de la noche. El hijo de Confucio demostró de comienzo a final un magnífico coraje y habilidad extraordinaria, peleando como todo un profesional de cartel.

José Sarabia (125 y media libras) le dió una buena batida a Kid Guachi (128 libras) en seis rounds, le ganó la decisión ampliamente. El match estelar, marcado también a seis rounds, tuvo lugar entre Gregorio Rufino (153 y cuarto libras) y Domingo Pérez (147 libras). Resultó mucho Gregorio Rufino para Pérez, desde que comenzaron a combatir se vió que el match se iba rápidamente de un solo lado, del lado de Rufino, teniendo Cuco Sánchez, el aplaudido Magnolia Cubano, que parar la pelea después de andar Domingo dando vueltas por la lona varias veces, no terminando, por lo tanto, el round inicial.

Para el entrante domingo la empresa del Miramar Garden ha confeccionado un verdadero programa de altura que mucho ha de entusiasmar a los fanáticos.

UNA MALA TIRADA DEL PITCHER BLAEHOLDER AYUDO A LOS TIGRES

DETROIT, mayo 26, (AP.) — Los Tigres vencieron a los Carmelitas por segunda vez consecutiva con un score de 7 a 3. George Blaeholder contribuyó al triunfo del Detroit tirando a segunda cuando nadie guardaba esa base.

Dale Alexander empujó un cuadrangular en el noveno por los Felinos. "General" Al Crowder que relevó a Blaeholder en el octavo ponchó a los tres primeros bateadores que se le enfrentaron.

Anotación por entradas, hits y errores:

		C.	H.	E.
San Luis	200 000 10x	3	6	5
Detroit	030 000 031	7	8	0

Baterías: Wyatt y Hargrave; Blaeholder, Crowder y Manion, Ferrell.

"CADYM"

Remedio ideal contra la blenorragia; preparación vegetal que quita la irritación de la mucosa, obra rápidamente y sin molestias.

Lab. Americano de Yerbas Medicinales

5a. de Tacuba 68, México.
$1.75 y $2.75. Farmacias de Cuba.

El Jueves Llegan Dos Pugilistas Campeones de Suramérica

TOPICOS FUTBOLISTICOS A Cargo de PETER

En un intervalo de cinco días dos agresiones a otros tantos referees.

El día 20 de Mayo, en el Campo Polar, un jugador del Covadonga, equipo de Segunda Categoría, agredió al árbitro Pagés. Y el día 25, domingo, en el gran Stadium Cerveza Tropical, fué un jugador del Olimpia quien atentó contra el juez que administraba justicia balompédica.

Las agresiones a los árbitros aun cuando se descalifique a perpetuidad a los mani-largas no se harán desaparecer. Mientras haya futbol habrá agresiones a los jueces, como se registran en todos los deportes que como en el balompié hay tanto contacto personal.

Pero lo que desconcierta, lo que causa asombro, es ver a una parte de la multitud que presencia esas agresiones, aplaudiendo al agresor cuando abandona la cancha a instancias del referee. Ello denota una impreparación para el deporte ante los ojos de las personas extrañas que presencian el espectáculo, pero para los que como nosotros conocen el ambiente, sólo es una prueba de la cantidad de gente inculta que se cuelan entre las personas decentes en nuestros estadios dominicalmente.

Y lo que más nos duele es que si en vez de pitar dos penalties contra el Olimpia el referee castiga con cuatro al Real Iberia, esa misma multitud hubiera aplaudido al árbitro hasta romperse las manos y hasta lo hubieran sacado en hombros. Que lo que pretendían esos fanáticos que aplaudieron al jugador era que ganara el Olimpia, pues con la victoria de este equipo, subían las acciones de todos los demás que tienen aspiraciones al Campeonato. Por eso es que cuando vimos a los parciales, no del Olimpia, sino de los otros equipos, aplaudir la indisciplina del jugador Ignacio nos asqueamos y nos fuimos al lugar más apartado del hermoso estadio cervecero a presenciar el match de gallegos y asturianos que habría de celebrarse en segundo término.

No nos cansaremos nunca de decir que en ningún momento hay motivo para agredir a un oficial que actúa en calidad de árbitro o juez de línea. Ni aún cuando se tiene la certeza de que el árbitro lo está haciendo adrede, con ánimo de perjudicar a uno de los contendientes, pues en este caso están los organismos federativos obligados a actuar, y si no actúan, a ellos entonces es a quien hay que sonarle el cuero conjuntamente con los referees venales. Pero no en el campo de juego, que aquí sólo se debe jugar y comportarse decentemente como deben hacerlo todas las representaciones de una Sociedad integrada por personas decentes delante de una concurrencia en la que es verdad que hay muchos energúmenos, pero más que energúmenos, caballeros, personas decentes que asisten a esos espectáculos a presenciar una justa de atletas con el balón.

Lo de Ignacio es censurable, desde luego; él mismo lo reconocerá así hoy que se encontrará más calmado de lo que estaba el domingo. Pero lo que no tiene perdón de Dios es ese gesto de los aficionados en aplaudirle, los mismos tal vez que otras veces, cuando Ignacio con una de sus entradas varoniles evita un avance de los contrarios, en vez de aplaudirle su arrojo y valentía la califican con los más feos epítetos.

Y ¿qué tal la actuación del referee?

Realmente la actuación del árbitro fué buena. Verdad es que el primer penalty lo encontramos injusto. Cuando se efectuaba este encuentro estábamos precisamente en el palco más cercano a la puerta olimpista y declaramos sinceramente que no advertimos ninguna falta que mereciera esa tan grave sanción. Creemos que fué una equivocación del referee, y una equivocación que le quitaba gran chance a los chicos del calzón corto, pues con ese castigo los leones consiguieron el segundo goal. Pero es que los referees se equivocan igual que los jugadores, pero esto no les cabe en la cabeza a casi la totalidad de los aficionados, pues cada vez que observan un desliz en un referee, ¡bandido! y ¡vendido! son los piropos más decentes que se oyen salir de las tribunas. La Rural podría evitar esto, pero este Cuerpo lo único que sabe hacer bien es darle planazos al pueblo cuando torma esos tumultos que se originan porque ella, la Rural, no sabe cortarlo a tiempo.

El mismo domingo hubo otra equivocación arbitral tan grande como pudo haberla sido la de Lago al conceder el primer golpe de castigo a los iberistas y en contra del Olimpia. El goal que le anuló Conrado González a la Juventud Asturiana, pero afortunadamente no motivó el error ningún incidente desagradable, lo que habla muy favorablemente de la alta disciplina de los equipiers asturianos y quienes así borraron en parte la mala impresión que dieron algunos de sus parciales aplaudiendo antes una alta nota de indisciplina. Y de paso dieron una lección al keeper de los gallegos, quien ahora quedará convencido de que los referees se equivocan y en sus equivocaciones favorecen unas veces y otras perjudican. El domingo favoreció Conrado con su error al keeper Lamas y a su equipo. Y si en vez de estar el Iberia en primer lugar fueran los gallegos, seguros estamos que "toda la caballería" se hubiera desbordado contra el árbitro y hasta es muy probable que le hubieran pegado, cosa que no hace ningún entrenador ni ninguna directiva cada vez que uno de sus jugadores tiene un fallo en el juego, y lo cual, a fin de cuentas, es lo mismo que una mala apreciación de los referees.

El segundo penalty no queremos ni comentarlo, fué justo.

Los refereés no deben abusar tampoco de sus poderes omnímodos. Y cuando están actuando deben poner los cinco sentidos con el fin de equivocarse las menos veces posible, pues aquellos que se equivocan con frecuencia deben optar por no salir al campo a administrar justicia balompédica, que con esa decisión ganarían todos: equipos, público y árbitros.

Equivocándose poco evitan muchos incidentes. Lo que sacó de juicio a Mortera el día 20 tenemos casi la seguridad que no fué el goal anulado por Pagés, sino el foul clarísimo cometido momentos antes por un jugador del Santander y que el referee no castigó. Lo mismo pudiera asegurarse de la rebeldía del jugador Olimpista, su disgusto no fué motivado por el segundo penalty, sino por el primero que creemos fué a Edelmiro el primero en sorprender.

Hay que poner mucho cuidado, repetimos. Y si como nos imaginamos es que Ventura Lago se dispone a que se juegue al futbol con todas las de la ley, le recomendamos que no lo haga sin antes provocar una reunión de compañeros para ponerse de acuerdo, pues eso de que él castigue una falta tan leve como la que pudo haber apreciado el domingo, con un penalty, que es la antesala del goal, y otros árbitros en cambio, dejen pasar inadvertida una falta como la de Antoñico al jugador Castro, el día 20 en el Campo Polar, son dos castigos tan antagónicos que es para hacerle perder la cabeza a cualquiera.

Con el triunfo del Real Iberia el domingo pasado han quedado fuera de toda posibilidad de obtener el Campeonato, dos equipos: Fortuna y Cataluña. Los osos del Malecón tienen 23 puntos y con 18 que es el máximo que pueden conseguir en los juegos que les faltan sólo llegarían a acumular 41. Los leones, que marchan a la cabeza tienen 37 y cinco que ganan por cada juego perdido son 42.

El Centro Gallego aun está dentro de la posibilidad de ganar, pero para ello tendrán que ganar todos sus partidos y perderlos todos el Iberia. En el primer match que pierden los Alacranes, de la Tercera Vuelta, se quedarán sin chance alguno del primer lugar. El Olimpia casi está en idénticas condiciones.

La Juventud tiene 35 puntos y puede obtener 15 en la última vuelta; podría terminar con 50. De manera que entonces tendrían los iberistas que ganar cuatro de los cinco partidos para quedar empatados. Prácticamente la contienda ha quedado reducida a esos dos Clubs.

He aquí el estado actual del Campeonato:

Equipos	G.	E.	P.	Gf.	Gc.	Pts.
IBERIA	10	2	3	41	13	37
Juventud	8	4	3	23	14	35
Olimpia	6	3	6	25	24	30
C. Gallego	5	4	6	27	20	29
Fortuna	3	3	8	16	37	23
Catalunya	4	0	10	13	37	22
Totales	36	8	36	145	145	176

Buen Programa Para Mañana en el Ring A. Polar

Los fanáticos quedarán muy satisfechos del "menú" que presenta Aramís

El éxito artístico del programa de boxeo semi-profesional el pasado sábado en Arena Polar ha estimulado con razón a los muchachos de la Empresa y para el miércoles próximo presentan un estupendo programa que garantiza el éxito artístico y asegura el económico: El fiero españolito Toribio Ferro se enfrentará con Ricardo Hernández el cardenense que improvisadamente peleó con Joaquín Jorge y le hizo pasar terrible susto. La pelea anterior está a cargo del ex-jugador de balómpié Samitier Fernández y Kid Sagua. Inocencio Orgando, el protegido del doctor Sánchez Aballí se enfrentará con José Arce. El español Perfecto Bairón contra Jerónimo Pruna. Mario Corujo el orgullo de los muchachos del Buick contra el popular Kid Jaboncillo y Vicente Tuerro contra Pedro Gutiérrez.

Como decíamos al comenzar estas líneas, estas peleas garantizan el éxito artístico y monetario.

Salud es Felicidad

LOS que gozan de la vida son aquellos que se dan cuenta de que hay que mantener los órganos bien activos. Los riñones especialmente merecen gran cuidado y al primer síntoma de entorpecimiento debe darles el auxilio que necesitan y evitar así complicaciones peligrosas.

Si sufre dolor de cintura, rigidez, irregularidades de la vejiga, etc., use las PILDORAS DE FOSTER que han devuelto la salud a millares de enfermos de los riñones. Comprelas hoy mismo. Rehuse imitaciones.

PILDORAS DE FOSTER

GOSLIN Y JUDGE BATEARON CUATRO CUADRANGULARES

Entre ellos dos empujaron seis de las diez carreras de los Senadores

NUEVA YORK, mayo 26, (AP.)—Con Goose Goslin y Joe Judge a la cabeza, los Senadores aumentaron a seis su número de victorias, bateando de modo a alcanzar una más por 10 a 7 sobre los Yankees.i

Goslin y Judge dispararon dos jonrones por barba en el cuarto y quinto innings haciendo entrar seis de las carreras del Washington. Los Yankees le hicieron cuatro carreras en los tres primeros innings, pero los Senadores desplegaron una tremenda ofensiva que les produjo siete en el quinto con dos outs, asumiendo así la delantera.

Se dió a Lloyd Brown crédito por su quinta victoria de la temporada después que ritcheó siete innings retirándose en el octavo a favor de un bateador de emergencia. Braxton dió fin al juego.

WASHINGTON

	V.	C.	H.	O.	A.	E.
Loepp, cf.	2	0	1	2	0	0
West, cf.	2	0	1	0	0	0
Rice, rf.	5	1	2	3	0	0
Goslin, lf.	5	2	2	3	1	2
Judge, 1b.	5	2	2	13	1	0
Myer, 2b.	5	1	1	1	4	0
Cronin, ss.	4	2	2	2	3	1
Bluege, 3b.	4	1	1	0	5	0
Spencer, 3b.	4	0	2	3	0	0
Brown, p.	2	1	1	0	1	0
Barnes (1).	1	0	1	0	0	0
Braxton, p.	0	0	0	0	1	0
Totales	39	10	16	27	16	3

(1) Bateó por Brown en el 8º

NEW YORK

	V.	C.	H.	O.	A.	E.
Combs, cf.	5	2	3	3	0	0
Lary, ss.	4	1	2	1	3	0
Koenig, ss.	1	0	0	0	0	0
Ruth, rf.	2	1	0	3	0	0
Lazzeri, 2b.	2	2	1	4	3	0
Gehrig, 1b.	2	0	2	10	2	0
Byrd, lf.	4	0	0	0	0	0
Chapman, 3b.	4	0	1	2	2	0
Bengough, c.	3	0	0	3	1	0
Ruffing (2).	1	0	0	0	0	0
Gomez, p.	2	0	0	0	0	0
Johnson, p.	2	1	1	1	3	0
Totales	32	7	10	27	14	0

(2) Bateó por Bengough en el 9º

Anotación por entradas:

Washington	000 270 100—10
New York	301 001 200— 7

SUMARIO:

Empujaron las carreras: Gehrig 2, Goslin 4, Judge 2, Bluege, Spencer 2, Combs, Lary. Two base hits: Gehrig, Cronin, Lazzeri, Johnson. Three base hits: Gehrig, Combs. Home runs: Goslin 2, Judge, 2. Bases robadas: Bluege, Rice, Cronin 2. Sacrifices: Ruth, Lazzeri, Loepp, Gehrig. Double plays: Lazzeri, Lary y Gehrig; Myer, Bronin y Judge; Judge, Cronin y Judge; Bengough y Chapman. QQuedados en bases: New York, 4; Washington, 5. Bases por bolas: Brown 2; Gómez, 2; Braxton 1. Struck out: Gómez 1; Brown 3, Johnson, 1. Hits: Gómez, 9 en 4 2/3 innings; Brown 9 en 7 innings. Johnson, 7 en 4 1/3 innings; Braxton, 1 en 2 innings. Pitcher ganador: Brown. Pitcher perdedor: Gómez. Umpires: Hilderbrand, Ormsby y Guthrie. Tiempo: 2:09.

POR SU COMPOSICION ES EL OFTALMO GOTAS BOSQUE UN PODEROSO ANTISEPTICO Y VASO CONSTRICTOR, EN LAS VARIAS AFECCIONES DE LOS OJOS DONDE ESTA INDICADA SU FORMULA

HACE CESAR LA INFLAMACION, ENROJECIMIENTO, DOLOR. CONSERVA LOS OJOS LIMPIOS Y BRILLANTES.

INSTILESE 1 Ó 2 GOTAS TRES VECES AL DIA.

LABORATORIOS DEL DR. A. C. BOSQUE TEJADILLO 56.

Los Seis de la Fama

Sólo cuatro de los Seis de la Fama jugaron ayer y todo lo más que pudo hacer ese cuarteto fué dar cuatro hits en dieciséis veces oficiales al bate. Sam Rice, que sigue en la cima de la Americana, empujó un par de ellos, y Babe Herman, del Brooklyn, con Al Simmons, del Fila, uno por cabeza. Babe Ruth no conectó, y Paul Waner y Frank O-Doul estuvieron inactivos. Los dos hits de Rice mantuvieron su promedio intacto en 414. Herman bajó a 419; pero conservando aun así su delantera sobre el resto del sexteto.

	J.	V.	C.	H.	Ave.
Herman, Robins	34	136	37	57	419
Rice, Senadores	35	145	36	60	414
Waner, Piratas	32	121	24	49	405
O-Doul, Phillies	29	113	25	46	390
Simmons, Atléticos	34	139	32	52	374
Ruth, Yankees	34	121	41	44	364

NOTAS DE LOS COURTS

Guido Conill batió a la esperanza ferroviaria Lorenzo Nodarse, y Fausto Rodríguez fué otra víctima de la tarde del domingo.—Los Pulgarcitos han sufrido serio quebranto en sus disciplinadas huestes; mientras que las filas de Caribes y Marqueses se mantienen compactas.—Mr. Carter, el Secretario de la Legación Americana, luce como favorito en el torneo de juniors

Por "SALVATOR."

Por algo Guido Conill había tenido profesores de tennis para aleccionarlo en los secretos de la raqueta. Hasta la tarde del domingo no se habían podido poner de acuerdo los autores respecto a las ventajas del sistema, pero después que Lorenzo Nodarse quedó convertido en esperanza defraudada, favorito explotado y bella ilusión perdida en los courts Pulgarcitos en la sesión dominical, fueron muchos los que confesaron su fé en la educación tennística.

Fuera de los sagrados muros de la Unión el record de Lorenzo Nodarse había llegado a ser formidable. Su nombre asociado con el de Pepito Agüero se había popularizado tanto como los de Benitin y Eneas por sus éxitos del Almendares, Mendoza y otras sociedades que no se han cobijado bajo el ara Unionista. Al inscribirse Nodarse en el torneo nacional Junior, su nombre fué enseguida banderín de enganche para los partidarios del club Ferroviario que esperaban tener en su lista de asociados, tanto el campeón senior Gustavo Vollmer como el de Novicios.

Una cosa piensa, no obstante, el bodeguero, y otra el borracho, y por ende el avance de Nodarse, que solamente debía ser amenazado por Mr. Carter, el Secretario de la Legación Americana, fué contenido de manera definitiva por el sorprendente joven Guido Conill, y convertido en desastrosa retirada al ser batido Nodarse en cuatro sets con score de 6 por 4 4 por 6 6 por 2 6 por 4.

SIN CONTRAPESO

Introduciéndose en el court con una raqueta cuyo contrapeso andaba paseándose Prado arriba, Prado abajo, por el mango, calculó mal Nodarse las facultades de su adversario, y como consecuencia de dicho error empezó por perder confianza en su juego al no obedecerle la raqueta, disminuyó la velocidad con la que tenía que contar para batir a un jugador como Conill que todo lo devuelve, y por fin se agotó totalmente, dando ello lugar a que un adversario desbordado cabalgara fácilmente a la victoria, terminando el match con una lluvia de double faults salidos de la raqueta de Nodarse.

No fué solamente Lorenzo Nodarse el eliminado entre las huestes ferroviarias, sino que con gran angustia mental y física del amante tio conocido por José Martínez Crespo, también fué obligado a pasar por las Horcas Caudinas el vencedor del torneo Intercolegial, Fausto Rodríguez, que trató de alimentarse con el Caribe, Genaro Suárez, nombre y apellido que aparentan ser de detallista, pero que corresponden a un joven esgrimidor de la raqueta que supo componérselas para ocasionarle una violentísima indigestión al sobrino de su tio, batiéndolo en toda la línea, después de una reacción del Pulgarcito en el segundo set, con score de 6 por 2 2 por 6 6 por 4 6 por 2.

Toda vez que ya en la tarde del sábado Jorge Luis Horstmann había pasado por el amargo trance de perder en cinco sets un partido que por todas las leyes naturales debía haber ganado en tres, al crecerse "Lechuga" Ochoa a una altura que en raras ocasiones alcanza esta planta hortense, los Pulgarcitos han dado un ejemplo de civilidad y de cortesía dejándose eliminar en sus propios terrenos, cuando por muchos motivos se estimaba que debían estos constituir el escenario de sus triunfos.

CHOQUE FERROVIARIO

Quedando de único superviviente de la catastrofe en el kilómetro cuarenta, Jorge Fernández, tal parece que los Dioses han decretado que no ostenten este año 1930 los Pulgarcitos el campeonato Nacional en las dos armas, Libre y de Novicios, y que deben conformarse con la estrella máxima Gustavo Vollmer.

De todas maneras están de plácemes Marqueses y Caribes, pues entre ellos parece estar colgado el bicho de la victoria.

Con Mr. Carter en su usual buena forma; Guido Conill crecido tras su éxito contra Nodarse; y Fernández Ordoñez adelantando sin necesidad de esforzarse mucho contra adversarios de calibre inferior, las probabilidades parecen inclinarse hacia los Marqueses, pero a los Caribes los anima la idea de que Ochoa, Suárez y Garcerán forman un tercero joven y brioso que pueden variar completamente los cálculos previos, hacien do cambiar la faz de los acontecimientos como hizo Lechuga en su ya histórico encuentro con Horstmann.

ENCUENTROS FEMENINOS

Terminados los tres encuentros que faltan del segundo round, Fernández Ordoñez (V. T. C.) vs Lamar (U); Ochoa (U) vs Iglesias (V. T. C.); y Carter (V. T. C.) vs Ferrer (V. T. C.), se trasladará el teatro de los encuentros de los Novicios a los courts del Lawn Tennis Club, en el Vedado, donde darán comienzo los matches en que participan las tennistas, empezando por los dobles, continuando con los mixtos, y después de un breve interregno en que se volverá al Ferroviario, terminando con los singles femeninos.

BOXEADORES QUE LLEGAN EL JUEVES PARA PELEAR AQUI

Vienen dos campeones de Suramérica de gran cartel

Luis Ramos, el campeón light weight de Chile, y Kid Montana campeón fly y bantam weight del Ecuador, llegarán a esta ciudad el próximo jueves a bordo del vapor Salvador, estos dos pugilistas han sido contratados por la Compañía Cubana de Espectáculos S. A., para celebrar aquí varios combates de boxeo.

Ramos, el campeón chileno, es del mismo estilo que el Tany Loayza, y en su última pelea venció por decisión a Kid Lombardo (Ecuatoriano) cuyo match se celebró hace dos semanas.

Kid Montana es doble campeón del Ecuador, que se encuentra invicto, y ha obtenido victorias sobre boxeadores de gran renombre y entre sus víctimas se encuentra Spiker Quintana, y Elas Rodríguez el campeón Mexicano.

Aquí tendrán peleas muy a menudo, pues en ambas divisiones hay bastante y buen material.

BLENO BLENOL

ALIVIA EN 24 HORAS

Antiséptico de las Vías Urinarias

DIETETICA

Por el Profesor DR. RAFAEL COWLEY CAMPODONICO

Estudio de los problemas de la alimentación, en sus relaciones con el tratamiento de las enfermedades, ilustrado con tablas minuciosas y datos importantes que hacen la obra de un valor práctico y positivo para médicos, estudiantes y aun profanos, tanto en las aplicaciones higiénico dietéticas, como en los casos de régimen de alimentación.

Forma la obra un volumen en 4o. a la rústica. Precio ... $ 3.50

ULTIMAS NOVEDADES CIENTIFICAS

FRIEBOES (PROF. Dr. W.)—ATLAS DE DERMATOLOGIA Y DE ENFERMEDADES DE LOS ORGANOS SEXUALES. La obra más completa y mejor impresa que se ha publicado hasta la fecha, con láminas en colores y descripción completa de todas ellas. Esta obra se publica por fascículos, para su más fácil adquisición y hay publicados 8, a cual más interesantes. Barcelona. Precio de cada fascículo, rústica ... $ 3.00

MARQUEZ (MANUEL).—LECCIONES DE OFTALMOLOGIA CLINICA. Exploración, síntomas, examen y terapéutica. Madrid. Un tomo en 4o. encuadernado en pasta ... 12.00

GALINDEZ Y RIVERO (DR. J.)—PRONTUARIO DE OFTALMOLOGIA. Una guía breve y sencilla para el médico general. Madrid. Un tomo en 4o. a la rústica ... 1.70

BATTRO (ANTONIO).—SINDROME DE OCLUSION CORONARIA. Estudio anatomoclínico de las afecciones de las arterias coronarias, especialmente de las trombosis y de su resultante, el infarto miocárdico. Buenos Aires. Un tomo en 4o. rústica 4.25

GOSLEE (HART J.)—TEORIA Y PRACTICA DE LA TECNICA DE CORONAS Y PUENTES ODONTOLOGICOS. Magnífica edición, ilustrada con 420 figuras. Barcelona 1930. Un tomo en 4o. encuadernado en tela ... 6.00

CLARK (ISMAEL).—FORMULARIO MAGISTRAL OTONTOLOGICO. Contiene 1.500 fórmulas estomatológicas. Barcelona 1930. Un tomo en 4o. tela ... 4.80

MAS Y GUINDAL (J.)—TRATADO DE FARMACOSOTERIA. Alteraciones, asepsia y conservación de los alimentos. Madrid 1930. Un tomo en 4o. encuadernado en pasta ... 5.50

DABOUT (DR. E.)—DICCIONARIO DE MEDICINA. Expresiones técnicas y términos médicos. Barcelona 1930. Un tomo en 4o. encuadernado en tela ... 6.00

L'ANNEE MEDICAL PRACTIQUE. 1930. París. Un tomo en 8o. a la rústica ... 2.00

MULLER-SEIFERT.—MANUAL DE EXPLORACION CLINICA Y DE DIAGNOSTICO MEDICO. Traducción de la vigésima cuarta edición alemana. Barcelona 1930. Un tomo en 4o. encuadernado en tela ... 4.00

AUDRY (P) y DURAN (DR).— TERAPEUTICA DE LAS ENFERMEDADES CUTANEAS. Barcelona. Un tomo en 4o. encuadernado en tela ... 3.50

IWALA PRASAD.—CROMOTERAPIA. Efecto de la vibración de los colores en el organismo humano y su aprovechamiento en la terapia. Madrid. Un tomo en 8o. a la rústica ... 0.80

HESNARD (DR. A).—PSICOLOGIA HEMOSEXUAL. Un t rústica 1.00

MARTINEZ RUIZ (ANTONIO).—EL CODIGO CIVIL INTERPRETADO POR EL TRIBUNAL SUPREMO DE ESPAÑA. Tomo XIX. Madrid. Un tomo en 4o. encuadernado en pasta ... 4.00

FERRI (ENRIQUE).—EL HOMICIDA EN LA PSICOLOGIA Y EN LA PSICOPATOLOGIA CRIMINAL. Contiene estudio y notas de Jaime Masaveu. Madrid. Un tomo en 4o. encuadernado pasta 4.50

MANES (A.)—TRATADO DE SEGUROS. TEORIA GENERAL DEL SEGURO. Madrid. Un tomo en 4o. encuadernado pasta 6.50

EL CONSULTOR DEL ABOGADO. COLECCION DE CASOS PRACTICOS DE DERECHO, RESUELTOS POR LA REDACCION DE LA REVISTA GENERAL DE LEGISLACION Y JURISPRUDENCIA. TOMO IV. Madrid 1930. Un tomo en 4o. encuadernado en pasta ... 2.50

NIBOYET (J. P.)—PRINCIPIOS DE DERECHO INTERNACIONAL PRIVADO. Traducción y adiciones con la legislación española por A. Rodríguez. Madrid 1930. Un tomo en 4o. encuadernado en pasta ... 5.00

BERTHELEMY (H.)—TRAITE ELEMENTAIRE DE DROIT ADMINISTRATIF. París 1930. Un tomo en 4o. encuadernado en holandesa ... 7.50

UGARTE PAGES (J. M.)—NULIDADES DE MATRIMONIO. Con arreglo al Codex Juris Canonici. Madrid 1930. Un tomo en 8o. encuadernado en tela ... 2.00

LA MODERNA POESIA

Obispo 135. Apartado 605. Habana.

CERVANTES

Galiano 62. Apartado 1115. Habana.

M.E.C.D. 2016

ANUNCIOS CLASIFICADOS DE ULTIMA HORA

ALQUILERES

A-1. Habana.

SE ALQUILA LA HERMOSA CASA Campanario 121, entre Reina y Salud, con portal, sala, saleta, comedor, cuatro cuartos bajos y cinco altos; baños. Propia para dos familias. La llave en la bodega. Informes: en el DIARIO DE LA MARINA: Manuel Fernández. Teléfono M-9556.
A—1 UH Indf. C. del R. 3 My.

CASA MODERNA, $35
Muy fresca, Infanta 18, por Concordia. Edificio Artigas, con dos habitaciones, sala, comedor, cocina, baño, cuarto de desahogo. Informan en la lechería de los bajos.
A1 11153 26 my 29

LAGUNAS 68: SE ALQUILAN LOS altos de esta moderna casa, situada entre Gervasio y Belascoaín. Se compone de una hermosa sala;recibidor; seis magníficas habitaciones; baño moderno; comedor; cocina; servici de criados y entrada independiente para el servicio. Puede verse a todas horas. La llave, en el bajo, al fondo. Informes: Luis M. Santeiro, Telf. F-1022.
A1 11076 26—2 Jn.

SE ALQUILA: INDUSTRIA No. 13, bajos: sala; saleta; cuatro habitaciones; baño moderno; comedor al fondo y servicios de criados, en $50. Informan: en la misma, de 9 a 12 y de 2 a 6.
A1 11102 26—22 My.

ENTRE PARQUE Y PRADO, SE alquila un piso alto de la gran casa, Virtudes 2, esquina a Zulueta para oficinas, profesionales o club. Tres salones corridos, tres cuartos, galería independiente, cocina, cuarto de criados y demás servicios. La llave e informes: en la misma. No se alquila para familias.
A1 11101 26—31 My.

SE ALQUILA $40.00, VIRTUDES No. 177, G, altos, entre Oquendo y Soledad, sala, recibidor, cuatro habitaciones baño intercalado, comedor, servicio para criado y cocina. Casa fresca y agua abundante. Informan, La Moda, Galiano y Neptuno. Teléfono FO-9190.
A1 11015 26 my 31

APODACA 71, BAJOS. SALA, SALETA, cuatro grandes cuartos, comedor, baño calentador, patio, traspatio. Amplia, ventilada, seca, $55. Teléfono FO-9110.
A1 11017 26 my 31

SE ALQUILAN LOS FRESCOS Y modernos altos de San Lázaro 252, sala, saleta tres cuartos, baño, comedor, cocina, servicios de criados y un cuarto en la azotea. Informan en la misma de 1 a 5 o por teléfono FO-1392.
A1 11044-45 26 mayo 31

SE ALQUILA CAMPANARIO 168 entre Estrella y Maloja. Sala, comedor, una habitación, cocina y baño, $30. Informan, I-3007. La llave en el primer piso.
A1 11075 26 my 30

PERSEVERANCIA 34 B SEGUNDO piso alto, casa nueva. Sala, saleta, comedor al fondo, cuatro habitaciones, lujoso baño intercalado, galería persianas. Unicamente familia de moralidad. Llaves e informes en el primer piso, alto.
A1 11120 26 my 29

HABANA 170 ENTRE LUZ Y POR venir, frente a Obras Públicas, se alquilan habitaciones altas y bajas, con abundante agua. Precio desde ocho pesos en adelante.
A1 11154 26 my 31

CAMPANARIO No. 88
Esquina a Neptuno, se alquila un primer piso compuesto de cuatro habitaciones. Sala, comedor y cocina de gas, con servicio sanitario moderno. Precio, $60. Informa, el portero y en los bajos, peletería.
A1 11118 26 my 28

SE ALQUILAN FRESCOS, MODESNos altos de Merced 102, próximos a la Estación Terminal, precio rebajado. Informan en los bajos y en la tintorería del frente.
A1 11095 26 my 28

SE ALQUILAN LOS ALTOS DE MANrique 129 entre Reina y Salud, compuestos de sala, recibidor, 5 habitaciones, baño intercalado comedor al fondo, pantry, cocina, cuarto y servicios de criados. Informan en los bajos.
A1 11139 26 jun 1

SALUD 33, SE ALQUILAN PISOS independientes propios para matrimonio o corta familia. Informan en la bodega de los bajos.
A1 11111 26 jn 2

SOL 125 CASI ESQUINA A EGIDO, se alquila sala, recibidor, dos cuartos, comedor, baño completo y cocina, si desea más cuartos hay dos más en la azotea con baño, precio económico las llaves en bajo, sastrería.
A1 11108 26 my 30

LAGUNAS 94
Casi esquina Belascoaín. Bajos muy frescos y claros. Sala, recibidor 3 habitaciones, baño intercalado, comedor corrido, servicios. Llave en segundo piso. Informan, U-4178.
A1 11031 26 jun 2

NEPTUNO No. 150, (ALTOS)
Casi esquina a Escobar. Se alquila el primer piso. Sala, tres cuartos, baño intercalado comedor al fondo, cocina de gas, todo moderno, a familia de moralidad, en $60, dos meses en fondo. La llave en el mismo piso, de 8 a 11 y de 1 a 5. Más informes, U-2987.
A1 11091 26 mayo 31

MURALLA entre Aguiar y Habana
Se alquila en el centro comercial un primer piso, compuesto de sala, comedor, dos habitaciones amplias, cocina de gas, baño, agua caliente y patio; muy fresco, nuevo y muy propio para corta familia, o para comisionista.
Informa: J. Barquín, Muralla y Aguiar

A-2. Vedado y Príncipe.

CALLE 27 No. 328 ENTRE A Y B, Vedado, se alquilan los modernos bajos con 4 habitaciones, demás comodidades, los altos con 8 habitaciones. Llaves, esquina A.
A2 11147 26 my 29

VEDADO. ALQUILO LOS ALTOS 23 esquina 4, con comedor, sala, tres habitaciones, baño, pantry, cocina, cuarto servicio criados y terraza en toda esquina.
A2 11145 23 my 26

VEDADO, 23 ESQUINA F, ALQUILO modernos altos con recibidor, comedor, sala, cuatro habitaciones, baño toilet, pantry, cocina, cuarto y servicio criados.
A2 11146 23 my 26

SE ALQUILAN LOS HERMOSOS ALtos de la casa calle H número 323 entre 23 y 25. Informan en los bajos.
A2 11094 26 jun 2

ALQUILERES

A-2. Vedado y Principe.

SE ALQUILAN EN $50 LOS MOdernos bajos de Jovellar 19 entre N e Infanta. Llave en el alto. Informes, teléfono F-1924.
A2 11092 26 my 29

SE ALQUILAN LOS MODERNOS ALtos de la calle 25 número 249, esquina a F, la llave en la bodega. Informes, M-5084.
H2 11142 26 my 29

A-3. Cerro y Palatino.

14 PESOS ALQUILO DEPARTAMENto acabado de fabricar. Sala, cuarto, cocina, servicios, patiecito. S. Salvador 10, Cerro, allí las llaves. F-5118. Posse.
10753 24 my 27

A-5. J. del Monte y Víbora.

SE ALQUILA EN $21
La moderna casa de esquina, Dolores y San Anastasio. Sala; comedor; dos cuartos; baño moderno. Llave, al lado. Infrman: San Miguel 72. Telf. M-1378.
A5 10971—2 26—30 My

JESUS DEL MONTE SE ALQUILA la casa Lawton 68, entre Santa Catalina y San Mariano, tiene sala, saleta, 3 cuartos, baño intercalado, cocina de gas instalada, comedor y servicio para criados patio y un pequeño traspatio. La llave al lado, número 66. Informes, teléfono I-2338, de 8 a. m. a 2 p. m. $45 al mes.
A5 11121 25 my 31

VIBORA. ALQUILO HERMOSO Y ventilado chalet en Agustina entre Andrés y Laguerueta, con ocho habitaciones, dobles servicios criados garage. Informes, A-4351.
A5 11059 26 jun 1

ALQUILO $30, SAN LAZARO D ENtre San Francisco y Milagros. Sala saleta, tres cuartos, cocina, baño, patio y traspatio. Llave al lado. Informes, U-6483, de 1 a 5.
A5 11100 26 my 29

SE ALQUILAN CASITAS INTERIOres con sala; un cuarto; cocina; baño y patio, en Concejal Veiga número 5, entre Estrada Palma y Libertad, con luz a 15 pesos. Informan: en las mismas, I-5430.
A5 1107326—5 Jn.

SE ALQUILAN LOS ESPLENDIDOS altos de Santa Irene y la calzada, con once balcones, agua a todas horas, baño intercalados, todas las habitaciones tienen balcones a la calle. En 60 pesos. Informan en la misma, Telf. I-6257.
A5 11155 26 my 29

EN 10 DE OCTUBRE 644 1-2, SE alquila chalet moderno, de altos y bajos, con todas las comodidades. Precio, $100. Informan, M-6558.
A5 11114 26 jn 1

A-7. Sto. Suárez y Mendoza.

SE ALQUILA BONITA CASA EN ANtonio de la Piedra (Santa Emilia) 114, Santos Suárez. Informan: Zapotes y Flores, Teléfono I-2774.
A7 11068 26—31 My.

A-10 A. Apolo, Arroyo Naranjo y Calabazar

PARA VERANEAR
El lugar más alto y fresco en Arroyo Naranjo. Se ofrezco una quinta de recreo amueblada. Tiene jardín, gran arboleda; dos portales; sala; comedor; cocina; cuatro cuartos; 2 baños intercalados. Aparte, garage y tres cuartos criados. Puede tener cría de gallinas y vacas. También se vende. O'Reilly 11. Telfs. A-1826 y X-1183.
A10 10403 22—28 My

A-11. Los Pinos y Narajito.

PRECIOSA CASA COMPUESTA DE jardín al frente y fondo, sala, hall, tres habitaciones, baño intercalado, comedor, cocina, cuarto y servicios de criados. Informan, U 5977.
A11 10919 25 my 28

B-1. Casas-Apartamentos.

INFANTA Y SAN LAZARO, ALQUIlamos un apartamento primer piso alto, sala, comedor, tres cuartos, baño completo y cocina de gas, $50. Informan en la bodega.
B1 11144 26 jn 2

EDIFICIO "LIFE"
En lugar céntrico, moderno, elegantes, confortables y frescos apartamentos con lujosos baños, servicio gratuito de refrigeración Frigidaire. Elevador. Véalos y podrá apreciarlos. Los tenemos de esquina. Precios de $60 a $65. Teniente Rey y Habana.
B1 11117 26 jun 2

SAN RAFAEL E INDUSTRIA
Altos de la joyería El Gallo, se alquilan dos departamentos para familia, modernos, muy ventilados, renta moderada. Informes en el departamento 6 del edificio o en el departamento 204. Lonja del Comercio, señor Nistal. Telf. A-7485.
B1 11074 26 my 29

B-4. Habitaciones.

EN CASA DE FAMILIA SE ALQUIla una habitación propia para matrimonio u hombre solo, con toda asistencia o sin ella. Telf. A-4036.
B4 11047 26 jun 2

SE ALQUILA UNA HABITACION para caballeros o señora que trabajen fuera o para guardar muebles casa particular. Teniente Rey 90, segundo piso.
B4 11077 26 mayo 29

EN ANGELES 16, ALTOS, ALQUILO hermosa habitación clara y fresca propia para familia; pegada al baño 14 pesos.
B4 10965 26—30 My.

ALQUILO AMPLIA HABITACION, 11 pesos, señoras solas estricta moralidad, derecho baño, hermosa cocina. Neptuno 218, bajos, entre Soledad y Aramburu.
B4 11136 26 my 29

SE ALQUILA UNA BUENA ACCEsoria en San Rafael y Basarrate. Informan en la carnicería.
B4 11137 26 my 31

40 PESOS SE ALQUILAN LOS ALtos con cuatro habitaciones, baño intercalado, sala, comedor; los bajos con tres habitaciones, demás comodidades y portal, llaves en frente.
B4 11148 26 my 29

35 PESOS, 4 HABITACIONES, Garage para una máquina, otro, 15 pesos, garage y habitación. Calle 27 número 328 entre A y B, Vedado.
B4 11149 26 my 29

SE SOLICITAN

S-1. Criadas y Criados.

SOLICITAMOS SIRVIENTAS, APUNtese en la Sociedad de Gervasio 126, y ríase de los tiempos malos, la sociedad la ayudará siempre que usted la necesite!
S1 M122 26 my 28

SE SOLICITA
Un muchacho con buenas referencias y mayor de 15 años para hacer mandados. Botica. Calzada del Monte número 412, Esquina de Tejas.
S1 11151 26 my 29

S-3. Manejadoras.

SE SOLICITA UNA MANEJADORA peninsular que tenga referencias. Sueldo, $20 y uniformes. Calle Primelles 18, altos, Cerro.
S3 11023 26 my 29

VEDADO: EN F No. 250, BAJOS. SE solicita una manejadora blanca, que sepa cumplir con su obligación, para manejar una niña inválida. Buen sueldo.
S2 11056 26—31 My.

S-6. Choferes.

SE SOLICITA UN CHAUFFEUR EN 27 esquina a N, Vedado. Particular.
S6 11043 26—29 My.

S-8. Lavanderas.

SE SOLICITA UNA SEÑORA PARA lavar tres días a la semana; un peso diario y almuerzo. Avenida 9 entre 8 y 9. Buenavista. Preguntar por Francisca.
S8 11020 26—29 My.

S-9. Operarios y Aprendices.

SE SOLICITA UNA BUENA OFICIA la de sombreros. Almacenes de Inclán Amistad 62.
S9 11113 26 my 28

S-12. Solicitudes Varias.

DENTISTA
Solicito un sillón y otros muebles de gabinete, de algún uso. Galiano 63, altos. José M. García.
S12 11150 26 my 29

S-11 Agentes y Socios.

GANE DINERO VENDIENDO A PLAzos valores cotizables en la Bolsa. Solicitamos personas bien portadas que trabajen o hayan trabajado como agentes o comisionistas, para trabajar este negocio nuevo en Cuba. Diríjase a El Porvenir Familiar, Manzana de Gómez 560 al 563, Habana.
S11 11110 26 my 29

AGENCIAS DE COLOCACIONES

VILLAVERDE Y Cía. O'REILLY 13
Teléfono A-2348. Agencia seria. Si usted necesita buen cocinero, camareros, criados, dependientes de todos giros, ayudantes cafeteros y fregadores, etc., etc., llame al teléfono de esta casa y se le mandarán con referencias de conducto y aptitud de sus servicios. Se mandan a toda la isla.
X 11096 26 jun 10

LA PURISIMA: A-0339. LA AGENcia preferida de la alta sociedad, que se recomienda por sí sola, con su buen servicio y personal escogido, con referencias.
X 11071 26—2 Jn.

SE OFRECEN

O-1. Criadas y Criados.

SE DESEA COLOCAR UNA MUCHAcha española de criada de mano, o manejadora, sabe cumplir con su obligación, tiene buenas referencias de las familias donde trabajó. Llamen al teléfono M-7665.
O1 11099 26 my 29

SE DESEA COLOCAR UNA JOVEN española para cuartos o comedor, sabe servir a la rusa y planchar y lavar ropa fina tiene referencias. I-6788.
O1 11012 26 my 29

DESEA COLOCARSE JOVEN ESPAñola para criada de cuartos o de comedor o para manejar no le importa ayudar a la cocina, llamen de 9 a 11 y de 3 a 5 al U-6557.
O1 11034 26 my 28

SE DESEA COLOCAR UNA MUCHAcha de raza blanca, para limpiar cuartos, entiende algo de costura, y es formal, llamen al F-3624.
O1 11036 26 my 29

SE DESEA COLOCAR UN JOVEN español de criado de mano o portero o mozo de limpieza. Para informes, calle 16 número 57, Vedado. Telf. F-1699.
O1 11049 26 my 29

UNA JOVEN ESPAÑOLA DESEA COlocarse de criada de mano o para los quehaceres de casa, tiene quien la recomiende. Telf. A-9137.
O1 11090 26 my 28

SE DESEA COLOCAR UNA JOVEN española de criada de mano o manejadora, tiene buenas referencias, que sea casa de moralidad. Telf. FO-7460.
O1 11124 26 my 28

JOVEN ESPAÑOLA DESEA COLOcarse de criada de mano o cocinera, tiene referencias, no le importa salir al campo. Informan, teléfono U-4506 Carmen, Gervasio 126 y San José.
O1 11123 26 my 28

JOVEN ESPAÑOLA DESEA COLOcarse de criada de mano o manejadora, también sale fuera de la Habana. Informan, Telf. X-3343. S. Lázaro número 17, Víbora.
O1 11125 26 my 28

UNA JOVEN ESPAÑOLA DESEA COlocarse para cuartos o manejadora o para los quehaceres de casa siendo corta familia. San Rafael 141, carbonería. Telf. U-5930.
O1 11132 26 my 28

SE OFRECE ESPAÑOLA MEDIANA edad, con mucho tiempo en el país, para servir a corta familia, entiende de cocina, es limpia y formal también trabaja por horas o medios días. Referencias de donde sirvió, dormir en su casa. Informan, San Leonardo 59. Telf. I-5080.
O1 11134 26 mayo 28

SE OFRECEN

O-1 Criadas y Criados

SE DESEA COLOCAR UNA JOVEN española para cuartos o comedor, servir la mesa a la rusa, entiende un poco de costura y tiene referencias. Telf. F-2873.
O1 11135 26 my 29

SE COLOCA UNA JOVEN PARA cuartos o comedor trabajó en casas buenas. Telf. FO-7968.
O1 11119 26 my 28

SE DESEAN COLOCAR DOS MUCHAchas para criadas de mano o cuartos en casa de moralidad saben cumplir con su obligación. Teléfono A-8641.
O1 11109 26 my 28

SE OFRECE JOVEN ESPAÑOLA PAra criada de mano o comedor, sabe servicio fino y tiene buenas referencias. Informan, Economía número 18. Telf. M-3867.
O1 11140 26 my 28

CRIADO DE MANOS, CON BUENAS referencias y práctico en el servicio de mesa se ofrece a casas particulares. Informes: A-2348.
O1 10882 25—31 My.

CRIADA ESPAÑOLA SOLICITA COlocación para todo el servicio de una casa. Tiene referencias. F-4503.
O1 11130 26 my 29

SE OFRECE UNA JOVEN ESPAÑOla para criada de mano. Informes, calle 15 esquina a 20 Columbia, teléfono FO-1924.
O1 11129 26 my 29

O-2. Cocineras y Cocineros

COCINERA, BUENA REPOSTERA. Cocina criolla, española e italiana, es limpia; sabe su obligación; hace plaza; tiene referencias. Telf. F-2312
O2 11039 26—28 My.

COCINERO: JOVEN ESPAÑOL DEsea casa particular o de comercia, en donde prestar sus servicios. Sabe trabajar. Tiene referencias de las familias más distinguidas de la Habana en donde prestó sus servicios. Informes: A-6228.
O2 11005 26—29 My.

DESEA COLOCARSE UNA BUENA cocinera y repostera; sabe la cocina española y criolla; sabe sacer plaza. Informan: Telf. F-2027.
O2 10964 26—29 My.

SE OFRECE UNA COCINERA DE mediana edad, lleva tiempo en el país y tiene referencias y es cumplidora de su deber, Luz Caballero número 5, interior, entre Milagros y Santa Catalina. Telf. I-3936.
O2 11131 26 my 29

COCINERO REPOSTERO CON BUEnas referencias, blanco, mediana edad, desea encontrar familia que le guste comer bien repostería muy variada. Informan, M-3588, San Joaquín 28.
O2 11048 26 my 29

DESEA COLOCARSE UNA COCINEra española en casa de una corta familia para cocinar y los quehaceres de la casa. Darán razón en teléfono A-0157.
O2 11141 26 my 28

SE DESEA COLOCAR UNA SEÑORA de mediana edad para cocinar y limpiar, dormir fuera. Telf. A-8350.
O2 11126 26 my 28

DESEA COLOCARSE UNA SEÑORA española para cocinar y limpiar siendo casa chica y corta familia, es limpia y trabajadora, tiene referencias. Telf. A-9889.
O2 11115 26 my 28

DESEA COLOCARSE UNA SEÑORA española, cocinera repostera. Lleva poco tiempo en el país, entiende el inglés. San Rafael 102, bajos. Teléfono U-5096.
O2 11143 26 my 30

DESEA COLOCARSE DE COCINERA una panda de mediana edad, para corta familia; se prefiere en la Habana y si es fuera, paguen los viajes. Informes: en Espada 45, entre Valle y San José, habitación 22.
10983 26—29 My.

O-6. Choferes

JOVEN CUBANO, CHOFER, EXPErimentado, serio, formal decente y con buen carácter, solicita empleo en casa particular, establecimiento o industria. Referencias. F-1961.
O6 10976 26 my 29

CHOFER MUY HABIL, BLANCO, cubano, correcto, con 25 años de edad, diez de experiencia, 3 en la última casa, desea empleo en casa de moralidad, sin pretensiones. Informan, Telf. M-2717.
O6 11007 26 my 28

O-7. Costureras, modistas y sombreras

EN CASA DE MORALIDAD DESEA colocarse joven española; cose y corta por figurín; no le importa limpiar algún Teléfono F-5164.
O7 10962 26—29 My.

SE OFRECE UNA MODISTA JOVEN, mulatica, sabe cortar y bordar a mano y a máquina. Telf. F-4427.
O7 4551C 26 my 28

O-8 Lavanderas.

ENGLISH SPEAKING GIRL ERQUIre position to cook, wash, clean or half days. Good references. Principe 4, room 29.
O8 11013 26—29 My.

O-12. Ofertas Varias.

SE OFRECE UN MATRIMONIO SIN hijos, son honrados y trabajadores, ella para cocinar y él para criado también sabe manejar máquina. Portela, Telf. F-2131, del 27 al 29.
O12 11128 26 my 28

SE COMPRAN

C-1. Casas.

SE DESEA COMPRAR
Una propiedad en la calle del Prado, a ser posible en la acera de la sombra, cuyo valor no exceda de $40,000. Para informar, en la calle Cuba 21 A. J. Vallongo.
C1 11106 26 my 29

C-3. Fincas Rusticas.

DESEO COMPRAR UNA FINCA QUE esté situada a 30 minutos de la Habana; que tenga una caballería; se prefiere que tenga agua y a la orilla o próxima a la carretera. Envíen informes y precio a Manuel Sierra, Apartado de Correos 888, Habana.
C3 10968 26—29 My.

SE COMPRAN

C-5. Muebles y Prendas.

M-6806: COMPRO MUEBLES, PIAnos, máquinas escribir, coser; burós; archivos; oro viejo; objetos arte; prendas; ropa; antigüedades; baúles-escaparates; maletas cuero; todo valor. Salud 28. Telf. M-6806.
C3 11027 26—2 Jn.

SE VENDEN

V-1 Casas

MIRAMAR
5a, Avenida
Suntuosa Residencia
Situada en acera de la sombra de esta famosa avenida, a una cuadra del Reloj.
$35.000
Seis cuartos, dos baños, espaciosa sala, comedor, garage para dos máquinas.
THE TRUST COMPANY OF CUBA
Obispo 53. M.6917.
4550C 24 my 29

VENDO EN MENDOZA
Casi frente al tranvía, una magnífica casa moderna, con una superficie de 516 varas, consta de jardín, portal, sala, recibidor 4|4, 1|4 de baño, comedor, cocina, pantry; 1|4 y servicios de criados, lindo patio y gran traspatio con árboles frutales. Véala. Informan en Cuba 21 A. J. Villamarín.
V1 11107 26 my 29

SE VENDE CHALET CON SERVIcio moderno, garage, patio y traspatio, cuarto de criados, Gertrudis 5 entre Jorge y Avellaneda. Informes, teléfono A-6939.
V1 11116 26 my 31

VENDO UNA CASA. ADMITO SOlar o crédito parte de pago. San Francisco 225 entre 10 y 11. Reparto de Lawton, de 8 a 2, dueño.
V1 11093 26 jun 5

V-2. Solares

MIRAMAR, FRENTE PARQUE, CAlle 24 entre Quinta y Séptima, vendo mi solar 25 x 45 metros o cambio por finca cerca de La Coronela, Laguardia. Edificio Metropolitana 810.
V2 4559C 26 jun 25

V-4 Establecimientos

A LOS ZAPATEROS, EN COMPOStela 96 se vende una buena zapatería, no paga alquiler.
V4 11127 26 my 28

V-5 Muebles y Prendas

REGALO DE MUEBLES
Se venden un juego recibidor y dos juegos cuarto en 110 pesos. San José 87.
V5 11103 26 jun 5

POR AUSENTARSE VENDO JUEgo cuarto lunas, con chiffonier, juego comedor caoba máquina Singer, Gervasio 96, bajos, departamento 3, esquina Neptuno.
V5 11138 26 my 29

MUEBLES EN GANGA
Gran surtido en muebles de todas clases, juegos de cuarto, $65; de comedor, $40; sala o recibidor $30; camas, $5; coquetas, $12; seis sillas y dos sillones, $12; sillas sueltas, $1.25; sillones, $2.25; mesas correderas, $5; aparadores $10; neveras, $10 y muchos más que no se detallan, a precios sin competencia en
"LA PRINCESA"
San Rafael 107.
E—1056 Indf.

V-6. Maquinarias.

SE VENDE UN TORNO MECANICO, 32"x9 pies; un idem idem 28"x7 pies; un recortador doble, de 25 pulgadas de curso y 8 pies de bancasa. Habana 103, Habana.
V6 11098 26—10 Jn.

V-7 Automóviles y Accesorios

ECONOMIZADOR DE GASOLINA, patente Roselló, para automóviles y camiones. Instalado y garantizado, a 5 pesos. Habana 103.
V7 11097 26—10 Jn.

V-8. Instrumentos de Música.

MANDOLINAS DESDE $4
Guitarras, violines, juegos Drum, discos Víctor. Gran liquidación de rollos para autopiano, a 20 centavos. Manuel y Guillermo Salas. San Rafael 14. A-4368.
V8 4557C 26—5 Jn.

RADIO
Gran taller de reparaciones de toda clase de aparatos; trabajos garantizados; precios reducidos. Manuel y Guillermo Salas, San Rafael 14. Teléfono A-4368.
V8 4556C 26—5 Jn.

AFINACION Y REPARACION DE PIANOS
Y autopianos. Expertos operarios. Materiales de la mejor calidad; trabajos garantizados. Manuel y Guillermo Salas, San Rafael 14. Teléfono A-4368.
V8 4553C 26—5 Jn.

SE VENDEN

V-8. Instrumentos de Música.

REPARACION DE VICTROLAS Y FONOGRAFOS
Ortofónicas Víctor, al contado y a plazos. Venga a oir los nuevos discos Víctor: Sones, Danzonetes, Danzones, etc. Manuel y Guillermo Salas. San Rafael 14. A-4368.
V8 4558C 26—5 Jn.

PIANOS DE ALQUILER
Pianos y Autopianos a plazos, desde $10. Manuel y Guillermo Salas. San Rafael 14. Teléfono A-4368.
V8 4554C 26—5 Jn.

RADIOS VICTOR Y RADIOLAS RCA
Al contado y a plazos, desde $10. Solicite una demostración. El Radio debe estar en todos los hogares. Manuel y Guillermo Salas. San Rafael 14. Teléfono A-4368.
V8 4555C 26—5 Jn.

V-11. De Animales.

SE VENDEN DOS VACAS FINAS, RECentinas; dando doce litros de leche. Las hoy a la primera oferta. Reparto Arnal, Avenida Las Grajas, por Los Pinos. Andrés, al fondo finca Las Palmas.
V11 11051 26—29 My.

SE VENDE UN LOTE DE TREINTA gallinas catalanas. Se dan muy baratas, por no poderlas tener. Buenaventura 9, Villa Emilia, entre San Mariano y Santa Catalina, Víbora.
V11 10973 26—28 My.

V-12 Objetos Varios

GANGA. REFRIGERADOR ELECTRICO
Vendo muy barato por tener que embarcar, es de marca muy acreditada y está casi nuevo. U 4892. Señor Pi.
V12 10951 25 my 28

NEVERA DE PORCELANA GRANDE
Para fonda, frutería, casa huéspedes, hotel o restaurant, vendo por tener que embarcar, tiene 60 pies cúbicos de capacidad, está nueva, ganga. U 4892. Señor Pi.
V12 10952 25 my 28

HOTELEROS
Vendo calentador "Wilk", crematorio núm. 6. Cristina 18.
V12 11030 26—30 My.

SE VENDE UNA PECERA CON cuatro parejas de peces, dos japoneses y dos de Málaga. Con su instalación de agua corriente. Ayesterán 11, bodega.
V12 11104 26 jun 1

APROVECHE UNA GANGA
Vendo por necesitar dinero con urgencia, una libreta de la caja de ahorros del Centro Gallego, hago un buen descuento. Véame personalmente en Cuba 21 A, bajos, Villamarín.
V12 11105 26 my 29

CROSLEY SCREEI GRID AL CONtado y a plazos. Admitimos como parte de pago en la adquisición de un Crosley su victrola, máquina de escribir o su mismo radio. Liquidación de 60 radios de batería a como V. los quiera. Radios eléctricos de uso a precios de ocasión. Uno Majestic en $70, otro Philips con su bocina en $50. Altoparlantes de todas clases. Victrolas de uso a precios jamás vistos y discos de todas clases. Radio miniatura (no es un juguete), a $7. Casa Bautista. Consulado entre San Miguel y San Rafael. Teléfono A-8012.
V12 11133 26 my 31

SE VENDEN 50 FAROLES DE VArios tipos, Renacimiento español; también 3 lámparas y una de pie y cocinas de gas, y una caja caudales, lo doy muy barato por embarcarme. Jesús María 81.
V12 11112 26 my 29

DINERO E HIPOTECAS

ABIERTOS —LOS— PRESTAMOS
PARA EMPLEADOS, COMERCIANTES, INDUSTRIALES Y PARTICULARES
De $50 Hasta $300
AL 1% MENSUAL DE INTERES
La cantidad se devuelve en cincuenta plazos semanales. Como garantía sólo aceptamos dos firmas de propietarios, comerciantes o industriales de la Habana. Las hojas de solicitud de préstamos e instrucciones son facilitadas en esta oficina y resueltas rápidamente.
BANCO CENTRAL DE CUBA
AGUIAR 76
(entre O'Reilly y San Juan de Dios)
TELEFONO M-2012.
1101 Alt. Vence 28

HIPOTECA: ME URGE COLOCAR desde 500 pesos hasta 45 mil, con buena garantía. Cobro poco interés; mucha reserva. J. Llanes. Sitios 42, esquina San Nicolás. Teléfono M-2632.
Z 11016 26—10 Jn.

PARA EL HOGAR

PH-1. Comidas a Domicilio.

UNA SEÑORA DESEA DAR COMIDA buena a corta familia. Informan: Concordia 97, altos.
PH1 11040 26—29 My.

PH-2 Reparación de Muebles

QUIERE USTED ARREGLAR SUS muebles en Industria 33. Teléfono M7679. Se barnizan, esmaltan doran tapizan y arreglan toda clase de muebles, se hacen trabajos de carpintería. A precio módico.
PH 2 10888 25 9 Junio.

PARA EL HOGAR

PH.-6. De Interés para el Hogar.

GRAN DEPOSITO GUARDAMUEBLES
¿Porqué malvender sus muebles? ¿Vd. viaja? ¿Se reduce de casa? Guárdelos por el tiempo que necesite. Los conservamos en perfecto estado y asegurados contra todo riesgo. D'Estrampes 7. Telf. I-1645. Apastado 2395.
PH6 10975 26—5 Jn.

PARA LAS DAMAS

PD-4 Cultura Física

BAÑOS DE SOL Y GIMNASIA HIgiénica y estética, dirigidos por el profesor suizo. Alejandro Canetti. Morro y Genios. Edificio Gómez.
PD4 11061 26—29 My.

ENSEÑANZAS

E-5 Profesores

JOVEN PROFESOR
De Matemáticas, desea explicar en Academia o Colegio, alguna o algunas de las asignaturas siguientes: Aritmética, Algebra, Geometría, Trigonometría plana y esférica; Anális Matemático, Geometría Superior, Geometría Analítica. San Rafael 62 (farmacia).
E5 11018 26—2 Jn.

EL DR. SERAPION
Dará en las vacaciones cursos especiales de Inglés y Preparatoria para el Instituto, Escuela de Comercio, Comadronas. Le garantiza el éxito. Véalo en Gervasio 116, altos.
E5 10995 26—10 Jn.

DE INTERES GENERAL

DINERO
DESDE EL 1 AL 5 0|0
CON GARANTIA DE JOYAS.
"LA PERLA"
ANIMAS 84, casi esq. a GALIANO
I 9927 19—13 Junio.

HABIENDOSE PERDIDO UNA CARtera de cobrador de La Lechera, con papeles que no son útiles más que para el interesado, agradeceré al que la encuentre la entregue en O'Reilly 2 y 4, será gratificado grandemente.
I 10864 24 my 27

DE INTERES GENERAL

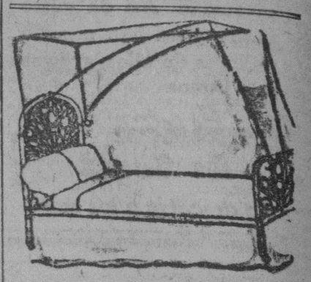

DEPARTAMENTO DE COLCHONETAS, COLCHONES, COJINES

Nuestro Departamento de colchones, colchonetas, alfombras, mosquiteros, cojines, etc., etc., presenta el surtido más completo de estos artículos.

Colchones y colchonetas, en todos los tamaños y calidades, desde $1 80, cojines de seda desde $4 00, cestos de mimbre desde $4 00.

Mosquiteros para cama de una persona desde $2 00.

Mosquiteros con su aparato, a $6 50.

Colchones y colchonetas para niños en todas las calidades y precios. Mosquiteros desde $1 50.

También hemos recibido cojines de piel, en formas y colores variados, muy de moda para adorno y para automóviles, gabinetes y oficinas.

Edredones de seda en colores enteros y floreados.

Todos estos artículos pueden verse en el mismo departamento de colchones, colchonetas, etc.
EL ENCANTO
E-958 indi. Mayo

MUCHACHAS!! NECESITO VEINTE para espectáculo teatral. Reuniendo condiciones, larga contrata, asegurada. Presentarse a Vicente Córdoba, teatro Luna Park.
I 11152 26 my 29

Línea Holandesa Americana
El conocido vapor correo holandés
"EDAM"
(De 17.000 Toneladas)
Saldrá fijamente el día 7 de Junio para VIGO, CORUÑA, SANTANDER, BOULOGNE-SUR-MER y ROTTERDAM.
PROXIMAS SALIDAS PARA:

Vigo, Coruña, Santander, Boulogne-sur-Mer y Rotterdam		Veracruz y Tampico	
EDAM,	7 de Junio	LEERDAM,	14 de Junio
LEERDAM,	12 de Julio	MAASDAM,	12 de Julio
MAASDAM,	9 de Agosto	SPAARNDAM,	9 de Agosto

Grandes comodidades para familias. Camarotes de tercera de 2, 4 y 6 literas. Comida a la española servida por camareros españoles.
Para más informes dirigirse a:
R. DUSSAQ, S. EN C.
Oficios 24 y 26. Telfs. A-5639 y M-6278.

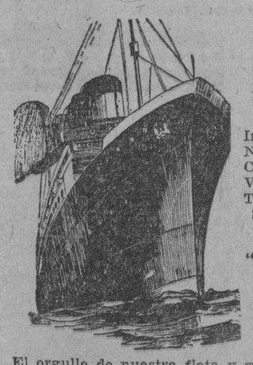

WHITE STAR LINE
RED STAR LINE
ATLANTIC TRANSPORT LINE
PANAMA PACIFIC LINE
International Mercantile Marine Co
NEW YORK, SOUTHAMPTON, CHERBOURG, PLYMOUTH, LIVERPOOL, LONDON, QUEENSTOWN, BOULOGNE, AMBERES.
Son las líneas predilectas de la Sociedad Cubana.
"MAJESTIC"
"OLYMPIC"
"HOMERIC"
"BELGENLAND"
El orgullo de nuestra flota y su renombrado servicio que admira el Mundo entero.
ADRIATIC, CEDRIC, ALBERTIC, PANNLAND, LAPLAND, MINNETONKA, MINNEWASKA y MINNEKAHDA
hacen un conjunto popular y su servicio de CAMARA y TERCERA TURISTA incomparables.
"VIRGINIA" 33.500 toneladas — "CALIFORNIA" 32,450 toneladas — "PENNSYLVANIA" 26.700 toneladas
LUJO, CONFORT, SEGURIDAD Y RAPIDEZ
SERVICIO FIJO QUINCENAL NETRE LA HABANA Y NEW YORK Y HABANA CALIFORNIA VIA CANAL DE PANAMA.
Agentes Generales:
THE WEST INDIES SHIPPING & TRADING Co.
Wm. H. SMITH, Presidente.
OBISPO 75. HABANA. TELF. A-7322

SANATORIO "DOCTOR PEREZ VENTO"
Enfermedades nerviosas y mentales. Para señoras exclusivamente.
CALLE BARRETO NUM. 62, GUANABACOA.

INGLES CON DISCO FONOGRAFICO MUESTRA GRATIS
Método nuevo. Garantizamos por escrito que Ud. hablará, leerá y escribirá correctamente el inglés en poquito tiempo. 20 años de éxito. Pida informes hoy.

INSTITUTO UNIVERSAL (P56) 1265 LEXINGTON AVE. NEW YORK
Sírvanse enviarme sin obligación ninguna, muestra gratis y completos informes:
Nombre ... Dirección ...

M.E.C.D. 2016

Comerciantes, Propietarios y Vecinos...

(Viene de la PRIMERA)

to pendiente del informe que rinda la comisión designada y lo que en definitiva resuelva el señor Presidente de la República en relación con la denuncia presentada por el Ejecutivo de la campaña en su visita de la mañana del Viernes pasado.

El Comité después aprobó celebrar a la mayor brevedad las Asambleas de Regla y el Vedado, designando a los señores Narciso Pardo, Rafael Sánchez, José Vilariño, Matías Pardo y doctor Miguel Fernández Garrido para organizar el acto del barrio del Vedado, comisionados que se reunirá hoy a las dos en la calle 17 número 226, entre F y G, para empezar los trabajos correspondientes. Para la Asamblea de Regla resultaron designados en comisión los señores Jesús Sánchez, Lucio Fuentes, Ricardo Elizalde y Cándido Alvarez, los cuales empezarán a actuar inmediatamente.

A estas Asambleas han de seguir otros actos públicos en los distintos barrios de esta Capital.

Teniendo en cuenta que muchas personas que han interesado baja y que la Compañía no les ha quitado la corriente siguen utilizando la corriente, el Comité acordó significar que cuando se da de baja el servicio se debe prescindir del mismo y tanto más cuando se sabe que la «Cuban Telephone Company» lo mantiene para perjudicar la campaña. Por ese motivo los directores de la campaña considerarán como desafección, que, aunque sea baja, se siga utilizando el teléfono.

Por ese motivo y para contrarrestar las trabas y los obstáculos que presenta cada día la Compañía por el Comité fueron acordadas determinadas instrucciones, las cuales damos a conocer en un cuadrito de esta información.

Para acompañar a los comerciantes de la calle de Obispo, que en la mañana de hoy acudirán personalmente a dar las bajas de sus teléfonos fué nombrada una comisión del Ejecutivo, la cual quedó integrada por los señores Tomás Gutiérrez Alea, Arturo Vega, José Cao y Francisco Rodríguez.

Después se dieron cuenta de nuevas adhesiones y de varios mensajes telegráficos llegados del interior de la República, los cuales resultan fiel demostración del auge y de la difusión que ha tomado la cívica campaña en todo el territorio nacional.

Con el objeto de que estudien un plan de fiscalización y que dé mayor brío a la campaña, la cual como se vé tiende a ensancharse y crecer aún más de lo que hoy está, fueron nombrados en comisión los señores Narciso Pardo, Tomás Gutiérrez Alea, Manuel Díaz Ortega, doctor Juan José de la Riva, doctor Ricardo Elizalde y el señor Antonio Pérez Manrique.

Esta comisión tiene la obligación de informar en la reunión que el próximo miércoles celebrará el Comité Ejecutivo, la cual se efectuará en los salones del Centro de Detallistas, a las dos de la tarde.

Por los acuerdos adoptados se demuestra el interés y la intención del Comité Ejecutivo de continuar sin mengua ni desmayo la campaña contra la «Cuban Telephone Company», respondiendo así a su insistencia en mantener lo que ya de manera clara y terminante ha rechazado todo el pueblo de Cuba, y que es ua verdadera temeridad continuar insistiendo en su instauración en nuestro país.

LA ADHESION DE LA CAMARA DE COMERCIO DE BAUTA

En la Junta Ejecutiva de ayer por la tarde estuvo presente un delegado de la Cámara de Comercio de Bauta, el cual manifestó que en aquella población se sigue con el mayor entusiasmo la campaña en contra de la «Cuban Telephone Company» estando los abonados particulares y los comerciales interesando la baja de sus teléfonos. Estos datostos demuestran la sinceridad de la determinación de la Cámara de Comercio de Bauta, cuya adhesión al movimiento dimos a conocer en días pasados.

LOS MANDAMIENTOS DE LA CAMPAÑA

Los señores Manuel Esteban Díaz Ortega y Manuel María Hernández, dos de los más entusiastas miembros del Comité Ejecutivo, han confeccionado los tres mandamientos del movimiento telefónico, los cuales están ya circulando y convirtiéndose en frases públicas que en todas partes se repiten.

Esos mandamientos, que abarcan todos los deberes del abonado cívico, del ciudadano que une su voz y su acción para luchar contra los perjuicios que al pueblo de Cuba quiere imponer la «Cuban Telephone Company», son los siguientes:

..Los tres mandamientos para hacer efectiva su protesta contra la Compañía de Teléfonos

1ro. Darse de baja.

2do. Descolgar en el acto el receptor.

3ro. No pagar y reclamar el fondo.

LOS COMERCIANTES DE LA CALLE DE OBISPO DAN HOY SU BAJA

Hoy, a las nueve de la mañana, los comerciantes de la calle de Obispo, se reunen en los portales del Centro Asturiano, por el lado de Monserrate, para luego juntos concurrir a las oficinas de la «Cuban Telephone Company» con el objeto de producir sus bajas en los servicios telefónicos.

Esta es la primera calle que cumpliendo el acuerdo del Comité Ejecutivo de la campaña se reunen los abonados de la misma para ir a interesar la Baja correspondiente, resolución que ha sido adoptada así para contrarrestar las trabas y los obstáculos que la «Cuban Telephone Company» pone a los suscriptores que quieren prescindir del teléfono para castigar el fracasado intento de imponer las cajas «traganíkels».

El Comité Ejecutivo ha citado a los expresados comerciantes por la circular siguiente:

Se cita por este medio a todos los comerciantes, propietarios y vecinos de la calle Obispo, para que mañana día 27 concurran a las nueve de la mañana, a los portales del Centro Asturiano por Monserrate, con el fin de marchar unidos a la «Cuban Telephone Company a producir las bajas del servicio personalmente y demostrar de esta suerte la sinceridad y el entusiasmo que hay para hacer efectivo este movimiento de protesta que la dignidad y el decoro ciudadano imponen.

Por el Comité Director.
Lucio Fuentes.
Presidente

EL REAL IBERIA DA DE BAJA SU TELEFONO

Habana mayo 22 de 1930.
Señor Lucio Fuentes Corripio.
Presidente de la Federación de Detallistas.
Presente.

Muy señor y amigo nuestro:

De acuerdo con la justa campaña iniciada por esa Federación de su digna Presidencia, hemos solicitado de la Cuban Telephone Company sea retirado de nuestra sociedad, el teléfono que hasta ahora veníamos usando, según podrá ver por una copia de la carta enviada y que tenemos el gusto de adjuntarle.

Que el éxito corone esta cruzada que cuenta con todas nuestras simpatías y usted ordene como guste a sus s. s. y amigos,

Real Iberia Foot Ball Club.
A. Rodríguez,
Secretario.

Guanabacoa, mayo 26 de 1930.
Federación Nacional de Detallistas.
Habana.

Compañeros totalidad suscriptores Cuban Telephone solicitó baja teléfonos mediación esta presidencia.

Piedra,
Presidente.

Camagüey, Mayo 23 de 1930.
Presidente Federación Nacional Detallistas.
Marta Abreu 12.
Habana.

Colegio de Abogados esta ciudad reunido día de hoy acordó adherirse a la campaña contra los teléfonos iniciada ese organismo suprimiendo el servicio sus asociados.

Dr. Leopoldo Cadenas,
Decano.

NUEVAS BAJAS

Hotel Inglaterra: A-6478.
Isidro Santidrián: U-2525.
Isidro Santidrián: I-6261.
The Egry Register Co: M-7196.
Gregorio del Haya: I-2130.
Luis Larrazábal:
Alonso del Portillo: U-6161.

La sucursal cubana de las importantes fábricas de "Silvestre Segarra e Hijos" nos comunica haber decidido darse de baja en el servicio telefónico de sus varios establecimientos, adhiriéndose así a la campaña emprendida contra el nuevo servicio de cajas recaudadoras que trata de imponer la Compañía.

Por Ahora no...

(Viene de la PRIMERA)

para formar juicio definitivo el resultado de esta investigación.

Al propio tiempo los Senadores significaron al Senador señor Colazo que el Senado se disponía siempre a conocer con elevado y justiciero espíritu todo lo que pueda afectar a cualquiera de sus miembros, cuando esta oportunidad se presente".

Como la reunión a que nos referimos terminó a hora avanzada de la tarde, no se celebró sesión.

El señor Fernández Hermo, uno de los concurrentes al cambio de impresiones, declaró a los periodistas en relación con su proyecto de amnistía económica para los contribuyentes morosos lo siguiente:

"La presentación de mi proyecto de amnistía de los adeudos municipales, ha producido honda sensación en todo el país. Constantemente recibo cartas y telegramas de distintos lugares de la República, felicitándome por la iniciativa y rogándome introduzca algunas ampliaciones en sus preceptos. He estudiado detenidamente las fórmulas propuestas y he creido conveniente recoger algunas, llevándolas al cuerpo de la proposición de ley. En realidad, me complace este concurso popular. El deber de los congresistas es atender las necesidades colectivas y en este caso concreto considero conveniente tenerlas todas en cuenta, a fin de que el beneficio que envuelve el proyecto, alcance al mayor número de contribuyentes, para que la medida tenga el carácter más democrático posible. Este procedimiento de legislar lo estimo altamente beneficioso para todos: para el pueblo que contribuye a las cargas públicas, por la condonación de adeudos, para el Congreso, porque lo acerca a la gran masa popular, de donde proceden sus poderes".

Sabemos, en efecto, que el autor de la comentada proposición, ha modificado la parte dispositiva de la misma, la cual quedó redactada así:

PROPOSICION DE LEY

ARTICULO I.— Del importe anual del Impuesto Territorial señalado a las fincas urbanas de todos los municipios de la República, y del importe también anual del canon que por servicio de agua estén obligadas a abonar; se descontará siempre del pago de esos tributos la suma parcial, o total según el caso; por el tiempo que hayan permanecido desocupadas: sin producir renta alguna, previa la justificación de este extremo por sus respectivos propietarios y mediante declaración jurada que remitirán al Alcalde Municipal del término respectivo. La inexactitud o falsedad en que incurrieren los propietarios en esta declaración jurada, serán penadas de acuerdo con lo que dispone la Orden Militar número 116 del 17 de mayo de 1900, que se refiere al delito de perjurio.

ARTICULO II.— El Inciso (6) del Artículo (2) Capítulo I, Título I de la Ley de Impuestos Municipales y Procedimientos de Cobranza, queda redactada en la siguiente forma:

(6) Las fincas rústicas cultivadas por sus dueños o las urbanas habitadas por sus propietarios, cuya renta no exceda anualmente de $360.00 y cuyos dueños no lo sean de otros bienes ni paguen contribución por otro concepto superior a $20.00 al año, sin tener en cuenta a los efectos de esta exención el pago del canon del agua.

ARTICULO III.— Quedan condonados todos los adeudos que por Impuesto Territorial se encuentren actualmente en vías de apremio en todos los Municipios de la República; con sus correspondientes recargos, archivándose en su consecuencia, los expedientes de apremio en tramitación para su cobranza, cancelándose igualmente los de investigación sobre tales adeudos. En cada uno de los expedientes de apremio y de investigación a que se refiere este precepto, aún en aquellos en que se hubiese trabado embargo se declarará nulo lo practicado, ordenándose su cancelación y archivo.

ARTICULO IV.— El Poder Ejecutivo de cada Municipio dictará las disposiciones oportunas para la fácil aplicación e inmediato cumplimiento de la presente ley que comenzará a regir desde su publicación en la Gaceta Oficial de la República.

Palacio del Senado, Habana, a 19 de mayo de 1930.

Lorenzo Fernández Hermo.

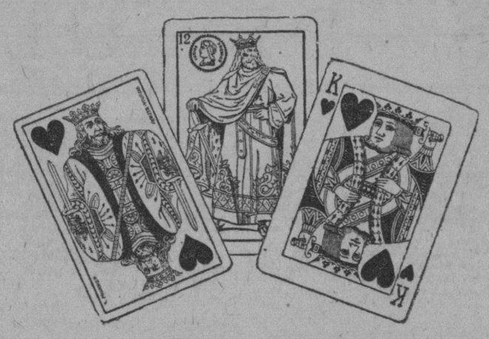

VIUDA E HIJOS DE HERACLIO FOURNIER, VITORIA, ESPAÑA.

Inventores de los naipes de una sola hoja. Las mejores barajas para "Poker", "Bridge" y tresillo. ¡Tresillistas exigan esta marca!

Adquiera el naipe histórico ibero americano editado para las Exposiciones de Sevilla y Barcelona.

HERMANOS FERREIRO Y Ca.
Representantes exclusivos para Cuba. Venta y depósito:
MURALLA 98

E-1132 alt. 15, 18.

COMPAÑIA DEL PACIFICO
(The Pacific Steam Navigation Company)

VAPORES CORREOS INGLESES

El magnífico trasatlántico de 25.500 toneladas de desplazamiento

"ORDUÑA"

Saldrá de la Habana el día PRIMERO DE JUNIO, admitiendo pasajeros de todas las clases para VIGO, LA CORUNA y SANTANDER, LA ROCHELLE-PALLICE, PLYMOUTH y LIVERPOOL.

Estabilidad, Confort, Rapidez y Seguridad inmejorable SEGUNDA TURISTA

TERCERA SUPERIOR, fumador, salón de conversación y de música, magnífico comedor, opción al pasajero de escoger su camarote, marcándose, en el billete de pasaje.

A Europa

Vigo, Coruña, Santander, La Pallice, La Rochelle, Liverpool

Vapor	Oropesa,	18 Junio
„	Orbita,	29 Junio
„	Oroya	16 Julio
„	Orcoma	30 Julio
„	Orita	13 Agosto
„	Orduña,	13 Septbre.

A Centro y Sur de América

Vapor	Oroya	1 Junio
„	Orcoma	15 Junio
„	Ebro	18 Junio
„	Orita	29 Junio
„	Essequibo	16 Julio

NEW YORK, IDA Y VUELTA $130.

Con derecho a retornar diariamente por tren "Havana Special" VIA KEY WEST

Vapores "EBRO" 3 de Junio y "ESSEQUIBO" 1o. de Julio

SERVICIO DE VAPORES A

España, Francia, Inglaterra, Perú, Chile, Argentina, Uruguay Brasil, Colombia, Venezuela, Guatemala, Costa Rica, Nicaragua Salvador, Honduras, Ecuador, Bermudas, New York.

PROXIMAS SALIDAS

Para informes generales, reservaciones, fletes, etc.
AGENTES GENERALES:

DUSSAQ Co. Ltd.
PALACIO DEL CENTRO ASTURIANO
Teléfonos: A-6540 y A-7218.—Habana.

Consultorio Electro - Dental del Doctor
CARLOS R. MARTINEZ
O'REILLY No. 5 (Bajos). TELEFONO A-9758.
CONSULTAS DE 8 A. M. a 8 P. M.
Extracciones con anestesia conductiva, último procedimiento.
Ultimos procedimientos en Puentes y Coronas de Platino y Oro.

CHASSIS PARA GUAGUA

Marca STUDEBAKER de 158 pulgadas, gomas nuevas, dobles las traseras, con la misma garantía de uno nuevo y con buenas facilidades de pago. Es una oportunidad.

Metropolitan Auto Company
PRADO NUMERO 45

Representantes de la Hermandad..

(Viene de la PRIMERA)

lo mismo que al Ejecutivo de esta Delegación, la habrán alentado a la implantación de las economías, confiando en que estamos desunidos, en que los elementos que preconizan la huelga, si llevaran al personal a la misma, podrían destruir la Hermandad, y dada la crisis y la desorganización que entrañaría ir a un movimiento, sin la meditación necesaria y la voluntad únánime de resistir, le sería fácil romper el movimiento.

Pero — agregó — tengo la seguridad de que la mayoría de los ferroviarios son sensatos y analizarán la situación en que nos hallamos, y si examinados todos y cada uno de los puntos de vista que nos rodean, agotados todos los medios recurre la asamblea a la huelga, este acuerdo ha de ser estudiado por la masa social, en el referendum que tenemos que correr, y si este fuera favorable, el Comité Central de la Hermandad, con conocimiento pleno de todas las circunstancias, determinará, y verá entonces la Compañía que la desunión que supone, no existe en realidad.

Los elementos sensatos saben — afirmó — los fines que persiguen todos los elementos que se mueven en torno a la Delegación y problema ferroviario, y saben a qué atenerse, y lo que resultaría, si pudieran cada uno de ellos llevar a cabo su propósito. Los que combaten con denuestos es que no tienen ni razones para hacerlo, ni capacitación para hacer obra social; los que están emboscados esperando que surja el movimiento, para avanzar a tomar las posiciones, a todo el que la abandone, no pueden engañar a nadie; de ahí que esté seguro en que la mayoría que es sensata y estudia sus problemas, ha de proceder en forma ordenada, segura, manteniendo la organización.

HOY CELEBRAREMOS UNA ASAMBLEA

El Ejecutivo está trabajando — prosiguió el señor González — y aprovecho esta oportunidad para rogar que se haga saber a los compañeros ferroviarios que acordó convocar una Asamblea General Extraordinaria, para el día 27 (hoy) martes, a las 9 p. m., en nuestro local social, Concha 7, para tratar sobre las economías que quiere implantar la Empresa, de un diez por ciento en todos nuestros sueldos y jornales. En este acto se informará ampliamente a los asociados, de las gestiones realizadas por el Ejecutivo. Y será requisito indispensable para penetrar en el salón, la presentación del recibo del mes de Marzo, o posterior, a la Comisión de Puerta. No podemos prescindir de esa forma que es reglamentaria, que todos la conocen, si el problema afecta a todos como algunos dicen y de su opinión se hizo eco la prensa en sus informaciones la lógica no es más que una, que no se puede tocar y andar en la procesión, y la organización es de todos, para combatir a los que gobernamos como para defender nuestros intereses contra la empresa, hay que presentar un frente único, perteneciendo a la Hermandad y cotizando en ella. Lo demás será muy cómodo, pero ni es justo, ni puede permitirse.

La Asamblea terminó diciéndonos el Presidente de la Delegación será de elementos ferroviarios, que prueben serlo. No podemos fiar nuestra obra a elementos que no lo sean; no es este el momento propicio para perder el sentido de la realidad.

La Asamblea de esta noche reviste pues una gran importancia.

EL PERIODISTA VARELA, GRAVE

MADRID, mayo 26 AP. El periodista peruano Luis Varela Orbegoso, que se encuentra en grave estado, continuaba esta noche igual. A Varela le fué amputada una pierna hace un mes.

ALCOHOL DESNATURALIZADO
DE 40 GRADOS
A 8½ CENTAVOS EL LITRO
PUESTO EN SU ESTABLECIMIENTO
Destíleria "GANCEDO"
CONCHA, 3. TELEFONO X-2617

10954—55 25—28 My.

VAPORES CORREOS de la Compañia Trasatlántica Española

SERVICIOS REGULARES DE PASAJE, CARGA Y CORRESPONDENCIA
LINEA RAPIDA PARA NEW YORK Y NORTE DE ESPAÑA
Próximas salidas (cada 26 días)

Para VERACRUZ (48 horas de viaje)		Para NEW YORK, VIGO, CORUÑA, GIJON y SANTANDER:	
ALFONSO XIII,	18 de Mayo	ALFONSO XIII,	25 de Mayo
CRISTOBAL COLON,	13 de Junio	CRISTOBAL COLON,	20 de Junio
ALFONSO XIII,	27 de Junio	ALFONSO XIII,	16 de Julio

LINEA PARA NEW YORK, CADIZ Y BARCELONA
Próximas salidas

MANUEL CALVO,	29 de Mayo	ANTONIO LOPEZ	27 de Junio
MANUEL ARTUS	12 de Junio	MARQUES COMILLAS	8 de Julio

Magníficas cámaras. Amplios comedores y camarotes para pasajeros de tercera clase. Excelentes comidas con vinos.

Para más informes, dirigirse a:
MANUEL OTADUY
AGENTE GENERAL
Palacio Lonja. Telfs. A-6588 y A-7900. Apartado 707. Habana.

EMPRESA NAVIERA DE CUBA S. A.

APARTADO NUMERO 1641.
Dirección Telegráfica:
EMPRENAVE
Claves en uso:
A. B. C. 4a. y 5a. Edición.
Western Union.
SAN PEDRO NUM. 6.—HABANA.
Walkins and Apendix.

TELEFONOS:

A-6236 Pasajes y Fletes.
A3-5315 Información General.
A-4730 Departamento de Tráfico.
A-3966 Almacén.
M-3896 Primer Espigón de Paula.
A-5634 Tercer Espigón de Paula.

VAPORES EN SERVICIO

Presidente Machado, Santiago de Cuba, Gibara, Habana, Baracoa, Las Villas, Guantánamo, Julián Alonso, Antolín del Collado, La Fe, Caibarién, Rápido, Cienfuegos, Manzanillo, Joaquín Godoy, Eusebio Coterillo.

PUERTOS DE ESCALA

COSTA NORTE

Caibarién, Nuevitas, Puerto Tarafa, Manati (Victoria de las Tunas), Puerto Padre, Chaparra, (Holguín, Velasco y Bocas), Vita, Banes, Mayari, Antilla, Preston, Sagua de Tánamo, (Cayo Mambí), Baracoa, Guantánamo y Santiago de Cuba.

COSTA SUR

Cienfuegos, Casilda, Tunas de Zaza, Santa Cruz del Sur, Manopla, Guayabal, Manzanillo, Campechuela, Media Luna, Niquero, Ensenada de Mora y Santiago de Cuba.

COSTA NORTE DE VUELTA ABAJO

Bahía Honda, Río Blanco, Berracos, Puerto Esperanza, Santa Lucía (Minas de Matahambre), Río del Medio, Arroyos de Mantua y La Fe.

PUERTO RICO

San Juan, Ponce, Mayagüez y Aguadilla.

REPUBLICA DOMINICANA

Santo Domingo, San Pedro de Macorís y Puerto Plata

HAITI

Aux-Cayes y Port au Prince.

JAMAICA

Kingston.

COMPAGNIE GENERALE TRASATLANTIQUE
VAPORES CORREOS FRANCESES

Bajo Contrato Postal con el Gobierno Francés

TODOS LOS VAPORES DE ESTA COMPAÑIA ATRACAN A LOS MUELLES DE SAN FRANCISCO O MACHINA PARA EFECTUAR EL EMBARQUE Y DESEMBARQUE DE PASAJEROS, EQUIPAJES Y MERCANCIAS

PROXIMAS SALIDAS

Para VERACRUZ:

Vapor correo francés "ESPAGNE", saldrá el 3 de Junio.
„ „ „ "MEXIQUE", saldrá el 27 de Junio.
„ „ „ "ESPAGNE", saldrá el 27 de Julio.
„ „ „ "MEXIQUE", saldrá el 3 de Septiembre.

Para CORUÑA, GIJON, SANTANDER, PLYMOUTH y EL HAVRE.

Vapor correo francés "ESPAGNE" saldrá el 15 de Junio a las 12 del día

NOTA: El equipaje de bodega y camarote se recibirá en el muelle de San Francisco o Machina (en donde estará atracado el vapor) solamente el día 14 de Junio de 8 a 10 de la mañana y de 1 a 4 de la tarde. El equipaje de mano y bultos pequeños los podrán llevar los señores pasajeros al momento del embarque el día 15 de Junio de 8 a 10 de la mañana.

Vapor correo francés "MEXIQUE", saldrá el 7 de Julio.
„ „ „ "ESPAGNE", saldrá el 8 de Agosto.

Para CORUÑA, SANTANDER, PLYMOUTH y EL HAVRE.

Vapor correo francés "MEXIQUE", saldrá el 15 de Septiembre.

IMPORTANTE

SESIONES DE CINEMATOGRAFO DIARIAS EN LOS VAPORES DE ESTA COMPAÑIA SEGUN CONTRATO CON LA CASA PATHE.
Buena comida a la española. — Camareros y cocineros españoles.

LINEA DE CANARIAS

Para SANTA CRUZ DE LA PALMA, SANTA CRUZ DE TENERIFE, LAS PALMAS DE GRAN CANARIA, CORUÑA y EL HAVRE.

Vapor correo francés "NIAGARA", saldrá el 24 de Mayo.

PASAJE DE TERCERA A CANARIAS ... ... $ 70.00
IDA Y VUELTA EN 3a. CLASE 125.00

El billete de vuelta sin limitación de vapor ni fecha. Al regreso se puede tomar en Canarias, dentro del año, cualquier vapor de servicio regular de esta Compañía entre Canarias y la Habana, que efectúan la travesía cada mes, salvo caso de fuerza mayor.

Se admiten pasajeros de cámara y tercera clase para todos los puertos de su itinerario. Estos vapores NO ACEPTAN CARGA.

Línea de NEW YORK AL HAVRE, PLYMOUTH Y BURDEOS

En esta Agencia se expiden pasajes para esta línea por los lujosos y rápidos trasatlánticos franceses "ILE DE FRANCE", "PARIS", "FRANCE" "ROCHAMBEAU", "DE GRASSE", etc.

Para más informes dirigirse a:
ERNEST GAYE
HABANA.
O'Reilly, Núm. 9. Apartado 1090. Teléfono: A-1476

PROFESIONALES

DR. MANUEL GARCIA AVILA
MEDICO DEL CENTRO GALLEGO e HIJAS DE GALICIA
Enfermedades de las Vías Digestivas
Consultas: Martes, Jueves y Sábados, de 2 a 3 p. m.
Virtudes 128 B. Telf. U-5807.
9606 16 junio 15

JOSE R. ROS
Abogado
ISMAEL PEREZ MARTINEZ
Procurador
Cobros de hipotecas, divorcio, suspensiones de pagos, desahucios, y todas clases de reclamaciones civiles y mercantiles. Reina 59. Altos. 3 a 5 p. m.
E 1165 30 d. Vence 21 junio.

PROFESIONALES

ABOGADOS Y NOTARIOS

DR. FELIPE RIVERO Y ALONSO
Abogado y Notario
Abogado Consultor y Notario de la Asociación de Detallistas de la Habana. Notario de los Centros Asturiano "Balear" y "Cafés".
ESTUDIO DE ABOGADO DE LOS DOCTORES
Felipe Rivero y Alonso; Manuel F. de Cinca; Ricardo Elizalde e Hidalgo Gato; Angel Radillo y Gancedo; Eduardo Bolívar Herrero.
Procurador: Urbano E. Gómez Cádiz. Chacón 25, bajos Edificio de la Asociación de Detallistas de la Habana
Teléfonos M-1472 y A-8142. Cable: Rizenca.
E2015 Indf. 1 Sept.

DR. MANUEL ARANDA MUÑOZ
Abogado
Asuntos hipotecarios, herencias, toda clase de asuntos civiles. Mercaderes número 9. Departamento 3. Teléfono M-6173.
E2054 Indf. 1 Sept.

DR. PEDRO PABLO LLAGUNO
ABOGADO Y NOTARIO
Matrimonios notariales en la casa. Adiciones de nombres. Subsanaciones de errores. Declaratorias de herederos. DIVORCIOS, etc. Seriedad y absoluta reserva. Facilidades de pago. Amistad número 156, altos, café Marte y Belona. Teléfono A-7893.
E—1142 30d-Vnc. Jn 16

DOCTORES EN MEDICINA Y CIRUGIA

DR. FELIX PAGES
JEFE DE LA SALA DE CIRUGIA DE LA QUINTA DE DEPENDIENTES
Cirugía en General
ESPECIALMENTE CIRUGIA ABDOMINAL; ESTOMAGO; INTESTINOS; HIGADO Y APARATO GENITAL DE SEÑORAS
Consultas: Lunes, miércoles y viernes, de 3 a 5. Domicilio: D núm. 200, entre 21 y 23. Vedado. Telf F-4483.
E2039 Indf. 1 Sept.

Dr. Manuel González Alvarez
CIRUJANO DE LA ASOCIACION DE DEPENDIENTES
Cirugía en General
Consultas todos los días de 4 a 6 de la tarde. Campanario 59, entre Neptuno y Concordia. Teléfono A-[illegible]2. Residencia particular: Calle K, núm. 15, entre 17 y 19, Vedado. Telf. F-2441.
E2059 Indf. 1 Sept

DR. J. M. VERDUGO
DE LA FACULTAD Y HOSPITALES AMERICANOS Y PARIS
Estómago e intestinos
Tratamiento eficaz de la úlcera estomacal y duodenal, y de la colitis en cualquiera de sus períodos. Hígado y afecciones de la nutrición. Consultas: de 1 a 3. Horas especiales, previo aviso. Prado 60 (bajos). Telf. A-4425.
E2035 Indf. 1 Sept.

Ozean Line
A Inglaterra Directo en 14 DIAS
M. S. "Rio Bravo"
Saldrá de la Habana para:
SOUTHAMPTON, BREMEN, BOULOGNE-SUR-MER (Francia)
sobre el 7 de Junio
CUBA A MEXICO
M. S. "Rio Bravo"
Saldrá de la Habana para:
VERACRUZ, GALVESTON, Y TAMPICO, sobre el día 12 de Junio
Para reservaciones, dirigirse a:
Lykes Havana Agency, S. A.
Agentes generales para Cuba.
Lonja Nos. 404-408 Telf. M-6955
Dirección Cablegráfica: "LYKES"

BEERS BOLETIN
ALQUILERES
MALECON, 2 habs, azotea, con muebles, $60.
MALECON, bajos con mueb, 2 hab $100.
VEDADO, piso con mueb, 4 hab, B, $150.
VEDADO, sin mueb, 4 hab, 4 baños, $175.
VEDADO, con mueb, 5 hab, 2 baños, $200.
VEDADO, cerca Presidente, 5 hab, 3 B. $200.
MIRAMAR, 4 hab, 2 baños, sin mueb, $150.
MIRAMAR, casa con mueb de lujo, Buick, radiola, Frigidaire, etc., 3 hab, $200.
AVE. COLUMBIA, sin mueb, 3 hab, $55.
ALT. ALM., 5 hab, 3 baños, mueb, $300.
AMP. ALM, con mueb, 4 hab, 2 baños, $150.
SE NECESITA
casa con muebles, por contrato, 5 hab, 2 baños, garage, jardín, etc., $300, $400, también casa con muebles, por tres o cuatro semanas, con vajilla, etc., $100 por semana, primera semana de junio.

Se necesita una finca de 3 cabs, para frutos menores, y riego, cerca de la Habana, en carretera, para arrendar.

EN VENTA
Finca C. Central, 20 kilos de la Habana, de dos caballerías, con casa con 6 hab, 3 baños, pisos de mosaico, muchas palmas y frutales, $40,000.

VEDADO, calle 19, casa de 3 pisos, renta $165, mide 527 metros, $26,000.

VEDADO, esquina de 11 y 12, 857 metros, casa antigua, sólo $30 metro, ganga.

VIBORA, casa mampostería, 4 habitaciones, 15 por 42 varas, $8,500, sólo $3,000 en efectivo.

BY RETAINING
the services of a single broker and placing your confidence in him, you enable him to render you more intelligent and satisfactory service. Try Beers and Co.
BEERS HAVANA
Realtors.
(Est. 1906). 9 1|2, O'Reilly St., Havana.

PROFESIONALES

Dr. Rubén de Velasco y Castellanos
Enfermedades de los niños. Vías urinarias. Consultas los días laborables de 1 a 3 Horas especiales, previo aviso. Salud Nº 34. Habana. Telf. A-5418.
E2144 Indf. 6 Sept.

Dr. Alfonso E. Milla Solsona
CURA RAPIDA DEL FLUJO
Especialista en enfermedades de señoras Servicio de enfermeras. Electricidad Médica. Tratamientos especiales; enfermedades Utero (matriz), Ovarios y Trompas. Consultas diarias de tres a cinco. Pobres: Miércoles y viernes. San Rafael 102. Teléfono U-1680.

DR. PEDRO MONTALVO
MEDICINA GENERAL, especialmente enfermedades del estómago, intestinos y del pecho. Oficina en Belascoaín núm. 79, de 2a 4. U-5050. Avisos en el F-1972.
E2380 Indf. 6 Dic.

ANALISIS DE ORINA
Completo, dos pesos. Prado 62, esquina a Colón. Laboratorio Clínico Químico del Dr. Ricardo Albaladejo. Telf. A-3344.
E2602 Indf. 20 Nov.

DOCTOR ADOLFO REYES
Estómago e intestinos exclusivamente. Consultas de 9 a 11 a. m. en su casa. Lamparilla 74, altos. Telf. M-9120. Tratamientos especiales a horas convencionales.
2450 16 febrero 16

DR. IGNACIO CALVO
PROCTOLOGO
Cirugía especial del recto. Tratamiento médico de las hemorroides. Rectoscopia; sigmodoscopia. E (Baños), número 46. Telf. F-4146. De 2 a 5.

POLICLINICA INTERNACIONAL
GRATIS
Consulta, reconocimiento, Rayos X, inyecciones; 5 análisis: sangre, orina, esputos, exudados, heces fecales; cura uterina, etc., raspado. Turno para entrar: $0.50, $1, $2. Pobres, gratis el primer día. A domicilio, visitas en la Habana: $1.00; en sus barrios vecinos, $2.00; partos, $5.00 y $10; cura uterina $3.00. Para llevar: Planchas $2.00; análisis $1.00 y $2.00.
POLICLINICA INTERNACIONAL
Director, Dr. David Cabarrocas y Ayala. Lealtad núm. 143, entre Salud y Dragones Teléfono A-0344.

DR. GONZALO AROSTEGUI
Médico de la Casa de Beneficencia y Maternidad. Especialista en las Enfermedades de los niños, Médicas y quirúrgicas. Consultas de 12 a 2. Calle 11 entre K y L. Vedado. Telf. F-4233.
E2030 Indf. 1 Sept.

DR. RICARDO ALBALADEJO
Especialista en vías urinarias. Tratamiento especial para la blenorragia; impotencia y reumatismo. Electridad médica y Rayos X. Prado 62, esquina a Colón. Consultas de 8 a 12 a.m. y de 1 a 5 p.m. Teléfono A-3344.
E2601 Indf. 20 Nov.

DR. J. B. RUIZ
Catedrático de la Universidad. De los Hospitales de Filadelfia, New York, Calixto García y Sanatorio "La Benéfica". Especialista en vías urinarias y enfermedades venéreas. Exámenes Uretroscópicos y Cistoscópicos. Consultas de 1 a 3. San Lázaro 221 C. Teléfono U-6351.

DR. J. LYON
De la Facultad de París. Especialidad en la curación radical de las hemorroides sin operación. Consultas de 1 a 3 p.m. diarias. Consulado 19 (altos), entre Prado y Genios.
E2052 Indf. 1 Sep.

Dr. Mario Dehogues
MEDICINA GENERAL
ENFERMEDADES DEL CORAZON
VIAS BILIARES
Pobres: consultas gratis. Tratamiento según convenio.
Tratamiento eficaz de la Angina de Pecho; Hipertensión Aterial Disnea (falta de aire); Agitación; Palpitaciones etc. Consultas diarias: de 4 a 6 p.m. Consultas especiales: de 10 a 11 p. m., previo aviso.
Gabinete: San Lázaro 216 Telf. U-2569. Habana.
Domicilio: Calle 8a. Nº 55. Telf. I-2534 Víbora.

DOCTOR FLORES
EZCEMAS, ALMORRANAS
Ezcemas, por antiguas que sean, se garantiza su curación por un procedimiento especial Tratamiento por el TRIGEMINO. Inyecciones INTRAVENOSAS para reumatismo; raquitismo; Linfangitis; Dispepsias y Blenorragia. Neurastenia, por el procedimiento del Dr. Monín. Electricidad Médica para parálisis y nerviosismo, estrechez uretral y sífilis; curación garantizada. Almorranas, son curadas sin operación ni dolor, pudiendo el enfermo continuar sus trabajos diarios. Análisis orina: 2 y 3 pesos, completo. Impotencia. Curaciones por contrato. Análisis: Sangre; Esputos; Heces Fecales; Verruvas, curadas por electricidad. Consultas diarias de 10 a 12 mañana; de 1 a 5 tarde, y 7 a 9 noche. Zanja 116, entre Oquendo y Soledad. Telf. U-7336.

Dr. Alberto S. de Bustamante
Profesor de Obstetricia por oposición. Especialidad: Partos y enfermedades de señoras, consultas: los lunes y viernes de 1 a 3. Clínica Bustamante y Núñez. Teléfono F-2057. Domicilio: 15 entre J y K. Vedado. Telf F-1862.

CLINICA BUSTAMANTE
J y 13, Vedado. Cirugía general y especial; Partos; Rayos X y Laboratorio. Teléfono F-1184.
E2031 Indf. 1 Sept.

EUSEBIO HERNANDEZ
Profesor de la Universidad. Partos y enfermedades de señoras. Diario de 1 a 5 p.m. Jovellar 30, entre Espada y Hospital. Teléfono U-3923.
10078 5—4 Abril.

"Policlínica Habana"
Suárez 32. Telf. M-6233.
DR. GUILLERMO LEON
Director Facultativo
Medicina y Cirugía general. Especialidad en enfermedades venéreas. Consultas de 1 a 5 de la tarde y de 8 a 9 de la noche. Consultas especiales: 2 pesos Reconocimientos: $2.00. Enfermedades de señoras y niños. Garganta, nariz y oídos (OJOS). Enfermedades nerviosas, estómago; corazón y pulmones; vías urinarias; enfermedades de la piel; blenorragia y sífilis; inyecciones intravenosas para el asma; reumatismo; tuberculosis; obesidad; partos; emorroides; diabetes y enfermedades mentales, etc. Análisis en general. Rayos X; masajes y corrientes eléctricas. Los tratamientos y sus pagos, a plazos. Telf. M-6233.
E2036 Indf. 1 Sept.

DR. GUILLERMO LOPEZ ROVIROSA
Enfermedades de las Glándulas Internas; Nutrición, Nerviosas y Mentales. Debilidad sexual; pérdidas; impotencias. Niños anormales, atrasados, raquíticos. Bocios. Afecciones de la piel y de la sangre. Rayos Ultravioletas (Luz; Alpina); caídas del cabello calvicie; raquitismo; anemias, etc. Diatermia: extirpación de verrugas, etc. Calle 23 esquina a 22, Vedado, de 5 a 7 p.m. Domingos, de 4 a 6. Consultas por correspondencia, $5.00 Giro postal. Telf. F-6433.
E2033 Indf. 1 Sept.

M.E.C.D. 2016

PROFESIONALES

DR. J. B. RUIZ
Catedrático de la Universidad de los Hospitales de Filadelfia, New York y Calixto García. Especialista en vías urinarias y enfermedades venéreas Exámenes Uretroscópicos y Cistoscópicos. San Lázaro 221-C. de 1 a 3. Telf. U-6451 Para pobres de 10 a 12.
E2128 Indf 1 Sept

DR. HERNANDO SEGUI
Garganta, Nariz y Oídos.
Prado 38. De 12 a 3.
E2069 Indf. 1 Sept.

DR. MANUEL LOPEZ PRADES
MEDICO CIRUJANO
De las facultades de Madrid y la Habana. Con 39 años de práctica profesional Enfermedades de la sangre; pecho; señoras y niños. Partos, tratamiento especial curativo de las afecciones genitales de la mujer. Consultas diarias de 1 a 4. Gratis: martes, viernes y sábado. San Miguel 125 (bajos). Teléfono U-5370.
E3080 Indf. 28 Dic.

DR. HERNANDEZ CARTAYA
EXCLUSIVAMENTE ENFERMEDADES DEL PECHO
Diagnóstico precoz y tratamientos modernos de la tuberculosis. Tratamiento eficaz del asma. San Nicolás número 75, bajos. 11 a 1 y de 4 a 5
10186 5 mar 4 abril

DR. MANUEL GALIGARCIA
ENFERMEDADES NERVIOSAS Y MENTALES
Especialista de la Asociación Canaria. Médico de Visita de los Servicios de Nerviosos y P. Enajenados del Hospital Calixto García. Ayudante de la Facultad de Medicina. Consultas de 3 a 5 diarias. J. 211 (bajos) entre 21 y 23, Vedado. Primer reconocimiento, $10.00: siguiente, $5.00. Telf. F-2775. Sanatorio para tratamientos en Arroyo Naranjo.

DR. MANUEL VIAMONTE
Catedrático Auxiliar de Radiología y Fisioterapia de la Universidad
RADIOLOGO DE LA QUINTA "COVADONGA"
Concordia 64-A, esquina a Lealtad. Teléfono A-6698. De 9 a 10 a.m. y de 1 a 5 p.m Rayos X; Radium; Radioterapia Profunda; Luz Ultravioleta y Electricidad Médica.
E2041 Indf. 10 Sept.

DR. PABLO RONQUILLO
Vías urinarias. Piel y Sífilis. Gonorrea; Reumatismo blenorrágico; Impotencia; Neurastenia Genital; Riñón; Vejiga; Próstata; Electricidad Médica. Reconocimientos pagos. Consultas diarias de 1 a 3 y 7 a 8 p.m. San Rafael número 102 Telf. U-1680.
E2026 Indf. 1 Sept.

DR. MARIO LUIS GARCIA
Médico de la A. de Dependientes
ESPECIALISTA EN ENFERMEDADES DEL PECHO
Tuberculosis, Asma, Bronquitis, Estómago, Hígado e Intestino.
San Lázaro 390, casi esquina a Espada. Teléfono U-6428. Consultas de 1 a 3.
1095-E Indf. 6 Mayo.

DR. J. A. HERNANDEZ IBAÑEZ
CIRUJANO UROLOGO DE LA ASOCIACION DE DEPENDIENTES
ENFERMEDADES VENEREAS; VIAS URINARIAS; ENDOSCOPIA Y CIRUGIA DE LAS VIAS URINARIAS
Consultas: Neptuno número 78, esquina a Manrique. De 11 a.m. a 1 p.m. y de 4 a 6 p.m. Telf. A-5469. Habana.
E2067 Indf. 1 Sept.

DR. LUIS HERNANDEZ HERNANDEZ
Médico del servicio de Vías Urinarias de la Asociación de Dependiente. Auxiliar del Dr. Hernández Ibáñez. Enfermedades Venéreas y de las Vías Urinarias; Uretroscopia; Cistoscopia y Cateterismo de los Ureteres. Consulta: Animas y Amistad, de 5 a 7 p.m. Telf. M-1808. Domicilio: Neptuno 283. Telf U-1906. 30d. Mayo 1ro

DR. A. MARTH ARANGO
ESPECIALISTA EN ENFERMEDADES VENEREAS Y DE LAS VIAS URINARIAS
Consulta: de 11 a 1 y de 5 a 7
Lealtad 161, casi esquina a Reina. Teléfono M-7703.

DR. H. FERNANDEZ AGUIRRE
MEDICO CIRUJANO
Especialista de los Hospitales de París. Enfermedades de los pulmones; tuberculosis en general. Perseverancia número 7. Teléfono M-1181 y M-1451.
E2043 Indf. 1 Sept

DR. PEDRO A. BOSCH
Medicina y Cirugía, con preferencia partos, enferemedades de niños, del pecho y sangre. Consultas: de 2 a 4. Aguiar 11. Teléfono A-6488.
E2061 Indf. 1 Sept.

Dr. Francisco Javier de Velasco
Afecciones del corazón Pulmones; estómago e intestinos. Consultas: los días laborables de 12 a 2. Horas especiales, previo aviso. Salud 34. Telf. A-5418. E2040 Indf. 1 Sept.

DR. JULIO SANGUILY
Especialista en enfermedades de señoras y cirugía en general.
Consultas diarias: de 5 a 7
Gratis para los pobres.
Calzada y Baños, Vedado.
Teléfonos A-9106 F-3248.
E2022 Indf. 1 Sept

DRES. J. MONS GONZALEZ y H. FERRER PUIG
ENFERMEDADES VENEREAS VIAS URINARIAS. SIFILIS
Tratamiento especial de la blenorragia Consultas: Martes, jueves y sábados, de 5 a 7 p. m.
Campanario 37, (bajos). Telf. M-2521.
15d-Vence 15 abril

DR. RODRIGUEZ CUELLAR
Especialista: Pulmones, corazón, Sistema Nervioso. Tratamientos por sueroyacunas. Inyecciones Calcio y Oro intravenoso. Fisioterapia. Planes para Circulación, Sangre, Riñones, Estómago, Sexuales. 700 enfermos tratados con éxito por Reflejoterapia del Trigémino (técnica propia por suerofulguración, sin quemar. Parálisis, Reumatismo, Impotencia, Enfermedades Crónicas). Consulta: $5.00. Reconocimiento $10.00 (incluyendo examen Rayos X-Flouroscopia). Virtudes 130, 1 a 4 p.m. Teléfono U-8033.
E2025 Indf. 1 Sept.

DRA. AMADOR
Especialista en Vías Digestivas
Dispepsias; Ulceras gástricas. Colitis en todas sus formas; enteritis y demás enfermedades causadas por la mala digestión. Consultas: de 1 a 3, en Reina 90. Pobres: los lunes, miércoles y viernes
E2339 30d. 31 Dic.

DR. RAMON ASCANIO SUAREZ
Sub-Director y Cirujano del Hospital Calixto García. Cirugía y enfermedades de señoras. Consultas de 3 a 6. Perseverancia núm 34. Telf. A-1975 y FO-1729. E2046 Indf. 1 Sept.

DR. F. H. BUSQUET
ELECTRO-RADIOLOGO
Rayos X; Ultravioletas: Radium y Tratamientos eléctricos. En su Gabinete y a domicilio. Lealtad número 71. Teléfono A-4474. De 9 a 12 a.m. y de 2 a 5 p.m. E2037 Indf. 1 Sept.

DR. CELIO R. LENDIAN
Consultas todos los días hábiles, de 1 a 6 p.m. Medicina interna, especialmente del corazón y de los pulmones. Partos y enfermedades de niños. Calle 4 esquina a 11, número 15. Vedado. Telf. F-3869. E2057 Indf. 1 Sept.

PROFESIONALES

MEDICOS
DIATERMIA: SE CEDE POR SU costo, un aparato alemán, acabado de recibir, por no establecerse el gabinete. Felipe Sánchez. Apartado 570. Habana.
9400 1—6Mar.

Corporación Clínica
LUZ 24. TELEFONO A-8515. ENTRE COMPOSTELA Y HABANA. AGRUPACION DE MEDICOS, CIRUJANOS Y ESPECIALISTAS. SE TRATAN TODAS LAS ENFERMEDADES.
Piel y Sífilis. Tatuajes, verrugas, manchas, etc., son quitadas. Venéreo, flujo, gota, blenorragia, debilidad sexual, impotencia. Rayos X. Violeta electricidad, masajes medicinales y Radium. Garganta, nariz y oídos (ojos). Niños y señoras. Y demás enfermedades. Parteros y comadronas. Inyecciones y análisis en general. Cauterizaciones al Trigémino. (Almorranas curadas radicalmente sin operación). Consultas: $2.00. Los tratamientos, precios económicos. Atenciones. De 4 de la tarde a 8 de la noche.

Dr. Cuervo Barrena
Especialista en enfermedades del aparato circulatorio Enfermedades del corazón y de los riñones; arterio-esclerosis: hipertensión arterial; angina de pecho, nefritis o mal de gribht etc Bright. etc.
Escobar 33, de 3 a 5
entre Animas y Lagunas. Teléfono A-0482. E2890 Id. 1 Dic.

DR. GOMEZ DE ROSAS
Cirujano Director de la Policlínica Nacional. Enfermedades de señoras, estómago, vías biliares y cirugía general. Consultas de 3 a 5. Cerro 551. Teléfono A-2560.
E2044 Indf. 1 Sept.

DR. ABELARDO LABRADOR
Consultas gratis para pobres, de 8 a 12 de la mañana. Pagas, de 3 a 6 p.m. Angeles 8, entre Reina y Estrella. Teléfonos A-0801 y U-2266 Especialidad en enfermedades de señoras; flujos crónicos; metritis; etc. Partos; venéreo y sífilis; riñones; diabetes; reumatismo crónico; emblanquecimiento. Tratamientos especiales por inyecciones Neosalvarsá, etc. Se hacen radiografías a precios módicos. Blenorragias; enfermedades del corazón.
E7019 Indf. 1 Sept

DR. JOSE VARELA ZEQUEIRA
Profesor de Anatomía de la Universidad. Cirujano Jefe de la Asociación Cubana de Beneficencia. Cirugía en general. Especialidad: Cirugía de la mujer. Consultas: de 4 a 5. Gervasio 126, entre San Rafael y San José. Teléfono U-5410.
E2048 Indf. 1 Sept

Neurastenia, agotamiento nervioso histerismo, insomnio, parálisis, epilepsia, reumatismo, asma, impotencia, demencia etc. Curación rápida. Consulta. $5. De 4 a 6.
DR. VICTOR MANUEL CARDENAL
PERSEVERANCIA 50 M-8352.
HABANA
905 Id-17 Ag

DR. CARLOS M. LAMAR
Especialista en Vías Digestivas
Curación de la úlcera de estómago y duodeno. Dispepsias, hiperclorhidria, COLITIS y enteritis. Tratamiento de las afecciones del hígado y vesícula biliar. Consultas diarias de 1 a 4 Virtudes 130, altos. Telf. U-1809.
E—1106 30 d. Vn. Jn 6

DR JOSE J CHALONS
Médico Cirujano
DIRECTOR DE LA CASA DE SALUD "LA PURISIMA CONCEPCION" JEFE DE CLINICA DEL HOSPITAL "LAS ANIMAS"
Enfermedades infecciosas; sifilíticas y venéreas. Rayo 2, altos, esquina a San Rafael Consultas de 3 a 5. Telf M-2655.
E2042 Indf. 1 Sept.

DOCTORES C. E. FINLAY Y F. M. FERNANDEZ
Profesores titular y auxiliar de Oftalmología de la Universidad de la Habana. Presidente Zayas (O'Reilly) 49 Teléfono A-7155. Consultas de 10 a 12 y de 2 a 5, o por convenio previo.
E2068 Indf. 1 Sept.

OCULISTAS

Dr. Jorge L. Dehogues
OCULISTA
ELECCION DE LENTES
Consultas y operaciones de 11 a 12 y de 3½ a 5.
Horas especiales previa citacion
AGUILA 94. TELF. A-3940.
E2105 V-11 En.

DR. HORACIO FERRER
ESPECIALISTA DE LAS ENFERMEDADES DE LOS OJOS
Consultas de 2 a 6 de la tarde. Consultas por la mañana a horas previamente concedidas. Ave. Wilson y L. Vedado. Teléfono F-4831.
E2051 Indf. 1 Sept.

DR. JOSE ALFONSO
Especialista del Centro Asturiano. Oculista, nariz, garganta y oídos. Consultas: de 1 a 4. Telf. M-2330. Monte número 386.
E2048 Indf. 1 Sept.

DR ALIPIO C PORTOCARRERO
Especialista en enfermedades de los Ojos
Garganta; Nariz y Oídos. Consultas: de 8 a 11 a.m. Teléfono A-8627. Lealtad 69, altos. E2055 Indf. 1 Sept.

GIROS DE LETRAS

J. BALCELLS Y Cía.
S. EN C.
San Ignacio Nº 33
Hacen pagos por el cable y giran letras sobre New York, Londres, París y sobre todas las capitales de España, Islas Baleares y Canarias. Agentes de la Compañía Inglesa de Seguros contra incendios "The Royal". Administración de Bienes.
E1742 Indf. 1 Ag

N. GELTS Y COMPAÑIA
106 Aguiar 108, esquina a Amargura. Hace pagos por el cable Facilita cartas de crédito y giran pago por cable: giran letras a corta y larga vista sobre todas las capitales y ciudades importantes de los Estados Unidos, México y Europa, así como sobre todos los pueblos de España, Londres, París, Hamburgo Madrid y Barcelona
CAJAS RESERVADAS
Las tenemos en nuestra bóveda, construidas con todos los adelantos modernos y las alquilamos para guardar valores de los interesados. En esta oficina daremos todos los detalles que se deseen.
N. GELATS Y COMPAÑIA
BANQUEROS
E324 Indf. 1 Feb.

PROFESIONALES

CIRUJANOS DENTISTAS

Dr. Armando Roig y Palenzuela
MEDICO CIRUJANO DENTISTA
Consultas de 2 a 6.
Miércoles y sábado de 9 a 12 a. m y 7 a 9 p. m. (Previo aviso). Plácido 49, altos. Habana. Teléfonos M-8002. I-6905.

DR. SALVADOR VIETA Y MORE
Cirujano Dentista
Curaciones rápidas de todas las afecciones de la boca por procedimientos modernos, especialidad en piorrea, abcesos y curaciones de todos los dientes, muelas y raíces desahuciadas, evitando las extracciones. Haciéndose cargo además de todos los trabajos concernientes a su profesión. Consultas y operaciones: de 2 a 5. Calle 9 esquina a I (altos) Vedado. Teléfono F-4677
E2038 Indf. 1 Sept

DR. VALDES MOLINA
CIRUJANO DENTISTA
Avenida de Italia No. 9 altos, entre Lagunas y Trocadero. Telf. A-8583. Dentaduras de 15 a 30 pesos. Trabajos se garantizan. Consultas de 8 a.m. a 5 p.m. Los domingos, hasta las 12 m.
E1885 Indf 1 Ag

DR. J. HERNANDEZ CALZADILLA
Cirujano Dentista
Especialista en extracciones sin dolor ni peligro en niños y señoras en estado, con anestesia local o gas. Cura completa de dientes flojos y piorrea alveolar. Puentes y planchas de todas clases, modernas, sin encías. Trabajos de ortodoncia. Arreglo puentes, planchas partidas, faltas de dientes, dentaduras nuevas. Consultas diarias hasta las diez de la noche. Reina 76 bajos. Telf. A7537.
E2066 Indf 1 Sept

DR. GUERRERO DELANGEL
DENTISTA MEXICANO
Técnica especial para extracciones. Facilidades en el pago. Horas de consultas: de 8 a.m. a 8 p.m. A los empleados del comercio, horas especiales para la noche. Trocadero 68-B, bajos, frente al café "El Día". Telf. M-6395.
E2062 Indf. 1 Sept

ALQUILERES

A-1. Habana.

ALQUILO ESPLENDIDO PISO ALto, San Rafael esquina Lucena. Sala, saleta, cuatro habitaciones, baño moderno, cuarto baño criados, cocina gas. Ferretería, Belascoaín esquina San Rafael. U-5215
A1 9917 19—29 My.

SE ALQUILA EN ANIMAS 177 ENtre Oquendo y Soledad, casa compuesta de sala, saleta, tres habitaciones, baño y cocina de gas. Informa, Luis González. U 1157.
10304 21 27 mayo.

HABANA ESQUINA LUZ, ALQUILO barato moderno piso alto, balcones ambas calles, muy frescos, sala, comedor, baño intercalado, 2 cuartos, cocina gas, precio ínfimo, $40. Informes, bodega.
A1 10761 24 my 30

ALQUILO Sgdo. PISO, MONTE 49, frente Parque Fraternidad, llave los bajos; sala, saleta, tres cuartos, baño, comedor, cuartos y servicios criados. Informes, 4 número 189 entre 19 y 21, F-2258.
A1 10665 23 junio 2

SE ALQUILA LA CASA ALCANTArilla 23, altos, moderna, con sala, saleta, comedor, 4 cuartos y servicios completos. Doctor Arturo Fernández, Habana 86.
A1 10671 23 my 31

ALQUILO ARBOL SECO 4 A, SEGUNdo piso, entre Estrella y Maloja, sala, recibidor, cuatro habitaciones, comedor, baño intercalado, cocina y servicios de criados. Informan, teléfono F-5021.
A1 10690 23 my 29

ENSANCHE DE LA HABANA, POzos Dulces 26, se alquilan altos modernos con terraza, sala, saleta, cuatro cuartos grandes, comedor y cocina al fondo, baño intercalado y servicios de criados. Informan en los bajos, U 6444.
A1 10830 24 my 27

AGUIAR 134, ENTRE MURALLA Y SOL
Se alquila un primer piso, compuesto de sala; recibidor, 4 habitaciones amplias; baño intercalado; agua caliente; timbre eléctrico; comedor; cocina de gas; pantry; lavadero y cuarto de criados con servicio sanitario completo. Acera de la brisa. Informa: J. Barquín y Co., Muralla y Aguiar. Teléfono A-7858.
E 1152 10 vence 31.

SE ALQUILA: HABANA 214, ENTRE Merced y Paula. Sala; comedor; cinco habitaciones; patio y traspatio. Informan: F-5195.
A1 10714 24—27 My.

ALQUILO: SAN LAZARO 147, CASA moderna, primer piso. Sala; saleta; cuatro cuartos; baño intercalado; comedor al fondo; cocina; calentador; baño; servicios criado. Informan: M-8513.
A1 10708 24—31 My.

ALQUILO ALTOS, MONTE 170, CON terraza, sala, saleta, cuatro habitaciones, baño intercalado, agua caliente, comedor fondo, cocina, cuarto servicios criados, independientes, patio Informan, Carmen 8. A-2066.
A1 10856 24 my 31

PARA EL DIA PRIMERO ALQUIlo espléndido piso alto, Padre Varela 32, entre San Miguel y San Rafael. Es moderno, grande y muy fresco. Puede verse. Ferretería, Belascoaín 71, esquina San Rafael.
A1 10874 25 jun 4

SE ALQUILAN LOS ESPACIOSOS bajos de la casa Cristo 10, propios para comercio, oficina o depósito, se da muy barato.
A1 10932 25 my 30

ALQUILO CASAS MODERNAS, Franco A y B. Tres cuadras Belascoaín. Sala, recibidor, comedor, tres cuartos, baño, patios, baratísimas. Llaves, Desagüe 71 esquina Franco, bodega.
A1 10900 25 my 31

SE ALQUILAN LOS FRESCOS ALtos de Manrique 18, entre Animas y Lagunas, con tres hermosas habitaciones, entrada independiente y demás comodidades. Informan en la misma.
A1 10921 25 my 27

SE ALQUILAN LOS BAJOS DE LA casa Consulado 69, B, con sala, comedor, cuatro cuartos, cocina de gas y carbón y dos baños.
F1 10920 25 my 29

ALQUILERES

EN $40 ALQUILAN LOS MODERnos altos de Benjumeda núm. 56, entre Marqués González y Oquendo acabados de pintar, compuestos de sala, comedor, tres habitaciones, baño completo intercalado y calentador. Las llaves en la bodega de la esquina de Oquendo. Informes, Consulado 126, altos, señor Francisco Torres.
A1 10698 24 junio 3

EN $50 SE ALQUILAN LOS MODERnos y frescos altos de San José número 124-E, entre Lucena y Marqués González, compuestos de sala, comedor corrido; cuatro habitaciones; baño completo intercalado; con abundante agua, por tener motor eléctrico para impulsarla; y cuarto y servicio para criados. Las llaves en los bajos. Informes: Consulado 126, altos, Sr. Francisco Torres.
A1 10699 24—3 Jn.

25 PESOS ALQUILO CASA DE TRES cuartos, en Cerrada 12, entre Pila y San Ramón. La llave, allí. Informa: J. Posse. F 5113.
A1 10755 24—31 My

SAN LAZARO 299 A. TERCER PISO, muy fresco, Sala; saleta; cuatro cuartos; comedor; buen baño; cuarto y servicio de criados. Llave, en la bodega. $80. Informes: M-6917.
A1 10733 24—29 My.

MONTE 397, UNA CUADRA MERCAdo, casa cuatro habitaciones, sala, cocina, patio, portal, $45, al lado habitaciones departamentos, $10, $12 y $15, con tres piezas y cocina
A1 10790 24 my 29

EN 30 PESOS SE ALQUILAN LAS cómodas y ventiladas casas calle Agustín Alvarez núms. 1 y 14, entre Marqués González y Oquendo, a dos cuadras de Belascoaín y a una del Nuevo Frontón, acabadas de pintar, compuestas de sala, saleta corrida, tres habitaciones, patio y demás servicios, vecindario de moralidad. Las llaves en el número 9, informes, Consulado 126, altos, señor Francisco Torres.
A1 100700 24 jun 3

ALQUILO: MANRIQUE 117, FRENte a la Iglesia, primer piso, con recibidor; sala; cuatro cuartos; comedor al fondo y doble servicio. Llave en el 119. (tintorería). Informes: F-5100.
A1 10725 24—1 Jn.

MALECON No. 12 SE ALQUILAN casas desde $70 a $100 con sala, comedor, recibidor seis habitaciones, baño completo, cuarto y servicio de criados la llave en la misma portero. informan: teléfono F 3040.
A1 10552 22 28 ma.

EN $45 SE ALQUILA CADA UNO EL alto y el bajo de San Nicolás No. 90 con sala comedor, tres habitaciones y servicios la llave en la bodega. Informan: F 3040.
A1 10557 22 28 mayo.

SE ALQUILA LA PLANTA BAJA de la casa San Lázaro y Campanario. Llave en la bodega.
A1 10446 22 28 mayo.

$42.00 ESPLENDIDOS ALTOS NUEvos, esquina, tres habitaciones, baño completo intercalado, sala, comedor, $16.00 interiores dos habitaciones, baño, cocina y alumbrado. Agua abundante. Sitio alto y fresco. Entre dos líneas tranvía. Vigía y Fernandina.
A1 10511 22 6 Junio.

SE ALQUILA LA CASA GLORIA 110, bajos, moderna, sala, comedor, tres cuartos, baño completo, en $38. Doctor Arturo Fernández. Habana 86.
A1 10670 23 my 31

SE ALQUILA EL 3o. PISO DE Aguiar 44 tiene dos habitaciones, sala cocina y baño intercalado, la llave en la bodega.
A1 10513 22 6 Junio

VIGIA 11, ENTRE FERNANDINA Y Castillo, alquilo casa frente alto sala, recibidor, dos cuartos, comedor, baño intercalado $26 y casas interiores sala, comedor, dos cuartos desde $18. Informa encargado la misma.
A 1 10368 21 27 Mayo.

AVE. MENOCAL Y FINLAY
Se alquila primer piso, nueva construcción, cuatro cuartos; sala; comedor; servicio de criados y baño; todo lo demás moderno. Informes: Teléfono U-6377, y en los bajos todo el día.
A1 10251 21—27 My

SE ALQUILA EN ESTRELLA 235, altos, entre Infanta y Ayesterán, compuesta de sala, saleta, tres habitaciones, baño y cocina de gas. Informa Luis González. U 1157.
10305 21 27 mayo.

SE ALQUILA EN SANTIAGO Y JEsús Peregrino, casa antigua, con nueve habitaciones, propia para alquilar. Informan. Luis González U-1157. 10301 21 27 mayo

CHACON 8: CASA MODERNA: SE alquila la planta baja, sala, saleta, cuatro cuartos, baño completo, cocina por gas, servicio criados. Llave: Aguiar 62. Informan: en Amargura 54. A-5269.
A1 10450 22—27 My.

SE ALQUILA: VIRTUDES 123, ALtos. Sala; comedor; cuatro cuartos; baño; cocina; etc. La llave, en los bajos e informes en Lamparilla 9. Teléfono A-2950.
A1 10307 21—29 My.

SAN JOSE 93-B, ENTRE BELAScoaín y Lucena, se alquilan los altos de esta casa, con sala, comedor, tres habitaciones, baño, cuarto y servicio de criados. Informan: Belascoaín 48, Ferretería Capitolio.
A1 10703 24—1 Jn.

CONDE 5, DE UNA PLANTA. AZOtea; sala; comedor y cuatro habitaciones, en $45. E. Dediot. A-2458 Habana 86.
A1 10802 24—8 Jn.

SE ALQUILA EL PISO BAJO DE LA casa Habana número 21. Sala; saleta; tres habitaciones; comedor, patio y traspatio. Informes: Cuba 52, de 3 a 5. Telfs. A 7625 y F-1490.
A1 10608 23—28 My.

SE ALQUILA PRECIOSO Y LUJOSO segundo piso, en San José 139, entre Infanta y Basarrate. Sala; comedor; dos habitaciones; baño intercalado; cocina de gas y azotea alta, con preciosa vista. Informan: en el primer piso. Precio situación.
A1 10583 23—28 My.

NEPTUNO 354, ENTRE BASARRATE y Mazón, alquilo bajos modernos para corta familia, en $45. Sala; antesala; tres cuartos; baño intercalado. Informan: en la misma, de 3 a 6.
A1 10576 23—28 My.

SAN LAZARO 98, ALTOS Y BAJOS, interior, sala; dos cuartos; cocina gas; servicios. Informan: M-2863 y F-2124. Llaves, en los altos.
A1 10414 22—1 Jn.

EN $45, SE ALQUILA EL BAJO DE la casa San Rafael 41 B, entre San Nicolás y Manrique con sala comedor dos habitaciones y baño, la llave en la bodega, informan: teléfono F 3040.
A1 10551 22—28 My.

SE ALQUILAN LOS ALTOS DE MIguel Aldama 44. La llave, en los bajos. Dan razón en La Regente
A1 10640 23—2 Jn.

ALTO FRESCO Y MODERNO
Alquilo con sala, saleta, seis cuartos, dos baños, comedor, pantry y cocina. agua abundante, acera brisa. San José 126 1|2 I. Informan, Malecón 40, altos. Telf. M-8007. Véala, llave en bodega esquina.
A1 10630 23 my 28

AGUACATE 13, ALTOS: SALA; SAleta; gabinete; hall; cuatro cuartos; baño moderno; cuarto y servicio de criados Toda acabada de pintar, en $85. Llave, en la bodega. Informes: M-6917.
A1 10728 24—29 My.

ALQUILERES

ALQUILO LOS ALTOS DE VIRTUdes 104. Sala; saleta; dos habitaciones; baño completo, cocina de gas. Informan: I-3436, después de tos con sala; comedor y tres habitaciones; y una habitación en la azotea; baño completo. Llave e informes en los bajos.
A1 10418 22—28 My.

SE ALQUILAN LOS BAJOS DE LA casa Gervasio 24, cómodos, frescos y con baño intercalado. Informes: en los altos, donde está la llave.
A1 10389 22—27 My.

LEALTAD 122, ALTOS, ENTRE SAlud y Reina, se alquilan estos espléndidos altos, propios para familia acomodada, sala; recibidor; comedor al fondo; seis grandes habitaciones; dos baños intercalados; cocina; pantry; despensa; dos cuartos en la azotea y una caseta sevillana. La llave, en los bajos. Informan: F-1706.
A1 10387 22—1 Jn.

EN $40 SE ALQUILA EL PRIMER piso alto, derecha de la casa Inquisidor número 5. Sala; saleta; tres cuartos grandes; baño completo agua abundante. Se pone cocina de gas si se quiere. La casa es moderna. La llave, en los bajos. Informes: Bernaza número 6.
A1 10460 22—27 My.

SE ALQUILAN HERMOSOS ALTOS: Campanario número 102, entre San Rafael y San Miguel, compuestos de sala; saleta; tres cuartos; cocina; baño; cuarto alto. Informes: Concordia 156-A, bajos. A-4814.
A1 10999 26—29 My

EN INFANTA 27, ESQUINA A SAN Miguel, acera de la brisa; se alquila un hermoso piso alto, compuesto de terraza; sala; saleta; cuatro habitaciones; baño intercalado; comedor al fondo; cuarto y servicio de criados. Informan: en la bodega.
A1 10981 26—3 Jn.

UNIVERSIDAD 38
Y Cruz del Padre, se alquilan muy rebajados altos y bajos, modernos, con sala, tres cuartos, gran baño intercalado, comedor al fondo y otras comodidades. Informan en la bodega y por el teléfono F-4894.
A1 10658 23 junio 8

SE ALQUILA LA HERMOSA Y fresca planta alta, Monte 121, al lado de Angeles, propia para gran fotografía o casa de comidas. Informan en los bajos: La Luisita
A1 10271 21—31 My.

SE ALQUILA LA CASA CONSULAdo 91 y 93, entre Animas y Trocadero. Es de altos y bajos. Los bajos, propios para almacén de tabaco o alguna otra industria que necesite gran local; su área es de 30 por 30; teniendo en el centro, el patio, que está cubierto con lucernario. Los altos, con departamentos corridos a los cuatro vientos. La llave, en Prado 90, por Animas. Para informes: Sr. Manteca, Cuba 76 y 78.
A1 9660 17—1 Junio.

SE ALQUILA EL PRIMER PISO DE Belascoaín número 189 entre Figuras y Carmen, compuesto de sala, saleta, tres cuartos, baño intercalado, comedor muy amplio, cuarto y servicio de criado, patio espléndido, cocina de gas y calentador, abundante agua. Informan, Belascoaín 36, altos, precio, 55 pesos.
A1 10059 19 my 29

MONTE 140
Alquilo piso espacioso, recientemente arreglado. La llave en la peletería en los bajos. Telf. A-2746.
A1 10030 19 my 29

EDIFICIO VILLANUEVA
San Lázaro y Aguila. Pisos confortables, frescos, económicos, independientes y céntricos; elevador a todas horas; familias honorables o profesionales; ideales para el verano. En la misma informan. A-9564
A-1 8757 12-27 my

ALQUILANSE LOS MODERNOS BAjos Florida 49 esquina Vives. sala, comedor, dos cuartos, cuarto baño cocina gas. Informes, Monte 118.
A1 9994 19 mayo 27

JOVELLAR 53, ENTRE HOSPITAL y Espada, se alquilan departamentos, baño intercalado, luz, todo moderno, a $23, $38. Informan, la misma. B1 10720 24 mayo 27

MONSERRATE Y LAMPARILLA
Se alquila primer piso, sala, comedor, tres cuartos y servicios modernos. Informan, los bajos.
A1 10 24 24 my 31

EN MODICO PRECIO ALQUILO LA casa Soledad 26 C, entre Zanja y San José. La llave e informes, la encargada y por teléfono FO-3271.
A1 10832 24 my 31

A PRECIOS DEL DIA ALQUILO DOS casitas en la calle de San Francisco esquina a San José. La llave e informes, la encargada y por teléfono FO-3271.
A1 10831 24 my 31

VILLEGAS 111, SE ALQUILA
Una casa propia para oficina y familia con entradas independientes, sala, recibidor, tres habitaciones, baño intercalado, comedor, pantry, cocina de gas con calentador, cuarto para criados con sus servicios todo a la moderna. Para más informes, en los bajos. Telf. A-9745.
A1 10860 24 my 31

INFANTA 32, ALTOS
Entre San Rafael y San José, se alquila con sala, gabinete, saleta, comedor, 4 habitaciones, baño intercalado, cocina, cuarto y servicio de criados, terraza al frente y al fondo. Llaves e informes, Infanta 30, altos.
A1 10743 24 my 30

SOMERUELOS No. 31, BAJOS. SAla; comedor; dos cuartos y servicios. Informes: F-4040. Llave, en los altos.
A1 9984 19—29 My.

HABANA 57, ESQUINA A SAN JUAN de Dios, bajos para oficinas; segundo piso para familia. Lo mejor de la Habana. Informan: en Habana 61
A1 11042 26—30 My.

SE ALQUILAN LOS ALTOS DE OBISpo número 32, con cuatro grandes habitaciones, sala y comedor; propios también para comisionista. Precio: $65. M. Couia y Fuente.
A1 11037 26—4 Jn.

ALQUILAMOS: ARAMBURU 17, PIso primero, entre San Lázaro y Jovellar; vista entrada del puerto, $40. Informan: Talf. A-4771.
A1 11033 26—29 My.

SAN MIGUEL 270, POR SAN FRANcisco, en manzana comprendida Neptuno, San Miguel, Infanta, S. Francisco. Cerca Unifersidad, Iglesia Carmelitas, pasando todas líneas tranvías. Altos modernos: sala tres ventanas; comedor fondo; cinco cuartos. También bajos, baño intercalado, $55. Entradas independientes desde la calle. No son apartamentos muñecas. Informan: carbonería, por San Miguel.
A1 11002 26—30 My.

OBISPO 98
Se alquilan los hermosos altos, comunicados interiormente. Sala; saleta: comedor; once habitaciones; 2 baños; baño criados; dos cocinas; patio, etc. Llave, en los bajos. Teléfono F-1498.
A1 11060 26—31 My.

OBISPO 119
Se alquila esta gran casa, en la primera cuadra: la mejor; se puede dividir con dos pisos independientes para oficinas. Informes: 10 de Octubre 632-A, Víbora.
A1 11010 26—10 Jn.

SE ALQUILA UNA CASITA PEQUEña, nueva, Hospital y Concordia, al lado de la bodega.
A1 11066 26—29 My

SE ALQUILA TERCER PISO EN ANgeles y Estrella. Telf. M-9203, mueblería de Ruisánchez.
A1 11050 26—29 My.

ALQUILERES

SE ALQUILA LA CASA ACABADA de pintar en colores, muy fresca, con sala, recibidor, cuatro habitaciones, baño intercalado completo, comedor al fondo, cocina, dos patios, servicios criados, calle Virtudes entre Soledad y Oquendo, número 177, letra A. 40 pesos, la llave, bodega de Soledad. Informan, cine Universal, Egido y Monte.
A1 10859 24 my 27

PEGADO A SAN RAFAEL. EN LA calle de Industria 119, al lado de la casa J. Vallés, se alquila una tienda con dos espléndidas vidrieras, habitaciones interiores para familia y dos cuartos altos. Alquiler módico. Informan en la misma y en la antigua Casa de J. Vallés.
A1 10861 24 my 28

ALQUILO COMODO VENTILADO primer piso, Finlay 2, casi esquina a Galiano, propio para corta familia, la llave en el segundo e informan.
A1 10666 23 my 27

RAYO Y ESTRELLA
Se alquila un primer piso, con sala, dos habitaciones, comedor, servicios sanitarios y cocina con calentador. La llave en los bajos. Telf. A-2746.
A1 10029 19 my 29

SE ALQUILA EN AVENIDA MENOcal número 52, entre Desagüe y Benjumeda, casa altos y otra bajos. Tienen tres cuartos y demás comodidades. Informan: en la letra C, bajos.
A1 9922 19—4 Junio.

SE ALQUILAN BAJOS
Carmen 46, entre Gloria y Vives. La llave, bodega enfrente. Informan: Villegas 80, entre Teniente Rey y Muralla. 9033 13—28 My.

SE ALQUILAN LOS ALTOS DE Crespo 23, compuestos de sala, saleta, tres cuartos, cuarto de baño, cocina y azotea. Todo acabado de pintar. Los dueños: en los bajos.
A1 9740 17—27 My.

AYESTERAN 1 A, ESQUINA A INfanta, se alquila un alto moderno, con sala, hall, tres cuartos, baño intercalado de lujo, comedor, cocina, cuarto y servicio para criada. Llaves café Almendares. Informan, Dragones 64. A-9642.
A1 9715 17 my 27

NEPTUNO 234, ENTRE ESPADA Y San Francisco. Moderno y fresco piso. Sala; saleta; tres cuartos; baño intercalado; comedor; cuarto y servicio de criado. Informes: A 1131
A1 10423 22—4 Junio.

TENIENTE REY 3. ALTOS: SE ALquilan muy baratos, compuestos de dos grandes y frescos salones, y una habitación de criados; muy propios para oficinas. Informes: Barraqué. Maciá y Compañía. Oficios 48, ciudad
A1 9655 17—27 My.

SE ALQUILA EN VIRTUDES 162, bajos, entre Oquendo y Soledad, compuesta de sala, saleta, tres habitaciones, baño y cocina de gas. Informa. Luis González. U1157.
10303 21 27 mayo

VIVA CON ECONOMIA Y CONFORT
Casas fresquísimas con dos, tres, cuatro habitaciones; sala, comedor; baño lujoso; cocina y demás servicios dos elevadores funcionando día y noche. Morro y Genios. Edificio Gómez.
A1 10337 21 31 Ma.

SAN MIGUEL 146, ALTOS, SALA, comedor, tres cuartos, bajo intercalado cocina gas dos cuartos azotea. Informes, M 2863, F-3199. Llave, Metropolitana, departamento 223.
10312 21 31 my.

SE ALQUILA INFANTA 43B BAJOS compuesto de sala, saleta, tres habitaciones baño intercalado y cocina de gas. Informan: Luis Gaud. Teléfono U1157.
10300 21 27 mayo.

ALQUILO: SAN RAFAEL ESQUIna Hospital, piso bajo, moderno Sala, saleta, tres habitaciones, baño moderno, cocina gas. Ferretería Belascoaín esquina San Rafael. U-5215.
A1 9918 19—29 My.

SE ALQUILA EL PISO PRINCIPAL de Infanta 91 entre Valle y Zapata, en $55. Informan, U-2311.
A1 9816 17 my 26

HABANA: VILLEGAS No. 76, ENTRE Muralla y Teniente Rey. Se alquilan bajos. Sala; seis cuartos; comedor; baño: cocina. $80. F-1183. La llave, en los altos.
A1 9759 17—1 Junio.

A-2. Vedado y Príncipe.

ALQUILO CASITA INTERIOR: H 126 entre 13 y 15, con sala; comedor, dos cuartos; cocina, baño y buen patio. Informes y llave: H 128.
A2 10187 21—27 My.

CALLE 10 ENTRE 17 Y 19, VEDAdo Alquilo casas. Jardín; portal, sala; dos cuartos y dos cuartos y comedor; baño; cocina de gas. M-2863 F-2124. Llaves, bodega esquina 17.
A2 10412 22—1 Jn.

LINEA 136. BAJOS, CASI ESQUIna 12. Sala; recibidor, cinco cuartos; dos baños intercalados; saleta; calentador; cocina; servicio criados; garage. Llave, al lado. Informes: Habana 186, altos. Teléfono M-1541.
A2 10381 22—27 My.

SE ALQUILAN LOS BAJOS DE LA casa Calzada entre J e I, con sala; saleta; hall; cinco cuartos; dos baños; comedor; pantry y cocina; 2 cuartos de criados y su baño. Informan: Telf. F-2115.
A2 10458 22—27 My

C ENTRE 21 Y 23
Se alquilan altos, con terraza, sala, comedor, 4 cuartos, corredor, baño y cocina. $50 00. Informan, U-1710 y F-6252 Tavel.
A-2 6383 8 my 29

VEDADO, EN $25 SE ALQUILA LA casa calle 16 No. 111 entre 11 y 13 la llave al lado en el 113.
A2 10553 22 28 ma.

EDIFICIO TAVEL 21 Y C
Se alquila casas con sala; comedor; cocina y baño; con dos, tres y cuatro habitaciones. Otra con sala; cuarto; cocina y baño. F-6252 y U-1710.
9037 13—12 Junio.

VEDADO: EN LA PARTE MAS ALta, 27 número 271, entre A y B, se alquila moderna, bonita y cómoda casa. Precio: $80. Informes: en la misma.
A2 9996 19—29 My.

SE ALQUILAN EN EL VEDADO, los modernos altos, calle 21 número 473 entre 12 y 14. Recibidor, sala, saleta, cinco dormitorios y todas las comodidades. La llave en los bajos. F-5836.
A2 10927 25 my 31

EN EL VEDADO, 12 Y 21, (EDIFIcio Munguía), se alquila para familia de gusto, hermosos altos a la brisa, sala, recibidor, comedor, hall, tres amplias habitaciones, cuarto y servicio de criados. Informan en la misma.
A2 10958 25 my 28

SE ALQUILA CASA CON CUATRO amplias habitaciones; sala; comedor; cocina; dos baños completos; cuarto y baño para criados; jardín y patio. Calle Once número 491, entre Doce y Catorse, Vedado. La llave, al lado
A2 11000 26—29 My.

VEDADO: CALLE 35 Y 8, REPARTO San Antonio: Alquilo casitas. Sala; tres cuartas; garage para dos máquinas grandes; mucho patio para animales. Su precio: 14 y 15 pesos. La llave, al lado, en la bodega.
A2 10967 26—2 My.

VEDADO: SE ALQUILA H No. 135 entre 13 y 15. Portal; sala; gabinete; comedor; traspatio, etc. En los altos terraza; cuatro cuartos; baño. Informan: 15 y H núm. 190.
A2 11052 26—4 Jn.

ALQUILERES

CATORCE PESOS CON LUZ
Casita de dos habitaciones, cocina, servicio y patio, independiente. Calle 3 número 65 entre 16 y 18, Reparto Almendares. Telf. FO-2429.
10734 24 my 27

EN 23 Y 16 SE ALQUILA UN MOderno primer piso, compuesto de sala; hall; tres habitaciones; comedor al fondo; precioso baño intercalado y servicios de criados. Precio: 45 pesos. Informan: en la bodega.
A2 10980 26—3 Jn.

VEDADO: 21 No. 263-B, BAJOS, ENtre F y G. Alquilo preciosa casa con tres dormitorios y demás comodidades modernas. Informan: en la bodega y Telf. A-1051.
A2 11028 26—5 My.

VEDADO: SE ALQUILA MODERNA casa de altos, calle C 196, entre 21 y 23. Sala; recibidor; cuatro habitaciones; baño intercalado; amplio comedor; pantry; cocina de gas; cuarto y servicio criados; servicio lateral independiente. Informes: número 194, bajos.
A2 10695 24—27 My.

SE ALQUILAN LOS BAJOS DE LA calle H No. 89, entre 9 y 11, Vedado, compuestos de jardín, portal, sala, tres cuartos; comedor, baño y servicio de criados. Precio: $55.00. Informan M-1510.
A2 10501 22 29 mayo.

BUEN PUNTO: CALZADA 112, ENtre Seis y Ocho. Alquilo altos y bajos independientes. Sala; comedor; 4 cuartos; dos baños; servicios de criados y garage. Informes: 110.
A2 10599 23—28 My.

VEDADO: BAJOS MODERNOS, CON baño completo; agua caliente; doble servicio; calle 10 entre 23 y 25. Se alquilan en 35 pesos. No hay papel
A2 10591 23—28 My.

A VIVIR BARATO
Se alquila, a precio de situación, gran casa situada en 37 entre Dos y Cuatro, con portal; jardín; sala; saleta; 5 habitaciones; gran cocina; dos espléndidos servicios sanitarios; comedor al fondo; garage; con unos 600 metros de terreno, lleno de plátanos y otras variedades de frutales. Informes: E. Rivero. Anuncios. DIARIO.
A2 Admón. xx 23—31 My.

SE ALQUILAN LOS MODERNOS BAjos de M. No. 48 entre Línea y 17 a una cuadra del Maine, Portal, sala, comedor al fondo, 3 grandes habitaciones, con baño completo, intercalado, cuarto de criado con sus servicios, Pantry, cocina de gas, y patio. Llaves en los bajos de la izquierda. Informan allí mismo y por el Telf. F-4483, del Dr. Pagés.
A2 4544C 22—27 My.

VEDADO: F No. 205, ALTOS, ENtre 21 y 23. Alquilo preciosa casa con cuatro dormitorios y demás comodidades modernas. Precio módico. Informan: en la bodega y Telf. A-1051.
A2 10645 23—2 Junio

VEDADO, ONCE 103, ENTRE 20 Y 22, alquilo precioso chalet, estilo Renacimiento español, con todas las comodidades. Precio: $34. Informan: en el mismo. Telf. A-1051.
A2 10644 23—2 Junio.

EN LO MEJOR DEL VEDADO, 21 número 252, casi esquina a Baños, alquilo altos con terraza, sala, comedor, dos cuartos. La llave, al lado. Precio, 33 pesos. Informes, Telfs. I-5090, I 4433.
A2 10662 23 my 28

SE ALQUILA LA HERMOSA CASA calle D núm. 211, altos, entre 21 y 23 compuesta de terraza al frente y al fondo, vestíbulo, sala, antesala, 5 habitaciones, dos baños intercalados, comedor, cocina y demás servicios. Las llaves en los bajos del número 209. Informan en el teléfono F-5386.
A2 10638 23 my 28

$40 PLAZA DEL MAINE $44
Por tranvía Línea y M. Pisitos independientes, sala a la calle, tres habitaciones, baño intercalado, cuarto y baño criada cocina gas comedor al fondo ambos salida independiente. Gran edificio Maine Apartments, elegancia, ventilación, orden Familias escogidas exclusivamente M y 13 entre Calzada, Línea y Malecón. Frente al parque más un tuoso de América. Esquinas. $50 y $55 Hay amueblados y garages y farmacia.
A-2 5734 24 ab. 25 oct

SE ALQUILAN HERMOSOS Y VENtilados altos en Paseo número 226, casi esquina a 23, 5 habitaciones y dos baños. Informan, locería La República. A-1796. Llaves en la bodega de la esquina.
A2 9743 17 my 27

K ESQUINA A 19, VEDADO: SE ALquila esta casa, compuesta de sala; saleta; hall espléndido; seis habitaciones; comedor al fondo; servicios sanitarios y servicios de criados. La llave, al lado, en K 187. Alquiler: $110 mensuales. Informes: Romeo y Julieta, Belascoaín y Virtudes.
A2 10236 21—27 My.

"M" Y 27: SE ALQUILA HERMOSO chalet de dos plantas, con vista al mar. Se compone de sala; recibidor; comedor; cinco habitaciones con 2 baños intercalados; garage; cuarto y servicios para criados; hermoso jardín y amplio portal. Informan: F-1644.
A2 10214 21—28 My.

SE ALQUILAN LOS BAJOS DE esquina 19 número 239, esquina a F, Vedado, propios para personas de buen gusto. Informa, en el Edificio Arcos, el Conserje, Sr. Fermín.
A2 10765 24—29 My.

VEDADO: ALQUILO CASA CALLE 4 número 234 entre 23 y 25, acabada de pintar. Jardín; portal; sala; saleta; cuatro; baño intercalado; cuarto y servicio de criados; cocina; traspatio. Llave al lado. F-2100.
A2 10739 24—28 My.

SE ALQUILAN LOS ALTOS DE 28 y Paseo. Tienen siete habitaciones; sala; comedor; baño y dos habitaciones de criados y garage. Informan: en los bajos.
A2 10780 24—31 My.

VEDADO: 16 ENTRE 21 Y 23, ALquilo una casita muy fresca, con sala; comedor; dos cuartos; baño y cocina.
A2 10794 24—1 Jn

ALQUILO CALLE 17 ENTRE L Y M, los bajos del número 10, portal, sala, antesala, cuatro grandes habitaciones, comedor, cocina, baño completo, cuarto y servicios criados. Informan, los altos. Telfs. F-3269. F-1407.
A2 10838 24 jun 1

CALLE 23 ESQUINA A 2, VEDADO, alquilo piso alto moderno, sala, comedor, cuatro grandes habitaciones, baño completo, cocina, garage, demás comodidades. Informan, bajos. Teléfonos F-3199, M-2863.
A2 10740 24 jun 3

VEDADO, 25 ENTRE F Y G, ALQUIlo una casa muy fresca, con sala, comedor, cuatro cuartos, cuarto criados, garage. F-2299.
A2 10022 19 my 27

VEDADO, 25 ENTRE I Y J, ALQUIlo una casa muy fresca, con cuatro cuartos, sala, comedor, cuarto criados y un cuarto alto. Teléfono F-2299.
A2 10021 19 my 27

VEDADO, ALQUILO CASA CALLE 4 número 234, entre 23 y 25, acabada de pintar, jardín, portal, sala, saleta, cuatro cuartos, baño intercalado, cuarto y servicio de criados, cocina, traspatio, llave al lado. F-2100.
A2 10739 24 my 28

ALQUILO BONITA CASA, COMPUESta de garage; portal; sala; hall; 3 cuartos; comedor; baño completo y su cocina. Al fondo, lavadero, pasillos laterales y hermoso jardín. También la vendo; no la regalo. Después que se alquile no la vendo Calle Dos número 304, entre 35 y 37 Informes: en la misma.
A2 11021 26—2 Jn.

ALQUILERES

EN EL VEDADO: SE ALQUILAN los fresquísimos altos de la calle 17 esquina a C. Tienen sala, comedor, hall, cuatro habitaciones y terraza por ambas calles. Precio de situación. Informan: en los bajos, Francisco Plá y Cía., y en Galiano 49.
A2 10701 24—3 Jn.

EDIFICIO CASTRO, 25 Y "O"
Vedado, junto a Infanta, hermoso piso, muy fresco, preciosas vistas, 5 habitaciones amplias, sala, comedor y cocina con Frigidaire y elevador. Telf. F-2990. Hay garage.

PISO ALTO: CALLE 15 Nº 255
Entre E y F: Sala; saleta; seis cuartos; comedor; baño; galería cubierta; cocina; cuarto y servicio criados; terraza al fondo. $70. Informes y llaves: Hotel Savoy, Calle 15 y F. Teléfono F-6041.
A2 C4547 Indef. 1 My.

"L" Y 11: SE ALQUILA SEGUNDA planta, con vista al mar, en lo más fresco del Vedado. Se compone de cinco habitaciones; baño intercalado; sala y comedor; habitaciones y servicio para criados; garage y amplia terraza. Informan: F-1644.
A2 10213 21—28 My.

SE ALQUILA PRECIOSOS ALTOS de esquina en 21 y 4, con sala, recibidor, comedor, tres grandes habitaciones, baño intercalado cuartos y servicio de criados. Informes en los bajos.
10339 21 29 mayo.

EDIFICIO HERRERA Y ENTRE 27 Y 23 VEDADO
Se alquilan modernos espaciosos y frescos pisos con o sin garage. Precios reducidos.
A2 10234 21 31 mayo.

SE ALQUILAN ESPACIOSOS Y FRESCOS altos, calle 4 número 170 entre 17 y 19, con 6 habitaciones, dos baños y garage. Informan, locería La República. A-1796. Llaves al fondo, altos del garage.
A2 9744 17 my 27

SE ALQUILA A FAMILIA SIN NIños, una casa con portal sombreado, césped y árboles. en lo más alto del Vedado, con garage, $150. Calle 8 núm. 19, esquina a 11. Informan. Telf. U-6194. Frank L. Gelman.
A2 4552 1 my 31

A-3. Cerro y Palatino.

PRENSA 55, ENTRE DAOIZ Y VElarde: se alquila una linda casita con portal; sala; comedor; dos cuartos; cocina y servicios; patio y magnífico traspatio, en $25. Informes; al lado y en Neptuno 217 (taller). Teléfono U-5290.
A3 9332 15—31 My.

SE ALQUILAN: EN LA CALLE Magnolia, (Cerro), letra D, casa con portal, sala, dos habitaciones, comedor al fondo, baño intercalado, cocina y patio, $23. Casitas independientes en el pasaje Cogul, con sala, cuarto, cocina, patio y servicio, $12. Informan letra A, fábrica de confituras.
A3 10661 23 jun 2

SE ALQUILA AMPLIA Y VENTIlada casa con portal, sala, saleta, cinco grandes habitaciones, comedor, baño intercalado, servicios para criados, etc., etc., en la Calzada del Cerro número 514, a una cuadra de la entrada de la Quinta Covadonga. Informan en el almacén de al lado.
A3 10823 24 my 30

SE ALQUILA CASITA BARATA: portal, sala, comedor, dos grandes habitaciones. Colón casi esquina a Daóiz. Informan en la bodega.
A3 10917 25 my 28

SE ALQUILA EN ARZOBISPO NUmero 1, en el Cerro, un hermoso local con su horno, propio para dulcería, panadería, galletería y tostadero de café. La llave en la bodega de la esquina. Precio muy barato. Informes en el Telf. F 5386.
A3 10637 23 my 28

CERRO: SE ALQUILAN LOS ALtos de Churruca 7. Sala; saleta; dos cuartos; baño intercalado; comedor; patio y balcón. Cuadra y media de los carros. Se dan muy baratos. Informan: en la misma.
A3 10449 22—27 My.

A-4 Marianao y sus Repartos

MARIANAO: PARTE MUY ALTA: Samá 40, esquina San Rafael, hermosa residencia; cuatro ventanas al frente; amplio portal; zaguán; sala; saleta; amplia galería cerrada con persianas; seis cuartos y uno alto; tres baños; comedor al fondo; tres cuartos de criados, con servicios; garage y cuarto para chofer, con servicios; dos patios; jardines; etc. Precio muy bajo. Telf. A-5798. Llave, en la misma.
A4 10431 22—1 Jn.

SE ALQUILAN TRES CHALETS MOdernos, en 20, 28 y 32 pesos, todos muy rebajados, dos, con garage en Reparto Nogueira; Marianao. Informan chalet Villa Tita, pintado de verde, calle Línea y Santa Emilia, mismo Reparto, Teléfono FO 7976.
A4 10531 22 28 Mayo.

MUY BARATA, SE ALQUILA UNA hermosa y moderna casa en Tercera y 3, Reparto Buenavista, con toda clase de comodidades. Informan en la bodega y por el Telf. F 4834.
A4 10660 23 my 31

MARIANAO: BUEN RETIRO: STEINhart entre San Jacinto y Robau, casa moderna; cinco habitaciones; dos baños intercalados; garage. Precio: $65. Llave, esquina enfrente.
A4 10712 24—27 My.

SOCIEDADES DE RECREO, CLUBS, se alquila una casa-club, expresamente fabricada para sociedades, a orillas del río Almendares, a una cuadra del tranvía, de la calle 23, Vedado; compuesta de portales; salón de baile; secretaría; guardarropía; billar; biblioteca; terrazas; taquilleros; guardilla; gimnasio con 364 metros cuadrados; duchas; servicios; cocinas; despensa; cantina. Terrenos de sports; tennis; basket ball, medida oficial. Dos courts de hand ball; entrada al río; muelle de concreta al río; $8.000 metros de terreno total. Se hace contrato. Informa: Luis F. Kohly. Manzana de Gómez 364, de 9 a 11 a.m.
A4 9676 17—28 My.

SAN JOSE 6, MARIANAO: BARATIsima se alquila espléndida casa de nueve habitaciones; baño intercalado; gran patio y portal. Informan: en la misma.
A2 10396 22 31 My.

POR EL VERANO: PARA PERSOnas de gusto, bello chalet, confortablemente amueblado; esquina de fraile. Precio razonable. Avenida de Columbia esquina Steimhart, Buen Retiro. Teléfono FO-7212.
A4 10247 21—31 My.

CASA CON FINQUITA: SE ALQUILA junto al Paradero Quemados Marianao. Casa nueva; tres cuartos; baño intercalado, etc. Platanal; siembras, etc. $6.000 varas. Informes: Teléfono F-2124.
A4 10413 22—1 Jn.

EN MARIANAO: SE ALQUILA LA casa Maceo y Steinhart; buena y barata La llave e informes: en General Lee 16. Telf. FO-7425.
A4 10565 23—28 My.

ACABADA DE CONSTRUIR, SE ALquila la casa Santa Catalina entre Avenida Oriental y Medrano, compuesta de jardín; portal; sala; saleta; tres cuartos; baño; comedor al fondo; cocina y pantry. La llave e informes: en 14 número 4, entre Línea y 11, Vedado.
A4 10198 21—26 My.

M.E.C.D. 2016

ALQUILERES

MARIANAO: $20. SAN CELESTINO esquina a Concepción; gran sala; comedor; cuatro espléndidas habitaciones; cocina; baño; patio. La casa se garantiza como fresca, sana y no falta el agua nunca. La llave, en la bodega esquina a Angeles. Informan: General Lee 21. Telf. FO-7501.
10707 24—30 My.

SE ALQUILA LA CASA-CHALET más alta y fresca del Reparto Almendares. 16 y F, con portal; sala; recibidor; comedor; pantry; cocina; cuarto de criados; y en los altos, cinco cuartos; recibidor y baño. Garage y 2.000 varas de jardín. La llave, en la misma. Informan: FO-2451 FO 1487. Precio: $130.
10704 24—1 Jn.

AMPLIACION ALMENDARES: ALquilo lindísimo chalet nuevo, estilo Renacimiento; jardincito; portal; sala; hall; cuatro dormitorios; precioso comedor; garage; lavaderos. Fresquísima. Espléndida azotea. Calle 13 entre Tercera y Cuarta. Informan: A-0225.
10793 24—27 My.
A4

"VILLA CARMEN"
Se alquila Steinhart entre Adolfo Castillo y Santa Isabel, Marianao, tranvía al frente, moderna, jardín, portal, sala, tres habitaciones, baño intercalado, hall, comedor, servicio criada, cocina, traspatio, cuarto sótano, llave al lado. Informan, U 4436.
10746 24 my 28
A4

SE ALQUILA RESIDENCIA AMUEblada en el Country Club, frente al lago. Precio, $1,000, por la temporada de verano. Informan en la misma y Telf. A-8786.
10812 24 my 27
A4

REPARTO KOHLY
Calles 25 y 38, próxima a desocuparse, se alquila esta hermosa casa con jardín, portal, sala, comedor, hall, 5 habitaciones, baño intercalado, cocina, garage, cuartos y servicios de criados y chofer. Informes, Infanta 30, altos.
10742 24 my 30
A4

LA SIERRA: CASI ESQ. A SEIS, ALquilo una casa muy fresca; con portal; sala; comedor; cuatro cuartos; cuarto criados; garage; cuarto chofer. F-2299.
10796 24—1 Jn.
A4

PROXIMO A TERMINAR PARA FAmilia de gusto, alquilo chalet, Quinta Avenida y calle 12, Miramar, seis cuartos, cuatro baños, garage, dos máquinas y todas las demás comodidades. Llaves en la misma. Teléfonos A-6174, U-4742. Aguilera.
10848 24 my 29
A4

ALQUILO LOS ALTOS, CALLE 6, 206, entre 21 y 23, sala, 3 habitaciones, baño intercalado, comedor al fondo, servicios de criados, todo a la brisa, 50 pesos. Llave en el 208.
10837 24 my 29
A4

CONFORTABLE RESIDENCIA
Avenida Séptima entre Diez y Once. Ampliación de Almendares. Jardín. portal; sala; comedor; hall; cuatro habitaciones; baño completo; cuarto y servicio de criados y garage. Alquiler: $65. Llaves, en Séptima y Once. Informes: Sr. Benítez. M 7058 M-3650.
10737 24—29 My.
A4

MARIANAO: $18. GANGA: CASA DE mampostería. Portal; sala; comedor; tres habitaciones; un salón; cocina; baño y patio. San Cándido (sin número) entre Pluma y Santa Emilia. La llave, bodega esquina. Informan: General Lee 21. Teléfono FO 7501.
10706 24—30 My.
A4

SE ALQUILA HERMOSO CHALET estilo Renacimiento español; sin estrenar; con sala; tres cuartos; comedor; baño intercalado; pantry; cuarto de criados; con hermoso jardín y garage, en 80 pesos. Ampliación Almendares, calle Primera entre 10 y 11. Informes: en la misma.
11004 26—29 My.
A4

BONITOS ALTOS
En Leonardo y Durege; nuevos, muy frescos y espaciosos, con mucha agua. Informan: en la misma. Teléfono I-3121.
11008 26—31 My.
A4

A-5. J. del Monte y Víbora.

VIBORA: JOSEFINA 56: SE ALQUILA. Jardín; portal; sala; saleta; tres habitaciones; baño intercalado; comedor; patio; traspatio; cuarto y servicio criados. Muy amplia, fresca. Informes: Teléfono A-2839.
A5 10696 24—3 Jn.

VIBORA: SE ALQUILA LA PLANTA alta del chalet San Mariano y Párraga. Agua abundante. La llave e informes en el bajo.
10336 21 27 Mayo.

BARATISIMAS, ALQUILO CASITAS en la calle Vega entre Serafines y Tamarindo, frente a la Ambrosía Industrial. La calle e informes, la encargada por teléfono FO-3271.
A5 10833 24 my 31

SE ALQUILAN EN ARMAS CASI esquina a San Francisco, acabadas de fabricar y compuestas de sala dos habitaciones, cocina y baño. Informes, Luis González. U 1157.
10302 21 27 mayo.

ALQUILO: JESUS DEL MONTE 579, entre Santa Catalina y Milagros, bonita casa en 15 pesos, con luz. Informan: en la misma.
A5 10634 23—7 Junio.

SE ALQUILA LA MODERNA Y VENtilada casa Princesa 27 al lado de la Calzada de Jesús del Monte. Sala; saleta, tres cuartos; baño; cocina.
A 5 10365 21 28 Ma.

SE ALQUILA LAWTON 46 ENTRE Milagros y Santa Catalina, sala, habitaciones, comedor, y servicios, precio de situación, informan en la misma. Teléfono M 6596.
A5 10879 25 29 mayo.

ALQUILO CASITA INTERIOR: DOS habitaciones; cocina; baño y patio independiente. Armas 58, frente al Parque Lawton, 12 y 13 pesos, con luz; a una cuadra tranvías.
A5 11073 26—5 Jn.

ALQUILO: AVENIDA LIBERTAD 44, entre Concejal Veiga y O'Farrill; portal; sala; tres habitaciones; comedor; buen baño completo; cocina y patio, $34. Llave, al lado.
A5 10988 26—30 My.

ALQUILO: BUENAVENTURA 72, frente a los Padres Pasionistas, para el día primero; hermosos altos modernos, con sala; recibidor; tres habitaciones; baño intercalado completo; comedor; cuarto y servicios. Gran terraza al lado, frente y cuartos a la brisa. Precio de situación, $45. Telf. I-1389.
10723—4 24—27 My.

ALQUILO MILAGROS 34 A, ESQUIna San Antonio, casa moderna, y decorada, sin techos, columnas de escayola, jardín y portal a dos calles, sala, comedor, dos cuartos, baños, baño intercalado, cocina de gas. Altos, dos cuartos, baño completo; escalera de mármol, precio, $50. la llave, San Antonio 16. Informes, teléfonos A 7060 y M-1451. Malecón 29. Cuba 29.
10694 24 my 29

VIBORA: SE ALQUILA EL CHALET de dos plantas, de Miguel Figueroa y San Marianao, frente al Parque Mendoza, con sala; amplio comedor; cocina; ocho habitaciones; dos baños intercalados; garage, $90. F-1183. La llave, en el núm. 15, por Miguel Figueroa.
A5 9761 17—1 Junio.

CORREA 74, ENTRE SERRANO Y Durege, Sala; comedor y tres cuartos, jardín y portal; muy fresca. $40. La lave, en el chalet del fondo Informes: M-6917.
A5 10732 24—29 My.

SE ALQUILA LA CASA, CALLE DE San Anastasio 22, entre Santa Catalina y Milagros, con portal; dos ventanas; tres cuartos; patio y demás servicios. La llave, en la bodega de Santa Catalina. Informan: Teléfono F-1714.
A5 10595 23—31 My.

SE ALQUILA LA CASA SAN MAriano 49, entre San Lázaro y San Anastasio, con jardín; portal; sala; tres cuartos; hall; cuarto baño; salón de comer; cocina gas; garage; dos cuartos altos y patio. Se puede ver.
10621 23—30 My.

ALQUILO: CALLE JOSEFINA LEtra C, lo mejor de la Víbora, casa con sala; comedor; tres habitaciones y buenos servicios. Informan: Lealtad y Peñalver, carnicería.
A5 10464 22—27 My.

ALQUILO: ALTARRIBA No. 1, JEsús del Monte, casa de dos y medio pisos. 1.600 metros; sirve para clínica, colegio, industria o lo que se quiera. 600 metros de jardines. Llaves, en el número 3. Telf. U-2144 (garage).
A5 10468 22—30 My.

ALTOS BONITOS
De la tienda de ropa "Capitolio", Avenida Santa Catalina esquina Cortina, Paradero tranvías Santos Suárez. Jardín; portal; saloncito abajo escalera; cuatro espaciosos dormitorios a la brisa; dos baños intercalados; gran sala; cocina gas y carbón, con calentador; agua abundante y todo los servicios a la puerta. Alquiler: sesenta y cinco pesos, a familia cuidadosa, fiador solvente del comercio.
A5 9937 19—31 My.

ALQUILO LA CASA SANTA CATAlina 42, entre Lawton y San Anastasio, Víbora, con portal; sala; saleta; dos cuartos; comedor al fondo, cocina; baño y patio. De cielo raso. La llave, al lado. Informan: Teléfono FO-1822.
A5 10749 24—30 My.

ALQUILO CASITAS MODERNAS, 3 cuadras Jesús del Monte, escalera a azotea, $15. San Benigno número 68, pasaje, entre Tamarindo y Rodríguez. Informan, 10 de Octubre número 209, altos
A5 10867 24 my 31

SE ALQUILA LA CASA SAN MAriano 40 entre San Lázaro y San Anastasio, $65. Compuesta de sala, hall, tres cuartos, comedor, baño intercalado, garage, cuarto criado, patio y traspatio. Informan, Industria 53, bajos, izquierda.
A5 4549 23 my 31

EN $40 SE ALQUILA LA CASA JOsefina número 7, casi esquina a la Calzada de Jesús del Monte, por donde pasan todos los ómnibus de la Habana. Portal; sala; saleta; tres grandes habitaciones; baño completo con calentador; cocinas de gas y carbón. La llave, en la panadería. Informes: Bernaza núm. 6.
A5 10459 22—27 My.

SE ALQUILA UNA CASA EN EL Reparto Lawton, San Anastasio número 76 entre San Francisco y Concepción, con portal, sala, saleta y cuatro cuartos, baño completo con agua caliente en todos los servicios, servicio criados, $35. La llave en la misma de 6 a. m. a 5 p. m. Informan, Belascoaín y Reina, altos de la Aplanadora. Señor Bermúdez. Apto. número 14.
A5 10842 24 my 31

ALQUILO CASA: MEDIA CUADRA 10 de Octubre, entre Arango y Municipio, con sala; comedor; dos cuartos; patio y traspatio. Llave, bodega 10 de Octubre y Municipio, 25 pesos
A5 10190 21—29 My

VIBORA: SE ALQUILA LA CASA San Marianao 64, entre San Lázaro y San Anastasio. Compuesta de jardín; portal; sala; saleta; comedor; cuatro habitaciones; baño intercalado; cuarto de criado y garage. Las llaves, en la misma. Informan: Telf. F 1314.
A5 10781 24—29 My.

A-6. Concha y Luyanó.

SE ALQUILA LA ESPLPENDIDA Y bonita casa de Ensenada número 2-B, Llave, bodega esquina. Informes: San Pedro 20 (café).
A6 13385 22—28 My.

ALQUILO: VILLANUEVA Y HERRERA, (por Herrera) casa completamente independiente. Gana 10 pesos Llave, bodega.
A6 10635 23—28 My.

GUASABACOA Y HERRERA NUmer 24: sala, saleta, ds cuartos grandes, cocina, baño y buen patio. 26 pesos. Informa: Sr. Pasarón. San Rafael 39.
A6 10710 24—3 Junio

MODERNAS CASAS SE ALQUILAN Compromiso 21, a una cuadra de la calzada, sala y dos cuartos, comedor, baño intercalado y patio, $24, y una interior de $17. Informan, X-3490.
A6 10816 24 my 28

A-7. Sto. Suárez y Mendoza.

SE ALQUILA, COMO GRAN NEGOcio, la esquina de la casa, Sola y Johnson, en Santos Suárez, propia para cualquier clase de establecimiento, con armario, mostrador, burros para mercancía, con mucha barriada y acabada de pintar; todo en perfectas condiciones. Cualquier persona de iniciativas y con poco dinero, puede resolver su situación. Alquiler muy barato, con todos sus accesorios. Informa: Suárez. Teléfono F-2321.
A7 10189 21—29 My.

ZAPOTES 35 ENTRE SERRANO Y Durege, Santos Suárez, hermosa casa con sala; saleta; tres cuartos buen baño; cuarto y servicio de criados, $50. La llave, al lado. Informes: M-6917.
A5 10731 24—29 My.

EN SANTOS SUAREZ SE ALQUIlan altos modernos y frescos, calle Luis Estévez entre Juan Delgado y Goicuría, pegado a la línea del tranvía. Informan en la bodega de Juan Delgado.
A7 10090 20 my 28

ALQUILO UNA CASA CON JARDIN, portal, sala, dos cuartos, cocina, servicios modernos, patio, 25 pesos. Calle Lacret entre Figueroa y Cortina. Informan al lado, letra I.
A7 10679 23 my 30

ALQUILO DOS CASITAS NUEVAS, acabadas de pintar, con sala, cuarto, cocina, patio, servicios independientes y luz a todas horas, $15 cada una. Lacret entre Cortina y Figueroa. Informan letra I.
A7 10680 23 my 30

SAN BERNARDINO 24 ENTRE DUrege y Serrano, se alquilan casitas con luz, todo moderno, ventiladas, 16, 18 y 25 pesos. Informan en la misma.
A7 10719 24 my 27

CASITAS SANITARIAS MODERNAS Sala; gran habitación; baño; lavabo servicios; patio; luz eléctrica; cocina. Avenida Serrano 29, Santos Suárez.
A7 10219 21—27 My

SE ALQUILA: SANTOS SUAREZ 31½ altos, entre Calzada y Dolores. Terraza; sala; comedor; cuatro cuartos; baño; cuarto criado; servicio, cocina. Llave, 3, altos. Informan: I 2191.
A7 10625 23—28 My.

SE ALQUILA, EN SANTOS SUArez, la hermosa casa "Villa Amalia", en Luis Estévez, entre Juan Bruno Zayas y Cortina, compuesta de jardín, portal, sala, recibidor, gabinte, hall, cuatro cuartos, dos baños intercalados, comedor, pantry, cocina, cuarto y servicio de criados, patio y garage. Las guaguas, a media cuadra. Precio de situación. Se puede ver de 1 a 5. Informan: Telf. M-1926.
A7 9739 17—27 My.

SE ALQUILAN LOS BAJOS DE LA casa Serrano 62, entre Santos Suárez y Enamorados, con portal; sala; saleta; cuatro cuartos grandes; hall, baño intercalado completo; comedor al fondo; cocina; patio; cuarto y servicios de criada independiente. Sesenta pesos.
A7 10987 26—31 My.

A-9. Guanabacoa y Cojímar.

EN COJIMAR: CHALET, SAN ANtonio y Pezuela; muy cerca de los baños y del tranvía Hershey. Puede verse todo el día. Lo están pintando. Informes: F-3662.
A9 10628 23—28 My.

COJIMAR: SE ALQUILA LA AMplia y bien situada casa Real esquina a San Antonio. Informan: en el Telf. F-5406.
A9 10597 23—28 My.

CHALET AMUEBLADO EN VARAdero, acabado de pintar; once habitaciones; dos comedores; dos terrazas; dos garages; cuatro baños y gran sala; junto al Club Náutico. Informes: Teléfono I-6043.
A9 10984 26—10 Jn.

SE ALQUILA LA CASA: AMENIDAD 4, con sala; comedor; tres cuartos y demás servicios. A media cuadra del tranvía. Informan: Rafael de Cárdenas 8¼. Telf. XO 1977 Guanabacoa.
A9 10801 24—30 My.

A-12. Solicitud de Alquileres.

COMISIONISTA, DESEA ALQUILAR, en casa de comercio, un salón o dos habitaciones para oficina. Ofrece las mejores garantías. J. Collado Aguiar número 100.
A12 10457 22—27 My.

B-1. Casas-Apartamentos.

ROMAY 44
SE alquilan Departamentos sala, dormitorio, cocina, patio y luz de 16 a 18 pesos.
También en Alejandro Ramírez, 2 y 4, casas de terraza, recibidor, sala, 4 cuartos, baño intercalado, comedor al fondo y servicios para criados todo 40 pesos.
B1 10299 21 27 mayo

EDIFICIO "AGUIAR", INDUSTRIA 72½, amplios apartamentos de dos habitaciones y baño completo, luz, limpieza, teléfono, agua caliente, ascensor día y noche. De 35 a 50 pesos Se garantiza moralidad.
B1 9156 14—13 Junio.

EDIFICIO MARTINEZ PITA
No alquile casa sin antes ver estas Con todos los adelantos y confort, inclusive su nevera Frigidaire. Precios de situación. Jovellar número 28 entre Espada y Hospital. Teléfono U-2261.
B1 10308 21 20 Junio

VEDADO: CALLE 17 No. 595, ENTRE 26 Y 28. Alquilo apartamentos: sala; comedor; cuarto; baño; cocina, $15. Y otra, con sala; dos cuartos; comedor; baño; cocina, $20. F-1183.
B1 9760 17—1 Junio.

NO SUFRA EL CALOR
Lujosos pisitos de dos y tres habitaciones y demás comodidades, a la entrada del Vedado, Calzada y J, y en el Malecón o Marina. Ahora desde $40. Edificios Echeverría. Preciosa vista al mar. Informes, F-1664, F-5075 y M-2387. Recomendamos verlos.
B1 9789 17 junio 1

$25 $35 APARTAMENTOS MODERnos. Sala; cuarto; comedor; baño completo; calentador; cocina gas. Edificio estilo español, San Lázaro y Hospital, bajos. Informan: botica.
B1 10994 26—1 Jn.

CASAS APARTAMENTOS $35
Cómodas, frescas con o sin muebles de una y dos habitaciones, sala, comedor, magnífico baño y cocina, todo moderno, con elevador. Neptuno 172 entre Escobar y Gervasio.
9028 13 12 Junio

APARTAMENTOS INDEPENDIENTES, lujosamente decorados y acabados de fabricar, en edificio estilo Renacimiento español, tres habitaciones y servicio de criado; agua fría y caliente. Jesús María 17. Informan: en la misma, de 9 a 1 p.m.
B1 10419 22—28 My.

SE ALQUILA UN DEPARTAMENTO muy barato, comedor, patio, cocina independiente, en lo más saludable, calle Luz 20 A, esquina San Luis, Víbora.
B1 9997 19 my 27

SE ALQUILA UN APARTAMENTO de esquina, calle Jovellar y N, compuesto de tres habitaciones, sala, comedor, baño y cocina de gas, para informes. Manzana de Gómez 565. Telf. M-1870.
B1 10097 20 my 30

EN EL "EDIFIFICO ARCOS": F entre 19 y 21, Vedado, se alquilan confortables apartamentos con vista a la calle, desde $35 hasta $45 Pueden vivirse sin necesidad de criados. También hay otros más pequeños, propios para dos personas, rebajados de $20 a $14, con luz. Informa, en el mismo edificio, el Conserje, Sr. Fermín.
B1 10766 24—29 My.

PALACIO DIAZ BLANCO: BELAScoaín 120. Cómodos apartamentos de 2 y tres cuartos; sala y comedor, desde $30, propios para familias Pueden verse a todas horas. Informes: M-6917.
B1 10730 24—29 My.

APARTAMENTO FRESQUISIMO: 2 habitaciones; baño intercalado; entrada independiente. Casa moderna. Tacón 8, entre O'Reilly y Empedrado, segundo piso, a todas horas
B1 10803 24—27 My.

VEDADO: BAÑOS Y 17, EDIFICIO Menéndez. Alquilo un apartamento alto y otro bajo; muy frescos; baratos; con sala; dos cuartos; baño; cocina.
B1 10795 24—1 Jn.

B-2. Locales y Naves.

SE ALQUILA LA PLANTA BAJA para negocio comercial, próximo a la Embajada española. Acosta núm. 7. La llave en el 3. Informes: Teléfono M-9400.
B-2 8754 12-29 my

ALQUILO MODERNA NAVE, SUPERficie 556 metros. Desagüe 77 casi esquina Franco. Dos cuadras Belascoaín. Cielos rasos, azotea, módico alquiler. Llave, Desagüe y Franco, bodega.
B2 10899 25 my 31

ALQUILO UN LOCAL PARA UNA pequeña industria, con cuarto; servicios y local para carro, $20. Cerro esquina a Colón; Informes: en el café, una cuadra del Paradero.
B2 10470 22—27 My.

SE ALQUILA PARA BARBERIA O zapatería la esquinita de Príncipe y San Francisco espléndida barriada y barato en el alquiler. Informan café del frente. Teléfono U-6823.
B2 10521 22 30 Ma.

NAVE GRANDE, SE ALQUILA, acabada de construir, 1,200 metros, fachada por tres calles. Tanques soterrados. Fomento número 4, media cuadra de Concha. B. Fernández. L esquina 27, Vedado. Telf. F-4526.
B-2 8905 12-27 my

ESPLENDIDO LOCAL
Muy barato. Se alquila uno de 400 metros cuadrados; sin columnas y muy buena luz propio para comercio o industria, cerca del ferrocarril y con el tranvía y las guaguas a 20 metros de la puerta; punto muy céntrico. Informan: en Pedro Pernas número 15, entre Calzada de Concha y Teresa Blanco.
B2 10258 21—27 My.

SE ALQUILA UN GARAGE EN 10 de Octubre y Marimón, Víbora tiene dos plantas para vivir con familia muy fresco para el Verano y buen patio. I 2404.
B2 10503 22 28 mayo.

PLANTA BAJA COMPOSTELA 66, con 876 varas cuadradas piso granito, sirve para almacén, fábrica, o garage. Informes: Luis Galbis. Prado 45.
B2 10482 22 28 Ma.

HABANA 68, PLANTA BAJA, ALquilo amplio local con puertas de cristal a la calle, propio para oficina o cualquier industria.
B2 9262 14 my 29

SE ALQUILA EL LOCAL DE LA ESquina de Animas y Consulado, propio para establecimiento. La llave, en el Cafe Yauco. Informes: Señor Manteca. Cuba 76 y 78.
B2 9658 17—1 Junio.

SE ALQUILA LA CASA VILLEGAS 117 casi esquina a Muralla, propia para comercio o industria, salón corrido, a precio barato. Informan, Ricla 72.
B2 9725 17 junio 1

LOCAL PARA ESTABLECIMIENTO o depósito se alquila con o sin contrato. Virtudes núm. 79 entre Galiano y San Nicolás. Informes, teléfono M-7945.
B-2 6598 29-31 my

PARA COMERCIO: 45 PESOS: ALquilo San Rafael 62-A, casi esquina Campanario, con puertas hierro y cristales. Doy contrato.
B2 9907 19—27 My.

PROPIO PARA COMERCIO O PEqueña industria, se alquila la planta baja de la casa Lamparilla 70. Precio, arreglado a la situación. La llave, enfrente. Informes: Teléfono X-1710.
B2 10585 23—27 My.

CON CHUCHO DE FERROCARRIL de ochenta metros de extensión, se alquilan tres naves con mil metros superficiales de capacidad; y un terreno anexo, cercado, de 1.500 metros, es una manzana completa, situada en Pajarito y Desagüe. También otras dos naves, con 900 metros cuadrados, en la calle Subirana. Informa: La Vinatera. Arbol Seco y Peñalver.
B2 10574 23—30 My.

SE ALQUILAN LAS CASILLAS MERcado de Tacón o Plaza del Vapor, por Reina, números 15 y 16; los bajos para establecimiento y los altos para familia, en $220. Informa: Sr. Anselmo Rodríguez, Empedrado número 34, de 9 a 11 y de 3 a 5.
B2 10238 21—31 My

SE ALQUILA UNA NAVE EN ANImas 117 entre Oquendo y Soledad, propia para industria o garage, mide 400 metros. Informa Luis González U1157.
10306 21 27 mayo.

PUNTO INMEJORABLE, INDIO 24, a media cuadra de Monte. Local moderno, con doscientos metros superficiales, baratísimo. Informa, Francisco Areces. El Navío. Muralla y Aguiar. A-2856.
B2 10014 19 my 29

BARATO, SE ALQUILA HERMOSO, local, Cuba número 70, casi esquina a Obispo, propio para notaría, comisiones oficina, restaurant café barberías, etc. Alquiler; local grande 40 pesos; local chico 15 pesos. Informes: A-4358 y M 6263.
B 2 10362 21 28 mayo

SE ALQUILA UNA AMPLIA NAve en Damas 11. La llave, en el 9. Informan: Alvarez y Cía. Reina 6 A-4880.
B2 9226 14—29 My

SE ALQUILA UNA NAVE
Con más de setecientos metros de superficie, propia para garage, depósito de mercancías, etc. Calle, Pozos Dulces entre Bruzón y Lugareño. Informan: en la Caja de Ahorros de los Socios del Centro Asturiano. Monserrate y San José.
B2 10579 23—7 Jn.

SE ALQUILA UN HERMOSO Y VENtilado local para establecimiento, en la calle de Aguila entre San José y Barcelona. Informan: Teléfonos I-5696 y M-2220.
B2 9540 16—31 My.

ALQUILO, PROPIA PARA PUESTO lechería o bodega, la esquina de A y 15, Lawton. Gana 20 pesos. Informan: San José y Aramburu. Llave, bodega.
B2 10636 23—28 My.

MAGNIFICO LOCAL PARA INDUStria, almacén, comercio, en Estrella 79, con 500 metros de superficie; muy barato. La llave e informes: en los altos. Teléfono M-6315.
B2 10774 24—8 My.

HERMOSO LOCAL, PROPIO PARA almacén o garage. Campanario 235 a media cuadra de Belascoaín. Precio reducido. Llave, en el mismo. Informes: M-6917.
B2 10729 24—29 My.

SE ALQUILA UN LOCAL BAJO, en Prado entre Genios y Refugio, propio para establecimiento. Informan, A-8786.
B2 10813 24 my 27

SE ALQUILAN DOS NAVES
Juntas o separadas con 600 y 400 metros cada una, situadas en Jesús del Monte números 1, 5 y 117, frente a la Quinta de Dependientes y tienen, además, entrada por la calle de San Joaquín. Propias para almacén, industria o garage, pues hay tanque de 1.500 galones de gasolina. Buen precio y contratos. Informes: en Aguiar núm. 116, Aguiar y Hermanos. M-1782. La llave en el cine, número 115.
B2 10745 24 my 30

SE ALQUILA MAGNIFICO LOcal propio para comercio. Belascoaín 98 A, bajos, salón de trescientos metros planos con sus servicios, agua abundante, gran ventilación, entradas por Belascoaín y por Nueva del Pilar. Llave, informes, tienda de ropa de la esquina.
B2 10829 24 my 27

SE ALQUILA UNA ESQUINA EN San Nicolás 106, para establecimiento; y una casa al lado, Zanja 32½, muy céntrico el lugar. Informan. U 3653.
B2 10603 23—27 My.

BONITO LOCAL: LUZ 36
Para comercio o industria, casi esquina Compostela, frente a la Plaza Belén. Informan: en el mismo. Teléfono I-2121.
B2 11009 26—31 My.

SE ALQUILA AMPLIA NAVE, PROpia para almacén, depósito, etc., en Compostela 138. Informes: Egido 87 (café).
B2 11025 26—5 Jn.

ALQUILO LOCAL
En Campanario esquina a San José, propio para cualquier negocio. Informes y llaves, en la carnicería.
B2 10693 24—28 My.

LOCAL PARA COMERCIO. SE ALquila en Monte 76, casi esquina San Nicolás, contrato, poco alquiler. Doctor Fernández, Habana 86.
B2 10669 23 junio 7

PROPIA UARA INDUSTRIA O ALmacén, se alquila una hermosa nave de 500 metros; muy clara y fresca; en Subirana y Peñalver. Informan: Desagüe 72, altos.
B2 10986 26—3 Jn.

LOCAL PARA ESTABLECIMIENTO. Alquilo regalado, $20; situado en Milagros y Cortina. Se puede dividir en dos por su amplitud; además tiene una habitación interior.
B2 10989 26—30 My.

VEDADO. DOS NUMERO 3. PARA el día primero de junio se alquila un gran local con capacidad para cinco máquinas, tiene comodidades para vivienda y un gran traspatio. Precio módico, informes al lado.
B3 10857 24 my 27

SE ALQUILA UN AMPLIO LOCAL propio para una barbería en zona comercial, muy bien situado, y otro para un sillón de limpiabotas. Informes y condiciones en Cuba y Sol, bar.
B3 10681 23 my 27

B-3. Departamentos.

ALQUILO DEPARTAMENTO
Muy fresco en Monte No. 280 cerca del Mercado Unico. Se compone de sala dos cuartos, baño intercalado, cocina de gas y comedor. Solo por $25. Informan en la Locería.
B3 10539 22 30 mayo.

DEPARTAMENTOS
Alquilo amplios, cómodos y ventilados, en lugar céntrico, agua abundante. Zanja número 4, altos, café Estación.
B3 10851 24 my 27

SE ALQUILA UN APARTAMENTO con vista para la calle; casa particular. San Lázaro 153, altos, esquina Campanario
B3 10717 24—29 My.

VEDADO: ALQUILO APARTAMENto moderno, muy fresco; precio baratísimo, compuesto de dos grandes habitaciones; sala; servicios; azotea, calle 20 y 15. Informan: altos de la bodega.
B3 10985 26—31 My.

DEPARTAMENTO GRANDE, ESQUIna, balcón y corredor; fresco y cómodo; luz toda la noche; agua siempre. Alquilo, San Ignacio 21, esquina Lamparilla, café El Colosal.
B3 10982 26—1 Jn.

EN EL EDIFICIO CALLE DE CUBA número 21 letra A, se alquilan oficinas a $10 y $15, con luz y limpieza. En la misma se alquila el primer piso compuesto de sala, saleta, cuatro cuartos, baño intercalado, terraza, pantry, cocina y servicios de criados. Informan en la misma.
B3 10736 24 my 29

SE ALQUILAN DEPARTAMENTOS con sala, comedor; tres cuartos y demás servicios, a $25, completamente independientes. Casa de estricta moralidad. Para verlos, el encargado en 17 y 4, Vedado.
B3 9659 17—1 Junio.

SAN LAZARO 200 Y MALECON 62: Se alquilan apartamentos y habitaciones; con luz eléctrica y agua corriente. Precio de situación. Informa: encargada. Teléfonos A-6189 y M-2863.
B3 9752 17—27 My.

MONTE 260, FRENTE AL MERCAdo Unico. Se alquilan apartamentos regios, con vista a la calzada, baño y cocina de gas, a 25 y 30 pesos.
B3 9227 14 my 29

EN LA CASA LUZ 33, SE ALQUIlan dos departamentos altos, con dos balcones cada uno a la calle; también habitaciones, alto y bajo, a precio barato.
B3 9726 17 junio 1

SE ALQUILAN ESPLENDIDOS DEpartamentos para oficinas, en Obispo número 59, altos del café Europa. Precios de situación.
B3 9720 17 junio 1

VEDADO: SE ALQUILAN DEPARTAmentos modernos, dos habitaciones y servicios independientes, a $18. Calle 8 entre 27 y Zapata. Informan: en la misma, la encargada.
B3 10169 21—31 My.

$22 UN DEPARTAMENTO DE TRES habitaciones amplios y ventiladas, con servicios propios; luz toda la noche. Compostela 113, entre Muralla y Sol.
B3 9989 19—29 My.

DEPARTAMENTO
Muy fresco, con cinco puertas al balcón; y una habitación interior. Informan: en los bajos, mueblería-Joyería El Vesubio, Corrales 53, al fondo de La Isla Cuba.
B3 11014 26—29 My.

B-4. Habitaciones.

HOSPEDAJE ECONOMICO: EN EL mejor lugar de la Habana, Prado 85, esquina Virtudes. Habitaciones magníficamente preparadas con agua corriente, a $1.00, $1.50 y $2.00 por día. Por mensualidades, grandes rebajas. Servicio inmejorable. Baños con agua fría y caliente a todas horas. Elevador, Venga a verlas y se convencerá. José Buria. Prado esquina Virtudes. "Salón del Prado".
B4 9222 14—13 Junio.

ZULUETA 24, ALTOS, CAMBIO DE dueño, se alquilan magníficas habitaciones con balcón a la calle, lavabos de agua corriente, baño caliente con y sin muebles.
B-4 6827 16-30 my

VEDADO. CALLE 17, CASA HONOrable. Alquilo dos espléndidas habitaciones, en una caben 4 personas cómodamente con todo servicio; espléndida comida; precio módico. En la misma cuarto fresco para dos hombres; entrada independiente. Teléfono F-1327.
B4 10024 19 my 30

REINA 92
Dos buenas habitaciones, se alquilan en $20. También otra alta, muy grande, con piso mármol, cielo raso; pegadita al balcón. Luz toda la noche; teléfono.
B4 10287 21—5 Junio.

HABITACION GRANDE
Neptuno 189, entre Gervasio y Belascoaín. Se alquilan habitaciones con servicio. Teléfono U-6940.
B-4 6046 16-27 my

SE ALQUILAN HABITACIONES frescas, a 8 10 y 15 pesos. Salud número 5, altos, entre Galiano y Rayo
B4 10804 24—27 My.

JESUS MARIA 122, ALTOS, PROXImo a Egido, habitaciones buenas y baratas, buena casa y buenos vecinos. Véalas hoy.
B4 10841 24 my 30

VILLEGAS No. 56, ALTOS, ENTRE Obispo y Obrapía, se alquila una habitación propia para un matrimonio u hombres solos.
B4 10763 24 my 29

SE ALQUILA UNA HABITACION EN $15, amueblada con o sin comida, como guste. Malecón 294.
B4 10866 24 my 27

SE ALQUILA UNA ACCESORIA EN Aguila entre San Lázaro y Malecón. Informan en la bodega.
B4 10543 22 30 mayo.

FAMILIA RESPETABLE ALQUILA fresca habitación con agua corriente a señoritas oficinistas o caballeros. Con todo servicio. San Lázaro 236, altos, entre Manrique y Campanario.
B4 10840 24 my 27

EN CASA FAMILIA SERIA: SE ALquilan habitacioses amplias y frescas, a personas decentes; en el punto más céntrico de la Habana. Consulado 103, entre Neptuno y Virtudes.
B4 10448 22—27 My.

HABITACIONES BARATAS, 6, 8, 10 y 12 pesos. Departamentos, $15, $20 Sol 79, Cuba 46, Monte 397, Industria 115 esquina San Miguel. San Isidro 63, luz toda la noche.
B4 10791 24 junio 3

SE ALQUILA UNA HABITACION para matrimonio o persona sola, $20, en casa de familia. Malecón 294.
B4 10865 24 my 27

P. DULCES No. 28, SE ALQUILAN habitaciones altas y bajas, con vista a la calle, a $8, $9, $10, $11 y $12. Informa, el encargado.
B4 10807 24 my 31

EN LO MEJOR DE ALMENDARES, alquilo bonita habitación, baño intercalado, señora o matrimonio sin niños; único inquilino. Teléfono FO-3244.
B4 10998 26—29 My.

VEDADO: CALLE J ESQ. A 9, ALquila habitaciones baratas, altas y bajas; y una accesoria en los bajos. Informes en la bodega.
B4 10966 26—2 Jn.

EN CASA PARTICULAR SE ALQUILa una habitación con lavado de agua corriente y baño; con agua fría y caliente; comida y servicio completo, para matrimonio o persona sola. Moralidad absoluta. Consulado 30, altos.
B4 10170 21—28 My.

REINA Y BELASCOAIN
Altos del café, se alquilan amplias y frescas habitaciones para una o dos personas, a 15, 20 y 25 pesos. Nunca falta el agua. Informan: M-4255
B4 8033 21—21 Junio.

VEDADO
¿Desea usted vivir con todo confort, libre de preocupación? En lo mejor del Vedado, en la Calzada, a una cuadra de la Línea, lugar rodeado de jardines, habitaciones amuebladas con baño privado y tres comidas al día, $70.00 por persona y $110.00 por dos personas al mes. También hay otras más económicas. Arreglos especiales para familias. Servicio esmerado de hotel. Teléfono F-1076.
B4 9667 17—1 Junio.

SE ALQUILAN DOS HABITACIONES con recibidor y baño; gran terraza; vista a la calle, a señoras solas o matrimonio sin niños. Diez de Octubre 382
B4 11064 26—28 My.

OBISPO 54, PRIMER PISO. ENTRE Habana y Compostela, casa particular, alquilo espléndida habitación amueblada, ventilada y moderna, con vista a la calle, sin ruidos de ninguna clase, estricta moralidad.
B4 10959 25 my 28

AMISTAD 95, PROXIMO A PLAZA Fraternidad, alquilo habitación grande y fresca, a hombres solos.
B4 11038 26—5 Jn.

HERMOSO CUARTO MUY FRESCO, grande, propio para hombre solo, si quiere con muebles, $18, o matrimonio sin niños, casa moderna y de moralidad. Oficios 88 A, piso 2.
B4 10956 25 my 28

MALECON 46, ENTRE BLANCO Y Aguila, moderna casa de familia respetable, se alquila una habitación con vista a la calle y todo servicio.
B4 10581 23—8 Jn.

SE ALQUILA GRAN HABITACION en casa particular, vista calle, diez pesos, a señoras solas, con luz, teléfono, si desean se da comida. Aguacate 24, bajos. Telf. A-6923.
B4 10897 25 my 27

ALQUILO HABITACION ANEXA AL baño, con toda clase de comodidades y espléndida comida, agua caliente, casa de familia. Neptuno 65 primer piso.
B4 10907 25 my 29

SE ALQUILA HABITACION FRESca y cómoda, para hombres. Bernaza número 48, tercer piso.
B4 10923 25 my 31

EN TENIENTE REY 104, ALTOS. Casa de moralidad, frente al Capitolio y a este diario, se alquilan habitaciones. Gran comodidad para viajar en guaguas y tranvías.
B4 10916 26 jun 1

SE ALQUILAN HABITACIONES ALtas y bajas, Morro y Refugio. Casa Vigil (bodega).
B4 10439 22—28 My.

EN CASA VIUDA HONORABLE, ALquilo dos hermosas y fresquísimas habitaciones a señoras o caballeros de moralidad; pudiendo vivir como en familia si desean. Reparto Mendoza. Milagros 37. Telf. I-6072.
B4 10408 22—28 My.

50 PESOS PARA DOS PERSONAS, habitaciones con buena comida, en casa de moralidad. Véalas para convencerse. Trocadero 7, casi esquina a Prado.
B4 10568 23—31 My.

O'REILLY 85: HABITACION, CASA comida, almuerzo y desayuno, 25 pesos. Matrimonio, 50 pesos; con balcón. Hay una habitación en la azotea.
B4 10778 24—27 My.

HABITACIONES A 5 PESOS
Con luz; calle 5 número 66, entre 16 18, Reparto Almendares.
B4 10735 24—31 My.

SE ALQUILA UNA HABITACION fresca y ventilada, calle 9 número 46, entre F y Baños, Vedado.
B4 10760 24 my 28

HABITACIONES MODERNAS CON luz, altos, Zanja 91, cerca de Belascoaín, a hombres o matrimonios, muy baratas. F-5113. Posse.
B4 10754 24 my 31

SE ALQUILAN TRES HABITACIOnes, juntas o separadas; muy baratas; casa particular; no hay más inquilinos. Tiene bastante agua; y son muy frescas. Cristo 22, altos.
B4 10752 24—2 Jn.

EN SAN MIGUEL No. 51, ALTOS, casa de familia, se alquilan habitaciones con muebles y comida, a personas con referencias.
B4 10726 24—31 My.

INQUISIDOR Nº 25
Esquina Luz. Alquilamos habitaciones grandes, frescas, ventiladas, con con balcón a la calle, de 8 a 16 pesos. Siempre tenemos agua.
B4 10569 23—31 My.

ALQUILO FRESCA HABITACION con comida y todo servicio, una persona, $40; dos personas, $65. Entrada del Vedado, Línea número 10, altos, esquina M. Telf. F-4315.
B4 10401 22—29 My.

EN LO MAS FRESCO DEL REPARto Kohly, casa respetable, se alquilan dos hermosas habitaciones amuebladas, con toda asistencia, a caballeros, señoras o matrimonios sin niños. Informas: Telf. FO-1472.
B4 10580 23—27 My.

LAMPARILLA 72. SE ALQUILAN trimonios sin niños, frescas y ventiladas habitaciones a hombres solos o maladas, balcón a la calle. Informan en la misma.
B4 10718 24 my 27

ALQUILO DOS BONITAS HABITAciones, juntas o separadas; casa particular; agua abundante. Lo mejor de la Habana. San Juan de Dios 6, altos, entre Compostela y Habana.
B4 10798 24—28 My.

B-5. Casas de Huéspedes.

NIAGARA HOUS
Prado 47. Se alquilan habitaciones con baño y sin baño; instalación completa; frente a la brisa del mar. También servimos comida para quien le guste. Informa: Tomás Carballosa.
8998 13—13 Junio.

CASA DE HUESPEDES "LA MATANcera". Habitaciones amuebladas, con servicio; agua caliente; buena comida; casa de orden; propia para familias y caballeros. Precios, de lo más barato. Reina y Manrique número 83.
B5 10443 22—30 My.

"PALM BEACH"
Las habitaciones más frescas, con baño privado, que hay en verano, son las de Lamparilla 64.
B5 9670 17—1 Junio.

HUESPEDES, PRADO 104
Alquílanse hermosas y frescas habitaciones, vista a la calle, todas lavabos de agua corriente. Superior asistencia y precios a la altura de todas las fortunas, desde cincuenta pesos matrimonios.
B5 10961 25 my 28

HUESPEDES "LAS VILLAS": PRAdo 119, frente al Capitolio. Habitaciones para hombres solos, con comida, desayuno y demás servicios, $25. Buena comida; agua abundante.
B5 10379 22—30 My.

B-6. Hoteles.

Gran Hotel
Teniente Rey y Zulueta
Alquílanse habitaciones con baño privado, incluyendo las comidas, por $80 para matrimonio.
B-6 8303 9-8 jun

HUESPEDES, OBRAPIA 99, HERMOsas habitaciones, baños calientes todas horas, con muebles, con comida, una persona, $30; $35 matrimonios; $50 hombres solos, matrimonio sin niños.
B5 10792 24 jun 3

THE SAVOY
F y 15 Vedado Telf. F-6140.

Situado en un lugar alto del Vedado, con fácil y frecuente comunicación con la ciudad y repartos. Expuesto a la brisa, con la vista al mar, rodeado de jardines iluminados de noche, y con 600 metros de hermosos portales. Tan amplio, que los huéspedes pueden aislarse o reunirse con sus amistades en los espaciosos salones, según deseen, ventaja que no le ofrece ninguna de las modernas casas de apartamentos, donde se vive encerrado en sus habitaciones.

Las habitaciones, lujosamente amuebladas, tienen ventilación directa, closets y baño particular, con agua fría y caliente a todas horas.

El comedor de THE SAVOY es uno de los más hermosos y frescos de la Habana; las comidas son seleccionadas e incomparablemente preparadas; el servicio, en mesas separadas para cada familia, activo y competente.

PRECIOS MAS ECONOMICOS QUE NINGUN HOTEL DE LA MISMA CATEGORIA EN LA HABANA Y EL VEDADO, INCLUYENDO TRES EXCELENTES COMIDAS DIARIAS ABRIL A DICIEMBRE 1930

Personas	Día	Semana	Mes
1: desde	$3.25	$18.20	$ 65 00
2: desde	$6.00	$33.60	$120.00

B-6 811 úndf. 1 ab

GRAN HOTEL "COLON", VILLEgas 110, cinco pisos, elevador a todas horas, ventilado y cómodo como ninguno. Habitaciones con servicio privado, de $20 a $40 mensuales. Diario, de $1.00 a $2.00 Almuerzo 50; comida, 50. Teléfono M-6674.
B-6 7739 6-5 jun

HOTEL LINDBERGH
Animas 58, frescas y ventiladas habitaciones, agua fría y caliente, servicio privado, higiene y moralidad. Desde 15 a 35 pesos. English spoken.
B-6 7239 3-2 jun

HOTEL BILBAO
De Julio Gutiérrez, antiguo propietario del Palacio de la Mortera. Amplias y ventiladas habitaciones a las calles Neptuno, San Miguel y Consulado. Agua caliente y fría; elevador permanente; situación céntrica; a media cuadra del Parque Central. Precios económicos; moralidad absoluta. Cocina española y criolla. Neptuno 6. Teléfono A-9041.
B6 10488 22—1 Junio.

HOTEL VANDERBILT
Habitaciones desde $45 al mes, para una persona; $80 para dos personas. Se admiten abonados al comedor, por $25 al mes. Neptuno 309, frente a la Universidad Nacional.
B6 9954 19—30 My.

HOTEL NEW YORK
DRAGONES 16
Teléfonos M-5906, M-5907
A media cuadra del Capitolio y Parque Central. Habitaciones frescas y claras, con baño privado, teléfono, agua fría y caliente, servicio de camareros y elevador día y noche. Precios de habitación, desayuno, almuerzo y comida, para una persona, 45 pesos; para dos personas, 70 pesos mensuales. La comida, a escoger varios platos del menú, como en cualquier restaurant de primera. Se admiten abonados al restaurant a 25 pesos mensuales. Habitaciones sin comida, desde 25 pesos mensuales. Precios para todo el año. Música en los almuerzos y comidas. Háganos una visita y se convencerá.
B-6 6806 30-31 my

Hotel Pasaje
Viva en el Prado, frente al Capitolio, con todas las comodidades de un Hotel moderno. Todas las habitaciones con baño privado y teléfonos. Elevador. El restaurant mayor y mejor montado de la Habana. Precio por una persona, con espléndida comida, $75.00. Para dos personas: $120.00. Teléfono A-1151.
B-6 8157 8-7 jun

HOTEL "MADRID"
(Antes "El Fénix"), de F. Pillado y Cía., Habitaciones con todo el confort, a 20, 25, 30 pesos al mes. Table D'Hotel, 60 cts., y a la carta. Hay elevador. Restaurant abierto hasta las 2 a.m. Belascoaín y Concordia. Teléfonos U-1751 U-1752.
B6 9402 15—14 Junio

Hotel Roosevelt
AMISTAD Y SAN MIGUEL
TELEFONOS M.9822, M.9823, M.9824
Lujosos apartamentos de dos habitaciones, muy frescos, con agua caliente y baño privado, propios para familias o matrimonios de gusto, desde $120.00 con comidas, desayuno. Nos esmeramos en la comida.
10066 19 my 27

Hotel Astor
BAJO NUEVA ADMINISTRACION
SAN MIGUEL Y AMISTAD
Habitaciones con baño privado y todo servicio, desde $35.00 al mes, con comida, desde $60; para dos personas, desde $100 al mes.

W- Arrendamientos

SE ARRIENDA UNA FINCA DE UNA y cuarta caballería de tierra, a la orilla del río Almendares, con servicio de corriente eléctrica, a 20 minutos de la Estación Central, con apeadero del ramal de la Habana a Guanajay, propia para frutos menores. Informan: Telf. FO-7505.
W 10425 22—27 My.

SE SOLICITAN

S-1. Criadas y Criados.

SOLICITO CRIADA BLANCA QUE sepa coser un poco, y tenga referencias de casas donde haya estado algún tiempo. $25 y uniformes. Vedado. Calle 15 número 380 entre 2 y 4. Después de las 9.
S1 10877 25 27 Ma.

UNA BUENA CRIADA SE SOLICIta en la calle J esquina a 17. Ha de saber planchar.
S1 10933 25 my 28

SOLICITAMOS JOVEN PARA LIMpiar y cocinar a matrimonio, sueldo, 20 pesos; en la misma joven cita para cuidar un niño y duerma en la colocación, sueldo, 10 pesos. Villegas 51, altos entre Obispo y O'Reilly.
S1 10960 25 my 27

S-2. Cocineras y Cocineros.

SE SOLICITA UNA MUCHACHA limpia para cocinar. Tiene que hacer postres. A número 200 entre 21 y 23, después de las 8 de la mañana.
S2 10815 24 my 27

SE SOLICITA UNA BUENA COCInera, calle 17 número 332.
S2 10934 25 my 27

NECESITO COCINERO DEL PAIS que tenga referencias de buenas casas, entienda repostería. 50 pesos y plaza. Luz 97. Sirvienta española para Clínica 25.
S2 10887 25 27 Mayo.

S-6. Choferes.

SE SOLICITA UN CHAUFFEUR mecánico, que pueda justificar haber manejado máquina Rolls-Royce. Dirigirse a Cafigas. Calle Habana 82.
S6 10751 24—27 My.

S-11 Agentes y Socios.

SOLICITO EN TODA LA ISLA COMpradores de caramelos de tipos especiales para bodegas, vidrieras y boticas. Mercancía garantizada; buena comisión. Doy exclusivas, pero al contado. Primelles 31, frente al 82.
S11 10779 24—30 My.

S-12. Solicitudes Varias.

SOLICITO VENDEDOR RELACIONAdo en tiendas de ropa, buena comisión. Martí número 30, Regla.
S12 10926 25 my 27

SE OFRECEN

O-1. Criadas y Criados.

SE DESEA COLOCAR UNA JOVEN para criada de manos. Tiene referencias. Teléfono FO 1182.
O1 10748 24—27 My.

PENINSULAR, DE ALGUNA EDAD, ofrece sus servicios de criado, limpieza, portero y sereno. Sabe sus obligaciones; buenas referencias. Informan: Tacón 4, bodega, Teléfono M-4881.
61 10692 24—28 My.

SE DESEA COLOCAR UNA ESPAÑOla para criada de mano o manejadora, tiene referencias y no le importa salir afuera. Telf. F-5624.
O1 10835 24 my 27

SE DESEA COLOCAR UNA MUchacha asturiana para criada de mano o de cuartos, lo mismo para los niños, es cariñosa y trabajadora y con buenas recomendaciones. Informan, Telf. A-4714.
O1 10347 25 my 28

SE DESEA COLOCAR JOVEN ESpañola para criada de manos o comedor. Tiene referencias. Informan: M-3280.
O1 10889 25 28 Ma.

JOVEN ESPAÑOLA DESEA COLOcarse de manejadora, no le importa ayudar a la limpieza, sabe coser, tiene referencias. Informan, Mercaderes 2, moderno, altos, habitación 4, entre Empedrado y Chacón.
O1 10893 25 my 28

DESEA COLOCARSE SEÑORA ESPAñola de mediana edad para limpieza y criada de mano, tiene referencias. Informan, Amargura 18. Teléfono A-6084.
O1 10875 25 my 8

SE DESEA COLOCAR JOVEN PEninsular, fina y educada, para limpiar por horas o todo el día, tiene referencias. Informan, A-7907.
O1 10890 25 my 27

SE OFRECE JOVEN ESPAÑOLA PAra criada de mano o cuartos, sabe lavar y planchar ropa fina, en la misma una manejadora. Informan, Aguacate 24. Telf. A-6923.
O1 10896 25 my 27

SE DESEA COLOCAR UN JOVEN ESpañol para criado de mano o portero y sabe trabajar en cualquier trabajo, y es trabajador y formal y tiene buenas referencias de las últimas casas donde ha trabajado. Teléfono I 1307.
O1 10936 25 my 27

DESEA COLOCARSE UNA MUCHAcha española para cuartos o comedor, entiende costura, sabe cumplir con su obligación, desea casa de moralidad. Informan, Refugios 49. Teléfono M-1671.
O1 10937 25 my 28

MUCHACHO ESPAÑOL DESEA COlocarse de criado de manos; es fino y trabajador. Tiene referencias de las casas que trabajó. Gervasio 130-B Teléfono U-7655.
O1 10996 26—29 My.

SEÑORA FRANCESA DESEA COLOcarse para limpiar o manejar. Tiene buenas referencias. Reparto Almendares, Calle 4 y 17. (zapatería).
O1 10992 26—29 My.

UN JOVEN DE COLOR, ACOSTUMbrado al servicio fino del comedor, desea encontrar buena casa para criado de manos o de ayuda de cámara. Dirigirse a la calle Auditor, Pasaje Pereira letra B, Cerro.
O1 10969 26—1 Jn.

M.E.C.D. 2016

SE OFRECEN

ENGLISH SPEAKING WOMAN DESIRE position with English family or Cuban, as general house work. Phone A-2398.
O1 10871 24 my 27

JOVEN ESPAÑOLA DESEA COLOCARSE para comedor, sabe servir a la rusa, no le importa salir al campo, desea casa de moralidad. Informan, M 5895. Berta.
O1 10940 25 my 27

DESEAN COLOCARSE DOS MUCHACHAS de mediana edad, para criadas de mano o de cuartos, saben trabajar, tienen referencias. Teléfono A 5896.
O1 10946 25 my 27

SE OFRECE MUCHACHA ESPAÑOLA, sabe servir bien a comedor, coser algo y lavar ropa fina, lleva tiempo en el país y tiene muy buenas referencias. M 7122.
O1 10941 25 my 27

SE OFRECE JOVEN AUSTRIACO, DE 27 años; llevando seis años en el país; desea colocarse en casa familia para trabajar de criado de manos y puede enseñar inglés a los niños. Informes: Calle Habana número 222, bajos.
O1 11035 26—28 My.

DESEA COLOCARSE UNA SEÑORA mexicana para limpiar y cocinar a corta familia. Sabe inglés. Lo mismo con mexicanos que con americanos mejor. Informan: F-3477.
O1 11046 26—29 My.

SE DESEA COLOCAR MUCHACHA española para criada de mano o cuartos o para cocinar y limpiar a corta familia. San Francisco número 42, entrada por Valle, Habana. Del 26 al 28.
O1 10909 25 my 27

SE DESEA COLOCAR UNA JOVEN española para criada de cuartos o de mano, lleva tiempo en el país, y tiene referencias y no tiene pretensiones. Telf. F-6023.
O1 10911 25 my 27

SE OFRECE ESPAÑOL DE MEDIANA edad, serio y trabajador, con práctica, de portero en consultorio médico, casa de oficinas, sereno, criado de mano, cuidar de algún enfermo u otro trabajo. A-4378.
O1 10903 25 my 28

SE DESEA COLOCAR UN BUEN criado, sabe cumplir con su obligación tiene buenas recomendaciones de las casas donde trabjó de buenas familias. Teléfono M-8042. Calle Aguacate 138.
O1 10878 25 28 Mayo.

SE OFRECE CRIADO DE MANO, habituado en servicio fino con recomendación de casas conocidas; y un joven segundo criado, fregar máquinas, jardinero y otros trabajos. Teléfono A-4792.
O1 10832 25 my 27

SE OFRECE CRIADA ESPAÑOLA, de buena presencia sabe coser un poco o para comedor, con buenas referencias. Teléfono A 3343.
O1 10884 25 27 Ma.

MUCHACHA PENINSULAR DESEA colocarse para comedor o habitaciones, sabe servir a la rusa, muy práctica en el servicio de familias finas, siendo seria y cumplidora. Informan en el teléfono A.8718.
O1 10935 25 my 27

SE OFRECE CRIADO DE MEDIANA edad, muy serio, trabajador y buen carácter, sin pretensiones. Sale al campo. Telf. U-6881.
O1 10925 25 my 27

SE DESEA COLOCAR UNA JOVEN española, para cuartos o comedor, tiene referencias, en la misma una para lavandera, está práctica en el oficio. Telf. F-1441.
O1 10924 25 my 28

UNA JOVEN ESPAÑOLA DESEA COLOCARSE para criada de mano o cuartos, tiene referencias. Informan, M-5895. Adelina.
O1 10939 25 my 27

SE DESEA COLOCAR UNA JOVEN española de criada de mano o para manejar y limpiar, tiene buenas referencias de las casas en que ha trabajado. Telf. F-5247.
O1 10944 25 my 28

SE DESEA COLOCAR UNA SEÑORA española de mediana edad para criada de mano va a los repartos. o el Vedado. Tiene referencias. Teléfono F 6204. A y 37 Vedado. José Fernández.
O1 10912 25 27 Mayo.

SE OFRECE UNA SEÑORA ESPAÑOLA de mediana edad, para todos los quehaceres de una casa de corta familia. Tiene referencias. M 2897.
O1 10901 25 my 27

SE DESEA COLOCAR UNA JOVEN española de criada de mano, o manejadora, sabe cumplir con su obligación, tiene buenas referencias. Teléfono F5917.
O1 10913 25 27 Ma.

DESEAN COLOCARSE DOS ESPAÑOLAS, una joven y otra de mediana edad, para criadas de mano o cuartos son trabajadoras. Duermen en la colocación. Tienen referencias. U-4506.
O1 10918 25 my 27

JOVEN ESPAÑOLA DESEA COLOCARSE de criada de mano o cuartos. Es cumplidora y tiene buenas referencias. Informan, Telf. U-1944.
O1 10914 25 my 27

SE OFRECE MUCHACHA FINA, ESPAÑOLA, para cuartos y coser, acostumbrada al servicio fino de buenas casas, y con magníficas referencias; sabe planchar ropa fina de señora y desea familia honorable. Telf. F2375.
O1 11053 54 26—31 My.

DESEA COLOCARSE UNA JOVEN ESPAÑOLA para criada de manos o para cuartos; sabe cumplir bien con su obliyación y tiene muy buenas referencias de las casas donde ha trabajado. Telf. F-3208.
O1 11063 26—30 My.

DESEA COLOCARSE UNA JOVEN DE color para criada y apudar a todo. Sabe su obligación. A-0339, a todas horas.
O1 11069 26—28 My.

O-2. Cocineras y Cocineros

DESEA COLOCARSE UNA MUCHACHA de color para cocinar o limpiar, una que sabe cumplir con sus obligaciones muy bien, llame antes de las doce del día. Telf. M 9144. Llame Elvira.
O2 10786 24 my 27

RELIABLE AND EXPERIENCE ENGLISH girl with reference seeks position as cook or maid. Call or write Irene. Ave. Wilson 131, Vedado.
O2 10727 24 my 27

SE DESEA COLOCAR UNA SEÑORA española de mediana edad; no le importa sea para el interior, para cocinar. Teléfono FO-1182.
O2 10747 24—27 My.

SE OFRECE BUEN COCINERO REPOSTERO, español. Cocina criolla, española y francesa. Helados y pastelería. Muy limpio; es hombre solo. Sitios 99. Telf. A-3090.
O2 10800 24—27 My.

SE DESEA COLOCAR UNA ESPAÑOLA para cocinar y limpiar. Tiene referencias. No duerme en la colocación. Informan: U 2403.
O2 10592 23—27 My.

UNA SRA. ESPAÑOLA DESEA COLOCARSE, para cocinar o limpiar, dormir afuera. Informan: Estévez No. 64. Teléfono A-4298.
O2 10881 25 28 Ma

SE COLOCA BUEN COCINERO ESPAÑOL sin pretensiones y buenas referencias, cocina criolla, española y francesa, Va al campo. A 9577.
O2 10886 25 27 Mayo.

DESEA COLOCARSE BUENA COCINERA joven, española, tiene referencias. Telf. A-8189.
O2 10891 25 my 27

DESEA COLOCARSE COCINERA ESPAÑOLA, muy práctica, fíjense, una verdadera cocinera, sus referencias lo justifican. U-1459.
O2 10894 25 my 27

DESEA COLOCARSE UNA MUCHACHA para cocinar o limpiar, no duerme en la colocación. Sólo en el Vedado tiene referencias. F 3812.
O2 10895 25 my 28

SE OFRECEN

COCINERO JOVEN, ESPAÑOL, DESEA colocarse, es muy económico y limpio, muy cumplidor y honrado, tiene referencias si así lo desean. Llamarlo al teléfono M-5139.
O2 10880 25 27 Mayo.

OFRECESE COCINERA REPOSTERA, sabe variar las comidas, es muy limpia, tiene buenas referencias, no tiene pretensiones; también una manejadora española con buenas referencias. Llamen A 4175.
O2 10949 25 my 27

SE DESEA COLOCAR UNA SEÑORA de mediana edad para cocinar, limpiar o lavar. Telf. U-5775.
O2 10950 25 my 28

DESEA COLOCARSE UNA ESPAÑOLA para cocinar y limpiar a corta familia, tiene buenas referencias de casas que ha trabajado y lleva tiempo en el país. Telf. X-2677.
O2 10918 25 my 27

DESEA COLOCARSE SEÑORA ESPAÑOLA para cocinar y si es corta familia no le importa ayudar a la limpieza. Informan Telf. U-8685.
O2 10906 25 my 27

SE OFRECE SUPERIOR COCINERA de color, repostera, lo mismo trabaja en repartos, tiene referencias de casas donde ha trabajado. M 7122.
O2 10942 25 my 27

SE OFRECE UN COCINERO. LLEVA tiempo en el país. Cocina bien a la criolla y española. También repostería. Para casa particular o comercio. También va al campo; con referencias. Pregunte por José Chao Teléfono A-5168.
O2 11032 26—29 My.

SEÑORA ESPAÑOLA DESEA COLOCARSE para cocinar y limpiar; no duerme en la colocación. M-9539.
O2 11036 26—29 My.

DESEA COLOCARSE UNA COCINERA del paíc; sabe cocinar y ayuda a la limpieza; no duerme en la colocación. A-0339, a todas horas.
O2 11070 26—28 My.

DESEA COLOCARSE SEÑORA SERIA para cocinar; si es matrimonio, limpia también. No duerme en la colocación. Telf. U-1876.
O2 11058 26—28 My.

DESEA COLOCARSE UNA MUCHACHA de color para cocinera o criada de mano tiene muy buenas referencias de las casas donde ha servido, prefiere el Vedado, para informes: Pocito 8 esquina a Santiago. Habana.
O2 10873 25 28 Ma.

UN BUEN COCINERO, JOVEN, CHINO, desea colocarse en casa particular. Cocina a la criolla y española. Sabe repostería. Tiene buenas referencias. Informan: calle Dragones 106, altos, habitación número 15. Teléfono U-1902.
O2 10970 26—29 My.

SE OFRECE UN BUEN COCINERO. Trabaja las tres cocinas y repostería; es hombre solo; sale al campo; no tiene pretensiones. Telf. M-8817.
O2 10974 25—27 My.

DESEA COLOCARSE COCINERA REPOSTERA de color; sale a los Repartos o al Vedado o finca cerca de la Habana; hace limpieza por horas y lava ropa fina. Tiene referencias de casas que trabajó. Telf. M-4871, Aguila número 116, habitación 5. Rosa.
O2 10978 26—28 My.

O-3. Manejadoras.

SE OFRECE MANEJADORA INGLESA, de color, o para criada de manos; es muy limpia. Tiene referencias. Informan: Telf. M-2714.
O3 10716 24—27 My.

SE OFRECE UNA MUCHACHA ESPAÑOLA de manejadora o para criada de mano, tiene referencias. Prado 105. Telf. M-8455.
O3 10827 24 my 27

SE DESEA COLOCAR UNA MUCHACHA de color para manejadora; es muy cariñosa con los niños. También se coloca de criada de manos. Informan: Teléfono FO-7448.
O3 10722 24—27 My.

SE OFRECE MANEJADORA ESPAÑOLA es cariñosa con los niños, tiene muy buenas referencias, no le importan que sean recién nacido. Teléfono A3343.
O3 10883 25 27 Ma.

UNA JOVEN ESPAÑOLA DESEA COLOCARSE de manejadora o criada de mano, es muy educada e instruída, sabe coser, quiere casa de moralidad, prefiere el Vedado. Oficios 32, altos. Telf. A 3294.
O3 10905 25 my 28

OFRECESE MANEJADORA INGLESA de color, habla buen inglés, es muy cariñosa con los niños, tiene buenas referencias. En la misma criada de mano, sabe servir la mesa, no tiene pretensiones, tiene referencias. Llamen A-4175.
O3 10948 25 my 27

O-5. Jardineros.

SE DESEA COLOCAR DE JARDINERO un joven español, no le importa ir al campo, tiene buenas referencias. Telf. FO-7376.
O5 10903 25 my 27

O-6. Choferes

UN CHOFER JAPONES DESEA COLOCARSE en casa particular o comercio. Muchos años de experiencia y buenas referencias. Informan: Teléfono F 3867.
O6 10705 24—27 My.

SE OFRECE CHOFER JOVEN, ESPAÑOL; conduce cualquier auto y entiende mucha mecánica. Respetuoso y cumplidor. Referencias y modestas pretensiones. Telf. F-3208.
O6 11019 26—29 My.

CHOFER ESPAÑOL, SE OFRECE A particular o comercio: es serio y cumplidor. Maneja toda clase de máquinas. Tiene buenas referencias. Es competente en su profesión. Teléfono F-2468.
O6 10711 24—30 My.

CHOFER JOVEN, ESPAÑOL, PRACTICO en toda clase de máquinas, ofrece sus servicios. Tiene recomendaciones personales de las casas donde trabajó. Telf. FO-2749.
O6 10993 26—29 My

DESEA COLOCARSE UN CHOFER español de 25 años, en casa particular o de comercio, persona seria, con referencias. Telf. A 4537.
O6 1094. 25 my 27

SE OFRECE CHAUFFEUR ESPAÑOL sabe manejar toda clase de máquinas tiene muy buenas referencias. No tiene pretensiones. Teléfono A 3343.
O6 10885 25 27 Mayo.

CHOFER ESPAÑOL DESEA COLOCARSE en casa particular o comercio, trabaja cualquier tipo de carro. Teléfono FO-2611.
O6 10938 25 my 27

O-7. Costureras, modistas y sombreras

DESEA COLOCARSE UNA SEÑORA de mediana edad. Es limpia y trabajadora. Sabe coser; zurcir; lavar. Limpia y cocina. Calle Robau número 3, esquina a Santa Petronila, Marianao.
O7 10772 24—27 My.

O-10. Oficinistas.

JOVEN ESPAÑOL CON CONOCIMIENTOS de oficina y comercio en general, desea empleo para auxiliar, vendedor, cobrador o algo análogo. Inmejorables referencias. Sin pretensiones. Gervasio 59. U-7457.
O10 10394 22—28 My.

SE OFRECEN

JOVEN, CON AMPLIOS CONOCIMIENTOS de contabilidad y trabajos de oficina, que habla correctamente inglés, desea trabajar. Pocas pretensiones. Dirigirse a Sr. García. Delicias 62. Víbora, entre Concepción y Dolores.
O-10 10442 22—27 My.

TENEDOR DE LIBROS: PARA TODO o medio día. se ofrece a fábrica o almacén; competente contador; alta práctica: buen calculista; conocimiento inglés; superiores referencias. Damas 12. Telf. A-9621.
O-10 8958 1228- my

JOVEN CON EXPERIENCIA DE OFICINA, desea trabajar; mecanógrafo inglés y español. Buenas referencias. W. Rangel, "Gran Hotel".
O10 10148 21—28 My.

TENEDOR DE LIBROS, VEINTE años práctica, referencias inmejorables, acepta puesto fijo o por horas. Arreglo de contabilidades atrasadas o mal llevadas. Avisos. U-7423.
O10 10082 20 my 27

SE OFRECE SEgOR. MEDIANA EDAD para oficinas, cobros u otro trabajo análogo. Muy práctico, honrado; con referencias inmejorables. San Juan de Dios 6, altos. A 7529.
O10 10799 24—27 My.

TENEDOR DE LIBROS ESPAÑOL, competente, con mucha experiencia en trabajos de oficina, ofrece sus servicio, fijo o por horas, inglés. Menéndez. M-4462.
O10 10846 24 my 29

O-12. Ofertas Varias.

SE OFRECE SEÑORITA AMERICANA (25) graduada del Colegio Normal de los Estados Unidos. Para INSTITUTRIZ. Referencias de primera de los colegios americanos. Muy buena presencia. Miss Ruth Young. A 3070.
9615 15 may. 20.

PARA SECRETARIA, AMA DE GOBIERNO o señora de compañía, se ofrece señora viuda joven y educada. Desea casa honorable. Escribir señora Duranal, DIARIO DE LA MARINA.
O12 10818 24 my 27

HOUSEKEEPER TO HOTEL OR boarding house city or country. speak english and spanish, references, DIARIO MARINA. Por escrito, Anuncios, G. B.
O12 10771 24 my 28

AMA DE LLAVES, PARA HOTEL O casa de huéspedes, en la ciudad o campo; habla inglésy español; tiene referencias. Diríjase Dpto. de Anuncios DIARIO DE LA MARINA, G. B. Por escrito.
O12 10770 24—28 My.

SE OFRECE SEÑORA ESPAÑOLA para cuidar un gabinete a cambio de habitación; o cuidar un niño. Aguarate 49.
O12 10977 26—28 My.

BUEN ROTULISTA Y DECORADOR moderno, se ofrece para trabajar por horas. Llame al A-5602. Orlando.
O12 10979 26—28 My.

AGENCIAS DE COLOCACIONES

LA MATANCERA

A-7740. Sirve rápidamente cocineras, criadas, toda clase de servidumbre y empleados de ambos sexos con referencias. Calle Sol 103. Servicio permanente a todas horas.
X- 6971 2-1 Jun

PIDA SUS SIRVIENTES A QUIEN le ofrezca garantías. La Agencia Montalvo las tiene. Calle 17 esquina a F. Vedado. Telf. F-4427.
X- AC-4526 9-8 jun

SE COMPRAN

C-1. Casas.

SE DESEA COMPRAR UNA CASA en la zona comprendida de Belascoaín a Prado y de Zanja al mar. Precio: $6.000. Telf. U 4941. No corredores.
C1 10764 24—30 My.

C-5. Muebles y Prendas.

COMPRAMOS CAMBIAMOS Y ALQUILAMOS
MUEBLES
A PLAZOS Y AL CONTADO
Belascoaín 34, entre San Rafael y San José.
Telf. U-1610
V5 9565 16—30 My.

C-7. Automoviles.

COMPRO AUTOMOVILES Y CAMIONES de todas marcas, no importa que estén muy desbaratados, avise y se irán a ver en seguida. Teléfono M 3056, Vives 151 entre Rastro y Belascoaín.
C7 10943 26 my 28

C-9 Utiles de Oficina.

PARTICULAR COMPRA MAQUINAS escribir, usadas de todas marcas pagando en el acto todo su valor. Aproveche esta oportunidad de vender bien su máquina de escribir. Teléfono A-0369.
C-9 7590 5-4 Jun

C-10. Cajas Registradoras.

COMPRO TODA CLASE DE CONTADORAS, pagándolas en el acto; vengan o avisen M-9571. Si usted tiene alguna escriba a J. R. Ascencio, Campanario 89. Habana.
C10 9235 14 jun 13

C-12. Objetos Varios.

LIBRERIA MONSERRAT: COMPRO libros en todas cantidades; voy a domicilio. Monserrate 135. Teléfono M-3980.
C-12 7960 7-31 my

COMPRO HIERROS VIEJOS Y METALES, madera y maquinaria. Avenida Menocal 52½. Escriba y pasaremos a tratar. A. Zulueta.
C12 10440 22—7 Jn.

COMPRO MADERA ENCOFRADO de 1x8; 1x6; 4x4. Telf. A-0383, de 9 a 11.
C12 10416 22—1 Jn.

COMPRO VIGAS DE ACERO. DE 24" 15" 20". Telf. A-0383, de 9 a 11.
C12 10415 22— 1 Jn.

SE VENDEN

V-1. Casas.

VENDO 3 CASAS BARATAS
Rentan $55, o las cambio por una bodega cuyo precio no exceda de 5 a 6,000 pesos. Se prefiere en la Habana. Informa. Arrojo, Belascoaín 50, café El Sol de Cuba.
V1 10768 24 my 27

LINEA 73, VEDADO: SE VENDE esta hermosa, cómoda y bien situada casa, dando grandes facilidades de pago. Informan: en la misma, o Sr. Colás, en Aguiar 84, bajos.
V1 10649 23—1 Jn.

VENDO LINDA CASA, PORTAL, SALA, hall, dos habitaciones. hermoso patio, en $3,000. con cuatrocientos de entrada o se desea una hipoteca. Informan, Telf. U-7404.
V1 10872 24 my 30

SE VENDE BARATA
Una casa acabada de construir. Compuesta de jardín, portal. sala, recibidor, galería, 4 cuartos, baño, comedor, cocina, pantry, cuartos y servicios de criado y garage. Avenida Once entre 10 y Once. Ampliación de Almendares, Informes, FO-1317, de 7 a 11 p. m.
V1 10847 24 my 27

SE VENDE UNA HERMOSA CASA en la Víbora, calle San Mariano 12 a una cuadra de la calzada, compuesta de sala recibidor, tres cuartos, comedor al fondo, baño, patio y traspatio. Informan Sitios 173 esquina a Subirana, Telf U-4844.
V1 10898 25 jun 9

AVISO
Vendo una esquina en la Habana, bien situada, con establecimiento. Hace un año que se ha construido, con frente de cantería, demás citarón; techos monolíticos. Renta, en un solo recibo, $110. Se da barata. Informan: Antón Recio núm. 27, López
V1 10489 22—1 Jn

GANGA: CASA MODERNA: $7.000
Se vende Once esquina a la Avenida Séptima, Ampliación de Almendares, a la brisa. Jardín; portal; sala; comedor; tres habitaciones; baño intercalado de lujo; cocina; pequeña terraza; garage; cuarto y servicios para criados; lavadero; patio y pasillos laterales. Precio: $7.000. De entrada, $1.500, resto con grandes facilidades de pago. Ingeniero Cristóbal Díaz. O'Reilly 40. Teléfonos M 9650 y M-7058.
V1 10738 24—29 My.

CAJA DE AHORROS DEL BANCO Gallego. Vendo casas, solares y fincas, admitiendo en pago libretas de ahorros del Banco Gallego. Notaría del doctor José E. Jiménez. Habana 51.
V1 10579 24—29 My

CASA EN ALMENDARES, JARDIN, portal, 3|4 baño, comedor, cocina. garage, patio, traspatio; 547 varas terreno. Urge venta. U-3543. U-5928. Precio $5.000 con $2.500 de contado.
V1 10496 22 mayo 22 junio

REPARTO MIRAMAR
Vendo el mejor chalet de la Quinta Avenida, mide 2,815 varas. Precio barato. Informes, J. P. Quintana. Chacón 23, Habana. Telf. M-7730.
V1 10928 25 my 28

REPARTO "LA SIERRA"
Casa moderna con $4,500, se compone jardín, portal, sala, 2|4, baño intercalado, comedor, cocina y patio. Dueño, informa Telf. M 7730.
V1 10929 25 my 28

VEDADO, VENDO EN GANGA, CHALET dos plantas, calle 2, próximo a 17, mide 683 metros, precio, $25,000. Informan, Chacón 23, Habana. Teléfono M-7730.
V1 10930 25 my 28

SE VENDE LA CASA, DAMAS 38, cerca de Obras Públicas, zona comercial, en precio de situación. Informan: Diez de Octubre 382. Llave, al lado.
V1 11065 26—28 My.

¿QUIERE VIVIR CASA PROPIA? Con $500 contado, resto pagar con alquileres, le vendemos en La Sierra o Almendares. Más detalles: en los teléfonos U-3543 U-5928.
V1 11067 26—4 Jn.

SE VENDE LA CASA VIVES 81; placas monolíticas está alquilada; cien pesos un solo recibo, es una ganga; informa: su dueño de 7 a 12 a. m. en los bajos.
9062 13 12 Junio.

VEDADO: VENDO CASA; 27 ENTRE D y E, acera brisa; cinco dormitorios cada una; 610 metros fabricación monolítica. Renta reajustada: $180 Precio: $8.000 y reconocer $17.000 al 7; cancelables a voluntad. Dueño: A-2284, Habana 78, notaría.
V1 1040 0 22—30 My.

VENDO CASA RECIEN CONSTRUIDA, en el Reparto Almendares, 16 entre H e I. Tres cuadras Parque Japonés. Para verse, de 2 a 7 tarde
V1 10702 24—28 my.

VEAME SI QUIERE TENER CASAS y dinero. Dos casas con quinientas varas terreno, vendo, con $500 de entrada, pagar con alquileres, $4.500. Freyre de Andrade 33, Floresta, Víbora Su dueño: H y 23. C. Guntin.
V1 9956 19—27 My.

VENDEMOS REGALADA, PRECIOSÍSIMA casa, citarón, 10x50. Portal; sala; saleta; habitaciones; lujosísimos servicios; traspatio; muchísimos frutales. Octava 11 y San Francisco. Víbora. Tranvía, puerta.
V1 11001 26—31 My.

CASA ESQUINA, VENDO SIN ESTRENAR, Avenida General Lee y Figueroa, dos cuadras tranvías; jardín; portal; sala; saleta; tres habitaciones; otra criado; comedor: buen baño; cocina; entrada automóvil; techos monolíticos; preciosamente decorada. Dueño: Vázquez San Mariano número 4.
V1 10990 26—30 My.

VENDO CASA: SAN LEONARDO 41, entre Flores y Serrano, Santos Suárez. Compuesta de portal; sala; comedor; dos grandes habitaciones; servicios tompletos y garage; mas al fondo, otras dos habitaciones con sus servicios y su entrada independiente. Precio: $4.750. Pueden dejar $1.500 en hipoteca. Su dueño en la misma.
V1 9934 19—27 My.

V-2. Solares

Casa Modelo
Frente al Colegio de Belén.
Construída para propagar el plan de venta de terrenos que se lleva a cabo en las dos manzanas situadas frente a la línea del tranvía de la Habana a Marianao, y al Ldo. Jesus Ma. Barraqué. Fabricada con todo lujo y confort; en la calle 4 entre E y D o el tranvía. Visítela y si le interesa, véanos, pues la vendemos a un precio de propaganda y con facilidades.
Segundo García Tuñón
Cuba No. 81, altos. Teléfono A-4005.
V1 9694 17 junio 1

SE VENDE SOLAR 11x39 METROS. Primelles entre Velarde y Washington, a $4 metro. Informan: Primelles 49. Telfs. I-5712 I 5474.
V2 10775 24—8 Jn.

SE VENDE LA ESQUINA DE MONtoro y Lugareño, 13x19. Vázquez. La Bomba. Manzana de Gómez.
V2 9905 19—27 My.

VEDADO: CALLE 17 ESQ. A: SE alquilan los espléndidos altos, compuestos de sala: cuatro habitaciones; hall; baño; comedor; pantry y cocina; dos cuartos en la azotea y dos terrazas y servicios de criado. Se puede ver de 9 a.m. a 6 p.m. Informan, en la misma.
V2 10377 22—27 My.

¡MAGNIFICA OPORTUNIDAD! EN 23. VEDADO
Le vendo de $10 a $13 vara, la medida que usted solicite. También en las calles 20, 21, 22, 24 y 26, con grandes facilidades de pago. Informa, su dueño: Dr. Aranda y M. Sañudo. Mercaderes 9, Dpto. 3, de 10 a 12 a.m. Teléfono M-6173
V-2 E-223 Indf 26 en

SE VENDE LA ESQUINA 12 Y 19, acera de la sombra; lo mejor del Vedado. Hermoso terreno 30x22.66 Precio de situación. Informan: 12 a 7 p.m., en el mismo.
V2 9179 14—29 My.

VENDO BUEN SOLAR DE ESQUINA en lo mejor de la Víbora con 810 varas también lo cambio por casas en la Habana o sus barrios. Sr. Victorero; Revillagigedo No. 35 café.
V1 9694 17 junio 1

PARA FABRICAR VENDO
Preciosa esquina ideal para carnicería u otra clase de establecimiento, está en calzada, mide 12 x 20, precio: $2,750. Se deja en hipoteca. Informa, Arrojo, Belascoaín 50. Café Sol de Cuba.
V2 10767 24 my 27

VENDO SOLAR: FIGUEROA Y SANTA Catalina, Víbora, a media cuadra del Parque Mendoza, 20x23. Informan: altos, ferretería. Teléfono I 4519.
V2 10652 23—30 My.

SE VENDE EL SOLAR DE ESQUINA Cueto y Rodríguez, mide 11x22 3|4 varas. Informes, C. Valla número 58, esquina a Escobar, bodega.
V2 10091 20 my 27

V-3. Fincas Rústicas.

GUANABACOA, DOS CABALLERIAS de tierra, frente a carretera, palmar, río, en $7,000. Otra de 1 1|2, en $6,000. Vendo casas muy baratas. de 800 pesos en adelante. También facilito dinero en hipoteca. Martí 2. Telf. XO-1513. Juan Cabricano.
V3 4533C 15 mayo 30

SE VENDEN: PEQUEÑAS FINQUITAS, propias para granjas o quintas de recreo, con agua, luz, ómnibus cada cinco minutos, a pagar a plazos, sin entrada ni interés. Finca Mora Chica, Campo Alegre, Carretera Central que va a Matanzas en el kilómetro 8 calzada en construcción; junto al Reparto Diezmero, propietario capitán Miranda. Informes en la misma o Nacional Truz Compa, Cuba 76 y 78.
V-3 8333 9-9 ag

EN LA CARRETERA DE CEIBA DEL Agua, vendo o arriendo una finca de dos caballerías; con un gran chalet de mampostería; arboledas y palmares, propia para granja o vaquería. La cambio también, por propiedades rústicas y urbanas. Teléfono A-1469. Notaría del Dr. Jiménez. Habana 51.
V3 10758 24—29 My.

UN BUEN NEGOCIO: EN LA PLAYA, a 27 kilómetros de la Habana, en carretera, cedo acción dos caballerías, todo sembrado con 854 metros tubería y bomba de 4|4; tractor: enseres y crías. Precio situación. Razón: Salud 98, mueblería.
V3 10606 23—27 My.

ARROYO ARENAS: 400.000 METROS. Jaimanitas, 134.202; 67.000: 90.000; 18.000. Wajay, 80.000; 90.000 y 180.000. 2.200 varas, frente a Belén. Avenida Tercera y Calle 3. Julio Rodríguez. FO-1168.
V3 11057 26—3 Jn.

V-4. Establecimientos.

CAMBIO BODEGA EN NEPTUNO, moderna; tipo barra. Alquiler, $35. Contrato, 6 años; muy cantinera; por otra en los repartos o carretera. Informes: Cerro 535, entre Tejas y Buenos Aires, o en San Rafael y Oquendo, café. Alvarez y Suárez.
V4 10463 22—27 My.

VENDO CAFE-LECHERIA. ESTA A la moderna. Informan: en Luz 3, casi esquina a Oficios. Su dueño.
V4 10559 23—29 My.

TINTORERIA, SE VENDE EN EL mejor punto de la Habana, con camión, se da barata. Informan, café de Zulueta y Monte, vidriera de tabacos. Baldomero Rico.
V4 10953 25 my 28

ESQUINA PROPIA PARA CAFE, LECHERÍA, carnicería, frutería, barbería, etc. Se alquila en Jovellar y Aramburu, Alquiler muy barato. Informan: La Casa Pérez. Neptuno 79
V4 10487 22—30 My.

VENDO MI LECHERIA ES DE LAS mejores que hay la doy barata alquiler $30 con casa para vivir. La doy a prueba. San Ignacio 124; Jesús.
V4 10534 22 29 mayo.

VENDO BARRA: $9.000
En la Calzada del Monte. Está todo a la moderna; buen contrato; poco alquiler; o admito socio con $4.500 para dejarlo al frente de la casa Venga a verme, que es buen negocio. Informan: Antón Recio y Monte, Benito (café).
V4 10627 23—27 My.

CAMBIO BODEGAS
En la Habana, por otras en los repartos. Informes gratis, Cerro 535, S. Rafael y Oquendo, café; Alvarez y Suárez.

BODEGAS DESDE 300 PESOS
Solas en esquina. No se deje engañar por palucheros; venga a verme. Informes gratis. Cerro 535, entre Tejas y Buenos Aires, o San Rafael y Oquendo, café, Alvarez y Suárez.

MAGNIFICA BARRA, 1,500 PESOS
Vale diez mil. La quemo para embarcarme. No lo dude. Venga a verme. Yo no hago cuentos. Informes, Cerro 535 o San Rafael y Oquendo, café. Alvarez y Suárez.
V4 10081 20 my 30

POR EMBARCARME, VENDO UNA fonda; no paga alquiler; con contrato. Informa: Froilán Alvarez, de 11 a 1 y de 6 a 8. Amargura 31.
V4 10376 22—28 My

VENDO TINTORERIA POR TENER que embarcar. Mucha clientela. Informes, 10 de Octubre 345, B. No corredores.
V4 10828 24 my 27

BODEGA. $1,500, CON POCO CONtado. Informan, Manrique y Neptuno, de 2 a 5, café. Pravia.
V4 10814 24 my 29

Si Ud. carece de trabajo, necesita vender algo. alquilar una casa. extender su clientela u obtener un servicio cualquiera, no vacile en utilizar los Clasificados del DIARIO. pues en el acto obtendrá lo que desea.

VENDO LECHERIA EN PUNTO COMERCIAL; mucho tránsito público; deja buen sueldo; con poco dinero puede hacrese dueño. Doy facilidades de pago. No puedo atenderla Informan: Apodaca 58, mueblería.
V4 10629 23—31 My.

SE VENDE UN BUEN PUESTO DE frutas y helados, situado en Sitios y Manrique, buena venta y poco alquiler. Se da barato. Informan: allí mismo.
V4 10426 22—29 My.

BODEGA EN $2,000
En la Habana, sola en esquina, moderna, no paga alquiler, muy surtida, libre de deudas, vale el doble. Urge venta. Informes, Cerro 535 entre Tejas y Buenos Aires, o en San Rafael y Oquendo, café, Alvarez y Suárez.
V4 10039 19 my 29

BARRA. SE VENDE EN UN PUNTO bueno buen contrato y se da barata. Informan, Monte y Zulueta. café, en la vidriera de tabacos. Preguntar por Baldomero Rico.
V4 10862 24 my 31

BODEGUEROS, ASEGUREN
Su dinero, no se dejen sorprender, vendo mi bodega en $2,500, soy dueño de la finca, tiene más de $3,000 de existencia con los esseres. Indague siempre antes de comprar y así no tendrá que lamentar después. Informes absolutamente gratis. Arrojo, Belascoaín 50, café.
V4 10853 24 my 27

VENDO LA MEJOR CASA DE HUESPEDES, muy barata, una cuadra del parque, por asuntos de familia, buen contrato, es un gran negocio. Obrapía 99, Muñiz.
V4 10788 24 my 29

SE VENDE POR LA MITAD DE SU precio un tren de lavado con plancha Hoffman, último modelo, y camión de reparto. Informes: Woo San. Santa Catalina 3 y medio. Pedro Betancourt.
V-4 8301 9-8 jun

V-5. Muebles y Prendas.

SE VENDEN LOS MUEBLES DE una familia que se embarca, consistentes en un juego de despacho compuesto de dos sillones de cuero y un sofá, mesa escritorio y libreros, un juego de sala, un juego de comedor y nevera, un piano marca Giralt nuevo lámparas, escaparates, camas, sillas etc. Se vende todo junto o por separado, y se dan baratos. Informes Falgueras No 10 letra A. altos de 9 a 8 todos los días.
V5 10530 22 28 Mayo.

MUEBLES
Grandes rebajas de precios.—Grandes facilidades Nuevo sistema de ventas a plazos SIN FONDO NI FIADOR.—Gran existencia, desde lo más modesto hasta lo más fino y caprichoso. VENDEMOS, CAMBIAMOS Y ALQUILAMOS MUEBLES a toda la República. Embalaje gratis. Pida nuestro catálogo.—UNA VISITA Y AHORRARA DINERO.
La Casa López
BELASCOAIN 76-D
Ent. Jesús Peregrino y Pocito.
TELEFONO U-4541.
V-5 1111 V-7 jun

Grandiosa Liquidación
Por dejar el negocio. Joyas, muebles, ropas, baúles y maletas de todas clases.
Máquinas coser Singer, máquinas escribir, victrolas, todo procedente de empeños. Aproveche la ocasión e invierta bien su dinero.
LA SEGUNDA COMPETIDORA
San Nicolás No. 250, entre Gloria y Corrales. Teléf. M-2875.
V-5 813 Indf. 1 my

SE VENDE UN JUEGO DE MIMBRE compuesto de seis piezas. Baños número 114, altos, entre 23 y 25. Se puede ver de las 2 en adelante.
V5 10601 23—28 My.

MUEBLES
Alquilamos y vendemos a plazos.
NEPTUNO 217 Y 219
Teléfono U-1410
J. PICOS Y HNO.
V5 10018 19—18 Junio

MUEBLERIA
LA INDIA
Esta casa de reciente apertura, ofrece un variado surtido de muebles de todas clases, sin fiador.
A PLAZOS
Somos los que más facilidades de pago ofrecemos. Admitimos también, como parte del fondo, muebles de uso. Aproveche esta oportunidad de amueblar su casa por poco dinero.
Monte 22
Entre Aguila y Angeles. Teléfono M-1002.
E-1164. 9d. V. 31 May.

MUEBLES FINOS
Precios nunca Vistos
"LA ZILIA"
Suárez 43 y 47 A-1598.
V-5 4531C 12-11 jun

NEVERAS
Grandes gangas en neveras de hielo de porcelana. Iguales que nuevas y a precio de regalo.
nja 66½. Telf. U-4892
V-5 1110 Alt. my

POR EMBARCARME: VENDO BURÓ, asiento, máquina escribir Remington; mesita caoba en la mitad de su valor. Informa' Angel García. Amargura 86, de 1 a 3.
V5 10430 22—28 My.

MUEBLES QUE SE VENDEN
Un juego cuarto de tres cuerpos, un juego de comedor, uno de sala, uno de mimbre para recibidor, están nuevos y se dan en la mitad de su precio, aproveche esta ganga. Lámparas de sala y comedor, sillas y sillones de caoba. San Rafael 141 C entre Soledad y Oquendo.
V5 10910 25 my 31

VENDO JUEGO CUARTO, TRES cuerpos, piano flamante, ortofónica Víctor, recibidor mimbre, sala y comedor, pianola, paraván chinesco. San Rafael 152 esquina a Marqués González, primer piso. U 3163.
V5 10762 25 jun 4

SE VENDEN MUEBLES, OBJETOS, cuadros, máquina de escribir, ventiladores de una casa. No especuladores. Informan: Consulado 98, último piso, de 12 a 4.
V5 11055 26—31 My.

MAQUINAS DE COSER SINGER, TEnemos gran surtido de ovillo central. También 29-4, para remendar: 18-2 y 16-137, para zapaterías. Precios de situación; garantizándolas. Reparación a domicilio. San Rafael 142, entre Belascoaín y Gervasio. Teléfono U-4149.
V-5 7511-8 5-4 jun

MUEBLES BARATOS
Díaz y Chao. Gran rebaja de precios en nuestras existencias; muebles de cuarto, comedor, sala y recibidor, finos y corrientes; piezas sueltas al contado y a plazos. Tomamos muebles a cambio. Neptuno 197, entre Belascoaín y Lucena. Telf. U-5154.
V-5 7466 5-4 jun

BILLARES: VENDO DOS MESAS DE Viuda de 5½ por 11; y de 5x10, con todos sus accesorios y nuevas. Se dan baratas. Calle Almendares y San Manuel, Marianao. FO-7956.
V-5 8776 12-27 my

SE VENDEN DOS JUEGOS DE CUARTO, uno de caoba, compuesto de siete piezas; y otro chico, de cedro, con cuatro piezas, Ambos en muy buen estado. Pueden verse en la calle 16 entre Quinta y Séptima. Reparto Miramar, de 8 a 12 a.m. Teléfono FO-1736.
V5 10785 24—27 My.

SE VENDE UN JUEGO DE SALA DE caoba, en buen estado. Se da barato. Puede verse en Aguacate 12, segundo piso.
V5 10769 24—27 My.

Asombrosa Liquidación

JUEGOS DE CUARTO
Uno de tres cuerpos, de caoba, barnizado en dos tonos, y decorado, $325. Otro, Id., de color nogal, decoraciones romanas, muy fino, en $280. Id., marqueteado, $180. Otro más, Id., $150. Uno de señorita, decorado y jaspeado, $75; y algunos más, de $50.

JUEGOS DE COMEDOR
Uno de Renacimiento, policromado, $250; uno Id., de caoba, enchapado, color nogal, $180. Uno Id., de color majagua, decorado, $90. Otro marqueteado, $80; y varios más, $65.

JUEGOS DE SALA
Uno de caoba con filete de bronce, de diez piezas, $120. Uno color aceituna, $80. Uno Id., color lila, $75; y varios más a $35.

OBJETOS VARIOS
Una pianola eléctrica, nueva, lo mejor, $250. Otra, Melville Clark, $180. Victrola ortofónica, $65. Una Id., ultrafónica, $65. Otra sistema ortofónica, $40. Fonógrafos, a $5. Aparadores ovalados con cristal, $16. Coquetas modernas, a $10. Mesas de correderas, $8. Máquinas de coser, a $10. Camas, de $6 en adelante, e infinidad de piezas que damos a precios increíbles.

EQUIPAJES
Baúles-Escaparates, a $15, de camarote y bodega, a $8, y maletas de un peso en adelante, y una infinidad de cuadros a precios sin competencia.
NOTA.—Compramos y cambiamos muebles modernos.
OTRA.—Tenemos camiones para mudadas a precios económicos, y personal competente.
Visiten esta casa y se convencerán. Gloria 123 y 127, entre Indio y San Nicolás, "La Casa Ferro". Teléfono M-1296.
V-5 8233 8-7 jun

MUEBLES. JUEGOS DE CUARTO desde $55; de sala, $45; de recibidor, $35; juegos de comedor, $65; juego de niño, $40; juegos de cuarto con escaparate de tres cuerpos, nueve piezas, $150; un juego de comedor de caoba, estilo Renacimiento, $170; escaparates con lunas, $25; camas de hierro, desde $7; sillones de portal, $9 el par; seis sillas y dos sillones de caoba, $20, y toda clase de piezas sueltas a precios muy baratos. Cao y Pita. Infanta 88. U-4352.
V5 9887 18 juni 2

POR AUSENTARSE DEL PAIS SE liquida casa completo a precio de oportunidad. Trato directo con particulares. Calle A número 20 A, entre Línea y Once. Horas de 10 a 12 y de 4 a 6.
V5 10843 24 my 29

REGALAMOS CAJAS DE CAUDAS y de caoba, armatostes, cantinas, dales de acero, contadoras niqueladas, vidrieras, mesas de mármol, Vitrolite y madera, sillas de Viena, nuevas y de uso y muebles en general a como quiera. Apodaca 58 entre Suárez y Revillagigedo.
V5 10858 24 jun 3

V-6. Maquinarias.

SE VENDE COMPRESORA MARCA "Globe"; muy buena contadora marca National, magnífica, tres depósitos aceite; dos extinguidores. Puede verse garage Santa Emilia, Jesús del Monte.
V6 10626 23—28 My.

SE VENDE UN MOTOR MARCA DIESEL (alemán) de los vende la casa de Albert Eppinger, de Egido número 10; de diez caballos de fuerza; 4 tiempos; vertical; tiene 6 meses de uso; se garantiza no gasta más de 40 centavos por cada diez horas de trabajo. Su precio es: $1.100. Se da por la mitod de su valor: $550. Garantizo su funcionamiento. Informan: en la Casa Kuroki, Monte 6.
V6 11062 26—31 My.

VENDO CALDERAS VAPOR: 4, 6, 20, 25 HP. Otra 6 HP. gas nueva. Donkey. Máquinas vapor 8.25 HP. 2½x2, 1¼x1¼, 1½x1¼. Motores eléctricos ¼, 1, 2 HP. Motor gasolina "Novo", 2 HP. Bombas "Gould" 1 y 4". Otra especial para grasas, jabón, etc. Máquinas pequeñas hacer cuñeros y piñones. Prensa hidráulica, 60t. nueva. Calentador de agua para hoteles, nuevo. Yunkes, poleas, pedestales, ventiladores, generadores y equipos autógena. Carrocerías Ford modelo T. nuevas para camión. Muchos repuestos para máquinas hacer pozos. Fabricio, Cristina 18.
V6 11026 26—1 Jn.

MAQUINAS DE ESCRIBIR UNDERwood, Remington, Royal, etc., vendo baratas, garantizándolas. Especial atención órdenes del interior. Compro, reparo, alquilo. Acosta, Obrapía 30, casi esquina a Cuba. A-1460.
V6 10721 24—30 My.

ALMACEN. EXISTENCIAS CONSTANTES de calderas. donkeys de vapor, bombas, motores, romanas diversas, tamaños, arados, desgranadoras, tuberías, fluses acero para calderas, etc. Basterrechea Hermanos. Lamparilla 9. Telf. A-2950. Habana.
V-6 2293 15-15 oct

V-7 Automóviles y Accesorios

ROLLS ROYCE: SE VENDE, POR TENER que ausentarse su dueño. El más bonito de Cuba. Precio razonable. Sr. Dono. M-6111. Trocadero núm. 24. Habana.
V-7 8292 3-8 jun

FORDS NUEVOS CON DESCUENTOS
Venga y separe el suyo Facilidades de pagos.
CIA. AUTO UNIVERSAL S. A.
Edificio Carreño U-1046

SE VENDE OAKLAND SEDAN MOdelo 1929, completamente nuevo, 6 ruedas alambre. Informan, M-9432 ó F-4645.
V7 10850 24 my 27

CHASIS CAMION CHEVROLET, DEL 1929, con chapa; se regala en noventa pesos. Ganga. Solo le falta una goma, Carvajal, Real y Avenida Columbia Marianao.
V-7 4530-C 12 my Indf

CAMIONES SIN FIN, FORD, CON EXtensión Olson en buenas condiciones y chapa, $125.00. Agencia Ford, de Marianao. Real y Avenida Columbia.
V-7 4528-C 12 my Indf

VENDO AUTOMOVIL H C-S ESPEdas alambre, completas, buena pincial, 5 pasajeros, 4 cilindros, 6 ruetura Duco, motor a toda prueba. $150. Obrapía 99. Muñiz.
V7 10787 24 my 28

SI USTED ES DUEÑO DE UN CADILlac 57 ó 59, no se gaste dinero en arreglarlo, ni en gomas. Tengo uno nuevo de esa época que se lo doy por lo que le cueste el arreglo del suyo. Carvajal, Real y Avenida Columbia. Marianao.
V-7 7621-C 6 my Indf

ATENCION MECANICOS:
Tenemos herramientas de todas clases y equipos de taller a precios de situación.
CIA. DEL AUTO UNIVERSAL S. A.
Edificio Carreño. Telf U-1046
E-1169 3d. 25, 26, 27 May

FORD URBANO
casi nuevo, buenas gomas, en perfecto estado de pintura. Véalo antes de comprar.
CIA. DEL AUTO UNIVERSAL S. A.
Edificio Carreño. Telf U-1046
E-1169. 3d, 25, 26, 27 May

Autos de Uso
Totalmente revisados de mecánica.
Pintura, fuelle y gomas nuevas.
Acumuladores garantizados.
Facilidades para el pago.
Vea nuestros precios.
Exhibición en nuestro Departamento de Marina y Príncipe.
Nash Touring Ligero, del 29.
Oakland Touring del 28.
Buick Sedan dos puertas del 28.
Marmon "78" Sedan, 4 puertas del 29.
Buick Sedan 4 puertas del 28.
Y muchos otros desde $100.
Buick 4 Cil indros Touring.
Chevrolet Touring del 26.
Ford Touring del 27.
Dodge Touring del 26.
Véalos en las Agencias "Marmon" y "Nash".
U-1737 U-4327
Plá, Aixalá Company

SE VENDE UN CAMION WHITE acabado de ajustar, carrocería nueva, se da barato por necesitar el local. Compostela núm. 171.
V7 10639 23 my 31

SE VENDE UN BUICK DEL 27, CHApa 38178; muy bueno de todo; se dan facilidades de pago. Puede verse en la piquera del Hotel Sevilla.
V7 10709 24 31 My.

VERDADERA GANGA
Se vende una motocicleta, último tipo, con side car, completamente nueva, también se cambia por automóvil cinco pasajeros, puede verse en San Miguel entre Oquendo y Soledad, garage.
V7 10904 25 my 28

GANGA: SE VENDEN DOS GUAGUAS Chevrolet, del 27, $150 cada una. Informan: Víbora 799, Taller de Carros
V7 10572 23—28 My.

CAMIONCITO FORD DE TINTORERÍA, se vende en $100 al contado o a plazos. Agencia Ford. Marianao Real y Avenida Columbia.
V-7 7586-C 22 ab Indf

MOTOCICLETAS INGLESAS A. J. S. Piezas de repuestos y accesorios. Gran taller de reparaciones. Precios de situación. J. Presas. Avenida de la República 390.
V-7 AT-8462 9-8 jun

VENDO CUÑA CHEVROLET DEL 26, en perfectas condiciones de todo. Sólo Oportunidad para vendedor. $125 Carvajal, Real y Avenida Columbia. Marianao.
V-7 7583-C 22 ab Indf

MOTOCICLETA "INDIAN" CON SIDE Car, modelo del 27; gomas y motor excelentes. Vendo $120. Laguardia, Metropolitana 810. A-1589.
V7 11003 26—31 My.

M.E.C.D. 2016

SE VENDEN

VENDO MOTOCICLETA INDIAN, 4 cilindros, último modelo; soberbia, completo equipo, $300. Lucena 8½, garage. Dueño: Consulado 146, Hotel Pan America.
10159 21—28 My.

GRAN TALLER DE CHAPISTERIA
Reparación en general de radiadores, pintura "Duco"; soldadura autógena, de Enrique Padilla, Infanta & entre Jovellar y San Lázaro. Telf U-7267.
Esta casa pinta con "Duco" todas las reparaciones de los trabajos de chapistería, con precios muy reducidos y con toda garantía en las reparaciones generales. Mi interés es que sea usted un cliente para siempre.
12162 JIR. Indf

SEDAN, 4 PUERTAS, CHEVROLET, último tipo; 4 cilindros; buenas condiciones; muy barato. 17 esquina A. Vedado (garage).
10997 26—31 My.

AUTOS DE USO
ZANJA 131
Desde $100 hasta $1,000. Facilidades de pago. Tenemos un chasis para guagua, casi nuevo.
6875 1-31 my

VENDO PRECIOSO CASCO DE LANCHA Runabout, de 16 pies, diseñado para velocidad, y pierdo cien pesos del costo, ideal para quien desee hacer una lancha de carrera. Carvajal, Real y Avenida de Columbia, Marianao.
V-12 7622-C 6 my Indf

CAMION DODGE LIGERO DEL 24 con carrocería de estacas, muy buenas gomas. Se da en $120.00. Carvajal, Real y Avenida de Columbia.
7592-C 25 ab Indf

CUÑA FORD DEL 27 EN BUENAS condiciones. Se vende en cien pesos. Agencia Ford de Marianao. Real y Avenida Columbia.
7620-C 6 my Indf

VENDO CAMION CHEVROLET, CON plancha para mudanzas; gomas magníficas atrás, casi nuevas; motor a toda prueba; garantizándolo, en $225 Rodríguez 51-A, entre Manuel Pruna y Rosa Enríquez, Luyanó.
11041 26—29 My.

OCHO CARROCERIAS FORD, MODELO T, para camiones, se venden o cambian por sinfín Ford. Cristina 18.
11029 26—30 My.

TALLERES, REPRESENTANTES DE automóviles y garagistas. Reparamos, vendemos y enviamos cualquier número de bobinas para arranques y dinamos de automóviles que se nos pida, previo el importe, si es para el interior. Absoluta garantía. Bajo precio. También reparamos y vendemos motores eléctricos de gasolina y bombas. A. Zulueta, Avenida Menocal 52 y medio.
11022 26—1 0Jn.

SE VENDE DODGE, BALON, BARATISIMO; perfecto estado funcionamiento. Garage Vives 135, de 1 a 3 de la tarde.
V7 11072 26—28 My.

V-8. Instrumentos de Música

PIANOS Y PIANOLAS DE LAS MEJORES marcas, los vendo a como quiera. Absoluta garantía. Por escrito y nada de palabras. Casa Domínguez. Dragones frente al teatro Martí. M-3040.
V-8 6805 30-31 my

OPORTUNIDAD MAGNIFICA PARA
Agentes y distribuidores, introduciendo "Pocket" Radio, miniatura, una originalidad; no requiere baterías, tubos ni electricidad. Se oye como en uno costoso. Alcanza 480 kilómetros. Un año de garantía. Véndese a $3.00. Otras muchas novedades. Ingenioso lapicero-linterna, $1.00. Envíos certificados. Gírenos importe de muestras, acreditables si somos representados, o pídanos informes. American Specialties Co. 1145 Blue Island Ave., Dpto. B., Chicago, Estados Unidos.
V-8 AE-480 27 my

APROVECHEN GANGAS: SOLO por este mes, realizamos gran cantidad de pianos y pianolas de las mejores marcas a precios inconcebibles, por proceder de empeños. Ofreciendo toda clase de garantías. Ventas al contado y a plazos. "La Predilecta", San Rafael y Oquendo.
V8 9228 14—29 My.

PIANO ALEMAN, MODERNO, MUY poco uso (sin comején). Se vende muy barato, con facilidades de pago. Aguila 139, entre San José y Barcelona.
V8 10222 21—29 My.

EMBARCO URGENTEMENTE, VENDO magnífico piano, propio para persona de gusto. Una pianola garantizada, muchos rollos y rollero; y todos los muebles. Campanario 42 altos. Telf. M-1218.
V8 10410 22—27 My.

PIANO INMEJORABLE CALIDAD, en estado como nuevo. Lo vendo en precio de verdadera ganga, por no necesitarlo. San Rafael 141, bajos, entre Soledad y Oquendo.
V8 10409 22—27 My.

VENDO PIANO ALEMAN, $28. PROPIO para estudios o bailes por sus voces, doy recibo de garantía, no tiene defectos, es una ganga. Campanario 180. A-0260.
V8 10845 24 my 27

SE VENDE UN PIANO FRANCES para estudios. Se da muy barato. Auditor número 9 (Cerro).
V8 10734 24—27 My.

NO REPARO EN PRECIO POR LA venta de un piano, una pianola, una ortofónica y varios muebles, por embarque. San Rafael 152, primer piso. U 5163.
15732 26—30 My.

ORTOFONICA 4 40, VICTOR, COSTO está como nueva, San Ramón 36, $225, la doy en $75, con 80 discos, al lado de la carnicería, barrio Atarés.
V8 10819 24 my 27

POR AUSENTARME VENDO UN piano Stowers, moderno, garantizado sin comején, en $250. Carlos III número 11, moderno, bajos, entre Marqués González y Oquendo.
V8 10902 25 my 28

SE VENDEN

RADIO PHILIPS, CON BOCINA Dinámica, completamente nuevo, garantizado su funcionamiento. Lo vendo en $45. San Rafael 141, bajos, entre Soledad y Oquendo.
V8 10411 22—27 My.

INSTRUMENTOS DE MUSICA
Seminuevos, de las mejores marcas, a precios reducidos y de ocasión por ser producto de empeño, tales como saxofones de metal blanco, drums, banjos, cajas cornetines, flautas, clarinetes, violines y toda clase de instrumentos de cuerda y aire para orquestas, bandas, jazz band, sones, etc. También tenemos victrolas, ortofónicas y pianolas
LA CUBANA
Fundada en 1870. Gloria 134 esquina a Figuras.
V8 9625 16 my 31

SE VENDE UN PIANO ALEMAN DE cuerdas cruzadas; de muy poco uso; en perfectas condiciones; para estudios mayores. Se da a la primera oferta. Corrales número 76.
V8 10713 24—28 My.

Afinadores

AFINE SU PIANO O PIANOLA POR $2.50. Absoluta garantía. Virgilio Fernández, procedente de grandes fábricas europeas. Taller de reparaciones de pianos y victrolas, y barnizado de pianos. Zulueta 36 1|2. Telf. M-3040
V8 6807 30—30 My.

V-10. Cajas Registradoras.

REGISTRADORAS NIQUELADAS DE caoba, cinta, ticket, contadoras, gavetas, vendemos sin dinero de entrada. También hacemos reparaciones garantizadas. Compramos también. Campanario 89. Telf. M-9571.
V-10 8873 12-11 jun

VENDO CONTADORA NATIONAL, 2 gavetas, dos contadores marca $7.99, cinta tecla de pagos y mesa carambolas, 4 x 8, seminueva, primera oferta. Cocina gas, cuatro hornillas, Obrapía 99, Muñiz.
V10 10789 24 my 29

V-11. De Animales.

LIQUIDAMOS, POR CAMBIAR DE giro, trescientas aves, pura raza catalanas y Leghorns, con su record postura cada una: polloncitas; pollitos; casetas; nidos; trampa; comederos; incubadoras, etc. Remitimos interior, libre gastos. Granja Piney. Cantarranas. Arroyo Arenas.
V11 9699 17—27 My.

V-12. Objetos Varios.

FOTOGRAFOS: VENDO CINE FAMILIAR Optigraph, con motor, cámara 11x14, pie de calería, viñetador automático. Chasis cubetas. Compro libros usados. Teniente Rey núm. 106, frente al DIARIO. Teléfono A-4177.
V12 10469 22—27 My.

A-9647. REALIZACION COCINA gas, cuatro hornillas, 4 hornos, $15; juegos cuarto, $35; juego recibidor, $20; máquinas Singer, cadeneta, $10; piano francés estudio, $30. Salud 16.
V12 10863 24 my 30

POR ENFERMEDAD DE SU DUEÑO, se vende muy barata la vidriera del café Cervantes, Obrapía y Cuba, en donde informarán.
10691 24—29 My.

MAQUINAS DE ESCRIBIR: REPARAMOS, alquilamos, compramos y vendemos. Habana 116, entre Lamparilla y Amargura. Telf. A-9395. Compramos muebles de oficina y archivos.
V12 10741 24—27 My.

SE VENDE UNA MAQUINA DE ESCRIBIR Underwood. Para verla, de 12 a 3 p. m. Aguila número 117.
V12 10922 25 my 28

SE VENDEN MOLINOS DE CAFE Y picadoras de carne, reconstruidos, a prtcios baratísimos. Véalos. San Ignacio 12, Habana.

Se venden molinos de café y picadoras de carne "Steiner". Precios económicos. Todos nuevos modelos. Véalos o escríbanos. Industrial Machinery Co., San Ignacio 12.

Se vende a precio sumamente bajo, una sierra sinfín de 26", completamente nueva, con motor eléctrico de 5 HP. Industrial Machinery. San Ignacio 12.

Vendemos Bombas centrífugas, Triplex y para pozo profundo, marca "Rumsey", a precios de ocasión. Todas nuevas. Industrial Machinery Co., San Ignacio 12, Habana.

Se venden motores de gasolina y de petróleo completamente nuevos, a precios más bajos que en fábrica. Industrial Machinery Co., San Ignacio 12, Habana.

Se venden Amasadoras, Sobadoras y Batidoras "Read", nuevas, de paquete, a precios sin igual. Véalas o pida catálogos. Industrial Machinery Co., San Ignacio 12.

Tenemos tres tractores ingleses "Austin" de 15|25 HP., que vendemos a los precios más económicos. Industrial Machinery Co., San Ignacio número 12. Apartado 2502.

Se venden tres máquinas para clavar cajas, por la cuarta parte de su costo. Véalas en San Ignacio 12.
V6 10715 24—27 My.

SE VENDEN

ACERO EN GANGA. $1,000,000. SE das. Columnas de 4" a 10"; vigas de vende este lote más de 300 toneladas. 3" a 6"; angulares de 1½" por 1½" a 8" por 8"; vigas canal de 4" a 15". Todo tal como y donde está, en el Malecón del Puerto de Santiago de Cuba, chucho mineral. Demás informes, M-2863. Metropolitana, Dpto. núms. 223 26, Habana, señor Jiménez.
V12 10744 24 my 31

BILLARES. GANGA. APROVECHE: vendo seis mesas, Viuda, Chicago, Carambolas, juegos bandas, bolas, también salón de tres mesas en el barrio chino. Eladio, Oquendo 126 bajos.
V12 10809 24 my 28

SE VENDE UNA COCINA NUEVA de gas, de cuatro hornillas y dos hornos; un lavabo grande de pedestal y cinco mamparas. Belascoaín 32 último piso.
V12 10434 22—27 My.

CASAS DE PRESTAMOS

PARA OFICINA Y DE OCASION
Burós planos y cortina; burós; máquinas de escribir, sumar; libreros giratorias; mesas de máquinas; archivos; mimiógrafos; accesorios Véalos. Villegas 6. A-8054.
A-8054, DE OFICINA
Compro y empeño archivos; máquinas de escribir, sumar; burós planos y cortinas; mesas; máquinas; accesorios; cualquiel cantidad. Llame a A-8054.
A-8054, MAQUINAS EMPEÑO
Y compro de escribir, sumar, en cualquier estado; archivos; cajas archivos, caudales; mimiógrafos y accesorios en todas cantidades. Llame a A-8054.
Y- D-6 E-317 Indf

Préstamos
LA SEGUNDA COMPETIDORA. — Dinero en todas ntidades sobre JOYAS. MUEBLES, ROPAS y toda clase de OBJETOS DE VALOR. — Módico interés y absoluta reserva.
NOTA: Se compran y cambian muebles modernos. San Nicolás número 250, entre Gloria y Corrales.
TELEFONO M-2875
Y- 813 Indf. 1 my

DINERO E HIPOTECAS

Se Ofrece

DINERO
Doy grandes y pequeñas cantidades en hipoteca desde el 6% en adelante para la Habana y sus barrios; también tengo para los Repartos. Operación rápida y absoluta reserva.
JULIO C. GRANDA
Obrapía 33. Telfs. M-5921 y F-5759.
Z- 7844 6-8 jun

PRESTO DINERO PARA BOVEDAS y panteones, con mucha reserva, firmo en el día la transacción. J. Llanes, Sitios 42 esquina San Nicolás, teléfono M 2632.
Z 10957 25 jun 9

DESDE 3%
AMORTIZANDO
DESDE 5%
SIN AMORTIZAR
Dinero s/. Hipotecas
TIEMPO 2 ó MAS AÑOS
a voluntad de Vd.
PAGAMOS NOTARIA
A-4358 M-6263 Altos Droguería SARRÁ
9626 16 my 26

Tenemos Grandes
Y pequeñas cantidades de dinero para hipotecas al mejor tipo, sobre fincas, casas en laHabana, Marianao y sus barrios, para fabricar. Martínez y Prieto O'Reilly 23. A-6951.
Z- 106 Indf. 30 en

DINERO RAPIDAMENTE FACILITO desde $200 en adelante, con fiadores propietarios en Habana. No trato intermediarios. Reserva y prontitud, José M. Carret, Obispo 56. A-7632.
Z 10054 19 junio 3

DINERO EN HIPOTECA A LOS MEJORES TIPOS DEL MERCADO
JOSE DELAGE
EMPEDRADO 30. Telf. A-4442
4542C 19 junio 19

DAMOS DINERO SOBRE JOYAS y objetos de valor, con módico interés Compramos oro y platino. Neptuno 199, esquina a Lucena. Telf U-5154, Díaz y Chao.
Z- 7465 5-4 jun

DINERO E HIPOTECAS

HIPOTECAS

Dinero: Tengo cualquier cantidad que usted necesite, al 6% para la Habana y demás barrios. Si tiene garantías, véame en Cuba 21-A.
Z-o. 9592 16—30 My.

EN HIPOTECA DOY $500 A $5.000 sin comisión, Habana Repartos. También $6.000 a $50.000 y segunda hipotecas, Neptuno y Amistad, café, vidriera tabacos, Díaz.
Zo. 9932 19—27 My.

DINERO para hipotecas al tipo más bajo de plaza, en todas cantidades, con la mayor reserva y prontitud. Miguel F. Márquez, Empedrado 16, altos, esquina a Cuba.
Z- 2102 Indf. 1 sep

HIPOTECAS: TENGO DINERO EN todas cantidades, a los mejores tipos del mercado, para la Habana, Vedado y Repartos. Compro créditos hipotecarios, bien garantizados. Quesada. F-5584.
Z-o 9554 16—4 jun.

Se Toma

DESEO $7,000
En primera hipoteca sobre casa moderna, doy doble garantía, deseo tratar directamente con persona formal. Pago el 8 por cien. No deseo corredores. Llame al FO-2187.
Z 10859 24 my 27

TOMO EN PRIMERA HIPOTECA, $9,000. Pago el 8 ojo, doy en garantía chalet moderno de esquina, tasado en $22,000. Tratos directos. M-7730.
Z 10931 25 my 27

NECESITO $5,000 PARA PRIMERA hipoteca, casa Reparto Almendares, trato directo. No corredores. FO-1167. Nalda.
ZT 10651 23 my 28

PARA EL HOGAR

PH-2. Reparación de Muebles.

REPARACION MUEBLES, CASA Pardo, U-5761. Barnices muñeca fino, esmaltes Duco, decoraciones, pinturas mimbres a vapor, dorados, tapicerías. Azogamos lunas, reformamos y envasamos muebles Garantizamos nuestros trabajos. Precios baratísimos. San Rafael número 130.
PH-2 5988 26-27 my

REPARACION DE MUEBLES
De todas clases y taller de tapicería. Especialidad en mimbres. Pintamos con "Pistola". Magníficas referencias de familias satisfechas de nuestro trabajo. Cumplimiento en los encargos es nuestra divisa. Pedro García, Hospital 19, entre San Rafael y San José. Teléfono U-4424.
PH-2 4525C 9-8 jun

DORAMOS Y RESTAURAMOS LAMPARAS de todas clases, Forramos pantallas de seda. Fábrica de lámparas. San Miguel 111. Telf. U-7423.
PH2 10083 20 my 27

SE ARREGLAN MUEBLES "EL ARTE"
Taller de reparación y reconstrucción de muebles; envases y embarques. Especialidad en pinturas, barnices y tapicería. Calle I número 69, casi esquina a Calzada Teléfono F-2312.
PH2 4540C 17—17 Junio.

PH-3. Pinturas e Instalaciones

NEVERAS, MIMBRES, ESMALTO sistema Duco, igual que la fábrica Barnices muñeca fino, esmaltes en general. Tapizamos y envasamos muebles. Precios baratísimos. Aniceto Calvo. U-3164, Zanja 61.
PH-3 7182 3-2 jun

PARA LAS DAMAS

PD-1. Peluqueros.

MOLINA, PELUQUERO: ESPECIAL y cariñoso con los niños. Arregla el cabello a señoras y caballeros. Servicio: $0.50. Rizado de melena, $1.00 Teléfono A-4478.
PD-1 7169 3-3 jun

PD-5. Especialidades

EXCEMICIDA DE MADAME SENTOURÉ Maravillosa pomada francesa, infalible para excemas, herpes, psoriasia, granos, fístulas. Poderoso específico para llagas, úlceras crónicas Curas asombrosas. Venta: Sarrá, Jahnson, Taquechel. Depósito: Máximo Gómez 412. Dr. Moriet.
PD-5 G-8 Ador. Indf.

SENOS
Desarrollo o restauración, por nuevo tratamiento de uso externo. Conserva la lozanía del seno y la suavidad del cutis con los productos Emegé, De venta: La Casa Grande, La Dalia; Prado 106 y La Fiilosofía. Consultas confidenciales por correo o teléfono. Mlle. Emegé. Industria 57. Teléfono M-9513.
PD5 9923 19—3 Junio.

PARA LAS DAMAS

PD-6. De Interés para las Damas

CORDONERIA
"El Adorno": Hacemos cualquier clase y forma de cordones, borlas, flecos; estandartes; biretes de doctor y variedad de adornos para cortinajes y tapicería. La casa más acreditada de Cuba en su giro. San José 12. Teléfono M-2135. Habana.
D4 8465 10—9 Junio.

"EL PENSAMIENTO" CALZADO A medida; hecho a mano. Especialidad para pies delicados o defectuosos. Pasamos a domicilio. No cobramos el lujo. Calzada del Cerro 771. (Frente a la iglesia). Telf. I-6157.
PD-6 5306 21-21 Jul

SEÑORA, SI SE EMBARCA Y NO tiene donde dejar a su perrito, se lo cuido esmeradamente. Concepción 56, bajos, entre San Anastasio y Lawton, Víbora.
PD6 10817 24 my 27

MANTONES DE MANILA; MANTILLAS; peinetas españolas; trajes típicos de todas naciones; pinturas, maquillajes para artistas de teatro y de cine. Alquiler de disfraces para carnaval, de todas clases y estilos, los alquila PILAR, Virtudes 28, entre Aguila y Amistad. Teléfono M-9392.

FUERA CANAS. OBTENGA UN hermoso color negro o castaño usando "La Favorita", tintura instantánea y vegetal a base de Quina. Estuche, $1. De venta en boticas y sederías. Depósito: Peluquería PILAR, Virtudes 28. Teléfono M-9392.

CORTE DE PELO A SUS NIÑOS por expertos peluqueros, estilo americano y francés. Niños, 50 centavos. Niñas, modelo "Garzón"; niños, "Juana de Arco", 50 centavos. Señoritas, 80 centavos. Peluquería PILAR, Virtudes 28. Teléfono M-9392.

"PILAR": PELUQUERIA DE SEÑORAS y niños. Peinados, $1. Masajes, 50 centavos; manicure, 50 centavos; lavado de cabeza, 50 centavos; teñido del cabello, desde cinco pesos. Trenzas, moños postizos, cabello. Virtudes 28. Teléfono M-9392.
PD6 11024 26—25 My.

EXPERTA SOMBRERERA Y BORDADORA a mano y máquina, doy clases en mi casa y domicilio, reformo sombreros dejándolos nuevos, bordo trajes, equipos para novias, cordón a máquina, 15 centavos vara. Compostela 80. Telf. A-0183.
PD6 9735 17 junio 1

Fábrica de Colchones y Colchonetas "O-K"
Gran surtido de colchones y colchonetas desde $1.50.
Almohadas y cojines desde 50 centavos.
Cunitas de maderas y hierro para niños desde $5.50.
Aguila 143
No hay Teléfono.
C4532 14—30 My.

Medias Para Señora
Calcetines para caballeros y niños, de todas las marcas a los precios más bajos ofrecemos a comerciantes y vendedores.
Como especialistas en artículos de punto tenemos las últimas novedades y las marcas de garantía.
Nuestra línea de Medias no tiene igual. Especialícese comprando en esta su casa y será el mejor atractivo para aumentar sus ventas.
Juan González Hno. y Cía.
Bernaza 37-C. Habana.
9594 16 my 31

PARA CABALLEROS

HERNIAS
Vendaje especial, cómodo y sencillo Fajas reductoras. Corsets para desviación de la columna vertebral y aparatos para toda clase de imperfecciones. Emilio P. Muñoz, Ortopédico, 20 años establecido. Consulado 69-D. Teléfono A-9559.
K- 411 30d v. 13 my

MARTINEZ: TELF. M-9654, COMPRO ropa usada, zapatos y todo objeto de vestir, de caballero. Monserrate esquina a Teniente Rey. Teléfono: M-9654.
K 7026 2-1 jun

ENSEÑANZAS

E-1. Academias.

CLASES CORTE, COSTURA, PINTURA, plisados y demás labores. Clases prácticas y para título| Se hacen patrones. Se confecciona toda prenda de vestir. Telf. M-3676 y A-9474.
E1 10602 23—30 My.

ACADEMIA MARTI: CORTE Y costura, Corsets, sombreros, flores y toda clase de labores. Dirigida por la señorita Carmen Fernández. Apodaca número 43, altos. Telf. M-2774 Habana.
E1 10252 21 Ma. 20 Jul

"INSTITUTO COMERCIAL": DIA y noche. Teneduría, Aritmética, Caligrafía, Redacción; todo $5.00 mensuales. Inglés, Taquigrafía Pitman, Mecanografía, Ortografía, 5 pesos. Diploma y empleo final. Primera Enseñanza, Pupilaje. Belascoaín 195. Telf. M-1803. Pida folleto.
E1 10490 22—21 Junio.

ACADEMIA APRENDA CORTAR EL SISTEMA ALEMANY
Superior a todos prueben serán sus vestidos elegantes "chic". Parisién éxito figurines complicados, graduamos con título profesoras, clases a domicilio y correspondencia, vendemos métodos corte, confeccionamos trajes elegantes, precios módicos y moldes franceses. Virtudes número 13. Telf. A-5957.
E1 10544 22 mayo 1 Ju.

PRONTUARIO DE LOS VERBOS INGLESES
INVOCACION NOTABLE
Diccionario_Gramática Manuable
Que facilita grandemente el rápido conocimiento del inglés. De venta en las principales librerías.
E1 10424 22—6 Jn.

INGLES Y TAQUIGRAFIA
Aproveche las vacaciones de verano para hacerse más apto y conseguir empleos mejor retribuídos. Clases diurnas y nocturnas. Comandante Whitmarsh, director. Academia Calixto García, San Lázaro 339, altos, entre Basarrate y Mazón.
E-1 4527 10-10 jun.

Gran Academia Comercial de Idiomas, Taquigrafíia y Mecanografía. Unica premiada en el concurso Profesional celebrado el 28 de Mayo de 1922. Colegio elemental y superior. Director: Luis B. Corrales, Loma de la Iglesia de J. del Monte, Teléfono I-2490. Clases de día y de noche. Internos. En todas las librerías y en esta Academia se vende la única Aritmética Mercantil, práctica, con problemas de Teneduría de Libros. Más útil y más barata que se conoce.
E1708 1 Agosto.

BAILES WILLIAM
Aprenda Son, Danzón, Foxtrot, Pasodoble, Vals; 5 bailes, $10. Son y danzón, $5. Con derecho a clases hasta aprenderlos. Bailes españoles, castañuelas, bailes teatrales. Casa particular. William, M-3643.
8844 12—12 Junio.

MANRIQUE DE LARA
La Academia mayor de la Habana
Fundada en 1916; Comercio, bachillerato, Ingreso a las Escuelas de Ingeniería y Veterinaria, idiomas, primera enseñanza. Internado para varones. Medio internos y externos de ambos sexos. Hágase taquígrafo mecanógrafo, o tenedor de libros. Cientos de alumnos diplomados, empleados por nosotros en Bancos, casas cmerciales y notarías. Clases de día y de noche. Pida prospectos e informes por correo o por teléfono. Cuba número 58 Telf. M-2766.
E-1 7037 2-1 jun

ANUNCIESE EN EL Diario de la Marina

ENSEÑANZAS

"ACADEMIA TODO ARTE"
Por módico precio, puede usted aprender música, dibujo, pintura y labores. Cocina y repostería. Especialidad en trajes finos de encaje inglés. San Mariano 48. Telf. I-4347.
E-1 7941 7-6 jun

Academia de inglés ROBERTS
MALECON 31
Las nuevas clases principiarán el día 2. Clases nocturnas, $6.00 mensuales. Clases particulares por el día, e la Academia y a domicilio. ¿Desea usted aprender pronto y bien el idioma inglés- Compre usted el METODO NOVISIMO ROBERTS, reconocido universalmente como el mejor de los métonos hasta la fecha publicanos. Tercesa edición, pasta, a $1.50.
E-1 B1403 Inf. 6 jun

ESTUDIE POR CORREO
Con absoluta perfección: Aritmética, Teneduría de Libros, Mecanografía, Taquigrafía, Ortografía, desde cualquier parte de la República| Sistemas eminentemente prácticos, **distintos a cuantos pudiera conocer;** sorprendentes resultados. Cientos de alumnos satisfechos, nuestra mejor garantía. Solicite más detalles por Correo y se convencerá. Gran Academia "Mercurio", Dragones 42, Habana.
E1 10750 24—28 My.

GRAN ACADEMIA DE CORTE NACIONAL
SISTEMA "SERRA"
Damos títulos de profesoras en un mes. Admitimos pupilas y medio meses. Admitimos pupilas y medio pupilas. Clases por correspondencia, día y noche, domicilio. Vendemos el valioso método Serra. Lealtad 82. M-6846. Paquita Serra.
E-1 8560 10-9 jun

ACADEMIA HISPANO CUBANA DE corte y confección sistema "Picardo". Estudien nuestro Método y quedaréis maravilladas con la rapidez que enseña. Títulos Profesoras desde un mes. Cursos por correspondencia. Directora: C. Picardo. Infanta 81, Marianao, Cuba.
E-1 3962 13-28 my

E-2. Colegios.

COLEGIO "SAN ALBERTO"
Primera y segunda enseñanza, Comercio, 17 número 233, Vedado. Teléfono F-5594. Se admiten medios internos y **dos internos en familia** no mayores de 14 años. Clases por noras, desde las cuatro. No hay vacaciones de Verano. Se dan asignaturas de Ingreso y Primer Año para Septiembre.
E-2 7617-C 5-5 jun

COLEGIO SAN ELOY
Pupilos desde 18.00 al mes. Primera Enseñanza, Preparatoria, Bachillerato, Idiomas y Comercio. Se admiten isternos, medio internos o externos. Calzada del Cerro núm. 620, Habana. Teléfono I-6002. Pida Prospectos.
E2 7021 2 junio 17

COLEGIC "LA GRAN ANTILLA"
Primera y Segunda Enseñanza
Setenta años de experiencia y éxitos ininterrumpidos, con ur magnífico profesorado titular y competente. Para la enseñanza práctica se dispone de un completo gabinete de Física, laboratorio de Química, museo de Historia Natural, mapas geográficos e históricos, etc.
Cursillo de Verano
El Cursillo de verano para los alumnos suspensos o no presentados al examen, empezará el 16 de Junio, para poder dejar explicados los programas de las distintas asignaturas de Bachillerato e Ingreso antes de empezar los exámenes de Septiembre. Las clases de Física, 1º y 2º, Geometría y Trigonometría y Química, serán dobles. Se admiten pupilos y medio pupilos; externos, de ambos sexos. Calle 6 número 9, Vedado. Telf. F-5069.
E2 4543C 19—18 Junio.

E-3. Conservatorios.

EZQUERRO
ESCUELA DE PIANO
Clases especiales de virtuosidad, garantizada, para consagrados. Escuela y métodos especiales y purgados de superfluidades. Altos, Cuba 108, esquina a Sol.
E1 10017 19 junio 18

E-5 Profesores

CLASES DE INGLES POR PROFESORA inglesa, con muchos años de experiencia en Cuba. También prepara para el Bachillerato. Clases colectivas e individuales. Calle H número 184. Teléfono F-3879.
E-5 6736 30-1 jun

PROFESORA FRANCESA
Da clases de Francés y Literatura a domicilio y en su Academia. Calle número 253 entre 25 y 27. Vedado. Teléfono F-2658.
E-5 1862 Indf 1 sept

INGLES; TENEDURIA; TAQUIGRAFIA (inglesa y española); Ortografía; Mecanografía; Matemáticas; Dibujo Lineal y Mecánico Enseñanza a domicilio por el profesor F. Heitzmon, Reina 30, altos. Honorario, 11 pesos colectivas. Se darán más informes por escrito o personales
E-5 5987 28-28 my

ENSEÑANZAS

PROFESORA DE PIANO, TEORIA y Solfeo, incorporada al Conservatorio Orbón. Clases a domicilio y en su casa. Egido 55 altos. Precios módicos. Teléfono A-7371.
E5 10000 19—4 My.

PROFESORA FRANCESA. NUEVO método para la conversación, plan fácil y rápido. Referencias inmejorables. Ofrece sus servicios a la sociedad habanera. U-5388.
E5 9742 17 junio 1

SE OFRECE SEÑORITA PARA ENSEÑAR francés, español, acompaña niños intersa externa. Buenas referencias. FO-1378.
E5 10567 23—9 Jn.

ENSEÑANZA DE INGLES, FRANCES, Italiano. Método directo; clases individuales. Colectivas limitadas, $5 mensuales. Traducciones. Amistad 70, bajos, esquina a San Miguel. A-0584.
E5 10382 22—27 My.

PROFESORA INGLESA DE LONDRES Tiene algunas horas disponibles para dar clases colectivas o individuales a domicilio o en su casa. También preparará discípulas para los exámenes. Llamen al F5413.
10289 21 5 junio.

SE OFRECE PROFESOR PARA LAS clases de Bachillerato: Aritmética, Algebra, Gramática, Preceptiva y Castellana. Teléfono U-2146.
E5 10231 21—29 My.

PROFESORA DE INGLES CON MUCHA práctica y buenas referencias, se ofrece para dar clases individuales y colectivas en su casa y a domicilio. Precios módicos. Teléfono A9948.
9542 9938 21 27 mayo.

REMITA SESENTA CENTAVOS EN giro postal (no sellos), para enviarle mi nuevo libro para aprender inglés Marqués González 5. J Mora González.
E1 6866 1—21 Junio.

PIANO Y SOLFEO: DOY CLASES. También a domicilio. En poco tiempo tocará lindas piezas y será profesora estudiando por mi práctico sistema. A-0225. Precios económicos.
E-5 7616C 5-5 jun

GARANTIZO USTED HABLARA
Inglés pronto, tomando clases individuales conmigo. Aquí no perderá tiempo ni dinero. Instrucción superior a clases colectivas. Aseguro enseñanza gramatical rápida y práctica. Especialidad conversación, perfeccionamiento. Competente profesora americana que sabe enseñar. Galiano 93, altos Banco Canadá. M-6257
E5 10611 23—28 My.

PROFESORA DE INGLES Y ESPAÑOL, primera enseñanza para niños y niñas. Telf. A-2895.
E5 10657 23 my 31

PROFESOR DE INGLES DR. VRETTOS, ofrece sus lecciones de idioma inglés a domicilio o en su casa. Método práctico de conversación. Adquisición rápida del idioma. Precios convencionales. Industria 100, altos. Teléfono A-4951.
E5 10633 23 junio 7

LECCIONES DE SOLFEO, PIANO Y bordado a máquina, a precios de situación. Rosa Salgado, Cárdenas 43. Telf. M-9440.
E5 10836 24 jun 3

DE INTERES GENERAL

BAULES Y MALETAS
Surtido completo de lo más fino hasta lo más económico; precios no vistos. JOYAS, MUEBLES Y ROPAS. Las compramos siendo modernas, las empeñamos con interés módico, y las vendemos con facilidades de pago. Antes de comprar vea nuestra exposición y precios; se convencerá.
LA COMPETIDORA
Gloria e Indio.
Teléfono: A-6827
I- 788 Indf. 1 my

TRADUCCIONES INGLES-ESPAÑOL, especialidad en asuntos comerciales y legales, leyes, decretos, así como catálogos, anuncios, etc. Suárez. Neptuno 243 A. Telf U-3461.
I- 6784 30-31 my

COMPRO CREDITOS ESCRITURARIOS, particulares, hipotecarios, pagarés y letras garantizadas, doy dinero sobre alquileres y hágome cargo de toda clase de pleitos, corriendo nuestra cuenta gastos. Estudio José M. Carret. Obispo 56, segundo piso. Telf. A-7632.
I 10055 19 junio 3

ZALDO & Co.
Cuba 76-78, Habana
COMPRA YVENTA de valores y propiedades. Administración de Bienes, inversión de capitales. Representaciones. Cambios extranjeros. Agentes Generales de The Fine Art & General Insurance Co., Ltd., Compañía Inglesa de Seguros contra Incendios.
I- E-2442 Indf. 18 oct

SERVICIOS DE NUEVA YORK
Despachamos correo y flete. Encomiendas, compras, diligencias, indagaciones, preguntas, cualesquier molestias, etc., serán prestamente atendidas. Discreción. Honorarios módicos. Datos comerciales, industriales, educacionales y particulares de los Estados Unidos. Comisiones. Atendemos viajeros pudientes. Contestación inmediata. Escriba en español a:
LA PLATA EXCHANGE INC., 66 BEAVER STREET, N. YORK, N. Y.
I 4546C 23—22 Junio.

FOLLETIN 28

PAUL BOURGET

EL DEMONIO DE MEDIODIA

VERSION CASTELLANA POR
M. R. BLANCO-BELMONTE

Esta obra es de «La Moderna Poesía» y «Cervantes», Obispo 135 y Galiano 62

mi imaginación un ensueño magnífico: el señor Fauchon te oía. Se rectificaba. Se daba cuenta de que, contra lo que él supone, la Iglesia Romana es el corazón de Nuestro Señor, siempre abierto, siempre indulgente; y de que, para un sacerdote, separarse de ella es la muerte, y reconciliarse y vivir en ella es la vida. Se decidía a ir a Roma.. Allí obtenía, merced a ti, la audiencia a que tiene derecho. ¿No es el Papa el Padre de todos nosotros? Pues entonces debe escuchar a sus hijos. Fauchon se echaba a los piés del Vicario de Jesucristo. Y se levantaba decidido a la Obediencia, porque había encontrado de nuevo el Amor. ¡Ah, qué hermoso sueño! ¿Verdad, padre mío, que tú lo convertirás en realidad?

«Esta carta se alarga, se alarga, y, sin embargo, no está completa. Al separarme de tí, en Clermont, formé el propósito de tener contigo, pluma en mano, el valor que me ha faltado para hablarte de viva voz, desde hace muchos días. Se trata de un proyecto que modificaría todo mi porvenir. Y he acudido a lo más urgente, a la salvación posible de un alma grande en peligro. Ahora me falta tiempo, si ha de de salir hoy esta carta. ¡Bueno! Seré valiente en dos veces. Sólo te diré hoy la índole del proyecto, pero sin un detalle, sin un nombre. «¡Sin un nombre!» Ya me has comprendido! Perdóname el haberte ocultado que en mí se desarrolló un sentimiento, del cual dudé al principio. He visto a muchos camaradas míos representar el papel de enamorados, por copia de las novelas que habían leído o por ligereza. Me has enseñado muy bien a tomar la vida en serio, y por lo mismo me inspiran horror esas comedias sentimentales. Mucho se arrepentirá uno de ella cuando encuentre lo que creo haber encontrado: una noble y leal mujer a quien consagrar la vida entera. ¡Qué pena, entonces, por no poder ofrecerle, como homenaje, lo pasado igual que lo presente, y lo que fué lo mismo que lo que será! Hoy, estoy seguro de que amo. He aquí por qué me considero con derecho de hablarte y de nombrártela, preguntándote: «¿Accederías a tenerla por hija? ¿Necesito agregar que, guardando silencio contigo, lo he guardado con ella?

«...Y la que lo ha inspirado, jamás nada ha sabido...

«Pero necesito hacer punto, Te digo demasiado y no bastante. Me persuado de que, si es difícil referir con la palabra las cosas muy íntimas del corazón, con la pluma, en contra de lo que imaginé, es imposible, ¡y se trata de cosas tan íntimas! ¡La amo apasionadísimamente, padre! Abrigo la superstición— lo es en realidad? —de creer que, si atendiendo a mis súplicas, salvas al desdichado P. Fauchon, esa obra redentora recaerá convertida en bendiciones sobre este amor y sobre el hogar que espero constituir, y en bendiciones, también, sobre la campaña que emprendes, y de la cual confío en que me hablarás algo, cuando me contestes. No me riñas por las muchas incoherencias que encuentres en esta interminable carta, y déjame que te abrace respetuosa y tiernamente, y que me llame, de por vida, lo que siempre he sido desde que aliento:

«tu Jacobito.»

Savignan leyó y releyó detenidamente esta singular y patética carta. Sentíase más trastornado y con turbación más justificada que aquel a quien se refería la confidencia de su hijo. Aquellos pliegueclllos que llevaban grabadas en la primera página las señas de su domicilio parisiense, «calle de Cassette, 8», lo alucinaban hasta hacerle ver al muchacho, ¡tantísimo se le asemejaba su carta! Ese calor y ese impulso del alma, esa ingenuidad entusiasta y noble, esa sinceridad de vida religiosa, y esa absoluta y admirable confianza en su padre, reflejaban por completo a Jacobo. Y lo reflejaba también su conmovedora e irreflexiva solicitud hacia su antiguo maestro, el sombrío y temible P. Fauchon, sacerdote de mérito, arrastrado, por ferocísimo orgullo, a una rebelión pronosticada por Savignan desde hacía mucho tiempo. A través de las confidencias de su hijo, había ido siguiendo las etapas de aquella evolución siempre análogas en las víctimas del espejismo modernista: al principio, un deseo muy legítimo, en apariencia, de reconciliar el siglo con la Iglesia; luego, un primer error, mezcla de ininteligencia y ya de vanidad, buscando las causas de ese divorcio en defectos de la Iglésia. Aun siendo un modesto profesor de la escuela de San Andrés, es posible tener criterio amplio y abierto. Se alardea de no asustarse de las ideas. Se demuestra el alarde aceptando la tesis de los defensores de la Revolución: que la Iglesia se retrasa, que se anquilosa, que es una potencia de lo pasado, que debe, para rejuvenecerse, conformarse con los dos grandes hechos nuevos: la Ciencia y la Democracia. Esa tesis se funda en postulados imaginarios. La Ciencia no pugna con la Fe. Sabios de primer orden, matemáticos y físicos, médicos y exégetas— ejemplo, el Padre Le Hir, el maestro de Renan— han sido y son creyentes. La Democracia no es un hecho nuevo, es una enfermedad que reaparece al envejecer un pueblo. Pero una conspiración habilísima ha adornado esos sofismas con prestigio. Todos los sacerdotes que han sufrido mucho la influencia de semejante prestigio, han sucumbido, arrastrando con ellos numerosas almas. Fauchon, en esta fecha, sólo había trazado las líneas generales de su doctrina. «Hakeldama» iba a desarrollarla en toda su ambiciosa amplitud: revisión de los Libros Sagrados por una Comisión formada con representantes de las diversas comuniones cristianas; unificación de los ritos, empleando en cada país el idioma nacional para las ceremonias del culto; matrimonio de los sacerdotes; iniciativa de la Iglesia, después de reconstituída, para una inmensa reforma social, con objeto de realizar el Ideal evangélico de una Democracia universal. Aun cuando tales concepciones pareciese muy ajenas al drama sentimental que Savignan estaba viviendo, y del cual la carta de Jacobito señalaba un episodio, era necesario recordarlas, ante todo para caracterizar la influencia contra la cual tenía que luchar el padre del muchacho, y después para fijar los rasgos de uno de los personajes mezclados estrechísimamente, al desenlace de esta trágica aventura. Ya se había mezclado a ella en sus comienzos. Esta evocación del tentador espiritual— así consideraba Savignan a Fauchon con respecto a su hijo— recordó súbitamente a este hombre comprometido en una senda culpable, que tenía a su cargo un alma. Al perderse, se exponía a perder a otro.

Esta impresión de una falta a su más elevada responsabilidad, la sufrió ya, pero confusamente, según se indicó, al recibir el beso de Genoveva. La lectura de la carta dió agudeza casi insoportable a esa impresión y la acrecentó con otra. ¡Era demasiado fuerte la antítesis entre la atmósfera en que vivía su hijo y la atmósfera en que él acababa de respirar pecadoras languideces! El espejo viviente de aquella carta le mostraba una imagen suya, por completo distinta de su persona real, de la criatura carnal y llena de deseo revelado durante las últimas horas. Esta contradicción violenta le produjo, en el acto, una verdadera revulsión. Sintióse repentinamente horrorizado de sí mismo, y se oyó lanzar, en voz alta, esta exclamación en la cual el remordimiento se despertaba en medio del asombro:

—«¿Qué he hecho?»

Por un impulso reflejo, irresistible como la contracción de un músculo al sufrir un contacto eléctrico, se apoderó de la carta acusadora y de los números de «El Germen», y lo arrojó todo, revuelto, en un cajón del bufete, que cerró nerviosamente. Luego, desplomado en el sillón, inmóvil, con las manos apretadas y los ojos cerrados, recogió y concentró la energía de su pensamiento para ver con claridad en su corazón. La disciplina católica presta a los fieles, por virtud del cotidiano exámen de conciencia, una precisión casi infalible del sentido del deber. Con lucidez que no dejaba margen para equívoco alguno, Savignan distinguió el suyo: poner término, bruiscamente, quirúrgicamente a la pasión que renacía, amputarla, y, para ello, romper con Genoveva, marcharse de Soléac, sin volver a verla a solas, marcharse al día siguiente, por la mañana. Eso era posible. De lo contrario... Tras estas palabras, «de la contrario», desenvolvíase una perspectiva de actos y de sentimientos, culpables y hasta criminales para un cristiano convencido y militante: la caída cierta y voluntaria en el pecado, la agravación de la falta por la mentira, ¡por cuantísimas mentiras! Hacia su hijo, hacia Lartigue y Dom Bayle, hacia la multitud de amigos ignorados que su actitud pública hubiera podido crearle, hacia los patrocinadores de su candidatura. ¿Soportaría él dejar de estimarse, despreciarse? Sí, la ruptura era necesaria. La ruptura era la obligación, el honor, la honradez elemental. Al mirarla de frente, al imaginarla con detalles exactos, frío glacial invadía a Savignan y parálisos dolorosa le privaba de acción. ¿Era posible que dos días— ¡sólo llevaba dos días en Soléac!— hubiesen abierto en él tal hondura de deseo? Las embriagadoras emociones disfrutadas en tan breve plazo, ¿se le habían convertido ya en una necesidad, como la morfina y el opio al intoxicado? Movió la cabeza, cual si quisiera desechar una tentación. Dió unos cuantos pasos por el aposento, y volviendo al bufete, abrió el cajón. Tomó de nuevo la carta de Jacobo. ¿«Escribir a Fauchon?», se decía releyéndola. '¿A título de qué? Valgo menos que él.» Y al llegar a la cita: «Jesús estará en la agonía hasta el fin del mundo», la continuación de la frase de Pascal, que le era muy conocida por haber leído y admirado mucho «El Misterio de Jesús», se pronunció en él, automáticamente: «¿Quieres que continúe costándome sangre de mi humanidad, sin que tú me des lágrimas...?»

—«Así lo creo yo, a pesar de todo», se dijo. «Cada pecado es herida que infedimos a El». Y añadió en voz alta. «Me marcharé mañana. Ya tengo aquí un pretexto: esta carta que he recibido y que me obliga a regresar.»

Pada afirmarse más aún en su resolución, prosiguió la lectura de la carta hasta las frases en que el muchacho hablaba de su misterioso amor. Desde hacía mucho tiempo, el padre observaba en su hijo vivísimo interés hacia la hermana de Dominico Andraul, su antiguo camarada de colegio y su intermedia-

M.E.C.D. 2016

Sanos y Salvos Han Sido Hallados los Aviadores Burguete y Muñoz

ACTUALIDAD ESPAÑOLA

Sombras Políticas

Por Rafael Suárez Solís

LOS que quieran ver en estos artículos otra cosa que tarea informativa se equivocan ingenuamente, si no es que su pasión se satisface equivocándose. Los hombres de ideas cerradas, terminantes, inalterables son enemigos de la reseña informativa, porque en el desfile de las noticias pueden presentarse aquellas que anuncien la existencia de hechos que vengan a perturbar la tranquilidad cerril de la idea fija. Entonces el repórter es denunciado como un contrabandista de ideas subversivas, que las hace pasar por la aduana del tópico bajo envoltorio sin aforo de la información. Así se me ha señalado durante el tiempo de la dictadura. Así, algunos, ahora. Sin pararse a recordar que los informes actuales pueden tener la misma confirmación que las de entonces. Pongo la colección de mis artículos a la disposición de los rectificadores.

En esta segunda etapa las noticias pueden confirmarse con mayor rapidez. La censura es más leve, y la opinión puede contrastarse a mayores velocidades. En los artículos en que vengo presentando el cuadro y la situación de los hombres posibles en relación con el futuro inmediato veo a diario pareceres que valen lo que ratificaciones. Vengo señalando la significación y las posibilidades de tres políticos que las circunstancias señalan como liders de mañana, cuando la situación a que se aspira oficialmente sea legal: don Francisco Cambó, don Santiago Alba y don Melquiades Alvarez. Cómo se ven desde la derecha y cómo desde la izquierda. Ese ha sido mi cuidado.

Acabo de leer el discurso íntegro pronunciado recientemente por don Indalecio Prieto en el Ateneo de Madrid; discurso que ha producido conmoción general por lo enérgico, duro y sin paliativos al encausar la pasada dictadura y la actual, y al suponer la actitud que adopten los hombres más representativos de la opinión pública. Prieto es un radical. Sus opiniones podrán o no compartirse. Pero Prieto no es el solo hombre radical en España. Existe allí todo un radicalismo: un sector numeroso y excitado que influye en el presente y en el futuro de la política española, sin que esto quiera decir que está llamada al triunfo. Las opiniones del personaje socialista encuentran eco en todas las esferas: de una parte hasta levantar a las masas, como demuestran los recientes sucesos; de otra hasta llevar preocupaciones al Gobierno que se traducen en medidas de represión y vigilancia. Debemos, por lo tanto, interesarnos por lo que piensa y dice Indalecio Prieto, si queremos vivir informados de lo que pasa y puede pasar en España.

Del discurso de referencia voy a copiar, por cuanto interesa a mi honestidad de informador, los párrafos en los que estudia la actitud y las intenciones de los tres hombres que más veces vinieron a estas crónicas: Francisco Cambó, Melquiades Alvarez y Santiago Alba.

A ellos alude Prieto cuando dice: "A la monarquía española, a la dinastía española ya no le quedan en el campo político más que sombras. Eso que veis erguirse como fuerzas políticas en su defensa no lo son". Para luego agregar:

"Hablábamos de definiciones. Quedan por definir algunos hombres públicos de gran significación. Os digo sinceramente que tiemblo ante sus definiciones, que las tengo miedo, que me asustan. Don Melquiades Alvarez tiene sobre sí la inmensa responsabilidad de haber decapitado al republicanismo español, tiene sobre sí la responsabilidad de haber apartado de él un núcleo de hombres que, por su solvencia moral e intelectual, eran una garantía para las clases medias del país, que, bien lo habréis visto en estos años, son el fiel de la balanza en la vida pública española. Porque las únicas batallas contra la dictadura la ha dado la clase media: grupos de oficiales del Ejército, la Academia de Jurisprudencia, los Colegios de Abogados, los estudiantes, el Ateneo... Don Melquiades Alvarez no tiene más posición política que la noble concepción de su error. Y ante un pueblo hidalgo como el español, capaz de apreciar la sinceridad en la evolución de los hombres públicos, tendrá, si así procede, la estimación, el aplauso y el estímulo de grandes masas de opinión, que de otro modo le condenarán al ostracismo. Que no idee nuevas frondosidades de retórica constitucional, nuevos textos a virtud de los cuales tenga él la mentida ilusión de que la voluntad del pueblo no puede ser violada por la Corona. El reformismo, como teoría, era un ensayo digno de aprecio. Después de la realidad, destructora de ilusiones, de la infidelidad constitucional, no caben semejantes ingenuidades políticas.

"Nos queda el señor Alba, preclaro talento, mágica palabra de hombre de clara visión política, una de las principales víctimas de la persecución dictatorial. Temo, lo declaro francamente, al Sr. Alba. Este su enigma, esta su pausa y este su silencio tan dilatado, cuando una definición política en los presentes instantes tiene espacio holgado en la estrecha tira de papel de un cigarrillo; este porfiado callar del Sr. Alba puede engendrar la sospecha de que espera para ver si el movimiento republicano, extendido por grandes zonas del país, cuaja para sumarse a él, o si, por el contrario, se disipa, volver sumiso a besar la espuela de la bota de quien le maltrató, de quien instigó e inspiró o por lo menos aprobó todos aquellos ultrajes de que fué víctima en notas oficiosas y desde las columnas de la "Gaceta".

"Y no pido su definición al Sr. Cambó, porque el Sr. Cambó, en ese eclecticismo desenfadado y excesivamente oportunista, nos dará la que él crea que le convenga cada media hora."

EL RECIBIMIENTO DE CATALUÑA A LOS SOBERANOS

El general Berenguer, jefe del Gobierno, está satisfecho

ANTICIPO A BARCELONA

El Gobierno concede el uso de la bandera catalana

BARCELONA, mayo 26. AP. El general Berenguer, jefe del gobierno, ha manifestado que está satisfecho de la forma en que toda Cataluña ha recibido a los Reyes.

Añadió que se ha firmado ya el decreto que trata de la concesión de un anticipo de tres millones de pesetas al Ayuntamiento de Barcelona, a cuenta de los arbitrios extraordinarios que ha de cobrar.

Agregó que se van a fijar los arreglos para el viaje de Sus Majestades a Lérida.

Cuando los periódicos le formularon algunas preguntas relacionadas con el progreso de las aspiraciones de Cataluña, dijo el general Berenguer que las cosas que ha prometido en el banquete en honor a los alcaldes se llevarán a cabo, pues el gobierno ejecuta cuanto promete, si bien dentro del plazo necesario.

Finalmente, con referencia al uso de la bandera catalana, el general Berenguer dijo que ya podían lucirla con la aprobación del gobierno y que en breve podrían hacerlo con fundamento legal.

DON ALFONSO VISITA AL MARQUES DE SENTMENAT

BARCELONA, mayo 26. AP. El Rey Alfonso ha visitado en su propio Palacio al Marqués de Sentmenat, yendo despues al tiro de pichón.

Ha llegado a esta ciudad el ministro del Trabajo, señor Pedro Sangro y Ros de Olano, procedente de Bilbao.

El ministro de la Economía Nacional, señor Julio Wais, que se halla también en Barcelona, ha visitado varias fábricas de la provincia.

MADRID, Mayo 26, AP. El Rey ha firmado varios decretos correspondientes a una combinación diplomática, en virtud de los cuales se traslada al ministro plenipotenciario Felipe García Ontiveros a Quito, Ecuador, de la Alta Comisaría de España en Marruecos.

Al señor Francisco Ramirez Montesinos, ministro plenipotenciario, actualmente consejero en la Embajada de España en Buenos Aires, pasa con igual categoría en Tetuán como director de la Intervención Civil y Asuntos Generales en la Alta Comisaría.

Se asciende a ministro plenipotenciario de tercera categoría, consejero de la Embajada española en Buenos Aires, a Gonzalo Ojeda, destinado ahora en el ministerio de Estado.

Se asciende a secretario de primera clase en el Consejo de Economía Nacional a José Linares Rivas, que desempeña en la actualidad un cargo en la Embajada española en Washington.

MADRID, mayo 26. AP. El artista argentino Agustín Reganelle ha inaugurado una Exposición de treinta y seis horas escultóricas en los salones del Círculo de Bellas Artes. Al acto han asistido muchos artistas y críticos que han elogiado la labor realizada por el artista.

Llama la atención las obras realizadas en madera policromada.

Reganelle proyecta realizar antes de volver a la Argentina una obra que simbolice el vuelo del "Plus Ultra" y que instalará en Palos de Moguer.

FERROL, mayo 26. (ST).—Por la policía ha sido detenida la famosa curandera, conocida por «La Coruñesa», que mediante 275 pesetas se comprometió a curar a una niña de seis años, hija de Elisa García Castro, que al tomar la primera cucharada de una maravillosa droga que le recetó, se sintió gravísima, y se desconfía de salvarla. Entonces la madre de la criatura dió cuenta del hecho al Juzgado.

LA POLITICA EN ESPAÑA

Unamuno y la Acción de la Policía

POR DIONISIO PEREZ

La censura ha impedido que los periódicos informen al lector de la represión habida en la estación del ferrocarril en Barcelona y en la estación del ferrocarril en Madrid, a la llegada de uno de los indultados en el llamado "atentado de Garraf" y del señor Unamuno, respectivamente. Acaso el cable haya podido llevar el relato a América. En Barcelona, la represión pareció tan innecesaria, tan inmotivada, tan desproporcionada, que las autoridades locales y otras representaciones han mostrado su queja al gobernador civil, jefe de la policía. Para satisfacer a estos demandantes, se ha ordenado abrir una información. En Madrid, unos grupos de estudiantes fueron arrollados y apaleados por la policía, apenas resonó en el anchuroso patio de la Estación del Norte el grito: "Viva la República"!, con otro que le es naturalmente complementario. Esta gemelidad de procedimientos policíacos en Barcelona y en Madrid prueba que no hubo exceso allí ni aquí, sino que ambas represiones responden a un mismo pensamiento gobernante. En Madrid hubo estudiantes heridos y hubo estudiantes presos.. Las autoridades académicas hacen gestiones para calmar la indignación de estos muchachos e impedir que se llegue nuevamente a la peligrosa huelga estudiantil y al cierre de la Universidad...

A cada suceso de estos, hay unos periódicos, unos periodistas, desempeñando cargos públicos los más, encasillados los restantes para el regalo de actas de las futuras Cortes, que claman su indignación: "Vísteis, qué imprudencia! Se está demostrando que España es ingobernable! Se está haciendo necesaria una nueva dictadura!... Y esto, claro es, no lo tacha la implacable censura. Y corre suelto de provincia en provincia y amedrenta un poco al apacible burgués.

Como en España vivimos de palabras, bastó que se declarara que con Primo de Rivera terminaba la dictadura, para que las gentes lo creyesen, como igualmente con una frase del infeliz dictador se declaró concluso y finiquitado para siempre el antiguo régimen. Mas ahora, bien se advierte, que a pesar del afán del Gobierno de ofrendarse al país como un gobierno constitucional, continúa España sometida a un régimen de dictadura. Cierto es que se han reparado las arbitrariedades, las injusticias, las violencias del dictador que cayó y murió; cierto que se restableció la Ley de Contabilidad y que se eludió toda solidaridad con el régimen derribado, no por conspiraciones militares, ni por designios providentes, ni por conversiones al constitucionalismo del poder real, sino porque el capital se sintió alarmado ante el desastre de la Hacienda y el Banco de España rompió su solidaridad con el Gobierno, eludiendo su responsabilidad en las compras de pesetas que realizaba en el extranjero personalmente el Ministro de Hacienda. Cayó la Dictadura porque caminaba ciegamente y locamente hacia un escándalo financiero, que no podía evitarse ya con la censura en el interior y con la compra a brazadas de periódicos extranjeros. Sólo la muerte liquidadora del dictador lo ha evitado en parte y lo hunde en el misericordioso olvido de las cosas pasadas.

Pero el pensamiento político de la Dictadura subsiste. Un general, en representación indudable del Rey y del Ejército juntamente, del Ejército interviniendo en la vida civil del país y condicionándola, ocupa la jefatura del Gobierno. El gobierno que se constituye no representa ningún programa político, ningún partido organizado, ningún núcleo de opinión. Trae un programa—se dice. Restaurar la paz de los espíritus; restablecer las libertades constitucionales; restañar las heridas de la pobre Hacienda; corregir el yerro pasado y remediar sus daños. Y se hace mucho, en verdad. Se confiesa el estado del presupuesto y de la deuda; se pone un término a las dilapidaciones que ya no se podían soportar; se indulta y se amnistía, pero esto se hace para sacudirse el polvo de lo pasado; para desligarse de toda solidaridad con la situación anterior; para librarse y librar al Rey de toda responsabilidad...

En cambio, he aquí la obra de dictadura. Se mantiene la censura para los periódicos y los discursos; se otorga como favor y no como derecho la autorización para pronunciar discursos; se nombran de real orden todos los alcaldes y todos los concejales y todos los diputados provinciales de España; se entregan las provincias y los distritos a los antiguos oligarcas, para que preparen con sus mesnadas de caciques, el copo de las próximas Cortes, no dejando entrar en ellas, como se hacía anteriormente, más que a las minorías contratadas... No hay un solo artículo de la Constitución que haya sido restablecido plenamente.

Aun así, hay españoles que no aceptan este fácil lañamiento de la España que se quebró en manos de Primo de Rivera. El caso es mucho más grave de lo que se finge en este cómodo arreglar las cosas, como en una tertulia de rebotica de aldea, a la que asistieran compadreramente Romanones y García Prieto, Bugallal y Cambó, Alba quisquilloso y remiso. ¡España entregada a estos hombres minúsculos, agotados y fracasados!... No; no. Ha habido, hay aún una intervención del Ejército en la gobernación del Estado, que no puede depurarse en la vaguedad e ineficacia de un debate parlamentario. Ha habido una administración dilapidadora que ha consumido más de seis mil millones, tomados a cuenta del crédito de la nación, y se deja a España un legado de monopolios, consorcios, obras empezadas y concesiones, amparadas muchas de ellas por una bandera extranjera... Pero, de esto, una vez creada la realidad del borrón y cuenta nueva, no se puede hablar sin que se procese al entrometido.

Pero, qué hacer?—preguntan atribulados los espíritus conservadores—. Apenas se otorga un poco de libertad, se intenta plantear el problema de la responsabilidad del Rey y se pide la proclamación de la República, ahora más peligrosa que nunca, porque se demanda con vestes conservadoras por hombres que fueron ministros monárquicos. Y no se puede tolerar que España quiera ser como a ella le parezca, harta ya de las lecciones de la historia. España ha de ser monárquica y borbónica y, además, católica oficialmente, y, además, potencia militar que sustente su ejército actual, designado en la Conferencia del Desarme en Ginebra, como uno de los mayores de Europa, proporcionalmente a nuestra población y a nuestro presupuesto general. Con esta condición—continúa diciendo el buen conservador—habrá en España paz en los espíritus, libertades en las leyes, apariencias de democracia en las costumbres. Ante el menor riesgo de estas instituciones fundamentales, habrá dictadura nueva y habrá guerra civil, si es preciso. Y así, se llegará a unas elecciones y a unas Cortes, cuando se tenga la plena garantía de que el cuerpo electoral votará la mayoría y las minorías que han de servirnos de coro..."

Quienquiera tenga un poco de memoria o quiera hojear unas colecciones de periódicos, se encontrará con que ese mismo lenguaje, precisamente ese mismo lenguaje, empleaba el hombre gubernamental y el hombre conservador en la España de 1898, cuando fué llegado, con trágico imperio, el momento propicio para haber concertado la potencia militar de España a sus positivas necesidades. Y he aquí que han pasado desde entonces treinta y dos años; que el mundo entero se ha estremecido en una guerra conturbadora; que se han trastrocado todos los fundamentos de la economía mundial; que todas las naciones sienten la inquietud de problemas nuevos... En España, el tiempo ha transcurrido sin dejar huella. La preocupación gobernante es la misma de 1898. Que no se altere y turbe la España del siglo XVIII; que no se amengüe el poder de una sola de nuestras instituciones seculares... Si los rebeldes no se someten y acomodan se apelará a la fuerza; si se empeñan en exigir responsabilidades se declarará públicamente el régimen de dictadura, como en 1923...

Escribo estas cuartillas al regresar de la Estación del Norte, donde llegó Unamuno. Había muchedumbre aguardándole. Cuantos estaban allí, conocían y aceptaban el designio de que ningún **viva** ni ningún **muera**, pudieran justificar la intervención de policías y guardias, que a centenares vigilaban con aparato de ostentación. Y, sin embargo, apenas detenido el tren, apenas la venerable figura de Unamuno se destacó en la portezuela del vagón, escuchóse en distintos lugares de los andenes: "¡Viva la República! ¡Muera el Rey...!" Sonó el clarín, con sus avisos de atención y apenas en el postrero, sobrevino la carga de la policía... ¿Quiénes dieron aquellos gritos? ¿Ciudadanos imprudentes? ¿Agentes provocadores a sueldo?

Yo recordé una noche dolorosa. Regresaba de Cuba el general Martínez Campos, fracasado, marchitos los laureles que la Restauración le había conservado y consagrado coquetonamente. Fué en esta misma estación; en este mismo andén... Resonaron unos **mueras** ante el mundillo oficial congregado para recibir al General. Unos toques de atención; una carga de la policía y de la guardia civil para ahuyentar a la muchedumbre que llenaba los alrededores de la estación, más curiosa que airada. Sonaron unos disparos; cayó un hombre muerto. Se prendió a los pocos sospechosos que no estaban ya presos; se nos llevó a la Cárcel Modelo a diez redactores de **El País** y allí se nos tuvo cuarenta y cinco días... Han pasado treinta y cuatro años, y, al cabo de ellos, he podido presenciar un espectáculo semejante, un espectáculo igual en la misma estación del Norte... Y, ahora, como entonces, no han aparecido ni entre los presos ni entre los heridos, quienes gritaran los vítores y los mueras provocadores...

DIONISIO PEREZ.

Mayo 2.

SIN DATOS DEL SALVAMENTO DE LOS AVIADORES

De Villa Cisneros comunicaron que aparecieron y están bien

DIAS DE GRAN ANSIEDAD

Varios aviadores se habían ofrecido a ir en su busca

MADRID, Mayo 26 (AP).— La Transradio ha recibido un despacho fechado en Las Palmas, Islas Canarias, que dice:

"Comunican de Villa Cisneros que los aviadores militares Burguete y Muñoz que se hallaban perdidos, han sido encontrados en perfecto estado de salud".

Hasta ahora se carece de mas detalles.

MADRID, Mayo 26 (AP).—Las noticias que se han recibido durante la noche en la Dirección General de Marruecos y Colonias informan que las gestiones que ha realizado el piloto capitán González Gallarza y un trimotor Ford para hallar a los aviadores Burguete y Muñoz que hace cinco días desaparecieron, no han dado resultados practicos.

Los rumores que habían circulado días pasados dando cuenta de que los pilotos se hallaban en poder de la tribu de Samara han sido desmentidos, por haberse comprobado su inexactitud. Algunos indígenas que recorren la costa tratan de encontrar las huellas que hayan podido dejar los militares desaparecidos.

El padre del comandante Burguete, general Burguete, presidente del Consejo Supremo de Guerra y Marina, está muy entero a pesar del dolor porque está pasando. Espera tener noticias de su hijo, a quien busca también otro hermano, que es aviador.

Las autoridades españolas de aviación no han querido hacer manifestaciones acerca de la posibilidad del hallazgo, pero se muestran algo pesimistas.

MADRID, Mayo 26. (AP).—Continuan sin noticias los centros oficiales al mediodía de hoy acerca de la suerte de los aviadores Burguete y Muñoz que desaparecieron el miércoles de la semana pasada en Cabo Juby Junto con ellos ha desaparecido un moro notable que iba en el aparato de Burguete y el mecánico Vicente Ferrer Aspial que acompañaba a Muñoz.

Todavía no se ha perdido el optimismo por parte de la Dirección de Aviación y de los camaradas de los desaparecidos.

Muchos aviadores se han presentado al gobierno para ofrecerse a salir en busca de Burguete y Muñoz.

Los militares españoles que poseen la mas alta distinción concedida al valor en España, que es la Cruz Laureada de San Fernando, condecoración que poseen el general Burguete, padre del aviador desaparecido así como el piloto a quien se busca, han acordado suspender el banquete anual que debía celebrarse el treinta de este mes, con motivo del lamentable accidente que sufren dos de sus mas preclaros miembros.

MADRID, mayo 26 (A. P.) —La Transradio anuncia esta noche que ha recibido un aerograma de su estación en Las Palmas de Gran Canaria, informando que desde Villa Cisneros, comunican que los aviadores españoles capitán Ricardo Burguete y capitán Núñez, desaparecidos desde el miércoles pasado, cuando despegaron en Cabo Juby, han sido encontrados sanos y salvos.

El despacho no menciona al mecánico Vicente Ferrer y al jefe moro Mohammed Ben-el-Buya, quienes acompañaban a los aviadores.

Desde que éstos fueron declarados perdidos, catorce aviones españoles y franceses estaban recorriendo una extensa área africana, ayudados por numerosos barcos que a su vez recorrían la zona costera, en la cual era muy posible que los aviadores hubiesen descendido.

El informe de la Transradio notificando el hallazgo de los dos capitanes españoles, no ha sido confirmado aun por otras fuentes, aunque esto puede deberse más que a otra cosa al hecho de que las comunicaciones de las Canarias con Africa suelen demorarse mucho.

La Academia de Artes...

Viene de la primera pág.

que a nadie se le ocurrió evitar o impedir, a saber por qué...

Esto aparte, el acto de anoche fué una noble y edificante conjunción de valiosos elementos acordes para honrar la memoria del artista que tan gloriosamente recorrió el orbe, sostenido en la fama mundial por el subyugante prestigio de su genialidad y maestría, con su violín por cetro.

La velada fué prolongada — como caricia de la Patria a la urna cineraria allí hecha ara — por el Himno Nacional, soberbiamente ejecutada por la Banda del Estado Mayor, así como la "Marcha Fúnebre" de Martín Varnhay y el preludio de "Mi Profughi di Amminghi" de Franco Faccio, ruidosamente aplaudida, como lo fué muchas veces en su cálido y vibrante discurso el doctor Eduardo Sánchez de Fuentes, glosando los honores póstumos tributados en Buenos Aires a Claudio Brindis de Salas y los rasgos salientes de su torbellinosa vida tan tristemente epilogada en la morgue bonaerense, siendo de lamentar el olvido que tuvo para la ejemplar y abnegada conducta de los miembros de la Orquesta Sinfónica y de su Director el profesor Roig.

Completó el excelente programa de esta velada la superba cooperación de la Orquesta Sinfónica, ejecutando 'Lilas' y 'Barcarolle' del inolvidable Barón de Salas, obras instrumentadas por el maestro Gonzalo Roig, estando a cargo del solista Virgilio Diago el realce de tales obras maestras.

HUBO FUEGO EN UN CAFE, ANOCHE

Un tripulante del "Rivera" herido al ser arrollado

A. Milea, tripulante del vapor Rivera, fué asistido en el Primer Centro de Socorro, de graves contusiones por el cuerpo, que sufrió en la calle de Fábrica frente al depósito del carbón Havana Coal, al ser arrollado por el auto 37772, que manejaba Benigno Fernández Castro, vecino de Pocito 24, quien fué puesto en libertad.

UN LESIONADO

Al caerse en su domicilio sobre los fragmentos de una botella, se produjo una herida incisa con sección tendinosa, en el dedo pulgar de la mano izquierda, Andrés López Santiago, de 44 años, vecino de Real 15.

PRINCIPIO DE INCENDIO

En el café cantina situado en Cerro 602, ocurrió anoche un principio de incendio al inflamarse una cocina de gas. El dueño de dicho establecimiento Salvador Pancorbo Santana, no apreció daño alguno, estimando el hecho puramente casual.

El extinguidor químico del Cerro sofocó las llamas.

Hubo Temblores en Hilo, Hawai

El fenómeno sísmico no ha causado daño alguno

HUBO TEMBLOR.. .. .. ..

HILO, Hawai, mayo 26 (AP).— Un violento temblor de tierra se sintió a las 8:17 de la noche de ayer (10:47 p. m. de la costa del Pacífico, en Hilo, no causando daño alguno. El Observatorio del volcán Kilauea informa que no existe actividad volcánica alguna en dicho monte. La sacudida se dejó sentir en el distrito de Kona en el lado opuesto de la isla.

FELICITACIONES A ALFREDO CAÑAL

Por la imposición de la Gran Cruz de Isabel la Católica

Celebrada la brillante imposición de insignias, al Señor Don Alfredo Cañal, Presidente del Casino Español y del Comité de Sociedades Españolas cursó un cable de gratitud al Mayordomo Mayor de Palacio.

El preinserto despacho fué contestado al tenor siguiente: "Barcelona. Mayo 26, 1930. Alfredo Cañal, Presidente Casino Español. Habana. Dado cuenta Su Majestad de su telegrama me encarga le de gracias y felicite en su nombre. **Duque Miranda".**

! Con posterioridad al aludido acto, se han recibido en la Secretaría del Casino, entre otros muchos mensajes de felicitación, los que a continuación reproducimos:

"Plaza. Habana. Mayo 25. 10 a. m. Alfredo Cañal. Presidente Casino Español. Habana. Reciba mis congratulaciones por la distinción que fué objeto en la noche de ayer al otorgarsele la Gran Cruz de Isabel la Católica. **Gerardo Machado".**

"Plaza. Habana. Mayo 25. 9.55 a. m. Deseo felicitarlo sinceramente por la merecida distinción que se ha hecho el Gobierno de España al otorgarle la Gran Cruz de Isabel la Católica Saludole afectuosamente. R. Herrera, Secretario Presidencia".

"Habana, Mayo 24. 930. 7 y 40 p. m. Marqués de Tiedra Casino Español Habana Ruégole excuse mi ausencia acto imposición insignias Caballero Gran Cruz Real y distinguida Orden Americana Isabel la Católica al Señor Alfredo Cañal por tener necesidad embarcar hoy Santa Clara. **Clemente Vázquez Bello, Presidente del Senado".**

HOMENAJE A LOS DESCUBRIDORES

Los delegados suramericanos, de excursión a La Rábida

SEVILLA, mayo 26 (AP).— Se ha celebrado el homenaje a los descubridores del Nuevo Mundo que organizó el Comité de la Exposición juntamente con los comisarios americanos. Oyeron misa en la capilla de la Virgen de la Antigua y después pasaron al Archivo de Indias, donde vieron las distintas salas donde se guardan los documentos relativos al descubrimiento de América.

También visitaron los Pabellones de Cuba y Méjico en la Exposición Ibero Americana, donde fueron obsequiados.

MADRID, mayo 26 (AP).— Comunican de Huelva que han llegado a la Rábida los delegados suramericanos a la Exposición Ibero Americana de Sevilla, acompañados por las autoridades y el cuerpo consular. Visitaron los lugares colombinos y almorzaron en la hospedería de La Rábida, regresando después a Sevilla.

El acto ha constituido un homenaje de los delegados americanos a Colón y demás descubridores, así como a los lugares de donde partieron los primeros viajeros que fueron a América.

COKUÑA mayo 26 (AP).— El hidroplano alemán Heligoland salió para Southampton en el día de hoy, pero tuvo necesidad de descender en pleno mar a la altura el Cabo Prior debido a una avería en uno de los motores.

El hidroplano, cuyos tripulantes resultaron ilesos, fué remolcado hasta la Coruña por la moto-nave Evangelina.

El aparato volverá a salir tan pronto como le sea reparada la avería.

LAS ECONOMIAS EN MARRUECOS

Cerca de cinco millones en los efectivos militares

MADRID, mayo 26. AP. Según una nota facilitada a la prensa por el Subsecretario de la Presidencia, señor Benitez de Lugo, las economías que se han hecho en el presupuesto de Marruecos suman 4 millones 750.000 pesetas. Los elementos afectados, serán devueltos a la Península.

SANATORIO PARA LOS TOXICOMANOS

La Reina y las Infantas en un té con fin benéfico

BARCELONA mayo 26 (AP).— La Reina Victoria y las Infantas han asistido a un té de la Junta del Patronato contra la Toxicomanía.

lebrado en el Palacio de la Exposición.

LO QUE CONTIENE DE INTERESANTE LA GACETA

—Concediendo al menor Armando Ruiz, como hijo del señor Francisco Ruiz y Ruiz, que falleció siendo alguacil del Juzgado de Primera Instancia e Instrucción de Marianao, una pensión anual de $118.80.

—Declarando excedente por el período de seis años al notario público con residencia en Rodas, doctor Mario Ruiz Mesa.

—Concediendo al señor José Antolín García y Montoto, autorización para cambiar su apellido de García por el de González.

—Concediendo al señor Juan Francisco de San Miguel Miranda, la autorización solicitada para suprimir sus nombre de Juan y de San Miguel, adicionando pospuesto a su apellido el de Betancourt.

—Facultando asimismo al señor Patrocinio José de la Caridad Mojicar, la autorización interesada para cambiar sus nombres de Patrocinio José de la Caridad por los de José Patrocinio y adicionar pospuesto a su apellido el de Mojicar.

—Concediendo títulos de procuradores a Manuel Augusto Duarte y Menéndez de San Pedro, para ejercer en el partido judicial de la Habana; a José M. del Valle Rodríguez en Mayarí y a Vicente Fernández Molina en Mayarí.

—Concediendo título de mandatario judicial, para ejercer en el partido judicial de Sancti Spíritus a Blas Barrios y Gil.

—Nota aproximada de la recaudación obtenida durante la semana que comenzó el día 6 y terminó el 10 de mayo de este año, por occeptos de Aduanas, Zonas y Distritos Fiscales, parte proporcional de Lotería, Comunicaciones y Consulares, ascendente a $1,713,546.16.

—Designándose al señor José Emilio Obregón y Blanco, comodoro del Jaimanitas Yacht Club y presidente del Vedado Tennis Club, para el cargo vacante en la Junta Nacional de Pesca como vocal.

DE "LA ABOGACIA ANTE EL PUEBLO"

Indalecio Prieto hace el elogio de esa profesión

MADRID, mayo 26 (AP).— Invitao por el Colegio de Abogados de Madrid, el exdiputado socialista Indalecio Prieto ha pronunciado una conferencia acerca de La Abogacía ante el Pueblo'.

Expuso la idea de que los abogados son los mejores políticos, pues to que los políticos son los que han de hacer las leyes y nadie será mejor legislador que aquel que esté familiarizado con las leyes.

Combatió a los políticos que aprovechan sus influencias para nombrar tribunales apropósito para darles la razón en las cuestiones que defiendan ante los mismos.

Terminó diciendo que el pueblo español es el encargado de hacer la nueva patria, pero que los abogados serán quienes deberán confeccionar las leyes que aseguren la vida de la misma.

MADRID, mayo 26 (AP).— Los dos banqueros mas importantes de España, el Marqués de Urquijo, presidente del Banco Urquijo, y el Marqués de Cortina, presidente del Banco Español de Crédito, han sufrido accidentes personales que les obligan a estar asistidos por sus médicos.

El Marqués de Urquijo se fracturó ayer el pie mientras paseaba por su finca Las Jarillas, cerca de Madrid.

El Marqués de Cortina se fracturó un brazo cuando regresaba a esta capital en automóvil desde Toledo.

El estado de ambos, sin ser grave, inspira cuidados a los médicos que les asisten.

LA INTERVENCION EN LOS CAMBIOS

Las pérdidas causadas por ella son 720.000.000 de pts.

MADRID, mayo 26 (AP).— Setecientos veinte millones de pesetas, que al cambio actual suman 18 millones de libras esterlinas, han sido las pérdidas que han producido al Tesoro español las operaciones de intervención de los cambios que realizó el gobierno de la Dictadura, según anuncia una nota del actual ministro de Hacienda, señor Manuel Arguelles, quien agrega que ya están liquidadas todas las deudas contraídas con dicho motivo

Una comisión especial de técnicos, presidida por una personalidad de gran solvencia moral y un perfecto conocimiento del asunto se intenta formar para que investigue las responsabilidades y someta el asunto al Parlamento cuando llegue la ocasión oportuna.

A pesar de tales pérdidas, el ministro dice que al gobierno no le preocupa la situación del Tesoro, la cual es satisfactoria en estos momentos.

VUELO DEL GRAF ZEPPELIN EN TORNO A LAS ANTILLAS

Se ha anunciado en pasquines que el Graf Zeppelin hará un vuelo en torno a las Antillas, cuya duración será de 24 horas, costando quinientos pesos.

EL TIEMPO EN ESPAÑA

MADRID, mayo 26, AP.— Soplan vientos flojos con tiempo inseguro en todas las regiones. Las temperaturas máxima y mínima en Madrid en las últimas veinticuatro horas fueron 21 y 11 respectivamente; en Barcelona, 24 y 16; en Málaga, 21 y 14 y en Alicante 22 y 15.

M.E.C.D. 2016