SECCION 1ª

MIEMBRO de The Associated Press. Esta queda autorizada para usar nuestros servicios y noticias de información. Hilo directo con New York.

DIARIO DE LA MARINA

EL DIARIO DE LA MARINA es el periódico más antiguo de Cuba. Fué fundado en el año mil ochocientos treinta y dos. Servicios especiales de España.

SECCION 1ª

AÑO XCVIII.—NUM. 48 Acogido a la franquicia postal LA HABANA, LUNES, 17 DE FEBRERO DE 1930.—SANTOS SILVIO Y ALEJO TIEMPO PARA HOY:— Bueno. EJEMPLAR: 5 CENTAVOS

HEMEROTECA MUNICIPAL MADRID

ImpresioneS

Las mascaritas ya se han lanzado a la calle.

Pero los disfraces acusan una monotonía tonta que habla muy mal de nuestra pobreza de imaginación.

Los eternos bobos, los eternos pierrots, los negritos de siempre y los mamarrachos de todas las temporadas...

Para ese viaje, lo mejor fuera que cada cual saliese con el rostro que Dios le dió. Pero no podemos esperar tal cosa porque a lo que más teme hoy todo el mundo es a dar la cara, aunque cada cual vería con agrado que el prójimo diera la suya.

Y es lamentable, porque las máscaras de veras no son las de disfraces de raso o de percal, sino las que con el traje de todos los días aparentan lo que no son.

Imaginemos una mascarada sin máscaras. ¿Quienes la compondrán? Infinidad de personas. El cordón podría comenzar en el Polo Norte y terminar en el opuesto.

—¿Quiénes son—preguntaría el curioso,—esos que van tan erguidos que parecen postes telegráficos?

—Son los que andan derechos en las grandes solemnidades. Fuera de ellas se encorvan como un arco. Sus conocimientos profundos les permiten saber cómo se forma con las piernas y la columna vertebral un ángulo recto sin que el cuerpo se quiebre en dos.

—Y esos otros que gesticulan y atruenan el espacio con la palabra patriotismo, como si estuviesen atacados de una manía ¿quiénes son?

—Pues esos que parece que llevan la Patria en la boca es por un espejismo. Vistos de cerca se verá que lo que sucede es que tienen la boca pegada a la Patria. En cuanto se despegan no gritan más.

—Y aquellos que vienen hablando de Democracia, como Brutos sin túnica, pero con chaqué y chistera, ¿a qué especie animal pertenecen?

—A la nuestra. Hijos de la Democracia terminaron por matar a quien les dió el ser. Ahora vienen hablando de si costarán poco los funerales ya que ponen ellos el muerto.

—Y aquellos que libreta en mano miran a un lado y a otro, como queriendo tomar apuntes. ¿son periodistas?

—No. Son inspectores, aunque parezcan ácratas, pues sostienen que la propiedad es un robo y han descubierto el modo de reintegrarla al Estado: por medio de las multas.

—¿Y los que vienen detrás? ¿Qué les sucede que llevan en la cara pintado el terror?

—Son propietarios, comerciantes, industriales...

—Y los que vienen pisando los talones a estos últimos, abrumados, al parecer, por el peso de sus reflexiones ¿son hombres de ciencia?

—Al menos son hombres de estudio. Siempre van estudiando nuevos tributos.

—Luego los que tienen algo que perder ¿caminan con multas por delante y presagios de nuevos impuestos por detrás?

—Sí, señor.

—Ahora lo comprendo todo. Bien, aquella multitud que se ríe a carcajadas, ¿quiénes la forman?

—Los comunistas. El desfile será interminable, ya verá usted. Son como tres millones.

—Dígame, dígame pronto, aquél a quien he visto ahora mismo que le acaban de llevar el reloj sin que se dé cuenta ¿quién es?

—Un encargado del orden.

—Así que... perdió su reloj.

—Ese sí; pero ya se encontrará otro por el camino...

—Aquellos señores tan graves y vestidos de negro que llevan al frente una estatua de mujer con los ojos vendados, ¿en qué se ocupan?

—En cuidar que no se caiga la venda a su diosa para que no vea quienes la llevan en andas.

Y así seguiría el pintoresco desfile de máscaras de verdad, máscaras de carne y hueso en las que el engaño consiste en fingir lo que no son, sin valerse del falso ropaje a que nos tienen acostumbradas las máscaras de Carnestolendas.

Disfrazados de puritanos, de cívicos, de patriotas, de integérrimos, de sabios, de justos, y de santos van nutriendo las comparsas del mundo los que hacen la delicia de la humanidad desde el 1o. de Enero al 31 de Diciembre.

¿Qué mucho que nos parezcan aburridas las mascaritas de estos carnavales turísticos de ahora?

Serán "Musicalizados" los Alumnos Que Asisten a las Escuelas Públicas

En la escuela num. 4, de Aguiar, 15, se está ensayando el plan con alumnos enviados por cada una de las E. Públicas

EL DIRECTOR DE LA "SCHOLA CANTORUM DE CUBA"

Las compañías de ópera no tendrán que importar en lo sucesivo conjuntos artísticos. Teatro cubano en escena

Voces de coros infantiles, perfectamente musicalizados, atraen la atención del transeunte por la calle de Aguiar, próxima a Cuarteles en las horas del anochecer.

Nos detenemos frente a la escuela número 4, movidos por la curiosidad, y entramos.

Un grupo aproximado de cien jóvenes y niños responde rítmicamente a las indicaciones del maestro.

—¿Es usted el maestro de música?

—Servidor de usted.

—¿Desde cuándose han establecido estas clases, que nosotros ignorábamos?

—Oficialmente no hay nada dispuesto. La Secretaría de Instrucción Pública me ha concedido autorización para ensayar en esta escuela un plan de musicalización del alumnado de las escuelas públicas. He concedido dos becas a cada Escuela pública de la capital, para que envíen a los alumnos más aptos para el estudio del canto.

—¿Y trabaja usted solo?

—No señor. Para cada especialidad cuento con un competente profesor. La impostación de la voz, materia tan delicada como desconocida en sus verdaderos secretos en nuestro país, ha sido confiada a un concienzudo técnico vocal procedente de Viena, la cultísima capital austriaca. Su nombre es Marcelo Erlichman, notable cantor de la iglesia israelita de esta capital.

La declamación y las prácticas escénicas han sido confiadas al distinguido actor y director de escena, señor Pedro Boquet, muy conocido en nuestro mundo artístico por su labor teatral en la compañía Boquet-Vilardebó, que nos ha dado a conocer en la Habana las joyas del teatro catalán.

Los ejercicios de cultura física están a cargo del profesor Clodomiro Boix y Casals, secretario de la Schola Cantorum de Cuba.

—¿La Schola Cantorum ha dicho usted?

—Exactamente. La institución que dirijo.

—Entonces es usted el maestro Carlos Moreno Vallés, a quien se ha referido el DIARIO en otras ocasiones por su labor musical.

—Sí señor.

—¿Y qué relación tiene la Schola Cantorum con estas clases?

—Es parte de su programa. Nosotros nos proponemos difundir el divino arte del canto, musicalizar a todos los alumnos de las escuelas públicas, para que en los días patrióticos puedan cantar armonizados, demostrando, ante propios y extraños el adelanto del conocimiento de la música en nuestra amada patria.

—Pero, ¿no es usted extranjero?

—No señor, cubano, nacido en la capital de Oriente. He estado muchos años en España. Estudié en el Conservatorio del Liceo de Isabel II de la hermosa ciudad de Barcelona.

—¿En qué consiste su plan?

—Por escrito lo he presentado a la Secretaría de Instrucción Pública. Tomando por base el requisito de evitar cualquier esfuerzo a la voz infantil, tierna y delicada, procedía a la formación de cuatro grupos con las diferentes extensiones, que a más de no castigar las cuerdas vocales con inhumanitarias violencias, prepara a los niños para proceder a una clasificación seleccionada y crear el primer orfeón infantil de la República.

Una vez organizados estos grupos la musicalización consiste sencillamente en dos ejercicios de media hora cada uno: el primero de «cuadratura», o sea, exactitud en el compás para la medida, por medio de prácticas del ritmo, que es la vida, cuyos ejercicios son rápidos en obtener resultados efectivos; siendo el segundo para el estudio de la "entonación" que logro fácilmente con la afinación de las notas del acorde perfecto, formado por la tónica, o sea, el primer grado; la dominante, o sea, el quinto, y el grado intermedio que es la tercera o mediante. Con estas prácticas en el transcurso del tiempo quedan musicalizados los niños llegando fácilmente a la lectura y entonación de la música.

—¿Y luego?

—Una vez aprobada la excelencia y rápidez del plan de musicalización puesto a prueba en esta escuela, yo puedo dar un cursillo a todas las maestras de kindergarten —sin cargo o gravamen alguno para el presupuesto de Instrucción Pública—quienes, por estar ya preparadas musicalmente, podrían de un modo fácil adaptarlo y ser las llamadas, bajo la consiguiente inspección, a cooperar en el bello plan de cultura musical infantil que tan extraordinaria consecuencia reportaría en el progreso de los futuros ciudadanos para formar la gran patria que soñara el inmortal Apóstol Martí. Solo hace falta entusiasmo, una buena organización con el apoyo de la Secretaría de Instrucción Pública a la que brindo esta gran idea, poniéndola a la consideración del ilustre doctor Averhoff, que se propone introducir tantas mejoras y reformas en la enseñanza.

—¿Se limtia su labor a las escuelas públicas?

—No. Todos los jóvenes cubanos que deseen, llenando ciertos requisitos, pueden aprovechar estas clases. Uno de nuestros fines es la creación de los coros cubanos, para actuar en las óperas, lo que reportaría gran beneficio, toda vez que teniendo preparados conjuntos con un extenso repertorio de óperas, las compañías que nos visiten en la temporada invernal no necesitarían traerlos. Esto significa una enorme economía, pudiendo ser más barato el espectáculo y de más duración. Esto además es un atractivo para el turismo, que disfrutaría de temporadas líricas más frecuentes, al desaparecer uno de los principales inconvenientes.

—¿Resultados?

—Pronto estrenaremos el teatro escolar que ha construido la Secretaría de Instrucción Pública en este plantel. Por él pasarán las mejores producciones del teatro cubano. Ya en mayo del año próximo pasado se estrenó con gran éxito en el teatro Payret el drama lírico de un autor cubano, casi desconocido, «Pasión Criolla», letra y música de Bernardo Moncada. «El Grito de Yara», drama lírico del mismo autor, será estrenado por los alumnos de la Schola Cantorum de Cuba en el aniversario de esta fecha gloriosa.

Dejamos al maestro Moreno Vallés afinando su orfeón y nos marchamos sin haber podido comprender la finalidad más importante del idealista innovador.

R. D. V.

Ha Sido un Exito la Actuación de la Comisión de Defensa del Tabaco

La exportación de nuestra segunda industria aumenta

ESCALA DE LOS ENVIOS

Cuadro resumen que expone el crecimiento en el mes de enero

El señor Angel González del Valle nos ha facilitado de modo sintético los datos del éxito que constituye la labor inteligente, tenaz y patriótica de la Comisión de Propaganda y defensa del tabaco habano. Los beneficios que se están alcanzando con el funcionamiento de esa comisión son cada día más señalados, especialmente desde que oyéndose su opinión, la República concierta los convenios de bultos postales y tratados que bonifican la entrada de nuestro tabaco, en rama o torcido, y de cigarrillos en multitud de países.

Pero nada más elocuente que el cuadro en que se expone ese crecimiento durante el mes de Enero de este año que acaba de pasar. Lo ofrecemos como el testimonio más claro y halagador de cuanto el optimismo pudiera decir.

He aquí las cifras:

Resumen total del valor de los exportaciones por todos los puertos de la República, de tabaco y sus productos, durante el mes de Enero de 1930, con importe de lo exportado a cada país:

Estados Unidos	$1,498.248
España	345,353
Argentina	290,491
Holanda	249,461
Reino Unido	185,996
Canadá	85,136
Puerto Rico	59,545
Alemania	52,556
Francia	35,756
Islas Canarias	17,854
Australia	15,485
Bélgica	10,942
Chile	8,176
Panamá	7,748
Africa Inglesa	4,784
Egipto	4,072
Uruguay	3,597
Africa Francesa	2,420
Nueva Zelandia	2,283
Gibraltar	2,137
Italia	2,060
Suecia	1,662
Japón	1,429
Costa Rica	1,212
Antillas Inglesas	1,195
Hungría	1,050
Dinamarca	995
Noruega	925
Venezuela	907
Bolivia	665
Colombia	559
Austria	246
Portugal	197
Rusia	189
Paraguay	100
Suma total	$2,895.431
RESUMEN:	
Tabaco en rama: capa, tripa, despalillado y recortes	$2,391,018
Tabaco torcido, cigarrillos y picadura	504,413
	$2,895.431
Diciembre de 1929	$2,413,609
Promedio mensual del año anterior	$3,156,564
Enero de 1930	$2,895,431

EL DIRECTOR DEL PERIODICO INGLES BIRMINGHAM POST, RECORRE LA ISLA

Hace el viaje a bordo de un Trush. Es un incansable viajero que ha dado la vuelta al mundo estudiando

RECOGE IMPRESIONES QUE VIERTE EN SU PERIODICO

Ha volado veinte mil millas en avión y posee una colosal fortuna. Es un entusiasta fervoroso de la aviación

El millonario inglés y periodista Sir Charles Hyde, se despide, sonriente y feliz, de su secretario particular. El director del Birmingham Post, acaba de tomar asiento en la cabina del Trush que lo condujo a Oriente.

Sir Charles Hyde no conocía nuestro país. Era la tierra cubana la única que en sus excursiones por el mundo entero le faltaba ver. Y ha venido a Cuba.

No con el espíritu ligero del turista urgente que a la hora del recuento sólo recuerda, y eso de un modo muy vago, los detalles más importantes del país que visitó; sino con el propósito deliberado y curioso de conocer minuciosamente cuanto de interés posee nuestra patria.

Sir Charles Hyde, noble inglés, viene ahora de Londres huyendo del crudo invierno del norte para acogerse al ambiente dulce, templado como un regazo amigo, al clima que, no obstante la época del año, campea en Cuba.

—No hay sitio en el mundo—le dijo al repórter—donde yo no hubiera puesto la planta. Mi último viaje, antes de regresar a Inglaterra, lo hice por el sur de Africa. De Londres vine a la Habana.

—¿Y de la Habana?

—A Camagüey, Santiago de Cuba, Isla de Pinos...

—¿Le interesan los paisajes tropicales? ¿Dibuja usted?

—Dibujo algo, pero escribo más. Soy periodista. Dirijo el «Birmingham Post» y envío a mi diario mis impresiones de viaje. Relación de costumbres, descripciones de paisajes, opiniones acerca de los caracteres de los pueblos que visito. Civilización, cultura, progreso y costumbres. Soy un cronista infatigable. Todo eso me preocupa.

—¿Más que sus millones? Porque, según tengo entendido, es usted millonario.

—Más que mis millones. El dinero no vale nada. Mi profesión de periodista lo es todo. El arte de escribir es un arte superior. El de poseer fortuna...

—Bueno, ya eso no es un arte. Es una ciencia. Es toda la ciencia.

—... el de poseer fortuna carece de importancia realmente—dice Sir Charles Hyde; y agrega: —Y vea que a usted también le subyuga el arte en general; ¿si no fuese usted periodista? Querría usted ser, a lo mejor, músico, pintor...

—Millonario querría ser.

El ilustre publicista, autor de obras aplaudidas, viajero infatigable, sonríe y dice:

—Bueno. Se me hace tarde para mi excursión a Santiago.

—Pero si es muy temprano para el tren...

—No. Es que voy en aeroplano.

—¿De su propiedad?

—No pude traer el mío. Me voy en uno de la Compañía Nacional Cubana de Aviación Curtiss que he fletado para mi viaje a Camagüey, Santiago e Isla de Pinos. Llevo de piloto a Wagner.

—¿Es usted entusiasta de la aviación?

—Mucho. He recorrido nada menos que 20,000 millas en avión a través de Europa, Asia y América. Venga usted conmigo al aeropuerto.

Y el repórter acompañó a Sir Charles Hyde hasta verle saltar, alegre, satisfecho, feliz a la cabina de un aeroplano Trush, que poco después volaba hacia Oriente...

CONFERENCIA DE UN PERIODISTA ALEMAN

El Dr Krumm Heller disertará en la Asociación de Reporters

SOBRE "EL YO INTERNO"

Ha recorrido medio mundo, en viaje de investigación y estudio

Dr. KRUMM HELLER

Acompañado del Dr. Juan Antiga, visitó ayer la Asociación de Repórters de la Habana, el distinguido periodista alemán Dr. Krumm Heller, delegado de la Asociación de Periodistas de Berlín, que de paso por la Habana, al regresar a su patria, estará durante breves días entre nosotros.

El Dr. Heller, es una personalidad distinguida de la intelectualidad alemana y acaba de realizar un viaje alrededor del mundo, verificando estudios e investigaciones que dará a conocer por medio de libros, que habrá de editar en Berlín.

El distinguido periodista Dr. Heller, hizo presente al señor César Rodríguez, presidente de la Asociación de Repórters de la Habana, de un cariñoso saludo de los periodistas alemanes a sus colegas los cubanos, con quienes deseaban establecer lazos de afecto de fraternal camaradería.

Invitado por la Directiva de la Asociación de Repórters, el doctor Krumm Heller, pronunciará el próximo jueves 20, a las 9 p. m. una conferencia en los salones de esa institución Zulueta 5, disertando acerca del interesante tema «El Yo interno» (Exito en la vida.)

Para este acto se han comenzado a repartir invitaciones.

VEA EN LA PAGINA 19

Influencias del "romanticismo". Bella conferencia pronunciada por el Dr. Roester.

VENDEDOR DE NOVELAS ACUSADO DE UN HURTO POR VALOR DE 3.000 PESOS

Cuando fué a proponer su mercancía a casa del señor Francisco Arango, desaparecieron las joyas. Quedó libre

El vigilante 1944, P. Sanabria, de la Quinta Estación, procedió a la detención de Severino Mons Escull, natural de la Habana, de 37 años, agente de novelas por entrega y revistas vecino de San Pedro 3, en el Cerro por acusarlo el doctor en Derecho Enrique Arango Romero, de 25 años de edad, residente en 27 y K, de haberse presentado en la casa Avenida de Maceo 76 domicilio de su señor padre Francisco Arango y con el pretexto de proponer su mercancía, en un descuido de los sirvientes sustrajo de sobre una silla, que estaba en la sala, dos carteras de piel conteniendo una un billete de 20 pesos y un broche de oro y brillantes, propiedad de su esposa Otelia y la otra unos tres o cuatro pesos, y un impertinentes de oro, de la propiedad de su señora tia, todo con un valor de tres mil pesos.

El detenido fué registrodo minuciosamente por el vigilante sin que le encontrara el dinero ni las prendas.

Agregó el señor Enrique Arango, que su esposa, su tia y demás familiares se encontraban en el balcón de la casa de su señor padre, presenciando el paseo, cuando sonó el timbre, saliendo a la verja de hierro el sirviente Juan García García, quien estuvo conversando con el acusado, por que este le proponía las revistas. Al marcharse Mons Escull, tanto su criado como él notaron la falta de las carteras, por lo que salieron a la calle, ordenando el arresto de dicho individuo.

En uno de los escalones de la escalera el sirviente García encontró las dos carteras, pero sin que en su interior hubiesen el dinero ni las prendas.

El acusado manifestó que efectivamente, el llegó a dicha casa, que tenía la cancela abierta, por lo que sin trasponer esta hizo sonar el timbre de llamada saliéndole a su encuentro el criado, al que le propuso las revistas, marchándose poco despues, siendo detenido más tarde, cuando salía de otra casa cercana a aquella, donde había ido con el mismo fin de vender algo.

Agregó Mons Escull, que el no vió las carteras ni a ninguna otra persona, en la casa del señor Francisco Arango, ignorando quien pudiera ser el autor del hecho.

Presentado el acusado ante el Juez de Guardia, doctor Gutiérrez Balmaseda, se comprobó la inocencia del acusado, tanto por las manifestaciones de él como las del vigilante, criado y del señor Arango, por lo que se dispuso su inmediata libertad.

VEA EN LA PAGINA 19

El almuerzo que celebró ayer la Unión de Rezagadores para conmemorar sus Bodas de Oro.

Un Aviador del "Nevada", Murió

A causa de una explosión ocurrida en aguas cubanas

NORFOLK, Virginia, febrero 16. (AP) El teniente George Mazer, agregado al «Nevada», que se halla en aguas cubanas, resultó muerto a bordo de dicho buque hoy en los momentos en que remontaba el aire en un aeroplano desde la cubierta del barco, según las noticias recibidas en esta base naval.

Una carga de la pólvora que se utiliza para lanzar la catapulta hizo explosión, haciendo pedazos el aeroplano.

Mazer era hijo de Frederick Mazer de Dickerson. Su esposa y un niño de cuatro meses de edad viven actualmente en Norfolk.

EL POETA Y ESCRITOR LUIS RODRIGUEZ EMBIL OFRECIO UN RECITAL DE POESIAS

El acto tuvo lugar en la Academia Nacional de Artes y Letras. Fué saludado en cordial bienvenida por el Dr. M. A. Carbonell

Singularmente atractiva la sesión pública ofrecida ayer mañana por la Academia Nacional de Artes y Letras—que presidió el doctor José M. Carbonell, con el General García Cañizares y los doctores Henares, Argilello y Ramón Catalá—que abrió sus puertas para acoger con especial y merecido afecto a uno de sus miembros, el escritor y poeta Emilio Rodríguez Embil, digno Cónsul General de la República en Alemania, viéndose por ese motivo concurridísima.

Le precedió en la tribuna su compañero de Academia el doctor Miguel Angel Carbonell, quien le expresó la bienvenida de la corporación en los términos siguientes:

—"Ante un público conocedor de nuestro acerbo cultural, no he de pretender aplicarle las aguas del bautismo a quien tiene ejecutoria tan nutrida como Rodríguez Embil. No necesita en modo alguno descubridores el narrador de "Gil Lura, artista"; el cuentista de "La Mentira Vital"; el novelista que vació en "La Insurrección" su fervor devoto al heroismo libertador; el observador atinado y consciente que, en "De paso por la vida" tradujo sus emociones de viajero; el pensador que en "El Imperio mudo" asculta el corazón de Austria, integrada por pueblos y razas contrapuestos y acusa la enfermedad de un grupo social, minado por el odio, el miedo y el interés; el poeta vencedor en inolvidable justa continental; el hombre, en fin de ideas universales, que ha bebido en sus lenguas orientales la cultura de los pueblos creadores de la civilización.

—"Altísima satisfacción experimenta hoy la Academia Nacional de Artes y Letras al tener como huésped de honor a un representativo de nuestra intelectualidad, perteneciente a la llamada generación de 1900, ennoblecida y prestigiada por tantos cultivadores de la prosa y del verso, caídos unos en mitad de la jornada en los destiladeros de la tumba, vivos los más y tan tenaces en el esfuerzo desinteresado y limpido como en los días inolvidables de su feliz iniciación: a Luis Rodríguez Embil, escritor novelista y poeta, quien habrá de proporcionarnos pronto con la recitación de algunas de sus composiciones, delicioso esparcimiento espiritual. Alejado largo tiempo de su patria—por razón de sus funciones como cónsul general de la República, Rodríguez Embil no ha dejado un solo instante de pensar en ella, luchando entre extraños por dignificarla, y enaltecerla, vaciando en su ambiente la trama de sus producciones, evocándola en sus glosas, cantando la gloria de su fundador.

—"En Rodríguez Embil, si el artista es digno—en verdad—de la consagración de que disfruta, el hombre no es inferior al artista. Bajo su exterior frío, de sobriedad sajona, que a modalidad fervorosa se le antoja displicencia, vibra un espíritu cordial emancipado de preocupaciones egoistas, propulsor de todo ideal de ennoblecimiento humano, alerta siempre a las percusiones de fraternidad entre los hombres. Su estética es tolerante, como su persona. No es hombre de exclusivismos ni de camarillas. Su vanguardismo es como un juguete de la mente, como un oasis en que se resarce de la fatiga creadora.

Tras los reiterados aplausos al gentil camarada de letras, el propio doctor Miguel Angel Carbonell, con el doctor Catalá, acompañó a la tribuna, al señor Rodríguez Embil, que ayer hizo sus primeras armas como recitador de sus composiciones. Dijo—con la propiedad y la probidad de buen autor—"A Martí", reverente ofrenda, delicadísima, "El poema del amor y de la muerte", sugestivísima por la personalidad de sus protagonistas: Leonardo de Vinchi, el atormentado maestro de la paleta y la Monna Lisa, musa que acreció su irreparable tristura: "Noche de Otoño", plena de nostálgica sentimentalidad; "Paisaje", pristino reflejo del estado anímico del poeta, influenciado bellamente por Ariel; terminando con la versión, comentada, de varias poesías del vate indú Asoka-Anansar, de Ceylán, que halló traducidas al alemán y de las que, con el valor conjunto de inéditas para nuestras letras, editará próximamente un volumen.

Cada una de dichas composiciones mereció del selecto y numeroso auditorio reiteradas muestras de admiración y simpatía.

También fueron objeto de idénticas manifestaciones los diversos números artísticos que formaron el interesante programa mercedado ayer por la Academia de Artes y Letras, que oportunamente dimos a conocer.

Finalmente, el presidente de la Academia anunció que el próximo domingo, 23 del actual, el doctor Alfredo Zayas ocupará aquella tribuna para hablar de "Los poetas de la revolución" y que el siguiente lunes—día 24—la Corporación ofrecerá una sesión especial conmemorativa de la gloriosa efemérides patriótica.

Conferencia de Perry Brigham

El sábado próximo hablará en la Sociedad Geográfica de Cuba

Aprovechando la oportunidad de la visita del profesor Albert Perry Brigham, que ha sido expresamente invitado por la Universidad de la Habana, para tomar parte en los importantes Congresos que han de celebrarse en estos días, y asistir a las fiestas del bicentenario, se le ha brindado la ocasión de hablar ante un escogido auditorio de geógrafos.

El acto tendrá lugar en el gran salón de la Academia de Ciencias, Cuba 844-A, a las nueve de la noche del sábado 22 del mes en curso. Pueden asistir libremente cuantos intelectuales se interesen por el desarrollo de tan sugestivo tema.

UN LADRONZUELO EN UNA IGLESIA

Provisto de una varilla se dedicaba a robar los cepillos

El vigilante 1761 L. Suárez, arrestó a Antonio Salazar Pérez, vecino de San Ignacio 72, porque en la Iglesia del Carmen, situada en Infanta y Neptuno, usando una varilla con pegamento en un extremo, la introducía en los cepillos del templo y extraía de ellos las limosnas depositadas por los fieles.

Al acusado se le ocupó dicha varilla y según expuso el presbítero, Padre Eusebio Santa-Teresa, en otras ocasiones observaron que habían sustraído el dinero de los cepillos.

VEA EN LA PAGINA 13

La primera sesión pública del Congreso Inter-Americano de Mujeres.

FUE BATIDO UN NUEVO RECORD

Senador opuesto al proyecto del Secretario del Trabajo

ST. LOUIS, Missouri, Febrero 17. (AP.)—D. S. (Barney) Zimmerley, piloto de la Nicholas Beasley Airplane Company, de Marshall, Missouri, ha establecido al parecer un nuevo record de altura para aeroplanos ligeros, elevándose a 27.800 y 26.700 pies según los dos barógrafos. Zimmerley aterrizó a las 4:35 de la tarde de hoy en el aerodromo Arena de esta ciudad después de una permanencia de dos horas y diez minutos en el aire.

El record anterior de Zimmerley era de 22.500 pies y lo estableció en Alemania. Utilizó el piloto un monoplano NB-3 de alas bajas del mismo tipo que empleó para llevar a cabo su record anterior del mes de Mayo del pasado año. El vuelo de hoy estaba relacionado con la Exposición Internacional de aparatos aéreos que se inauguró anoche. Solamente unas cuantas personas vieron partir a Zimmerley, pero se calcula que había más de 20.000 espectadores cuando aterrizó.

Luke Christopher, presidente del comité de competencias de la Asociación Nacional Aeronáutica, fué el observador oficial del vuelo. Los barógrafos se enviarán a Washington para que sean verificados por la Asociación Nacional de Aeronáutica, condición precisa para que el record establecido por Zimmerley sea reconocido por la Federation de l'Aeronautique Internationale de París.

NUEVA YORK, Febrero 16. (AP.)—El Senador Burton K. Wheler, por Mnotana, ha censurado esta noche el proyecto del Secretrio del Trabajo Davis, para que todos los extranjeros de los Estados Unidos se registren en las oficinas del Gobierno Federal.

Mr. Wheeler habló en el banquete del quinto aniversario del Congreso Hebreo-Americano, diciendo que el sistema que Mr. Davis quiere implantar consistente en una especie de inspección anual de los extranjeros, así como en unas tarjetas con el retrato del interesado, tiene mucho de policiaco para que agrade a los verdaderos norte-americanos.

—De eso no habrá más que un paso a las impresiones digitales de los inmigrantes, y a la exigencia de que estos presenten a todo el que le de la gana de pedírselas, sus características Bertillon. Me opondré con toda mis fuerzas a semejante plan.

TARDIEU TIENE QUE DESCANSAR

Padece de grippe y laringitis con una temperatura muy alta

PARIS, Febrero 17. (AP)—El primer ministro Tardieu, de Francia, ha recibido hoy la arden de sus médicos de confinarse en el lecho, y con este motivo la anunciada reunión plenaria de la conferencia del desarme naval anunciada para el miércoles próximo, ha sido cancelada.

Los médicos dicen que M. Tardieu sufre un serio caso de grippe complicado con laringitis, y que la temperatura del paciente es de 101 grados Fahrenheit.

Los facultativos recomendaron al Jefe del Gobierno varios días de completo descanso.

El primer ministro regresó a París, procedente de Londres, el viernes de la semana última por la noche, con síntomas de un fuerte catarro. Insistió en dedicar al trabajo el día de ayer, pero su estado se agravó repentinamente esta mañana.

El consejo de ministros que debía celebrarse mañana en el Palacio del Eliseo bajo la presidencia de M. Doumergue, se ha aplazado hasta el jueves próximo, anunciándose que el primer ministro regresará a Londres así que su estado se lo permita.

Explosión de una Destilería

READING, Estado de Pennsylvania, Febrero 16. (AP.)—Dos hombres murieron y siete sufrieron heridas hoy, al volar una destilería de alcohol, destruyendo el edificio en que estaba de tres pisos y media cuadra de largo.

Temperaturas en Varias Ciudades

NUEVA YORK, febrero 16. AP. —Las temperaturas en varias de las principales ciudades del mundo, fueron hoy las siguientes:

	Fahrenheit	Centigrado
N. York	21	6
Washg.	22	3
Londres	36	2.2
París	41	5
Niza	55	12.7

TEMPERATURAS LOCALES

Durante las últimas 24 horas se han registrado en la Habana, las siguientes temperaturas en centigrados:

Máxima 28-8
Mínima 20-4
Media 24-6

LA OCUPACION DE SUPLEMENTOS

Por contener frases contra nuestro gobierno constituido

Tuvo noticias el Jefe de la Policía Secreta, Comandante Trujillo, de que se estaban repartiendo suplementos con frases contrarias al Gobierno constituido. Practicadas investigaciones por distintos agentes de dicha Policía, lograron ocupar en un kiosco de la Estación Terminal y en otros lugares, hasta sesenta y seis de dichos suplementos, que fueron publicados por el periódico «La Voz del Pueblo». Las autoridades continúan practicando pesquisas para lograr la ocupación de otros más que se dicen existir.

SUMARIO

	Pág.
A.—A Través de la Vida	13
—Automóviles Circulados	19
C.—Cartel del Día	9
—Consejos Médicos	9
—Casos y Cosas	2
—Cables	4
—Colonos	5
—Centro Gallego	5
EDITORIAL	14
H.—Habaneras, 5, 7, 9 y	11
J.—Juzgado de Guardia Diurno	5
—Judicial (Policía)	7
M.—Matanceras, 2 y	20
—Movimiento Político	12
—Mujeres (Congreso)	13
P.—Puerto	12
—Para Ellos y Para Ellas	6
R.—Religiosa	6
—Radio y Electricidad	11
—Rezagadores (Unión)	19
S.—Sociedades Españolas	10
—Servicio Aéreo	12
T.—Telegramas de la Isla	19
V.—Viboreñas	6
—Veteranos	11

MENOR ATACADA POR 2 MASCARAS

Al huir de ellas ha sido arrollada por un carretón

Denunció Emelina García, de 9 años, vecina de Animas 120 de que dos máscaras, que desconoce quienes fueron, la atacaron con un palo, sin causa justificada, en Animas entre Manrique y Campanario y que al huir había sido arrollada casualmente, por un carretón, guiado por Ramón Fernández Bravo, vecino de Ayesterán 20 causándole lesiones en la pierna izquierda. Fernández Bravo fué dejado en libertad al comprobarse su irresponsabilidad.

M.E.C.D. 2016

Mantanlirulirulá.

Mirá, Bachicha, si querés un oficio que os agrade, dedicáte a fumador de

PARTAGAS SUPERFINO

16 cigarrillos de alta calidad, y un cupón que lo mismo sirve para viajar gratis que para fumar de balde.

Ya está a la venta

MATANCERAS

Por Manolo Jarquin

BERTA MORALES

La linda novia de ayer.

Como un sol en el oriente como una aurora de Mayo, como un lirio en primavera, soberbiamente esplendente, romántica e idealmente bella, lozana, esbelta, gentilísima, se presentó ante el Ara de los amores, la soberana figura con que enjoyesco hoy estas «Matanceras»

Una de nuestra Reinas Berta Morales.

Uno de los astros que más ha brillado en nuestros salones de las beldades que más ha enaltecido esta sociedad.

Radiante de elegancia, ataviada con las más ricas y más suntuosas tocas nuciales llegó al altar de la Capilla de los Reverendos Padres Paules, la encantadora demoiselle, para desposarse con el joven a quien diera su amor, mi amigo tan distinguido Jaime Marzol e Ibarguen.

Impresa tengo aun en la retina, el cuadro de gloria y de albura que presenciamos en la noche del quince, los invitados a tan brillantes esponsales.

Encomendado a Mario Andux el decorado de la Iglesia, sabíamos ya cuan felizmente había de triunfar y cuanto gusto y belleza había de desplegar en ese adorno.

Hizo primores.

Maravillando a todos con el hechizo y encantamiento que supo imprimir a tan delicada y difícil labor.

Convirtió aquel templo en un Paraíso de Albura.

Lo realzó a tal extremo que era para todos desconocida la poética, pero modestísima Capilla del Convento.

Dalis captus en profusión abrumadora, lirios callas e easter lilliez, y espigas de gladiolos, azucenas y nardos las tres flores de arrogante esbeltez, empleó para las jardineras que marcaban la senda nucial, para el retablo del altar y las guirnaldas que cual bóveda de infinita blancura, cobijaban la felicidad y la dicha de Jaime y Berta.

Un primor el gate.

Tejido en rosas blancas, y las mismas pomposas dalias captus que erguíanse en el ara, como nacientes de soberbios búcaros de plata.

Era obra también de nuestro gran florista, el decorado del auto en que llegó la novia hasta el templo.

Lo tapizó materialmente de menudias flores, en combinación y gracia seductora.

Desde ese estuche, por que estuche de albura y fragancia divina era ese máquina, vi descender, a su arribo a los Paules, a la más linda rosa que ha cruzado por aquellas naves.

¡Qué figura de fascinación tan inmensa!

Que romántica, idealidad aquella silueta.

Habillé de Teté Doval, gran prestigio de la alta costura habanera, aunque su modestia la mantenga como a la violeta, bajo la sombra de su propio valer, desplegaba Berta el lujo de una toilette principesca.

Ceñido el busto, como hoy lo exigen los dictados de la moda, abríase la falda en amplia y rica holgura. La cola extensa expansionándose en la solidez de la magnífica tela. Y airosas estelas.

Una coiffiure de perlas, que denunciaba su inegable procedencia: de los talleres de Bernabeu, formaba marco al rostro, el más bello, el más gracioso.

Completaba el atractivo de esas tocas el ramo nupcial que era de lirios callas, aprisionados por ancha banda de veloir d'argent.

De largos tallas las aristocráticas flores marcaban el busto de aquella druidisa entre sus pétalos alabastrinos.

Un pandantiff de diamantes, que rutilaba reflinado dulcemente sobre la morena garganta.

Cuando abierto el weeding gate traspaso los umbrales del templo la señorita Morales, la acompañó en su trionfal jornada el elogio, la admiración de todos.

Un rumor, rumor de gloria difundíase en e ambiente. El de los que alavaban aquella soberana belleza,

(Pasa a la PAGINA VEINTE)

Gabardinas-Ecuatoriales-Muselinas

Trajes de moda para la Estación. Desde $12.50 hasta $30.00. Corte y confección de primera calidad. Pantalones de franela inglesa $7.95. Como siempre lo mejor por el precio más bajo.

"La Casa Americana"

GALIANO 92, entre San José y San Rafael. TELEF. A-3617.

Las personas con espíritu ahorrativo tienen ahora una magnífica oportunidad.

Nuestros Trajes Hechos, reconocidos los mejores por modelaje, corte perfecto y calidad inmejorable, han sido rebajados de modo interesantísimo.

REBAJA

TRAJES DE CASIMIR PARA HOMBRES.

De $45, $50 y $55 rebajados **a $35.00**	Los de $30, $35 y $40 los adquiere **a $25.00**	Los de $20 y $25 ahora **a $15.00**

En igual proporción han sido rebajados también los de niño y jovencito y los flamantes artículos de nuestro Departamento de Camisería, especialmente las camisas y las corbatas.

Antigua Casa de J. Vallés

San Rafael é Industria

LA IMPORTANCIA DEL AGUA PURA

Beber agua en general se trata como una cosa corriente por ser una de las necesidades más importantes de la vida.

Muy pocas personas comprenden la importancia de beber siempre una cantidad adecuada de agua buena.

Poland Water

(AGUA POLAND)

por muchos años ha sido famosa por su pureza. Se puede comprar en todos lados embotellada higiénicamente y está garantizada de llegar al consumidor con la misma pureza que deja el famoso manantial de Poland, Maine

Depositarios y Distribuidores:

J. GALLARRETA Y Cía, S. en C.

Mercaderes, Núm. 13.—Habana.

DESAPARECE CON MIL PESOS

Un individuo acusa a su mujer de no dejarle ver a su hijo

DE LA JUDICIAL

Por agentes del Cuerpo fueron detenidos dos reclamados

En la Policía Judicial denunciaron Guillermo Pérez Silvera, vecino de 25 número 338, y Rodolfo González de la Osa, presidente y tesorero de la sociedad de socorros mutuos «La Previsora de la Habana», que el cobrador de la misma nombrado Aurelio Castiello vecino de Consejero Arango 28, se ha apropiado de recibos que tenía en su poder, por valor de mil pesos, y como no concurre al trabajo ni tampoco se encuentra en su casa, estima que se ha alzado con el importe de los mismos.

COACCION

En la Judicial denunció Paulino Ribau Gallego, vecino de Oeste de la Línea número 9, que su esposa Dolores Saborido, abandonó el domicilio conyugal el mes pasado, residiendo actualmente en Virtudes 150, letra E, domicilio de un tal José Manuel, y al personarse allí para que le permitieran ver a su menor hijo Julio, de 16 meses de edad, el referido José Manuel, le negó que estuviera allí, aunque momentos después lo vió en el balcón de la casa, por lo que se estima coaccionado.

DOS DETENIDOS

Por distintos agentes de la Judicial fueron detenidos Martín Valdés González, de 25 años, vecino de Ortiz 87, por faltas y Desiderio Bermúdez Molina, de 22 años, vecino de Jesús del Monte 550, por infracción de la Ley de Lotería. Ambos prestaron fianzas, quedando en libertad.

CASOS Y COSAS

VIENDO EL PASEO

"¿Tú ves, hijo?—le decía
su padre ayer a un chicuelo
mirando el cordón enorme
de máquinas del Paseo—.
¿Tú ves con cuánta abundancia
se está gastando el dinero
en confettis, serpentinas
y en combustible? Pues, bueno,
se lamenta, sin embargo,
de la situación el pueblo.
Oye bien, y no lo olvides:
hoy eres tú muy pequeño
y no comprendes la causa,
el porqué de esos lamentos;
pero cuando hayas crecido
verás cómo en todo tiempo
se escucha la misma frase
que ahora estamos oyendo
de: "¡qué mala está la cosa!",
aun cuando abunde el dinero.
"No te digo que hoy abunda,
al contrario, está muy lejos;
pero, no obstante, parece,
a juzgar por el Paseo,
que dinero en abundancia
tiene el que más y el que menos.
"¿Y sabes por qué?" Pues oye:
porque siempre, para juego,
como para divertirse,
todo el mundo hace un esfuerzo.
"Se vive mal todo el año;
casi se vive muriendo;
sin tener para frijoles;
pero llegan los sorteos
de la Lotería y todos
suspiramos por el premio
y compramos el billete,
aunque por causa de aquéllo
nos quitemos de la boca
el pan de nuestro alimento.
"Igual sucede si llega
una fiesta: no comemos
a cambio de divertirnos
porque nos lo pide el cuerpo.
"Y así pasarán los años
y los siglos y los evos...
y siempre la misma frase
han de repetir los pueblos
de "¡qué mala está la cosa!",
¡aunque les sobre el dinero!

Sergio Acebal.

Dr. Emilio Ballenilla y Morgado

Médico Forense

Especialidad: Veinte años de práctica y de éxitos en "Enfermedades de Niños. Consultas: Obreros de 9 a 10 a.m. Particulares de 3 a 5 p.m. Zenea (Neptuno) 350. Telf. U-7385.

1755. 18d. 11 Feb.

DR. P. M. SOUZA

Garganta, Nariz y Oídos. Hospitales de New York, Viena, Budapest, Habana. San Lázaro 226. de 2 a 4.

Marcas y Patentes

Ricardo Moré

(Ingeniero Industrial)

EX-JEFE DE LOS NEGOCIADOS DE MARCAS Y PATENTES.

APARTADO DE CORREOS 796

BARATILLO 7. TELEFONO A-6439

Se hacen traducciones técnicas y legales del inglés al español.

Esperanza Fierros

PARTOS

Midwife. Levatrice.

Teléfono A-8937.

Edificio "Gener-Font"

San Rafael y Rayo.

ERUPCION DE CALOR

para detener la sarna y calmar la irritacion pronto, lo que Ud, necesita es el

Resinol

DR. PULGARON

Manzana de Gómez 465

Teléfono A-1862.

PRIMERA Y SEGUNDA ENSEÑANZA. ENSEÑANZA SUPERIOR Y LATIN.

Visitas y Avisos: de 6 a 7.

Dr. Gonzalo Pedroso

CIRUJANO DEL HOSPITAL MUNICIPAL DE EMERGENCIAS

Especialista en vías Urinarias y Enfermedades Venéreas. Cistoscopia y cateterismo de los uréteres. Cirugía de Vías Urinarias. Consultas de 10 a 12 y de 3 a 6 p. m. en la calle Avenida de la República 254.

LA MAYOR

32 EDIFICIOS

600 EMPLEADOS

SARRÁ

DROGUERIA

ABIERTA TODOS LOS DIAS

TODA LA NOCHE LOS MARTES

FARMACIAS DE TURNO

LUNES

Calle y número	Teléfonos
HABANA	
Máximo Gómez 344	M-4690
Ave. de la República y San Francisco	U-6815
Pi y Margall 30	A-2124
Máximo Gómez 44	M-5494
Habana 42, esquina a Cuarteles	M-4895
Desagüe y Marqués González	U-6929
Padre Varela 227	M-5089
Ayesterán y Bruzón	U-6919
Ave. S. Bolívar 141	M-4050
Ave. S. Bolívar 55	M-4466
Zenea y Soledad	U-1693
General Aguirre 36	M-4543
Padre Varela 32	U-6795
Antonio María Lazcano 114	M-4774
Rafael Martínez Alonso 41	M-4036
Estrada Palma 36	M-4404
Gral. Silverio Sánchez Figueras 84	M-5312
Ricla 99	M-5386
Ave. de Bélgica 57	M-4288
Ave. Bélgica y Zenea	M-4244
Pocito y Oquendo	U-6660
Manuel Suárez 90	M-4977
América Arias 115	M-5588
Gral. Aguirre y Estrada Palma	M-4343
VEDADO	
Calle Quinta núm. 36, entre E y F	F-6210
Calle J núm. 1, esquina a Calzada	F-6128
Ave. Wilson núm. 130 entre 10 y 12	F-6144
Calle 17 núm. 330, entre A y B	F-6089
Calle 23 y C	F-6246
VIBORA	
Gertrudis y Tercera	I-7370
10 de Octubre y San Antonio	I-7727
Milagros y Felipe Poey	I-7882
Concepción y S. Anásnastasio	I-7340
Martí y Arnao, Reparto Santa Amalia	I-7409
Concepción y Avenida de Acosta	X-2244
San Mariano y Armas	I-7444
JESUS DEL MONTE Y SANTOS SUAREZ	
San Benigno y Zapotes	I-7575
Avenida Pte. Gómez 2	I-7475
10 de Octubre 143	M-4330
Santa Emilia y Paz	I-4158
Remedios y San José	I-7358
LUYANO	
Calzada de Luyanó 3	I-7237
Concha y Juan Abreu	X-2424
CERRO	
Calzada del Cerro 697	M-5255
Churruca 29	I-7650
Salvador y San Quintín	I-7602

NOTA:— Este grupo deberá prestar el servicio público todo el día y la norhe de los domingos siguientes: Enero 26; Marzo 9; Abril 20; Junio 1; Julio 13; Agosto 24; Octubre 5; Noviembre 16; Diciembre 28, de 1930.

EXCEMICIDA

MADAME SENTOURE

Maravillosa pomada francesa infalible para eszema, herpes, peoriasis, ácido úrico, etc. Poderoso específico para llagas, úlceras crónicas. ¡Curas asombrosas! Venta. Sarrá, Johnson, Taquechel. Depósito: Máximo Gómez 412. Dr. Morist.

SUSCRIBASE AL DIARIO DE LA MARINA

VICHY ETAT

VICHY

Manantiales del ESTADO FRANCÉS

VICHY HOPITAL

Afecciones del Estómago y del Intestino

VICHY CÉLESTINS

LA MEJOR AGUA DE MESA

VICHY GRANDE GRILLE

Enfermedades del Hígado y del Aparato Biliario

1/4 En todos los Cafés VICHY CÉLESTINS VICHY HOPITAL

Aperitivo higiénico - Digestivo ideal.

M.E.C.D. 2016

PERECIO AYER UN OBRERO AL CAER DEL SEGUNDO PISO DEL "HOTEL NACIONAL"

Un niño de dos años de edad, sufrió ayer grave intoxicación, al ingerir el contenido de una botella destinado a fomentos

VARIAS NOTICIAS DEL JUZGADO DE GUARDIA DIURNA

Cuando atendía a una visita, cayó al suelo un individuo, lesionándose y muriendo a consecuencia. Varios robos

Con el cuerpo completamente hecho añicos, valga lo gráfico de la frase, fué conducido ayer por la mañana, a toda prisa, al Hospital Municipal, el obrero José Vizcaíno, de 32 años de edad, vecino de Manrique 188, el que fué asistido inmediatamente por el doctor Tapia, de dicho Centro, sin que, desgraciadamente, la intervención de la ciencia fuera oportuna, toda vez que Vizcaíno murió al ser puesto en la mesa de operaciones.

Las contusiones que presentaba el lesionado eran múltiples, herida contusa en la región fronto-parieto-temporal derecha, fractura de los huesos de la propia región y procedencia de masa encefálica, contusión y fractura del húmero derecho, contusión en el arco superciliar del mismo lado, fractura de los huesos del antebrazo izquierdo y contusiones de distintos caracteres diseminadas por el cuerpo, presentando, como es natural, un aspecto que movía a misericordia.

Su compañero, Joaquín Pumariega Valdés, vecino de Nacional número 26, en Punta Brava, listero de las obras del Teatro Nacional, en la Batería de Santa Clara, que lo condujo al Hospital, relató que Vizcaíno era obrero allí y que se había producido una caída del segundo piso de las obras, inesperadamente; parece que al fallarle un pie cuando trabajaba, sin que les hubiere sido posible a los demás trabajadores evitar la horrible muerte de Vizcaíno.

Este fué tendido en su casa, Manrique 188, con la obligación por sus familiares de presentarlo en la mañana de hoy al Necrocomio para la práctica de la autopsia.

MENOR ACUSADO, LIBERTADO

Ismael Benhomed Mitony, menor de ocho años, vecino de Estrella 117, fué acusado por dos guardias jurados de los Ferrocarriles Unidos, de estar destruyendo cables pertenecientes a esa empresa.

Fué dejado en libertad.

LOS CACOS ACTUANDO

Al llegar a su domicilio sito en Cuba número 10, la señora Cándida González viuda de Castro, encontró la puerta del escaparate violentada, las ropas esparcidas por el suelo y que los ladrones le habían robado doscientos cincuenta pesos. No sospecha de persona alguna.

MAS ROBOS DE AYER

Cándido González Suárez, vecino de Aldama 4, también fué víctima de los ladrones, quienes le llevaron noventa y ocho pesos. Sospecha de Ramón Martínez, vecino del hotel sito en Galiano y Virtudes.

—Jesús Govín Serrano, vecino de Buenos Aires 3, notó, al llegar a su domicilio, que le habían llevado doscientos pesos no sospechando quién pueda ser el autor.

ARROLLADO POR UN CAMION

Al Centro de Socorro de Arroyo Apolo fué conducido ayer José Alonso Luge, de España, vecino de Serafina 12, el que fué arrollado por el camión 506652, de la Vencedora del Cerro, manejado por Enrique Martínez Alvarez, vecino de Cerro 552, sufriendo lesiones en el brazo izquierdo. El chofer fué remitido al Vivac.

INTOXICADO CON FOMENTOS

En el Segundo Centro fué asistido de intoxicación grave el menor Orestes Traviso González, de dos años, vecino de Sitios 9, quien ingirió el contenido de una botella con fomentos

MUERTE CASUAL

Ya cadáver, fué conducido al Primer Centro de Socorro, Ricardo García González, encargado de la casa Acosta 24, el que presentaba una herida contusa en el arco superciliar izquierdo, certificando su muerte el doctor Guerrero, de dicho Centro.

Declaró sobre el caso Francisca Morales Sánchez, vecina de Aguila 114, la que relató que en una visita que hizo a García González, éste había caído al suelo, víctima al parecer de un desvanecimiento, dándose contra el pavimento y muriendo.

El cadáver fué entregado a Emiliano García González, vecino de Pamplona 27, hermano del occiso, quien lo presentará hoy en el Necrocomio para la práctica de la autopsia.

LOS QUE ACTUARON AYER

Actuó ayer en el Juzgado de Guardia Diurna, que correspondió al Juzgado de Instrucción de la Sección Cuarta, el doctor Emilio López Centellas, juez municipal del Vedado, asistido del secretario señor Miguel Angel Zayas y del oficial señor Leopoldo Decoste.

Por la nueva ley del Divorcio se pone en libertad a muchas mujeres presas

Las mujeres que cumplen condena por adulterio se acojen a la nueva ley y serán puestas en libertad pronto. Pero todas prometen ser buenas en lo sucesivo y permanecer fieles al moscatel quincarne, vino deliciosísimo y el más confortable y alimenticio que se toma. El famoso y sin rival moscatel quincarne se vende en todos los establecimientos bien surtidos.

Un calzado puede ser muy cómodo, flexible, ligero, y ADEMAS, elegantísimo. Las personas de pies delicados tienen en este modelo "Cortés" el zapato que necesitan.

Peleleria "El Paseo" Obispo y Aguacate

ACCIONES-BONOS

ANTES DE COMPRAR O VENDER PIDAME TIPO Y AHORRARA DINERO

JULIO B. FORCADE

Miembro de la Bolsa de la Habana

Oficinas: Edificio "La Cubana", 314
Aguiar y Lamparilla.—Teléfono A-4983

ACLARO LA JUDICIAL EL ASESINATO DE LA VENDEDORA LLAMADA JUANA LA MORA

La mujer de uno de los asesinos confesó cómo éstos le aplastaron la cabeza con un martillo y ocultaron el cadáver

El agente Ramón Más, de la Policía Judicial, acaba de regresar a la Habana, después de haber permanecido varios días en distintos pueblos de la provincia de Oriente, practicando investigaciones sobre el asesinato de la vendedora de baratijas Juana Loandes, más conocida por Juana la Mora, hecho ocurrido recientemente en el término municipal de Niquero.

El agente Mas rindió un amplio informe, explicando minuciosamente todos los detalles que concurrieron en ese crimen y señalando a los presuntos autores del mismo, llevando al sumario tales cúmulos de pruebas que determinarán la condena a muerte de los asesinos.

Dice Ramón Mas que Juana la Mora se dedicaba a la venta de prendas, ropa, perfumes y baratijas. En los veintiseis años que llevaba por aquella comarca, llegó a ganarse las simpatías de los habitantes, los que la trataban familiarmente, al extremo de permitirle pernoctara en sus hogares sin retribución alguna.

Era voz popular que Juana la Mora tenía ahorrada una gran cantidad de dinero, parte de la cual acostumbraba a llevar consigo cosida a sus ropas interiores.

El día 23 de diciembre último, pernoctó Juana la Mora en la casa de Francisca Guerra Figueredo, en el batey del caserío El Palmar. En la noche siguiente llegó a la casa de José Vega Suárez, de aquel mismo lugar y en la del 26, lo hizo nuevamente en la de la señora Guerra, donde durmió en compañía de la señorita Esperanza Salazar. En esa ocasión, ésta vió y así lo declaró, que Juana guardaba entre el camisón y la enagua, una bolsa que contenía gran cantidad de dinero y además llevaba anudada a la cintura una faja de las llamas de culebra, también llena de dinero.

En la mañana del día 27 de diciembre Juana se despidió de Francisca y de Esperanza, manifestándole que iba hacia la casa de Ricardo Batista Gutiérrez, para cobrarle un dinero que le adeudaba, albergándose esa noche en la casa de Carlos Miguel de Céspedes, en la colonia La Junta, saliendo en la mañana siguiente para dirigirse a la casa de Antolín Castro, en la colonia El Piloncito, donde tomó el desayuno, y de aquí fué a la casa de Juana Bolaños, en la finca El Palmar, donde se quedó a almorzar, saliendo desde este lugar como a las doce del día y tomando el camino Real, que conduce al pueblo de Niquero, para retornar a la casa de Ricardo Batista, donde llegó a eso de las dos de la tarde.

Era habitual en Juana la Mora, por padecer de callos y juanetes, no trabajar después de la caída de la tarde, por alegar que a esa hora era cuando más le dolían.

EL CRIMEN

Ricardo Batista, puesto de acuerdo con sus íntimos amigos Rafael Guillén, o Rafael Fuentes (a) Finguez, sabedores del dinero que llevaba siempre Juana, concibieron sus propósitos de darle muerte para robarle y para ello le hablaron a la esposa de Batista, nombrada Micaela Pérez Pavón, la que aterrorizada le suplicó a su esposo en nombre de sus hijos, que desistiera de tales propósitos, pero los dos criminales la amenazaron con darle muerte si estorbaba a la realización del hecho.

En la tarde del día 8 de diciembre, todos se sentaron en la mesa y después salieron los procesados Batista y Guillén, regresando el primero como a las ocho de la noche, observando que su esposa Micaela le había puesto una cama a Juana en la sala, donde dormía muy ajena a su trágico fin.

Como a las dos de la madrugada, según declaró Micaela, no podía conciliar el sueño, por eso oyó claramente cuando Guillén desde fuera llamaba a su esposo Batista, quien se levantó en el acto y poco después oyó un golpe y seguidamente que Juana la Mora daba un grito, sintiendo más tarde los pasos de su esposo y de Guillén que se alejaban de la casa. En la misma madrugada y dos horas después regresó Batista y se acostaba junto a sus hijos, haciéndolo Guillén en la cocina, y como por la mañana no viera a Juana ni las ropas de la cama que le había puesto ni el bulto de mercancías que tenía junto a su lecho, interrogó a su esposo acerca de esa desaparición, contestándole éste y Guillén, que se callara, por lo contrario la mataría, agregándole Batista que ella era muy joven y no conocía la vida, y que tanto él como su amigo Guillén saldrían bien de lo que habían hecho.

Micaela llegó a precisar al Juzgado y a los investigadores que los acusados utilizaron un martillo, para privar de la vida a Juana la Mora, con el cual le fracturaron el cráneo, transportándola después con las ropas de la cama hasta la orilla del río, en cuyo sitio la remataron con los pies y las manos, al extremo que le fracturaron once costillas. Después de realizado esto, le amarraron a la occisa los pies por los tobillos y la introdujeron en un saco de yute, sumergiéndola en el fondo de la fosa del río Palmar, donde echaron además varias pencas de guano.

El horroroso crimen, quedó en el misterio durante cinco días, sin que se supiera de Juana la Mora hasta el día dos de enero, en que el vecino José Delgado, transitando por el camino Real, observó que varias auras tiñosas rondaban el lugar donde apareció muerta Juana la Mora, por lo que le avisó a Blas Rodríguez Labrada, mayoral de aquellos terrenos, por si era algún animal muerto que había en la poceta.

Cuando Blas Rodríguez se personó e inspeccionó la poceta, pudo darse cuenta de que se trataba del cadáver de una persona, pues advirtió que uno de los pies salía del saco de yute, el que ya se encontraba flotando en la superficie del agua, dándole cuenta del hecho a las autoridades, constituyéndose en aquel lugar el sargento de los guardajurados, señor Fernando Sánchez.

Los criminales para despistar a la policía negaron que Juana la Mora hubiese pernoctado en su domicilio, agregando que continuó su camino a la casa de Blas Rodríguez. Micaela Pérez, siempre intimidada por los procesados negó desde los primeros momentos, pero más tarde confesó espontáneamente la manera y medios empleados por los asesinos para realizar el crimen, cuya confesión la verificó a presencia de Antonio Castillo, del cabo de la Rural Ramón N. Jerez y de los soldados Luis Hernández y Antonio Rodríguez.

Por último el agente Mas informa que los antecedentes y conducta de los dos procesados, haciendo mención preferente de los instintos perversos de ambos, pues acostumbraban matar a los animales a palos. Y finalmente que no le ha sido posible ocupar el dinero, las prendas y las mercancías que llevaba Juana la Mora cuando fué muerta por los procesados.

Cómo Conseguir el Patronaje de los Turistas

Durante los próximos 90 días muchas de las casas más principales de la Habana aumentarán grandemente el volumen de sus negocios al conseguir el patronaje de los turistas que visitarán esta Capital.

El Havana Post, periódico establecido hace 31 años, es leído por casi todos los residentes de habla inglesa en Cuba y por todos los turistas que vienen a esta República.

Ningún Otro Periódico en Inglés en Cuba Vende Dos Ejemplares por Cada 100 Ejemplares que se Venden del "Havana Post" y del "Evening Telegram", Diariamente.

Las ediciones combinadas del Havana Post y del Evening Telegram por la mañana y tarde, respectivamente, venden 70 veces más ejemplares que cualquier otro periódico americano en Cuba.

EL ENCARGADO DE LA CASA SAN NICOLAS 38 FUE MALTRATADO POR LOS VECINOS

Un menor sufrió heridas de gravedad en la lengua al sufrir una caída casual, hallándose en su domicilio

VARIAS NOTICIAS DE LAS ESTACIONES DE LA POLICIA

Al cruzar la calle frente a su domicilio, una niña de diez años sufrió heridas en la cara. Otros lesionados

El vigilante 1374 presentó en la Quinta Estación a Urbano Gómez Toca, encargado de la casa San Nicolás 38; y a los vecinos José López Franco; Sabina López Franco y Josefa Franco Hernández, por haber sostenido una riña en dicho lugar.

Concepción Suárez Pérez, vecina de la calle C entre 11 y 12 ,en el Reparto Batista, fué asistida de una herida menos grave en el dedo pulgar de la mano izquierda, la cual se produjo con un punzón cuando cortaba hielo.

El menor Carlos Manuel Morell Cruz, de 11 años y vecino de San Joaquín 51, fué asistido en el Centro de Socorro de Jesús del Monte, de lesiones en el brazo derecho, que sufrió al recibir un golpe con una pelota.

Miguel Valdés Pedroso, vecino de Príncipe 11, fué asistido de lesiones menos graves en el brazo derecho, las cuales recibió al darle cranque a un camión de su propiedad.

Luisa Dubal, vecina de San Ramón letra E, denunció en la Octava Estación que un individuo nombrado Ramón Montero Betancourt, vecino de Luco 2, la amenazó con una navaja porque ella se negó a permitirle la entrada en su domicilio, para maltratar de obra a su amiga María Montes Rubio.

Denunció en la Novena Estación Teresa Den, vecina de Séptima y H, que encontrándose sentada en un banco del Parque Villalón, le hurtaron una cartera con unos espejuelos, un crucifijo y otros objetos, todo lo que aprecia en 18 pesos.

José Alvarez Rodríguez, dependiente y de la bodega situada en Baños y 15, fué asistido en el Centro de Socorro del Vedado, de lesiones menos graves en la pierna derecha, las cuales sufrió en 17 y Baños al tropezar con un automóvil.

Al caer al suelo en su domicilio la menor Olimpia Menéndez Suárez, de dos años y vecina de Concepción 205, se produjo lesiones menos graves.

El menor José Martínez Pérez, vecino de Muralla 98, fué asistido en el Primer Centro de Socorro de lesinces menos graves en la lengua, las cuales se rpodujo al caer al suelo en su domicilio.

Justina Duarte Cárdenas, vecina de Sol 106, cayó frente a su domicilio produciéndose lesiones menos graves en la pierna izquierda.

Al transitar por Picota y Acosta y caer al pavimento José M. Criado Díaz, vecino de Jesús María E3, se produjo lesiones menos graves en la muñeca derecha.

Mariana Cetero Leal, vecina de Merced 77, fué asistida en el Primer Centro de Socorro, de lesiones por el cuerpo, las cuales sufrió al transitar por Merced y Bayona y ser alcanzada por el ómnibus 50969, de la empresa La Favorita, que era conducido por Antonio Márquez Piedra.

La menor Marta Pérez Collado, de 10 años y vecina de Bernal 22, fué asistida en el Primer Centro de Socorro, de contusiones en los labios y en los brazos, las cuales recibió al atravesar la calle frente a su domicilio y tropezar con el camión 62613, manejado por Pedro Arrieta Mesa.

El vigilante 990 arrestó a Miguel Martínez Raola, vecino de Galiano 68 y a Manuel Méndez Valdés, de Animas 20, por haber sostenido una reyerta en Crespo y Bernal. Menéndez sufrió lesiones menos graves y Martínez, leves.

El vigilante 588 arrestó a Francisco Muiñas González, sin domicilio, por acusarlo Juan Díaz Alonso, vecino de Alejandro Ramírez 6, de haberle hurtado de un carro que tenía estacionado en Obrapía y Habana, cuatro botellas de refrescos. El acusado fué remitido al Vivac.

En Amargura y Cuba chocaron el tranvía 276 de San Francisco-San Juan de Dios, manejado por Joaquín Torreiro y Vázquez y el auto 48736, que conducía James A. Sinclair, recibiendo daños los dos vehículos.

El vigilante 901 arrestó a Arsenio Puig Diéguez, vecino de Consulado 142, por acusarlo Ramón Alvarez Noguerol, chofer del auto 39596 y vecino de Obispo 52, de que en unión de otro individuo de la raza blanca, que logró fugarse, le hurtaron un motometro del auto que tenía estacionado en Obispo y Mercaderes.

Anselmo Silva Salgado, vecino de Carmen 9, denunció en la Sexta Estación que entregó a José Triguero, cuyo domicilio ignora, mercancías para su venta en ocasión y como no le ha rendido cuentas, se estima estafado en cuatro pesos sesenta y cinco centavos.

En el Hospital Municipal fué asistido Gregorio Quintana Moreno, vecino de la calle Aguila 114, de contusiones menos grave diseminadas por el cuerpo, las cuales sufrió en Reina entre Angeles y Aguila, al ser arrollado por el automóvil 22734 manejado por Leonardo Fráguiz, vecino de Estrella 71.

Antonio Pérez Rodríguez, vecino de Oficios 54, fué asistido en el Primer Centro de Socorro, de heridas contusas en la mucosa labial superior, las cuales se causó, según dijo, al caer al suelo en la esquina de Prado y Dragones. El vigilante 770 que lo condujo al Centro de Socorro, manifestó que el público le había informado que Pérez había sido maltratado de obras por un individuo de raza blanca que se dió a la fuga.

ABAJO LOS PRECIOS!

Firmes en nuestro sistema de rebajar los precios hasta el límite, antes que quedarnos con ropas de una estación para otra, ofrecemos:

LOS TRAJES DE TRES PIEZAS de Hart Schaffner & Marx que costaban a $40

Ahora a $28.50

LOS TRAJES DE TRES PIEZAS de Hart Schaffner & Marx antes a $47.50,

Ahora a $33.00

LOS TRAJES DE TRES PIEZAS de Hart Schaffner & Marx antes a $75.00

Ahora a $38.50

Ningún Recargo por los arreglos.

The Gotham Store
"Trajes Buenos—Nada Más"
Pdte. Zayas (O'REILLY) 70
REPRESENTANTE EXCLUSIVO DE LA ROPA HART SCHAFFNER & MARX

HIPERTENSION ARTERIAL
(Tensión arterial alta)
DR. A. DIAZ ALBERTINI
DR. M. AURELIO SERRA. DR. J. RODRIGUEZ PEREZ
Consulta en conjunto, con todos los modernos adelantos, para tratar esta enfermedad.
MARTES, JUEVES Y SABADOS, DE 5 a 7
CALLE B No. 10, ENTRE 5 y 7. — TELEFONO F-1953.

Caballo Grande, Ande o no Ande?

No, ¿verdad? En un penco, por grande que sea, no se va a ninguna parte. Si usted es fumador, sólo puede satisfacerle un buen cigarro.

DELICIAS DE La Gloria

DA LA MEJOR CALIDAD. Y NADA MAS... PERO YA ES BASTANTE.

OVALADOS La Gloria

Otro tipo distinto, pero con la misma liga. Uno y otro hacen cumplida justicia a nuestro lema:

Siempre Igual — Siempre el mejor

Esta es la firme base de nuestro prestigio entre los fumadores.

M.E.C.D. 2016

DESPUES DE UN TEMPORAL DE CIFRAS, LOS DELEGADOS A LA CONFERENCIA DEL DESARME TRATAN DE COBRAR ALIENTO

Por otra parte, los delegados no ocultan su satisfacción ante el hecho de la limitación de la guerra submarina

RESUMEN INTERNACIONAL DE LA SEMANA PASADA

El mundo entero ha censurado con dureza a los soviets rusos por su campaña contra las religiones, especialmente la católica

WASHINGTON, Febrero 16. (AP) —La conferencia naval trata de recobrar alientos después de verse envuelta en un temporal de cifras, especialmente las referentes a las necesidades francesas, que, según la delegación de ese país, consisten en un total de 724,479 toneladas en 1936.

Japón y los Estados Unidos también se han cambiado declaraciones relacionadas con la proporcionalidad de ambas flotas y también se conocen las relativas a la paridad entre los Estados Unidos y la Gran Bretaña. Los italianos, por su parte, no se muestran muy impacientes por dar a conocer sus necesidades, limitándose a insistir en que aspiran a la paridad con cualquiera de las potencias continentales.

Además de respirar anchamente después de estos remolinos aritméticos, la conferencia ha experimentado la satisfacción de convenir en la limitación de la guerra submarina. Sus expertos están a punto de llegar a conclusiones referentes al sistema de medida del tonelaje con una fórmula que representa una transacción entre los dos sistemas primeramente anunciados a la conferencia.

Francia aboga por un alto lugar en los mares del mundo. El primer ministro Tardieu ha hecho declaraciones acerca de lo que su país considera como necesidades mínimas. Si Francia logra al fin su propósito, la marina de guerra francesa, será el setenta por ciento de las flotas británica o norteamericana y prácticamente igual a la japonesa excepto en buques capitales. El tratado de Washington limitaba las armadas francesa e italiana al 57 por ciento de la japonesa.

M. Tardieu ha hecho saber que Francia jamás ha estado satisfecha con la proporcionalidad del tratado de Washington, por que no se ha tenido en cuenta el carácter del poder colonial francés. Agregó también que Francia no abriga la intención de poner en peligro la seguridad de lejanas posesiones, solo por el placer de no comprometer el acuerdo anglo-norteamericano sobre la paridad de las flotas de esos dos países.

Dijo el estadista francés que un pacto de seguridad entre las naciones representadas en Londres le permitiría reducir su flota. En relación con este asunto, se puso de manifiesto que Francia no confía en el convenio de la Liga de las Naciones, ni en los tratados de Locarno, ni en el Pacto Kellogg-Briand, que no considera como métodos efectivos para preservar la paz.

De centros británicos ha partido la indicación que si Francia amplía su flota a 724,479 toneladas, los límites establecidos para la flota inglesa tendrían que ser necesariamente objeto de revisión. Esto a su vez significa que habría de revisarse también las cifras correspondientes a la armada norteamericana, al objeto de mantener la paridad, y que al propio tiempo el Japón exigiría un aumento de su marina militar. Todo esto significa, en conclusion, que si Francia saliera victoriosa en su empresa, las naciones se habrían reunido en Londres para armarse más bien que para limitar sus armamentos.

Los franceses se adhieren a la propuesta ampliación de la edad de los buques capitales hasta 1936, Francia dijo que está dispuesta a declarar el "asueto" para construcciones hasta 105,000 toneladas, que representa el desplazamiento de los tres acorazados que tiene derecho a sustituir de acuerdo con el convenio de Washington; pero se reserva 70.000 toneladas de buques capitales, porque "debido a la reciente producción de un nuevo tipo de buque de guerra, Francia está ahora obligada a hacer uso de parte de ese crédito y pudiera verse en el caso de utilizarlo todo en 1936, si se construyeran nuevas unidades del mismo tipo".

Cuando el primer ministro Tardieu hizo estas últimas manifestaciones, todos los delegados se dieron perfecta cuenta de que se refería al "acorazado de bolsillo" alemán, que está construyéndose y que, según se dice, podrá superar a cualquier otro barco de 10,000 toneladas.

Los japoneses han aprobado el propuesto aplazamiento de las construcciones de buques capitales, la limitación de los acorazados a 25 mil toneladas con cañones de 14 pulgadas, la limitación del tonelaje de los cruceros y prolongación de la vida de los barcos.

La proposición anglo-norteamericana para la abolición de los submarinos como armas legítimas de guerra, fué bloqueada por la insistencia francesa y japonesa en el valor defensivo de tales naves; pero las cinco potencias convinieron en que precisa limitar sus actividades.

El mundo entero ha censurado con dureza la política del gobierno de la Unión de las Repúblicas del Soviet que ha iniciado una activa persecución contra las religiones, especialmente la católica, así como las actividades de la Tercera Internacional. Los periódicos rusos, por su parte, dicen que las censuras que se hacen en la prensa extranjera son parte de un complot fraguado por los capitalistas para destruir la Unión de los Soviets.

Recomendaciones directas a fin de que Francia rompa sus relaciones diplomáticas con Rusia se han hecho en la Cámara de los Comunes a causa de las "intolerables actividades comunistas en Francia" y de la agitación que han producido en la Indochina.

Rumania ha arrestado al jefe de su policía política y a varios otros individuos a los que se acusa de ser espías del soviet. La policía de Atenas anuncia haber descubierto un complot para provocar la huelga general acompañada de desórdenes en Grecia. México está investigando la participación soviética en el atentado contra la vida del Presidente Ortiz Rubio.

La Iglesia Ortodoxa griega, la Católica, la Anglicana y la Evangelista inglesa, han protestado contra las persecuciones religiosas en Rusia. La Iglesia griega ha llamado la atención sobre el particular a la Liga de las Naciones.

España no ha descansado con el restablecimiento de las libertades y en vista de los desórdenes que se han registrado últimamente en aquel país se habla de una dictadura aún más enérgica que la de Primo de Rivera.

VIENA, Febrero 16. (AP.)—La delegación austriaca a la Conferencia de la Tregua Arancelaria que se inaugurará en Ginebra, dirá en las negociaciones que la estabilización de tarifas mientras las de Austria tengan su bajo nivel actual no es ventajosa para esta nación.

Los delegados manifestarán también en la Conferencia que, aunque partidarios en principio de que los Estados europeos, sin excluir a Inglaterra, Francia, Alemania e Italia, se unan en varios grupos para mejorar la economía general, Austria tiene que reservarse libertad para desarrollar una política de aranceles más altos.

HA ENCALLADO EL 'ALMIRAL BENSON'

Enérgica campaña a fin de acabar con la delincuencia

ASTORIA, Oregon, febrero 16 AP. Al desvanecerse la densa niebla que cubría la desembocadura del río Columbia se descubrió que el buque costero «Admiral Benson» había encallado y que treinta y nueve de los pasajeros y tripulantes estaban diseminados en una extensión de tres millas en la playa. Tres mujeres y catorce hombres permanecían a bordo del buque.

Los marinos de la localidad expresan la opinión de que el vapor no podrá ser sacado de la arena, donde se encuentra varado.

El «Admiral Benson» se halla a media milla al norte de la desembocadura del Columbia y a cerca de 4,500 pies de la costa. Su posición es análoga a la del mercante «Laurel» que encalló en Pescock Spit el verano pasado y fué destrozado por las olas. El tiempo era hoy muy moderado en la desembocadura del río.

CHICAGO febrero 16. AP. La policía de Chicago persiste en su campaña para librar a la ciudad de malhechores y en las últimas veinticuatro horas ha practicado más de 1.100 arrestos de sospechosos.

Trescientos veinticuatro de los detenidos, la mayoría de ellos conocidos de la policía y con su correspondiente hoja penal, fueron los primeros en caer en poder de los agentes quienes encontraron revólvers en posesión de siete de los bandoleros.

La campaña de la policía contra el bandidaje ha coincidido con una radical disminución de los robos.

Los jefes de partidas continúan evadiendo a la policía que hasta ahora no ha podido dar con el paradero de los mismos.

EN UN LITIGIO

Dolores Salazar, bailarina de origen hispano (arriba), acaba de entablar un litigio contra Ferdinand Pinney Earle, artista de Los Angeles, a quien acusa de haber violado el texto de un contrato. La señorita Salazar exige una indemnización de treinta mil dólares.

UN OBISPO HABLA SOBRE EDUCACION

Y censura los métodos modernos para la enseñanza de los niños

NUEVA YORK, Febrero 16. (AP) —Hablando hoy en la Catedral de San Pablo durante los servicios religiosos de la beatificación de Dom Bosco, el célebre educador católico, fundador de las escuelas salesianas, Su Ilustrísima William Turner, Obispo de Buffalo, censuró el llamado método científico para apreciar las capacidades mentales de los niños, diciendo que el procedimiento de poner estos "en la mesa de disección científica" ignora el hecho de que las criaturas son "hijas de Dios".

El Obispo agregó que el sistema educativo de Dom Bosco fué realmente moderno, ya que no olvida ninguna de las ciencias y al mismo tiempo enseña que la religión es esencial para el bienestar de la Humanidad.

EMBAJADOR EN PERU

Mr. Fred Norris Dearing, oriundo de Columbia, Missouri, acaba de ser nombrado por el Presidente Hoover, Embajador de los Estados Unidos en Perú.

VON HINDENBURG CONSULTARA CON JEFES POLITICOS

Sobre pago de reparaciones y el arreglo de reclamaciones

UNA HUELGA DE TAXIS

Los alemanes se dedican a aprender idiomas por fonógrafo

BERLIN, febrero 16. (AP) Con motivo de la huelga que han declarado los conductores de taxis, la capital alemana careció hoy prácticamente de vehículos. Algunos desórdenes ocurrieron anoche y continuaron hoy cuando los huelguistas atacaron a pedradas a los pocos taxis que se atrevieron a salir a la calle, pretendiendo aprovecharse del paro. En todos los casos estos automóviles quedaron totalmente destrozados en las calles. La policía practicó doce detenciones entre los huelguistas.

HINDENBURG CONSULTARA A LOS JEFES DE LOS PARTIDOS

BERLIN, febrero 16. (AP) A partir de mañana, el Presidente Von Hindenburg espera conferenciar con los jefes de los distintos grupos políticos del Reichstag acerca de los proyectos de ley que se han de introducir en dicha Cámara para poner en vigor el plan de reparaciones de La Haya y el arreglo de las reclamaciones germano-polacas. Desea el Jefe de la nación alemana conocer los puntos de vista de los distintos partidos en relación con asuntos de tanta trascendencia.

LOS ALEMANES SE DEDICAN A APRENDER IDIOMAS POR FONOGRAFO

MUNICH, Alemania, febrero 16 (AP) Aprender idiomas extranjeros por fonógrafo se ha convertido en un pasatiempo tan general en Alemania, que la Academia Alemana de la Lengua ha comenzado a hacer propaganda para que el pueblo estudie también el idioma vernáculo por el mismo procedimiento.

Para ello han sido impresos ya diez discos y hay unos cuantos más en preparación, con objeto de que todos los alemanes puedan llegar a dominar la lengua de Goethe tan bien como el más refinado orador.

Se espera que los treinta millones de alemanes que viven ahora bajo otras soberanías, consecuencia de las anexiones de territorio nacional a otros países, después de la Guerra sean los que más se aprovechen de esa manera fácil de mantener con la metrópoli el fuerte lazo de idioma común.

NUEVA YORK, febrero 16. AP.- El Obispo William T. Manning, de la Diócesis Episcopal de Nueva York desde el púlpito de la catedral de San Juan el Divino denunció hoy al Gobierno Soviet diciendo que "tratan por medio de la propaganda y de la fuerza, de destruir la religión y destruir también aquellos ideales morales que la religión ha dado al mundo".

"Sus ataque son directos—dijo—no contra los que profesan alguna fe determinada, sino contra todos los que creen en Dios".

El obispo Manning contestó al llamamiento que ha hecho el Papa Pio al mundo entero para que haga rogativas al Altísimo a favor de "los que sufren persecución y sus opresores".

Agregó el Obispo Manning que ha podido ver "las más blasfemas y obscenas pinturas" como parte de la propaganda del Soviet.

Los Arzobispos de Canterbury y de York, jefes de la Iglesia de Inglaterra, se han unido al Cardenal Bourne de la Iglesia Católica Romana denunciando la "persecución de los cristianos" en Rusia.

El Papa Pio, en una Encíclica que publicó antes que su llamamiento al mundo, también censuró tal "persecución".

CALVIN COOLIDGE EN LOS ANGELES

Llegará hoy y será objeto de entusiástico recibimiento

LOS ANGELES, Febrero 17 (lunes) (AP.)—Cuando el ex-Presidente Calvín Coolidge y su esposa lleguen hoy a esta ciudad, a las nueve y cuarto de la mañana, procedente del Este, serán recibidos con honores presidenciales, cual si no hubiesen dejado aún la Casa Blanca de Washington.

Aunque Mr. Coolidge escribió al Administrador de Correos de Los Angeles que prefería que no se le recibiese con ostentación, la comisión nombrada para organizar la recepción al ex-Presidente se ha visto en la necesidad, obligada por la opinión, de hacer grandes preparativos. Ya han sido designados cien policías para mantener el orden en la muchedumbre que se reunirá ante la estación ferroviaria, a la hora de la llegada de los Coolidges.

AUXILIO MEDICO NORTEAMERICANO PARA NICARAGUA

En la zona en que hacen los estudios previos del Canal

HAY MUCHA VIRUELA

Gran número de vacunaciones y otras medidas adoptadas

WASHINGTON, Febrero 16. — (AP.)—El Departamento de la Guerra informó hoy de los auxilios que los médicos militares norte-americanos están prestando en Centro América, donde un grupo de ingenieros del Ejército, al mando del Mayor Dan I. Sultán, hace los estudios preliminares del canal de Nicaragua. Los médicos que acompañan a esos ingenieros militares prestan valiosos servicios a las poblaciones de la zona en que se trabaja, y las cuales, por el aislamiento en que viven, carecen de toda ayuda científica.

La viruela es una de las enfermedaeds endémicas de Nicaragua, y con frecuencia hace estragos en los distritos rurales. Todas las tropas de los Estados Unidos son vacunadas periódicamente contra ese mal, y antes de iniciarse las labores del canal nicaragüense, se comprobó que los miembros del grupo de ingenieros y auxiliares estaban inmunizados.

Recientemente se supo en Camp Graves, San Carlos, que había surgido un brote varioloso en la frontera de Costa Rica y que existía el peligro de que se propagase a Nicaragua. Pronto se averiguó que había ya 15 casos, con una defunción, y que si no se tomaba medidas activas y enérgicas, la terrible enfermedad entraría en territorio de Nicaragua, con los consiguientes efectos desastrosos en la población.

Los médicos militares norteamericanos ofrecieron sin pérdida de tiempo su ayuda al comandante militar de Los Chiles, Costa Rica, el que la aceptó, iniciándose poco después, con suero enviado desde Granada, la vacunación de centenares de personas, dejándose sin inmunizar aquellas que lo fueron anteriormente por los médicos del servicio de Sanidad de Nicaragua. Al mismo tiempo se dieron instrucciones para el aislamiento de los enfermos y para que se les tratase en forma adecuada.

GRAN SERENIDAD DE UN AVIADOR

Gracias a ella se salvaron él y su familia de la muerte

MITCHELL FIELD, Nueva York, febrero 16. (AP) La presencia de ánimo y rapidez de acción del teniente James H. Doolittle, uno de los más conocidos aviadores militares de los Estados Unidos, salvaron al piloto y a su familia de un desastre.

El teniente Doolittle, bien conocido en Cuba, que dejó recientemente el Ejército para dedicarse a negocios privados, estaba remontando el aire para San Luis con su esposa y sus dos hijos James y John.

Cuando el aeroplano corría a través del campo, Doolittle trató de hacer un viraje, con tan mala fortuna, que se rompió una de las alas y el propulsor al avión, destrozándose inmediatamente el tanque de la gasolina.

Tan pronto como el aparato se volcón, Doolittle se lanzó sobre el chucho de ignición y lo abrió, impidiendo una explosión.

Doolittle y su familia salieron ilesos del percance y manifestó más tarde que esta noche saldrían en tren para San Luis.

NO CANTARA EN EL METROPOLITAN

Después de 19 años de actuar la Matzenauer se niega ahora

NUEVA YORK, febrero 16. (AP) Margaret Matzenauer, que ha sido durante diez y nueve años contralto de la Metropolitan Opera Company, dijo que no se contratará este año con dicho teatro.

El abogado de Madame Matzenauer ha manifestado que su cliente desea tener mayores oportunidades para sus actividades artísticas en conciertos y oratorios agregando que la compañía del Metropolitano no la ha permitido cantar gran parte del repertorio que hizo famosa a Matzenauer en Europa y América.

Según el abogado, su cliente ha recibido ya ofertas para trabajar en este país y en el extranjero.

Madame Matzenauer es la tercera de las principales cantantes del Metropolitano, siendo las otras dos Amelita Galli-Curci y Frances Alda. Se unió a la compañía en noviembre de 1911 haciendo su debut con el papel de Anneris en «Aida». Procedía de Munich, donde había sido la primera contralto de la Opera Real.

NEW YORK SUFRE FRIO Y NIEVE

Más de siete mil braceros dedicados a romper el hielo

NUEVA YORK, febrero 16. (AP) Un temporal de nieve que ha seguido a un frío intensísimo, está causando nuevos y terribles sufrimientos a las gentes pobres de esta ciudad.

Millares de personas tuvieron que abandonar los asiles nocturnos, a causa de que la temperatura había bajado a siete grados. En el refugio de Bowery del Salvation Army Humanity, los asilados abandonaron los dormitorios y se congregaron en el salón de espera, donde juntas las cuatrocientas personas que habían buscado abrigo en el edificio, experimentaban una temperatura más consoladora.

Calcúlase que la capa de 3.1-2 pulgadas de hielo que cubre la ciudad dará trabajo por lo menos a 8,862 personas que carecen de ocupación. Más de siete mil dedicaron el día de hoy a manejar centenares de arados especiales para romper el hielo.

LOS ANGELES, Estado de California, febrero 16. (AP) Los médicos de cabecera de Alexander P. Moore, Embajador de los Estados Unidos en Polonia, declararon esta noche que su estado no ha variado, aunque el enfermo pasó la noche última muy inquieto. No obstante, por la mañana descansaba muy bien, sin que ello signifique que haya salido del semi-delirio. La temperatura era de 102 grados Fahrenheit y el pulso 120.

Han llegado mensajes de muchos amigos, interesándose por Mr. Moore. Desde España se ha recibido preguntas interesándose por la salud del Embajador, quien es amigo particular del Rey Alfonso, por haber representado a los Estados Unidos en Madrid.

No hay temores inmediatos por Moore, debido a que funciona bien el corazón. Su enfermedad es una infección combinada de garganta y pulmones.

Mr. Moore fué nombrado Embajador en Polonia recientemente, tras de haberlo sido en el Parú y en España. Tiene 63 años y antes de ingresar en la carrera diplomática fué propietario de un periódico de Pittsburgh. Es viudo de la famosa artista Lillian Russell.

Después de haber venido a Los Angeles para visitar a unos amigos, Mr. Moore fué a Palm Springs, balneario próximo, y allí contrajo el resfriado que degeneró en la actual y peligrosa infección.

UNA TORMENTA EN NVA. INGLATERRA

El distrito de Cabo Cod ha sufrido los mayores rigores

BOSTON, febrero 16. (AP) La peor de las tormentas de invierno que han castigado este año las costas de la Nueva Inglaterra, había causado hasta hoy por la noche cinco muertes, heridas a muchas personas, paralizado el tráfico marítimo y hecho infranqueables las carreteras. La temperatura es inferior al cero centígrado y el viendo de una milla por minuto.

El distrito del Cabo Cod ha sufrido los rigores más fuertes de la tormenta. La marejada en la costa es violentísima.

PARA AUMENTAR EL RENDIMIENTO DE LA REMOLACHA

Todo se reduce a cortar la remolacha algo más arriba

10 MILLONES PERDIDOS

Tal cantidad es el valor de la parte de planta que se tira

SYRACUSE, Nueva York, febrero 16. (AP) Los norteamericanos pueden ganar diez millones de dólares, o sea una fortuna, cortando las remolachas un poco más arriba de lo que suelen hacerlo, según acaba de anunciar el profesor Ernest Reed, que explica Botánica en la Universidad de Syracuse.

En la actualidad la parte superior de la remolacha se corta y se tira, y según el profesor Reed, contiene una décima parte de la zafra de azúcar, con un valor de cerca de $10,000,000 a los precios que alcanza el azúcar en los presentes momentos.

Su descubrimiento, como sucede frecuentemente en el campo de la ciencia, se realizó cuando el profesor estudiaba una teoría, enunciada por un eminente químico italiano, Ettore Molinari, relativa a que el azúcar se concentra principalmente en el corazón de la remolacha de acuerdo con esta teoría, en el medio Oeste y en el Extremo Oeste, se suele enviar a las muelas solamente la remolacha, privándola de las hojas y de la parte superior, que se le corta previamente.

Mediante varios años de trabajo y experimentos, el profesor Reed cree poder demostrar que la teoría de Molinari no es correcta, habiéndose convencido, por el contrario, que las partes superiores de la remolacha tienen un gran contenido azucarero.

«Los plantadores de remolacha azucarera que han estado dejando por lo menos una décima parte de su cosecha para que se pudriera en los campos pueden aumentar grandemente el rendimiento aplicando este descubrimiento», dice. «Las hojas pueden arrancarse o cortarse, pero procurando que no lleven consigo la menor parte de la remolacha».

A LIMPIAR WASHINGTON

WASHINGTON, febrero. (A. P.) — General Herbert Crosby, jefe de la caballería de policía del Departamento del Distrito de Columbia. El general Crosby tiene el deber de hacer una limpieza general, en lo que al crimen atañe, en la ciudad de Washington.

LA CONFERENCIA RESPECTO A UNA TREGUA TARIFAL

Delegados de 23 naciones se reúnen hoy en Ginebra a ese fin

FACILIDAD AL COMERCIO

Y formidable ataque combinado para combatir los obstáculos

GINEBRA, febrero 16 (A. P.) — Mañana, con la reunión de los representantes de 23 naciones, a fin de buscar un acuerdo que permita declarar una tregua arancelaria, se llevará a cabo un formidable ataque concertado a los obstáculos que se oponen al comercio.

Esta conferencia diplomática ha nacido de la necesidad de hallar remedios para la aguda desorganización económica de Europa. Fué convocada por la Asamblea de la Liga de las Naciones del pasado septiembre.

La aspiración inmediata de la conferencia es comprometer a las naciones a que no eleven los actuales derechos arancelarios durante un período determinado—acaso de dos o tres años—y que tampoco establezcan nuevos derechos arancelarios en ese tiempo.

La conferencia tendrá como base para su discusión el texto de un convenio preparado por la Comisión Económica de la Liga. El preámbulo del convenio dice que las partes del proyectado tratado están deseosas de proveer a la más rápida y efectiva aplicación de las resoluciones aprobadas por la conferencia económica mundial celebrada en el año 1927 y a la creación de bases estables y una atmósfera de confianza para la acción que contempla la Asamblea de la Liga.

Todas las naciones del mundo, los miembros de las que son miembros de la Liga como las que no lo son, han sido invitadas a participar en la conferencia. Todos los Estados europeos han convenido en asistir, y únicamente Colombia en el hemisferio occidental ha dado conocimiento de su activa participación.

Cuba, Brasil y la República de Santo Domingo, tendrán observadores. El Gobierno Soviet se ha negado a aceptar la invitación.

En víspera de la conferencia existe más pesimismo que optimismo, teniéndose en cuenta las fieras rivalidades comerciales, los celos industriales y los planes para la proyección de las industrias nuevas. Se predice que muchos obstáculos ha do a aceptar la invitación.

Sin embargo, las autoridades de la Liga expresan alguna esperanza. Ponen de manifiesto que todo depende de la honradez con que cada uno de los países exponga su situación económica y sus necesidades.

MURIO UN DIRECTOR DE LA INSTITUCION ROCKEFELLER

NUEVA YORK, Febrero 16 (AP.) Esta noche falleció en su residencia de aquí, de un ataque cardíaco, el doctor Richard Mills Pearce, patólogo y director general de la división de educación médica de la Fundación Rockefeller. Tenía 55 años.

PESIMISMO DE LA PRENSA DE LONDRES SOBRE EL DESENVOLVIMIENTO DE LA CONFERENCIA PARA EL DESARME NAVAL

Habla del pasmoso programa francés de crear al otro lado del Canal de la Mancha una potencia preeminente en submarinos

EL PLAN NAVAL AMERICANO "FUE UNA BOMBA"

Al entrar en la fase más difícil de la Conferencia, ésta reanudará sus sesiones sin la presencia de Tardieu, enfermo

LONDRES, febrero 16. (AP) Los periódicos mejor informados de Londres manifiestan cierto pesimismo en relación con la conferencia naval y los que menos advierten a la opinión pública las graves dificultades con que tropieza.

En The Observer, J. L. Garvin hace referencia «al pasmoso programa francés consistente en crear al otro lado del Canal de la Mancha una potencia naval de primera clase, con supremacía en submarinos».

La proposición de que los Estados Unidos destruyan cuatro buques y construyan uno del tipo «Rodney» se ha recibido como una bomba, sigue diciendo Garvin, «para cuantos laboran por la paz del mundo. El efecto psicológico será deplorable para la causa del desarme».

Garvin cree, sin embargo, que nada podrá conmover la amistad anglo-norteamericana y rinde tributo a la «absoluta honradez» desplegada por los Estados Unidos en la controversia sobre los cruceros. Termina haciendo un llamamento para la abolición de la manera de pensar que existía antes de la guerra.

Wickham Steed, periodista de fama mundial, dice en el «Sunday Times»:

«A la luz del pacto de paz la dolorosa aritmética de la conferencia es absurda. Todos los puntos y propósitos del pacto de paz fué hacer ilegal la guerra. Por deducción lógica el pacto significa que sus signatarios estaban dispuestos a declarar la ilegalidad de la guerra. A menos de que las potencias se provean de una pequeña dosis de esta lógica, la conferencia no podrá resultar airosa y fracasará. Ni la aritmética «global» ni la de «categorías» la salvará»

TARDIEU NO ASISTIRA A LAS REUNIONES DE LA CONFERENCIA DURANTE LA SEMANA

LONDRES, febrero 16. (AP) Entrando en la fase más difícil de su labor, la conferencia naval comenzará mañana la quinta semana de negociaciones sin la presencia del primer ministro Tardieu, de Francia, de cuya política depende principalmente la rapidez con que se vaya fraguando el tratado para la limitación de los armamentos.

La situación política francesa, que no es de lo más tranquilizador, por una parte, y un ataque de gripe, por la otra, mantendrán al jefe del gobierno de París alejado de la conferencia de Londres una semana por lo menos.

Mientras tanto, el primer ministro MacDonald y el secretario Stimson de los Estados Unidos en combinación con el ministro de Estado Dino Grandi, de Italia, y el exprimer ministro Wakatsuki, del Japón, continuarán celebrando conversaciones informales toda la semana a fin de realizar un estudio detallado de la proposición que hizo Tardieu sobre el tonelaje mínimo que necesita Francia para 1936.

En los círculos británicos y norteamericanos no se cree que la ausencia del jefe del gobierno francés demore grandemente la discusión del plan. Las demás delegaciones harán uso de ese tiempo para formular sus argumentos a fin de persuadir a Francia a que rebaje 100,000 toneladas por menos de la cifra anunciada.

Una parte influyente de la prensa británica se muestra disgustada, y hasta alarmada, con la petición francesa de más de 700,000 toneladas. Sin embargo las delegaciones británicas y norteamericanas permanecen impasibles. Solo las personas optimistas que esperaban que la conferencia fuese el amanecer de un milenio del desarme y precisamente no figuran entre ellas MacDonald ni Stimson, podían creer otra cosa.

NUEVA YORK, febrero 16. (AP) El senador David A. Reed, de Pensylvania, delegado a la conferencia naval de Londres, dijo hoy por radio que aunque la conferencia no logre abolir los submarinos, la propuesta «humanización» de la guerra por medio de ese armamento es un importante progreso.

Hablando desde Londres por una red de estaciones norteamericanas y canadienses, Reed declaró que «la Gran Bretaña y los Estados Unidos abrigaban esperanzas de que los submarinos pudiesen abolirse por completo, pero que uno y otro país tenían la tentación del uso del submarino en una forma tal que el desastre de la humanidad pudiera ser tan grande que resultara irresistible».

«Nuestros amigos los franceses y los japoneses—dijo—no participaron de nuestras opiniones y es evidente, por tanto, que esta conferencia no dará entre sus resultados el de la abolición de los submarinos. Sin embargo, nos ha complacido que el primer ministro de Francia, M. Tardieu, propusiera que todas las naciones convengan en lo sucesivo en prohibir los ataques submarinos a los buques mercantes, de la misma forma que las leyes internacionales se lo tienen prohibido a los demás buques de guerra.

«Si este trato se respeta, como creemos, no volverá a repetirse lo que ocurrió en la pasada guerra con los submarinos».

AHMEDABAD, India, febrero 16 (A. P.) — En manos de Mahatma Gandhi, ídolo de las masas indús y jefe del movimiento para no cooperar con las autoridades inglesas, está señalar el día y hora en que se iniciará la desobediencia civil acordada en el reciente Congreso de Toda la India. Este dió atribuciones a Gandhi para ser el único director de la desobediencia civil, el arma que esgrimirán los que creen en que no se debe recurrir a la violencia para conseguir la independencia nacional.

La primera batalla del nuevo movimiento va a ser librada en las minas de sal, y la segunda en los talleres de hilados. Los agentes de Gandhi están comenzando a trabajar en el seno de los enormes núcleos de trabajadores de ambas industrias, para ganar su cooperación.

Parece que la campaña comenzará simultáneamente en varios lugares de la India. Los miembros del Comité Central organizador actuará al mismo tiempo con mayor o menor intensidad, según las necesidades, en diferentes sectores.

RESTOS DE UN AVION IGNORADO

Fueron recogidas en aguas de Méjico, frente a Ensenada

SAN DIEGO, California, febrero 16. AP. Un misterio silencioso del mar en forma de restos de un aeroplano acaba de recogerse en aguas mexicanas frente a Ensenada intrigando a las autoridades de aviación de la costa del Pacífico.

Los símbolos pintados en la tela del avión junto con la falta de detalles en las noticias que se han recibido desde la Ensenada hacen imposible identificar inmediatamente tales restos.

Dícese que llevan un letrero en donde se lee "Curtiss Airplane and Motor Company" y cerca de él los símbolos: "Contrato 6651 5-926 No. 16, FCC-3".

Los oficiales de las escuadrillas de aparatos aéreos dicen que no saben de ningún hidroplano Curtiss destinado al servicio. Agregan que los símbolos no pertenecen al sisma de la marina de guerra, si bien la sustitución de "F6C" por la anunciada «FCC» sería de la designación oficial de un Hawk Curtiss.

UNA EPIDEMIA DE MENINGITIS

Es cerebro-espinal y se ha declarado en Sonora

CIUDAD MEXICO, febrero 16 AP. El departamento de Salubridad Pública ha enviado varios destacamentos sanitarios al estado de Sonora con el fin de combatir la epidemia de meningitis cerebro-espinal que se ha desarrolado allí.

Una delegación de estudiantes de la Universidad Nacional que realiza una campaña educacional por toda la República ha telegrafiado al Rector informándole que han fallecido numerosas personas a consecuencia de dicha enfermedad en distrito de Cumpas, del estado de Sonora en el espacio de tres días.

FALLECIMIENTO DE UNA ESCRITORA AMERICANA

NUEVA YORK, febrero 16. (AP) Se ha anunciado el falecimiento en Roma de la Sra. Emilie Bigelow Hapgood, esposa divorciada del conocido periodista norte-americano Norman Hapgood, y autora de dramas teatrales. Los Hapgood se casaron en 1896 y se divorciaron en 1915. La Sra. Hapgood fundó durante la Guerra Mundial el «Círculo de Auxilios a los Soldados de Color» del ejército norte-americano.

UNA MEDALLA A GEORGE EASTMAN

Le dieron la de Química por sus servicios a esa ciencia

NUEVA YORK, febrero 16 AP. George Eastman, presidente de la Eastman Kodak Company de Rochester, Nueva York, recibirá la Medalla del Instituto de Química de los Estados Unidos como premio a "los valiosos y notables servicios que ha prestado a la ciencia de la química en este país.

El doctor Frederick E. Breithut, presidente del Instituto, al dar a conocer la decisión de dicho organismo dijo que uno de los mayores servicios prestados por Eastman a la química norteamericana fué en 1918, cuando aprobó el establecimiento por su laboratorio de investigaciones de un departamento de química orgánica sintética para fabricar y suministrar los distintos productos orgánicos sintéticos que se necesitaban para realizar investigaciones en los Estados Unidos.

MEXICO, febrero. (A. P.) — He aquí tres personajes cuyos nombres se han citado con frecuencia, últimamente, en los despachos de las agencias noticieras. Abajo, a la izquierda, está el nuevo presidente de México, Ingeniero Pascual Ortiz Rubio, que fué herido por un asaltante el día de su inauguración presidencial. Arriba, a la derecha, está el ex presidente provisional, Licenciado Emilio Portes Gil, quien asumió, temporalmente, la administración de la República, mientras el señor presidente Ortiz Rubio se restablecía de su herida. En el fondo está el Castillo de Chapultepec, señorial residencia de los presidentes de la República Azteca. Abajo, a la derecha, figura Mr. Reuben Clark, quien representó a los Estados Unidos, con el carácter de Embajador Extraordinario, en las ceremonias inaugurales.

M.E.C.D. 2016

HEMEROTECA MUNICIPAL MADRID

DR. JUAN SILVERIO

Miembro de la Sociedad de Cirugía de la Habana—Miembro de la Asociación de Cirujanos Militares de los Estados Unidos.

CONSULTAS POR TURNOS CONCEDIDOS PREVIAMENTE

Clínica Ledón Uribe, San Rafael y Mazón. Telfs. FO-7298 y U-1352

NO SE DAN CONSULTAS GRATIS.

GRAN HOTEL "SAN CARLOS"

PROPORCIONA

UN VIAJE ESPECIAL A CIENFUEGOS

POR SOLO $30.00

INCLUIDO TODOS LOS GASTOS DE FERROCARRIL, HOSPEDAJE, COMIDAS, PASEOS CIUDAD, CAMPO Y BAHIA)

INFORMES Y VENTA DE BOLETINES

FERROCARRILES UNIDOS

BAJOS DEL CENTRO ASTURIANO - TEL. M-3031

50% TRIANON

De rebaja en todos los modelos de la Temporada.

De $1.75 en números pequeños, el 1 y medio y 2 encontrarán en gran variedad.

HNOS. ALVAREZ

Neptuno y San Nicolás

Teléfono A-7004.

Pastillas de Café con Leche

Las Legítimas de Cárdenas

Pidanlas en todos los Cafés, Confiterías y Bodegas de esta Capital

OFERTAS MUY INTERESANTES

Ropones de Batista con aplicaciones muy finas, en colores, a $100 uno.

Juegos de Jersey de Seda, camisón y bloomer, a $1.00 juego. Medias de Seda, pie francés, en todos los colores de moda, a $1.50 par.

Carteras y Bolsas que vendíamos a $2.50 y $3.00, rebajadas a $1.75.

La Epoca NEPTUNO Y S. NICOLAS TEL A 4244

Chateau Madrid

EL MAS LUJOSO RESTAURANT CAMPESTRE

BACHICHA

CON SU ORQUESTA TIPICA ARGENTINA

OTRAS ATRACCIONES

TE DANZANTE LOS MIERCOLES, SABADOS Y DOMINGOS

PARA RESERVAR SU MESA LLAME AL TELEFONO FO-7935

MANAGER: CAMPUZANO

Música por Whiteman

La Hora del Cocktail

después de las carreras

A Estilo Boulevard

en el Portal

HOTEL PRESIDENTE

VEA Y SEA VISTO

SUSCRIBASE AL "DIARIO DE LA MARINA"

HABANERAS

GRAN COMIDA HOY

EL EMBAJADOR DE LOS ESTADOS UNIDOS

Villa Pliniana.
Hermosa posesión del Vedado.
Residencia con su distinguida familia del Honorable Embajador de los Estados Unidos.
Será abierta esta noche por vez primera para una comida que ofrecen el Embajador y la señora de Guggenheim.
Numerosos los invitados.
De alta representación.
En primer término, el Jefe de la Cancillería Cubana con su hija, la señorita Rosita Martínez Ortiz.
El Embajador de España y la señora de Méndez de Vigo.
El Ministro de la Gran Bretaña y la señora de Mr. Thomas J. Morris.
Condes de Revilla de Camargo.
Mina de Truffín.
El Secretario de Obras Públicas y la señora Margarita Johanet de Céspedes, Juan Pedro Baró y Catalina de Lasa y José Emilio Obregón y Angela Elvira Machado.
Mr. y Mrs. Charles Sabín.
Mr. y Mrs. Reed.
Enrique Soler y Baró.
Y completando el **party**, Mr. y Mrs. Daniel Guggenheim, padres del Embajador Americano.
El jardín **El Clavel** tiene a su cargo la decoración floral de la mesa y de toda la casa.
Mañana por la tarde tendrá un recibo para sus amistades la señora de Guggenheim.
Y el jueves de la semana próxima, **gran diner**, seguida de una recepción en la señorial casa de la calle 13.
En honor del Cuerpo Diplomático.
Y de las altas autoridades.

EN EL TULIPAN

El almuerzo de ayer.
Selecto y elegante.
Ofrecido por el cumplidísimo caballero José Jenaro Sánchez y su gentil y distinguida esposa María Galarraga en su residencia del Tulipán.
Entre los comensales, un grupo de matrimonios, que formaban el general José Martí y Teté Bances, el doctor José Ignacio Rivero y Silvia Hernández, Miguel Angel Aguiar y Esperanza Solís, Eugenio Reynery y Rosita Cadaval, Juan de Dios García Kohly y Renée Molina, Mario Alfonso y Carmen Sánchez Galarraga y Regino Truffín y Perlita Fowler.
Mina de Truffín.
Sarita Gutiérrez.
Y el señor Enrique Soler y Baró, el cronista de **El País**, el querido **confrére** Pablo Alvarez de Cañas, y el hijo de los dueños de la casa, el laureado bardo Gustavo Sánchez Galarraga.
Preciosa lucía la mesa.
Adornada con porcelanas.

EN HONOR DE MR. GERARD

Un huésped ilustre.
Mr. Jones W. Gerard.
Embajador de los Estados Unidos, hasta el momento de declararse la guerra, en el Imperio Alemán.
Escribió entonces un libro, donde hablaba extensamente del Kaiser, que fué traducido a varios idiomas.
Llegó en el gran trasatlántico **Mauretania** acompañado de su hermano político el señor Marcul Daly.
Viene por varios días.
Hospedado en Almendares.
Amigo particular en los Estados Unidos y en Europa del elegante matrimonio Juan Pedro Baró y Catalina de Lasa, ofrecen éstos en su honor un almuerzo, que se celebrará hoy, en la reunión de un grupo selecto de invitados.
Adornada aparecerá la mesa con uvas y manzanas naturales.
Flores en la casa.
Del jardín **Milagros** todas.

UN TE EN EL COUNTRY CLUB

Cortés la invitación.
Atentísima.
Es del Presidente del Senado y la señora Regina Truffín de Vázquez Bello para el **té** que ofrecen en el **Country Club** esta tarde.
En honor de los Delegados al Congreso Panamericano de Rectores, Decanos y Educadores en general, así como también al Internacional de Universidades.
A las cinco.
Puntualmente.

BANQUETE EN EL TENNIS

Un banquete mañana.
De alta importancia.
Es del Alcalde de la Habana y la señora del doctor Miguel Mariano Gómez a los Delegados y Rectores del Congreso Universitario que se celebra en esta capital.
De numerosos cubiertos.
Pasan de ciento cincuenta.
Será en el **Vedado Tennis Club** en el salón principal de la aristocrática sociedad.
El jardín **Milagros** tiene encargo de adornar las mesas del banquete.
Adornará también la casa.
A todo gusto.

EN EL YACHT CLUB

El almuerzo del miércoles.
Interesantísimo.
Lo ofrece en el **Habana Yacht Club** la Alianza Nacional Feminista en honor de la Comisión Interamericana de Mujeres que se encuentra laborando en Cuba.
Se servirá a las doce y media, puntualmente, con asistencia de un concurso numeroso.
Del jardín **El Fénix** el decorado.
Como un obsequio.

(Continúa en la página SIETE)

COLONIA Y LOCION NARCISO AZUL de Mury Paris

ESENCIA EXQUISITA

DR. JOSE COMAS FOLCH

Ex-Ayudante del Dr. Asuero

MEDICINA Y REFLEJOTERAPIA

Con la técnica que usa el doctor Asuero

NEPTUNO 172, de 3 a 6 p. m. TELEFONO A-9056

CONSULTA Y APLICACION $10.00

LOS COLONOS Y LA LIQUIDACION

Llamamiento hecho a aquéllos en el Boletín de la Asociación

Ruega a sus compañeros dejen sin efecto el Boletín 20, referente a promedios, y el 19, que se refiere al mismo asunto, por haber recibido de la Agencia Cooperativa de Exportación de Azúcar S. A. el siguiente telegrama:

Habana, 15 de febrero de 1930.—Urgente, 5 p. m.

Asociación Nacional de Colonos.
Manzana de Gómez 243, Habana.

Rogamos suspendan práctica de liquidación colonos, haciendo caso omiso promedios enviados por estar pendientes de aclaración el Decreto que sirve de base para practicar liquidaciones. Lunes 17, daremos nuevas instrucciones. — **Coxportazu**

En la mañana del 17 del actual el delegado de esta Asociación Nacional de Colonos, estará presente en la junta que se celebrará y en donde se tratará de este asunto.

El acuerdo que recaiga será inmediatamente puesto en conocimiento de los colonos por medio de este Boletín. — Habana, febrero 16 de 1930.

UNA QUEJA AL CENTRO GALLEGO

De varios socios a causa del cierre de las salas de juego

Un grupo de socios del Muy Ilustre Centro Gallego, nos visitó anoche manifestándonos que la Comisión de Orden apoyada por el Ejecutivo, había dispuesto que se prohibiera la entrada a los salones destinados a los billares, y juegos permitidos y a la biblioteca, con motivo del baile que se celebraba en el Salón de Fiestas, cerrando las puertas desde las siete y media hasta las nueve y media, lo que estimaban que constituía una privación de sus derechos, puesto que iban provistos de sus recibos y carnets, y no iban a la fiesta bailable que era de pensión, y que era un perjuicio para el propio Centro.

Presidían la comisión los señores: Pedro Senra, Manuel López, Francisco Quirós, Gerardo Suárez, Manuel Rey, Arturo Otero, Juan Tejeira Bella y otros.

La Comisión nos ha visitado de nuevo a las diez de la noche, para manifestarnos que en relación con su protesta anterior, tenían que exponer que al ir después de las nueve y media, no les habían permitido la entrada, haciéndolos retirar la policía, cumpliendo órdenes recibidas de la citada Sección.

COLECTORES

Compramos VERDAD para el mes de Marzo a

$215.00

HASTA 50 COLECTURIAS.

También compramos y vendemos Acciones de la Cía. Petrolera

UNION OIL COMPANY, S. A.

CACHEIRO Y HNO.

EL GATO NEGRO

Obispo y Aguiar. Telfs. M-5095 y A-0000.

ELIJA SU GRUPO!

A PRINCIPIO DE TEMPORADA, NO SE PODIA SOÑAR EN ADQUIRIR NINGUNO DE ESTOS VESTIDOS POR EL PRECIO QUE AHORA MARCA.

Todos son modelitos encantadores. Según la mayor o menor complejidad de hechura y el grado de calidad de sus materiales, los hemos dividido en CUATRO GRUPOS, en escala de precios rebajadísimos:

A $10.75 - A $14.75 - A 16.75 - A $18.75

Los materiales son Crepé Satín, Flat Crepé, Crepé Mongol y Maroccain, en todos los colores favoritos de la temporada y muchos indicadísimos para entretiempo y primavera. La variedad de estilos es infinita.

El Vestido diseñado pertenece al Grupo de $18.75, y está interpretado en rico Crepé Maroccain. Es réplica de un precioso modelo.

¡Una Rebaja Análoga en Sombreros!

El del diseño —elegante realización en fieltro francés legítimo, con un fino broche de galalith— valía $12.00.

AHORA REBAJADO A $7.75!

Presentamos otros estilos y grados de calidad igualmente rebajados: Formas de última moda en fieltro suave de todos los colores, antes marcadas a $4.50:

ahora a $1.75.

Las que valían antes a $7.00 y a $8.00, valen

ahora a $3.50.

Y TODOS LOS MODELOS AUTENTICOS EN EL DEPARTAMENTO HAN SIDO REBAJADOS A MENOS DE UN 50-% DEL VALOR

GRANDES ALMACENES fin de Siglo

fin de Siglo

EN ESTOS DIAS HEMOS RECIBIDO

THE FAIR

THE FAIR

un Gran Surtido de Vestidos de Tarde y Noche para PERSONAS GRUESAS

ESTILOS NUEVOS, MODELOS ELEGANTES QUE DAN A SU SILUETA ESBELTEZ, EN CHIFFON, ENCAJES, CREPE GEORGETTE, CREPE FLAT Y OTRAS TELAS NUEVAS, LOS HEMOS MARCADO A PRECIOS MUY BAJOS. VENGA PARA QUE SE CONVENZA

THE FAIR San Rafael 11

Agentes para Anuncios en EUROPA:

L. MAYENCE & Cie

DAVIGNON, BOURDET & Cie, Sucs

9, Rue Troncbet, PARIS

19, 21, 23, Ludgate Hill, LONDRES

DETENCION DE 7 RECLAMADOS

Fueron puestos a disposición de las diversas autoridades

Por estar reclamados fueron detenidos en el día de ayer por la policía, las personas siguientes:

Juan Yune, dependiente y vecino de Anton Recio 21, reclamado por el Juez de Instrucción de la Sección Tercera.

Emilio López Quiroga chauffeur y vecino de Maloja número 79, reclamado por el J. C. de la S. Segunda. Ingresó en el Vivac.

Angel Entralgo Sotolongo, del comercio y vecino de Menocal número 52, acusado de un delito de estafa.

Eduardo Pérez Fontes, vecino de Josefina letra C, reclamado por el J. C. de la S. Quinta.

Rafael Lam, vecino de San Francisco y Delicias, reclamado por el J. C. de la S. Quinta.

Carmen García Santana, vecina de Avenida de México número 38, reclamada por el J. C. de la S. Tercera en un juicio que se le sigue por el delito de estafa, siendo remitida al Vivac.

Julio Medina Bermudez, del comercio y vecino de Rita y Soto, por estar reclamado por el J. C. de la S. Quinta.

JARDIN "LA AMERICA"

E. P. D.

EL SEÑOR

Francisco Orosa y Barro

Nuestro Socio Gerente

HA FALLECIDO

Y dispuesto su entierro para las cuatro de la tarde de hoy, lunes, los que suscriben ruegan a sus amistades se sirvan encomendar su alma a Dios y acompañar el cadáver desde la quinta La Benéfica, hasta el cementerio de Colón, favor que eternamente agradecerán.

Habana, Feb. 17, 1930.

Pérez y Hermida.

SERIE "A" $1.00 ESPEJO DE LOS "PRESIDENTE" EN TODAS PARTES SERIE "B" $1.50

VARELA

M.E.C.D. 2016

Viboreñas

EL GRAN BAILE DE LA SOCIEDAD ARECA

Fué un brilainte éxito el baile celebrado en le feudo arequeño, que inició la temporada de Carnaval, pues era tan numerosa la concurrencia que a pesar de la amplitud de su local, tenía que bailarse muy "apretadamente".

Pude ver transformado el palacete de Lagueruela y Segunda; todo en él renovado, pinturas y decorados, habiéndose instalado las orquestas en un elegante kiosco rojo, y había muchas flores, pero ninguna como las que iban llegando alegres y sonrientes, envueltas unas en vaporosos velos y otras en vistosos mantones, dando una nota de la más viva alegría y del más pintoresco y elegante aspecto.

Como siempre, fuí recibido atentamente por tan estimados amigos, con el Presidente Juan Francisco San Román "Goyito" Guas, José Emilio y Teodoro Silva.

Alguien me dijo: "Una personita" pregunta por tí, y al dirigirme donde se me indicaba, fuí agradablemente sorprendido con la presencia de mi lindísima "parientica", arrogante en su belleza, Josefina del Castillo, y por mi monísima ahijadita Aida Fernández, de las que no me separé en toda la noche, teniendo que defenderme ellas del "ataque" que me dieron los "capuchones", lamentando infinitamente haber podido las timar a "uno" de ellos, que resultó ser una estimadísima señorita. Crea que permanezco sinceramente apenado.

Tuve el gusto de ser presentado a la Presidenta por mi apreciable amigo el doctor Armando Coro, la joven, bella y elegante dama, María Teresa Parra de San Román, y saludé a las siguientes distinguidas señoras: Elvira Inclán de Guas, Lolita Candela de Díaz Garaigorta, Inés Méndez de D'Costa, Luisa María Decal de Guas, Gela Riera de Leiseca, Blanca Salvat de Raola, Juanita Díaz de La Osa, Emilia Díaz de Pérez Valdés, Dominica Betancourt de Díaz Salinero, Celia Enrique viuda de Angel.

Y este grupo luciendo todas vistosos mantones: Hilda de la Paz de San Román, Elisa Martín de Novel, Fe Martín de Santos, Emilia Telles de Fernández de Lara, Caridad Fernés de Sust, y la señorita Eusebia Sierra.

Formaban la comparsa "Cascabelitos" de falda roja y peto negro, con elegante sombrero y adornos de piedras, orzanizada por la estimada dama Herminia Torres de Silva, las siguientes señoritas: Zoila Torres, María González, Ofelia Arbelo, Esther Silva, "Yuyú" Silvia Margot Arbelo, Graciela Arbelo, Alicia Sardiñas Josefina Sardiñas, Esperanza Vilaró, Tomasita de la Cruz, Mercedes de la Cruz, Esther Arbelo, Hortensia Silva, Caridad Serrano Arecia López, Herminia Torres, Isabel López, Marta Serrano, Hortensia Carreras, Adela Zorrilla, Celia Calviño, Carmelia Zuazo, América V. Busto, Luisa Cantero, María Isabel de la Gándara y Luisa A. Busto; fueron celebradísimas, y muy felicitada la señora Herminia Torres de Silva, que se dispone a asistir el sábado al baile del Club San Carlos.

Muy orgulloso tuve por compañera a Oneida Leiseca, que lucía un hermoso mantón, y heredera de la charla inimitable de la autora de sus días.

También con mantón la simpatiquísima "Higinita" Díaz.

Mirta Díaz Betancourt, Teresita Guas, María Casas, Ada Tarrau, Amalita Arroyo, Catalina y Magdalena Mir, Arnalita Castro, Tata Rodríguez.

En esos momentos hicieron su entrada triunfal la Reina Esperanza Tró y sus Damas Estela Rodríguez, Blanca Dobal, Emilia Estevez, Flora Castro y Esther Castellanos. En la Secretaría fueron espléndidamente obsequiadas, y el Presidente San Román les dedicó un inspirado saludo.

La comparsa "Las Violettas" que organizó la joven señora Margarita G. de Coto Leiseca, la forbaman Herminia Pérez, Carmen Pérez Araceli Rivero, Esperancita Pérez, Mercedes Pérez, Margarita Verdeja, Luisa de Armas, Mercedes Vega, Sara de la Vega, María Luisa de la Vega, Estela Lueges y Concha Lueges, dispuestas a triunfar nuevamente el sábado en el San Carlos.

Saludé a este bello y petit-bouquet: Nena y Mariita Angulo, Hilda Suárez, Evangelina Comesañas, y la monísima "Lala" López, que con el más gracioso mohin me demostró su agradecimiento por haberme interesado por su salud, que deseo no vuelva a alterarse.

Otro grupo muy sugestivo: Esther Loynáz, Laura Lanuza, María Luisa Gutiérrez, Graciela D'Costa, Ana María y Luisa María Vermes y Zoila Pineda.

De "pierrot": María Luisa Gutiérrez, María Antonieta Saludes, Bertha Gispert, y Ana Gispert.

Ya podrá suponerse que no dejo consignada, para mi mayor disgusto toda la concurrencia. No era posible hacerlo por la dificultad de moverse de un lado a otro.

Horas deliciosas, verdaderamente agradables pasé en la Sociedad Areca, allí donde tantos y deferentes amigos cuento, que hacen sea para mí ese prestigioso Club, como mi segunda casa.

Antes de terminar, ruego a mi simpatiquísima amiga Nena Frau de Aponte, sea mi "defensora" ante la capuchona a que me refiero antes, rogándoles no me ataquen tan fieramente el sábado en el Club San Carlos.

PARA UNA BODA

Que cuenta mis mayores simpatías he recibido esta invitación:

"Engracia Hernández viuda de Illera y Gaudiosa Castellón y Eligio Torres, tienen el gusto de invitar a usted al matrimonio de sus hijos Elena y Eligio, que se efectuará en la Capilla de los R. R. P. P. Pasionistas el día 21 de Febrero de mil novecientos treinta, a las 9 y media de la noche".

Muy agradecido a la cortesía recibida, y les prometo a la linda Elena y afortunado Eligio, presenciar el solemne acto que por siempre los unirá.

ZENAIDA LLERENA

Restablecida ya tan linda amiga, de cautivadora belleza, después de haber sufrido la operación de las amígdalas que le practicó el joven y muy reputado especialista querido amigo doctor Miguel A. Avalos, en la Policlínica de La Bondad.

Mi más expresiva enhorabuena dedico a Zenaida y mi felicitación al doctor Avalos por su nuevo triunfo.

AGUAS DEL JORDAN

En la tarde del sábado hizo su entrada en la grey cristiana, en la Iglesia de Nuestra Señora del Carmen un monísimo "baby", fruto amoroso de los jóvenes esposos Caridad Tablada y Primitivo Valledor, al que le fueron impuestos los nombres de Pedro Carlos Silvestre.

Fué su madrina la bella y elegante dama Leonila Silva de Morán y el señor Carlos Morán Menéndez, Presidente del "Círculo Avilesino".

La más venturosa vida deseo al nuevo cristianito, con mi felicitación a los autores de sus días y complacidos padrinos.

CELSO GUERRA

Tan estimado amigo, joven industrial de nuestra Ciudad Nueva, continúa muy mejorado, después de haber sido operado en La Benéfica.

Su más pronto y total restablecimiento le deseo al servicial amigo Celso.

CONCHA MARINA SUAREZ

En mi poder los datos que con la mayor actividad me ha remitido tan admirada amiga.

Hoy no puedo referirme a ellos y me veo obligado a dejarlos para mañana, por lo que tanto me perjudica ¡el espacio!...

Urbano del Castillo.

BELLO FESTIVAL HUBO EN REINA

De la Congregación de Jesús Crucificado y su Stma. Madre

Según anunciamos en la Sección de Avisos Religiosos, la Congregación de Jesús Crucificado y su Madre Dolorosa, celebró el 14 del actual la fiesta mensual reglamentaria con Misa cantada y sermón.

Ofició y predicó el R. P. Joaquin Santillana, S. J., Director de la Congregación.

Después de la Misa exposición, ofrecimiento a Jesús Crucificado y reserva.

Terminada la reserva en el altar de la Congregación incensación, cánticos, adoración y bendición del Lignum crucis.

La parte musical fué dirigida por el maestro Fuentes e interpretada por la Capilla musical del templo.

Asistió una numerosa concurrencia.

En la Parroquia de San Nicolás de Bari

Celebró el Cuarto Turno de la Sección Adoradora Nocturna de la Habana, su Vigilia mensual reglamentaria en la Parroquia de San Nicolás de Bari en la nocde del sábado 15 al domingo 16, en la cual ofició Monseñor Juan José Lobato, Capellán del Turno y Párroco de la feligresía.

Dirigieron la Vigilia los Hermanos Fernando Guerrero y Ramón Candás, Jefe y Secretario, respectivamente, del Turno.

Se aplicó por el eterno descanso del adorador activo Hermano Hipólito Bielsa, fallecido en la semana anterior.

En la Junta de Turno, el Presidente general, dió cuenta del fallecimiento del adorador honorario, Hermano Salvador Naranjo, por cuyo eterno descanso será aplicada la Vigilia, que celebrará el Segundo Turno en la Iglesia del Espíritu Santo en la noche del miércoles 19 al jueves 20.

Se dió lectura a un telegrama del Presidente de los Caballeros Catolicos de Cárdenas, doctor Manuel F. Arias, en el cual se congratula del entusiasmo de los adoradores por concurrir a la Vigilia de Cárdenas en la noche del 23 al 24 del actual.

Exhorta a los adoradores a no dejar defraudadas las esperanzas que se tienen puestas en esta Sección Adoradora.

Invita a los adoradores a concurrir el martes a las 8 al templo del Cristo, a oir la Misa por el eterno descanso del adorador activo señor Hipólito Bielsa.

Recomendamos a los adoradores nocturnos de Jesús Sacramentado, que por el amor al Augusto Sacramento no dejen de concurrir a la Vigilia de Cárdenas y trabajar por su triunfo, que es el de Jesús Sacramentado.

No hagamos traición a nuestra bandera ni mancillemos nuestro honor de guardias de honor del Santísimo Sacramento.

Pensad, que los católicos habaneros somos el espejo donde se contemplan los demás de la República.

Así, pues, todo adorador debe esforzarse por no faltar a esa jornada eucarística.

Gabriel BLANCO.

Catarros

No los descuide si no quiere invitar una larga y costosa enfermedad. Lo prudente es tomar enseguida, el

Laxativo BROMO QUININA

con el nombre de E. W. Grove en la cajita

SORPRENDENTE

El Sr. Eustasio A. Collazo residente en la Batería de Santa Clara en el Vedado dice:

Estando padeciendo largo tiempo del estómago y habiendo tomado su "PEPSINA Y RUIBARBO BOSQUE", por haberme sido recomendada por un amigo, me encuentro en la actualidad completamente curado.

Dirijo a Vd. la presente, para que si desea la dé publicidad como una prueba más al público de lo que es para el estómago su "PEPSINA Y RUIBARBO BOSQUE".

Información Religiosa Nacional y Extranjera

LA INICIACION SOLEMNE DE CABALLEROS CATOLICOS EFECTUADA EN MANZANILLO

Al acto asistió el Arzobispo de Santiago de Cuba, Monseñor Zubizarreta, revistiendo gran solemnidad el programa

En la ciudad que podemos llamar cuna de las libertades patrias, por cuanto en su término municipal resonó el Grito de Independencia, lanzado por el inmortal cubano Carlos Manuel de Céspedes, el 10 de Octubre de 1868, se llevó a cabo una solemne Iniciación de Caballeros Católicos, el domingo 26 de Enero.

Como preparación a este grandioso acontecimiento en los faustos del Catolicismo en Manzanillo, el asistente general de la Asociación Caballeros Católicos de Cuba, Padre Esteban Rivas S. J., dió seis notabilísimas conferencias. Tres para mujeres y tres para hombres.

Las primeras por la tarde, versando sobre la naturaleza, necesidad y aplicación práctica del criterio católico.

Las segundas por la noche, para hombres solos. Asistieron como trescientos. Los temas fueron: 1.—El resurgimiento católico en los hombres. 2o.—La Asociación Caballeros Católicos de Cuba y 3o.—Los dos amores de la religión y la patria conforme al tema de los Caballeros Católicos, con la Cruz por Dios y por Cuba.

Todas estas conferencias estuvieron concurridísimas, llamando poderosamente la atención los hombres por su devota atención.

Se ve que los hombres están deseosos de escuchar las palabras de vida eterna que brotan de los labios de sus heraldos, los sacerdotes.

El sábado 25 de Enero el pueblo de Manzanillo, presidido por sus autoridades civiles, eclesiásticas y militares dispensó un grandioso recibimiento al Excmo. y Reverendísimo Señor Arzobispo de Santiago de Cuba, Fray Valentín Zubizarreta, a cuya Archidiócesis pertenece el pueblo de Manzanillo y al Dr. Valentín Arenas, Presidente general de la Asociación Caballeros Católicos de Cuba.

Al entrar el tren en la estación la Banda Municipal ejecutó la gran Marcha Pontifical de Gounod y el pueblo prorrumpió en vítores y aplausos.

Al presenciar aquel magno recibimiento no pudimos por menos de exclamar: ¡Bendito sea el que viene en nombre del Señor!

Después de los saludos de bienvenida del Clero, Ayuntamiento, Militares, jueces y representaciones de las sociedades manzanilleras religiosas y laicas, en grandiosa manifestación y a los acordes de la Banda de musica nos dirigimos a la Iglesia Parroquial donde su dignísimo Párroco Monseñor Francisco Garro Urriza, cantó solemnemente el Te-Deum.

Monseñor Zubizarreta, visiblemente emocionado, pronunció un grandilocuente discurso agradeciendo sobremanera el magnífico recibimiento que se le había dispensado por las autoridades y pueblo de Manzanillo.

Su Excelencia Reverendísima, dió su pastoral bendición a los circunstantes.

Después en la casa rectoral, se verificó un brillantísimo besamano.

Monseñor Zubizarreta nos encargó que reiteremos en su nombre sus más expresivas gracias al pueblo y autoridades de Manzanillo.

Llega el ansiado día 26, por todos esperado con vida ansiedad, para presenciar la solemne iniciación de los Caballeros Católicos de La Unión de Manzanillo.

A las 7 de la mañana tuvo lugar la Misa de Comunión general en la cual ofició el Prelado de la Archidiócesis, asistido del Párroco Monseñor Jarro, Consiliario de La Unión de Caballeros Católicos de Manzanillo.

El banquete eucarístico fué grandioso, tomando parte en él, los caballeros católicos, las Hijas de María que lucían sus medallas, los niños de ambos sexos de la Catequesis y gran número de damas y caballeros.

"Jamás —nos decía una anciana católica de la alta sociedad manzanillera,— hemos presenciado tan grandioso espectáculo en nuestra Iglesia parroquial.

¡Benditos sean los Caballeros Católicos que nos lo proporcionaron".

Nuestro activo corresponsal en Manzanillo Don José Coronas Urúen, nos decía, "como católico, como manzanillero y como Presidente de "La Unión Caballeros Católicos de Manzanillo, estoy satisfechísimo de la Misa de Comunión".

Por su parte el enviado especial del DIARIO DE LA MARINA, confirma tan halagüeñas apreciaciones.

La labor del Asistente general, la del digno Párroco, la del Coadjutor, la de las Hijas de María y la de los Caballeros Católicos, ha producido copiosísimos frutos.

Después de la Misa, el Prelado bendijo a los circunstantes en nombre de su Santidad Pio XI, quien así se lo había suplicado en su reciente visita a la Ciudad Vaticano, a fin de que sus hijos, los fieles de la Archidiócesis de Santiago de Cuba, viesen los tenía presentes en su corazón de amantísimo Padre.

Después de la misa se desayunaron en común camaradería, los Caballeros Católicos, presidiendo el doctor Valentín Arenas, Presidente General de los Caballeros Católicos de Cuba.

Después de este acto fraternal volvieron a la Iglesia parroquial, asistiendo a la solemne misa, que celebró el Padre Nueva Paz, Superior y Párroco de los Capuchinos de Bayamo.

Fué magistralmente interpretada por nutrido coro de voces.

Vino después la solemne Iniciación, a la cual asistieron las autoridades y un público inmenso que se extendía por la plaza pública.

Hay un silencio imponentísimo.

El Prelado en su trono de honor y en la Presidencia, el doctor Valentín Arenas y el Padre Rivas. Al lado los Santos Evangelios, el crucifijo y la bandera nacional.

El Presidente general, ordena al Secretario Hermano José Corona dé lectura a los nombres de los aspirantes, los cuales son admitidos. Seguidamente el Presidente se dirije a los guardianes de La Unión y les dice: "Guardianes, llamad y conducid a los candidatos a este salón".

Cumplida la Orden, el Asistente General, Padre Rivas, S. J., hace las preguntas de Ritual a los Candidatos;

A las cuales contestaron afirmativamente. Como protestación de fe rezaron en voz alta el Credo y juraron sobre el libro santo de los Evangelios.

Después desfilaron ante el Crucifijo, el cual reverentemente besaron. Lo propio efectuaron con la bandera nacional.

Después escucharon las vibrantes alocuciones del Presidente y Asistente general, las cuales versaron sobre los deberes religiosos y patrióticos, que juraron y prometieron fielmente observar.

Los Hermanos ingresados fueron: "José Coronas Uruén, maestro, Juan G. de la Vega, Hacendado, José Escala Espinosa, empleado; Alberto Undabeitia, Tenedor de Libros; Luis Cots Camps, comerciante; Eugenio Moreno, comerciante; Ramón Arias, comerciante; Erasmo Coronas, profesor; Jaime Sánchez, comerciante; Gustavo Monné comerciante; Manuel Valcarce, comerciante; Francisco Utset Jr., industrial; José Regal, comerciante; Jacinto Teira, comerciante-banquero; Gaspar Vieta, propietario; Dositer Liriano, hotelero; Francisco López, empleado; Agustín Cela, tenedor de libros; Tomás Maristany, empleado; Santiago Rey, Tenedor de Libros; Manuel Sánchez, agricultor; Emilio Villar, empleado; Rafael Valdeón, comerciante; Adolfo Alonso, empleado; Mario Dominguez, empleado; Agustín Díaz, empleado; Hipólito Portal, periodista; Francisco García, empleado; Juan Agliero Fernández, linotipista; Isidoro Ramón, empleado; Bernardo García, empleado; Dr. Carlos López Gallraith, abogado; José A. Fernández, Tenedor de libros; José González Bango, comerciante; José Coronas Medina, profesor; Pablo Schwiep, Administrador City Bank; José Martínez, empleado; José Solona, empleado; Francisco Arca, empleado José Serrá, empleado; Elpidio Domínguez, empleado; Urbano Baltá, empeado; Fernando Gutiérrez, empleado; Antonio Lotina, empleado; Juan Pascual, comerciante; Armando Almarales empleado; Oscar Bertot, empleado Juzgado Municipal; Martín Mayor, Comisionista; Jesús Armeso, Chauffeur; Ramón Bustillo, estudiante; José Vázquez, estudiante; Carlos Pascual empleado; José García Agreda, Estudiante; Pablo Díaz Guerra, mecánico; José de la Paz Arzuaza, empleado; Roque Herrera, empleado y Melesio Díaz Guerra, mecánico.

Ingresaron como Hermanos nominales o protectores Don Manuel Arca Campos, banquero; Don Manuel Arca Jr., banquero; Don Francisco Utset, industrial; Don Daniel Utset, industrial; Don Francisco Borbolla, joyero; Don Luis Julia Pages, hacendado; Don Prudencio Porto, comerciante; Don Pedro Vázquez Comerciante; Don Agustín Fosalba, comerciante; Don Francisco Varona, comerciante y Don Luis Arias, comerciante.

Como ve el caro lector forman en la Asociación de Caballeros Católicos, ciudadanos de toda clase y condición social, todos unidos por un común amor a la Iglesia de Cristo y a Cuba.

A las 12 en punto fué servido un espléndido almuerzo en el despacho parroquial del cual participaron los hermanos iniciados, autoridades eclesiásticas, autoridades de esta ciudad y representaciones de la Prensa.

Una comisión de señoritas pertenecientes a la Congregación de Hijas de María, fungieron de encantadoras Camareras, teniendo múltiples atenciones para con todos.

Terminado el almuerzo, acompañados del superviviente del 68 Cayetano Calleja, asilado actualmente en el Asilo Padre Acevedo, el Excmo Señor Arzobispo, el doctor Arenas, Padre Rivas, Autoridades eclesiásticas, civiles, militares y judiciales, Unión de Caballeros Católicos de Manzanillo, numerosas damas y encantadoras señoritas y gran concurso del pueblo, partimos en peregrinación patriótica a la finca La Demajagua, donde Carlos Manuel de Céspedes se inmortalizó al dar el grito de **Cuba Libre en la mañana del 10 de Octubre de 1868**.

El hoy sargento Callejas, y entonces esclavo del doctor Céspedes, subido junto a La Catalina, del Ingenio La Demajagua, recordó los maravillosos sucesos de la para siempre memorable mañana del Diez de Octubre de 1868, en que el que el gran patriota cubano dió libertad a sus esclavos y luego pronunció el Grito heroico de Viva Cuba Libre, que el buen viejecito reprodujo con insólita gallardía.

Todos enardecidos victorearon a Cuba, a Carlos Manuel de Céspedes y al sargento Callejas, que en aquella memorable mañana ensilló el caballo del caudillo.

El doctor Valentín Arenas, pronunció un brillantísimo discurso en el cual exhortó a conservar la herencia de Cuba Libre y no a dilapidarla con los vicios o las disensiones, que hagan estéril el sacrificio de los Libertadores.

Se despide con honda gratitud del pueblo de Manzanillo, al que agradece las distinciones que se le han prodigado.

El doctor Arenas es aplaudido y victoreado al entregar al sargento Callejas un donativo de $25.

Fué unánimemente elogiado el rasgo del Presidente de los Caballeros Católicos de Cuba.

Como recuerdo de la peregrinación patriótica se obtuvo una fotografía del sargento Callejas, en medio del doctor Arenas y del Padre Rivas, S. G.

Los grandiosos festejos concluyeron con una solemne velada, celebrada en el colegio Lestonnac, en honor a Monseñor Zubizarreta, en la cual pronunció grandilocuente discurso el P. Rivas y Coronó el homenajeado con magistral discurso al cual se tributó clamorosa ovación.

El Prelado de la Archidiócesis de Santiago de Cuba, salió tan gratamente impresionada que suplicó al Presidente y Asistente general, se procediera a fundar las Uniones de Caballeros Católicos en Bayamo y Mayarí. En estos lugares pasamos al regreso y existe gran entusiasmo por la fundación.

En Bayamo fuimos presentado a uno de los monaguillos del tiempo de Carlos Manuel de Céspedes el cual llevó uno de los ciriales, cuando al entrar en Bayamo al frente de su Ejército pasó al templo para implorar la protección del Altísimo y bendecir la bandera redentora.

Testigo ocular de la fe de los que para Cuba, alcanzaron su libertad.

Hemos llegado de Oriente altamente convencidos de que La Asociación de Caballeros Católicos de Cuba", es un baluarte de la conservación de las libertades patrias.

Enviado Especial.

HOY COMIENZA EL CUMPLIMIENTO DEL PRECEPTO PASCUAL, HASTA 29 DE JUNIO

La Iglesia obliga, bajo pena de pecado mortal a confesar y comulgar, por lo menos una vez al año a todo cristiano

Todo fiel cristiano está obligado bajo pena de pecado mortal, desde que ha llegado al uso de la razón a confesar y comulgar, por lo menos una vez al año y siempre que se halle en peligro de muerte, recibido, ha por viático.

La obligación de cumplir con el Precepto Pascual, es en cuanto a su origen un divino mandato.

Jesucristo ha manifestado bien claramente: **"Quien no come mi Cuerpo ni bebe mi sangre no tendrá parte** conmigo en la vida eterna"

En cuanto al tiempo, forma y modo de cumplirlo, es de orgien eclesiástico.

En los primeros siglos los de la Iglesia comulgaban los fieles diariamente, después decayendo este primitivo fervor, la Iglesia señaló tres Pascuas. Más cerca de los actuales tiempos, entiviándose más y más, el amor al Augusto Sacramento, Nuestra Santa Madre la Iglesia, conminó bajo pena de pecado mortal a los fieles confesar y comulgar lo menos una vez al año, señalando la Pascua de Resurrección.

La Iglesia procedió cual madre cariñosa, diciendo a los fieles:

"Vuestro Padre celestial os convida a su mesa y vosotros no aceptáis el convite, pues yo os mando so pena de desheredaros de la gloria eterna, que por lo menos debéis de confesar y comulgar por lo menos una vez al año.

De modo que quien no cumple el Precepto Pascual, vive en pecado mortal.

Sobre los padres tutores, maestros ó encargados de los menores pesa la obligación de ese cumplimiento. Y sobre los amos pesa el de sus criados, deben hacer cuanto esté de su parte para que lo cumplan.

Es pues, un deber y no una devoción y quien falta a él comete un grave pecado.

La Iglesia ha señalado para toda la América ispano-americano, como tiempo hábil para este cumplimiento, desde la Dominica de Septuagésima hasta la festividad de los Santos Apósoles, San Pedro y San Pablo, que se celebra el 29 de Junio.

Debe cumplirse en la propia parroquia más si cumple en otro templo, debe comunicarse el párroco.

Téngase presente lo que dice la Iglesia, **"por lo menos una vez en el año"**, porque sus ardientes deseos son que los fieles comulguen frecuente y aún diariamente.

Su Santidad Pío X, el Papa de la Eucaristía, fomentó la Comunión frecuente y diaria, aumentando de año en año la Comunición diaria.

Por último tengan presente los padres y demás encargados de niños, que es gravísima su responsabilidad ante Dios, si sus menores hijos, mueren sin recibir el Viático, el cual están obligados a recibir desde que entran en el uso de la razón.

Así, pues, si vuestros hijos han llegado a esa edad y se enferman gravemente debéis llamar al párroco, para que le administre los auxilios espirituales, que él crea oportuno como médico espiritual de las almas.

Día 17 de Febrero

Este mes está consagrado a la Purificación de la Santísima Virgen.

Jubileo Circular.— Su Divina Majestad está de manifiesto en la iglesia del Santo Angel.

Santos Silvino y Alejo de Falconeri, confesores; Julián de Capadocia, Teódulo y Rómulo, mártires; Santas Beatriz, virgen; y Constanza, mártir.

San Silvino, obispo. Nació hacia el fin del siglo VII, de una familia ilustrísima del Languedoc.

Para poder seguir a Jesucristo, se desterró voluntariamente de su patria y de sus parientes.

Después de haber visitado los principales santuarios de Europa, dejando en todas partes grandes monumentos de su piedad y de su celo, emprendió la peregrinación de la Tierra Santa, en Palestina, para imprimir más vivamente en su alma la memoria de la pasión de Nuestro Redentor con la vista de aquella tierra regada con su preciosa sangre.

Por sus grandes virtudes le hicieron obispo de Tolosa. Trabajó con tanto fervor y con tanta felicidad, que en poco tiempo refloreció la religión, estableciéndose la piedad en todas partes.

En fin, después de haber trabajado con asombroso fruto por el bien de las almas y abrasado en un ardentísimo amor de Dios, expiró el día 15 de Febrero del año 718.

El sepulcro de nuestro Santo se hizo célebre en toda Francia, por los muchos milagros que obró Dios por su intercesión.

INTOXICACION CONSECUTIVA

La absorción prolongada de comidas dañinas o mal masticadas determinan la dispepsia crónica con su cortejo de afecciones del estómago, hígado, riñones e intestino, padeciéndose también de ácido úrico.

El buen estado de salud depende en su mayor parte de la alimentación y del funcionamiento del aparato digestivo e intestinal, que al no ser perfecto trastorna, enferma y mortifica.

Todos sabemos existe un producto que es empleado con éxito por médicos y enfermos; que evita y cura todos aquellos trastornos del estómago, nos referimos a MAGNESURICO, preparado a base de sales alcalinas con fermentos digestivos naturales, estudiado y probado para todas las enfermedades de los órganos digestivos.

MAGNESURCIO se usa en casi toda América Latina, con éxito franco.

Cuando usted necesite un digestil vo poderoso que a la vez haga que los alimentos se asimilen, no olvide que este producto le ahorrará dinero, tiempo y molestias.

DINERO SOBRE ALHAJAS

Vea la calidad y precio de nuestras prendas.

LA REGENTE

Neptuno 39. Teléfono A-4376.

Los que por la enorme y creciente demanda pública han probado ser los más populares entre todos los arroces; y los únicos envasados en paquetes de una libra y saquitos de 2½, 5 y 25 libras, que por supuesto llegan a sus manos en condiciones ideales, absolutamente limpios y de peso garantizado.

Cía. Primer Molino Arrocero de Cuba

Para ELLOS y Para ELLAS

CONSULTORIO POR LA DOCTORA HERMINIA PLANAS

SECRETOS DE UNA PARISIENSE. CONOCETE A TI MISMA.

Estimada amiga:

Cuando se trata de hombros estrechos, deberá tenerse en cuenta, que esos cómodos ensambles de Jersey, que se adaptan tan bien al cuerpo, no son favorecedores, pues naturalmente acentúan el defecto de la falta de proporción de los hombros. Mucho mejor será emplear una tela de "más cuerpo" y hacer la costura de unión de la manga, sobre la justa línea del hombro, para que "no cuelgue". (Compárense los modelos).

Suya, **LETICIA.**

PLACIDO JULIO GONZALEZ

—INCOMPRENDIDO—

Yo vivo solo y triste con mi dolor secreto,
con mi dolor profundo, con mi dolor arcano;
y en las contrariedades de mi vivir inquieto
a veces soy esclavo, y a veces soy tirano.

Vivo una vida triste, callada, sin objeto,
para los ignorantes del carnaval humano...
La clave del Enigma conozco e interpreto
aunque a mi oído llegue la burla del enano.

Soy un incomprendido, si quieren, un demente;
pero jamás inclino mi despejada frente
ni mi rodilla doblo para aplacar las iras...

Y si de los cobardes soporto los insultos,
es que no soy abyecto ni vivo en los tumultos,
y solo, frente a frente, combato las mentiras.

NENONA S. S.—Leída su amable cartica, paso a recomendarle algo, que si lo practica como le digo, le dará pronto y satisfactorio resultado. Para los barros y manchas consiguientes, nada mejor que la Loción Madame Lucie, tan recomendada. El frasco lleva instrucciones muy fáciles de observar. Pida informes a la Maison Lucie, Industria 111, casi esquina a Neptuno. Para o contra la caída del cabello es inmejorable la pomada LILIANA. El botecito vale dos pesos. En boticas, perfumerías, droguerías y salones de belleza, etc.

A. M. R.—La dirección de mi tintorería es así: Tintorería BOSTON, Virtudes 163, teléfono U-2061. Diga que soy yo quien lo recomiendo. Trabajan pronto, bien y económico. Empresa de unos jóvenes formales y laboriosos.

CHISTES

Si tienes ocho manzanas que repartir entre tu hermana y tú, ¿cuántas le tocarían a cada uno?

—Quién las va a repartir, mi hermana o yo?

—¿Cuál es su profesión?
—Inventor.
—¿Y qué ha inventado?
—Hasta ahora nada, pero sigo buscando.

¿QUIEN INVENTO EL AGUARDIENTE?

La historia del aguardiente principia con la invención de la destilación por los árabes, y es objeto de controversia entre los eruditos la afirmación de si el aguardiente y su destilación fueron inventados por los árabes y dados a conocer por estos al alquimista y químico catalán Arnaldo de Villanova, o si este los inventó y comunicó a aquellos.

Menéndez y Pelayo y el doctor Ramón de Luanco tratan ampliamente esta materia; el primero en su obra "Los heterodoxos españoles" y el segundo en sus "Memorias" leídas en la Real Academia de buenas Letras de Barcelona.

En el siglo XIV, un año de abundante cosecha de vino, dió lugar a la preparación de grandes cantidades de aguardiente se empleó principalmente como medicamento contra la peste y otras enfermedades infecciosas, y parece que en Irlanda se tomaba aguardiente para fortalecer el ánimo.

En el siglo XV, ya muy generalizada en Alemania la costumbre de beber aguardiente, y probablemente se aprendió entonces la preparación del aguardiente de cereales.

Miguel Savonarola compuso un extenso escrito sobre el aguardiente, y dió a conocer un procedimiento para determinar la cantidad de alcohol contenida en este licor.

En 1543 impusieron en Baviera una contribución sobre el consumo del aguardiente. En Suecia, a fines del siglo XVI, llegó aquel a ser bebida común, y en Rusia se hacía a un consumo tan importante como en la actualidad.

En Italia se conoció el aguardiente con el nombre de "Acqua vitis" o Acqua de vite, que quiere decir agua de la vida, y en los monasterios parece ser que lo llamaron como medicamento, Aqua vitae, elixir de vida.

En el siglo XVII va generalizándose el uso de los aguardientes de frutas, bayas y cereales. Contra su consumo se decretaron varias prohibiciones, fundadas todas ellas en la idea de que era un veneno. En algunas partes se tenía aversión al aguardiente de trigo, y en Suabia consideraban como un pecado la fabricación de esta clase de aguardiente. Ningún líquido era tenido en tal concepto y contra ninguno se trabajaba con tanto celo como contra el aguardiente, al que se le consideraba como causa de la mayoría de los delitos y vicios, una bebida del infierno y un invento del diablo.

MODERNISTA, (Víbora.)—Si va a "El Deseo", almacén y fábrica de corsés, fajas, ajustadores, etc., le harán el nuevo modelo para cintura alta, a su medida si así lo desea. En Galiano entre Virtudes y Animas, pida hablar personalmente con la señorita Carmen, muy entendida y amable, como todo el personal de esa casa, donde hay muchas señoritas para atender a las damas.

EL MANICURE EN CASA

Aún cuando lo más conveniente es encargar el cuidado de las manos a una experta manicurista, hay que tener en cuenta que no todas las mujeres están en posibilidad de pagar a ésta, y que no todas las manicuristas que se anuncian como tales son verdaderamente expertas. El cuidado de las manos exige mucha paciencia, suma pericia, escrupulosidad y buen gusto.

Hay personas que llegan a ser verdaderas peritas en el manicure de sus manos a fuerza de ensayar el manejo de la lima, las tijeras y el bisturí en ellas. Pero, para conseguirlo, han tenido que hacer uso de una enorme dosis de paciencia. El manicure es operación imposible de realizar en poco tiempo. Un manicure bien hecho exige cuando menos cuarenta y cinco minutos, siempre que las manos no hayan dejado de arreglarse cada semana.

Ninguno de los procesos del manicure puedo hacerse apresuradamente. En el limado de las uñas debe ponerse mucho de buen gusto a la vez que de pericia para dejarlas de bonita forma y para no lastimar la encarnadura. El limado debe hacerse con mano ligera, con un movimiento de abajo arriba, despegando la lima en cada vez y sin ligar uno con otro.

Al poner los dedos con la vaselina o cold-cream en el agua jabonosa, no se espere que la cutícula ablande en menos de diez minutos cuando menos, y si hay propensión a los llamados padrastros o desprendimiento de la cutícula, debe ponerse sumo cuidado en que ésta esté completamente reblandecida antes de emplear el bisturí, el palito de limonero y las tijeras si hay que cortar. Los suavizadores de cutícula que se venden en el mercado en forma líquida resultan a veces contraproducentes, pues que resecan la piel y producen mayor cantidad de grietas y desprendimientos en la base de la uña.

Antes de usar las tijeras para cortar el excedente de la cutícula debe desprenderse ésta, muy suavemente y con cuidado sumo para no romperla, con el extremo aguzado del palito de limonero.

Muchas personas se empeñan en desprender la cutícula más allá de lo conveniente, con la esperanza de ver aparecer las llamadas "medias lunas", consideradas como un detalle de gran belleza. No hay que hacerlo; el tipo de mano alargada de uñas muy encañonadas, presenta casi siempre las medias lunas, y la mano pequeña de uñas cortas, no, de manera que al descarnar la uña en su base, es decir, en la parte más delicada donde existe un manojo de pequeños nervios y finísimos tejidos venosos, no hará más que deformar la extremidad del dedo y la forma natural de la uña, en la que no tardarán en presentarse gran cantidad de manchitas blancas, que son otras tantas señales de lastimadura.

De la misma manera, al usar el pulidor, no se frote nunca con mano pesada ni ligando los movimientos; cada pase debe ser separado y nunca tan continuado que la uña llegue a calentarse. En cuanto a la limpieza de los instrumentos con que se practica la operación y la calidad de las substancias que en ella han de emplearse, recomendamos la mayor escrupulosidad y la más inteligente selección.

VERMIFUGO de B. A. FAHNESTOCK

PARA LOMBRICES

Un remedio eficaz para expulsar lombrices

PARA NIÑOS Y ADULTOS

Absolutamente Inofensivo

DE VENTA DESDE 1827

Catarro y Asma

El catarro es una enfermedad a la cual no damos importancia y sin embargo muchas veces un catarro mal cuidado puede ser origen de la tuberculosis. Es tal la importancia que tiene el catarro que la Universidad de John Hopkins ha nombrado una comisión para que estudie el origen, causa y frecuencia de esta enfermedad en ciento veinte y cinco familias. Muchas veces los ataques de asma empiezan por un simple catarro que cuidado a tiempo tomando la medicina adecuada no se produciría el asma. El medicamento anticatarral debe tener las propiedades siguientes: ser calmante de la tos, fluidificante de la expectoración y además expectorante. Cuajaní Jordán reune estas propiedades y lo que es más, **no contiene sustancias narcóticas** como el opio, morfina, heroina, codeina, etc. Cuajaní Jordán es un poderoso antiasmático y así está reconocido por los cientos de personas curadas y por los testimonios de médicos de Cuba y el extranjero que lo recetan. También da muy buenos resultados en la Bronquitis y Tosferina. Se vende en todas las boticas a $1.50 frasco número 198.

M.E.C.D. 2016

Tisús Para Disfraces.....a $1.00

Diseños Originalísimos

Estampaciones apropiadas para el Carnaval.

TULES DE SEDA E HILO.
ORGANDI.
TARLATANA.
PERCALES.
MOSTACILLAS.
GALONES, ETC.

A Precios de Almacén

LA ELEGANTE

NEPTUNO 48 casi esquina a AGUILA. Y MURALLA esquina a COMPOSTELA.

No deje de ver la
EXPOSICION AVICOLA GANADERA
en GENERAL MACHADO
Febrero 23 al 27, 1930.
Evite el peligro del tráfico por calles congestionadas
TRENES ELECTRICOS DESDE ESTACION CENTRAL
CADA 15 MINUTOS
CONFORTABLES, FRESCOS Y LIMPIOS
IDA Y VUELTA 20 cts.

A LAS DAMAS

Embellezca sus ojos con el "ACEITE ESMERALDA", que les hará crecer, les rizará y les ennegrecerá sus pestañas, haciéndolos lucir brillantes y seductores. Pídalo en las principales tiendas, peluquerías y farmacias. La Maison Emeraude. París. Representante: Apartado 2398. Habana.

El tubito $1.50

WARNER-AGÜERO

Retratos artísticos exclusivos

Primer premio en la última Exposición de Fotografías celebrada en la Habana.

O'Reilly Núm. 114. Teléfono M-1256.

HABANERAS

(Viene de la página CINCO)

EN LA EDAD FELIZ

ADRIANA MARTINEZ

Linda y dulce.
De singulares encantos.
Una señorita que es dechado de gracia, bondad y delicadeza, Adriana Martínez y Valdés Cantero.
Hija adorada del distinguido doctor Juan A. Martínez, del Comité de la Casa del **Habana Yacht Club**, y su siempre interesante esposa Adolfina Valdés Cantero.
La hermana menor de Eugenia Adolfina, como ella tan espiritual, tan bonita.
Una fecha feliz para Adriana.
Es la de hoy.
Cumple la edad de los quince, la de las ilusiones, la de los ensueños, la de las esperanzas...
Edad deliciosa, por la que suspiró, por la que fueron sus mejores anhelos.
Se verá muy felicitada.
Con regalos infinitos.

MARY MORANDEYRA

Una tarde artística.
Y literaria.
Será la de hoy en la residencia de la señora viuda de Morandeyra en el Reparto Almendares.
En honor de su hija.
La dulce Mary Morandeyra.
Comida de significadas personalidades con un adorno floral que hará el gran jardín **El Clavel** de la mesa.
La iniciativa de esta comida se debe a la interesante señorita Adelita Carsí.
A propósito.
Sobre la gentil Mary.
A ruego de distinguidas señoritas, admiradoras de su talento, se ve precisada la autora de **Plenilunios** a editar la conferencia que pronunció en Campoamor acerca de "la mujer sentimentalmente vista a través de sí misma".
También recibió Mary Morandeyra un mensaje ferviente de Gabriela Mistral.
Dice así:
—"Sus libros son plegarias que humedecen los ojos de los niños. Yo la admiro. Gabriela Mistral".
Bello testimonio.
En dos palabras.

DISTINGUIDOS VIAJEROS

De Nueva York.
En viaje de recreo.
Llegaron el viernes, a bordo del **Mauretania**, Mr. y Mrs. Albert Erdmann.
Vienen a pasar una temporada, que podría prolongarse por un mes, habiéndose instalado en el aristocrático hotel Almendares.
Banquero Mr. Erdmann.
Establecido en Nueva York.
En su compañía ha llegado, tan airosa y tan gentil como siempre, la bellísima Sissy Durland.
Sissy se encuentra alojada en casa de su señora madre, Carmela Nieto de Herrera, la culta y distinguida escritora que figura en **El Mundo** en la plana mayor de su redacción.
Reciban mi saludo.
De afectuosa bienvenida.

Continúa en la página NUEVE

JOYAS · MUEBLES · OBJETOS PARA REGALOS
LA CASA QUINTANA
AVE. ITALIA 74-76. TEL. A-4264-M-2146

DOCTOR PEDRO PALMA
Ex-Ayudante del Dr. Fernando Asuero.
Curso especial con el Profesor Jaworski en París. Tratamiento por el Método Asuero y Medicina General. En Malecón No. 250. Teléfonos A-9142, M-8968.
Consultas de 8 a 12 A. M.: 10 pesos. Por la tarde, de 2 a 5: 20 pesos.
Tratamientos especiales a precios convencionales.
ENFERMEDADES QUE SE TRATAN:
Reumatismo en todas sus formas, Diática, Sordera, Asma, Estreñimiento, Hemorroides, Varices, Neurastenia, Ulceras Varicosas, Neuralgias, Colitis, Epilepsia, Distintas formas de Parálisis, Trastornos Mentales.

COMERCIANTES E INDUSTRIALES DE GALIANO SE REUNIERON EN ASAMBLEA

Se estudió el proyecto de nuevo alumbrado que se instalará en esa Avenida, según convenio con el Ayuntamiento y la empresa

FUE RATIFICADA LA APROBACION DEL PROYECTO

El Ayuntamiento y la Asociación costearán 68 postes ornamentales que serán colocados en la citada calle

Los comerciantes e industriales de la calle de Galiano celebraron en la mañana de ayer una importante asamblea en el teatro Regina, para discutir, definitivamente, el proyecto del nuevo alumbrado que se instalará en dicha avenida comercial, según convenio entre el Ayuntamiento, la Compañía Cubana de Electricidad y la citada Asociación.

El acto fué presidido por el señor Julián Santa Cruz, actuando de secretario el señor Alberto Colomer.

Estaban presentes en la Asamblea el capitán Nespereira, en representación del Alcalde Municipal doctor Miguel Mariano Gómez; el ingeniero señor M. Oliver, Olivares y J. M González.

En la asamblea estaban representadas las siguientes firmas comerciales:

Santa Cruz y Hermano; Valdés e Iroala; Angones y Co.; Solís, Entrialgo y Co.; Farmacia doctor Antonio Suárez; Cultural S. A., Salvador Fondon; Lorenzo García S. en C.; Ramón Goris S. en C.; Bank of Nova Scotia; Alfredo Lao Siu y Co.; Emilio Rodríguez, S. en C.; Constantino Matalobos; Valdés y Fernández; doctor José Murillo S. en C.; Ros y Novoa; José V. Corral; Amor y Co.; Emilio Izquierdo por la Casa Marzo; Manuel Rodríguez; Gutiérrez y Angones; Isidro García; de los Rayos X; Valcárcel y Co.; Alberto Menéndez Rodríguez; hotel Alamac; Bar Presidente; Luis Suárez Junquera; Manuel Romero; Juan José López Berrié; González, Tamargo y Co.; Gabriel Olmo; José Rodríguez; José Luis Azqueta; doctor Fernando de la Riva; Luis Bay; Manuel J. Puente; Francisco González López; Manuel Rodríguez y otros que sentimos no recordar.

El presidente explicó el motivo de la asamblea, haciéndose conocer el acuerdo de la Junta Directiva sobre el citado proyecto, siendo el mismo ratificado en todas sus partes.

De acuerdo con el convenio citado, la Compañía Cubana de Electricidad instalará en breve en toda la Avenida de Galiano, sesenta y ocho postes ornamentales, de los cuales cuarenta y tres, pagará el Ayuntamiento de la Habana y veinte y cinco la Asociación de Comerciantes de la calle de Galiano.

Aún cuando prácticamente el acuerdo adoptado no tiene relación alguna con el primitivo proyecto, del que era autor el señor Luis Bay, dicho señor fué objeto de una demostración de simpatía por la asamblea, como demostración de que únicamente, obligado por las circunstancias que han prevalecido en ese problema, han obligado a los interesados todos cambiar el proyecto por él concebido, por él aprobado.

El señor Bay, reconociendo cuanto dejamos expuesto, quedó altamente complacido de las explicaciones que les fueron dadas, agradeciendo la demostración de simpatías de que fué objeto.

Por último se acordó designar distintas comisiones, para visitar al comercio de la calle de Galiano, para obtener el apoyo necesario para esa obra, en cuanto a los detalles que faltan del mismo.

Fué otorgado un voto de gracias a la empresa del teatro Regina, por haber cedido gratuitamente dicho coliseo.

VENTA PRE-BALANCE

Sombreros

Entre las interesantes liquidaciones, que con motivo de nuestra VENTA PRE-BALANCE, estamos realizando, es la de sombreros, una de las más atractivas.

SOMBREROS DE FIELTRO

en los colores de moda, en infinidad de elegantes estilos, REBAJADOS A **$1.15 y $1.50**

SOMBREROS TRICOLOR

de fino fieltro, combinando tonos muy delicados, rebajados a **$1.95**

TURBANTES

muy bonitos, en varios colores, al precio inigualable de **$0.99**

(diseñamos un modelo de fieltro y un turbante)

Para Niños

Toca hoy relacionar unos cuantos artículos para varones, de la infinidad de ellos que durante este mes estamos ofreciendo a precios de rigurosa liquidación, con motivo del balance.

TRAJES DE BOTONES, de pantalón en color entero y la camisa a rayas. Tallas de 2 a 6 años, a **$0.95**

TRAJES DE MARINERA, en magnífico casimir, con dibujos de novedad. Son de pantalón largo. Tallas de 1 a 8 años, a **$2.75**

TRAJES DE CASACA, de piqué superior. Tallas de 2 a 6 años, han sido rebajados a **$2.95**

TRAJES UNIDOS POR BOTONES, confecciondos en telas superiores. Tallas de 2 a 6 años, a **$2.45**

TRAJES DE BOTONES, en fino poplin y warandol. Tallas de 2 a 6 años, a **$1.45**

Estos trajes ni se prueban ni se arreglan

HOY LUNES LIQUIDACION TOTAL DE LOS CORTES DE VESTIDOS Y RETAZOS DE SEDA.

LA CASA GRANDE

M.E.C.D. 2016

ERNESTO VILCHES DEBUTARA EL SABADO, 22, EN EL TEATRO PRINCIPAL DE LA COMEDIA

GACETILLAS

ERNESTO VILCHES VIENE AL PRINCIPAL DE LA COMEDIA

El sábado 22 se inaugurará en el Principal de la Comedia una breve temporada de la compañía de Ernesto Vilches, el gran actor que, de paso para Hollywood, donde ha sido escriturado para filmar Wu-Li-Chang en español no ha querido dejar de visitar la Habana, de la cual guarda, por anteriores y brillantes temporadas, imborrable recuerdo.

Será el debut con la bellísima obra de Besnard, En la sombra del harén, obra intensa, de gran intriga, en la que Vilches hace uno de esos tipos exóticos en que se ha especializado: el emir Abd-El-Nacer. Ha estudiado profundamente el carácter musulmán, como estudiara el chino para hacer el Wu-Li-Chang y se nos asegura que su actuación en aquella obra es algo que cae más allá de todo encomio.

Entre los artistas que forman la compañía se adueñará muy pronto de las simpatías del público habanero una critaura deliciosa, gentil, adorable. Nos referimos a Silvia Parodi, la actriz moderna por excelencia.

Ya se sabe cuán exigente es, en este punto, Ernesto Vilches. Grandes tienen que ser los méritos de Silvia Parodi para que sea su compañero de actuación y de éxitos.

Varios estrenos trae en cartera el célebre actor. Llamará la atención muy particularmente El negro que tenía el alma blanca, de Insúa, en que hace el papel del protagonista, un rol realmente difícil que vence gracias a su extraordinario don de caracterización.

Se ha abierto un abono a seis funciones en la contaduría del Principal de la Comedia, (teléfono A-6737), sobre la base de $10 la luneta con entrada; $7 la butaca con entrada y $60 el palco con seis entradas.

Como este abono se cubrirá rápidamente (es ya enorme la demanda), se recomienda al público haga su solicitud con tiempo.

ANUNCIESE EN EL "DIARIO DE LA MARINA"

HOY 40-60 80-20 3-30 5-30 7-30 9-30
PRADO
MEDAL FILM CO. presenta
LA SENDA DE LA ILUSION
con VIRGINIA VALLI IAN KEITH
Una epopeya cinematográfica de la vida teatral. Uno de los más intensos dramas como jamás se ha presentado en la pantalla. Un drama que lo conduce detrás de los escenarios para revelarle la vida, los amores, las alegrías y las tristezas de la gente del teatro.
Números de VITAPHONE

1½ a 11½ FAUSTO 40 60 80 NIÑOS 20
EMPRESA PARAMOUNT
HOY Y MAÑANA
Un romance de ambiente estudiantil... delicioso
VEA A ELLIOT NUGENT ROBERT MONTGOMERY y un reparto de estrellas en
la exquisita y pintoresca producción de la Metro Goldwyn Mayer titulada:
VIDA DE COLEGIO
"SO THIS IS COLLEGE"
Toda la ruidosa, la alegre algazara de la grey estudiantil, en una comedia de inusitada presentación escénica.
DANZA! BAILES! ACCIÓN! RISA!
VITAPHONE LA VOZ DE LA PANTALLA
"EL CABARET INFANTIL" "Sus Chicos Pianistas" CON LILLIAN RITH
REVISTA PARAMOUNT
PROXIMO JUEVES LA AUDACIA TRIUNFA PRODUCCION FOX MOVIETONE

ENCANTO
EMPRESA PARAMOUNT
1½ 3½ 5½ 7½ 9½
30 40 60 20
HOY
por ultima vez
El estupendo drama de Odios, Pasiones Venganzas, Luchas fratricidas basado en la famosa novela americana "TONG WAR"
Vea a WALLACE BEERY FLORENCE VIDOR WARNER OLAN en
UNA NOCHE EN EL BARRIO CHINO
(CHINATOWN NIGHTS)
... Sea usted testigo en esta cinta de las intrigas, enconos y misterios del tenebroso barrio chino de New York.
VITAPHONE LA VOZ DE LA PANTALLA
"DOS ROSAS DEL JARDIN CHINO"
JOSEY KALLINI
Estrella de Variedades
FOX MOVIETONE NEWS
Revista Sincronizada
MARTES PROXIMO LA RATONA AZUL

TEATRO NACIONAL
HOY a las 8¾
EXITO EXTRAORDINARIO DE LA Cía DE GRANDES REVISTAS
PARIS-MADRID
Presentando su Productor MANUEL SUGRAÑES el Super-espectáculo.
EUREKA
MUSEE PARISIEN
30 TABLEAUX 80 ARTISTAS
Amparo MIGUEL ANGEL
Monsieur CLAREL
Conchita y Pepita HORTA
Waltl Sisters - Hnas CORTESINAS
Felito - Les MOGADOR GIRLS
BAILARINAS
VICE-TIPLES - MODELOS
LUNETA $3.00
60¢ PARAISO

GACETILLAS

CINE VERDUN

La Torre del Terror

Dos estrenos habrán hoy en el simpático teatro Verdun de la calle Consulado.

La matinée comenzará a la una y media con cintas cómicas; después: Jazz Band, por Nancy Carrol y Charles Roger y El Tigre de la Montaña, por Tom Tier y por último, estreno de la cinta Paramount, de bellas escenas por Vera Verónica, titulala La Torre del Terror.

Los precios serán 10 centavos en matinée y por la noche por el mismo programa y en función corrida, sólo costarán 20 centavos los mayores y 10 centavos los niños.

Mañana: No pierda la oportunidad de ver la última cinta del único en su clase: Harold Lloyd, titulada Viva el Peligro.

El miércoles: Dos Hermanas por Viola Dana y La Mujer en la Cruz.

El jueves: El Espía de Madame Pompadour.

El domingo: La Dama Divina, por Corinne Griffith.

323—17 Feb.

CINE LARA

Teléfono M-2822

Waterloo la interesante joya que nos recuerda la grandiosa batalla que sostuvo Napoleón y que tuvo por fin su envío a Santa Elena.

La Coqueta Peligrosa bonita producción por Nancy Carroll y John Boles, completando el programa de hoy en el concurrido cine Lara una interesante revista social habanera a los precios de 20 centavos mayores 10 centavos niños en matinée y noche.

Mañana: El Doctor Fu Manchu.

Miércoles 19: Los Inocentes de París.

Sábado 22: La Eterna Mujer.

325—17 Feb.

ANUNCIESE EN EL DIARIO DE LA MARINA

GACETILLAS

REGINO EN EL TEATRO PAYRET

LA ACTUALIDAD DE ESPAÑA

La Compañía del teatro Alhambra prepara el segundo estreno de su temporada en Payret para mañana: El Plan de Berenguer, cuyo asunto está basado en la actualidad política de España.

La renuncia del marqués de Estella y la designación del general Berenguer como jefe del Gobierno, mantuvo en la Habana verdadera expectación en los momentos que se creyeron críticos para la monarquía.

El hecho de ser un cubano el hombre elegido para regir los destinos de España provocó pintorescas controversias en el medio popular de nuestra capital. Un dictador de las Villas en la Villa y Corte española; cuanto han versado sobre este asuntos sabrosos comentarios de españoles y cubanos se verá reflejado en el sainete escrito por Agustín Rodríguez y Julito Díaz.

La espectación causada por el título de la obra es grande.

Para esta noche se anuncia Karikato, la revista satírica de palpitante actualidad local y la revista Alhambra en Zeppelín, uno de los estrenos de mayor éxito, obra montada con lujo y con decoraciones de sorprendente efecto.

El suceso alcanzado por la revista Karikato en esta temporada no tiene precedente; todos los cuadros interesan, los tipos caracterizados magistralmente por los artistas del conjunto que dirige Regino López, Eloísa Trías, Josefina Banda, Blanca Becerra, la Chelito, María Paro, Amalia Sorg, Acebal, Otero, Del Campo, Plaza Sevilla, Pancho Bas, Julito Díaz y el maestro de las danzas criollas Pepe Serna, forman hoy un cuadro de primer orden al que prestan realce las segundas tiples que maneja hábilmente el bailarín Muñoz.

CINEMA RIVIERA

Hoy: "La Dama Divina", por Corinne Griffith

En las tandas de las 5 y cuarto, 8 y cuarto y 9 y tres cuartos, se exhibe por última vez la grandiosa super producción Vitaphone de la First National interpretada por Corinne Griffith y Víctor Varconi titulada "La Dama Divina".

En las mismas tandas se exhibe El Noticiario Metro No. 127 y la interesante variedad Vitaphone Ohman and Arden, pianistas concertistas.

Mañana martes, día de moda se estrena la grandiosa producción Vitaphone interpretada por el rey de la risa el gran Harold Lloyd titulada Viva el Peligro, (véala sincronizada).

El miércoles, el mismo programa.

El jueves se estrena la producción Vitaphone interpretada por William Haines y Karl Dane titulada: Ases del Volante.

El sábado la estupenda producción interpretada por Anita Page, Bessie Love y Charles King titulada "Melodías de Broadway", (Vitaphone).

El día 25: Clara Bow en su última cinta titulada Curvas Peligrosas.

Los días 26 y 27 Vida de Colegio. (Vitaphone), interpretada por Polly Moran.

El día 28, la cinta interpretada por Charles Rogers y Nancy Carroll, Jazz Band.

Pronto, las producciones La Espía de Madame Pompadour y La Vida Alegre por Douglas Fairbanks.

316—17 Feb.

TEATRO CAMPOAMOR

Viva el Peligro — Despedida

Viva el Peligro!, que nos llegó precedida por los más entusiastas y más significativos elogios justificó, inmediatamente, esos homenajes, a los que sumáronse los de la crítica y el público habaneros, a quienes agradó extraordinariamente esa cinta, considerada como la mejor de Harold Lloyd.

En Campoamor, para deleite de los muchos admiradores del formidable artista que allí se reunen, desfilará hoy por el lienzo esa comedia, desbordante de gracia y que supera a todas las anteriores del actor, por la abundancia de cómicos detalles, por los esmeros del intérprete más relevante y por los alardes fotográficos.

En horas preferentes, después que actúe la Orquesta Bachicha, desfilará por el lienzo: Viva el Peligro.

Respecto a ese conjunto acabado de mencionar, parece oportuno decir que ha llegado la última semana de su temporada, que ha sido felicísima.

La empresa, queriendo proporcionar a todos la oportunidad de conocerlo y aplaudirlo, ha fijado para estos días precios populares, los precios que generalmente rigen en Campoamor.

Y el señor Bachicha ha dispuesto que se extraiga del repertorio, para formar los programas, lo más atrayente y más valioso.

Mañana: La Dama Divina por CorinneGriffith, Víctor Varconi y H. B. Warner.

El miércoles: Cama para Dos.

El jueves: El Espía de Madame Pompadour, lujosa, de gran espectáculo, con interesante asunto y brillantemente interpretada.

En la noche del 28 con las localidades numeradas, habrá en Campoamor una función positivamente extraordinaria.

Una gran función lírica.

330—17 Feb.

TEATRO ENCANTO

"Una Noche en el Barrio Chino"

Por vez última será hoy presentada a la afición habanera en el teatro elegante de nuestras mejores familias la sensacional producción de la Paramount Pictures titulada Una Noche en el Barrio Chino, que interpretan estrellas de tanta magnitud como Florence Vidor, Wallace Beery y Warner Oland.

Abandona tras la función de hoy esta película el cartel de Encanto para ser sucedida por un regio y exquisito estreno de la U. F. A., la poderosa compañía editora de producciones europeas que controla en Cuba los Artistas Unidos: La Ratona Azul, magna creación cinematográfica, de valodes tan positivos como esplendentes, llamada a ser uno de los espectáculos predilectos de nuestra afición.

Interesantes variedades de Vitaphone, así como una comedia y una revista de actualidades mundiales son los atractivos que figuran con Una Noche en el Barrio Chino en el programa de cada turno.

319—17 Feb.

TEATRO ALHAMBRA

Con éxito y muy bien acogida por el público continúa en este coliseo la Compañía Cubana de Zarzuela dirigida por Agustín Rodríguez, que ha logrado mantener complacido a los asiduos mientras dure la ausencia de Regino.

Obras todas del género popular nos ha dado a conocer y nos ofrecen para mañana martes, el estreno de "Primo de Rivera", sainete cómico muy chispeante, original de Ruper Fernández con música de Rodrigo Prats, donde habrán de lucirse los artistas que integran el gran conjunto de la Compañía, como Hortensia Valeron, Mimí Cal, Dora Díaz, M. L. Rico y actores como Alberto Garrido simpático "negrito" y Eddy López, Gallo y casi todos que son de verdadero cartel.

Un magnífico programa se ha dispuesto para esta noche, en la que se llevarán a escena obras que son del agrado del público amante del género vernáculo y se dividirá en las tandas siguientes:

En la primera tanda: "Los Niños Cambiados".

En la segunda tanda: "Barberos con Títulos". Variedades por Martínez Tarceló; y

En tercera tanda: "El Baile de la Vieja", Variedades.

315—17 Feb.

CINEMA INGLATERRA

Gran temporada invernal a base de función corrida de 2 p. m. a 11 y media p. m., rigiendo los precios de 10 centavos niños y 20 centavos mayores.

Para hoy, colosal programa especial, con la comedia Soltadlo Guardia, por Boby Vernon; y las atracciones, La Carta, regia super producción joya de la Paramount, interpretada por Jean Eagles, y Reginald Owen; y Los Amores de una Actriz, magnífica super atracción, interpretada por Nils Asther y Pola Negri.

A las cinco de la tarde, la comedia Soltadlo Guardia, por Boby Vernon: y la regia super producción joya, interpretada por Jean Eagles y Reginald Owen, La Carta.

Por la noche, el mismo programa de la matinée.

Mañana, La Eterna Mujer por Olive Borden, Ralph Graves y Nena Quartaro; y Cristina, por Janet Gaynor y Charles Morton.

Miércoles 19: Su Buena Estrella por Janet Gaynor y Charles Farrell y La Hermana del Pecado, por Nancy Carol y Laurence Gray.

Jueves 20: Camas para Dos por Patsy Ruth Miller.

Viernes 21: Viva el Peligro, por Harold Lloyd.

Sábado 22: Curvas Peligrosas por Clara Bow y Richard Arlen.

CINE WILSON

Gran temporada invernal a base de función corrida de 2 a 7 p. m., y de 8 y media a 11 y media p. m., rigiendo los precios de 10 centavos niños y 20 centavos mayores.

Para hoy, colosal programa, con la comedia "Un Empleado Modelo" por Boby Vernon; y las atracciones, La Carta, joya suprema de la Paramount, interpretada por Jean Eagles y Reginald Owen; y Mendigos de la Vida, sensacional super producción de gran espectáculo, interpretada por Wallace Beery, Richard Arlen y Louise Brook.

A las 5 y cuarto p. m., la comedia Un Empleado Modelo por Boby Vernon; y la regia super producción joya suprema de la Paramount, La Carta, interpretada por Jean Eagles y Reginald Owen.

Por la noche el mismo programa de la matinée.

Mañana: El Mundo contra Ella por Esther Ralston y James Hally La Unica Mujer por Rod la Rocque y Marceline Day.

Miércoles 19: Viva el Peligro! por Harold Lloyd.

Viernes 21: El Crimen del Estudio, por Neil Hamilton y Warner Oland.

Sábado 22: Curvas Peligrosas por Clara Bow y Richard Arlen.

313—17 Feb.

TEATRO IMPERIO

"Justos y Pecadores"

Repriss de esta interesante cinta, a petición de un grupo de asiduos concurrentes a este simpático teatro, en la que Víctor Varconi y Dorothy Revier maravillan con su magistral arte.

Además se exhibirá la joya cinematográfica Héroes sin Gloria, por Rudolph Schildkraut, Revista Social No. 10 y las chistosas comedias Pérez y su Tío y Zep Contra Patrika.

Mañana: La Flota Aérea, por el gran actor Ramón Novarro y secundado por la estrella de reconocida fama Anita Page.

Día 19: El Ferroviario, por Lon Chaney.

Día 20: Jueves de la Risa, con un colosal programa. ¡Todo cómico!

Día 22: Casados en Hollywood.

Teléfonos A-6618 y A-5440. Damas y niños: 10 centavos y caballeros 20 centavos.

Pronto: La gran película de emocionantes episodios El Arquero Verde.

Domingo 23: estreno de la serie en 10 episodios el Arquero Verde.

324—17 Feb.

TRIANON

En las tandas de cinco y media, ocho y cuarto y nueve y cuarenta y cinco se proyectará la obra magna de Jean Angelo, titulada Surcouff o El Halcon de los Mares.

Luneta: 30 centavos en 5 y media, 40 centavos por la noche.

Mañana: El Pagano, por Ramón Novarro y Anita Page.

Tan pronto se inaugure el nuevo aparato de películas sonoras, cosa que sucederá dentro de unos días, las tandas de Trianón serán: a las 5 y cuarto de la tarde y 9 de la noche los días laborables, Domingos y días festivos matinée de una y media, tanda de cinco y cuarto y la única tanda de la noche que empezará a las nueve en punto. Los precios seguirán igual.

CINEMA CUBA

Hoy: El Paraíso de los Solteros

Gran programa el que hoy lunes anuncian en el confortable cinema de la calle Suárez. En la tanda a las cinco y cuarto y por la noche, a las ocho y cuarto, los episodios cinco y seis de la serie Fantomas, titulados, La Cadena Humana y El Altar del Sacrificio y las producciones La Llamada del Deber, por Olga Tchekowa, y El Paraíso de los Solteros por Ralph Graves.

Los precios son populares.

Mañana: El Canto Apasionado, por Noah Beery y Oro y Sangre por Conway Tearle.

Miércoles 19: El Doctor Fu Manchu por Warner Oland.

Jueves 20: Viva el Peligro, por Harold Lloyd.

Viernes 21: Camas para Dos, por Jack Mulhall.

Sábado 22: El Espía de Madame Pompadour.

PAYRET
REGINO
HOY SIGUE EL EXITO DE
KARIKATO
MAÑANA ESTRENO
EL PLAN DE BERENGUER
LA ACTUALIDAD ESPAÑOLA

PRONTO-PRADO
PRIMERA OPERETA VITAPHONE
CANCION DEL DESIERTO

GACETILLAS

TEATRO MARTI

Hoy en la noche: "Al Dorarse las Espigas", por última vez; acompañada por un colorista Mosaico de Variedades en el que volverá hacerse aplaudir nuevamente la famosa pareja de bailes españoles Morita-Sevilla. — Mañana, día de gala, se estrena "Coplas de Ronda", interesante zarzuela española de don Carlos Arniches y el maestro Alonso.

El cartel de hoy del templo de la zarzuela española está repleto de novedades para hacerlo perfecta interesante a nuestro público y a los visitadores turistas.

"Al Dorarse las Espigas", que es una zarzuela españolísima por su música hermosa, llena de melodías reflejadoras de los típicos cantos genuinamente españoles, de la romántica región andaluza.

Esta importante partitura del maestro Balaguer, es cada vez más admirada por la belleza, sus canciones La Guitarra, el Penar de Peniya, La Romera y la sentimental romanza de María Cruz, personaje central de la obra.

Conchita Panadés, hace una creación de su rol, que canta con gran maestría. Del Llano luce su potente voz, dominadora y agradable, en la interpretación de las maravillosas canciones que hacen cautivadora la inspirada producción del mencionado maestro Balaguer.

El libro muy gracioso y magistralmente construído coopera al buen éxito de esta bella jornada teatral.

Blanquita siempre juncal y cañí se hace aplaudir en su papel de Joaquina. Llaurado cuidadoso del más ínfimo detalle cómico, aprovecha todas las ocasiones para tener al respetable en constante hilaridad; Riera, con su habitual maestría le va a la zaga.

Para completar el programa se ha preparado un Mosaico de Variedades con muchas notas revisteriles y la presentación de la aplaudida pareja de bailes españoles Morita-Sevilla, que han obtenido un triunfo franco y decisivo desde su ingreso en el maravilloso conjunto que compone la constelación Martiniana 1930.

Mañana martes, este teatro vestirá sus mejores galas para ofrecer la última producción del maestro de los saineteros españoles don Carlos Arniches, que es el estreno de "Coplas de Ronda" el último exitazo madrileño con música del también fecundo maestro Francisco Alonso.

La partitura de esta nueva producción del famoso músico español es igual que todas las suyas, viene precedida de una notoriedad positiva; la crítica madrileña al juzgarla ha tenido para el maestro Alonso, las más cálidas frases elogiativas, aplaudiendo sinceramente los momentos culminantes y felices que la adornan.

El público habanero admiradores fervientes de estas dos figuras gloriosas del teatro español sabrán también aplaudir y saborear las delicadas y originales bellezas del libro y la música de esta nueva producción.

El viernes será también día de moda, con un programa excesivamente interesante.

328—17 Feb.

REGINA VITAPHONE
GALIANO Y NEPTUNO TELS. M-1407
HOY
DE 2 A 11.30
20 10
CURVAS PELIGROSAS
SOLOS EN UNA ISLA
MARTES, 18, DEBUT DE
RITA MONTANER

HOY Antes de las 4 20¢ — CAMPOAMOR — HOY Después de las 4 40¢
ULTIMA SEMANA de
BACHICHA
A PRECIOS POPULARES
3½ 5½ 9½
La mas graciosa producción de
HAROLD LLOYD
VIVA EL PELIGRO
y nuevos tangos por la orquesta BACHICHA
2 p.m. 8 p.m. ADOLPHE MENJOU en SU VIDA PRIVADA
MAÑANA la gran película de CORINNE GRIFFITH LA DAMA DIVINA

GACETILLAS

TEATRO PRINCIPAL DE LA COMEDIA

"Debo casarme con mi mujer?"

La temporada de comedia, que con tanta brillantez se ha desenvuelto este año, está a punto de finalizar.

Esta noche se repite una de las comedias que más éxito han alcanzado. "Debo casarme con mi mujer?", joya del teatro francés contemporáneo, en cuyo papel principal se luce extraordinariamente María Tubau.

Mañana en función de moda se representará "Malvaloca", la conocida comedia de los hermanos Quintero.

No por conocida deja de ser más atractiva esta obra. "Malvaloca" es una de esas producciones que mientras más se ven más gustan. Los Quintero han pintado en ella lo que hay de permanente y de excepcional en el carácter andaluz, esa fusión del sentimiento y de la gracia, de la alegría y de la melancolía de la vida, que en el papel de Malvaloca hallan su síntesis ideal.

Otro atractivo de esta representación de "Malvaloca" es que el papel de la protagonista lo encarnará María Tubau, que ha estudiado con mucho entusiasmo su psicología y la recreará magníficamente en la escena.

El viernes 21 termina la temporada, con una función de carácter extraordinario en honor y a beneficio de la insigne María Tubau. Se ha combinado para ese día un programa de tipo excepcional, en el cual figura el estreno de la comedia "Su Mano Derecha", con un acto final lleno de atracciones, que oportunamente se darán a conocer.

333 17 Feb.

GRAN TEATRO NACIONAL

"Eureka", la deslumbrante super revista es la atracción teatral del día en el "Nacional".

Los llenos de ayer domingo, en el "Nacional", ratificaron plenamente, el éxito formidable de las Revistas París-Madrid, y comprobaron el agrado con que ve y admira este super espectáculo del famoso produceur Sugrañes, el público habanero.

Bien es verdad que "Eureka", la deslumbrante super revista, que constituye la atracción teatral del día, desde el escenario del teatro Nacional, es a tal punto brillante, graciosa, alegre y lujosa, que sin exagerar puede afirmarse que es: La Revista Mas Completa que se ha presentado hasta el día en la Habana.

"Eureka" reune todos los catores de éxito. Espléndidos decorados; vestuario, fastánticamente lujoso, y que lleva el sello de la elegancia suprema de París; fascinantes mujeres, todas jóvenes y todas graciosas y bellas; danzas, canciones, evoluciones bulliciosas; singulares juegos de luz y un cuadro delicadísimo, de arte renacentista, las figuras de Benvenuto encarnadas en estatuas de carne animada; hechas mujeres en toda su triunfal pompa estética...

Después todo esto realzado por el prestigio y el arte de Clarel, de Amparo Miguel Angel, del singular y gracioísimo "Felito", de las Walti, y las Cortesinas; de la magnífica troupe de los Delinoff, de Pepita y Conchita Huerta, Manolo González, Tejada, las "girls", etc, etc.

"Eureka" se repite hoy a las nueve menos cuarto, a los precios de costumbre.

337—17 Feb.

OPERA EL DIA 28 EN CAMPOAMOR

Ya se ha dicho, haciendo justicia, que todos los géneros, con tal de que estén bien representados, tienen cabida y asiento en Campoamor, donde la empresa no tiene preferencia entre ellos, pues sólo tiene exigencias relacionadas con la calidad.

Con el de la ópera, tan relevante y de tanta importancia, no iba a hacerse una excepción, y el señor Smith, aprovechando la primera oportunidad que se le presenta, lo brinda a sus favorecedores de siempre.

Y los convoca, así como a los buenos "dilettanti", para la noche del próximo 28 durante la cual se presentarán la soprano Battistini, los tenores Moratto y Balordi, el barítono Tosso, el bajo Vázquez y treinta coristas.

Vienen todos a bordo del "Vulcania", que hará puerto la víspera y seguirá viaje, llevándose a todos esos artistas, al día siguiente.

De ésto se desprende, claramente, que la gran función no ha de repetirse y que no se tendrá otra oportunidad de escuchar a esos cantantes notabilísimos, que se ponen a prueba interpretando a Verdi, a Leoncavallo, a Donnizetti, a Puccini y a Gounod, en números de Hernani, Payasos, Lucia di Lammermoor, Madame Butterfly, Bohemia y Fausto.

El programa de legítimos y poderosos atractivos, se completa con canciones populares italianas.

Se advierte que, en ese caso excepcional, estarán numeradas las localidades de Campoamor.

407—17 Feb

OLIMPIC

En las tandas de cinco y media y nueve y cuarto se estrena la cinta Fox, por Lois Moran y Warner Baxter, titulada Tras la Cortina.

En la tanda de las 8 y media: El Vals del Adiós, por Germaine Laugier y Pierre Blanchar.

Mañana: Esta Noche a las Doce, por Madge Bellamy.

Miércoles 19: El Capitán Carretero, por Ken Maynard.

Sábado 22: Los Ases del Volante, por William Haines.

Para el domingo se anuncia el estreno de ¡Viva el Peligro! por Harold Lloyd.

317—17 Feb.

NEPTUNO

Hoy: Casados en Hollywood

Programa extraordinario a los mismos precios de siempre anuncian los programas de Neptuno, hoy, todas las películas serán sincronizadas

En la matinée contínua desde las 2 y media hasta las 7 p. m., se anuncia Casados en Hollywood, la primera opereta de la pantalla, con cantos, bailes, evoluciones y música de Oscar Strauss, el autor de El Soldado de Chocolate, además se estrena también Bataclan Universitario, película Movietone por Lois Moran; la variedad Las Girls de Río Rita y Revista Fox sincronizada. Luneta 20 centavos. (Casados en Hollywood se exhibe dos veces: a las dos 2 y media y a las 5 p. m.)

Por la noche a las ocho p. m., Bataclan Universitario por Lois Moran, Luneta: 20 centavos.

A las 9 y media, Casados en Hollywood, opereta con música de Oscar Strauss, el autor de El Soldado de Chocolate, variedad Fox Río Rita Girls y revista Fox Movietone. Luneta 30 centavos toda la función.

Mañana a petición: El Ferroviario, gran rendiosa película de Lon Chaney y El Pagano, por Ramón Novarro (las personas que no hayan visto El Pagano y El Ferroviario, sincronizadas pueden decir que no las han visto.

Broadway Melody o Melodías de Broadway, lo más grande, pronto.

322—17 Feb.

CINEMA FAUSTO

"Vida de Colegio"

Un estreno de grandes y poderosos atractivos señala para hoy el Templo Máximo del Vitaphone y Movietone: Vida de Colegio, super producción de la Metro Goldwyn Mayer en la que destacan sus grandes y maravillosas facultades Elliot Nugent y Robert Montgomery, asistidos por un reparto de estrellas.

Toda la ruidosa, la alegre algazara de la grey estudiantil, de esa juventud bulliciosa, eterna adoradora de la fesinación y del placer, tiene en esta cinta su más alto exponente de atracción indiscutible para hacer de Vida de Colegio algo inusitado, verdaderamente excepcional en obras de esta clase.

Es por ello que el estreno de hoy en Fausto sea todo un acontecimiento para nuestra más dilecta afición a la que será presentado un programa adicional de interesantes variedades.

320—17 Feb.

RIALTO HOY
ANTES DE LAS 5 30¢
DESPUES DE LAS 5 50¢
INTER FILM presenta el ESTRENO EN CUBA de la preciosa cinta interpretada por
VIOLA DANA
DOS HERMANAS

M.E.C.D. 2016

HEMEROTECA MUNICIPAL MADRID

Grandes Ofertas Especiales en

MEDIAS

POR ESTA SEMANA

Hacemos una pequeña relación de las que estimamos de gran valor adquirirlas.

Calcetines para caballeros de fibra CLOWN	$ 0.29
De algodón finos, muy fuertes	0.29
Mercerizados	0.40
Everwear de seda, finos	0.85
De seda doble	0.85
Medias para señora, de fibra, tres pares por	1.00
Everwear muy fuertes para el diario	0.35
De seda, (talón de pico)	1.00
De seda (muy fuertes)	1.75
De seda, talón fantasía	2.00

EN LIGAS PARA SEÑORAS Y CABALLEROS,

UNA GRAN VARIEDAD A PRECIOS REBAJADOS

CASA HARRIS

O'Reilly 104-106 Teléf. A-7265

CARTEL DEL DIA

TEATROS

NACIONAL. — 8 y 45: Eureka, gran espectáculo en treinta cuadros, por la Compañía de Revistas Paris-Madrid.

PAYRET. — 9: Alhambra en Zeppelín; Karikato.

COMEDIA. — 9; ¿Debo casarme con mi mujer?

MARTI. — 9: Al dorarse las espigas; acto de variedades; bailes por Morita y Sevilla.

ALHAMBRA. — Primera tanda: Los niños cambiados. Segunda: Barberos con título. Tercera: El baile de la vieja. Al final de cada tanda, bailes por la pareja Martínez-Barceló.

CINEMATOGRAFOS

CAMPOAMOR. — 2: Noticiario Paramount; Su vida privada; Viva el peligro. 5 y 15 y 9 y 30: Noticiario Paramount; nuevos tangos por la orquesta argentina Bachicha; Viva el peligro. 8; Su vida privada.

REGINA. — Función continua de 1 a 5 y de 5 a 11 y 30: Películas sincronizadas; variedades musicales; comedias; Curvas peligrosas; Solos en una isla.

ENCANTO. — Matinée y nocturna: Variedades musicales; Una noche en el barrio chino.

NORMA. — 5 y 30: El circo; Lobos de mar. 8 y 30: El circo; Lobos de mar; El hombre que yo amo.

FAUSTO. — En todas las tandas: Vida de colegio; variedades Vitaphone.

PRADO. — Matinée y noche: La senda de la ilusión; variedades musicales; cintas cómicas.

WILSON. — Matinée y noche: La carta, Mendigos de la vida; cintas cómicas.

IMPERIO. — Matinée y noche: Revista de actualidades; cintas cómicas; Justos y Pecadores.

UNIVERSAL. — Matinée y noche: La rueda de la vida; Oro y sangre; cintas cómicas.

RIVIERA. — 5.15, 8.15 y 9.45: La dama divina; números de Vitaphone.

VERDUN. — Matinée y noche: Jazz band; El tigre de la montaña; La torre del terror; cintas cómicas.

LARA. — Matinée y noche: Revista de actualidades; Waterloo; cintas cómicas.

INGLATERRA. — Matinée y noche: La carta; Los amores de una actriz; cintas cómicas.

NEPTUNO. — 2 y 30: Casados en Hollywood; Batacián Universitario; Río Rita Girls y revista Movietone. 8 y 30: Batacián Universitario. 9 y 30: Casados en Hollywood; Río Rita Girls.

CUBA. — 5 y 15 y 8 y 15: Episodios quinto y sexto de Fantomas; La llamada del deber; El paraíso de los solteros.

LINDBERGH. — 8: El primer beso; De mujer a mujer; Los dineros del sacristán.

RIVOLI. — 5 y 15: Revista de actualidades; El suplicio de una hermana. 8 y 30: Loquito de amor; El suplicio de una hermana.

OLIMPIC. — 5 y 30: El auto comedia; Tras la cortina. 8 y 30: El vals del adiós. 9 y 45: El auto comedia; Tras la cortina.

No deje de leerlo

INTERESANTISIMO

La Mujer y El Hogar Feliz

La Enciclopedia del Hogar, la que no debe faltar en ninguna Biblioteca Femenina, se compone de dos tomos, lujosamente encuadernada; y encierra desde lo más insignificante que debe saber una buena ama de casa, hasta lo más intrincado. Es el mejor regalo que puede hacerse a un futura esposa o a una joven ama de casa. Durante este mes, a toda persona que la adquiera al contado, $20.00, se le obsequiará con un Trimestre del Hogar y la Moda, revista interesantísima.

El Hogar y La Moda

Esta Revista se compone de tres números al mes y un Magazine de Lectura; contiene Modas, Literatura, Labores, etc Es por suscripciones: trimestre, semestre y anual.

La Cocina y El Hogar

Este magnífico libro se acaba de publicar y todas sus medidas son claras y comprensibles del país; y sus recetas, tanto en comidas como en repostería, son riquísimas; la parte de helados y refrescos, variadísima. Su precio, $2.25 en la Capital; $2.50 interior.

Meterete

La Revista infantil más interesante y divertida que se conoce; son dos números al mes. En sus páginas encuentra el niño cuentos, narraciones, dibujos, juguetes de armar, adivinanzas y cuanto con la niñez se relaciona. Es por suscripciones. Un semestre, $2.40; un año, $4.80.

Novedades Literarias

Las preciosas novelas de Elionor Glon; Croker; Delly; Maryan; Coulomb; Mary Robert; Concordia Merrell, y las Novelas Rosa. La interesante Obra de Ocultismo y Espiritismo, del Dr. José Heriberto López, acabada de publicar. Haga su pedido: Librería Académica, Neptuno 18, frente al Cine Encanto. Teléfono A-9421.

1155 20 ds. 30.

DINERO SOBRE ALHAJAS

Vea la calidad y precio de nuestras prendas.

LA REGENTE

Neptuno 39. Teléfono A-4376.

Habana, Junio 3 de 1929.

Dr. Arturo C. Bosque.

Habana.

Muy señor mío:

Un catarro mal cuidado que venía mortificándome desde el verano pasado y con ese motivo he tomado varias preparaciones sin que cesase la tos y demás molestias que me producía dicho catarro. Una familia amiga me habló de su producto "GRIPPOL" y tan solo con dos frascos he sentido un gran bienestar. Le felicito doblemente por el efecto obtenido y por tratarse de un producto nacional. Haga de esta carta el uso que mejor le parezca.

Su atenta s. s. y amiga

Matilde López.

S/c. Aramburo 13.

UNA SOLA PRUEBA GRATIS

¡¡ ASMÁTICOS !!

LOFAOL

Sólo una muestra a cada persona mediante la presentación de este periódico, en la Droguería Sarrá, mañana.

Peletería "O-K"

Nuevos modelos para vender a peecios de liquidación

Todas las existencias de la temporada anterior se nos han agotado. Ahora hemos puesto en la liquidación zapatos acabados de recibir, propios para esta temporada. Novedades para los bailes de carnaval. Adaptamos sus zapatos al color de su disfraz.

AGUILA 121. DURAN Y GONZALEZ TELF A-3677

HABANERAS

(Viene de la página SIETE)

GRAN FIESTA INFANTIL

EL BAILE DEL PULGARCITO

Pasó la fiesta.

La gran fiesta infantil.

Como en años anteriores, el Baile del Pulgarcito culminó en un éxito franco, magnífico, durante la tarde de ayer.

Está ya consagrado.

Es como una tradición.

Una jubilosa grey infantil se congregó en el Plaza, luciendo los trajes más bellos y vistosos.

Larga la relación de nombres.

Que inserto a continuación:

Una comparsa de chinos, muy linda, formada por Oscar Martínez, Mita Montalvo, Maríita Labarrere, Magdalena Labarrere, José Augusto Santo Tomás y Marta y Berta Fontanills.

Una comparsa de Damas Antiguas, estilo 1830, que llamó la atención por la riqueza de sus trajes.

La formaban Noemí del Prado, Josefina Salas, Nieves Sira García, Agueda María Ramón, Hortensia Norabuena Candina, Zoila Amaro Rodríguez y Nena Conesa Lazo.

Silvia Mazorra, de Gitana; Graziella de la Campa, de Valenciana; Albertina O'Farrill y Campa, de Holandesa; Cuquita Reyes Martínez, de Primavera; Berta G. Mujica, de Paloma; Gloria de la Torre y Menéndez, de Muñeca de Lency; Bebita Villegas y Somoano, de Muñeca de Lency; Manolito Aranda y Junco, de sala; Carmita Cert, de Madame Pompadour; Carlitos Miguel Salup, de Cupido; Alicia Amador de los Ríos, de Aldeana Sevillana; Ernesto Smith y García Barbón, de Chino; Lilliam Maldonado y Mas, de Bailarina, y Lydia Gispert, de Mother Goose.

Lilliam y Neny Carballo y Corripio, dos monadas, de Aldeanas Rusas.

María Amalia Romero y Anciada, de Emperatriz Eugenia, lindísima.

Antonio G. Mora y Ferrer, de Pierrot.

Luisito Varona y Calvo, de sala.

Muy linda, María Luisa Lorenzo y Meana, de Odalisca.

Olga de Rives, de Dama Antigua; Olguida Casado Mavenet, de Muñeca de Lency, Gloria Solsona, de Americana Viega; José Antonio Domínguez, de Jockey; Humberto Amaro, de Pierrot; Olga Paseiro, de sala; Bertha Albarrán, de Copo de Nieve; Adriana Escapus, de Copo de Nieve; Lydia Hevia, de Copo de Nieve; Georgina Amador de los Ríos y Alfonso, de Gitana; Elena Amador de los Ríos y Alfonso, de Gitana; Gracielita Estévez y Aguilera, de Holandesa.

De sala, este grupo: Alberto y José Manuel Fuentevilla, Hilda Gil, Nora Fernández, Luis Angulo, Adolfito Angulo y Mavita Gil.

Federico Lindner y Roca, de Cowboy; Gustavo Herrero y Valdés, de Cow boy; Carlos Luis Herrero y Valdés, de Valentino; Antonio Prat, de Pierrot; Rafael Conde, de Charro Mexicano; Silvia Leal y Cowley, de Aldeana Holandesa y Moisés Simón, de Chino.

Merceditas González y Varona, de Pierrette; Luisita González y Varona, de Aldeana Francesa; Antonieta y Fernandito González y Varona, de sala; Santiago Cárdenas, de Capricho; Martha Polo, de Florista; Luis Prieto, de sala; Aida Santana, de Margarita; Martica Pérez, de Muñeca Luis XV; Emelina Linuzoua, de Bailarina; Rosa Ramos, de Colombina; Laudelina Solsona, de Angel; José Ramón Solsona, de Diablo; Eduardo Tristá, de Pirata; Carlotica Tristá, de Bailarina; Mario López Felitú, de sala; Manuel Martínez Cavia, de sala; Celia Concedo, de Gitana; Adriana Mejías, de sala; Manuel Prieto y Beltrán, de Capricho; Aurora e Isabelita Osés, de sala; Raquel Gálvez, de sala; Clarita Corrales, de Colombina; Esther Prats, de Cegadora; Mirta Gómez La Fe, de sala; Josefinita Calvo y González, de sala; Asunción del Monte y Bonilla, de Colombia e Hilda Portela, de Ilusión.

Carlos Berguizo, de Pierrot; Tomás Fernández, de Gitano; Octavio Vilches, de Pierrot; Gloria González, de Holandesa; Lolita de la Fuente, de sala; María Luz Rodríguez, de sala; Silvia Romero y Plasencia, de Cereza; Bebita Berdiales, de Valenciana; María Teresa Cortines, de Aldeana Holandesa; María Escarpenter, de Dama 1830; María Godínez Valor, de Gitana; Hugo Ferrer, de Pirata; Manolín Tomás Paisán, de Mexicano; Alfredo Bouroso, de sala; Elvira Martín Martínez, de Valenciana; Carmelina Pérez, de Sevillana; Alicia Rodríguez Alonso, de Holandesa; Fernando Rodríguez y Alonso, de Holandés; Cuquita García González, de Bailarina de Hollywood; Lilian Santos Fernández, de Veneciana Antigua; Daisy García Fernández, de Dogaresa; Juan R. Jiménez, de Pirata; Silvia Macco Centurión, de Valenciana; Aida Ros, de Aldeana Suiza; Margot Ros, de Belga; María Antonieta; Lilliam Ros, de Japonesa; Matilde Ros, de Madame Dubarry; Magda Ros, de Bulera; Gloria Amelia Morales, de Bailarina; Rafael Antonio Lagueruela, de Cow boy; Ignacio Olivera y Saavedra, de Guardamarina; Silvia Hernández Cadalso, de 1830; Agustín Arteaga, de sala; Hilda Mazorra, de Valenciana; Lily García Gall, de Muñeca de Lency; Ofelia Giménez y Vázquez, de Bailarina; Ofelia Torres, de Muñeca; Juanito Cabrera, de Indio; Rosita Acosta, de 1830; Luz Martínez, de Marinosa; Raúl Martínez, de Payaso; Paquito Navarro, de Payaso; Raúl Campos y Sedano, de Payaso; Olga Santos y Martín, de Andaluza; Haydée Bousoño Martínez, de Bailarina; Rafael y Angel Lagueruela, de Cow boys; Ana María Inclán, de Gitana; Margarita Melo y Domínguez, de Mulata; Hortensia Anillo y Gladys Clara Díaz, de sala; María Antonia Obregón, de Holandesa; Elena Leonard, de Luis XIV; Victoria Wppeman, de Gitana Rusa; Bertica Madan Gutiérrez, de Dama Antigua; Albertico Madan Gutiérrez, de Gallego; Gloria Román, de Muñeca de Lency.

Carlota Ruisánchez Martínez, de Manola; Zoe de Armas, de Dama Antigua; Lilliam Pérez Pestana, de Charra Mexicana; María del Carmen Pérez, de Reina de las Rosas; Antonio y José Luis Pérez, de Pajes; Ignacio Julio Escarpenter, de sala; Marta Escarpenter, de Shimmy; Lilia Rovirosa, de Valenciana; Luis Napoleón Ledón, de Calesero; Tony Mestres, de sala; Lolita Sanz, de Madame Pompadour; Leita Hidalgo, de Gitana; Margarita Alcalá, de Gitana; Leonor Puig, de Bailarina Burgalesa; Gisela Prieto Rodríguez, de Dulcerita; Rosita Cofiño Cabeza, de Primavera.

Rosita y Hortensia Loredo, de sala.

Norma Todgham, lindísima, hija del señor Wilber E. Todgham, propietario del Hotel Royal Palm.

María Martinto, de Madame Mesantti; Hilda Ortiz y Giraud, de Primavera; Alicia Martínez y del Hoyo, de Doncella de la Corte de Luis XVI; Marta de Quesada Rey, de Manón Lescaut; Maryan Dana, de Botón de Primavera; Marina Solares, de sala; Rosario Achucarro, de Mexicana; Martha Giménez Oropesa, de Capricho de Primavera; Irma Maduro, de Gitana, Onelia Fernández Larrinaga, de Pastora; Catalina, Ana y Carmen Dubrocq, de sala; Eduardo González, de Gallego; Aydée Artze, de Capricho; Rosalía Santa María y Martínez, de Pirata; Olga Guldriz, de Capricho; Concepción Bousoño Martínez, de Sevillana Granadina; Stella Bouwer, de Muñeca; Teresita Maruri y Buergo, de Bailarina Francesa; Angel Benito Lagueruela, de Cow boy; Orgilia Navarro y Montpellier, de Copo de Nieve; Milagros Duarte, de Aldeana; María Josefa Medina y Romero, de Aldeana Húngara; Graciela Romero y Plasencia, de Muñeca de Lancy; Nicolasito Bouwer, de Pierrot; Elsa Aida Colón y Rodríguez, de sala; Bebito Villavicencio y del Hoyo, de Tom Mix; Olga Cañizares y Aida del Castillo, de Valencianas; Terina de la Rionda y Rubén Sardiñas, de sala; José Leonel Perdomo, de Alcalde Indio de la Tribu Quiché; Elsa Wanda Perdomo, de Esclava Siria; Dora Pogolotti, de Aldeana Alemana; Florencia Bolaño y Candia, de Gitana; Olga Codina Delgado, de Maja; Ada G. Jiménez y Prieto, de 1750; Tasita Ferrer Paisán, de Mejicana; Terina Suárez Vidal, de Damita de 1830; Pilar Fernández y Romero, de 1830; Ramona Abascal y Lazo, de Gitana; Merceditas y Luisito Guerra y Joaquinín y Vivi Parracía, de Guajiros; Leonor Hernández Cartaya, de 1830; María Teresa Zayas y Rodríguez, de 1830; Nirka Soler Martínez, de Madrileña; Berta Vila Caule, de Gitana Andaluza; Aleida Durán Migoya, de Manola, y Olga Calzada, de Muñeca de Lency.

Teddy Carballo y Muñiz, de sala; Daisy Illera Pimentel, de Dama Antigua; Carlitos Márquez Sterling, de Pierrot; Mirta y Marta Domínguez, de Colombinas; Bernardo Domínguez de Pierrot; Gladys Domínguez, de Holandesa; Magda y Ernestina de Varona y Duque Estrada, de Valencianas; Francisco de Varona y Duque Estrada, de Mosquetero; Blas Arango Rodríguez, de Pirata; Norma y Margarita Vega y Olga Lopiz, de Valencianas; Olga Ferrer y Paisán, de Maja; Marta Ferrer Paisán, de India; Berta Ferrer Paisán, de Judía; María del Carmen Tomé, de India; Elsa de la Maza, de Bailarina; Ana Aurora Godínez Martínez, de sala; Rosita Isasi y Paz, de Andaluza.

Silvia Suero Crabb, de Muñeca de Lency.

Luisa Angélica Valdés López, de Paje; Gladys Alvarez, de Muñeca de Lency; Yolanda Santos Martín, de Princesa Oriental.

Lily Mahony y Ramos, de Margarita.

Josefina Hernández y Daniel, de Valenciana; Lolita Pérez de la Torre, de 1830; Josefina Baños y Rodríguez, de Guardadora de Patos; Miguelito Baños y Rodríguez, de Pierrot; Lolita Palacios, de Sala; Otilia Fernández, de Muñeca de Lenci; Gloria Trujillo, de Capricho; Elsa Cervantes, de sala; Esther García Gall, de Muñeca de Lency; Adolfina Wupperman, de Capricho Gitano, Hilda Mas Rivero, de Gitana; Angela Rodríguez, de Muñeca; Marta Dehogues, de Bailarina; Armando Dehogues, de Payaso; Nicolás Aballí, de sala; Cheché Hernández y Daniel, de Valenciana; Carlitos Giménez y Vázquez, de sala; Angelina Daniel y Cárdenas, de Valenciana; Generosita Bellas, de Gitana...

Los premios correspondieron en esta forma:

Número 49: un caballo, a la niña Alicia Amador de los Ríos.

Número 490, un drum, niño Fernando Rodríguez Fernández.

Número 36, un estuche de costura, niña Bertha Mujica.

Número 44, un vale para seis retratos, niña Hili García.

Número 462, un vale pasa seis retratos, niña Teresita Maruri.

Los operarios del señor Valentín Rivero hicieron una película, y el señor Adolfo Rivero, repórter gráfico del **Havana American**, tomó grupos interesantísimos.

A la buena organización del baile contribuyó Campuzano, el insustituible Fausto Campuzano, encantado en medio de la alegre legión de sus amiguitos.

Campuzano les prometió una fiesta.

En **Chateau Madrid.**

UNA COMIDA HOY

En su residencia particular.

Una comida hoy.

La ofrece la señora Alicia Bruli de Reisler en honor de las Delegadas a la Comisión Interamericana de Mujeres, señora Flora Olivera de Lima, del Brasil, y Mrs. W. Brabbury, famosa abogada de gran nombre como internacionalista, que figura como consultora de dicha Comisión.

Asistirán también, atentamente invitadas por la señora de Reisler, dos miembros de la Alianza Nacional Feminista.

Nena Castellanos.

Y Laura San Pedro.

MIERCOLES DEL TENNIS

Llega una fiesta.

Fiesta quincenal.

Es la del **Vedado Tennis Club**, en la tarde del miércoles, precedida de los acostumbrados parties de bridge y de mah-jong.

Organizada por el **Glee Club** con elementos que bastarán a asegurar su animación.

Sábese de dos números.

A cual más interesante.

Uno de ellos, la Orquesta Humorística Argentina, la de Bachicha, cedida amablemente por Fausto Campuzano.

El otro, Modestín Morales, que debe llegar hoy de vuelta de Miami.

Comida y baile después.

En la terraza.

Continúa en la página ONCE

GRAN SURTIDO EN PORCELANA "DRESDEN"
PLATOS, TAZAS Y FIGURAS PARA VITRINAS.

Joyería "El Gallo"

SAN RAFAEL E INDUSTRIA Teléfono: A-2738.

Sucursal: "LA ESTRELLA DE ITALIA" Compostela 46.

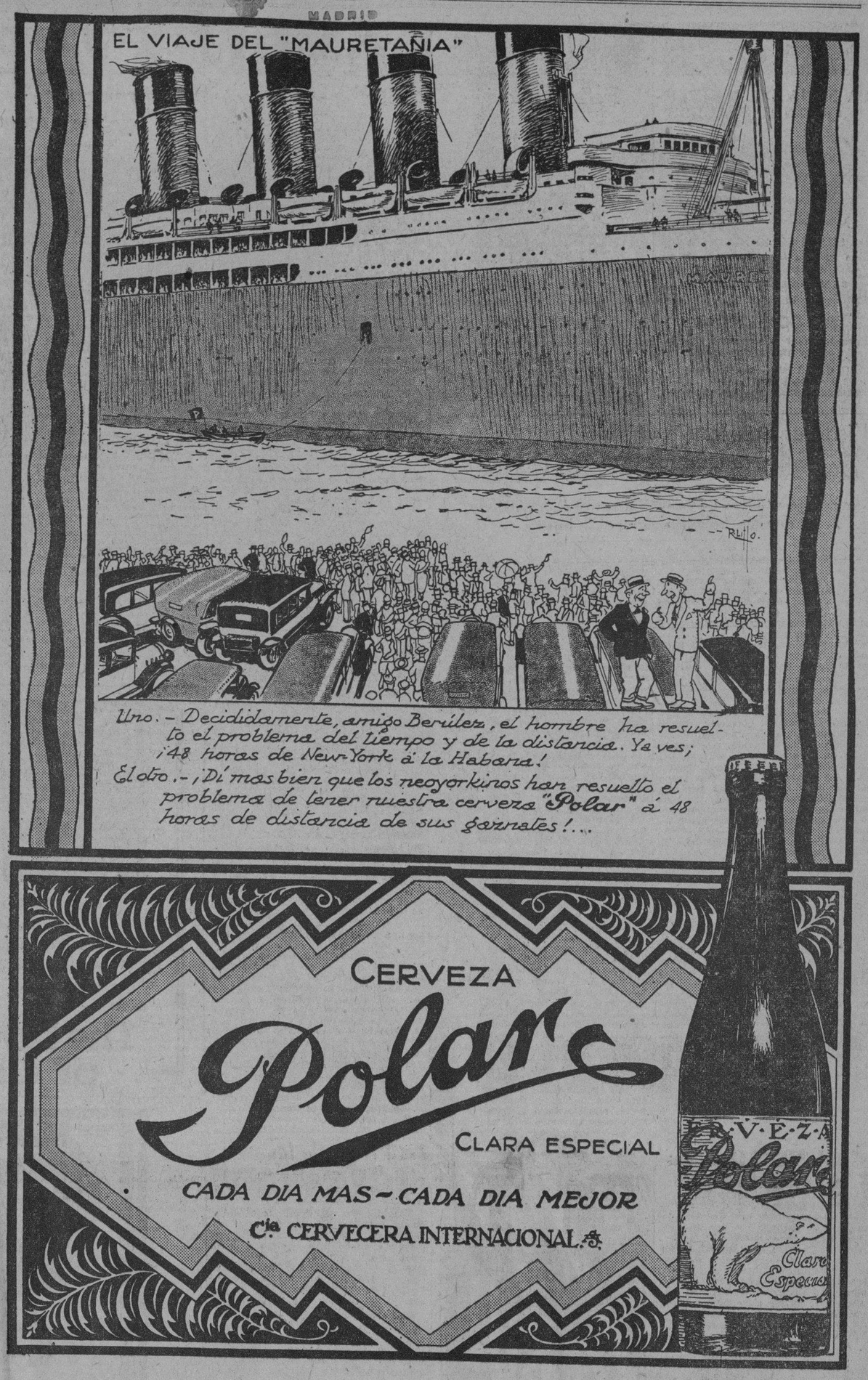

Por reformas del local necesitamos desalojar mercancías. Antes de que se echen a perder es mejor para nosotros venderlas a la mitad de su valor

¡APROVECHE!

La Casa Life

S. RAFAEL Y RAYO-M 7063

Artículos que ofrecemos en esta sensacional venta que durará 10 días:

Colchones.

Colchonetas.

Almohadas.

Cojines de fantasía.

Cunas.

Camas.

Muebles de mimbre.

Coches de mimbre.

CONSEJOS MEDICOS

Por el Dr. PEREZ BOUDET

Ex-Interno del Hospital de Emergencias. Médico del Departamento Forense de la Ciudad de la Habana. Especialista de las afecciones del Aparato Digestivo. GABINETE: PRADO 33, altos. Teléfono: A-7490.

(Diríjase la correspondencia al DIARIO DE LA MARINA, Prado 103, Dirección).

M. A. (Atemisa):

Antes que nada le manifestaré que es usted de carácter muy aprensivo y que tiene que dominarse lo más que pueda, pues su sistema nervioso es la peor enfermedad que tiene, enfermedad que cede a un tratamiento impuesto por usted que se llama "fuerza de voluntad". Además es de imprescindible necesidad el que se someta a un examen de sangre (Wassermann) y si desea me envía una copia de él. Creo que debe de proceder a la aplicación por el momento de una o dos cajas de Tonofosfán, tomar después de sus comidas una cucharada de Somatose y alejados de éstas dos perlas de Cascodal al día.

NINON, (Trinidad):

Puede ser que le halla quedado en cartera el producto que más le conviene, me refiero a la aplicación de la Tropovarina en ámpulas 10 días antes de la aparición de su menstruo para suspenderlo tan pronto se presente éste y volver a aplicárselo diez días después

FLOR FATINA. (Ciudad):

Lo más indicado para usted es el ingerir diariamente tres píldoras Helennienés y hacerse dos lavados con el agua lo más caliente que pueda resistir añadiéndole una pastilla de Metacuprol.

RAMO DE OLIVA. (Ciudad):

Señora el mismo tratamiento que anteriormente le doy a "Flor Fatina" es el que debe de aplicarse en todas sus partes.

FIDEL. (Ciudad):

Hágase nuevamente una reacción de Wassermann, puede que esos dolores de cabeza y esa falta de memoria que se encuentra padeciendo sea originada por su enfermedad. Escríbame luego, que le contestaré con mucho gusto.

SRA. GEORGINA, (Ciudad):

Lo más conveniente señora es aplíquese varias cajas de Fimocina a razón de una ámpula diaria, comer sobre la base de granos, purés, dulces. Hacer el mayor reposo que pueda en cama. Pésese cada semana y verá que si sigue este régimen, logrará lo que desea.

M.E.C.D. 2016

"ELCREMO"

LA HOJA DE AFEITAR QUE SATISFACE

ELCREMO
VELVET EDGE
MADE IN FRANCE

SUAVE COMO NINGUNA
Una prueba le convencerá de su excepcional calidad
DE VENTA EN TODAS PARTES
Paquete de 10 hojas.....50 cts.

AL COMERCIO
Para solicitar muestras y precios al por mayor diríjase a
C. E. IRWIN, Distribuidor
Ricla 82, Habana

SOCIEDADES ESPAÑOLAS

Feliz Operación

La distinguida y culta señorita Idolidia Riera, fué reconocida y asistida por el doctor Salvador Pierre, diagnosticando rápidamente que sufría un ataque apendicular agudo y que debía ser operada con urgencia. Ratificado el diagnóstico por el notable y hábil cirujano doctor José Lastre, fué operado por éste en la acreditada y muy bien administrada Clínica Cubana de Beneficencia, por el doctor Alberto Orduña, ayudado por el no menos hábil cirujano doctor Monteavaro, auxiliados por los inteligentes doctores Sotolongo y Pirre y con asistencia del maestro en cirugía, el experto y notable doctor Núñez Portuondo.

El caso era de pronóstico grave, pero a los siete días de operada fué dada de alta y continúa en franca convalecencia.

La Clínica está Administrada por el querido doctor Orduña, con un personal de médicos, enfermeras, practicantes y sirvientes y sirvientas idóneos y muy complacientes, al extremo que todo el que está en esa Clínica sale haciendo elogios justificadísimos del trato que recibe y de todas las atenciones de que son objeto enfermos y familiares, por parte del ilustrado director y personal subalterno.

Unión Gozoniega en el Salón Tropical

Allá, en el arrogante Salón Tropical de la gran cervecera del mismo nombre, cobijo hospitalario que pregonan todos los castillos hispanos, presididos por el gran escudo de la República de Cuba, cobijo que les cediera muy cortesmente, el caballeroso industrial señor Julio Blanco Herrera, con sus exquisitas cervezas, todas las flores de su rosaleda y todas las amables sombras de sus umbrías y bosques; allí se reunieron ayer los de la "Unión Gozoniega", unos chachos asturianos que gozan el orgullo de ser nativos de un rinconcito más cuco y más primoroso que un "nieru de reytan".

Praderas verdes, jardines risueños, pomaradas en flores, caseríos blancos, carreteras de arena de oro; eso y aún algo más que esa, de bonito y de precioso, es el concejo de Gozón.

Ayer acordaron lanzar al aire de la alegría la cana de sus tristezas, y como lo acordaron lo hicieron, celebrando en el salón citado una elegante fiesta a la cual concurrieron muchas y muy distinguidas personalidades. Presidían el banquete, el presidente señor Valeriano Fernández Viña, también vice-Presidente del Casino Español, el señor Alfredo Cañal Presidente del Casino Español; señora de Cañal; señor José Suárez, Tesorero social; señora de Suárez; señor Amado Artime; señora María Artime Lorenzo; el Padre Fructuoso Alvarez; señora de García Artime, señor Carlos Morán; señor J. Moré señora de Moré, señorita Moré; señorita Mir; doctor Rivero; señora de Gutiérrez; señor Alejandro García; y Rafael Granda.

Y en otras mesas más de doscientos entusiastas comensales.

Eran encanto, gracia y prestigio de la gran fiesta estas elegantes damas y damitas: María Espina de Granda; señora María Teresa y González Posada de Santos; señorita, Olga Granda de Espina; señora de García señorita Mercedes Sabí; señora de García Artimé; señora Josefina Soto de Moré; señora Teresa Gómez de García; señora Josefina Díaz; señorita Nena Suárez; Rosario Cias de Bosch; Piedad Menéndez de Suárez; Nena Iglesias; Josefina Marcos; Leonila Suárez; María Luisa Fernández; María Luisa Feanández Suárez; Mercedes R. de Fernández; Delfina Mio; Blanca Costero; Luisa Moré, y otras muchas más.

Se sirvió un admirable menú que se regó en las abundantes y exquisitas cervezas, obsequio cortés de la empresa La Tropical, y le banquete discurrió cordial y alegre.

Terminado el banquete se organizó una preciosa y elegante matinée que culminó en un baile concurrido y animadísimo; baile que se prolongó hasta el caer de la tarde, hora en que los queridos gozoniegos, sus damas y sus damitas, sus amigos y sus invitados, regresaron a la Habana encantados de su brillante fiesta, de todo lo cual levantó acta el cronista y después de felicitar a los gentiles de la comisión organizadora, señores: Presidente, Rafael Granda, y vocales Francisco López; Aurelio González; León Moré; Alfredo Rodríguez; Francisco Viña; Amado Menéndez; y José María Mori, se fué. Se fué gritando:

¡Viva Gozón!

San Benigno y "El Valle de Lemos"

El 13 del actual celebró sus días el señor Benigno Somoza, distinguido y muy cumplido caballero, ex tesorero de la progresista sociedad El Valle de Lemus e insustituíble secretario de la Asociación de Detallistas de la Habana, en su elegante morada, llegaron numerosos mensajes de felicitación, concurriendo varias representaciones de distintas entidades figurando El Valle de Lemus con una nutrida comisión, los distinguidos esposos Jaume-Somoza, prodigaron las más finas y delicadas atenciones a sus invitados, obsequiándoles con un rico y espléndido buffet.

Reiteramos nuestra más cálida y sincera felicitación al señor Somoza, y son nuestros deseos porque los votos que allí se formularon por la felicidad y dicha de su hogar y por la felicidad del Valle de Lemus, se vean realizados.

JUNTA GENERAL

Con una nutrida concurrencia celebró junta general esta progresista sociedad, reinando el mayor entusiasmo, habiéndose tomado importantes acuerdos, próximamente se celebrarán dos magníficas fiestas, de las cuales en su oportunidad pondremos al corriente a nuestros numerosos asociados: una se celebrará en el Salón Tropical, en los frondosos jardines de esta gran empresa; y la otra en el Salón Polar, también de estos hermosos jardines.

Se acuerda por unanimidad nombrar tesorero de honor al señor Benigno Somoza, por su meritísima labor al frente de la tesorería de esta colectividad, durante cuatro años la ingente labor del señor Somoza ha sobrepasado a todo cálculo; durante ese período de tiempo hemos construído un soberbio panteón que sobrepasa la cantidad de seis mil pesos; además de hacerle frente a esta humanitaria obra, hemos capitalizado en este corto lapso de tiempo unos tres mil pesos y como una ratificación unánime y sincera, esta sociedad quiere premiar a su hábil hacendista con este hermoso título.

También está próximo a celebrarse un homenaje a la distinguida señorita Conchita González López, con motivo de hacerle entrega del título de presidenta de honor del Comité de Damas y Damitas, de cuya actuación en todo lo que redunde en beneficio del Valle de Lemus tantas pruebas nos ha dado.

Una serie de fiestas se avecina para expansión y recreo de nuestros queridos asociados.

Baile en el Iberia

El día 23 celebrará el Real Iberia, en sus regios salones de Prado 70 (altos), el segundo baile de carnaval; baile de carnaval que resultará un éxito, pues es de suponer que supere al que celebraron en días pasados, ya que las fiestas que celebra esta simpática sociedad son cada vez de más importancia social.

Será amenizado por una orquesta y un son, habiendo sido admirablemente seleccionados ambos conjuntos musicales.

Los Acuerdos del Círculo Praviano

El Círculo Praviano acordó conceder dos premios que se denominarán primero y segundo y los mismos le serán entregados a los dos socios que mayor número de inscripciones haga durante el presente año; serán entregados cuando se celebre una jira.

Este premio ha de ser un objeto de valor.

En la noche del 14 del corriente se ha reunido la Sección de Propaganda del Círculo Praviano. Presidió la sesión el señor Longino Rodríguez, con la asistencia casi de todos los componentes de dicha Sección, habiendo actuado de secretario el señor Luis Areces.

Fué leída y aprobada unánimemente el acta de la celebrada anteriormente; se dieron a conocer varias nuevas inscripciones que son las siguientes: señor Silverio Pérez Inclán; Antonio Arango; F. López y B. Sánchez Barroso.

Bajas no ha habido ninguna. La comisión nombrada en la junta anterior para visitar a los conterráneos que ingresen en la Quinta enfermos, ha presentado una extensa lista de los que han visitado durante el tiempo que a ellos se les ha comisionado y se nombraron en nueva comisión a los señores Julio García y Francisco Tamargo, habiéndoles recomendado muy especialmente la visita al señor Quirino García, que se encuentra en el Pabellón Argüelles, y es socio fundador.

El señor Longino Rodríguez manifestó a la junta cual era su proyecto para hacer llegar al máximo de asociados al Círculo Praviano, y se cambiaron impresiones sobre lo mismo.

¿Ha probado usted el Queso Crema PHILADELPHIA?

Es un queso hecho con crema pura de leche, en la hacienda Santa Isabel, de Bayamo, que no tiene sustituto por su exquisito sabor y magníficas cualidades alimenticias. Déselo a sus niños como postre o merienda.

COMPAÑIA QUESERA KRAFT-PHENIX DE CUBA
CONCHA Y MARINA HABANA

Visita al Palacio Construído Para la Sub-Estación de Policía de Luyanó

Se construyó en dos meses y se invirtieron en él $24,000.

Es de estilo renacimiento español, higiénico y cómodo

Pasábamos nuestra silenciosa neurastenia por el primoroso Luyanó, barrio de nuestras quimeras y por tanto de nuestras fatigas. Y caminando, de acá para allá, advertimos que allí ya no vive aquel loco que se decía Emperador del mundo y construyó un palomar— su casita—coronándolas con las banderas de todas las naciones, reidoras a las brisas de la bahía.

Interesados en saber de nuestro colega nos fuimos a la Estación de Policía, donde, en otro tiempo, habíamos tenido amigos buenos, cubanos nobilísimos del correcto y digno Cuerpo de la Policía Nacional. Tampoco estaba la Estación, que estaba antes en la curva, a la entrada del arrogante puente de Isabel Segunda. De aquel edificio, que fuera cuartel ,solo quedaban las paredes, desmanteladas, quebradas, mutiladas, crugiendo; el último ciclón pasó y la dejó en cueros. Y más interesados, interrogamos:—Allí está; es aquella casita del altozano, lo que corona los caseríos blancos y las verdes camperas que se asoman al río, siempre amable y murmurador.

Nos elevamos al pináculo. La casita blanca que viéramos desde la rivera se ofrece a nuestros ojos trocada en un gran palacio, almenado como un castillo español del Renacimiento; lo coronaba una bandera de la Patria, ondulando su lenta majestad; lo encuadra un amplio y luminoso parque con paseos, avenidas, jardines graciosos, manantiales, estanques y rosaledas. Nos descubrimos; pasábamos ante el busto de aquel caballero cubano de inolvidable recuerdo que llamóse don Armando de la Riva y fué dignísimo Jefe del Cuerpo.

Se abrió una puertecita, muy cuca, y apareció lo que más tratado y querido tenemos; uno de aquellos amigos nobles que teníamos en la vieja Estación; don Jesús del Prado, caballeroso teniente, que comanda la Sub-Estación. Buen sipcóloco, adivinó el afán que teníamos de ver aquello minuciosamente, y se ofreció generoso a ser guía amable de nuestro visiteo; le acompañaba el vigilante Nerón, un perro policía, fiero, desgarrador de los fondillos de los golfos, que desean golfear en el parque. En cuanto los huele, hay que sujetarle. Y bien.

Recorremos las oficinas, el armero, las habitaciones de los sargentos, las de los vigilantes, el guarnés, el almacén de forraje; las cuadras, donde piafaban los arrogantes caballos, que viven allí mucho mejor que muchos pobres por esos mundos de la miseria, la carpintería, y todo aquello conforta y enorgullece, por que es amplio, pleno de luz, de limpieza inmaculada, de higiene acaso sin ejemplo, de comodidad admirable, y oreado por las brisas que pasan cantando su alegre canción. Los sótanos, los baños, los abrevaderos y los departamentos, todo encanta y arranca frases de admiración. Es algo que honra y enaltece a la República, porque enaltece y honra al Cuerpo de la Policía Nacional. Y dudamos que ninguna otra nación del mundo tenga una estación policiaca que mejore a la del altozano de Luyanó.

Esto no fué obra del milagro. Fué idea del correcto y pundonoroso Jefe de la Policía, Teniente Coronel Perdomo. Idea que cristalizó en el trabajo, en la voluntad del teniente Jesús del Prado y de sus vigilantes. Se pidió el terreno, que era del Ayuntamiento; se dispuso de veinticuatro mil pesos del sobrante del Presupuesto; un día socavaron los cimientos; otros lucharon a brazo partido con las aguas; del cimiento florecieron los muros y de los muros se llegó a las almenas de las torres, terminando el gran palacio, luego se trabajó en el parque con la misma voluntad que en el palacio y con el mismo éxito se coronó el parque; todo apareció amplio, luminoso, acojedor para los vecinos de la risueña barriada, que cubre una extensión inmensa, con ciento sesenta y ocho industrias y comercios; todo lo cual vigilan, atentos, desde el altozano, los vigilantes a las órdenes del señor Prado. "Neron", [illegible]

Unos pocos presos, nobles, de los que se redimen de su pecado en la virtud del trabajo, también dieron allí zapapico y pala, encantados y cantando pues que trabajaban al sol de la libertad .

Vigilantes, que en el amor al Cuerpo y a sus prestigios, fueron, unos, carpinteros, otros, albañiles, otros canteros, otros jardineros y algunos huertanos; lo fueron todo sin abandonar sus servicios policiacos ni un sólo minuto; que ante todo y sobre todo está el deber. Ahora falta allí luz; la que alumbra es pobre y poca; pero la luz se hará por la obra y gracia del Teniente Coronel Perdomo, admirable Jefe, y del teniente Prado y sus vigilantes; pues no dejará de aparecer uno que diga:—A la orden; aquí estoy yo que soy un fenómeno como electricista, y montaré mil focos y nuestra Estación parecerá el palacio de las mil y pico noches de la gran Policía Nacional de Cuba Republicana. Todo en un par de meses; todo con veinticuatro mil pesos; todo arrogante, artístico, delicado: un gran cuartel.

Arriba, en lo alto, el dulce hogar del teniente; unos niños jugaban y reían, y una linda señorita, la hija del Jefe, bordaba; guardaba silencio el piano y bajo la bandera, que rozó nuestro rostro con una caricia de sus ondulaciones, saludamos a la Habana, envuelta en el manto de oro de los atardeceres divinamente criollos. Y cuadrados, muy militarmente, como si fuéramos soldados, ante el Coronel Perdomo, llevamos la mano a la sien derecha y dijimos:

A la orden; con nuestra felicitación y admiración.

Fernando RIVERO.

ACEITE KABUL PARA LAS CANAS
PRODUCTO VEGETAL
Lo mejor para hacer desaparecer las canas y para QUITAR LA CASPA

La Fiesta de los Hijos de Sarria

También los gallegos, fraternales de la preciosa Sarria, buenos los jamones y escelentes los vinos se fueron ayer domingo de fiesta y la celebraron, como siempre muy donosa y muy galana, que siempre fueron elegantes y amenas las "xuntanzas" de estos gallegos bien queridos.

Casi con el alba se pegaron los fluses de guardar las fiestas, se hecharon a la calle y por todas las ferrovías, calzadas, atajos y veredas; unos en tren, otros en guagua, los más en saltantes fotingos y unos pocos, los ricos en autos charolados y resoplantes; eso sí; todos más alegres que una alegre alborada y todos esperanzados de pasar un buen día dándole dulce al jamón, al vino y al danzón. ¡Qué vino y que jamón los de Sarria!, Y qué hermoso pueblo, coronado por la arrogante iglesia, que merece ser catedral.

A las once ya estaban plenos de romeros y de graciosas y lindas romeras, y a las doce, se celebró el primer acontecimiento del programa; el banquete de esquisito menú, del cual disfrutaron en alegre camaradería los siguientes señores:

Antonio Torres; Presidente; Teolindo Vázquez; Antonio Sobrado; Antonio Doval; doctor Rollán, en representación de la Cámara de Automóviles de Cuba; Balbina Rodríguez de Alonso; Juana Alonso; Ignacia Torres; Juan Vázquez; Gertrudi de Gómez; Conchita Barisoain hija de nuestro compañero, Manuel Garisoaing Vidal Rodríguez.

Agape que exaltaron con sus gracias, elegancias y dones estas damas y estas damitas: Matilde Gorcel de Cantero; Luisa Vialero; Amparo López; Josefa Santiago de Rodríguez; Leonor Torres; Placeres Torres de Alonso; Aurora Novoa de Chao; Elvira Rodríguez de Pumariega; Elena Díaz; niña Elenita Martínez; Asunción Vila de Arias; Amparo Bermudo; Luisa Bermudo; Esperanza Doval; Marina Pérez; Delfina Barrientos; Carmen Torres; Francisca López de Fernández; Gabriela Dubarrí de Leira; Isidora Rodríguez; Olga Valcárcel, Emilia Rodríguez de Valcárcel, también ocupaban lugar distinguido los señores Jesús Vázquez, Teorero; José López, Secretario y los vocales, señores Ramón Hospido, Antonio Sdrado, Manuel González, Valentín Baliño, José Valcárcel, Antonio Expósito, Emilio López, Manuel Torres y José Delaporte; con cien socios más.

El banquete terminó con los brindis entusiastas del Presidente, señor Torres, dando las gracias a los concurrentes, haciendo un relato de la labor social y de los altos fines a que la sociedad viene dedicándose.

También dió las gracias dando las gracias el doctor González por las nobles palabras del Presidente, y solicitando de los socios que continúen prestando su esfuerzo para que cada día sea más grande la sociedad benemérita de instrucción Hijos del Distrito de Sarria.

Organizando y celebrando esta fiesta tuvieron un bello triunfo los señores, Antonio Valcárcel, Ramón López, Emilio López y José Vila de la Comisión Organizadora.

Nuestro aplauso.

SUSCRIBASE A "DIARIO DE LA MARINA"

Cobros Directos en Cuba y en el Extranjero

en Cuba y en el Extranjero

POR mediación de nuestras propias sucursales establecidas en 900 puntos importantes de Norte y Sur América, Cuba, las Antillas y otros países, ofrecemos a las entidades comerciales una vía directa para convertir en efectivo sus cuentas de una manera rápida y económica.

Sp. 704

The Royal Bank of Canada

El Homenaje al Dr. José Antuña Tavío

Los de la Asociación de Langreanos, bravos para la mina, allá, en tierras inmortales de Asturias, son acá, en la Habana y en Cuba, bravos para enaltecer las virtudes de sus hermanos los asociados. Ellos tienen en el socio don Francisco Antuna, un paisano leal y noble; y este don Francisco, tiene un hijo de gran valer, cubano que estudió mucho, y por fin vió coronadas sus vigilias tocando su cabeza con el birrete y la borla y envuelto su cuerpo con la muceta y la toga de doctor en medicina.

El doctorado de Tavío levantó hondo cariño y sincera admiración en los corazones langreanos, paisanos de su noble padre, y enorgullecidos del triunfo, acordaron rendirle en una hora fraternal un cordial homenaje.

Se celebró ayer, a las doce, en el Gran Hotel América. Lo presidía el festejado doctor Antuña Tavío, rodeado de los señores, José Ramón Cuervo, Cándido Menéndez, Ramón Zapico, Fermín García, vicepresidente en funciones de presidente de la Asociación; el señor Francisco Antuña y Constantino Argüelles; el ex presidente.

Comensales: Eduardo Rodríguez, expresidente del Club Carreño; Manuel Coto; Víctor Orbiz; Carlos Angulo; Francisco Carone; Alfredo Cuervo; José Fernández; Aquilino Fernández; José Angel Ortega; Fermín Paredes; Mariano Moral; Serafín Balsera; Aquilino Menéndez; Marianito Menéndez; Mariano Menéndez; doctor Mario Caleya; José Pantiga; Manuel F. López; Manuel Cachero; Manuel Villa; Cayetano Caparró; Eduardo López; José Rivero Avila; Amado Antuña; Francisco Riquelme; Leandro Crespo; Felipe Crespo; Florentino Alvarez; Víctor Fueyo; Manuel Hevia; Avelino Menéndez; José Val; Carlos de Lorenzo y algunos más.

Comensales que disfrutaron de un excelente menú, que sirvieron los del Gran Hotel, con delicadeza.

Y como se coronó con sidra se pronunciaron brindis. Brindó el presidente, señor Fermín García, quien después de elogiar los talentos y las virtudes del festejado le ofreció el banquete a manera de humilde homenaje en el que se rendía todo el cariño y toda la admiración de los langreanos agradecidos profundamente en la ayuda noble que les prestara.

En elogio del festejado también leyó unas vibrantes cuartillas el señor Víctor Orbiz, que fué muy aplaudido.

Y el festejado, en breves palabras, declinó el homenaje por inmerecido, dió gracias a todos los langreanos, dándose por terminada la fraternal fiesta.

Los Grandes Bailes en las Sociedades

Anoche, como volvió el demente Momo, acompañado de su canchanchán el ilustre Tirso mágico que preside desde el misterio todas las correctas alegrías de la juventud y el amor en estos días de euforia carnavalina, a la hora anunciada se abrieron las puertas de los tres palacios regionales. Centro Asturiano, Asociación de Dependientes y Centro Gallego, cuyos salones aparecieron radiantes de alegría y deslumbradores en los palios de sus elegantísimas luminarias.

Y por las cascadas de mármol arriba, treparon ruidosas y traviesas las máscaras; bandoleros, contrabandistas, chulas tocadas de la peina y envueltas en el mantón muy chufón; toreros y majas; duques y duquesas, clowns, payasos, locos agitando las sedas y los cascabeles; comparsas de trovadores, algún de trovadores, algún que otro Romeo y alguna que otra Julieta; dominós negros; dominós blancos; dominós azules; dominós sangrientos; feas caretas; gigantes y enanos; toda la gama de la alegría que llenó los tres salones: que bailó, rió y gritó durante todas las horas del baile, y en cada baile un triunfo absoluto, completo, colosal.

Otra vez muy armoniosas y delicadas las orquestas muy enérgicos los compartines en el danzón y en el Son; otra vez las galanterías propias de las juntas directivas, de las gentiles secciones de orden y de fiesta y de los asociados, ya que los bailes, los tres estupendos bailes de anoche, culminaron en un aplauso sonoro para cada una de esas secciones y para cada uno de las sociedades donde se derrochó tanta gracia, donaire tanto.

Señores; sea enhorabuena.

PARA ANUNCIOS EN PERIODICOS
PABLO R. PRESNO
Tel. 1-6809

N. GELATS & Co.
HABANA BANQUEROS AGUIAR 106-108

Vendemos cheques de Viajeros Pagaderos en todas partes del Mundo y Cartas de Crédito Circulares en las Mejores Condiciones.

"SECCION DE CAJA DE AHORROS"

Recibimos Depósitos en esta Sección Pagando de 3 por 100 Anual. Todas estas operaciones pueden efectuarse también por correo.

Compañía Nacional de Perfumería

SOCIEDAD ANONIMA

Cumpliendo lo dispuesto por el Consejo de Directores de la Compañía, se convoca a todos los señores accionistas para la Junta General ordinaria que de acuerdo con lo dispuesto en el Artículo 23 de sus Estatutos, habrá de efectuarse en sus Oficinas Avenida de Máximo Gómez número 320 a las dos de la tarde del día veinte y dos del actual, con el objeto de conocer el informe anual de los señores Directores y las cuentas y balances de la Compañía correspondientes al año de mil novecientos veinte y nueve.

También se procederá en dicho acto a la renovación de la mitad del Consejo, procediéndose a la elección de los Consejeros que deben sustituirlos y a los demás particulares comprendidos en el artículo 35 de los Estatutos.

Los libros de traspasos de acciones de la Compañía se cerrarán el día 10 del actual al efecto de preparar las listas de accionistas.

Habana, Febrero 8 de 1930.

Carlos ALZUGARAY, Secretario.

ESTABLECIDA EN 1905
CAPITAL PAGADO $500.000.
THE TRUST COMPANY OF CUBA
ALBACEAS-SINDICOS-ADMINISTRADORES
Cajas de Seguridad — Valores en Custodia
Departamento de Bienes — Departamento de Seguros
Tendremos mucho gusto en explicarle nuestro servicio en detalle, por carta o personalmente.
OBISPO 53 HABANA TEL. M-6917

Cletrac
Tractores Para Cada Necesidad
Dada la importancia de su trabajo hay un modelo Cletrac que lo realiza económicamente

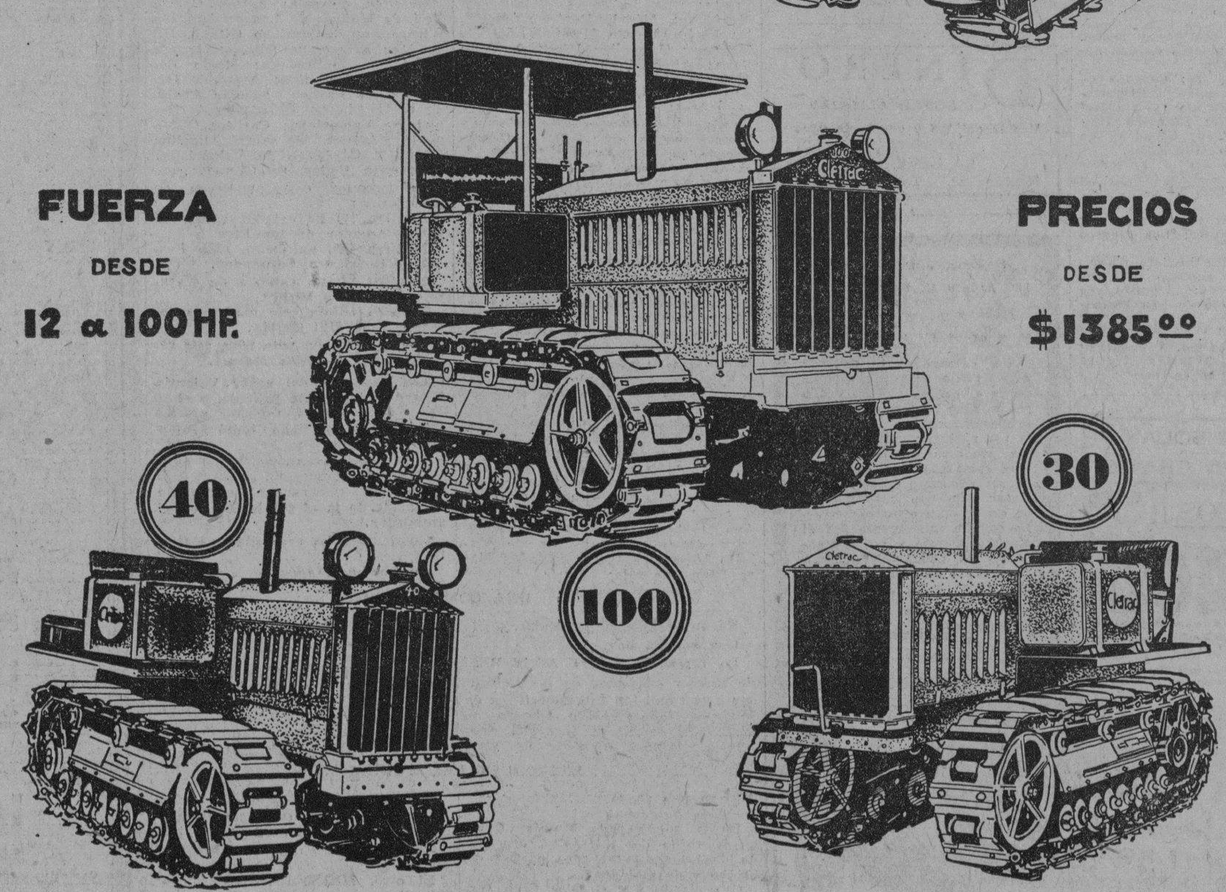

ZALDO Y MARTINEZ S. en C.
Mercaderes 4 Habana

M.E.C.D. 2016

¡No se confunda!
Sólo hay una
"LECHE DE MAGNESIA":
lleva el nombre "PHILLIPS"
y es líquida
Recetada por los médicos desde hace más de 50 años como el antiácido y laxante ideal.

Santa-Cruz
fabricantes de muebles
Damos facilidades en los pagos.
GALIANO, 95 : : : Telef. A-5007.

RADIO Y ELECTRICIDAD

A Cargo de Alberto Gird

TRASMISIONES PARA HOY

Estación C M W

500 M. 600 Kc.
11 a. m.: Programa Philips.
11.15 a. m.: Programa La Isla.
11.30 a. m.: Clase de Inglés.
12 m.: Hora Radio Victor.
Programa Radio Victor como sigue:
1—Madrid. Paso doble. A. Carabelli y su Orquesta.
2—Bizzarria. Real Banda Italiana de Minichini.
3—Contra las Máquinas Torcedoras. Punto Cubano. Agustín Calderón.
4—La Negra Monguita. Monólogo. Ramón Espigul.
5—Suena Guarachita, Suena. Burquete. Menéndez, Elósegui, Coro y Orquesta del maestro Simons.
6—Qué lejos ando. Canción. Mejía-Hoyos.
7—Canto Karabalí. (E. Lecuona). C. Bañuls.
8—El Canto del Pajarito. Danzón. Orquesta Romeu.
9—Debajo de la Mata. Son. Sexteto Habanero.
10—Alma Mía de mi Grandota. Polka. Orquesta del Norte.
11—Corazón, no Te Olvides. Habanera. Rodríguez y Decker.
12—Vals en Re Bemol. Solo de piano. Ernesto Lecuona.
13—Rosa Marchita. Romanza. María T. Santillán.
14—Veracruz Hermoso, Rumba. Dueto Medisales.
15—Saliste de mi pecho. Gutiérrez Arriaga.
16—El Charrito Nacional. Canción Ranchera. Los Cancioneros del Bajío.
1 p. m.: Programa de El Aguila.
1.15 p. m.: Programa de La Casa Grande.
6.45 p. m.: Programa de La Moda y Billiken.
7 p. m.: Programa de Ulrici.
7.15 p. m.: Programa de Lima.
7.30 p. m.: Clase de Inglés por Mr. Lismore.
8 p. m.: Hora de música selecta Radio Majestic.
9 p. m.: Programa Roof Garden Restaurant.
9.15 p. m.: Avance de noticias.

Estación C M C

Cuban Telephone Company.
De 7 a 8 p. m.: Hora Acebal y del Campo.
De 8 a 9 p. m.: Cantables a dug por las señoritas Hilda Gómez y Carmelina Pérez, acompañadas de piano y nuevos números de serrucho por Henry King.
A las 9 p. m.: Hora por el Observatorio Nacional.
De 9 a 1 0p. m.: Hora por el Observatoiro Nacional.
De 9 a 10 p. m.: Concierto con la Orquesta Ignacio Cervantes, bajo la dirección del maestro Gonzalo Roig, con el siguiente programa:
1—Si yo fuera Rey. Obertura Adam (A petición).
2—Dolores. Vals. Waldteufel. (A petición).
3—Pa ti... Capricho Cubano. Roig.
4—La Dolores. (Dúo del tercer acto y jota). Bretón.
5—Dinorah. (Vals de las Sombras). De Meyerbeer (A petición). Soprano señorita Zoila Gálvez, acompañada por la Orquesta.
6—Selección de Cantos Populares Italianos. Recopilados e instrumentados por Otto Langey.
7—Yo vivo de amor. Capricho Cubano. Casas. Soprano señorita Zoila Gálvez, acompañada por la Orquesta.
8—A la luz del Candil, Intermezzo. De Brown.
9—Flor del Pumurí. Canción. Anckermann. Soprano señorita Zoila Gálvez, acompañada por la Orquesta.
De 10 a 11 p. m.: Bailables desde el Cabaret Armenonville.

Estación C M B C

El Progreso Cubano.
887 Kc. 338 M.
Programa para la semana que empieza el lunes 17.
Hora Enrique Bryon, a cargo del profesor Enrique Bryon.
De 9 a 10 p. m.: Programa selecto a cargo de las Hermanas Rodríguez.
1—Quisiera (Lecuona). Canción.
2—Por Qué (Lecuona). Canción.
3—Una Lágrima (Cazares) Canción.
4—Torna (Denza) Melodía.
5—Anhelo Besarte (Ernestina Lecuona) Canción.
6—Recuerdas Tú (Lecuona). Canción.
7—Solo de piano.
8—Jardín Azul. (Lecuona). Canción.
De 10 a 11 p. m.: Programa a cargo del Sexteto Gloria Cubana.
1—Mi Cuba Florida (Son).
2—Quisiera Ser Aviador (Son).
3—Pañuelito Blanco (Son).
4—La Gloria de Cuba (Son).
5—Botaste la Bola (Son).
6—Foto Núñez (Danzón).

Estación W J Z

Nueva York. 394.5 m. 76 Kc.
10 p. m.: Gran Concierto a cargo de la Orquesta Cívica de Rochester, con el siguiente programa:
Overture to The Silver Ball. Saint-Reverie. Hue.
Saens.
Rondo de F Major Concerto. Weber.
Bassoon Solo: Josef Nabokin.
Salud dAmour. Elgar.
Saltarello, de Italian Symphony. De Mendelssohn.

Estación W E A F

454.3 m. 660 K. Nueva York.
9.30 p. m.: Programa General Motor con la soprano María Kurenko y la Orquesta que dirige Don Voorhees.
Fete Boheme, de Scenes. Pittoresques. Masenet.
Orquesta. Song of the Snow Maiden, de The Snow Maiden. Rimsky-Korsakoff.
Waltz Dragomyhsky. Soprano Solo: María Kurenko. Serenata. Moszkowski.
Scherzo de A Midsummer Nights Dream. Mendelssohn.
Orquesta The Last Rose of Summer. Old Irish. Il Bacio. Ardito. Soprano solo. María Kurenko.
Processional March, de The Queen of Sheba. Goldmark. Orquesta.

Estación W L W

De la Crosley Radio Corporation. De Cincinnati. Ohio.
6.30 p. m.: The Crosley Dynacoil Diner.
7 p. m.: Doc Teyton y su Orquesta.
7.15 p. m.: Tonys Scrap Book.
8 p. m.: Duro Automatics.
8.30 p. m.: Ipana Troubados (N B C).
9 p. m.: Nisley Dream Shop.
1—Theme: Arenttt We All.
2—The Love Parade (Special Arrangement).
3—Tenor: Serenade Rimpianto. Toselli.
4—Dark Eyes.
5—Soprano: Loves Own Kiss (The Firefly, Friml.
6—Violin Sextette: My Song of the Nile.
7—Lady of the Morning.
9.30 p. m.: Real Folks (N B C).
10 p. m.: Programa Hamilton Club.
11 p. m.: Programa bailable.
11.30 p. m.: Recital de violín y tenor.
12 m.: Bailables por la Orquesta del Hotel Gibson.
13.30 p. m.: Programa Cino Singers como sigue:
1—Theme Song. Spross.
2—A Song of Steel. Spress.
3—Gallopin Dick. Berwald.
4—Barítono Duet: Rigoletto y Sparafucile (2nd Acto Rigoletto). Verdi.
5—Storm Abating. Chopin-de Vaux.
6—Old Flemieh Song. Arr. Kresmer.
7—An Eyen Song. Grimm-Hartzell.
8—Organ Solo: Hallelujah Chodus (De Messiah).
9—Mah Way To Heavin. Strickland.
1 a. m.: Thirteenth Hour Insomniacs.
2 a. m.: Buenas noches.

POR SU COMPOSICION ES EL
OFTALMO GOTAS BOSQUE
UN PODEROSO ANTISEPTICO Y VASO CONSTRICTOR EN LAS VARIAS AFECCIONES DE LOS OJOS DONDE ESTA INDICADA SU FORMULA
OFTALMO GOTAS
HACE CESAR LA INFLAMACION, ENROJECIMIENTO, DOLOR.
CONSERVA LOS OJOS LIMPIOS Y BRILLANTES.
INSTILESE 1 ó 2 GOTAS TRES VECES AL DIA.
LABORATORIOS DEL DR. A. C. BOSQUE TEJADILLO 36.

INDISPENSABLE EN VERANO
MAGNESIA SARRÁ
Sabrosa-Espumante-Anti-ácida
Inmediatamente alivia:
Jaquecas, Mareos, Acedías.
ASEGURE UN DIA FELIZ
Todas las mañanas tome una cucharada
DROGUERIA SARRÁ
LA MAYOR

✝

E. P. D.

EL SEÑOR

Francisco Orosa y Barro

Ha Fallecido

Y dispuesto su entierro para hoy a las cuatro de la tarde, de viuda, hijo, hermanos y familiares suplican a sus amistades acompañen el cadáver, desde la casa de salud La Benéfica al Cementerio de Colón.

Habana, Febrero 17 de 1930.

María Vicenta Pérez viuda de Orosa; José Orosa Pérez; María, Andrea y José Orosa Barro; María Antonia Orosa (ausente); Ricardo, Daniel, Pedro y Paulino Pérez Gómez; José, Manuel y Francisco García y Orosa. «Pérez y Hermida».

4738 1d 17feb

PARA FLORES
Milagros
FLORES
Prado Once
A-9693 A-9694 A-9686 A-0694

ELECCIONES DE LOS VETERANOS

Se reunió el consejo de esta provincia ayer domingo

CANDIDATURA ELECTA

Mensajes enviados al Jefe del Estado y al Gral. Betancourt

A la una de la tarde se reunió ayer domingo, el Consejo Territorial de Veteranos de la Independencia de esta Provincia.

Previo pase de lista para la comprobación del quorum y la lectura del acta anterior que fué aprobada, el Presidente del organismo teniente coronel José A. Suárez, procedió a dar cuenta del motivo de la reunión y se procedió a la elección de la Comisión que debía revisar las actas de los nuevos delegados que habían sido elegidos por las distintas delegaciones para formar parte del Consejo territorial.

Las Actas fueron declaradas limpias y por tanto, se concedió un receso de 10 minutos para confeccionar la candidatura de los señores delegados que han de formar la nueva Directiva del Consejo y de los cinco delegados al Consejo Nacional con sus respectivos suplentes.

Al reanudarse la Sección resultó electa la siguiente Candidatura:

Presidente, Cnel. José A. Suárez; 1er. Vice, Gral. Jacinto Hernández; 2o. Vice, Cnel. Eliseo Figueroa; 3er. Vice, Cnel. Juan M. Sánchez; 4º Vice, Cnel. Celestino Baizán; 5º Vice, Cnel. Dionisio Arencibia; Secretario de Actas, Tte. Plutarco Villalobos; Vice, Tte. Norberto Bello; Secretario de Correspondencia, Tte. Ismael Ayala; Vice, Tte. José Martínez; Tesorero, (quedó en suspenso, concediéndole un voto de confianza al señor Presidente para su elección); Vicetesorero, Capitán Avelino Rojas.

Delegados y Suplentes al Consejo Nacional de Veteranos: — Delegados: Gral. Daniel Gispert; Cnel. Eliseo Figueroa; Cnel. Dionisio Arencibia; Capitán. Oscar Soto; Capitán Avelino Rojas; y Suplentes: Teniente Ramón Jiménez; Cap. Quirino Zamora; Tte. M. Carates; Tte. Juan Padrón; Cap. Cándido Alvarez; Tte. Filiberto Virgil, que cubre una vacante existente pasando a ser Suplente del Delegado Angel Rosendí.

Después de pronunciar distintos señores Delegados elocuentes discursos celebrando la armonía y tacto con que se desenvolvió la elección, sobresaliendo entre ellos el pronunciado por el Capitán Oscar Soto y Calderón de la Barca, se acordó asistir como un solo hombre a la reunión del Consejo Nacional de Veteranos el día 23 de los corrientes, en que se renovará dicho Consejo, eligiéndose el nuevo Presidente del organismo; ese día, según anunció en bellas frases el Coronel Eliseo Figueroa, se presentará a dicho Consejo el regalo que hace el joven Andrés Alfonso Mirabal, que se titula "Por la Patria y la Humanidad", obra esmerada de gran valor, inspirada por el propio Coronel Figueroa y de un mérito artístico extraordinario, al decir de los que la conocen, que representa a un Cristo como redentor del Mundo teniendo muerto a sus pies a un Capitán del Ejército Libertador como redentor de la Patria.

Se acordó asimismo enviar al Jefe del Estado, General Gerardo Machado, como veterano compañero de los allí reunidos, el siguiente telegrama:

"Los compañeros del Consejo Territorial de la Habana reunidos hoy para elegir su Directiva y los Delegados al Consejo Nacional de Veteranos 1 oque hemos verificado por unanimidad, acordamos entre calurosos aplausos, dirigir nuestro primer saludo al Presidente nato de las Instituciones Veteranistas por su condición de General y Presidente de la República y compañero meritísimo que desde el gobierno realiza el programa que nos llevó al campo de sacrificios por conquistar la libertad de la Patria".

También se acordó enviarle un telegrama al Mayor General Pedro E. Betancourt, que hace pocos días renunció la Presidencia del Consejo Nacional de Veteranos: "Al reunirse hoy Consejo Territorial de la Habana para elegir su Directiva y Delegados al Consejo Nacional se acordó por unanimidad, enviar a usted sincero saludo de recordación y gratitud por su obra magnífica lamentando su renuncia y respetando los motivos que la inspiraron".

HOMENAJE MEDICO AL GRAL. MACHADO

El próximo día 24 en el Teatro Nacional. Grandes preparativos

La Comisión Organizadora del Homenaje Nacional que la Federación Médica de Cuba ofrece al General Gerardo Machado y Morales el próximo día 24 de Febrero a las n ueve de la noche en el Teatro Nacional, quiere hacer público con gran pesar que no puede entregar ya ni un solo palco, ni una luneta, ni tertulia, ni butacas, ni paraísos, pues ya todas las localidades disponibles del teatro han sido pedidas y entregadas. Ante la imposibilidad de entregar de lo que carece, espera la Comisión que cesen las peticiones de localidades de todas clases.

Los Centros Asturiano y Dependientes, las sociedades Valenciana, Andaluza, Balear y Catalana, junto con el Colegio de Arquitectos, Ingenieros y la Asociación Farmacéutica Nacional, tiene cada una un palco del segundo piso que adornarán distintas comisiones de su seno que han designado al efecto.

El resto de la decoración del teatro estará a cargo del Muy Ilustre Centro Gallego de la Habana que se ha asociado al homenaje.

La Orquesta Sinfónica que dirige el laureado maestro Gonzalo Roig ejecutará en el interior del teatro la parte musical, y en el vestíbulo lo hará la Banda del Cuartel General del Ejército.

Toda la sociedad habanera ocupará los palcos con los familiares de los señores Embajadores y Ministros extranjeros.

La Comisión Organizadora ruega a los invitados que se encuentren en el teatro a las nueve en punto de la noche.

HABANERAS

(Viene de la página NUEVE)

CHATEAU MADRID

EN NOCHE DE MODA

En su apogeo.
Siempre animado.
Hay que decirlo de **Chateau Madrid**, en el momento actual, por obra y gracia de la Orquesta de Bachicha.
Es una atracción.
Poderosa.
Una maravilla los tangos que ejecuta a diario desde su pintoresca tribuna.
El grabado que aparece a la cabeza de estas líneas basta a mostrar la alegría de **Chateau Madrid** en plena fiesta del sábado.
Se vió invadido.
Con un lleno completo.
Todas las mesas se veían ocupadas por elementos significados de esta sociedad y del turismo.
A los atractivos naturales del lugar se asocian los del insuperable **show** donde figura Granito de Sal, la pareja Turners y las deliciosas hermanas Campobello.
Fausto Campuzano, incansable en sus organizaciones, hace los preparativos de una grandiosa fiesta.
Es la del domingo próximo.
Víspera del día de la Patria.
Al dar las doce de la noche estallarán bombas, cohetes y voladores disparados por el hábil pirotécnico Funes.
Eso noche del domingo, que se hará famosa en **Chateau Madrid**, irá desde uno de nuestros hoteles más renombrados una pareja de baile extraordinaria por sus exhibiciones coreográficas.
Habrá gan iluminación.
Y concursos de tango.

ORIENTAL PARK

Gran tarde hípica.
La mejor de la temporada.
Fué la de ayer en **Oriental Park** por la afluencia de público y la abundancia de recaudación.
En las cuatro administraciones pasadas no se recuerda un día más concurrido, más animado, más brillante.
Dato que significa mucho en estos momentos en que un cubano de altas dotes de mando como el señor Miguel A. Suárez dirige el **Havana American Jockey Club** con singular acierto.
Numerosos los almuerzos.
En **parties** diversos.
Entre otros, los de Morris Meyer, Gerald Smith, S. Limberg, A. A. Rosenshine, Richard Kaelnin, J. E. Smollman, Chas R. Fleisihman, Ed T. Stötsbury, G. B. Williams, M. V. Molanphy, James F. Milton y Eddie Collins.
Alberto W. Koffenh, B. V. M. Lee Rue, A. F. Erdmann, L. E. Simpson, Tomm, Soligman, G. G. Mason, C. C. Hamer...
Durante el almuerzo se bailó a los acordes de la orquesta de Naddy.
Allí, en el lujoso **Jockey Club**, la ayegría era grande y completa.
Entre las señoras de la concurrencia, Lily Longa de Arellano, Carmela Alió de López y Bebé Vinent de Mendoza.
Alicia Nadal de Menocal, Carlotica Zaldo de Mendoza y Esperanza Núñez de Martínez.
Perlita Fowler de Truffin.
Silvia Vieites de Maxwell.
María Teresa Aranda de Echevarría, Nena González Cellén de Coto, Florence Steinhart de Godoy, Josefina Barraqué de Sabatés, María Teresa Fernández de Otero, Celia María López Muñoz de García Montes, Alicia Steinhart de Llama y Celia Alvarez Rius de Gómez.
Adelita Fernández de Echeverría.
Gentilísima!
Y Amelia Solberg de Hoskinson, Josefina Messo de Fernández y Graziella León de Domínguez.
Entre las señoritas Loló Vinent, Nena Mañach, Maricusa Sampedro, Esther Cortina, Patria Pina, Mercedes Madrazo, Tina Sarrá, Fifí Tarafa, Mariana de Armas, Silvia Aróstegui, Magda Betancourt, Consuelito Boullosa, Catalina Garriga, María Eugenia Fernández.
Y las dos bellas y muy graciosas hermanas Teresa María y Aurelia Cancio.
Para la fiesta de mañana en el **Jockey Club** tienen separadas mesas Guillermo de Zaldo, Julio de la Torre, Fico Fernández Casas, John E. Boumann...
Y Mr. Max Schwartz, con quien estará el doctor Alfredo Zayas, ex-Presidente de la República, y su distinguida esposa, María Jáen.
Otros **parties** más.
De elementos del turismo.

EN LA TERRAZA DE ALMENDARES

No decaen.
Todo lo contrario.
Siempre animadas y siempre favorecidas las tarde de té en el hotel **Almendares.**
Bello aspecto ofrecía ayer aquella espaciosa, diáfana y pintoresca terraza.
La mesa del señor Pablo G. Mendoza, con su linda hija Silvia y el prometido de ésta, Jack Conill.
Una mesa de matrimonios.
En número de cuatro.
Augusto Maxwell y Silvia Vieites, José Ricardo Martínez y Esperanza Núñez, José Cadenas y Carmen Jiménez y Alberto Amaya y la gentil Minerva Cano.
Con los jóvenes esposos Carlos Peláez y Amelia Simoni, la encantadora señorita Nena Mir y el joven Octavio Rivero.
En el **party** de la señora Dolores M. de G. del Valle estaban las parejitas Mercedes Morales y Ricardo O'Farrill, Silvia G. de Valle y Rafael de Cárdenas y Lolita G. de Valle y Gustavo Freyre.
Mr. Frank I. Richardson en una mesa con Mrs. Paul A. Ickes. Mrs B. A. Shalek, Mrs. Emil Rucñstuhl y los señores Leonard F. Conway y George D. Morse, Jr.
Mr. and Mrs. Artur Powel con Mrs Freeman Houser, Mis Laura Schofield, Mr. and Mrs. Conky Whietehead, Joseph White Nead y Mr. and Mrs. John H. Duyst.
El señor Francisco Suris con Mrs. Julieta Bebafcua, Mrs. Elizabeth Platt y Mr. W. L. Jorden.
Mr. and Mrs. Angel M. Palma, figuraban en otro **party** con las señoritas Rose Yacht y Sherley Harris.
Y un grupo simpático.
Con Patria Pina.
La fiesta del miércoles, con el concurso de David and Hilda Murray, promete resultar tan animada como la anterior.
Espíritu de Carnaval.
Es su título.

EL NATALICIO DE WASHINGTON

Una fecha se avecina.
La del natalicio de Washington.
Aprovechando la circunstancia de encontrarse en la capital el mayor número de turistas norteamericanos, en los días de la brillante solemnidad, el Casino Nacional se propone ofrecer una de sus más suntuosas fiestas.
Así, pues, bajo los auspicios de la Asociación de la Prensa de Cuba, que ve siempre con simpatía estos acontecimientos que saben unir a cubanos y americanos en un solo espíritu de justo tributo hacia la gran figura libertadora, se celebrará en el centro de la actividad social turística la víspera del natalicio de Washington.
En esa gran noche de gala se hará un especial programa a fin de que los concurrentes salgan satisfechos de la fiesta.
Al dar las doce se cantarán los himnos nacionales de ambos países, siendo ejecutado el americano por la orquesta de Earl Carpenter, y el cubano por la orquesta de Azpiazu.
Entre los concurrentes se distribuirán serpentinas, confettis, gorros y objetos de ruído.
A reserva de anticipar otros detalles referentes a la gran fiesta del natalicio de Washington, todos muy interesantes, me concretaré a consignar hoy, que el precio del cubierto será el de cinco pesos.
Deben apresurarse a solicitar sus mesas las familias.
Llamando al **maitre** Mario, al Casino, teléfonos FO-7075, FO-7365 y FO-7420.
Gran noche nos espera.
La mejor acaso de la temporada.

LA BODA DEL JUEVES

Muy próxima una boda.
Boda elegante.
Es la de María Agustina Gamba, señorita encantadora, muy graciosa y muy bonita, y el joven Rafael Díaz Salazar.
El novio, apuesto y distinguido, es Contador de la División Habana de la Compañía Cubana de Electricidad.
Las invitaciones están hechas para el jueves a las nueve y media de la noche.
En la Parroquia del Vedado.
Ante su altar mayor.
Designados están como padrinos el señor Rafael Díaz Villalón, padre del novio, y la distinguida dama Estela Domínguez viuda de Gamba, madre de la adorable María Agustina.
Testigos.
Por la señorita Gamba.
El señor Mariano Juncadella y los doctores Ramón María Ruiz, Severino Gómez Loredo y Salvador Juncadella.
A su vez actuarán como testigos por parte del novio el señor Severino Gómez, Mr. Fred E. Kriegbaff, el señor Eloy Novoa y Mr. John A. Thomson, Administrador de la División Habana de la Compañía Cubana de Electricidad.
María Agustina y Rafael.
Una pareja todo simpatía.

Música Selecta — Pianos — Radio
Efectos Musicales
RUBAL & BLANCO
Teléfono A-3091. Monte 18.

LIGA CONTRA EL CANCER

Una junta hoy.
De singular interés.
Convocada por la señora Amelia Solberg de Hoskinson, en su carácter de Presidenta del Comité de Damas de la Liga contra el Cáncer, para las oficinas de la calle de Cuba número 3.
En ella se tratará, principalmente, de la campaña para la rifa de la casa.
Se encarece la asistencia.

HOGAR FELIZ

Dichas y alegrías.
En la gloria de un hogar.
Un matrimonio joven y distinguido, el señor Miguel A. Suárez, director del **Havana American Jockey Club**, y Esperancita de Cárdenas, ven completadas todas sus venturas con el nacimiento de una monísima niña.
Séptimo fruto de su unión.
Tan feliz.

LA BODA DE HOY

Gran boda esta noche.
En la Iglesia del Vedado.
Boda de la encantadora y muy graciosa señorita Panchita Izquierdo Rodríguez y el estimado joven Raúl P. Falcón, alto y muy querido empleado de la **Cuban Telephone Co.**, en la que ocupa el cargo de Superintendente.
Desde **El Fénix**, el jardín de Palacio, llegarán a manos de la dulce **fiancée** como un regalo de la distinguida dama Asunción Torres de Llano los ramos de boda y de tornaboda.
Dos creaciones.
Del jardín **El Fénix** ambas.

PRO - ARTE

Primer concierto.
En la tarde de hoy.
Es de la Sociedad de Instrumentos Antiguos de Henri Casadesus.
Celébrase a las cinco y media, puntualmente, en el Auditorium, bajo los auspicios de la Sociedad Pro-Arte Musical.
Muy variado el programa.
Escogidísimo.

PEPITO ECHANIZ

Un gran pianista.
Sancionado por la crítica.
La noticia de su próximo recital ha despertado un entusiasmo inmenso entre los amantes de la buena música.
Será el viernes.
En el Auditorium.
Una parte del programa está dedicado a los compositores españoles Turina, Halfter y Falla.
Pepito triunfará, como ha triunfado en los Estados Unidos y Europa por su vigor, energía, claridad en la ejecución, alma sensible y técnica admirable.
Pueden pedirse por teléfono las localidades para este gran concierto.
Llamando al F-2177.

Enrique FONTANILLS.

ANUNCIESE EN EL "DIARIO DE LA MARINA"

3.358 SERVICIOS A NIÑOS POBRES

Prestados en el Negociado Dental de la Secretaría de Sanidad

El Jefe del Negociado Central de Odontología de la Secretaría de Sanidad y Beneficencia, doctor Humberto Cuéllar del Río, elevó al doctor Francisco María Fernández, Secretario del Ramo, el informe mensual de los trabajos realizados durante el mes de enero próximo pasado en el Dispensario Dental de la Habana.

Dichos trabajos son los siguientes:

Niños atendidos 1038; número de niños inscriptos en dicho mes 249; número de sesiones 16; los inscriptos divididos en 109 varones y 42 hembras blancos y 53 varones y 36 hembras de color; reconocimiento y esquema 249; profilaxis y limpieza de la boca 108; curaciones y cauterizaciones 522; extracciones de dientes de leche 243; extracciones de dientes permanentes 72; empastes de gutapercha 87; empastes de porcelana 79; empastes de cemento 159; otras operaciones 1328.

Estas operaciones fueron realizadas en los Dispensarios que venían funcionando en el propio edificio que ocupa la Secretaría de Sanidad, donde no existían más que dos Dispensarios con cuatro sillas dentales, esperándose que sea seis veces mayor en el nuevo Dispensario donde están concurriendo cerca de trescientos niños diariamente.

Como sabe el público los 10 Dispensarios con que cuenta el Negociado Central de Odontología de la Secretaría de Sanidad, se encuentran instalados, con todos los adelantos modernos en las casas marcadas con los números 54 y 56 de la calle San José, en esta ciudad.

✝

E. P D.

LA SEÑORA

Elena Luisa Desvernine de Desvernine

HA FALLECIDO

Y dispuesto su entierro para hoy, lunes 17, a las cuatro y media de la tarde, su esposo, hijas, hijos políticos y hermanos, en sus nombres y en el de los demás familiares, invitan a sus amistades para que concurran a la casa mortuoria, calle de Paseo No. 18, en el Vedado, para acompañar el cadáver hasta el Cementerio de Colón; favor que agradecerán.

Habana, Febrero 17 de 1930.

Pablo Desvernine y Galdós, Carolina y Eugenia Elena Desvernine y Desvernine; Avelino Velasco; Alfredo Lombard, Eduardo, Raúl (ausente) y Emilio (ausente) Desvernine, Adela Desvernine de del Valle, Clemencia Desvernine de Desvernine y Amelia Desvernine de Barquín; doctor Rafael Nogueira y Doctor Pedro Castillo.

FUNERARIA DE PRIMERA CLASE
ALFREDO FERNANDEZ
SAN MIGUEL 63. TELEFONO A-4348

M.E.C.D. 2016

EL DIA CUATRO DE MAYO PROXIMO SERAN DESIGNADOS LOS EMPLEADOS QUE HAN DE ACTUAR EN LAS J. MUNICIPALES

RELACION DE LOS SENADORES QUE TOMARAN POSESION DE SUS CARGOS EL PRIMER LUNES DE ABRIL DE 1931 Y CUYA POSICION PARECE ES SEGURA

La semana que hoy comienza, nada de ser de actividades políticas. Aparte las conferencias que pueden iniciarse entre los comisionados que el General Machado designe y los del Partido Nacionalista, en otro campo, en otro sector, en el de los tres Partidos, se harán trabajos tendientes a la valorización de los candidatos que más posibilidades tienen para ser postulados en estas elecciones.

SE EXIGIRA CONDICIONES DE POPULARIDAD CIERTA

Ya parece determinado que las condiciones que se tendrán en cuenta para la nominación, son las de la efectiva popularidad, la de significación cierta, la que se deriva de la lucha en favor del Partido a través de años y la natural que pudiera agregarle la solvencia moral y económica de unos candidatos sobre otros. En esa forma, el Partido Liberal, por ejemplo, se propone lanzar su candidatura en el mes de junio o julio y le imitará en esta línea de conducta el Partido Popular que dirige el doctor Urquiaga.

EL ULTIMO HANDICAP ELECTORAL

Al terminar la semana, en el Partido Liberal aparecían en primera línea, como los más posibles candidatos, los valores siguientes. Emeterio Zerrilla, gran amigo del Presidente, poderoso industrial, Concejal habanero de grandes conexiones con los factores industriales y de la banca. Rafael Jorge Sánchez, hijo político del señor Presidente de la República. Concejal habanero, hijo del Secretario de Comunicaciones; Cecilio Soto Llorca, ex-Secretario particular del señor Presidente, con efectiva popularidad en Isla de Pinos; Belisario Alvarez, Jefe de Despacho de Obras Públicas, candidato de grandes merecimientos en el Partido Liberal, el que están ayudando el General Machado, el doctor Carlos Miguel de Céspedes y dirigiendo su campaña Gustavo Parodi Aurelio Mendez Socarrás, abogado, Presidente de la Asociación de Presidentes y Secretarios de los Comités Liberales de la Habana, Interventor General del Estado hábil político, joven y buen orador consagrado por Viriato como la esperanza del liberalismo. Ramón Crusellas, de positivas fuerzas electorales, simpático y diligente político, concejal de mano abierta en el servicio de los correligionarios y con un apellido que es una marca de fábrica, untuosa y resbaladiza Carlos Márquez Sterling, proclamado también por Viriato Gutiérrez, brillante orador, sacrificado dos veces en anteriores campañas, acaso uno de los candidatos pobres que tiene más fuerzas electorales propias, primo del doctor Zaydín, Y José María de la Cuesta, el ex-Alcalde de la Habana, el político de los grandes servicios, Vice-Presidente del Ejecutivo Municipal y amigo del doctor Viriato Gutiérrez, cuando juntos laboraban en el célebre cenáculo. Además de éste con gran fuerza, aparecen Bebito Echerte, el candidato predilecto que proclama Gilines y la fuerza concentrada de los Consejeros. Llambés Toldrá, Alcalde de Quivicán, aupado por la asociación de Alcaldes Municipales y Estanislao Mansip, que responde a su influencia decisiva en el Término de Marianao, a su vieja consecuencia y lealtad, y a reiterados ofrecimientos que quieren cumplirse. Nestor G. Mendoza, gran amigo del Presidente, distinguido abogado y hombre de empuje.

Se habla insistentemente de otro factor que hasta ahora no ha querido "sonar", el doctor Octavio Zubizarreta viejo y distinguido liberal, ex-Representante de mucho raigambre en la provincia, abogado de la Presidencia, que tiene la seguridad de ser postulado.

Ese es el bosquejo de como están en estos momentos los valores. Los meses que han de transcurrir podrán variarlos posiblemente. Pero cada uno se afinca a su posición procurando mantener el terreno conquistado.

LOS NOMBRAMIENTOS EN LAS JUNTAS ELECTORALES

Para el 4 de mayo, fecha en que comenzará el período electoral, se harán los nombramientos de los empleados de las Juntas Municipales electorales a través de la República. En la Habana y las grandes ciudades, especialmente, los nuevos empleados, temporeros, desde luego, resolverán el serio problema de los trabajos preparatorios de los comicios, que es pavoroso, por la escasez de personal en las oficinas y la enormidad de inscripciones que existen.

LA PROCLAMACION DE GARCIA OSUNA

La Unión de los gentes Electorales a cuyo frente están los señores Adolfo O'Farrill Saliva y Julián González Torres, han proclamado como candidato a Senador por la Habana, al señor Agustín García Osuna, en unión del doctor Viriato Gutiérrez y del General Guás.

LOS SENADORES QUE SE PROCLAMARAN EL PRIMER LUNES DE ABRIL

Los Senadores que tomarán posesión de sus cargos el primer lunes de abril de 1931, y cuya posición en las candidaturas que los postulan nada varicina que pueda cambiarse, son los siguientes: Pinar del Río: señores Pablo Pérez y Ramón Guerra, por los liberales y por los Conservadores Juan Ma. Cabada. Por la Habana: doctor Viriato Gutiérrez, señor Agustín García Osuna y General Carlos Guás, y por el Partido Popular, (al que se conceptúa que alcance la minoría constitucional en lugar del Partido Conservador) el señor Enrique Zayas. Por Matanzas, doctor Francisco María Fernández, señor Juan Gronlier y Licenciado Jesús María Barraqué, y por los Conservadores, el doctor Manuel Vera Verdura. Por las Villas: Coronel Carlos Machado, doctor Baldomero Grau y Don Enrique Del Cañal y por los Conservadores Don Manuel Rivero Gándara. Por Camagüey: Comandante Rogerio Zayas Bazán; José A. Villuena y Domingo de Para y por los Conservadores doctor Lamar Roura. Y por Oriente: Capitán Enrique Machado, señor Quintín George y General González Clavel y por los conservadores.

Los Senadores liberales que quedan en el Senado, son los siguientes: Por Pinar del Río: General Faustino Guerra; por la Habana: señores Lorenzo Fernández Hermo y Comandante Alberto Barreras; por Matanzas: doctor Horacio Díaz Pardo y Célso Cuéllar del Río; por las Villas: doctor Agustín Cruz y doctor Clemente Vázquez Bello; por Camagüey: doctor José Manuel Cortina y doctor Modesto Maidique; por Oriente: doctor Duque de Heredia y doctor Camacho Padró. Se piensa que las vinculaciones políticas de este conjunto de Senadores, los que se quedan ahora y los que advendrán al hemiciclo adictos a los señores Machado y Viriato Gutiérrez, ha de influir poderosamente para el cambio de la fisonomía del Senado.

FELIX AYON NO ES ENEMIGO DEL PRESIDENTE

Refiriéndose a la posible sustitución del señor Enrique Zayas si éste saliera electo Senador, nos decía ayer el señor Félix Ayón:

—"No creo, como algunos han sospechado, que la posición que adopté cuando las elecciones anteriores tenga nada que ver con mi posición actual. Yo no soy, ni he sido enemigo del Presidente Machado, ni del doctor Viriato Gutiérrez. Lo ocurrido entonces, fué únicamente lo siguiente: postuló el Partido Liberal al señor Cuesta con el que estaba enemistado y al que juzgo responsable de una pérdida de más de ochenta mil pesos en negocios míos. Exalté la candidatura de Miguel Mariano Gómez y cuando el doctor Viriato Gutiérrez actuando como era su deber en favor del candidato liberal me habló para que desistiera de mi empeño no pude complacerlo. Lo hice una cuestión de pasión personal, sabiendo que con ello me jugaba mi acta de Representante. Todo eso ha pasado y está muy lejano. Mis fuerzas políticas eran mías y seguirán siéndolo. Y a la distancia de aquel asunto, no puede reflejarse ahora en el Partido Popular un asunto que ha fallecido".

UN DIPLOMA PARA BELISARIO ALVAREZ

El señor Alfonso Amenábar nos comunica que en breve ha de reunirse la Asociación de Propietarios, Industriales y Vecinos del Barrio del Príncipe, para conferir el título de Presidente de Honor y su diploma al señor Belisario Alvarez, apoyándolo con toda su influencia por los beneficios otorgados a la misma con sus gestiones administrativas.

LA POSICION DE MANOLO CASTELLANOS EN LA REBAJA DE LOS SUELDOS

Aclarando un comentario humorístico de la magnífica revista "Crítica" del señor Aldo Baroni, el Representante Manolo Castellanos dice:

"El Decreto del señor Presidente de la República, reajustando el Presupuesto, comprendía tres extremos los cuales impugné:

El primero: la rebaja de sueldos a los pobres empleados públicos. Me opuse a esa rebaja, porque entendía, en primer lugar, que no era necesaria, ya que antes de hacerlo—a esos desgraciados que apenas les alcanza para vivir—podrían suprimirse otros múltiples gastos innecesarios, paralizarse las obras de ornato que solo traen derroche de dinero, las dietas injustificadas, las comisiones inútiles, los automóviles, gasolina, etcétera, a los altos funcionarios del Estado. En segundo término, porque es al Poder Legislativo y no al Ejecutivo al que en caso de reajuste presupuestal corresponde hacerlo, por Ministerio de la Constitución de la República. Ese fué el principal motivo de mi impugnación al Decreto Presidencial: la defensa de los empleados públicos.

Después me opuse a la rebaja de los sueldos al Poder Judicial y Ministerio Fiscal, porque ellos están comprendidos en el "presupuesto fijo" de la Nación, y no pueden ser modificados (sino cada cinco años) y nunca por un Decreto Presidencial, sino por una Ley especial, según de manera expresa determina el artículo 89 de la Constitución de la República. Yo que conozco la miseria que a veces pasan esos dignos funcionarios, para vivir "con decoro y sin dinero" tratando de educar a sus hijos, tenía que oponerme a que se rebajaran aún más sus medios de vida.

En cuanto al Poder Legislativo—de que tengo la honra de formar parte—"por delicadeza" por "no acatarrarme" dejé de oponerme a esa rebaja, la acepté personalmente, pero sostuve el principio de que era también inconstitucional, porque el Poder Legislativo, como el Judicial, forma parte del Presupuesto "fijo" y no pueden ser alteradas sus dotaciones sino por leyes especiales.

Mis compañeros votaron con el Decreto Presidencial. Mi opinión y mi voto, quedaron solos en el espacio, pero mi conciencia quedó tranquila y satisfecha porque creía haber cumplido mi deber. El lancetazo de su "Crítica" me ha hecho reaccionar.

Yo en mi carrera política, he tratado de seguir siempre, una línea recta; de servir al pueblo, que me hizo el honor de llevarme a la Cámara.

Eso es todo amigo Baroni".

DESTITUIDOS LOS DELEGADOS DEL DR. MONTORO

En la noche de ayer se reunieron 19 de los 24 señores que componen el Comité Ejecutivo Municipal del Partido Conservador Nacional de Marianao, bajo la presidencia del señor Enrique Moreno y Quintana: en esa importante sesión quedó terminado el problema que había surgido entre el señor Moreno y el doctor Oscar Montoro.

En esa sesión, el señor Moreno que cuenta con más de las DOS TERCERAS PARTES, destituyó "los cinco delegados restantes que le quedan al señor Montoro", quedándose de su parte íntegramente la mayoría de los delegados.

Encuéntrase pendientes varios recursos electorales y en este pleito que es uno de los más importantes de la provincia representan al señor Moreno el citado Procurador Alonso al que dirige el doctor Gerardo de Villiers y Rodríguez, ambos expertos en asuntos electorales, defendiéndose el doctor Montoro por sí.

HOMENAJE A RUIZ MESA

El doctor Arturo Alemán, ha preparado en el Liceo de Santa Clara un homenaje en honor del doctor Mario Ruiz Mesa, que se efectuará la noche del 23. Comida y baile con que festejará aquella juventud al Secretario de Hacienda.

UNA GESTION EN FAVOR DEL DR. JUAN ESPINOSA, PARA SENADOR

El doctor Juan L. Villela, Presidente del Comité Gestor que se ha constituido en el pueblo de Falcón, nos envía el manifiesto que han lanzado los liberales que defienden la candidatura senatorial del doctor Juan Espinosa y Coronel Carlos Machado para la nominación por aquella provincia. En dicho manifiesto se hacen constar los merecimientos de dichas figuras del liberalismo.

INFORMACION GENERAL DE POLITICA

FRENTE A LA REBAJA DE SUELDOS A LOS EMPLEADOS, EL REPRESENTANTE MANUEL CASTELLANOS HACE PUBLICA SU ACTITUD. FELIX AYON, NOS DICE...

MIEMBROS DE LA CAMARA DE COMERCIO DE ALGODON DE TEXAS, ESPERADOS HOY

Dicha entidad ha fletado, con el objeto de hacer una excursión de placer por las Antillas, el vapor "Cuba"

MOVIMIENTO DE PASAJEROS Y BARCOS EN EL PUERTO

Al entrar en puerto el vapor Veendam", se fué contra la boya número 2, a la que causó varias averías

LA RUTA DE LA FLORIDA

Con 141 pasajeros llegó ayer tarde el vapor correo americano Governor Cobb, de la Peninsular Occidental S. S. Co., donde llegaron José N. Rey, Robert Tmpkins y Sra., Andrew Smith y señora, John Bick y señora, Cecilia Córdova e hija, Juan Callejas.

—Por la misma ruta embarcaron en el North Land Walter Finlay, Joseph Franvens y familia, Stephen Bell y familia, Will R. Calrk y señora, Frank Love y señora, y los demás turistas hasta un total de 160.

EL "CUBA" FRANCES CON UNA EXCURSION

Hoy es esperado procedente de Houston, Texas, el vapor francés "Cuba", de la Trasatlántica francesa que trae una nutrida excursión de miembros de la Cámara de Comercio del Algodón de Texas, quienes han fletado el bonito buque para hacer un recorrido por las Antillas.

DOS HIDROPLANOS

Ayer arribaron al puerto dos hidroplanos, el New York y el Cuba, ambos de la Nyrbo, que procedían ambos de Miami.

El "Cuba" no trajo pasajeros, pero en el New York llegaron Isaac Madem Laddon, Ann Miller, Farquhar Elva, G. Reginal, Xater, Wilfred Look, G. Carl Adams, Norman T. Helzer, Walter W. Brums, Andrew H. Heermance, Stuart Warren Gramer, Anna M. Landon, y George F. Cooq y señora.

EL IROQUOIS

De Miami y con 345 pasajeros llegó ayer el vapor americano Iroquois, que salió anoche para el mismo puerto, llevando también numerosos turistas.

En este barco llegaron los señores Dr. Goerge Mc Lenghlinel periodista Tryer Biss y señora, el abogado Carl Cavanaugh e hijo, el banquero Max Herwts, el periodista Paul Hersjenchor y señora, Albert Rubisty y señora, Dr. James Gallaguher, licenciodo Charles Beown y señora, Joseph Wommenlly y Lod Louis Callisler.

CASOS DE POLICIA

La Policía del Puerto conoció ayer de los siguientes casos:

—Luis García, chofer, dió cuenta a la Policía, actuando como testigo el Vig. Novo, de que en ocasión de estar estacionado con su automóvil en la piquera del muelle de San Francisco el chofer del auto número 43370 se acercó a una de las ruedas re su carro y le clavó un punzón, por lo que le ponchó la goma condenándose doblemente perjudicado, pues le hizo perder un viaje con turistas que ya tenía contratado.

—Luis Lamela sin ocupación ni domicilio fué arrestado en la explanada de la Capitanía del Puerto por que formaba un fuerte escándalo y profería insultos para los cubanos.

—El Semaforista de guardia en el Morro dió cuenta que al entrar el vapor Veendam, se fué sobre la boya lumínica número 2, causándole averías.

—José Cosco, patrón de la lancha Asturias, dió cuenta que al dar atrás el remolcador "Atlántida" le hizo averías a su lancha.

—El Vigilante 41 arrestó a Francisco Real, tripulante del vapor americano North Land, porque maltrató de obra a su compañero de tripulación Berlin Saunderes, según presenció el Teniente Calvo.

—Enrique Ros, patrón de la lancha Guanabacoa, dió cuenta que la lancha Ceja del Negro, estuvo a punto de irse sobre la que él conducía, causando gran alarma entre sus pasajeros, habiendo sido testigo de este caso el vigilante Novo.

—El vigilante Zamora dió cuenta de que Guillermo Suárez García, chofer, vecino de Virtudes nu. 117, había cometido una infracción municipal.

—El vigilante Rogelio Suárez, que en un automóvil se dirigía rápidamente a la Estación para llegar a su hora, al dar un salto el vehículo dió con la cabeza en el fuelle recibiendo una herida leve en el cuero cabelludo.

—El vigilante 44, dejó incurso en multa al chofer Mario R. Sánchez, por infracción Municipal.

MOVIMIENTO DE VAPORES

Se Esperan

FEBRERO 17

Manuel Calvo, de Santiago de Cuba.
Santa María, de Nueva York.
Orbita, de Liverpool, vía España.
Parismina, de New Orleans.
Cuba, de Tampa y Cayo Hueso.

Amapala, de N. Orleans.
President Van Buren, de New York.
Evangeline, de Miami.
Munamar, de N. Orleans.
Statendam, de Nueva York y escalas.

DIA 18

North Land, de C. Hueso.
Iroquois, de Miami.
Orizaba, de N. York.
Caronia, de N. York.

DIA 19

Calamares, de N. York.
Ulúa, de Cristóbal.
Turrialba, de P. Barrios.
Governor Cobb, de Tampa y Cayo Hueso.
Evangeline, de Miami.
San Jocinto, de N. York.

Saldrán

DIA 17

Santa María, para Valparaíso.
Governor Cobb, para Cayo Hueso y Tampa.
President Van Buren, para San Francisco de California.
Evangeline, para Miami.

DIA 18

Manuel Calvo, para N. York.
Cuba, para Cayo Hueso.
Amapala, para Cristóbal.
Iroquois, para Miami.
Orizaba, para N. York.
Caronia, para N. York.
Munamar, para N. Orleans.

Estado del Tiempo

Nota tel mediodía del domingo.

La perturbación del Golfo de Méjico se encuentra hoy en su porilón oriental Sur, moviéndose al Estenordeste. En casi todos los Estados Unidos hay barómetro alto con ola fría que ha llegado a los Estados del Atlántico central. Han soplado vientos de fuerza de temporal en la zona de Veracruz y Tampico.

Pronóstico para el lunes: Occidente y Centro: nublados y robables lluvias. Temperaturas frescas a frías. Vientos de región Norte frescos y posiblemente algo fuertes.

Región oriental: Buen tiempo. Vientos de región Sur moderados.

Observatorio Nacional.

YO YO El Encanto

EL JUEGO DE MODA

En nuestra vidriera de Galiano y San Miguel el propio inventor del ingenioso y entretenido juguete "YO YO" dará exhibiciones los días 18 y 19 del actual, de 2 a 6 de la tarde.

Pañuelos Para Señora.

De puro hilo, confección española. Calados y bordados a mano. En cajitas de 1/4 y 1/2 docena:

Desde $1.25

De puro hilo, confección francesa. Estampados en color y bordados a mano. Gran surtido.

De crepé de seda en blanco y en color. Con encajes. En cajitas de 1/4 docena.

Sachets para guardar pañuelos, en tafetán con adornos o de raso pintados a mano. Nuevos estilos.

El Encanto

Planta baja.

Gran Surtido de Cintas...

Propias para la confección de trajes de Carnaval.

De metal—plata y oro—. De fantasía en todos los anchos. De terciopelo negro, blanco o de color. De fibra o seda, en diversidad de estilos.

Todos los precios.

El Encanto

Planta baja.

Oferta especial en el estudio fotográfico de El Encanto.

El mejor recuerdo de una fiesta, de una época, es una fotografía.

El estudio fotográfico de EL ENCANTO, piso cuarto, con motivo de las fiestas de Carnaval, ofrece a todas las personas que se retraten con trajes de disfraz, un servicio especial de retratos a precios económicos. Retratos con fondos alegóricos.

Seis retratos de 4 por 6 pulgadas de tamaño 5.00
Seis retratos de 5 por 7 ..... 6.00
Seis retratos de 8 por 10 ..... 10.00

Nuestros talleres fotográficos están montados con todos los adelantos en aparatos y procedimientos.

El Encanto

Cuarto piso.

Creas Inglesas.

ESPECIALES PARA FUNDAS.

Gran Rebaja.

Por contar con una gran cantidad las ofrecemos a los siguientes precios:

No. 6000 A. La pieza de 15 varas ... 3.50
La pieza de 25 varas ... 5.80
No. 5000 L. La pieza de 15 varas ... 4.00
La pieza de 25 varas ... 6.50

La misma oferta en nuestra Sucursal de Camagüey.

El Encanto

Planta baja

La faja y el corselete como base de la elegancia femenina.

La nueva línea: he ahí la razón suprema de la nueva elegancia. Como siempre la forma da sentido expresivo a la idea.

La línea de la elegancia ha cambiado. El traje más moderno, aun el modelo de mejor firma, no luce su sentido sin auxilio de una nueva faja, de un corselette que "prepare" el cuerpo para recibir lo que de símbolo debe tener el traje.

EL ENCANTO ofrece los modelos de

FAJAS
CORSELETES
BRASSIERES
Y
SOSTENEDORES

más originales y nuevos, y que se adaptan perfectamente a la nueva silueta, lográndola y manteniéndola.

Lista completa de precios.

La misma oferta en nuestra Sucursal de Camagüey.

El Encanto

Segundo piso.

M.E.C.D. 2016

A Través de la Vida

Por Héctor de Saavedra

PECULIAR (CROMITOS HABANEROS)

Para ir de la Habana a Marianao hay muchos medios, como no lo tienen las grandes capitales del mundo para comunicar con sus fronteras. Nosotros podemos hacer el viaje a esa tierra—que no se sabe ya si pertenece a Baldomero Acosta, a Mr. Barlow o al Municipio de la Capital,—de varias maneras: por el aire, por mar, y por tierra. Este último medio es el más usual no obstante sus peligros.

Descartando el automóvil privado con el cual se va a los Estados Unidos y a Roma, hay que ceñirse al transporte en común como se emplea en París, y en todas partes, para las necesidades del pueblo laborioso o haragán, pero que debe trasladarse de un punto a otro.

Hay el ferro carril de Marianao que tiene sus ventajas y sus inconvenientes; los tranvías eléctricos del Vedado y de Almendares que discurren por terrenos despoblados; y las "guaguas" que van por las calzadas de Columbia y Real de Marianao, o de Puentes Grandes o de San Cristóbal, porque para nombres ponemos a las cosas tantos como llevan los reyes a la pila del bautismo.

Este último "sistema" es tan incómodo que después de probarlo se medita mucho antes de reincidir. En absoluto, todas las avenidas están intransitables y en la calzada del Cerro hay cuatro o cinco cuadras, antes de llegar al Paradero de los Tranvías, que el pasaje espera con júbilo porque hay balance fuerte que tira a los viajeros unos encima de otros, cosa de que no se ofenden las mujeres, y produce general chacota y gran contentamiento. Se llama aquel lugar: "el golfo de las yeguas".

No soy aficionado a esta clase de masage y diversión, por lo que el otro día, habiéndolo probado para ir a la Habana, decidí retornar a mi pueblo adoptivo, por los tranvías eléctricos que después de todo (este "de todo" es nada) son los más cómodos porque no hay baches en su piso, se lleva la vida casi segura y se puede leer durante el trayecto, si no cae al lado un conocido que estima de rigor quejarse de la situación y augurar calamidades.

Pues, resuelto por las paralelas, tomé la cosa con calma y tiempo y a las seis de la tarde (hora en que en las guaguas se está como sardinas en cuñete) en el carro "Vedado San Juan de Dios" íbamos tan cómodos como en el vayor "Mauretania".

Es un viaje pintoresco que aconsejo realizar porque se ven las obras progresivas del Hotel Nacional, la plaza del Maine y las bellas moradas de la Avenida Wilson. Por fin se llega al Paradero Terminal y allí en medio de la calle y en un terreno abrupto se espera el carro que va a Marianao.

Suele venir al cabo de tiempo pero esa tarde no aparecía de ningún modo. La gente engrosaba el número y de la masa se destacó un hombre bajito, pero grueso y prepotente, y encarándose conmigo me dijo en tono destemplado:

—¿Cree usted que debe tolerarse este abuso? ¿Se debe hacer esperar a tanta gente por que a la Empresa le dé la gana? ¡Usted debe decir algo sobre esto! ¡Ahí tiene de que tratar! Escriba!

Vea usted a lo que conduce la fama y a que le publiquen a uno el retrato. Hay popularidades que matan. No obstante mi desagrado traté de aplacar al hombre, y sobre decirle que esas protestas no eran de mi incumbencia disculpé a la Empresa, que no tenía culpa alguna por aquella demora que se debía sin duda a un accidente. Le dije que la Compañía se desvivía por complacer al público y proporcionarle la mayor comodidad y que Mr. Steinhart, era un buen criollo del reparto Buen Retiro en Marianao y además muy fino y simpático.

El hombre me volvió la espalda echándome una mirada despreciativa y vi que murmuraba: ¡Vendido!

Ocurrió que en la Estación ordenaron un carro que partió con la gente más apretada que en la guagua y en el cuñete, y un momento después se aparecieron tres o cuatro tranvías de Marianao, detenidos que se yo por qué causa. Tomé uno de ellos porque yo fuí, con otros muchos, de los que pensaron que para sofocones estaban las guaguas y no montamos en el carro que salió repleto. Hicimos muy buen viaje y llegué a mi casa a eso de las ocho de la noche de aquel día.

LOS MERITOS DEL DR. JUAN T. ROIG

La Sociedad de Stgo. de las Vegas lo agasaja y aplaude

UN TITULO HONORIFICO

El Centro de Instrucción y Recreo premia su capacidad

Hace pocos días tuvimos el gusto de interviuvar al doctor Juan T. Roig, hijo preclaro de Santiago de las Vegas y autor, como saben los lectores, del «Diccionario Botánico de Nombres Vulgares», apropósito de la alta distinción de que fuera objeto nuestro compatriota el pasado día 5 con motivo de celebrarse, por la sociedad «Centro de Instrucción y Recreo», el 48o aniversario de dicha institución que es, sin disputa, una de las más destacadas instituciones cubanas.

Aquel día entregábasele al doctor Roig el título de Socio de Honor, por mil conceptos merecido. Y el vecindario de Santiago de las Vegas, que sinceramente admira al ilustre hombre, se asoció de todo corazón a la fiesta homenaje, a que venimos refiriéndonos en estas líneas.

La personalidad del doctor Juan T. Roig tiene, entre nosotros, peculiaridades muy señaladas. Porque Roig, desde su más tierna edad, no ha aspirado sino a servir al país desde los umbrales del magisterio y toda su labor desarróllase al calor de un sentimiento generoso y de fuerte idealidad ciudadana: enseñar.

Con tres hermanitos más, y en la más desesperada pobreza, Roig era ya a los ocho años de edad la esperanza de su heroica madre viuda. A esta edad, fungía como auxiliar inteligente del antiguo maestro de escuela municipal señor Laureano Gil, en plena colonia que lo utilizaba haciéndole repasar las enormes tiradas de aquellas lecciones de memoria al alumnado del olvidado plantel.

Pero con dolor de don Laureano Gil, y más aún con pena de la madre comprensiva que sabía de las ansias del hijo, a los diez años y medio Juan tuvo que ingresar por escritura, bajo promesa de sumisión, como era el uso, en la fábrica de tabacos de Gumersindo García, en calidad de aprendiz de tabaquero.

Tres años duró este recorrido hacia la cima del «título» de operario con que el destino intentaba quemar las alas del muchacho que aspiraba, que se había sometido aupado por las distinciones de don Laureano y la jefatura intelectual que en él habían reconocido sus compañeros de escuela. Ahora no era más que un número en aquel presidio de la industria.

Mas, Roig no se resigna. El jovencito se ahoga en el ambiente de la colonia, de privilegios y de penurias. Y el año de 1894, pone proa a Cayo Hueso en unión de otros santiagueros inconformes.

En el Cayo trabaja por su oficio, respira libertad y se enfrenta con un horizonte de posibilidades. Entonces Juan T. Roig estudia inglés, llegando en pocos meses a familiarizarse con el rebelde idioma de los Tennyson y los Carlile. Enciende su lámpara el año 1898 y termina la guerra de independencia. Juan es el primer santiaguero que retorna al pueblo amado, donde le espera la madre idolatrada.

Al improvisarse el magisterio cubano, por necesidades de la época, Juan aspira; pero su capacidad se ve relegada por el caciquismo local. Cerradas para él aquellas puertas, engrosa un contingente de aspirantes a maestros que se dirigen a Harvard a tomar un curso de inglés. Y lucha tras lucha, frente a las dificultades que debe suponerse en estos casos, Juan logra ir abriéndose paso, por sus propios merecimientos y por su inteligencia a toda prueba.

Así fué que, años más tarde, habiendo pasado por cargos muy de ser apreciados debido a que no son para ocuparlos sino los hombres de cultura y gran preparación, nuestro hombre produjo incontables obras, destacándose el «Diccionario Botánico a Nombres Vulgares»; «Cubanos», 1926; «El Marabú o Aroma», 1915; «Semilleros de Tabaco», 1915 y éstas que citamos inmediatamente:

Xilopia, Roigii, P. Wilson-Yarrey.
Tournefortia Roigii, Britton et Wilson.
Byrsonima Roiggi, Urban.
Ouratea Roigii, Britton.
Roigia comosa, Britton et Wilson, (Género nuevo)
Callicarpa Roigii, Britton et Wilson.
Dorstenia Roigii, Britton et Wilson.
Peporomia Roigana, Trolease.
Bumelia Roigii, Britton et Wilson.
Justicia Roigii, Britton et Wilson.
Erythroxylon Roigii, Britton et Wilson.
Banara Brittonii, Roig.
Peporomia oblaceolata, Trelease.
Peporomia connutata, Trelease.
Phoradendron zapatanum, Trelease.
Clusia Azcuyana, Britton.
Tounatea cubensis, Britton (Nueva para Cuba.)
Torrubia insularis, Standley.
Bravaiisia tubiflora, House (Nueva para Cuba.)
Phialanthus macrostemon, Standley.
Neobracea angustifolia, Britton et Wilson.
Jacquinia Roigii, Britton.

LA COOPERATIVA OBRERA DE CASAS

En el reparto "Clarisa" se hizo ayer el sorteo de una nueva casa

QUIEN FUE EL AGRACIADO

Esta sociedad cooperativa lleva construidas 28 casas

En el reparto "Clarisa" en los Quemados de Marianao, en la casa número 3, acabada de construir, con todas las comodidades y confort, que pueden hacer grato el hogar a un trabajador, se verificó ayer el sorteo de dicha casa por la Cooperativa de Obreros Constructora de Casas.

Gran concurrencia llenaba dicha casa, la sala, las habitaciones el portal y el patio amplio y ventilado. Predominaban las familias invitadas y los socios.

El Presidente señor Juan A. Ruibal abrió el acto, explicando la trascendencia del mismo. Dedicó un recuerdo para el buen asociado, laborioso y culto señor Enrique Rodríguez Arencibia fallecido recientemente. También dedicó sentidos párrafos a que fué nuestro querido compañero Pelayo Pérez, cuyos trabajos en la prensa de esta ciudad y especialmente en el DIARIO DE LA MARINA encomió, citando el editorial del día 7 de mayo del año 1928, titulado "Labor digna de estímulo" y el de primero de febrero de 1929, "Labor de diez años" dedicados a la Cooperativa, de cuya labor era un admirador, y acudía siempre a los actos de la sociedad.

Se procedió al sorteo designando a los asociados Rafael Barreto y Angel Castro Palomino, para que revisaran las bolas y la lista de socios. Después la niña Zenaida Díaz y el niño Abilio Castro Palomino Valdés, sacaron las bolas, correspondiendo la casa al número 15, del que era poseedor Agustín Mariscal Rivero, quien fué muy felicitado, por ser acreedor al premio, por su constancia en la labor de la institución, cuya secretaría ha venido desempeñando desde su fundación.

Hizo uso de la palabra el Presidente, felicitando al señor Mariscal, deseando que los trabajadores se compenetren de lo que representa el cooperativismo, que se le estudie y analice; asegura que si de ello se preocuparan pues en Cuba el 87 por ciento son elementos trabajadores, sin guerra ni revoluciones podrían ser los dueños de las industrias, del comercio y de la agricultura.

Dice que hace años que viene luchando con el compañero Mariscal, en el que nunca halló tibieza ni debilidad para prestar su cooperación a toda obra en pro de la Cooperativa. El quisiera que todos los obreros tuvieran su casa como aquellas 28 que lleva construídas la sociedad, y además de las diez accesorias que poseen, confortables e higiénicas.

Fueron sorteados los bonos siguientes: 1563, de Francisco Trujillo Alfonso; 875 de Urbano Hernández Ramos; 1560 de Ignacio Moreno Sánchez; 130, de Manuel Jiménez Avila; 1293, de Sebastián Pujol González.

Constituyeron la comisión revisadora, preliminar de este sorteo los señores Urbano Díaz y José Ramón Otero.

Terminado el sorteo, la concurrencia fué obsequiada con dulces, cerveza y refrescos, retirándose todos muy satisfechos, celebrando el adelanto de la sociedad y su perseverancia en la obra emprendida, por un grupo de trabajadores amantes del bienestar de la clase obrera.

Casas Judías son Quemadas

Gran excitación anti-semita en la región de la Bokowina

CZERNOWITZ, Febrero 16. (Agencia Telegráfica Judía.)—Numerosas casas de judíos fueron incendiadas en la aldea de Balatcheneau, en la Bukovina, en los últimos días, a consecuencia de la excitación antisemita en toda esa región.

Los que denunciaron los incendiarios a la policía, han sido amenazados de muerte. Los hebreos han pedido protección a las autoridades.

EN LA LEPROSERIA DEL RINCON

Se desveló, ayer mañana, en la leprosería del Rincón, una tarja que perpetuará el nombre del señor Alfredo Zayas Arrieta, benefactor de esa institución. El señor Zayas Arrieta, fallecido recientemente, le legó al Hospital de San Lázaro la suma de $125,000...

La tarja, — obra del señor Carlos M. Ero — ha sido enclavada en el nuevo parque, ahora en construcción aun. Este parque — situado frente al pabellón de niños — constará de unos 1,000 metros. Se puso ayer, además, la primera piedra de este pabellón.

LOS ACTOS

El parque será construído al través de las hermanitas cubanas Sor Antonia Barbero y Sor Merceditas Sánchez. Lo costeará la señora Nieves de Castro Vda. de Zayas Arrieta. Esta caritativa dama obsequió ayer con un almuerzo especial a todos los lazarinos recluídos en el Rincón.

SOPO BARRETO

Hizo uso de la palabra, en nombre de la señora Nieves de Castro y de las hermanitas Sor Barbero y Sor Sánchez, el señor Sopo Barreto y enalteció los sentimientos altruistas del señor Alfredo Zayas Arrieta, quien hizo donación también de otra suma de $125,000 a la Casa de Beneficencia y Maternidad. Es un noble ejemplo a seguir por nuestras clases pudientes.

CARLOS M. ERO

LOS CONCURRENTES

Asistieron al acto de ayer, entre otros, el Lcdo. Alfredo Zayas Alfonso, ex-Presidente de la República; el señor Francisco Zayas, representante por las Villas y el señor Celso Cuéllar del Río, acompañados de sus distinguidas esposas; los miembros de la Junta de Patronos, con la lamentada excepción del doctor Alzugaray, enfermo en cama; los doctores Recio y señora, Anglada y señora, Enrique Porto y señora; y los señores Vasconcelos, Masferrer.

UNA POESIA

El niño de 11 años, José Hernández, leproso recluído en el Hospital, recitó una bella poesía.

EL DR. PERNIA

El doctor Pernia Director del Hospital nos indicó que, a su juicio existen en la República unos mil leprosos. El Hospital alberga 520. De éstos hay 14 niños y 18 niñas. El Hospital posee un capital de $1.200.000. Los Municipios le adeudan $162.000. El Hospital se está reformando y convirtiendo en una perfecta leprosería Nacional: laboratorio, pabellones aislados y especiales para mayores, niños, niñas y ancianos. La lepra puede y debe ser contenida.

UN BUSTO

El Pabellón de Niños Leprosos, cuya primera piedra se puso ayer se engalanará con un busto del señor Alfredo Zayas Arrieta.

GANGA

Cauntry Club Park. Soberbio lote compuesto de 5.800 varas cuadradas, junto al Canal que conduce al Lago, frente al río Quibú, esquina de Fraile, rodeado de bellas residencias, a un paso del Yacht Club, se vende dando facilidades de pago. Informes: Sr. Aparicio, Prado número 102. Teléfono M-5901.

LOS TRABAJOS DE EXPLORACION DEL POZO 39, DE LA "UNION OIL COMPANY"

La Directiva de la Compañía y numerosas personas invitadas presenciaron una nueva y potente extracción de petróleo

Invitados por la Unión Oil Company, visitamos ayer,—en compañía de un selecto grupo—los campos que la citada Empresa posee en Bacuranao. Allí obtuvimos de labios del propio Presidente de esa entidad, las siguientes interesantes declaraciones.

Habla el señor Presidente:

Hace años que con tesón digno de loa, la Compañía Petrolera, hoy denominada "Unión Oil Co., S. A." viene trabajando en la construcción de pozos en los terrenos de la misma, esperando que las ramificaciones halladas en cantidad más o menos importante, las corone el éxito de tropezar con una arteria importante, que compense la lucha tenaz y los esfuerzos económicos.

La apertura del pozo 39, parece ser una esperanza. Hace un año que comenzó a abrirse. A los 300 pies de profundidad se encontró petróleo, y se explotó; pero al poco tiempo se dejó porque la producción era poca. Con la apertura de otro pozo siguieron los trabajos. Y después de algún tiempo se estimó prudente volver sobre el pozo número 39, profundizar más. Se perforaron capas de dura roca en que la barrena, no adelantaba más de tres pies por día, pues se rompían y destemplaban. A una profundidad de 600 pies se halló petróleo en mayor abundancia, se bajó más a 715 pies 6 pugadas, presentándose el petróleo con mayor presión.

En días pasados se exploró dicho pozo y produjo espontáneamente, sin bombearlo, 47,647 galones (91,134 barriles), ofreciendo el análisis una densidad de 33 (Baumet) acusando por tanto una calidad superior.

Por falta de recipiente no se extrajo dicho día mayor cantidad de líquido.

Ayer se hicieron nuevas exploraciones, después de instalar una tubería del citado pozo al depósito número 15, que tiene cuatro pulgadas a la salida, reducida a tres a su llegada al depósito.

LA NUEVA EXPLORACION

Ayer se reanudó la exploración asistiendo al acto la Directiva de la Compañía y numerosos invitados. Apenas la "cuchara mecánica" descendió al pozo salió rebosando el petróleo, teniendo los circunstantes que retirarse de la boca del pozo, bañando por completo el líquido a los dos operadores que allí trabajaban y al Jefe de los trabajos que dirigía la operación. Repetida esta tres o cuatro veces, bajando la cuchara cada vez a mayor profundidad, el petróleo brotó con tal fuerza que hubo que cerrar la válvula, escapándose gran cantidad de gas, el que arrojaba con gran fuerza el líquido, que desde aquel momento comenzó a circular por la tubería al depósito. Gran satisfacción produjo en todos los circunstantes este acontecimiento.

UNA ESPERANZA QUE TODOS DESEAN VER CONVERTIDA EN REALIDAD

Interrogamos al señor González, Director de los trabajos, quien nos dijo, que era el primer pozo que se presentaba en tan favorables condiciones; que no se podía predecir aun lo que pudiera ofrecer, mientras no se conociera la producción espontánea y la bombeada si ésta cesaba, para explorar más y conocer el nivel; que era una verdadera sorpresa, aunque tras de esa sorpresa y de la realidad de llegar a encontrar un buen cauce se viene trabajando desde hace años. Los circunstantes cambiaron sendas felicitaciones con el Presidente de la Compañía señor Peón, y con sus compañeros del Consejo Directivo.

LA PLANTA DE REFINACION

La concurrencia se trasladó después a la Planta de Refinación del Petróleo, visitando los hornos y demás dependencias, así como el Laboratorio, planta de bombas y los distintos depósitos en que se depositan los productos refinados, en sus variadas clases. Nuevos depósitos e implementos se hallan ya preparados para ser instalados.

LOS CONCURRENTES

Entre la concurrencia recordamos al Presidente señor Aurelio Peón, al señor Hipólito Reguero, Primer Vicepresidente; J. Aníbal Mesa, Segundo Vicepresidente; Fernando Alonso, Secretario; Tesorero señor Leopoldo Falcón; Administrador, señor José González; a los Vocales señores Luciano López, Ramón Rodríguez, Eusebio Canosa, Manuel Rodríguez, Benjamín Menéndez, José R. Villar, Cipriano Fernández, Manuel Soto, José R. Viña, Francisco García Méndez, Antonio Pedre, y Celestino Sust.

También asistieron al acto el doctor Ceberio, Secretario de la Asociación de Industriales, Juan Rodríguez Blanco, Antonio Méndez, Angel Cuervo, Rogelio Menéndez, Francisco Venta, Alfredo Fernández, José María Alvarez.

El comandante Sabio, en representación del Honorable señor Presidente de la República; el capitán Pilar Jorge, el capitán Masip, Armando Parajón, Francisco Prieto, representante de la Compañía de Asfalto del Mariel; Luciano López, José Cortizo, Francisco Pérez, Oscar Fernández, Luis Loza, Alfonso Ortega, del Chas National Bank; doctor Arturo Rosa, José Antonio Díaz, Segundo García y Celestino Alvarez.

A las doce del día abandonamos los campamentos de la "Unión Oil Co", deseando a sus representantes el mayor éxito para la explotación de la Industria Petrolera Nacional, cuyo desarollo constituirá una nueva riqueza de incalculables beneficios para la Nación, aunque no pueda ni deba el DIARIO emitir juicio alguno por su cuenta ya que en el redactor invitado a la visita ni la Dirección del periódico poseen, para emitirle a conciencia, los conocimientos técnicos necesarios.

Se Graduó una Nueva Profesora

En la Academia que dirige la Sra. Ma. Aday, Vda de G. Alfau

En el Salón de Actos de la Academia que dirige la culta señora María Aday viuda de Gómez Alfau, tuvo efecto el lunes último, una prueba de suficiencia como terminación de sus estudios en el piano, de la bella e inteligente señorita Teresa María Cancio y Rubio, hija del muy amable caballero el señor Fernando J. Cancio apoderado del Coronel Tarafa.

Ejecutó con extraordinaria maestría y exquisita delicadeza difíciles lecciones de Liszt, Chopin, Schumann, Rubinstein y Busoni, patentizando con su trabajo, el buen aprovechamiento de sus estudios bajo la dirección de su ilustre educadora. Un fragmento de algunos compases escritos por mí en aquel instante, fué interpretado sin titubeos ni equivocar una sola nota, detalle que cerró el examen con broche de oro para convencer al tribunal por mí presidido, de lo justo que era el otorgamiento del título de Profesora.

A la terminación del acto tuve el gusto de pronunciar algunas palabras en honor de la señorita María Aday y de la señorita Teresa María, por el triunfo obtenido en ocasión tan simpática, que viene a poner término a una mutua aspiración, como educadora y discípula.

Me complazco en consignarlo así.

Rafael Pastor.

A los nuevos Suscriptores del "Diario de la Marina"

AVISO IMPORTANTE

Desde el día veinte del mes en curso, comenzarán a recibir el DIARIO DE LA MARINA los señores que se han suscripto acoiéndose a nuestro PLAN de OBSEQUIOS de REVISTAS.

Las revistas, por su parte, comenzarán a servirse, tanto a los antiguos como a los nuevos suscriptores, desde el PRIMERO DE MARZO próximo, bien entendido que el AÑO DE SUSCRIPCION a que se refiere nuestro PLAN, comenzará a contarse—a los efectos del pago—desde esa misma fecha y terminará el último de Febrero de 1931, recibiendo por lo tanto, COMPLETAMENTE GRATIS, el DIARIO DE LA MARINA, en lo que resta del presente mes, como justa compensación a la demora que ha ocasionado, en la organización de este servicio, el excesivo número de solicitudes de nuevas suscripciones que hemos recibdo hasta ahora.

(Véanse las BASES de Nuestro PLAN DE OBSEQUIOS en las Páginas QUINCE y DIECISEIS)

HOY, LA PRIMERA SESION PUBLICA DEL CONGRESO INTERAMERICANO DE MUJERES

Como presidenta, hablará primero Miss Doris Stevens, y luego lo harán la señora Elena Mederos y la doctora Lagomasino

A LAS ONCE SESION PRIVADA DEL EJECUTIVO

Interecantes declaraciones hechas ayer por Miss Stevens, en relación con el derecho a la nacionalidad para la mujer

HOY INICIARA SUS TRABAJOS EN LA UNIVERSIDAD

A las once de la mañana celebrará hoy una reunión privada la Sección Ejecutiva del Congreso Interamericano de Mujeres y a las tres de la tarde se constituirán las delegadas en asamblea plenaria y pública, para comenzar sus labores.

Un grupo de distinguidas damas de la Alianza Nacional Femenina estuvo toda la tarde de ayer trabajando afanosamente en el edificio "González Lanuza", de la Facultad de Derecho, en los preparativos del acto inaugural con Miss Doris Stevens, Comisionada de los Estados Unidos y Presidente de la Comisión Interamericana de Mujeres.

Las actividades de este Congreso durará desde hoy hasta el día veinticuatro, en que se efectuará la sesión de clausura, teniendo por sede el aula principal de la Facultad de Derecho. Sus oficinas estarán instaladas en el aula "F. Carrera Justiz", de la misma Facultad, en la que funcionará una Sección de Prensa presidida por María de Montalvo y de la cual es secretaria Dorothy Trautwein.

En la reunión privada de la Junta Ejecutiva se examinarán las credenciales de las comisionadas, se confirmarán los nombramientos y se tratará de las reglas porque han de regirse las deliberaciones.

LA PRIMERA SECCION PUBLICA

Será a las tres de la tarde, como dejamos dicho, y ella declarará abierto el Congreso con una conferencia, Miss Doris Stevens, en su carácter de presidente.

Pronunciará después un discurso la bella y culta señora Elena Mederos de González, figura destacada de la Alianza Nacional Femenista.

Luego hablará la doctora Rosa Triana Lagomasino, profesora de química en la que se hallan representados —honrosa por demás—que hasta ahora existe en el claustro universitario de la Habana.

OBSEQUIO DEL PRESIDENTE DEL SENADO

A las cinco de la tarde, el presidente del Senado, doctor Clemente Vázquez Bello, y su señora Regina Truffín de Vázquez Bello, obsequiarán con un te en el Country Club, a las delegadas al Congreso Interamericano de Mujeres y, conjuntamente, a los delegados al Internacional de Rectores, Decanos y Profesores de Universidades.

DECLARACIONES DE MISS STEVENS

La presidenta del Congreso Interamericano de Mujeres Miss Doris Stevens, que lo es, además de la Comisión Interamericana de Mujeres, en la que se hallan representados veintiun países, y que ha venido como comisionada de los Estados Unidos, hizo ayer las siguientes declaraciones para la Prensa:

"Las mujeres se niegan a continuar manteniendo su nacionalidad desdeñada. La nacionalidad determina la fidelidad al Estado. Se considera tan altamente importante, que a los hombres se les pide hasta dar la vida en su defensa. Sin embargo, tan poca importancia encierra la lealtad de una mujer, que tan sólo existe como relación indirecta determinada por el marido o el padre".

"El derecho a la nacionalidad—prosigue Miss Stevens—el derecho a considerar suyo cierto lugar; el derecho al santuario y a la protección de su tierra nativa; el derecho a elegir, renunciar o retener su ciudadanía a voluntad. Todos estos derechos se consideran sagrados si el individuo en referencia resulta ser un hombre. Pero la nacionalidad de una mujer, su derecho a la patria y el hogar, al santuario y a la protección, pueden serle eliminados sin su consentimiento. Primero se debe a su hombre, luego a su patria. Es una relación indirecta, irresponsable e inmoral. Las mujeres no lo tolerarán más. La esclarecida opinión del hemisferio Occidental demanda igualdad entre hombres y mujeres al tratar de la nacionalidad."

"Esta igualdad existe actualmente en sólo cinco naciones del mundo: Argentina, Paraguay, Chile, Uruguay y la Unión Soviet. Todas menos la última nombrada pertenecen al Hemisferio Occidental."

"En varias naciones del mundo el padre y la madre tienen igual capacidad para trasmitir la nacionalidad a su hijo al nacer este. Once de estas naciones, se encuentran en el Hemismerio Occidental".

"En siete países del mundo, el matrimonio con un extranjero afecta igualmente la nacionalidad del hombre y de la mujer. En estas siete naciones un cambio de nacionalidad puede efectuarse por el marido o por la mujer en iguales términos. Ninguna distinción se hace entre ellos para la facultad de variar la nacionalidad del hijo menor de edad. Estas siete naciones se encuentran en el hemisferio Occidental."

"Es obvio que el principio de igualdad, el cual nos proponemos defender aquí ha recibido ya considerable atención en el hemisferio Occidental. Nos encontramos en territorio amigo".

"Nuestro propsito es lograr que la existente desigualdad sea eliminada en la fuente de toda codificación internacional: La Conferencia de la Haya".

LA PERSONALIDAD DE MISS STEVENS

Miss Stevens, que cree que el principal problema a tratar es el referente a la nacionalidad de las mujeres, une a su cultura y talento una actividad admirable.

La labor que viene desplegando en favor de sus hermanas la ha extendido más allá de los Estados Unidos. Ella se interesa no sólo por las mujeres de su país, sino por las de todos los pueblos.

Con una tenacidad que asombra ha estado durante los dos últimos años recopilando datos y preparando asuntos para presentar en este Congreso. Con ese fin permaneció tres meses en Europa.

Durante su estancia en Londres, campo propicio para sus estudios, conferenció con la Vizcondesa Bhonda, presidenta de un grupo de seis países de la Gran Bretaña y con Miss Miss Chrystal, que lo es de la acción de Nacionalidad de la Alianza Internacional de Mujeres para el sufragio e igualdad de derecho en la ciudadanía. En Francia se entrevistó con Madame Marie Vérone, presidenta de la Liga de los Derechos de la mujer, y en España con la Marquesa de Ter, distinguida líder feminista. Además cambió impresiones con otras mujeres ilustres que persiguen los mismos fines que ella. Entre otras vió a la señorita Elena Vacaresco, delegada de Rumania en la Liga de Naciones: a la doctora Ellen Gleditch, profesora de química en la Universidad de Oslo y presidenta de la Federación Internacional de Mujeres Universitarias.

Como presidenta de la Acción Internacional del Partido Nacional de Mujeres y de la Comisión Internacional, asistió Miss Stevers a la primera sesión del Consejo de la Puerta bierta, en Berlín, al XXV Congreso de la Alianza Internacional de Mujeres por el Sufragio e iguales derechos de Ciudadanía.

No perdió medio ni oportunidad de informarse de cunato hacen por conquistar un puesto al sol de las mujeres de Europa, relacionándose con cuantas descuellan por su acción y su talento, y con ese bagaje viene a luchar con sus hermanas cubanas en ideas y aspiraciones.

ANIMACION ENTRE NUESTRAS MUJERES

Los trabajos del Congreso Interamericano han despertado expectación entre las damas cubanas, especialmente las yue foqrman la Alianza Nacional Feminista.

Estas, que no desmayan en sus actividades, se sienten muy esperanzadas en los resultados que puedan obtenerse e invitan a todas las mujeres a que cooperen al buen éxito de la obra que realizan, acudiendo por de pronto a las sesiones públicas que hoy se inician y sumándose a la Alianza después que conozcan bien los fines que persiguen.

CONGRESO INTERNACIONAL DE UNIVERSIDADES

PROGRAMA PARA HOY DIA 17

A las 9 a. m.—Aula Magna de la Universidad.

—Sesión científica.

TEMA II

—Contribución de la Universidad en la formación del carácter.

Ponencia por:

ALBERTO DEL JUNCO, Profesor de la Universidad de la Habana.

ENRIQUE MOLINA, Presidente de la Universidad de Concepción, Chile.

TEMA III

—Cómo debieran organizarse los estudios universitarios para asegurar la cooperación de los alumnos en los trabajos de investigación científica.

Ponencia por:

ANGEL ARTURO ABALLI, Profesor de la Universidad de la Habana.

LUCIO JOSE DOS SANTOS, Profesor de la Universidad de Minas Geraes, Brasil

TEMA IV

—Qué medida e importancia debe darse a la cultura física en las universidades para que no resulte dañina a la cultura intelectual.

Ponencia por:

JULIO SAN MARTIN, Profesor de la Universidad de la Habana.

A las 3 p. m.—Sesión científica.

TEMA I

—Cómo debieran las Universidades preparar a sus alumnos para la vida cívica.

Ponencias por:

DR. FRANCISCO CARRERA JUSTIZ, Profesor de la Universidad de la Habana.

DAVID KINLEY, Presidente de la Universidad de Illinois.

LUCIO JOSE DOS SANTOS, Profesor de la Universidad de Minas Geraes.

TEMA V

—En qué medida debieran las Universidades ser centros de

Ponencia por:

FERNANDO SANCHEZ DE FUENTES, Profesor de la Universidad de la Habana.

TEMA VI

—Cómo debiera organizarse la investigación científica cuando no sea aplicable el método experimental por razón de la materia.

Ponencia por:

DOMINGO F. RAMOS, Profesor de la Universidad de la Habana.

A las 5 p. m. — Country Club de la Habana.

Té ofrecido a los Sres. Delegados por el Sr. Presidente del Senado de la República.

UNA FABRICA DE ALGODON EN RUSIA

En ella se dará trabajo a cuarenta mil empleados

MOSCOU, Febrero 16. (Agencia Telegráfica Judía.) El Gobierno Soviético ha resuelto construir en la Pusia Blanca una gran fábrica algodonera, en la que se dará trabajo a cuarenta mil obreros. La decisión tiende a remediar el desempleo de los judíos en las poblaciones pequeñas y abrirle mejores perspectivas a los trabajadores hebreos que carecen de preparación especial.

M.E.C.D. 2016

DIARIO DE LA MARINA

FUNDADO EN 1832
Dirigido hasta 1919 por D. Nicolás Rivero y Muñiz
OFICINAS:
Habana, Prado 103. — New York, 516 Fifth Ave.

TELEFONOS:

Administración y Anuncios	A-5334
Dirección	A-4151
Redacción	M-0301
Quejas	M-8404
Rotograbado	M-6844
Imprenta	M-9665
Anuncios Clasificados y de	A-1014
Suscriptores	A-3333
Deportes	A-4732
Radio	M-7714

PRECIOS DE SUSCRIPCION:

HABANA		PROVINCIAS	
1 mes	$ 1.50	1 mes	$ 1.70
3 idem	" 4.50	3 idem	" 5.00
6 idem	" 9.00	6 idem	" 9.50
1 año	" 18.00	1 año	" 19.00

EXTRANJERO
1 año " 21.00
6 meses " 11.00
3 meses " 6.00

Editado por la Compañía DIARIO DE LA MARINA (S. A.) cuyo programa consiste "en la defensa de los intereses generales y permanentes de la Nación cubana, de los especiales de la colonia española establecida en la misma y de la unión y armonía entre los diversos elementos que conviven en el país.—Artículo 1o. de los Estatutos.

Competencia a los Importadores

LAS casas importadoras están sufriendo una competencia que las arruina sin provecho para el Fisci, el cual, lejos de eso, al verse ellas compelidas a darse de baja como contribuyentes por el expresado concepto, sufrirá mermas en sus ingresos.

Esa competencia la hacen los comisionistas que actúan como vendedores a costo, flete y seguro, en representación de firmas extranjeras, quienes dedican sus actividades a importar mercaderías sn estar matriculados como importadores ni pagar tributo alguno de los que pesan sobre las personas o sociedades que poseen el derecho a ejercer como tales.

Los embarques a la orden indudablemente son ventajosos al comercio, pero no cuando se hacen por sistema, con miras a veces inconfesables. No sabemos si convendrá suprimirlos, mas entendemos que debe estudiarse la manera de obtener que no lesionen intereses que merecen respeto y amparo.

Hay casas extranjeras que ponen a la carga, por ejemplo, en el Canadá, un vapor para conducir un cargamento completo de patatas, y cuando se da el caso de que no puede ser colocado todo de antemano, la parte no vendida en firme se consigna a la orden, enviando los documentos a un Banco. Al entrar en puerto el buque, si el comisionista o representante del embarcador ha logrado colocar alguna de las partidas que vienen a la orden, avisa al Banco para que la cobre y haga el despacho en la Aduana, procediendo después a la entrega de la mercancía en el muelle.

Estas operaciones parciales se van realizando hasta dejar vendida la parte del cargamento que no vino consignada a personas determinadas, y eso origina el consiguiente perjuicio a los importadores, quienes se ven así sujetos a una competencia ilegítima porque ni los comisionistas ni los bancos están matriculados para importar. Contra tales actividades se quejan los perjudicados, y de esas quejas nos hacemos eco para ver si deben ser, como creemos, atendidas.

Mientras exista la matrícula de comerciante importador, parece justo que sólo a quienes la pagan les esté reservado el derecho de realizar importaciones, y una de dos, o se les ampara en el disfrute de ese derecho, o se suprime la tributación especial por el expresado concepto. Esto es lo lógico y también lo moral. Acaso puedan legalmente los comisionistas y representantes de casas extranjeras operar en la forma enunciada, por mediación de los bancos; pero como eso lesiona intereses, el procedimiento debe estudiarse para ver si conviene prohibirlo.

¿No sería posible ordenar a los agentes consulares de la República que sólo autoricen las facturas y conocimientos de mercancías que se remitan con destino a persona o entidad mercantil determinada, o abolir los embarques a la orden? ¿No sería, a la vez, conveniente definir mejor los derechos que amparan a quienes están matriculados para ejercer como comerciantes importadores, ya que por lo visto se interpretan esos derechos en forma que permite a personas o entidades que no pagan la matrícula especial, importar y vender lo que importan por cuenta ajena?

Conferencias del Profesor Seligman

LAS conferencias que el ilustre profesor de la Universidad de Columbia, Mr. E. R. A. Seligman, viene ofreciendo en nuestro más alto centro docente, constituyen, aparte del interés que despiertan y de la oportunidad con que tocan problemas económicos vitales, el primer paso en una senda importantísima: la del intercambio de profesores de nuestro país, tanto con los Estados Unidos como con todas las demás repúblicas de América.

Desde hace meses, el doctor Averhoff, Rector entonces de nuestra Universidad, luchaba por llevar a la práctica el ideal largamente acariciado de establecer sobre sólidas bases el intercambio de referencia. Deseoso de iniciarlo en condiciones de seguro éxito, solicitó y obtuvo de la Universidad de Columbia que el profesor Seligman, uno de los economistas de más alta reputación universal, nos ofreciera varias conferencias sobre asuntos de su especialidad. El viaje del doctor Seligman llegó a anunciarse, pero diversos motivos le obligaron a aplazarlo, hasta que la celebración del Congreso Internacional de Universidades, cuyas sesiones comenzarán mañana, brindó la oportunidad para el viaje a Cuba del distinguido profesor. El doctor Averhoff, desde la Secretaría de Instrucción Pública y Bellas Artes, ha visto el triunfo de su feliz iniciativa.

Las conferencias del doctor Seligman han correspondido fielmente a la reputación mundial de que goza. La claridad, el método, la profundidad de ideas y la sencillez de expresión de que ha hecho gala, son las de un verdadero maestro, que expone en cátedra con la firmeza y la seguridad de quien domina a fondo la disciplina que cultiva. Su personalidad es, también, muy atrayente y simpática, y en sus palabras se transparenta el elevado criterio moral que da un sentido humano a sus principios y a sus doctrinas. Reune, tal es nuestra impresión, los más nobles atributos del profesor universitario.

Es singular que estando Cuba tan próxima a los Estados Unidos, el intercambio cultural entre los dos países haya sido casi nulo hasta el presente en las altas esferas del profesorado. Los hombres de ciencia y los profesores norteamericanos se distinguen por su amplio espíritu, su natural generosidad y su consagración al estudio, sin que esto último les aparte de desarrollar una activa labor social y de interesarse con elevado sentido de la justicia en los más graves y generales problemas humanos. Todos los profesionales cubanos que han visitado las Universidades, los laboratorios, las clínicas privadas, los hospitales públicos y otros centros de investigación, de enseñanza o de acción social, han tenido oportunidad de comprobar lo que decimos, a veces en agudo contraste con países europeos que gozan de gran crédito en ese mismo orden de cosas.

No obstante, lo repetimos, la influencia de la alta cultura técnica, filosófica y moral de los Estados Unidos, acaso lo mejor de Norteamérica, se ha hecho sentir poco entre nosotros.

Waldo Franck, el doctor Mayo, el doctor Seligman, heraldos de ese mundo norteamericano, casi desconocido, parecen, con sus visitas, iniciar una nueva época en las relaciones con nuestros poderosos vecinos, la cual, a la postre, habrá de ser más fecunda en resultados beneficiosos y permanentes, que la que hasta la fecha ha existido, limitada a lo mercantil, lo político y lo más exterior y ruidoso de las múltiples y estupendas manifestaciones de la vida del pueblo norteamericano.

Esperamos que la iniciativa del doctor Averhoff no caerá en el vacío, y que los Congresos de este mes se aprovechen para acordar algo efectivo en favor del intercambio de profesores entre Cuba y todas las repúblicas de la América.

La Evolución Del Mal.-Barbarie Criminal.-Sofía Casanova

MUY lentamente, con intervalos convulsivos de luchas políticas entre el parlamento y el mariscal Pilsudzki, Polonia va desenvolviendo su existir entre países que la amenazan; Alemania y Rusia roja. Es de palpitante interés esta lucha de la paz, no sólo en Polonia y las grandes naciones, sino en las pequeñas y nuevas del Báltico próximas a Polonia. Relieves de las querellas formidables son la criminalidad y el vicio; más en los países católicos la conspiración contra la iglesia. La criminalidad que hasta en París y Alemania adquiere raras maneras de expresión, se manifiesta también con inusitados caracteres en el sombrío norte. Anota la prensa francesa el suicidio de niños y los asesinatos cometidos por escolares siendo las víctimas sus compañeros.

En Dusseldorf persisten temblando los corazones por la aparición del denominado "fantasma de la muerte", un criminal que asesinó día tras día a niñas y jovencillas dejando en sus cadáveres el tétrico programa de sus futuros asesinatos con la lista de los ya realizados. Desapareció del radio policíaco ese monstruo, pero como anuncia que ha de volver, se justifica la inquietud en muchos hogares de esa población. En Budapest se ha fallado estos días una causa por envenenamiento entre aldeanos. La rica campesina Hardoss, del lugar de Nagyrow, ha sido condenada a muerte por el envenenamiento de su hijo y de su marido. La compañera de esta, Foldwary, acusada del envenenamiento de su marido y de la amante de él, realizó con tal previsión el hecho que, sin pruebas definitivas el tribunal la ha absuelto, pero reteniéndola presa hasta que "decida" la segunda instancia o confiese la sagaz mujer su delito. Los demás procesados, que son muchos por crímenes semejantes en el contorno, hállanse aún pendientes de fallo. La familia de un señorío próximo a populosa ciudad de comarca muy rica, sufre una tragedia inconcebible. El joven hijo de la casa mató a tiros con una carabina a su propia madre.

Desacuerdos de dinero pusieron el arma en manos del matricida, y es constantemente ese motivo económico el de la criminalidad en Polonia, Lituania y norte adentro. Y la delincuencia por herencias, usurpación, deudas fraternales y entre padres e hijos se da en todas las clases sociales. ¡Qué misteriosos pleitos y qué rotundos ladrones con título condal y blasones han dado y dan que hacer doble por acá a los tribunales!

Salen de ese circuito de la delincuencia por intereses materiales, dos casos últimos de inaudita barbarie uno, y estupendo de horror el otro.

En la capital recogen los guardias nocturnos, en la calle, a un borracho. Lo llevan a la comisaría y para "desemborracharlo" le dan tal paliza que el hombre, después de unos quejidos hondos calló, calló para siempre.

La autopsia dió el testimonio de que al romperle a golpes las costillas, hirió un hueso el corazón...

Por imprudencia temeraria han sido benévolamente condenados los "despertadores" a dos meses de arresto. El otro caso parece—y acaso lo sea—de morbosa imaginación. Asegura una comadrona de pequeña villa en provincia muy rica, que al hospital donde asistía fueron de noche a buscarla en auto dos señores, y que camino del lugar adonde decían que les esperaba una enferma, tapáronla violentamente los ojos, imponiéndola silencio. Así fué conducida a una estancia sin muebles casi, y fría, aunque un enorme "piec"—estufa del país—llameaba por las portezuelas abiertas. En una cama hallábase la jovencita que aguardaba los cuidados de la recién llegada. Dióselos ella, y nacieron dos criaturitas gemelas, dos niños...

Entonces el hombre, que no había salido del cuarto, arrebató de sus manos los niños y uno tras otro los arrojó al hondo fuego del "piec".

Vuelta con igual sigilo y amenazada de muerte la comadrona si hablaba; fué valerosa, habló y el rumor popular ya lo recoge con reservas la prensa... En los mentideros provincianos se señala cierta familia en la que un drama de incesto causa el crimen atroz...

Si a los tribunales llega la voz de la comadrona acaso se demuestre que padeció ella una histérica alucinación. Pero si no fué así...

Campos de Pornau, Enero 1930.

Bibliografía.-Libro Recibido

ATLANTICO. Revista. Cuaderno extraordinario.

Prestigiada con las firmas de los más destacados escritores de España y del extranjero, aparece el número extraordinario de "Atlántico" la mensual publicación que se propone—y lo viene logrando desde su aparición—ser el exponente de la vida artística y literaria de Hispano América.

El cuaderno representa un enorme esfuerzo editorial, tanto por sus ilustraciones y trabajos insertados, como por su confección pulcra y atinada.

El radio de "Atlántico" comprende los diversos sectores del desenvolvimiento intelectual y social, señalándose las secciones dedicadas a recoger las últimas palpitaciones de la moda y del cinema.

Es, sin duda alguna, una revista para los más diversos lectores, en la que por su cantidad y variedad apenas si pueden anotarse deficiencias.

J. J. V.

Una Residencia Hispanoamericana

EN NUEVA YORK

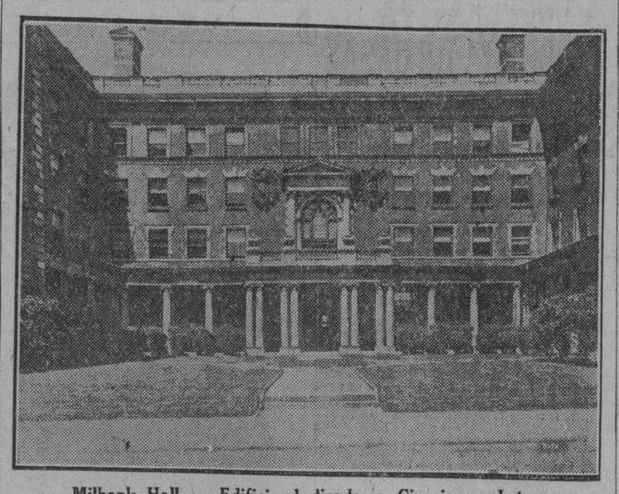

Milbank Hall — Edificio dedicado a Ciencias y Letras

CONTINUA con éxito el loable proyecto de establecer en el Barnard College de Columbia University, de Nueva York, una Residencia Española para las estudiantes hispanas en este gran colegio femenino, así como a las estudiantes americanas interesadas en el idioma español y en la cultura hispana. El señor Hernand Behn, Presidente de la International Telephone and Telegraph Corporation es el Presidente del Comité Organizador de este admirable proyecto, y está secundado en su labor hispanista por personalidades influyentes tales como Mr. Clarence H. Mackay; Mr. Charles Evans Hughes; Mr. Dwight W. Morrow; Mr. John L. Merrill; Mr. Henry B. Orde y españoles notables, entre ellos, S. E. el General M. Primo de Rivera; S. E. Don Alejandro Padilla; Don José Camprubí y Don Eduardo López.

La Residencia estará cerca de los otros edificios de Bernad College, en los terrenos de la Universidad de Columbia, y estarán íntimamente asociada a las actividades de la colonia hispana de Nueva York. Su gran biblioteca española será uno de los detalles más importantes de la nueva institución. Los autores del proyecto esperan que, como resultado de la vida en esta residencia, surja una comprensión mutua más completa entre la juventud femenina de la América del Norte y la del Sur.

Atraídas por las grandes ventajas educativas y culturales que, como hermano menor de la Universidad de Columbia, ofrece el Bernard College, en los últimos años han venido a este plantel en número creciente muchas estudiantes, que proceden de España, México, Centro América, quienes encuentran en Nueva York una rica y variada vida intelectual; teatros importantes, museos de arte y magníficos conciertos musicales.

Este sector femenino de la Columbia University cuenta con unas 1.200 señoritas que vienen de puntos muy diversos de los Estados Unidos. Este año cuenta con jóvenes rusas, argentinas, cubanas, uruguayas, españolas, francesas y alemanas. En los edificios dedicados a dormitorios residen trescientas cincuenta estudiantes, y el resto vive en casa de sus padres o parientes en las cercanías de Nueva York.

Barnad, considerado como uno de los principales colegios femeninos de los Estados Unidos, fué establecido como un "anexo" a la Universidad de Columbia en el año 1889. No es un plantel para educación de ambos sexos, sino que en clases separadas se ofrece a las mujeres el mismo plan de estudios que tienen los varones en el Columbia College.

Está situado Barnad en las colinas de Morningside, en Nueva York, y ocupa cuatro manzanas al oeste de los terrenos de la Universidad de Columbia, a una manzana de Riverside Drive. En sus edificios hay salas de lectura, oficinas y laboratorios, dos casas residenciales y un departamento de lectura física y vida social.

No obstante ser un colegio en la ciudad, Barnad disfruta de un retiro delicioso, a pesar de la circunstancia de encontrarse en el renombrado Broadway y estar justamente a setenta y cuatro manzanas del sector teatral y de las "luces blancas". En sus extensos campos se ejercitan los modernos deportes, como lawn-tennis, basket-ball, arco y frontón, y durante los días de lluvia o de nieve, las estudiantes pueden encontrar en la azotea, transformada entonces en campo de juegos, el mismo recreo que podrían encontrar afuera.

Si bien es cierto que el Barnard College constituye una parte de una gran Universidad, disfruta de vida propia y de individualidad. Una organización autónoma maneja todos los asuntos estudiantiles y hay varias asociaciones en la misma, de intereses literarios, científicos, religiosos, dramáticos y sociales.

Anecdotario Cubano.-Nicolás Rivero.-Gabriel Camps

EL Director de este periódico, el famoso autor de las "Actualidades" allá por 1888, fué propuesto por los izquierdistas para delegado por el barrio de Guadalupe.

Su competidor era D. Anselmo Rodríguez, ferretero de Galiano y Dragones.

Oigamos cómo lo cuenta Rivero, en una de sus "Actualidades", que se insertan en el leído tomo que se acaba de publicar:

"Nuestro defensor era Cerrita. Los salones de la casa estaban llenos; y aquella gente sana y sencilla mirábanos con enojo, por creernos traidores a la patria o poco menos. Pero apenas empezó a hablar el célebre orador izquierdista, todo cambió de aspecto; su elocuencia caliente y sugestiva desarrugó todos los semblantes; los aplausos se sucedían estruendosos a cada período rotundo de aquel tribuno incomparable, y al terminar aquella maravillosa arenga, todos los oyentes se pusieron, como por resorte, en pie, aclamando a Don Francisco de la Sierra.

"Nuestro triunfo es indudable, dijimos para nuestro capote.

"Y, efectivamente, no tuvimos, en la votación, más voto que el de **Cerrita.** Don Anselmo Rodríguez fué elegido casi por unanimidad.

"Desde entonces, cada vez que nos dicen que la elocuencia maravillosa del tribuno A o B, hizo cambiar el propósito de los electores, nos sonreimos piadosamente".

Rivero, en el bello y sentido elogio que hace de su defensor, le llama siempre Francisco de la Sierra y Diepa—**Cerrita,** como cariñosamente se le llamaba en el foro—cuando lo cierto es que se llamaba Francisco de la Cerra y Dieppa, y no Sierra, ni Diepa.

Homenajeada la exactitud biográfica, vamos a referir otro caso para consuelo de mi querido amigo, el Conde del Rivero, ya que no podemos enderezarlo, muerto, a Don Nicolás.

Una tarde, Azpiazu me pidió que influyese yo en Quivicán para que se le dieran algunos votos, en no me acuerdo qué elección. Sólo quería de Quivicán algún voto para hacer número.

Quise complacer al batallador político, complacerlo sólo, pues yo en política soy un analfabeto, no la entiendo; y en efecto, en su automóvil partimos a Quivicán. Comimos en una fonda, que se nos llenó de "correligionarios", muchos, muchos. Creo que entonces se me estimaba bastante en toda la comarca, pues en ella está el ingenio "Mi Rosa".

¡Qué de elogios, qué de aprobaciones, qué de esperanzas! Basta que usted lo quiera, me decía el uno. No le digo, Don Gabriel, que tenga muchos votos, pues son grandes los compromisos, pero por usted algunos tendrá, nos aseguraba el otro. La comida la pagué yo, y con buena propina, por si tenía voto el camarero. De regreso a la Habana, animado por el éxito, me detuve en la Sociedad de Bejucal y recomendé al candidato. No tan grande, pero éxito también.

Llegamos a la Habana; me quedé en casa, cumplido el favor al amigo, y Azpiazu se fué a ver a Alfredo Zayas.

—Licenciado, en la Provincia hay una fuerza oculta, desconocida, pero real y efectiva.

—¿Quién?

—Gabriel Camps.

Y le contó al jefe lo ocurrido y la gran acogida que tuvo la candidatura, sólo porque yo la patrocinaba.

Se celebraron las elecciones y Azpiazu tuvo... tuvo, ningún voto en Quivicán.

Un candidato derrotado fué a ver a un Capitán General, a quejarse de las elecciones fraudulentas de Vuelta Abajo. La autoridad trató de calmarlo diciéndole que sus noticias eran otras, que habían sido muy legales y ordenadas las elecciones.

—¿Cómo puede ser eso—exclamó el quejoso—si yo no he tenido un voto, uno Excelentísimo señor, uno solo Excelentísimo señor!

—No habrá usted tenido electores; los electores son así, veleidosos.

—¡Que no he tenido electores Y mi voto, por mí, ¿cómo no salió? (Histórico).

Efemérides.-Febrero 17 de 1577

Firma del "Edicto Perpetuo"

A la muerte de Requeséns, fué nombrado para sucederle en su cargo de Gobernador de los Países Bajos Don Juan de Austria, el cual pasó por Francia disfrazado de esclavo moro y llegó a dichos Países Bajos a fines de 1576. Las distintas provincias habían firmado un tratado entre sí, conocido con el nombre de "Pacificación de Gante", por el cual acordaron unirse para defender sus derechos y exigir la retirada de las tropas españolas de los territorios. Por la "Pacificación de Gante" se dejaba el arreglo de la cuestión religiosa para un futuro acuerdo más amplio y definitivo. Al llegar Don Juan, una de sus primeras determinaciones fué reconocer esa "Pacificación", si bien después de muchas dudas y vacilaciones. Pero en este primer acuerdo de los habitantes de los Países Bajos tomaron parte solamente algunas de las provincias, por eso se firmó después "La Unión de Bruselas", que fué realmente una ratificación de la "Pacificación".

El 17 de Febrero de 1577 firmó Don Juan de Austria, en representación de Felipe II, un tratado con los Países Bajos en que reconocía la "Pacificación" y "La Unión de Bruselas", y se comprometía a cumplir sus cláusulas. Por el tratado, que llevó al inadecuado título de "Edicto Perpetuo", se establecía que las tropas españolas saldrían por mar para no volver jamás, que quedarían en libertad los prisioneros, excepción hecha del primogénito de Orange, mientras no se sometiese a lo convenido. También se cumplirían todas las "cartas" y privilegios concedidos a los Países Bajos, y se establecía, por último, la paz religiosa, manteniendo por su parte los Estados la fe católica, pues los protestantes habían sido casi totalmente exterminados por el "Tribunal de la Sangre".

Guillermo de Orange, "El Taciturno", que por su influencia era de hecho el gobernador de los Estados, desconfiaba de que Felipe II cumpliera el tratado, pues tenía una gran experiencia anterior y un gran conocimiento de la política del rey. No aceptó, por lo tanto, para los Estados de que era gobernador, el "Edicto Perpetuo", y lo criticó severamente.

Vida Mundial.-Las Hazañas del Nuevo Mariscal de Francia.-Tiburcio Castañeda

BIEN se ha ganado ese codiciado puesto el discípulo predilecto del Mariscal Ferdinand Foch, Maxime Weygand, que aunque representa tan sólo cuarenta años, ha alcanzado ya los 63 en continuo batallar, diciendo al final de la Gran Guerra, y habiendo visto sus horrores en Italia, Francia, Polonia y Rusia, que ningún militar que tomó parte en la Guerra Mundial trataría de desencadenar otra.

En la primera batalla del río Marne en 1915 estaba Weygand al lado del Mariscal Foch y también en 1916 cuando Foch mandaba los ejércitos del Norte de Francia a la vera del de Inglaterra, siendo Weygand "el corre ve y dile" de Foch, al Mariscal French, Jefe del Ejército inglés y el que estableció la cooperación entre ambas huestes.

En ese mismo año de 1916 fué enviado Weygand a Italia, contra la cual alemanes y austriacos estaban preparando una tremenda acometida para vengar la unión, acordada en Londres, de Italia,, a los Aliados, en 1915.

Tan reconocida llegó a ser su competencia que a fines de 1917 reemplazó a Foch en el Consejo Supremo Interaliado que celebraba sus sesiones en Versalles.

En 1918, cuando el ejército aliado llegó a tener diez millones de soldados bajo diez banderas de otros tantos Estados, se nombró a Foch Generalísimo y de nuevo fué Weygand el que recorría en automóvil las carreteras del Norte de Francia para comunicar a los jefes de los distintos ejércitos las impresiones y opiniones de Foch, y decir a éste qué planes proponían los jefes de esos diez ejércitos aliados.

De vez en vez, Clemenceau abandona la Presidencia del Ministerio de Francia, en París, para un cambio de impresiones con los congregados jefes de los diversos ejércitos aliados.

Y no fué sólo en Italia y en Francia donde se buscaban los acertados consejos de Weygand, sino que los propios polacos, diez y ocho meses después del Armisticio, en Mayo de 1920, al verse amagados por un enorme ejército de a caballo de los Comunistas rusos que trataban de poner cerco a la Capital, Varsovia, el Gobierno polaco pidió auxilio a los Aliados, quienes no pudiendo enviar un ejército, porque hubiera llegado tarde, dada la enorme distancia de Francia a Polonia, le mandaron al General Weygand y a una comisión de hombres civiles, presidida por Jules Yusserand.

Cuando llegó Weygand a Polonia, el ejército rojo había llegado hasta el más cercano círculo de soldados para la protección de Varsovia, la población civil había evacuado esa Capital y la Comisión inglesa que Londres enviara a Varsovia cuando ésta pedía fuerzas, aconsejaba a los jefes militares de Varsovia que hiciesen en seguida las paces con los rusos.

A Weygand le ofrecieron los militares polacos, la Jefatura de todas las fuerzas de que disponían, y aunque no la aceptó, tomó un lápiz, e iba marcando en un mapa de Varsovia y sus alrededores, que se le dió, los puntos en que a su juicio debían emplazarse las baterías de cañones, y hasta el mismo General Pilsudsky, allí presente, disintió de Weygand, pero éste llegó a convencerle de la eficacia casi segura de su plan, sin que se cruzase entre ambos el siguiente diálogo:

—General Weygand: Usted olvida que yo soy un Mariscal de Polonia, dijo Pilsudsky, y no puedo permitir a un General de división francés, que me hable en el tono de maestro con que usted lo hace, pues solo hay un hombre en el mundo que me pudiera hablar como usted lo ha hecho, y ese es el Mariscal Foch.

Le contestó Weygand: "Pues eso Mariscal Foch me hace el honor y también a los Jefes de su Estado Mayor, de pedirnos consejo para tomar decisiones.

"Le ruego a usted que continúe sus consejos, dijo Pilsudsky.

Y Weygand, con la cooperación de 600 oficiales que le había nacompañado desde Francia, puestos al frente del Ejército de Polonia, rechazaron a la enorme caballería de Buddeny, jefe entonces, como hoy, del Ejército del Soviet, de Varsovia; y en cuatro meses los arrojaron a sus tierras de Rusia, haciéndoles millares de priscioneros, siendo la caballería la única que pudo permanecer cuatro meses en Polonia, por su gran movilidad, que le permitía huir ante la infantería polaca.

Al decirle los polacos a Weygand que él había sido el salvador de Polonia, contestó esto: "No; las operaciones preliminares fueron ejecutadas por los polacos, según su plan. Mi papel y el de los otros oficiales franceses ha sido sólo marcar ciertos detalles en la preparación de la lucha. Vuestra victoria, consolida la existencia nacional de Polonia, que es indispensable para la existencia de Francia, en el porvenir."

Ya en París, después de esos 4 meses pasados en Polonia, dijo Weygand "que el bolshevismo es un régimen atroz; su tiranía es diez veces peor que las de los Czares. He oído decir que algunas gentes quieren llegar a un pacto con Lenine, y eso me asombra, porque creo que es vergonzoso el pactar con el crimen."

Y de Varsovia volvió Weygand a París dejando detrás de sí el profundo agradecimiento de una nación de 30 millones de habitantes, y pudiendo llevar sobre su pecho el Gran Cordón de la Legión de Honor, que hará recordar a todos la victoria de la cristiana Polonia sobre el bolshevismo, sin Dios.

No descansó mucho Weygand sobre sus laureles, porque, cuando Poincaré se decidió, en 1923, a invadir el distrito prusiano del Ruhr, porque Alemania no se avenía al pago de Reparaciones, envió el 1o. de Febrero, también fué Weygand el Jefe de las fuerzas invasoras. Los ferrocarriles y canales intrincados, de ese distrito, pronto se encontraron atascados de trenes y barcazas en esa región de minas de carbón y de fabricación de acero.

A Weygand se le encomendó la difícil labor de restablecer el orden y el trabajo en aquel maremagnum laberíntico; y en efecto volvieron a funcionar las excavadoras de carbón y los Altos Hornos productores del acero al conjuro de las órdenes de Weygand, en pocas semanas.

Y cuando hubo logrado que Alemania se prestase al pago de Reparaciones, a cuyo efecto se creó la Conferencia de Londres presidida por el General Dawes, chicagoense, se le dió a Weygand por el Gobierno francés, presidido por Poincaré, el nombramiento de Alto Comisario de Siria, de cuyo cargo había pedido el retrio el General Gouraud, que lo había sido desde 1920, al aceptar Francia ese Mandato de la Liga de Naciones de Ginebra.

Mientras discutían con los turcos, en Lausana, el 4 de Mayo de 1923, Lord Curzon, a nombre de Inglaterra, y los franceses, Weygand se embarcaba en Toulon para Beirut en un viaje de cuatro días.

Los Drusos que se habían levantado tantas veces contra Francia, y los 300,000 cristianos enviaron sus Comisiones para saludar al General Weygand y ponerse a sus órdenes.

Aceptó éste esas adhesiones y en pocos meses, abolió la Confederacóin de Estados locales y puso a Aleppo, Homo, Damasco y Hama en una sola Unión administrativa, continuando lo que había de bueno y atrayente para los sirios, como la construcción de caminos y carreteras en todo el país, introduciendo, por primera vez, la uniformidad en las calles y su diaria limpieza; abrió numerosas escuelas en que se daba también la instrucción religiosa por sacerdotes maronitas.

Perdonó Weygand al Sultán Pasha Al-Strash, que estaba encarcelado, con la condición de que apoyase al Gobierno francés.

Aunque los Drusos del Líbano y los Hauran eran turbulentos, permanecieron obedientes, mientras rigió Weygand la Siria.

Allí estuvo ese modelo de Generales y políticos, Weygand, poco más de un año, cuando el Kartel de las izquierdas arrojó a Poincaré del Poder y Herriot se alzó con la Presidencia del Consejo de Ministros.

Weygand es católico y no lo es Herriot, y por ello quitó éste a aquél el mando de Siria.

Mal le hubo a Francia, pues al verano siguiente, casi a diario, había un motín o un conato de insurrección en Siria.

A este gran hombre y excelso político y militar Weygand, Mariscal de Francia, le dijo Foch, ya cerca de su muerte, estando Weygand y otros generales a su vera: "Weygand, usted no es solamente un gran General, sino un gran Jefe de un Ejército o de un grupo de Ejércitos, y también un Jefe, un gran Jefe.

Toda nación que desee vivir tranquila y respetada ha de tener jefes que sean a la vez políticos consumados o militares invencibles como Foch y Weygand.

M.E.C.D. 2016

BUENOS PARTIDOS DE FOOT BALL SE CELEBRARON AYER EN EL STADIUM TROPICAL

LA ACTUALIDAD DEPORTIVA ESTA EN EL MATCH CHOCOLATE-BURRONE EL DOMINGO 23 EN EL "CAMPO POLAR"

Se presentará un programa donde además de Kid Chocolate pelearán otros boxeadores de la Cuadra Cubana de Pincho.—Vendrán excursiones de toda la Isla, preparándose alojamiento y viajes en ferrocarril con precios bien populares

Kid Chocolate, la invicta maravilla cubana, se batirá el domingo entrante, víspera de la fecha patriótica del 24 de Febrero, con el americano Vic Burone en el Campo Polar. Es un match que necesita de ese hermoso campo de foot ball para alejar a los miles de fanáticos que de todos los ámbitos de la isla han de concurrir formando legiones, por eso no se ofrece como se hace con otros programas en la Arena Polar, nuevo anfiteatro que fué Arena Colón y donde tantos éxitos se encuentra alcanzando la Compañía Cubana de Espectáculos.

En todos nuestros círculos deportivos no se habla de otra cosa que del match de Chocolate con Vic Burrone, un regalo que quiere hacer Pincho Gutiérrez a la afición habanera, pues para realizarlo ha tenido que cancelar gran número de combates que tenía firmados en el Norte donde aparecía el célebre Negrito del Cerro, haciendo que los fanáticos americanos aguarden a que el Kid termine aquí su pelea con Burrone.

Aparecerán en esa fiesta de puños del día 23 varios boxeadores de la Cuadra Cubana de Pincho Gutiérrez entre ellos Babe Face Quintana (Quintanita), Antonio de la Mata, peso completo campeón de Cataluña, Malpica y otros. Tal vez Malpica pelee con Lucio Morejón, su fuerte contrario de cuando él se batía en el Miramar Garden, todo depende de lo que ordene el match-maker Luis Parga, el Jess McMahon de la Compañía Cubana de Espectáculos.

Vendrán de toda la isla numerosas excursiones, a cuyo efecto los hoteleros de la Habana se comprometen a poner precios de alojamiento y comidas los más rebajados posible, así como las compañías de ferrocarriles harán lo mismo con los tickets de pasaje. Hasta de Miami se esperan buenas y nutridas excursiones. Los precios de entrada al espectáculo serán bien populares, como para que nadie quede en su casa sin ver pelear a Kid Chocolate. En la Manzana de Gómez, oficinas 202 y teléfonos A-9373 y A-2220, se dan toda clase de informes desde las nueve de la mañana todos los días hábiles.

PROGRAMA DE BOXEO PARA LA SEMANA

—Fields peleará el sábado.
—Carnera y Erickson, hoy

NUEVA YORK, febrero 16. (AP) Debido a la proximidad de la gran pelea de Sharkey y Scott, que se efectuará en Miami el día 27, en el boxeo entra esta semana en un eclipse parcial, habiéndose firmado para los siete días muy pocas peleas de importancia.

Jackie Fields, campeón welter weight del mundo, salvará la situación enfrentándose con Young Corbett, zurdo de Fresno, en un bout a diez rounds, que tendrá lugar el sábado en la ciudad de San Francisco. En esta pelea no se discute el título de Fields. Y Primo Carnera peleará con John Erickson, de Chicago en un bout a diez rounds que se efectuará en Oklahoma, mañana lunes por la noche.

Quitando estas dos peleas, todas las demás anunciadas no tienen verdadera importancia, y puede decirse que fueron firmadas por los promotores para no mantener cerradas sus arenas. En Chicago reaparecerá el viernes el veterano Charles White que peleará con Henry Bermalick.

En el Madison Square Garden se celebrará el viernes un bout entre Larry Johnson, middleweight de la raza de color con Pete Latzo, que fué campeón de los pesos welters hace algunos años.

Los otros bouts anunciados son los siguientes:

LUNES:

En New York, St. Nicholas Arena, Dom Volante, England, vs. Harry Cahrlton, Jersey City, lightweights, 10 rounds; en Youngstown, O., Freddy Mueller, Buffalo, vs. Clyde Hull, Fort Worth, welterweights, 10 rounds, Dick Evans, Youngstown, vs. Joe Yuhasz, Buffalo, 6 rounds, middleweights; en Loran, O., Chuck Wiggins, Indianapolis, vs. Jack Barry, heavyweights, 10 rounds; en Louisville, Billy Petrolle, Fargo, N. D., vs Bobby Garcia, Baltimore, lightweights, 10 rounds, Georgia Klaus, Salt Lake City, vs. Sandy Moir, Chicago, heaviweights, 8 rounds, Artie McCann, Florida, vs. Roy Kirkpatrick, Louisville, lightweights, 6 rounds.

MARTES en New York Broadway Arena, Sid Terris, New orks, vs Gaston Charles, Franco, lightweights 10 rounds; en Portland, Ore., Young Firpo, Burke, Idaho, vs. del Fontaine, Winnipeg, middleweights, 10 rounds; en Seattle, Tony Fuente, Los Angeles, vs. Harry Dillon, Winnipec, heavyweights, 6 rounds; en Los Angeles, Les Kennedy, Long Reach, vs. Dynamite Jackson, Los Angeles negro, heavyweights 10 rounds.

MIERCOLES en Oakland, Dave Shade, New York, vs Young Johnny Burns, Oakland, Middleweights, 10 rounds; en San Francisco, Fred (Dummy) Mahan, Arizona, vs. Joe Rivers, Phoenix, welterweights, 10 rounds; en Cincinnati, Vincent Orgione, Philadelphia, vs Joe Anderson, Covington, Ky., middleweights 10 rounds.

SABADO en Cincinnati, Red Holliday, Indianapolis, vs. Midget Guerry, Cincinnati, lightweights, a 6 rounds.

McCarthy Dice que Repetirá en el 1930 con su Mismo Team

No se explica la derrota teniendo los mismos jugadores y un par de ellos más

BUFFALO, N. Y., febrero 16. (AP)—Joe McCarty, manager de los Osznos de Chicago, que fueron campeones de base ball en la Liga Nacional en la pasada temporada, arregló hoy sus maletas y marchó hacia Chicago, donde celebrará una importante conferencia con los directores del club antes de seguir viaje rumbo a las Islas Catalinas.

McCarthy está seguro de repetir este año y dijo a los periodistas que le entrevistaron:

«No veo por qué he de perder. No he perdido un solo hombre de mis campeones de 1929, y he agregado dos más que pueden ayudarme mucho en mi afán de repetir. Uno de ellos, Lester Bell, jugará regularmente la tercera almohadilla del team y estoy seguro de que ha de actuar como en 1926, cuando resultó la estrella del circuito, trabajando para los Cardenales de St. Luis. Además, este año podré contar con los servicios de Leo Hartnett, que, estando en forma, es el mejor receptor que hay en la Liga Nacional.

«Yo espero competencia de los Gigantes, de los Cardenales y de los Piratas. McGraw y sus muchachos son siempre peligrosos, especialmente después de un año malo, y ellos tuvieron uno pésimo en 1929.»

LUCIO MOREJON FUE MUCHO BOXEADOR PARA EL GIGANTE SANCHEZ

Sólo necesitó de un minuto para tirarlo sobre la lona con dos fuertes derechas a la quijada

Lucio Morejón puso nuevamente de manifiesto su clase en la pelea oficial de anoche en el Jardín Miramar. Lucio es un peso mediano que ya hace tiempo debía estar peleando entre profesionales, esto lo venimos diciendo desde el pasado año sin que hasta el presente se lograra sacar a Morejón de las filas de los semi profesionales. Anoche le trajeron un gigante de seis pies cuatro pulgadas y 176 libras de peso, el que solo le duró a Morejón un minuto escaso del primer round. Con dos derechas a la quijada convirtió a Bernardo Sánchez, que así se llamaba ese gigante, en una soga tirada sobre la lona donde Cuco Sánchez le contó los diez fatídicos segundos y tuvieron que llevárselo cargado a su esquina y friccionarlo con hielo.

Lucio Morejón es el que mejores peleas le dió a Malpica en el Garden, era en ese anfiteatro su enemigo temido, pues recordará el lector que la última vez que se encontraron Malpica y Morejón este último tiró tres veces a la lona a Malpica, aunque al fin ganó Malpica por puntos muy apretadamente. Ahora que Malpica se encuentra en el profesionalismo donde ha vencido por k. o., en sus dos salidas en la Arena Polar y que Morejón se ha decidido a salirse del semiprofesionalismo, es la mejor oportunidad para enfrentarlos, mucho público iría solamente por ver este match y la Compañía Cubana de Espectáculos no haría nada de más, si pusiera a ambos frente a frente en el próximo gran programa del domingo 23 en el CAMPO POLAR.

Volviendo a las peleas de anoche en Miramar Garden, diremos que el semi final fué muy caliente durando solamente dos rounds. Basilio Fernández, más conocido entre sus amistades por «Tonelada», pesando 168 libras, le acabó el cuento a Vallina con 169.1-2 libras, debido únicamente a las terribles tortas que le disparaba el amigo Tonelada, las que le pesaban todas esas libras a Vallina que cayó abrumado a golpes en el segundo round, y cayó a tiempo, pues si no Tonelada lo desfigura para rato.

Harry Kabakoff, de 140.1-2 venció a Ramón Silva por K. O. T. en el tercero. Cuco Sánchez, el Magnolia cubano, tuvo que parar el combate para evitarle a Silva un castigo que no se merecía, pues éste peleaba valientemente, pero iba de contínuo a morder la pezrrabia. José Saravia, de 124, venció por K. O. en el tercero a Pedro Cruz quien le había cogido un respetico muy regular desde el segundo round. Y en el primer match le ganó Juan Ponce de León (112.3-4) a Esteban Castro de igual peso, por foul en el quinto round.

EL EQUIPO ARGENTINO DE POLO DERROTO A UN PICK-TEAM AMERICANO

LOS ANGELES, febrero 16, (AP).—El equipo argentino de Polo, que se encuentra en tournée por esta ciudad, derrotó hoy a un **pick-team** de estrellas que trató de hacerle frente, habiendo sido la anotación de 11 por 7. El conjunto local estuvo integrado por los mejores jugadores de los equipos del Midwick y Hurracane Clubs, que son los mejores de aquí.

HEYDIDDLE DIDDLE FUE EL VENCEDOR DEL GRAN SAN PASCUAL HANDICAP

NEW YORK, febrero 16, (AP).—Heydiddle Diddle, ganó hoy el San Pascual Handicap corrido en el hipódromo de Aguas Calientes por ejemplares de tres años solamente, rompiendo el record de la pista. El célebre **pur-sang** cubrió los seis furlongs en un minuto, diez y tres quintos de segundos, rompiendo por dos quintos el record anterior.

DA ALIENTOS A LOS "YANKEES" (NY)

Este muchacho sano y robusto, Ben Chapman, a quien los «Yankees» de Nueva York acaban de adquirir, puede ser un factor de triunfo para el citado equipo beisbolístico, en la próxima temporada. Chapman, que el año pasado jugó en una de las ligas menores, actuará como tercera base.

Balompié en España

Para los lectores que está de prisa ofrecemos a continuación los resultados de los matchs de futbol celebrados ayer en las distintas regiones de España, en opción al Campeonato de la Liga:

Primera División:
En Madrid: Real Madrid, 4; Athletic de Madrid, 4.
En Barcelona: Barcelona, 3; Europa, 1.
En Barcelona: Deportivo Español, 3; Real Unión, 1.
En San Sebastián: Athletic de Bilbao, 7; Real Sociedad, 1.
En Bilbao: Arenas, 5; Racing de Santander, 1.

Segunda División:
En Zaragoza: Iberia, 0; Sporting de Gijón, 0.
En Oviedo: Oviedo, 3; Cultural Leonesa, 0.
En Sevilla: Sevilla, 2; Real Betis Balompié, 0.
En Valencia: Valencia, 2; Deportivo de La Coruña, 2.

Tercera División:
En Valladolid: Real Valladolid, 3; Deportivo de Logroño, 0.
En Valencia: Levante, 3; Burjasot, 1.
En Valencia: Gimnástico 1; Sporting, 1.

Quedaron Muy Lucidas las Pruebas de Track y Field Ofrecidas Ayer en el Stadium

Humberto Villa estableció un nuevo record para Cuba en el salto con garrocha.—Pasó la barra a doce pies, dos pulgadas de altura.—El célebre atleta cardenense está en magnífica forma

Las pruebas de track y field celebradas ayer tarde en el Stadium de la Universidad como parte del programa combinado con motivo del Bicentenario universitario resultaron, como esperábamos, de extrema lucidez.

En las justas de pista se registraron muy buenas perfomances por parte de los atletas que se preparan para representar a Cuba en los Segundos Jugos Deportivos Centro Americanos y en las de campo se obtuvo un éxito parecido, habiéndose roto dos records de Cuba en el curso de las competencias.

Darío Alvarez, el célebre corredor de Santa Clara que tantos triunfos a proporcionado al Vedado Tennis en las justas nacionales, y cuya envidiable forma es una de las pruebas más elocuentes que pueden presentarse en lo que al valor del training se refiere, rompió el record de Cuba de los 800 metros, haciendo 2 minutos y tres quintos segundos en la distancia. Su demostración fué estupenda y fué premiada por los fanáticos con una salva de aplausos.

El otro record que cayó fué el de garrocha. En este evento, Humberto Villa, orgullo atlético de la Perla del Norte, rompió la vieja marca impuesta en 1926 por José Sanjurjo, pasando la barra a una altura de doce pies, dos pulgadas. Villita demostró brillantísima forma en su salto y parece destinado a mejorar más en lo que falta de aquí a las Justas Americanas. Nosotros tenemos la firme esperanza de verle triunfar en esas grandes competencias con un salto muy próximo a los trece pies.

Otras pruebas de interés, en el programa celebrado ayer tarde, fueron las de salto alto, donde los muchachos saltaron más de 5 pies, 6 pulgadas, la carrera de 100 metros donde se registró un bonito final entre Conrado Rodríguez y Torriente, la carrera de obstáculos altos, en la que ganó espectacularmente el popular Octavio Lamas y las dos justas de relevo, en las que el cuarteto Olímpico tuvo que cargar con la derrota por la magnífica demostración de sus contrarios.

Al final de las competencias, se anunció para el día 24 la pelea de Vic Burrone vs. Kid Chocolate en el Stadium de la Polar.

Y sin tiempo para nada, ya que son muchas las cosas que tenemos que publicar hoy,—con poco espacio para ello,—nos limitamos a dar los resultados:

CARRERA DE 800 METROS

1.—Darío Alvarez.
2.—E. Astorga.
3.—P. Martínez.

Tiempo del ganador: 2 minutos, 2.2|5 segundos. (Nuevo record de Cuba).

CARRERA DE 100 METROS

1.—Conrado Rodríguez.
2.—Torriente.
3.—A. Alfonso.

Tiempo del ganador: 11.2|5 segundos.

110 METROS CON OBSTACULOS

1.—Octavio Lamas.
2.—Montalvo.
3.—Sanjurjo.

Tiempo del ganador: 16.3|5 segundos.

SALTO ALTO

	Pies
1.—Conrado Rodríguez	5'7
2.—J. Suárez	5'6
3.—J. Masó	5'5

SHOT PUT

	Pies
1.—J. Mendizáabal	38'5
2.—Torricella	37'8
3.—Villar Kelly	37'5

CARRERA DE 1,500 METROS

1.—Calderón.
2.—Fernando Gutsens.
3.—Avellan.

Tiempo del ganador: 4 minutos, 35.2|5 segundos.

LANZAMIENTO DE LA JABALINA

	Pies
1.—Luis Lewis	166'8
2.—Robau	162'3
3.—Torricella	154'7

GARROCHA

	Pies
1.—Humberto Villa	12'2
2.—Judas Pacheco	11'6
3.—Sanjurjo	11

El salto de Villa constituye un nuevo record para Cuba.

RELEVO DE 400 METROS

Ganó el team integrado por Seynor, Suárez, Iribarne y Alfonso, los cuales emplearon 44,3|5 segundos en el recorrido. El cuarteto Olímpico formado por Conrado Rodríguez, Fortes, Torriente y Alfonsito quedó en segundo lugar y el team universitario con Garriga, Saen, Calderón y Barrientos cubrieron la extrema retaguardia.

RELEVO DE 1,600 METROS

Esta justa resultó sumamente interesante pues ganó un equipo que parecía totalmente derrotado cuando los últimos corredores cambiaron el bastón, Horacio Gómez, del Instituto de la Habana, que corrió los últimos 400 metros por el segundo team, tuvo la gloria de recuperar la ventaja que le habían sacado a sus compañeros y ganó por más de cinco metros. Ofreció el muchacho una magnífica exhibición.

Ganó la competencia el cuarteto por Tejeiro, Armenteros, Oviedo y Gómez los cuales invirtieron 3 minutos, 33,3|5 segundos en el recorrido. El conjunto Olímpico, con Johnny Gutsens, el espiritista Suárez, Mario González y De la Torre quedó en segundo lugar y el team de Vázquez, Corrales, Cantoya y Darío Alvarez, quedó tercero.

ANTE EL JUEGO DESARROLLADO POR LOS "LEOPARDOS" DEL OLIMPIA, EL C. GALLEGO SOLO LOGRO EMPATAR

Los "alacranes" salieron con Hassanien en la línea de ataque, siendo este el autor del primer goal y ayudó a conseguir el del empate.—El Paula y Vigo vencieron por la mínima anotación al Europa y Victoria respectivamente

Fué para muchos una sorpresa el resultado de ayer en el Stadium Tropical. Nadie parecía darle chance al Olimpia para poder vencer al Deportivo Centro Gallego, tal como se había puesto en sus últimas actuaciones; pero ya ven cuán equivocados estaban quiénes así pensaban. El Olimpia le dió ayer un susto a los alacranes, llegando hasta el extremo de poner el marcador, en el segundo tiempo, a su favor, teniendo los galaicos que apretar el juego cuanto les fué doble para poder conseguir el goal del empate, que fué precisamente cuando ya el tiempo iba por los treinta minutos. Y ese tanto que les dió el empate a los muchachos que ahora entrena Martín Santos, fué conseguido en un fallo de Ignacio, que fué el que más desentonó del team olimpista.

El match tuvo dos fases. Fué una la del primer tiempo, que les correspondió a los muchachos del "calzón corto" jugar a favor del aire, aprovechando esta circunstancia para dominar casi durante todo el tiempo, registrándose solamente ligeras escapadas de los galaicos, siendo en una de ellas cuando Hassanien hizo el goal que abrió el marcador. Y la otra fase fué la del segundo tiempo, en la que dominaron los alacranes, pero éstos no lo hicieron tanto como los leopardos en el anterior, porque los olimpistas usaron del juego raso y le sacaron más rendimiento.

Un rasgo muy digno de imitarse, una de esas cosas que pocas veces se suceden dentro del cuadrilátero, la hemos anotado ayer cuando, en el transcurso del juego y por una de esas incidencias tan comunes, Ochoa recibe en la cara una fuerte patada de Rosillo, cayéndose privado; pero el oriental, doliéndole quizá tanto a él como al mismo que la recibió, acudió en seguida a levantarlo y le dió un abrazo, al mismo tiempo que recibía otro de Ochoa, dando con ello un alto ejemplo de cómo estos muchachos conceptúan el deporte. Otro jugador, aún sabiendo que había sido casual, al ver correr por su rostro la sangre, ¿sería capaz de dar un abrazo por toda represalia? Casi podemos asegurar que no; mas sin embargo, así debiera ser en todos los casos.

Pasemos ahora a los detalles más destacados del match de leopardos y alacranes. Los olimpistas salen del centro del campo y a poco pierden la bola. Dibujan luego una bonita jugada y llegan hasta los dominios de Lamas, teniendo éste que salvar un tiro de Viruta.

Se suceden los ataques a uno y otro lado. Las defensas hacen buenos despejes; la olimpista, en la que aparece Polón conjuntamente con Ignacio, barre todos los peligros.

Y a los pocos minutos de iniciado el juego, en una arrancada de los galaicos, Hassanien se hace de la pelota y avanza hasta que se ve apurado y entonces se la transfiere a Rosillo, volviendo éste a pasarle rápido al egipcio, quien entra con la pelota hasta el goal.

Hay otra amenaza para el marco que defiende Miguelito, cuando Tomás manda un tiro que pasa lamiendo el larguero, pero el momento más culminante es uno en el que Tomás burla a dos olimpistas y entra con la pelota hasta casi el poste del goal, pasándole entonces flojo a Hassanien, pero Miguelito logra tocar la pelota y la desvía ligeramente, formándose una melée en la que salieron bien los olimpistas. Seguido de este peligro en que estuvieron los olimpistas, hacen un avance y llegan hasta los dominios de Lamas. La pelota es despejada ligeramente y se hace de ella Becerra, quien manda un centro colosal a Mario, que se encuentra muy bien colocado y empalma un tiro cruzado con el que bate a Lamas. Esta anotación dejó fríos, pero de un frío glacial, a los fanáticos galleguistas, mientras que en otro sector de la glorieta, los olimpistas batían palmas de gusto y elevaban sus gritos a las nubes.

A partir de este tiempo, el Olimpia casi tiene dominado al Centro Gallego. La defensa integrada por Simón y Chorens, se empeñan en hacer los despejes altos y la pelota volvía, impulsada por el aire, a su misma área.

Cuando se va acercando el final de la primera parte, los galaicos se encuentran totalmente acosados y Lamas tiene que intervenir repetidas veces. Un tiro de Becerra pasa besando el larguero y con eso termina la amenaza para el marco galaico en esta parte inicial.

En el intermedio se hacen comentarios sobre el resultado del match, pues al salir los galaicos a jugar en el segundo período con el aire a favor, es de esperar que el peligro se encuentre sobre la puerta de Roselló. Pero veamos lo que pasa en el cuadrilátero. Hay un buen avance de los alacranes, pero Roselló interviene muy oportuno y despeja, avanzando los olimpistas, que pasan arrollando todas las líneas, internándose con bonitas combinaciones y pases rasos para evitar la influencia del aire, llegando hasta cerca del marco defendido por Lamas, en donde Mario, el formidable Mario, se hace de la pelota y manda un shoot que le vale el segundo tanto para el Olimpia.

Al ver el anotador en su contra, los galaicos se animan, luchan con furia para conseguir el empate: pero la línea de medios, con Ochoa en su centro, barre los avances; la defensa, especialmente Polón, despeja los peligros, y en último recurso —¡ah, el último recurso!—Roselló es el que salva valientemente.

Pero al empuje de los alacranes, a la presión que hacían sobre el marco olimpista, tenía que venir lo que tanto ansiaban; el empate. Esto era lo menos que podían esperar todos los galleguitos. Y el goal del empate, ¡el ansiado empate!, llegó. Turco le sirve un pase a Hassanien, éste se ve acosado y le pasa a Tomás, quien manda un tiro cruzado y bate a Roselló.

Y eso fué todo lo que pudieron hacer los alacranes: pues los olimpistas habían salido ayer a demostrar que todavía, pese a todo lo que se diga en su contra, puede hacerle pasar un susto al más "guapo". Y si no que lo digan los parciales del Centro Gallego, que ayer tuvieron que conformarse con ese empate a dos.

Los equipos se presentaron así:

Olimpia: Roselló, Polón, Ignacio, Toth, Ochoa, Darío, Ernesto, Viruta, Mario, Neno y Becerra.

Centro Gallego: Lamas, Simón, Chorens, Castillo, Rey, Sarmiento, Tomás, Rosillo, Hassanien, Cacharelo y Turquito.

En el primer partido de la tarde, en opción al campeonato de segunda, serie B, salieron vencedores, tras un bonito juego, los muchachos del Paula, habiendo vencido por la mínima anotación a los del Deportivo Europa, que ayer salió dispuesto a dejarse vencer fácilmente.

Y en el otro juego, entre Vigo y Victoria, éstos salieron sin poder ver la iden, pues los viguistas vencieron también por la mínima anotación.

Olímpico.

Ecuatorial de lana "Priestleys", London, Verano 1930. Almacén de Paños SOBRINOS DE NAZABAL, Muralla 70.

Una Nueva Regla en el Boxeo Para que se Acaben los Fouls

Fué aprobada ayer por la Comisión de Boxeo del Estado de Massachussetts

BOSTON, febrero 16. (AP).—Una nueva regla, determinando lo que ha de hacerse cuando un boxeador cometa un foul en una pelea, fué aprobada hoy por la Comisión de Boxeo del estado de Massachussetts y será puesta en vigor inmediatamente.

El acuerdo ha surgido como una consecuencia al anuncio hecho por los oficiales del Boston Garden Sporting Club, de que "pondrían coto a la epidemia de fouls que hay actualmente en Boston, si la Comisión no hacía nada práctico en el asunto". La idea de los oficiales del Boston Garden era confiscarle el premio al boxeador que cometiera un foul intencional en su pelea para impedir un knock otu o una derrota por decisión.

La nueva regla acordada dice así:

"Por cometer un foul ordinario, el boxeador recibirá tres meses de suspensión, y cuando reincida, recibirá seis meses. Por una nueva intentona en el asunto, en un período de un año, le será retirada la licencia dentro del estado y después será colocado en la lista negra de los boxeadores".

"Cuando el foul sea de los llamados "intencionales", el boxeador será suspendido por un período de tiempo indefinido, que puede ser de seis meses o dos años, según sea el informe que rinda el referee que actúe en el combate".

"En caso de que un boxeador reclame un foul y los médicos, después de un examen, comprueben lo contrario, el boxeador será suspendido por seis meses".

SERA ESTA SEMANA DE GRAN PREPARACION PARA LOS JUEGOS DEPORTIVOS

Los atletas de basket, natación y base ball tienen competencias de importancia en cartera

Comienza hoy para nuestros atletas olímpicos de basket ball, natación y baseball una semana de grandísima importancia. En ella tendrán que terminar la preparación que vienen haciendo para la serie de juegos que celebrarán los días 22, 23 y 24 con los atletas de la provincia oriental, los cuales llegarán el próximo sábado a esta lapital en busra de puestos oficiales del team Olídpico cubano.

BASEBALL

La serie de baseball entre nuestra selección y el conjunto oriental, que se celebrará en los terrenos de La Tropical los días antes mencionados, promete resultar de grandísimo interés, pues de lo que hagan en ella nuestros muchachos, dependerá el que sean escogidos o no, oficialmente, para representar a Cuba en los Segundos Juegos Deportivos Centro-Americanos.

Nosotros dudamos de que algún player oriental pueda quitarle el puesto a uno habanero, pues todos han demostrado gran forma en los últimos encuentros celebrados, especialmente aquellos que parecían tener sus puestos en un hilo. Sin embargo, como quiera que los diarios orientales insisten en afirmar que sus chicos han de hacerse de sentir, tenemos que esperar una competencia reñida y al propio tiempo, muchas sorpresas agradabilísimas.

Es posible que Oriente presente algunos outfielders del valer, una buena primera base y un pitcher de categoría como el Moro Adah.

NATACION

Para los atletas de natación tiene también esta semana muchísima importancia. El día 24 se efectuará la última eliminación oficial y se decidirá definitivamente quienes ocuparán los seis puestos de cada evento.

Nadadores de Santa Clara, Cárdenas y Cienfuegos vendrán a competir en estas competencias, las cuales se efectuarán en la piscina de la Asociación Cristiana de Jóvenes.

Mañana, probablemente hablaremos de estas justas con detenimiento.

BASKET BALL

Y en cuanto al basket ball, podemos decir también que esta semana será de importancia por que será la última de preparación que tengan nuestros muchachos para la serie que ha de celebrarse con el conjunto oriental los días 22, 23 y 24, y cuyos games tendrán lugar en el floor del Vedado Tennis Club.

El coach Campuzano escogerá de hoy a mañana los cinco hombres del team que abrirá con los Orientales, los cuales serán probablemente Sorsoro Zudaire y Portillo como forwards; Martínez Conill como center y Livio y Daussá como guards.

En estos días jugarán los players locales algunos juegos de práctica, a los cuales deben concurrir todos los que están practicando en el Stadium.

Esta noche juegan el primer game contra las Estrellas de la Guay.

VICTORIO CAMPOLO NO LE IMPORTA QUE HAYA LLUVIA PARA TRABAJAR

MIAMI, febrero 16. (AP).—A pesar de la impertinente lluvia que cayó durante todo el día de hoy, Victorio Cámpolo, peso completo argentino que se prepara para su anunciado bout con Johnny Risko, que tendrá efecto el próximo día 27, realizó sus ejercicios de costumbre, habiendo demostrado la misma velocidad de días anteriores en su exhibición de «shadow boxing».

Cámpolo continúa sin sparring partners, y por este motivo no puede practicar mucho boxeo; sin embargo, diariamente ejecuta muy buenos ejercicios, y eso le ayuda a mantenerse en magnífica forma.

1832 1932

Primer Centenario del DIARIO DE LA MARINA

EXTRAORDINARIA OFERTA A LOS SUSCRIPTORES

HAGA usted un pequeño esfuerzo por el DIARIO DE LA MARINA y el DIARIO DE LA MARINA hará un gran esfuerzo por usted.

COMO hemos anunciado, el DIARIO DE LA MARINA comienza a prepararse para celebrar, con el mayor esplendor posible, el PRIMER CENTENARIO de su vida periodística; celebración cuya finalidad está inspirada en un ardiente deseo de que sean nuestros suscriptores—la columna más sólida de nuestra prosperidad y de nuestro engrandecimiento—los que disfruten de ella en primer término.

PARA realizar tal propósito, necesitamos, una vez más, de la valiosa cooperación de todos nuestros suscriptores; y a obtenerla tiende esta oferta Y LAS SUCESIVAS QUE HAREMOS, conforme a nuestra promesa de que

1930

será el Año del Suscriptor del DIARIO DE LA MARINA

QUERIENDO establecer en Cuba un sistema análogo al que siguen los más importantes periódicos de suscripción en Inglaterra y en los Estados Unidos; y, no obstante el alto costo que esto representa para nosotros, hemos resuelto, en preparación de nuestros festejos para celebrar el PRIMER CENTENARIO del DIARIO DE LA MARINA, hacer nuestros suscriptores la siguiente y jamás igualada

OFERTA

HASTA nuevo aviso en contrario, todo suscriptor del DIARIO DE LA MARINA que nos aporte una nueva suscripción anual cuyo pago puede hacerse por meses, trimestres, semestres o año, de acuerdo con la tarifa que al dorso publicamos, recibirá al mismo precio que hoy abona por nuestra suscripción, además del DIARIO DE LA MARINA, las siguientes revistas, conforme al PLAN que escoja, las que le serán enviadas gratuitamente con nuestro periódico.

Plan Número Uno:

Una revista semanal a escoger entre

CARTELES y BOHEMIA

y la gran revista mensual, motivo de orgullo para Cuba y para la Prensa Ilustrada de la América Hispana,

SOCIAL

Plan Número Dos:

Una revista semanal humorística, a escoger entre

LA SEMANA, KARIKATO, CRITICA y POLITICA COMICA

Una revista semanal gráfica, a escoger entre

CARTELES y BOHEMIA; y

la revista de más profusa circulación en Hispano-América, editada en New York,

CINE MUNDIAL

ESTA oferta alcanza también al nuevo suscriptor aportado por el suscriptor antiguo; esto es, el suscriptor nuevo recibirá, con el DIARIO DE LA MARINA, las revistas que escoja, entre las mencionadas antes, con toda regularidad y sin gasto extra para él.

El precio, repetimos, de este extraordinario servicio de publicaciones será el mismo actual que rige para el DIARIO DE LA MARINA, recibiendo así, tanto el nuevo como el antiguo suscriptor, **absolutamente gratis**, las revistas que dejamos mencionadas.

PARA los efectos de esta oferta, se entenderá por NUEVO SUSCRIPTOR, toda persona cuyo nombre no haya figurado en nuestros registros de suscriptores después del primero de Enero de 1930; así como se desechará como tal, todo aquel que se de de baja actualmente para suscribirse por otro conducto dentro del plazo fijado para esta concesión; entendiéndose también por suscriptor anual, a los efectos expresados, aquel que permanezca suscripto a nuestro periódico por un plazo no menor de un año, aunque pague la suscripción por meses, trimestres o semestres.

TODOS nuestros suscriptores que se hallen interesados en la oferta anterior, deberán suscribir el cupón que aparece al dorso, remitiéndonoslo por correo, certificado si fuera posible, para evitar todo extravío.

NO deben olvidar nuestros suscriptores que de su colaboración dependerá en gran parte, el esplendor con que celebremos el

PRIMER CENTENARIO DEL "DIARIO DE LA MARINA"

en el cual ellos serán los más directamente interesados.

NO OLVIDE tampoco que esta primera oferta que le hacemos marcará por el éxito de su colaboración la importancia de las próximas, y que dado lo crecido del gasto que esto representa, sólo tendrán derecho a sus beneficios los que nos aporten un nuevo suscriptor anual.

BUSQUE EL CUPON AL DORSO

ANUNCIESE EN EL "DIARIO DE LA MARINA"

M.E.C.D. 2016

SIN GLORIA NI HONORES EMPATARON A UN GOAL REAL IBERIA Y JUVENTUD

Los dos Tantos se Anotaron en la Primera Parte, el de los Campeones, por un Penalty que Edelmiro Cobró, y el de la Juventud, Trabancos, lo Consiguió en una Tremenda Melee.—La Segunda Parte fué un Gran Bochorno

(Por PETER)

Juventud Asturiana y Real Iberia quedaron empatados a un goal en un match que pareció futbol, pero en realidad fué algo así como una batalla real entre aficionados del jiu-jitsu.

Los que como nosotros fueron a ver jugar balompié se llevaron el gran chasco, y de seguro que a estas horas estarán lamentándose de no haber elegido la tarde para presenciar el paseo carnavalesco, que de seguro que viendo las mascaritas y tirando serpentinas hubieran ganado menos y divertido más.

El conjunto de los Campeones que casi siempre nos da una buena exhibición de futbol en sus encuentros, varió su técnica, quizás si porque creyó que con la ausencia de Begoñita no podría resistir el empuje de los toros de la Juventud Asturiana. Un error y grande, pues si algo bueno hubo durante todo el partido, pasando por alto el juego extremadamente «rough» de Barrios, fué lo mejor su línea de medios en la que se destacó por encima de todos y comparado solamente con la gran labor de Mariano, en las filas astures, el jerezano Babito, quien pudiéramos decir, sin exageración, que puso cátedra y demostró todo lo que puede hacer un half cuando domina el balón. El y Mariano fueron los únicos que desarrollaron un juego digno de todos los aplausos y de todas las celebraciones de los aficionados.

Los demás, con muy raras excepciones entre ellas, la de los dos goalkeepers, Edelmiro, Avelino y Pedrito, estuvieron prácticamente dedicados no a conseguir el triunfo de sus respectivos teams, sino a diezmar las filas contrarias por medio de las zancadillas, los codazos y las cargas peligrosas y violentas. Justo es consignar que quien izó la bandera roja de esa guerra fué Gonzalo, del Real Iberia, y su más decidido partidario lo fué su compañero Barrios. Ambos salieron perjudicados en la batalla pues el primero salió del juego en el primer tiempo y el segundo pudo terminar a duras penas, saliendo del campo convertido en un guiñapo. La Juventud se puso a tono y Cabal y Trabancos hicieron tanto como el que más, pero con la ventaja para ellos que salieron, al parecer, ilesos.

«Leones» y «toros» ofrecieron una segunda parte que fué realmente un bochorno.

No toda la culpa es de los jugadores, más que a ellos hay que culpar al árbitro, Emilio Oliver, que ayer, dicho sea con todo el respeto que nos merece, parecía un muñeco. Pudo haber cortado el juego duro desde un principio y no lo hizo. ¿Por qué? No lo sabemos. Lo que sí podemos asegurar es que nos dió la impresión de que le había cogido miedo al partido y que lo único que le interesaba era que pasara el tiempo, y que los equipos terminaran empatados, para salir del hoyo en que él mismo, por su benignidad, se había metido.

Oliver es un buen árbitro, pero ayer perdió los papeles Siempre hemos notado en él, que deja pasar inadvertidos muchos fouls, sin darse cuenta quizás, que a los jugadores no se les puede dar rienda suelta, sino que hay que tenerlos sujetos con bridas. En el match de Juventud e Iberia batió el record de su benevolencia y no nos extrañaría que hoy tengan un gran parecido con los hospitales los campamentos de los equipiers contendientes, pues el que más y el que menos cogió su «trallazo».

Oliver comenzó muy bien. En los inicios del encuentro advirtió un foul de Goyo a Edelmiro, en momentos en que éste se disponía al remate cerca de la puerta de Amador, y pitó penalty. Esto motivó una escandalera tremenda y fué lo que puso fuera de forma al referee, pues después de ese momento no vió nada, absolutamente nada. Y un juez en esas condiciones, está perdido.

El penalty, que Edelmiro falló, lo encontramos muy justo. Cierto que la falta cometida por el defensa asturiano no fué muy grave, pero las faltas que se cometen en el área de los sustos no pueden cartigarlas más que con la pena máxima. A menos, eso es lo que dice el Reglamento.

El mismo Goyo, sin darse cuenta, aprobó el castigo ordenado por Oliver contra su bando, cuando reclamó al árbitro, al finalizar la primera parte, por no castigar al Iberia por una falta análoga a la que él había cometido, cuando Enrique fonleo a Cabal en el área de penalty.

A los 25 minutos del primer tiempo se registró una mano de Mieres con un centro de Pedrito y se ordenó un nuevo penalty, que también tiró Edelmiro, pero esta vez por el lado opuesto que lo había tirado antes, y consiguió así el primer tanto del match.

Los asturianos no se desalmidonaron por esa anotación y de salida, atacaron en tromba, por el centro, originando un scrimmage tremendo cabe la puerta de Vidal, momento de desesperación que aprovechó Trabancos para darle el golpe final al esférico y hacerle besar el tejido.

Algo se jugó en el primer tiempo y a un tren fantástico El resto del match fué una verguenza, si «pelicurearnos» el match tendría un gran parecido a esos desafíos de base ball en el que el umpire se cansa de cantar touls.

Los equipos alinearon así:

JUVENTUD (1): Amador, Constante, Goyo, Mieres, Janozzo, Mariano, Trabancos, Pepe, Cabal, Avelino y Quirós.

También salió del juego en el segundo tiempo, Constante, pero éste fué expulsado por el árbitro, seguramente por algún «piropo» que le habrá dirigido, pues no advertimos falta alguna que ameritara ese castigo. Cabal bajó a cubrir el puesto del back expulsado.

IBERIA: Vidal, Enrique, Japonés, Bebito, Barrios, Berges, Pedrito, Gonzalo, Edelmiro, O'Donell y Panchito.

Tres penalties tiró Edelmiro y sólo pudo cobrar uno. Tiró dos en el primer tiempo, como ya hemos anotado y uno en el segundo, que fué por cierto bastante discutido, pues en la caída de Panchito nos pareció que más que otra cosa hubo mucha aparatosidad que hizo el delantero a manera de anzuelo en el que «mordió» el referee.

Tres penalties parecen muchos penalties, ¿no es verdad? Pues si hemos de ser sinceros declaramos que fueron pocos para las faltas que se cometieron. Pudieron haberse tirado, muy sin novedad, seis.

En los matchs preliminares el América, y el Templete empataron a un goal. Carrillo anotó el de los criollos y Barba el de los internacionales de un free kick que fué un portento de colocación.

También quedaron empatados a un goal Santander y Canarias. Este equipo se merecía la derrota por lo mal que jugó, sus delanteros jugaron toda la tarde apelotonados y su defensa dió una pobre exhibición. Pero el Santader perdió muchas oportunidades, una por falta de puntería y otras por no cuidarse del offside. Echevarría consiguió el goal del Santander y el centro delantero del Canarias empató aprovechando un fallo de la defensa.

COMO REGALO

Por poco tiempo

El Nuevo Cepillo de Dientes Colgate

de 50 cts. diseñado por el Departamento Colgate de Educación Dental, se ofrece como regalo, junto con un Tubo Grande de

Crema Dental Colgate

cuyo precio es de 30 centavos, por

39 cts.

Economice 41 centavos

Un tubo de Crema Colgate vale ..... $ 0.30
Un cepillo Colgate vale 0.50
TOTAL ..... $ 0.80
Comprándolos ahora pagaría usted 0-39
Economía: $0.41

Aproveche la Oportunidad

No pierda la ocasión de comprar por un precio excepcional el mejor cepillo y la mejor crema dentífrica que se fabrican en el mundo.

Sólo COLGATE puede ofrecerle por 39 centavos lo que necesita Vd. para la perfecta limpieza y mejor conservación de su dentadura. COLGATE hace esta oferta para iniciar una campaña encaminada a divulgar la importancia que tiene para la salud el prestarle cuidadosa atención personal a la higiene dental

Una mala dentadura—cosa que en sí resulta desagradable suele ser causa de dolencias que llegan a poner en peligro la vida de la persona que las padece generalmente por abandono.

COLGATE, el fabricante más antiguo de artículos de tocador y de más reputación en los Estados Unidos, que es el país en que más se atiende a la higiene de la boca, al hacer su industria cubana, dando una elevada participación al capital cubano, quiere proporcionar el modo de que no haya en Cuba malas dentaduras por abandono en la limpieza de los dientes. Por eso hace esta oferta excepcional de un cepillo y un tubo de Crema Colgate, que valen en junto 80 centavos, en solo 39 centavos.

Esta oferta especial es por un número limitado de cepillos y tubos de crema, que han sido distribuidos para su venta

AHORRE 41 Cts.

Eete nuevo cepillo de dientes COLGATE, comprado separadamente, le costaría a Ud. 50 centavos y el tubo de Crema Colgate le costaría en la misma forma 30 cts Pero esos dos artículos, que valen 80 centavos, puede Ud. adquirirlos AHORA por 39 cts.

El Cepillo Colgate limpia mejor

Cepíllese usando la Crema Colgate, y proporcionará a sus dientes y encías un beneficio positivo. No se limpie de través. Hágalo siguiendo la línea natural de los dientes: de arriba para abajo en los superiores y de abajo para arriba en los inferiores.

EN TODOS LOS ESTABLECIMIENTOS BIEN SURTIDOS

SELECCION HABANA GANO A LOS MARINOS DEL CRUCERO WRIGHT POR SEGUNDA VEZ

(Por PEDRO GALIANA)

El match de ayer resultó fácil para los locales, que lograron una anotación favorable de 11 por 4.—Montero y Domínguez pitchearon por nuestro team.—Arredondo y Espiñeira batearon en brillante forma.—El Polaco tuvo un gran día al bat

Nuestra selección basebolera se apuntó ayer otro éxito sobre los marinos americanos, y esta vez puede decirse que no tuvieron que esforzarse en lo absoluto para triunfar. Los pitchers americanos aunque con mucha velocidad en sus lanzamientos, resultaron sumamente fáciles para nuestros boys, especialmente para el Polaco Arredondo y para Machito Espiñeira, y como consecuencia, nuestro club cargó con los honores del segundo game de la serie con score de 11 por 4.

Cerca de cinco mil aficionados, posiblemente la concurrencia más numerosa que ha invadido el estadio universitario para presenciar un espectáculo de nuestros amateurs, fueron testigos del encuentro, y cada uno de ellos podrá atestiguar hoy que nuestros boys, preparados por la mano hábil de Rafael Almeida y Rafaelito Inclán, ofrecieron una brillante exhibición de baseball, sacándole magnífico partido a todas las oportunidades que se les presentaron para anotar.

El team visitante, aunque malento en el fielding que el sábado jugó bastante a la pelota, pero nuestros muchachos atacaron cuando fueron al bate y trabajaron con mucha pimienta al campo y esos dos factores,—de capital importancia en un team de baseball,—les ayudó a conquistar con facilidad lo que todo el mundo pensó podía haber un desafío muy apretado. Entre este grupo debemos contar a los propios players americanos, que empezaron con mucha pimienta seguros de que la victoria había de corresponderle. Distintas apuestas que habían hecho en su barco les hicieron iniciar el juego con mucho interés de conquistarlo.

Nuestra selección jugó muy buena pelota, y Morera, Arredondo, Reyes y Espiñeira, que cubrieron las plazas del Profesor, Alfonsito, Cándido Hernández y Alfredo Consuegra, demostraron que están listos para ser combinados en cualquier line up, sin que por ello decaiga el team work del team. Espiñeira y Arredondo batearon como verdaderos fenómenos. El Polaco bateó de cuatro-cuatro y anotó tres carreras. Espiñeira ligó tres hits muy buenos y llevó admirablemente a los pitchers y Morera y Reyes se cubrieron de gloria en distintos momentos del game, bateando y fildeando con mucha oportunidad.

De los otros componentes del team el Bambino Espinosa resultó el mejor de todos, pues jugó colosalmente el center field. Y bateó además un hit muy bueno en uno de los innings en que la novena anotó tres carreras.

El juego no fué nada bueno desde el punto de vista técnico. Los pitchers americanos fueron bateados con frecuencia, y varios errores contribuyeron al carreraje de los locales, pero en conjunto gustó a los aficionados y tenemos la seguridad de que cada uno de ellos salió del Stadium complacido de la exhibición que les brindaron nuestras estrellas Olímpicas.

La selección habanera utilizó dos pitchers en el juego. Montero, que inició el game para ser retirado en el tercer inning y Domínguez, que pitcheó una brillante pelota en los cinco innings que actuó. Los dos estuvieron por la goma y supieron dominar a sus adversarios en los momentos de apuro

Los Americanos empezaron el match con dos carreras, como dando a entender que estaban dispuestos a empatar la serie. En esas anotaciones intervino una base por bolas a Jones,—después de dos outs—un buen hit de Wreyenski al center y un doble de Dawis pero los cubanos ripostaron con otra, en esa misma entrada, por triple de Fleites y error del short en un tiro que hizo a home y empataron en el segundo cuando el Polaco bateó su primer hit de la tarde, un doble al left, seguido de un hit del pitcher Montero.

En el tercer inning los americanos pisaron otra vez la goma por triple de Green y hit de Kazal (lo escribo así para que sea más fácil), colocándose al frente en la anotación, pero por segunda vez en el game nuestros boys atacaron fuerte al pitcher visitante y le ligaron los batazos suficientes para meter el juego en el refrigerador. En esa tira de batazos intervino un buen hit del Polaco al center que empujó dos carreras.

En la siguiente entrada los locales volvieron por la picada y anotaron cinco carreras más a fuerza de batazos, elevando la anotación de tal manera que el desafío quedó prácticamente decidido.

El resto del game fué pura fórmula. Ambos teams trabajaron como pudieron hasta que la noche impidió su continuación, habiéndose suspendido en el final del séptimo con score de 11x4 a favor de la Selección.

El próximo miércoles se jugará el tercer y último game en el Vedado. El choque comenzará a las tres de la tarde.

V. S. S. WRIGHT

	V.	C.	H.	O.	A.	E.
Green lf.	4	1	1	1	0	0
Kazalsmo 3b.	4	1	1	1	2	0
Jones 1b.	2	1	0	5	2	1
Wreyenski 2b.	4	1	2	2	1	1
Dawis rf.	3	0	1	3	0	0
Miller ss.	3	0	0	1	3	2
Mattox cf.	3	0	1	2	0	0
Duncon c.	2	0	1	3	0	0
Weldey p.	2	0	0	0	0	0
Ferley p.	1	0	0	0	2	0
Totales	28	4	7	18	9	4

HABANA

	V.	C	H.	O.	A.	E.
Aguilera rf.	2	0	0	1	0	0
Fleites 2b.	4	1	1	4	0	1
Espiñeira c.	4	2	3	2	2	0
Paituvi lf.	3	2	0	1	0	0
Espinosa cf.	4	2	1	4	1	0
Arredondo 3b.	4	3	4	0	2	1
Reyes 1b.	2	1	1	8	0	0
Morera ss.	2	0	0	1	1	0
Montero p.	1	0	1	0	1	0
Picazo x.	0	0	0	0	0	0
Domínguez p.	1	0	0	0	1	0
Totales	27	11	11	21	8	2

Anotación por entradas:

V. S. S. Wright . 201 010 0— 4
Habana . . . . . 113 501 x—11

SUMARIO: Three base hits: C. M. Fleites, Green, Reyes. Two base hits: Arredondo 2. Sacrifice hits: Reyes 2, Morera. Carreras producidas por los bateadores: Dawis, Montero 1, Kazalsonio 1, Arredondo 4, Morera 1, Reyes 2, Wreyenski 1. Bases robadas: Aguilera Reyes. Struck Montero 1, Weldey 1, Domínguez 1, Ferley 2. Bases por bolas: Montero 1, Weldey 4, Domínguez 2, Ferley 2. Passed balls: Espiñeira, Duncan. Tiempo: 2 horas. Umpires: Campos (home) C. Fernández (bases). Anotador: Julio Fránquiz. Observaciones: Hits a Montero 2 en 2 innings y 7 vb. x corió por Montero en el 2o. Hits a Weldey 7 en 3 y 15 vb. Lo ganó Domínguez. Lo perdió Weldey.

100.000 LIBROS

Liquidamos más de 100.000 obras de toda clase en nuestro departamento especial anexo a "LA MODERNA POESIA", tanto de materia científica, como medicina, derecho, filosofía, etc., como de novelas de todas clases y de los más afamados autores.

TODOS LOS LIBROS SON NUEVOS Y LOS LIQUIDAMOS CON EL 50 AL 80 POR CIENTO DE DESCUENTO.

Allí encontrará obras de Pérez Galdós, J. Pérez Zúñiga, Luís de Oteyza, José Más, Emilio Carrere, Eca de Queiroz, Gómez Carrillo, José Francés, Acosta, Paul Bourget, Zamacois, Pérez de Ayala y otros muchos hoy en boga, así como los autores antiguos, Zola, Dumas, Víctor Hugo, Paul Feval o de los autores extranjeros modernos, propios para familias, como Jeanne de Coulomb, Croker, Maryan, Baronesa de Orcy y otros cientos que no es posible enumerar.

NO DEJE DE VER ESTA LIQUIDACION QUE REPRESENTA UNA OPORTUNIDAD PARA ADQUIRIR LIBROS BUENOS Y NUEVOS, POR UNA SUMA INSIGNIFICANTE.

DICCIONARIO BOTANICO CUBANO

Por el DR. J. T. ROIG Y MESA

Obra premiada por la Sociedad Geográfica de Cuba, con Medalla de Oro.

Contiene todos los nombres vulgares cubanos, con su equivalente en la tecnicología científica, explicación de la familia a qu pertenecen las plantas y sus características, más la utilidad que representan por su uso. Tiene también un índice de nombres científicos, con su equivalente a los nombres vulgares, lo que hace de la obra un libro de utilidad práctica.

La obra que consta de unas 900 páginas, está ilustrada con láminas y fuertemente encuadernada en tela. Precio del ejemplar ... ... $ 5.00

ULTIMAS NOVEDADES EN LIBRERIA

HELLER, HOLBAUM, y KLEINSCHMIDT.—CIRUGIA. III. Magnífica edición, perteneciente a la serie de los "Errores de Diagnóstico". Barcelona 1930. Un tomo en 4o. encuadernado en tela $ 4.00

BARBIER (DR. H.)—TUBERCULOSIS INFANTIL. Teorías modernas y prácticas. Madrid. Un tomo en 4o. a la rústica 2.20

BAUER (DR. K. H.)—FRACTURAS Y LUXACIONES. Un manual práctico para médicos y estudiantes. Edición ilustrada. Barcelona 1930. Un tomo en 4o. encuadernado en tela 5.00

LOPEZ FRANCO (ANTONIO).— COMPENDIO DE QUIMICA. Madrid 1928. Un tomo en 4o. a la rústica 4.00

SANCHEZ DE BUSTAMANTE Y SIRVEN (ANTONIO).—EL MAR TERRITORIAL. Estudios de Derecho Internacional Público. Habana 1930. Un tomo en 4o. a la rústica 1.50

DEMENY.—BASES CIENTIFICAS DE LA EDUCACION FISICA. Traducción de la señora Cristina Marqués de Ferreira. Edición ilustrada. Habana 1930. Un tomo en 4o. a la rústica 1.85

CASTAN (JOSE).—DOGMATICA DE LA SOCIEDAD DE GANANCIALES. EFECTOS DE LA RENUNCIA A LOS GANANCIALES EFECTUADA POR UNO DE LOS CONYUGES O SUS HEREDEROS. Madrid. Un tomo rústica 0.50

ARDUIN (JOSE).—METODO PRACTICO PARA APRENDER INGLES. Habana 1930. Un tomo en 4o. a la rústica 0.80

URZAIS (FERNANDO).—METODO DE MECANOTAQUIGRAFIA. Un sistema práctico y moderno para escribir a máquina la Taquigrafía lo cual es una ventaja en la velocidad y en la claridad. Habana 1930. Un tomo en 4o. a la rústica 1.00

GOBLOT (EDMUNDO).—TRATADO DE LOGICA. Una obra de actualidad tanto para neófitos como para especialistas en la materia. Buenos Aires. Un tomo en 4o. encuadernado en tela ... 3.50

FORNS.—HISTORIA DE LA MUSICA. I. Madrid. Un tomo en 4o. a la rústica 2.25

PASTOR (JOSE FRANCISCO).—LAS APOLOGIAS DE LA LENGUA CASTELLANA EN EL SIGLO DE ORO. El problema de las lenguas en el Renacimiento (Colección Clásicos olvidados) Modrid 1929. Un tomo en 4o. encuadernado en pasta 2.50

PI Y MARGALL (FRANCISCO).— LAS NACIONALIDADES. Nueva edición. Madrid. Un tomo en 4o. a la rústica 1.50

LA MODERNA POESIA

Obispo 135. Apartado 605. Teléfono A-1171. Habana.

CERVANTES

Galiano 62. Apartado 1115. Teléfono A-4958. Habana.

Venció el Hispano a los Valencianos con Anotación 2x1

Resultó un partido interesante y el que presenciaron muchos aficionados

Ayer en el Campo Armada se celebró un reñido partido entre el Hispano y el Deportivo Centro Valenciano, venciendo el equipo propietario del Stadium a los valencianos de Zulueta y Gloria, por la anotación de 2 por 1, que es la diferencia mínima.

Ambos equipos jugaron admirablemente, desarrollando una táctica hermosísima y decisiva.

Ha sido muy comentada y aplaudida la labor de los equipiers de ambos equipos, que se portaron admirablemente.

Concurrió muchísimo público a presenciar el partido más emocionante de la actual temporada en el Campo Armada.

Se distinguió la linda delantera valenciana en el primer tiempo, siendo los héroes del segundo tiempo todos los jugadores.

En el primer encuentro los muchachos del Fraga cogieron los mangos bajitos con el Deportivo Galicia al que vencieron tres goals a uno.

DEPORTIVO ESPAÑOL Y DIABLOS ROJOS FUERON LOS QUE TRIUNFARON

CENTRAL ALMEIDA, febrero 16. DIARIO, Habana.—Hoy dió comienzo el campeonato de foot ball oriental habiéndose celebrado dos partidos, uno en Santiago de Cuba y el otro en el central Almeida. En Santiago jugó Dolores contra Deportivo Español ganando el Español por tres goals a dos; en Almeida jugó Deportivo Guantánamo contra los Diablos Rojos ganando los Diablos por dos goals a cero. En Almeida ha despertado gran entusiasmo, habiéndose desplazado a este central. Con los Tigres del Guaso su entusiasta presidente señor Pepito Alvarez. Corresponsal del DIARIO en Guantánamo, quien tiene el propósito de sacarles buenos sustos a los demás clubs orientales.

R. López, Corresponsal.

El Instituto de Matanzas Trae Varios Ganadores al Field Day Intercolegial

Los instructores matanceros tienen vivas esperanzas de ganar el track meet.—En la Habana, sin embargo, se espera que sean Belen y el Instituto de la Habana, los favoritos

Para el Field day Nacional que convocado por la Liga Intercolegial se celebrará el próximo día 27 y 1 de Marzo, el Instituto de Matanzas, que en años anteriores ha sido factor en las Competencias Intercolegiales, presentará un grupo reducido de atletas, pero tratará con la calidad que esto sea suplantado.

El Teniente Demetrio Cruz Osés, que unido al Dr. Antonio Font Tió, laborarán en la ciudad de los Dos Ríos por el mayor auge del deporte, saben ya que la victoria final del track meet no será para ellos, pero confían en llevar para la vecina ciudad el campeonato en algunos eventos, tales como en salto alto, donde luce muy franco Paul Solomón, ganador el año pasado de ese mismo evento.

Alberto Tió será otro de los que tratará de llevar algunos laureles para su ciudad y ha practicado activamente en las carreras de velocidad, confiando que al no tomar parte este año ni Méndez, ni Conrado Rodríguez y otros sprints conocidos, sea el que logre cruzar victorioso la meta.

Los otros compañeros de teams, son Adalberto Saavedra, Julio Poujaud, Pedro Juantorena y Arturo Goudie, quienes han competido ya el año anterior en estas mismas competencias. De Goudie nos dicen q. ha mejorado mucho en el salto alto con garrocha, y que será uno de los saltadores con quien habrá que contar.

El Colegio La Progresiva de Cárdenas, viene también a estas competencias con un gran espíritu de spormanship, y con objeto de darle una oportunidad a sus buenos atletas de ganar el Campeonato Nacional. Un grupo reducidísimo será el que tendrá los colores verde amarillo del colegio de Cárdenas, y ellos son: Emilio C. Vilá, Carlos González y Ramón Valdés.

Vila es ya conocido de los fanáticos de esta, por ser el stroke de la tripulación junior del Club Naútico de Varadero de este año. Es a la vez un magnífico saltador de garrocha, habiendo sido su maestro su compañero de Club, Humberto Villa, lo que es sin duda alguna una garantía. Vilá espera este año demostrar que es un buen alumno y ganarle a su maestro.

Las entradas para este field day serán puestas a la venta en la proxima semana en los colegios asociados costando 30 centavos la entrada y 3 pesos el palco con entradas. Si las entradas se adquieren en taquilla costarán, 60 centavos.

Todo asistente a este field day será obsequiado con un magnífico programa donde se incluyen los records mundiales actuales, olímpicos y de Cuba, además de las Reglas oficiales.

RETO AL LISA JUVENIL

El team de base ball La Nueva Cubana, que es un conjunto que trata muy bien a los contrarios —casi nunca les propina los nueve ceros— desea retar por este conducto al Lisa Juvenil para un maten de base ball. Si este team está en condiciones de recoger el guante que se les lanza, pueden avisar al señor Agapito, al teléfono FO-2719 de siete y media a ocho de la noche.

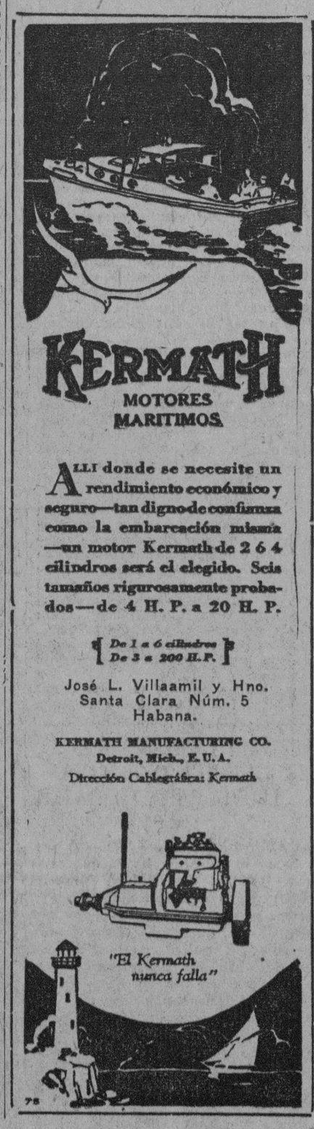

La Garganta Irritada

inflamada y adolorida por cualquier, causa, puede aliviarse inmediatamente. ¿Para qué sentirse mal? Tome una dosis refrescante de

JARABE DE LEONARDI PARA LA TOS

(Creosotado)

EL ENEMIGO DE LA TOS

INSOMNIO, TEMBLOR DE NERVIOS

Las medicinas demuestran lo que son o mismo que los hombres. Resultados positivos es lo que desean los enfermos, y Anticalculina Ebrey ha probado sus buenos efectos en las enfermedades que tienen por causa riñones débiles, por su virtud admirable en limpiar y descongestionar los órganos eliminadores. A la primera señal de dolor de espaldas, orines irritados y abatimiento, haga uso de la Anticalculina Ebrey. El resultado en salud le será comprobado rápidamente.

El doctor Pedro M. Lerma, de Buga, Colombia, escribe: "He usado con éxito la Anticalculina Ebrey en mi propia persona, especialmente en la arterio-esclerosis, cediendo todos los síntomas de tan terrible enfermedad, particularmente el insomnio, la anorexia y el temblor de los miembros.

Anticalculina EBREY

Se vende en las farmacias.

DIARIO DE LA MARINA

PRECIOS DE SUSCRIPCION

HABANA		PROVINCIA
$ 1.60	UN MES	
$ 4.80	TRES MESES	$ 5.00
$ 9.00	SEIS MESES	$ 9.50
$18.00	UN AÑO	$19.00

CUPON

Sr. Administrador del DIARIO DE LA MARINA:

Sírvase dar de alta, como suscriptor de este periódico, por el término de un año, al Sr. .....

..... vecino de .....

calle ..... No.....

Sírvase, asimismo, ordenar que le envíen las revistas comprendidas en el PLAN número ..... de acuerdo con la siguiente selección:

Revista humorística .....

Revista semanal ilustrada .....

Revista mensual correspondiente al plan escogido.

En cuanto a mí, deseo que se me sirvan las revistas comprendidas en el PLAN número ..... de acuerdo con la siguiente selección:

Revista humorística .....

Revista semanal ilustrada .....

Revista mensual correspondiente al plan escogido.

Nombre del suscriptor remitente de este CUPON: .....

..... Dirección .....

..... (Firma) .....

NOTAS IMPORTANTES.

Primera: El envío de estas revistas se suspenderá, tanto al nuevo como al antiguo suscriptor, tan pronto uno de los dos deje, por cualquier motivo, de ser suscriptor antes de cumplirse el año a que se contraen las BASES de esta oferta.

Segunda: Queda entendido que el servicio de revistas ofrecido, no comenzará hasta que haya recibido la Administración del DIARIO DE LA MARINA, el importe, por lo menos, de la primera mensualidad que corresponda al nuevo suscriptor.

Acompaño ..... (giro o cheque) por la cantidad que cubre esa suscripción; o ella podrá ser cobrada ..... (Por meses, trimestre o semestre) en el domicilio del nuevo suscriptor.

Aviso Muy Importante

Una vez más, el DIARIO DE LA MARINA se siente estimulado por el favor con que el público ha acogido su extraordinaria oferta, en preparación de los festejos con que celebrará el PRIMER CENTENARIO de su vida periodística.

Cada día nos llegan a centenares nuevas solicitudes de suscripción, las que nos son doblemente estimables, tanto por el aumento de circulación que representan, como por ser la labor cordial que en pro del DIARIO DE LA MARINA hacen nuestros antiguos suscriptores, a los que tanto debemos.

Al dar las gracias a nuestros viejos amigos por este esfuerzo, las hacemos extensivas también a los nuevos suscriptores que por su conducto hemos registrado en nuestros libros, pidiendo a unos y a otros tomen nota de las dos importantes indicaciones que siguen:

PRIMERA

Recordamos a todos los antiguos y nuevos suscriptores, que, como tenemos anunciado, el servicio del DIARIO se hará, gratuitamente, desde el 20 del actual hasta el día último del mismo y que, SU AÑO DE SUSCRIPCION con derecho a revistas para el antiguo y para el nuevo, comenzará a contarse desde el 1o. DE MARZO de 1930, hasta el 28 de FEBRERO de 1931; y así, sucesivamente, por meses, mientras dure este PLAN para las solicitudes presentadas después de esa fecha.

SEGUNDA

Que solo los ANTIGUOS SUSCRIPTORES del DIARIO tendrán derecho a presentar a otros nuevos para que gocen del beneficio de nuestro obsequio de revistas; y que, fuera de ellos, ni aun los Agentes del DIARIO podrán presentarlos.

TERCERA

Los nuevos suscriptores del interior que se aprovechen de esta oferta, se considerarán, para los efectos administrativos, como suscriptores directos del DIARIO y se les servirán en fajas, por correo, el periódico y las revistas; pero de acuerdo con la costumbre establecida, esos nuevos suscriptores del interior no podrán suscribirse si no es por «trimestres, semestres o años» adelantados, ya que no podemos variar de modo radical nuestra contabilidad para darles la misma oportunidad de pagos mensuales, establecidos para los de La Habana.

Rogamos al público tome buena nota de estas advertencias y avisen al Sr. Administrador del DIARIO de cualquier infracción de ellas que conozcan.

M.E.C.D. 2016

HEMEROTECA MUNICIPAL MADRID

DESDE HOY LUNES HABRA FUNCION TODOS LOS DIAS EN EL FRONTON DE CONCORDIA Y LUCENA

Resultado de Las Carreras Celebradas Ayer en O. Park

Dia 63 — Febrero 16 de 1930 — Tiempo Despejado — Pista Ligera

629 ORIENTAL PARK, CUBA — PRIMERA CARRERA—5 & 1-2 Furlongs — 3YO&Up — Purse $1000 Claiming

Ind	Horses	W	PP	St	¼	½	¾	Str	Fin	Jockeys	O	C
616³	Sun Dance	112	11	2		1^{3}	1^{4}	1^{4}	1^{1}	O Pernia	4	4
598	Carloman	113b	2	4		7^{1}	7^{1}	4^{hd}	2^{2}	J Judy	6	6
599³	Col. Fallon	113b	3	5		3^{hd}	$3^{1½}$	2^{1}	3½	G Seabo	8	8
592³	W'shingtonRose	95	1	8		10^{5}	9^{3}	7½	$4^{1½}$	G Riley	10	10
599	Princesita	108	8	1		6^{hd}	6^{hd}	$8^{1½}$	5^{hd}	J Guerra	4	4
(604)	Reighburn	113b	10	9		5^{2}	5^{1}	6^{nk}	6^{nk}	F Dogh'rty	15	15
(566)	Fair Legion	113b	7	3		4^{nk}	4^{hd}	5½	7^{3}	W Long	3½	3½
598	Mad Sketch	113b	9	10		8^{1}	8½	9^{4}	8^{4}	J Com'ng'r	8	8
521	Mona	103b	4	11		11	11	11	9^{4}	C Stranski	15	15
598	Cuevas	113b	5	6		9^{1}	10^{4}	10^{1}	10^{1}	L Logan	5	5
586²	Kanawha	108	6	7		$2^{1½}$	2^{2}	$3^{1½}$	11	E Goodrich	5	5

P 2:35 Off 2:40 Time 23 47 1:07 1-5

Premio para el Ganador $750.—Jaca de 6 años, hijo de Ambassador IV-One Step, propiedad de L. Pérez.—Arrancada Pobre.—Ganador Apurado.—Place Bajo el Látigo.—Sun Dance cruzó violentamente a su grupo, tomó una larga delantera pero se iba rindiendo al final.—Carloman ahorró terreno a la entrada de la recta y cerró más fuerte que ninguno.—Col Fallon, factor en los primeros tramos, se mantuvo bien.—Washington Rose rodeó a los delanteros a la entrada de la recta y terminó junto a la cerca interior.—Princesita tuvo un viaje accidentado.—Reighburn fué muy apurado en los primeros tramos.—Kanawha sangró.

Sun Dance $10.20 5.80 4.40. Carloman $10.60 7.40. Col Fallon $7.80.
Reclamable el Ganador en $1.000.

630 ORIENTAL PARK, CUBA — SEGUNDA CARRERA—6 Furlongs — 3YO — Purse $1000 Claiming

Ind	Horses	W	PP	St	¼	½	¾	Str	Fin	Jockeys	O	C
606	Mrmring Pines	*110b	9	7		7^{1}	7^{3}	4^{1}	1^{2}	J Passero	8	8
607	Woody Long	*108	1	3		5^{1}	5^{hd}	3^{nk}	2^{1}	L Logan	4	4
594	Alamae	108b	5	2		2^{hd}	$2^{1½}$	2½	3½	J Judy	4	4
(605)	Donora	*101	8	1		1^{3}	1^{1}	1^{hd}	4^{hd}	G Riley	4	4
606³	Copper Son	*105	6	8		9	8½	6^{nk}	5^{2}	M Austin	7-5	7-5
601	Showers	106b	3	4		4^{hd}	4^{1}	7^{1}	6^{1}	H Kenly	15	10
(489)	Silver Wave	*105b	4	5		$3^{1½}$	3^{nk}	5½	7½	E Goodrich	5	5
608²	Clifton's Lass	*103b	2	6		6^{3}	6^{2}	8^{2}	8^{1}	E Nash	12	12
463	Queen Gorin	*103b	7	9		8^{1}	9	9	9	J Boucher	8	8

P 3:06 Off 3:08 Time 23 46 4-5 1:13 3-5

Premio para el Ganador $750.—Jaca de 3 años, hijo de Pagan Pan-The Vestal II, propiedad de W. S. Rust.—Arrancada Buena.—Ganador Apurado.—Place Bajo el Látigo.—Murmuring Pines, distanciado hasta la recta final, se movió vigorosamente por fuera y se iba alejando.—Woody Long ahorró terreno en todo el viaje y finalizó bien.—Alamae fué factor desde la arrancada.—Donora se paró después de mostrar velocidad inicial.—Copper Son cerró algún terreno.—Showers se despistó a la entrada de la recta.—Silver Wave se paró.

Murmuring Pines $25.00 9.20 5.20. Woody Long $7.60 5.00. Alamae $6.00.
Reclamable el Ganador en $2.000.

631 ORIENTAL PARK, CUBA — TERCERA CARRERA—6 Furlongs — 4YO&Up — Purse $1000 Claiming

Ind	Horses	W	PP	St	¼	½	¾	Str	Fin	Jockeys	O	C
570²	Kingsport	*108b	4	4		$1^{1½}$	$1^{1½}$	1^{hd}	$1^{1½}$	A Colvin	1	7-10
612	Algol	111	5	2		2^{2}	2^{2}	2^{3}	2^{3}	L Lang	3½	3½
620	Andresito	*110	7	1		3^{nk}	3^{3}	3^{4}	3^{4}	E Goodrich	4	4
582²	Charbeul	*100b	3	3		4^{1}	5^{1}	5^{nk}	4^{hd}	J Passero	15	15
(568)	Meriwick	112b	1	5		5½	7	6^{2}	5^{3}	A Snider	6	6
545	Prancing Step	101b	6	7		7	4^{1}	4^{hd}	6^{4}	N Wall	6	6
612³	Orestes II.	*104	2	6		6^{hd}	6^{nk}	7	7	L Logan	5	5

P 3:32 Off 3:35 Time 22 4-5 46 1:12

Premio para el Ganador $750.—Jaca de 5 años, hijo de Brown Prince II-Alverda, propiedad de C. Bartsch.—Arrancada Buena.—Ganador Apurado.—Place Bajo el Látigo.—Kingsport se puso delante poco después de la arrancada, mostró alta velocidad, y se desprendió de Algol en el último furlong.—Este se movió con gran coraje por fuera, alcanzó al delantero en el poste del furlong pero se debilitó e iba despistándose al final.—Andresito fué factor importante en todo el viaje.—Charbeul no tuvo incidentes.—Meriwick ahorró mucho terreno.—Prancing Step se abrió completamente en la última curva. Orestes II nunca tuvo velocidad.

Kingsport $3.40 2.80 2.60. Algol $3.60 3.20. Andresito $3.20.
Reclamable el Ganador en $2.000.

632 ORIENTAL PARK, CUBA — CUARTA CARRERA—5 & 1-2 Furlongs — Association del Comercio — Purse $1000

Ind	Horses	W	PP	St	¼	½	¾	Str	Fin	Jockeys	O	C
557	Margaret Cal	107	5	2		1^{1}	1^{1}	1^{1}	1no	E Goodrich	10	10
619	King David	107b	1	3		3^{1}	$3^{1½}$	$3^{1½}$	2^{2}	L Logan	2	2
412	Old Kickapoo	107	4	1		2^{2}	2^{1}	2^{nk}	3^{nk}	A Snider	2	2
(612)	Crash	120	3	5		5	5	4^{hd}	4^{hd}	R Mozer	8-5	8-5
619	Mart Malone	109b	2	4		4^{nk}	$4^{1½}$	5	5	F Dogh'rty	4	4

P 4:00 Off 4:01 Time 23 47 1:00 1:06 3-5

Premio para el Ganador $750.—Yegua de 5 años, hijo de Jim Gaffney-Wee Louise, propiedad de M. A. Callaham.—Arrancada Buena.—Ganador Bajo el Látigo.—Place lo Mismo.—Margaret Cal dió una alta norma de velocidad desde la arrancada, rindió a Old Kickapoo y duró más que King David en los saltos finales.—King David fué abriéndose paso por dentro y terminó muy rápido.—Old Kickapoo siguió de cerca el paso inicial desde la arrancada, se tiró por fuera en la recta pero se debilitó en el empuje final.—Crash terminó con coraje en la recta.—Mart Malone no tuvo incidentes.

Margaret Cal $14.40 5.00. King David $4.00. Old Kickapoo.

633 ORIENTAL PARK, CUBA — QUINTA CARRERA—1 and 1-8 Miles — 4YO&Up — Purse $1000 Claiming

Ind	Horses	W	PP	St	¼	½	¾	Str	Fin	Jockeys	O	C
(614)	Nuckol's Boy	*110	5	3	1^{2}	1^{2}	1^{4}	1^{3}	1^{3}	J Passero	2	2
576	Jibe	111b	2	4	4^{hd}	$5^{1½}$	4^{1}	2^{nk}	$2^{1½}$	H Kenly	15	15
621	Highlnd Chief	*106	4	2	3^{nk}	3^{1}	$3^{1½}$	3^{1}	3½	A Colvin	10	10
621	Devonshire	111b	7	7	7	7	7	4^{hd}	4^{2}	R Mozer	3½	3½
621	Sniper	*106b	3	5	6^{5}	6^{3}	6^{1}	5^{2}	5^{4}	L Logan	5	5
597	Profiteer	*106b	1	1	$5^{1½}$	4½	5^{nk}	6^{3}	6^{8}	G Riley	7-5	7-5
591	Prig	111b	6	6	2^{hd}	2^{nk}	2½	7	7	L Lang	8	8

P 4:27 Off 4:32 Time 25 50 1:15 1:41 2-5 1:55 1-5

Premio para el Ganador $750.—Jaca de 4 años, hijo de Baigneur-Cheridah, propiedad de G. B. Cochran.—Arrancada Mala.—Ganador Fácil.—Place Bajo el Látigo.—Nuckols Boy corrió más que su grupo hasta la primera curva, tomó una larga delantera y tenía aún reservas al final.—Jibe tropezó con Sniper al darse la arrancada y duró más que Highland Chief en el empuje final.—Este se movió vigorosamente cuando lo apuraron pero después se debilitó.—Devonshire, se encabritó y torció hacia dentro al darse la arrancada.—Sniper no pudo mejorar su posición después de ser estorbado.—Profiteer corrió refrenado en las primeras etapas y no pudo adelantar después.—Prig se despistó en la primera curva y también en la última.

Nuckols Boy $5.40 3.60 3.00. Jibe $12.80 6.80. Highland Chief $5.20.
Reclamable el Ganador en $1.200.

634 ORIENTAL PARK, CUBA — SEXTA CARRERA—1 Mile & 50 Yards — 3YO&Up — Purse $1000 Claiming

Ind	Horses	W	PP	St	¼	½	¾	Str	Fin	Jockeys	O	C
614	Union Jack	*107b	5	3	$2^{1½}$	2^{2}	1^{2}	$1^{1½}$	1^{nk}	A Colvin	5	5
623³	Bedford Saint	113b	9	4	$4^{1½}$	$4^{1½}$	4^{1}	$4^{1½}$	$2^{1½}$	F Moon	8	6
614	Shasta Grande	*102b	4	2	3^{nk}	3^{3}	$3^{1½}$	2^{hd}	3^{2}	E Goodrich	2	2
615	My Side	112	6	5	$7^{1½}$	7^{2}	7^{2}	6^{2}	4^{hd}	H Kenly	20	20
†615	Lady Edna	112b	11	10	8^{2}	10^{3}	10^{3}	7^{nk}	5^{hd}	O Pernia	15	15
575	Coverwood	*107	8	7	6^{4}	6^{3}	5^{1}	5^{1}	$6^{1½}$	J Passero	8	6
526	Bob's Best	112b	7	1	1^{1}	1^{nk}	2^{1}	3½	7^{hd}	M Mitchell	6	6
614³	Ondora	*102	2	8	10^{nk}	$8^{1½}$	8^{3}	9^{3}	8^{1}	J Boucher	2	2
†445	Wedding Flight	112b	3	6	5^{hd}	5^{nk}	$6^{1½}$	8½	9^{3}	W Long	20	20
508	Cano	*107b	10	11	9^{hd}	9^{2}	9½	10^{15}	10^{15}	L Logan	10	6
†522	Lisab	115b	1	9	11	11	11	11	11	J Convey	30	30

P 4:56 Off 4:57 Time 24 47 3-5 1:14 1:40 3-5 1:44 3-5

Premio para el Ganador $750.—Jaca de 5 años, hijo de Pennant-Juicy Fruit, propiedad de Mohawk Stable.—Arrancada Buena.—Ganador Bajo el Látifo.—Place lo mismo.—Union Jack corrió en buena posición en las primeras etapas, tomó la delantera cuando lo apuraron pero se iba parando al final.—Bedford Saint se coló por dentro a la entrada de la recta y terminó muy fuerte.—Shasta Grande no tuvo incidentes.—My Side terminó con mucho coraje.—Lady Edna cerró una buena brecha.—Coverwood no tuvo excusas.—Bob's Best se paró.—Ondora siempre fué distanciada.—Cano se durmió al darse la arrancada.

Union Jack $13.00 6.80 4.40. Bedford Saint $9.80 7.00. Shasta Grande $4.20.
Reclamable el Ganador en $1.000.

635 ORIENTAL PARK, CUBA — SEPTIMA CARRERA—1 Mile & 50 Yards — 3YO&Up — Purse $1000 Claiming

Ind	Horses	W	PP	St	¼	½	¾	Str	Fin	Jockeys	O	C
604³	North Breeze	*107b	1	7	6^{1}	7^{3}	5^{1}	2^{hd}	1^{1}	E Goodrich	7-5	4-5
586	Brigand	*107b	5	2	1^{nk}	1^{2}	1^{3}	1^{3}	2^{hd}	E Nash	5	5
614	Melita	*107	8	8	8	8	7^{3}	5½	3^{2}	M Austin	3	3½
590	Non Stop	*107	3	4	3½	3^{hd}	3^{hd}	3^{nk}	4^{3}	L Logan	5	5
614²	MyDestination	112	7	6	7^{4}	5^{hd}	6^{1}	7^{5}	5^{hd}	J Judy	4	4
624	Tentbuilder	*107b	6	5	4^{hd}	4^{hd}	4½	6^{1}	6^{3}	J Boucher	6	6
462	Realty	*107b	2	1	2^{4}	2^{3}	$2^{1½}$	4^{hd}	7^{6}	A Colvin	10	10
552	Tim Gleason	*107	4	3	5^{1}	6½	8	8	8	G Riley	8	8

P 5:24 Off 5:25 Time 24 48 1:13 3-5 1:40 2-5 1:44 3-5

Premio para el Ganador $750.—Jaca de 9 años, hijo de Burtonsville-Bracing Breeze, propiedad de G. Peterson.—Arrancada Buena.—Ganador Bajo el Látigo.—Place lo mismo.—North Breeze fué mejorando su posición por dentro, se coló junto a los delanteros en la recta y se alejaba al final.—Brigand tuvo la velocidad inicial, regateó con Realty hasta rendirlo y no tiene excusas.—Melita finalizó fuerte.—Non Stop se mantuvo bien.—My Destination no tuvo incidentes.—Tim Gleason fué muy estorbado en las primeras etapas.

North Breeze $5.00 3.80 2.80. Brigand $5.20 3.40. Melita $4.20.
Reclamable el Ganador en $1.000.

QUEDARON EMPATADOS A UN GOAL EL DEPORTIVO GUINES Y EL MERCEDITA

MELENA DEL SUR, febrero 16. DIARIO, Habana.—En la tarde de hoy se celebró un match de foot ball entre el Deportivo de Güines y el local d Mercedita, anotándose ambos un goal por lo que el encuentro fué muy reñido, quedando empatados.

Delgado Blanco, Corresponsal.

Luque y McWeeny están en las mismas condiciones. Luque es más viejo, pero su fuerte constitución física le permitirán apuntarse algunas victorias en el Brooklyn. Nosotros esperamos que dé resultado en las filas del team de Robinson.

EL CLUB ARTEMISA LE GANO AL SAN LUIS EN DUELO DE LANZADORES

ARTEMISA, febrero 16. DIARIO. Habana.—El club Artemisa derrota a los Leones de San Luis en un duelo de pitchers entre Dacal y Azcuy con score de cuatro por tres. Los Leones bateron dos hits y los artemiseños 7 hits. Ortega el left field local se llevó la cerca por el left. La concurrencia de fanáticos se considera como la mayor en Toledo Park. El próximo domingo nos visitará el Almendares Star de Flor Candela.

Corresponsal.

Joe Dugan ha recibido proposiciones para jugar la tercera base de un club de la Liga Internacional.

Margaret Cal, Cotizada Como Contendiente Sin Probabilidades, Venció a King David Por Nariz

Partiendo en punta la hija de Jim Gaffney dispuso de Old Kickapoo y resistió después el fuerte reto del as de los Ases de la Cuadra Nacional.—Kingsport continuó su cadena de éxitos triunfando sobre Algol en los seis furlones.—Fueron los aprendices de la suerte: Colvin, Goodrich y Passero

(Por "JERRY" CORRALES)

Como en los tiempos aquellos de fugaz abundancia que experimentamos por la incidencia de la enorme conflagración mundial cuando un canuto de caña criolla permitía a un cristiano acceso a buena localidad de la ópera, y reverencias del taquillero al efectuar el canje, viose ayer tarde Orietal Park prestigiado por tan grande como clásica concurrencia toda ella integrada por cristianos amigos de ponerse para su número en books y Mutua.

Verdaderamente que no compagina el cántico de penuria y prángana, por tantos pregonado en todos los ámbitos de nuestro hospitalario suelo, con los episodios que se vienen sucediendo en nuestro bello escenario de justas entre nobles thoroughbreds.

Los del patio, amigos como el que más de aventurarse al azar, ya que es tradicional en nuestra raza no mirar con recelo el mañana y echar el resto hoy, en lo que según las Calendas Griegas no vamos tan mal, son los fieles devotos de nuestro máximo centro de esparcimiento invernal. El refuerzo de los vecinos norteños, aunque tardío este invierno, ha correspondido con febril actividad una vez que se inició. Ayer en nuestro bello hipódromo habia el pugilato entre unos y otros para poner cada cual más guano sobre la cabeza al chance de los siete turnos.

Y mientras en los dos primeros turnos po rla influencia del cielo nublado, malsana para los favoritos, se registraron dos derrumbes de cálculos una vez que papá Solivio hizo su aparición pudieron los form players entrarle con su habitual brío al cobro de sendas poninas. Kingsport en el tercer turno rompió la huelga y nublazón celeste al cubrir los seis furlongs en 1,12 en el evento titulado Hotel Ambos Mundos, para que sus miles de prosélitos cobraran a razón de 7 a 5 sin susto y abundantón. Este éxito de las nutridas legiones Hipotecarias significó para bookies fractura del fémur y eskguince de ambos tobillos. Algol, jugado también con fe por Macetines, no pudo dar alcasce al ganador aunque trató como bueno de realizarlo. No menos valiente esfuerzo realizó Andresito un digno cuban-bred que nunca se destiñe, pero el show franco fué lo más que pudo alcanzar. La pega era ruda e ingrata en este turno para tumbar al santo de los Auras.

Los que nunca pierden su afecto a King David, el magnífico ejemplar que figura como as de la Cuadra Nacional, no titubearon en depositarle sus pesos en el estelar titulado en honor de la Asociación de Dependientes del Comercio de la Habana cuarto turno del programa, donde aparecía como invencible Crash, pero tanto este como el antes citado son merecedores de la mas otorgable ecuso por circunstancias que saltan fácilmente a la vista de los asiduos al hipódromo. El pobre King David, digno de mejor suerte, no debió siquiera lucir en place detrás de la ganadora Margaret Cal con el show para Old Kickapoo. Crash con 120 libras y a 5 y media tampoco daba cálculo para invertir a su chance. Ambos a mayor distancia harían lucir a la ganadora como pertenecia de la agencia de mudadas La Flor del Pantano.

Nuckols Boy bien piloteado por Passero hizo lucir a seis contrarios como pelotas de gofio en el quinto turno. Jibe un pencologo que lucha siempre por la posesión del tajaleo, ocupó place, seguido en el tercer cobro por Highland Crief. Aquí el favoritísimo Profiteer y semi Devonshire se entregaron a desempeñar un papel poco airoso.

Los marinos americanos que se hallan de paso en nuestra Capital con motivo de la ceremonia del Maine efectuada el sábado se fueron sin parpadeo al chance de Unión Jack, ganador del sexto episodio, por tratarse de un nombre que en la vecina república norteña aplican a los muchachones que se alistan en el servicio de la marina de guerra. Union Jack se mantuvo en seguimiento de Bob's Best hasta que estimó llegado el instante de cobrar aunque tuvo que recibir estaca en abundancia para aventajar a Bedford Saint, seguido este en show por Shasta Grande, que cobrará un premio antes de Nochebuena. Ondora una vez más hizo el ridículo ante propios y extraños.

Brigand en la del cierre no fué echado en olvido aunque los pápiros de altas cifras se depositaron con febril actividad desde el comienzo de las operaciones para el gran favorito North Breeze, 7 a 5 de apertura y 4 a 5 de cierre. Brigand se habia puesto de lider en los tramos finales, tras someter a Realty y Non Stop, pero no tuvo gasolina cuando North Breeze retó con fiero avance decisivo. Brigand por cabeza superó a Melita para el segundo cobro.

Passero Colvin y Goodrich se anotaron un doble cada uno. Pernia dirigió a Sun Dance, ganador del primer turno, con el que cortó diagonalmente al grupo al darse el despegue por cuya falta los Stewards le impusieron suspensión de diez dias, y amonestación de que si repite le retiran la licencia.

Mona tras su fracaso del primer turno pasó por la via del claim a poder de Mrs. J. Neal, la dueña de Kanawha, en $1.000

El jockey Seabo vino por la via aérea desde Miami para cumplir el compromiso de montar a Col Fallon en la tercera sin resultado. Seabo piloteó a St. Jim el sábado en Hialeah Park en carrera de largo metraje sin que el veloz potro, que tan lucidamente lo hizo aquí, pudiera convencer a sus azorados simpatizadores.

Según dice Seabo, St. Jim se resistió a correr, y en el post se puso tan majadero que para muchos dió a entender que Oriental Park era su predilección y nada más.

El jockey D. Bryant canceló sus montas de ayer tarde por sufrir lesión en un pie.

Murmuring Pines hizo soberbia demostración en la segunda, para aventajar a Wood y Lond y Alamae.

Bryant, el jockey cuyo contrato posee el Coronel Phil T. Chinn, aparece como lider de la semana hípica desde el 9 hasta el 15 del corriente, periodo este en que se celebraron 44 carreras tomando parte 47 jinetes en 398 montas. La nómina total ascendió a $3.635.

Bryant en 36 carreras ganó ocho cobrando $4.26; Riley en 27 carreras ganó cinco con paga de $291; Passero metió de sus 27 montas un ganador y percibió $249; Goodrich en 25 carreras ganó cuatro, recibiendo un sobre con $243. Logan en 30 carreras ganó siete, recibiendo $201 pero esto se explica con que seis de sus ganadores y seis derrotados pertenecían a su capataz, del que percibe solamente sueldo.

Los turnos Governor Cobb y Playa de Varadero sobresalen como extraordinarios en el menú de seis turnos que se ofrecen en Oriental Park esta tarde. El primero a milla y 50 yardas es para ocho ejemplares de tres o más años. Once de cuatro o más años discutirán el segundo a milla y 1-16.

Frontón Jai Alai

Anoche, a quema ropa, nos soltaron el siguiente notición: que a partir desde hoy lunes se celebrará, en el viejo Frontón Jai Alai, función todas las noches; a la hora de todos los dias a la misma hora, peloteándose, también como todas las noches, los tres partidos y las dos quinielas consabidas.

Ya lo saben los fanáticos.

Anoche polotearon el primer partido, los blancos, Morales y Escarza, contra los azules, Esquivel mayor y Solá.

Lo ganaron los azules. Boletos a $3.20.

Los blancos quedaron en veinte.

Primera quiniela: la sencilla se la lleva Morales. Boletos a $5.00.

Y la combinada: Morales y Juanito, pagando con $58.00.

Segundo partido: lo pelotearon los blancos, Uriena y Areitio, contra los azules, Olaveaga y Eusebio.

Lo ganaron los azules. Boletos a $5.00.

Los blancos quedaron en 17. Areitio no hizo un gran debut por so incomparable a Eusebio. El partido lo perdió Uriena, que está más loco que Taboada. Rompió la pelota a paraguazos.

Segunda quiniela: la sencilla, Trecet mayor, pagando con $7.20.

Y la combinada: Trecet mayor y Abando, que pagaron con $34.00.

Partido final del domingo: lo pelotearon los blancos, Trecet mayor y Aristondo, contra los azules, Ochoa y Abando. Lo ganaron los azules. Boletos a $4.00.

Los blancos quedaron en 23.

De manera que hoy, a las ocho y media de la noche todo el mundo, fanático en el palacio de la eterna discordia, en Concordia.

F. R.

PROGRAMA OFICIAL PARA LA FUNCION DE HOY, LUNES 17 DE EBREO DE 1930

(A las 8¼ p. m.)

PRIMER PARTIDO, a 25 tantos: Melchor y Arrondo, blancos; contra Román y Lizárraga. A sacar ambos del cuadro 9 y medio.

PRIMERA QUINIELA, a 6 tantos: Trecet Mayor, Olaveaga, Aristondo, Abando, Uriona, Cazális III.

SEGUNDO PARTIDO, a 30 tantos: Ferrer y Berrondo, blancos; contra Segundo y Cazális III, azules. A sacar ambos del cuadro . y medio.

SEGUNDA QUINIELA, a 6 tantos: Berrondo, Segundo, Ferrer, Taboada, Oscar y Arreito.

TERCER PARTIDO, a 30 tantos: Juanito y Mateo, blancos; contra Aguiar y Paco, azules. A sacar ambos del cuadro 9 y medio.

EL CLUB SPORTIVO DE BUENOS AIRES LE GANO AL AMERICA POR 1 A 0

CIUDAD DE MEXICO, febrero 16 (AP).—El once del Club Sportivo de Buenos Aires derrotó hoy al América con score de una opr cero, en el mejor partido que se ha celebrado aquí, según la opinión autorizada de todos los cronistas que atendieron el encuentro. Apolito anotó el único goal del choque, después de siete minutos de iniciado el segundo half, gracias a un brillante shot que ejecutó frente a la portería rival.

El equipo Argentino se enfrentará el jueves contra el Atlanta y el sábado se despedirá de la fición, en México, jugando contra el España. Lespués invadirá los Estados Unidos.

PETERS LE HIZO UNA GRAN RESISTENCIA AL CAMPEON BILL TILDEN

NIZA, Francia, febrero 16. (AP).—A. C. Peters, número once en el ranking inglés de tennis, estuvo a punto de repetir hoy su reciente éxito frente al campeón americano Big Bill Tilden.

Al encontrarse en los juegos semifinales del torneo que se está celebrando aquí con el célebre jugador americano, Peters ofrció gran resistencia, habiendo perdido el juego después de cinco sets.

Los scores fueron 4-6, 2-6, 6-3, 6-3, 6-3.

Tilden se enfrentará mañana, el round final con Littleton Rogers, jugador irlandés de la Copa Davis.

BLENO BLENOL
ALIVIA EN 24 HORAS
Antiséptico de las Vías Urinarias

CRITICA LOS PARQUES ANTICUADOS

William Wrigley, jr., el «rey del chicle», cuya distracción consiste en regentear equipos de base ball, se ha declarado enemigo de los parques anticuados en que tienen efecto muchas de las exhibiciones beisbolísticas. Según Mr. Wrigley, son necesarios, para el desarrollo del deporte nacional de los Estados Unidos, parques modernos y cómodo, donde los espectadores estén a sus anchas.

Habana Madrid

Y los fanáticos de la Casta-Criolla encantados; ayer a primera hora de la tarde ya estaban todos allí. Y allí permanecieron durante los seis partidos y las cuatro quinielas de la tarde y de la noche.

Pelotearon el primero, los blancos, Hermanos Montes, contra contra los azules Vallejo mayor y José Mary. Lo ganaron los Montes. Boletos a 1.40. Los azules quedan en 22. Boletos de lap rimera quiniela; de José Luis a $9.40 y de José Luis y de Gil a $46.00

Segundo partido: entre los azules Verdugo y Vallejo mayor y los blancos Figueroa y Emilio. Lo ganaron los azules. Boletos a $1.20 Boletos de la quiniela: de Ibarlucea a $5.20 y de Ibarlucea y de Uria menor a $40.00

Ultimo de la tarde: de blanco Rafael e Ibarlucea y de azul Antonio y Gayarre lo ganaron los azules. Boletos a $2.60 Los blancos quedaron en 12.

Por la noche; pelotean el primero, los blancos, Vallejo mayor y Buendia, contra los azules Verdugo y Gil; lo ganaron los azules. Boletos a $1.40 Boletos de la quiniela de Pascau a $3.80 y de Pascau y José Luis a $28.00

Segundo; entre los blancos Guisasola y Epifanio contra los azules Hermanos Uria; lo ganaron los azules. Boletos a $2.00 Boletos de la quiniela; de Uria Mayor a $5.20 y de Uria y Antonio a $24.00

Ultimo partido; entre los blancos Guillermo y José Luis y los azules, Pascau y Azpeitia; lo ganaron los azules. Boletos a $1.40

Hoy la brillante función de moda en Habana-Madrid por la noche.

D. F.

Programa oficial para la función de hoy a las 8 y cuarto de la noche.

Primer partido a 30 tantos.

Emilio y Gil, blancos; contra Vallejo Mayor y Buendia Menor, azules.

A sacar ambos del cuadro 14 y medio.

Primera quiniela a 6 tantos.

Valenzuela; Buendia Mayor; Gayarre; Rafael; Uria Mayor; Labat Mayor.

A sacar del 14.

Segundo partido a 30 tantos.

Hermanos Labat, blancos, contra Uria Menor y Epifanio, azules.

A sacar ambos del cuadro 14.

Segunda quiniela a 6 tantos.

Guisasola; Uria Menor; Labat Menor; Ibarlucea; Guezala; Epifanio.

A sacar del 14.

Tercer partido a 30 tantos.

Valenzuela y Gayarre, blancos; contra Antonio y Buendia Mayor, azules.

A sacar blancos del cuadro 14 y medio; azules del 14.

GRAN MATCH DE FOOT BALL EL 24 DE FEBRERO

CIRUGIA DENTAL CONTRA MEDICINA VETERINARIA EN EL STADIUM CARIBE

Para festejar el aniversario del Grito de Baire se celebrará el domingo 24 del actual una gran fiesta footbolística en el Stadium Caribe, a las 2 y media de la tarde.

Será un movido e interesante match entre los equipos de las Escuelas de "Cirugía Dental" y "Medicina Veterinaria", que dirigen con entusiasmo los profesores doctores Rafael Biada y Julio San Martín, respectivamente. Todos los componentes de estos dos equipos son atletas clase A y cada uno de ellos sale al terreno convencido de que va a luchar con enemigos formidables por lo que pone en el juego todo su entusiasmo y pimienta para salir airoso de él.

De los integrantes de estos "once" se nutre en su casi totalidad el team oficial de la Universidad, lo que sirve de estímulo que acicatea la voluntad de los jugadores en su deseo de evidenciar su superioridad en el juego y tener el chance de pasar al team oficial los que aún no figuran en él, o mantenerse en su sitio los que ya son jugadores regulares del mismo.

Hay gran entusiasmo entre la muchachada estudiantil para este evento, pues es hondo el antagonismo de los equipos contendientes y sus numerosos partidarios, que les atribuyen respectivamente la superioridad, desean que sobre el terreno se demuestre quien tiene razón.

Hay además una nota simpática en esta fiesta: por acuerdo espontáneo de los jugadores el producto de ella será donado a la Asociación de Reporters (Círculo Nacional de Periodistas) para engrosar los fondos destinados a la construcción de su Clínica.

En días sucesivos daremos a conocer quienes componen los teams y cuales son los premios ofrecidos a los vencedores.

Venció el Team de la Guay en Basket a los Americanos

Los muchachos de Egido 12 ganaron con score de 43 x 27

El pasado sábado por la noche se efectuó en el floor de la Y. M. C. A. un bonito encuentro de basket ball entre los Marinos Americanos del crucero Wright y el team junior de la Asociación Cristiana de Jóvenes, habiendo resultado vencedores los muchachos de Manolo Díaz con anotación de 43 por 27.

El match fué rápido en extremo y los americanos, aunque jugaron menos de lo que pueden por el poco training que tiene así como por la poca costumbre de jugar en terrenos tan pequeños y cerrados como el de la Guay, hicieron un papel bastante airoso, ofreciendo bastante resistencia en el primer half.

El team de la Y. M. C. A., ayudado por el juego estelar del Polacc Arredondo, lució a enorme altura y anotó muchos goals por bonitas combinaciones.

El score del match fué:

WRIGHT

	Fig	Fog	FC
Willete, F	1	2	0
Gassaway, F	1	3	4
Humprey, C	6	2	1
Goldman, G	0	0	1
Reevs, G	2	0	0
Ski, G	0	0	0
Mesweather, F	0	0	0
	10	7	6

Y. M. C. A.

	Fig	Fog	FC
Galiana, F	4	0	3
J. Planas, F	6	0	1
Reguera, C	8	0	1
Arredondo, G	3	1	2
Rodríguez, G	0	0	2
Zapico, G	0	0	1
	21	1	10

Totales:

Y. M. C. A. 43
Wright 27

Jugado en el flor Y. M. C. A.
Referee: J. Bolaños.
Anotador: M. J. Díaz.

—Cappy Campuzano y Manolo Díaz tienen en orden a sus atletas de basket y natación y tenemos la seguridad de que ambos harán un magnífico papel. En natación, sobre todo, todo el mundo está practicando como es debido y es casi seguro que derrotemos a los que vengan.

SELECCIONES DE SALVATOR

PRIMERA CARRERA (RECLAMABLE)
5 1/2 Furlones. — Para Ejemplares de 3 años. — Premio: $1,00z.
TREACLE LO PREPARO SU ULTIMA

(625) Treacle. . . . . . . 96.—Va en condiciones para ganar aquí.
(610) Quadroon. . . . . . 205.—Este luce como el contrario a batir.
(592) Naughty Naughty. . 96.—Es una fuerte posibilidad aquí.
(610) Rumba. . . . . 96.—Veloz y tiene buena posición.
(504) Washington Carrie . . 101.—Pudiera ser la sorpresa. ¡Cuidado!
(267) Marsh Fire. . . . . . 101.—Tiene prácticas muy veloces.

También correrán: (626) Freight Clerk, 101; (626) Dr David, 101; (624) Trust Me, 96; (578) Lucky Milt, 110; (578) Smithers, 110; (610) Tidgee, 101; (610) Ragwin, 101; (626) Librarian, 103 y (622) Promptitude, 108.

SEGUNDA CARRERA (RECLAMABLE)
5 y 1/2 Furlones. — Para Ejemplares de 3 años. — Premio: $1,000.
THE MOON ES TODA UNA ESTAFA

The Moon. . . . . . 103.—Unicamente enfermo o con una pata partida puede perder con estos gatos.
(592) Seth's Jewel. . . . 100.—Este es un caballo muy consistente.
(569) Red Dome. . . . . . *106.—Tiene relámpagos y pudiero estar agarrado.
(578) Bernad Bee. . . . . 103.—Es una buena apuesta para el dinero.
(592) Jeannine. . . . . . 96.—Ha descepcionado en sus dos salidas.
(578) Affectionette. . . . 96.—Parece haber perdido su forma.

También correrán: (604) Brown Blazzes, 106; (610) Tres Chic, 96; (589) Ask Bo, 106; (629) Washington Rose, 105; (548) Doncru, 101; Dilusk, 101; (592) Impertinent 201; (623) Ormoboy, 101; y (503) Iotal, 103.

TERCERA CARRERA (RECLAMABLE)
6 Furlones. — Para Ejemplares de 4 años y más. — Premio: $1,000.
BEAU ASPIN SI DESCONTAMOS SU ULTIMA

(611) Beau Aspin. . . . . 112.—Luce un poco superior a éstos.
(598) Biloxi. . . . . . . 207.—Su última victoria es soberbia.
(617) Belascoaín. . . . . 96.—Con tan poco peso es peligrosa.
(595) Vandion. . . . . . 111.—Uno de los que puede acercarse.
(484) Scotland Girl. . . . 105.—No me gusta en esta posición.
(601) Our Buddy. . . . . 111.—El dutño es un buen entrenador.

También correrán: (592) Fifia, 93; (584) Black Wrack, 106; (577) Joan Shirley, 98; (599) Broadmoor, 108; (607) Dunreigh, 101; (622) Pleasant Smiles, 106; (547) Fellman, 108; (599) Miss Fountain, 98; (586) Louis Rubinstein, 103; (608) Wega, 105; y (623) Quintana Roo, 106.

CUARTA CARRERA (NO RECLAMABLE)
Milla y 50 Yardas. — Para Ejemplares de 3 ajos y más. — Premio: $1,000.
BALTIMORE VA BIEN EN LA MILLA

(607) Baltimore. . . . . . 105.—Su anterior lo dejó listo.
(602) Mop Up. . . . . . . 112.—Cuento muy corrido en su anterior.
(423) Short Sport. . . . . 100.—Hay que contar con él en la milla.
(630) Woody Long. . . . . 105.—No me gusta en esta distancia.

También correrán: (614) Proxima, 107; (621) Fair Impression, 112; (607) Poor Rube, 100; y (572) Roughneck, 105.

QUINTA CARRERA (RECLAMABLE)
Milla y Octavo. — Para Ejemplares de 3 años y más. — Premio: $1,000.
ANNIE ROON CON EL POCO PESO

(597) Annie Roon. . . . . 101.—La distancia es algo seria para ella.
(603) Sea Hawk. . . . . . 112.—La pista está algo dura para él.
(627) Whip Cracker. . . . 108.—Tiene probabilidades en la carrera.
(621) Finnster. . . . . . 124.—Otro que pudiera quedear mjs arriba.

También correrán: (595) Acme, 114; (591) Waponoca, 114; (609) Mascara, 107; (633) Prig, 112; y (624) Michael B, 108.

SEXTA CARRERA (RECLAMABLE)
Milla y dieciseisavo.—Para Ejemplares de 4 años y más.—Premio: $1,000.
MINTCEL CON UNA PLUMA ENCIMA

(613) Mintcel. . . . . . . 99.—No siempre se quedará en la tira.
(506) Lactarius. . . . . . 109.—Aun conserva en entrenamiento de Gentry.
(613) Ed Reese. . . . . . 110.—Este ejemplar ha mejorado grandemente.
(620) Hula. . . . . 97.—Es buena su anterior salida.
(613) Tangram. . . . . . 102.—Tiene algo sensibles las patas.
(609) Double Dare. . . . . 107.—Tampoco se le puede perder de vista.

También correrán: (600) Mainsheet, 108; (601) Piute, 110; (591) Cut Bush, 107; (628) Abington, 100; y (582) Homelike, 104.

UNA vez que haya usted gozado del confort que da un par del calzado FLORSHEIM, admirado su fina apariencia, y experimentado su economía, siempre necesitará calzados FLORSHEIM.

De venta en todas las casas donde venden calzado fino. Sírvase escribirnos si no hay agencia en su población.

THE FLORSHEIM SHOE COMPANY
Manufactureros • Establecida en 1892
CHICAGO, ILLINOIS, U. S. A.

La fábrica más grande del mundo de calzado fino para caballeros. Busque la marca en el calzado.

M.E.C.D. 2016

ANUNCIOS CLASIFICADOS DE ULTIMA HORA

Alquileres

Habana

NEPTUNO 134, ENTRE LEALTAD Y Escobar, compuesta de gran sala; saleta; 3 cuartos corridos y 2 altos; buena cocina y baño completo. Renta 80 pesos. Telf. M-7536.
UH7167 14—17 Feb.

ALQUILO EL PRIMER PISO DE esquina de Avenida de la República 313, sala, saleta, comedor, cuatro cuartos, baño intercalado, pantry, cuartos y servicios de criados, de construcción moderna, decorada. Informan, café Vista Alegre. Telf. U-6862. A personas de moralidad.
UH 6540 10 feb 19

SE ALQUILA EL ALTO DE LA CAsa calle 17 núm. 482, entre 10 y 12, Vedado, compuesto de terraza; sala; recibidor; tres habitaciones; baño intercalado; comedor; cocina; cuarto y servicio de criados. La llave en la bodega de enfrente. Informan: en el Teléfono F-5386.
UH7294 15—20 Feb.

SE ALQUILA UN HERMOSO CHAlet, en 8 entre 13 y 15, Vedado. Compuesto de sala; recibidor; 5 habitaciones; sala de comer; cocina; garage para dos máquinas; cuartos y servicios para criados. La llave en la bodega de la esquina. Informan: en el Teléfono F-5386.
UH7295 15—20 Feb.

SE ALQUILAN VARIAS CASITAS en la calle Santa Rosa núm. 1, en el barrio del Pilar, compuestas de dos habitaciones; cocina; patio; baño y demás servicios. El encargado tiene las llaves. Informan: en el Teléfono F-5386.
UH7296. 15—20 Feb.

LINDISIMOS ALTOS, ANIMAS 115 entre Perseverancia y Campanario. Recibidor, sala, tres cuartos, espléndido baño intercalado, agua caliente, saleta, comedor, cocina, baño criados. Llave, bajos. Informan, F-6405.
UH 7379 15 feb 17

SE ALQUILA MODERNA PLANTA alta, Aguila 249, casi esquina a Corrales. Sala, saleta, tres cuartos, comedor, cuarto de criados. Teléfono U-8220.
UH-7058 13 Feb. 15

SE ALQUILAN LOS BAJOS HABAna 232, casi esquina a San Isidro, moderna, con sala; comedor; dos habitaciones; baño intercalado y cocina. La llave en la esquina. Informes: Neptuno 39. Telf. A-4376.
UH-6841-T 12 Feb 18

ALQUILO MODERNAS CASAS ARbol Seco 71, altos y bajos, entre Santo Tomás y Benjumeda, con sala, recibidor, tres habitaciones, comedor, baño completo. Precio $35 Informan U-5089 y U-1478.
UH-6896-T 12 F. 28

SE ALQUILA MODERNA CASA, EN la calle de Oquendo 89, altos, entre Peñalver y Desagüe. Compuesta de sala, recibidor, tres habitaciones y baño completo. Informan U-1478 y U-3024.
UH-6895-T 12 F. 22

SE ALQUILA LA CASA REINA 131 segunda planta. La llave, el encargado, en la misma, por Escobar. Informan: café "La Isla". M-2971, M-5006, A-0016.
UH6860 12—20 Feb.

AVENIDA DE MENOCAL Y FINLAY, se alquila casa modernísima, acabada de construir. Tres grandes habitaciones, todas a la calle; sala, comedor; cuarto y servicio criados. Baño de lo más moderno. Infromes: en la misma, todo el día.
UH7028 13—19 Feb.

ALQUILO DESAGUE 53 Y 65 CASAS una planta acabada de pintar. Sala, comedor, dos habitaciones, baño. Alquiler módico. Llaves Desagüe 71 esquina a Franco. Bodega.
7477 16 Feb. 21.

ALQUILO HERMOSA Y MODERNA nave, Desagüe 77. Tres cuadras Belascoaín. 556 metros, propia para industria o garage. Alquiler de situación. Llaves Desagüe esquina Franco. Bodega.
7476 16 Feb. 21.

ALQUILO MARQUES GONZALEZ 26 esquina San Rafael. Sala, saleta, tres cuartos, baño intercalado, comedor al fondo, demás servicios Llaves bodega. Informes U-3763.
7481 16 Feb. 21.

ALQUILO LUCENA NUMERO 1 MOderno. Tres cuartos, sala, recibidor, baño intercalado, comedor al fondo y demás servicios. Todo moderno Informes U-3763.
7479 16 Feb. 21.

EN $43 ALQUILO MONTE Y SAN Joaquín, modernos altos, muy frescos, compuestos de sala, comedor, 3|4, lujoso baño intercalado, cocina gas, calentador y servicio criados, se limpia la escalera. Informan, M-4747.
7431 16 feb 21

LEALTAD 85, BAJOS, ENTRE CONcordia y Virtudes. Sala, tres cuartos, baño intercalado, comedor, cuarto y servicio de criados, cocina de gas. La llave en la bodega. Informes, Habana 186. Telfs. M-1541 y F-1941.
7404 16 feb 22

SE ALQUILAN LOS ALTOS DE BARcelona 11, entre Aguila y Galiano. Informan en la Casa de Préstamos La Numancia. Telf. A-7558.
C7267 16 feb 19

SE ALQUILAN LOS HERMOSOS PIsos modernos, primero y tercero, S. Lázaro 193 esquina a Lealtad, con tres cuartos, sala, recibidor, comedor, baño completo, cocina de gas. Precio de situación. Informan, Bar El Gallo, Obrapía y Habana. Teléfono M-5362. Llaves en la bodega de Lealtad y San Lázaro.
C7266 16 feb 21

SE ALQUILAN LOS ALTOS DE Amistad número 44, la llave en los bajos; dan razón en Prado número 68, altos.
C7265 16 feb 26

Vedado

PISO ALTO: CALLE 15 NUMERO 253, entre E y F, para familia numerosa, gran sala; 7 cuartos; 4 balcones a la calle; comedor; 2 baños; cocina; galería cubierta, etc. Informes y llave: Hotel Savoy, F esquina 15, Vedado; y Telf. F-5270.
UH210 22 indf.

SE ALQUILA EN 21 ESQUINA A 4, altos modernos, con tres grandes habitaciones, sala, recibidor, comedor, espléndido baño, cuarto y servicio de criados. Informan en los bajos. Teléfono F-6068.
UH 7312 15 feb 18

VEDADO. ALQUILO CASA MODERna, con cuatro habitaciones grandes, mas otra para criados. Línea 93 A, entre Seis y Ocho. Demás informes, Telf. U-1409.
UH 7174 14 feb 17

CALZADA ENTRE A Y B, NUMERO 86 A, se alquilan los altos, tienen sala, recibidor, cuatro grandes cuartos con baño intercalado, comedor, cocina de gas y dos cuartos de criado con su servicio. Informan, F-4925.
7409 16 feb 24

LINEA 108, ESQUINA A 6, ESQUINA de fraile. Se alquilan los altos, vestíbulo, recibidor, portal, sala, hall, comedor, 5 cuartos, 3 baños de familia, oficina, pantry, 3 cuartos de servicio con dos baños, garage y entrada independiente de servicio. Teléfono A-1043.
7264C 16 feb 23

Alquileres

Vedado

VEDADO, SE ALQUILAN LOS MOdernos bajos de Ocho número 205 entre 21 y 23, con portal, sala, comedor, tres cuartos, baño completo, cocina de gas y servicio para criada. Informan en los altos y teléfono F-2697.
7385 16 fbe 20

Almendares y Marianao

EN $35.00 REPARTO ALMENDARES en B y 14, se alquilan dos hermosos altos, con sala, comedor, tres grandes habitaciones, baño, cocina, terraza al fondo y cuarto de criado. Doble línea de tranvías por el frente. Llave en la botica. Informes Dr. Pagés. Teléfono F-4483.
6862 12 Feb. 17.

ALQUILO MODERNO COMODO CHAlet, con sala; tre scuartos; comedor al fondo; cocina; pantry; cuarto criados con sus servicios sanitarios; garage y amplio jardín. Calle Primera entre 8 y 10, La Sierra. Informan: Telf. F-3007.
UH7288 15—18 Feb.

SE ALQUILAN CHALETS MODERnos, con sala, saleta, y de dos, tres y cuatro cuartos, algunos con garage, de 20 a 35 pesos, muy rebajados, en Reparto Nogueira, Marianao, muy saludable. Informan, chalet Villa Tita, pintado de verde, en Santa Emilia y Línea, mismo reparto. Telf. FO-7976 y Bosch, Muralla 16.
UH 7359 15 feb 21

Cerro y Palatino

SE ALQUILA LA CASA SAN SALvador número 7-A, en el Cerro, compuesta de sala; 3 habitaciones; baño; cocina; y demás servicios. La llave en la bodega de la esquina. Informan: en el Telf. F-5386.
UH7297 1520 Feb.

SE ALQUILA EN ARZOBISPO No. 1, un hermoso local con su horno, propio para dulcería, panadería y galletería. La llave en la bodega de la esquina. Informan: en el Telf. F-5386. Precio: $50 mensuales.
UH7298 15—20 Feb.

ALQUILO CHURRUCA 36, CERRO. Sala, tres cuartos, baño, patio y traspatio. Cuarenta pesos. Llaves bodega. Informes U-3763.
7480 16 Feb. 21.

Reparto Los Pinos

EN LOS PINOS: SE ALQUILA UNA casa. Portal; sala; comedor; dos cuartos; baño moderno. Avenida Oeste y Cuervo. Mercaderes 5. Teléfono A-6020. José García.
5530 4—19 Feb.

Apartamentos y departamentos

ROMAY 44

SE alquilan Departamentos de sala, dormitorio, cocina, patio y luz, de 14 a 18 pesos.
UH-6794 12 Feb. 18

EDIFICIO LIBERTY: REQUENA entre Carlos III y Ayesterán. Se alquilan departamentos de dos habitaciones, baño completo, moderno, y cocina de gas. Precio, desde $23. Luz y agua caliente a todas horas, gratis.
UH7019 13—20 Feb.

AMARGURA 80, SE ALQUILAN modernos y cómodos apartamentos, independientes, baño intercalado, agua fría y caliente, incinerador de basura y elevador. El primer piso de Amargura 63, cuatro cuartos, sala, comedor, cocina y baño, departamentos interiores independientes para matrimonios de gusto. Informes, Amargura 63.
7368 15 feb 21

Habitaciones

SE ALQUILAN 11 CUARTOS Y 4 departamentos en Suárez 110.
7466 16 Feb. 19.

Hoteles y casas de huéspedes

PALACIO ABADIN

Cuba 86, casi esquina Teniente Rey. Edificio moderno, tranquilo, habitaciones con lavabos, amueblados, ropa cama, servicio criados, luz, teléfono, baño caliente, interiores des de $18, exteriores desde $20. M-4726.
UH 6753 11 feb 19

Solicitud de Alquileres

SE DESEA

Alquilar por año con opción de compra, una finquita de media a una caballería, situadas unas 20 millas al oeste de la Habana y no lejos del mar. Debe tener casa vivienda con o sin muebles, con cuatro dormitorios y servicios modernos, también demás casas correspondientes, con algunas crías e implementos de agricultura. Mande por escrito detalles completos a E. Miller, Cárcel 15, bajos.
UH 7327 13 feb 18

Se Solicitan

Varios

SE SOLICITAN ESTUDIANTES

Para Construcción y Vuelos

DE AEROPLANOS

Precio de curso moderado.

Colegio Aéreo de Miami

1162 S. W. First Street, Miami, Fla
450 28 Feb.

SOMBRERERAS, SE SOLICITAN operarias y medias operarias que conozcan bien el oficio. Informan, Casa de Modas. Amistad 50, Núñez.
UH 7238 14 feb 17

AGUSTIN LEIRO, NECESITO VERLO
Urgente asunto que le interesa. Montalvo, Cámara de Representantes.
UH6988 13—18 Feb.

MATRIMONIO, NECESITA ESPAñola para cocinar y limpiar; sin referencias no se presente. Sueldo: $30. San Rafael 126, altos.
7187 14—17 Feb.

Se Solicitan

Varios

COCINERA PENINSULAR QUE SEpa bien su obligación y que dé referencias de las casas donde haya trabajado. Calle 17 número 148 entre I y K, Vedado.
7474 16 Feb. 18

SE DESEA UNA MAESTRA PROFEsional de Mah Jong y Poker. Teléfono F-1439 de 8 a 3.
7037-T 13 Feb. 17

SE NECESITAN PERSONAS QUE quieran dedicarse a aprender el arte de la cinematografía, para organizar una compañía. Referencias en Consulado y San Rafael. Hotel Pan Americano.
7231 14 feb 26

SE DESEA SABER EL PARADERO de José Díaz González, natural de la Parroquia de Villamarín, Monforte de Lemus, provincia de Lugo. Para informar a su familia, desea saber de él. M. Iglesias, Peña Pobre 22, Habana.
7117 14—17 Feb.

SE SOLICITA UNA CRIADA DE MAno que sea buena y sepa servir, si no que no se presente. Dirigirse a Consulado número 8.
7485 16 feb 18

Se Ofrecen

Oficinistas

SE OFRECE JOVEN BUENAS REferencias y sin pretensiones, para trabajo de oficina, práctico en mecanografía. Informes, Hotel Moderno, habitación número 105.
7392-93 16 feb 24

Chauffeurs

CHOFER ESPAÑOL CON 8 AÑOS de práctica, experto en manejo y mecánica de cualquier máquina, se ofrece a casa particular o comercio. Se somete a cualquier prueba y tiene inmejorables referencias. Informan, Telf. M-5550.
7416 16 feb 19

SE DESEA COLOCAR UN JOVEN ESpañol de chofer en casa particular, con buenas referencias. Informan en el teléfono U-7019.
7391 16 feb 19

Porteros

SE DESEA COLOCAR ESPAÑOL DE mediana edad para portero casa particular o clínica o casa de vecindad, con recomendaciones y garantía. Tel. M-7016.
7459 16 Feb. 19.

Jardineros

JOVEN ESPAÑOL DESEA COLOCARse para jardinero o chofer. Tiene referencias. Informan al Teléfono A-2545.
9470 16 Feb. 19.

Costureras

SE DESEA COLOCAR UNA MUCHAcha española, para coser y limpiar una o dos habitaciones, y tiene referencias, llame al teléfono A-6949.
7449 16 feb 19

COSTURERA ESPAÑOLA DESEA colocarse en casa de moralidad, para cuartos y coser, habla francés, desea ganar buen sueldo, no le importa salir fuera. San Miguel 34, altos.
7400 16 feb 19

Manejadoras

SE DESEA COLOCAR UNA SEÑOra española, de manejadora o criada de cuartos, también se coloca por horas. A-8848.
7401 16 feb 19

DESEA COLOCARSE UNA JOVEN española, de manejadora o criada de mano o para cuartos, sabe bordar a mano y tiene buenas referencias. Informan en 17 y Baños, teléfono F-3017.
7380 16 feb 19

Crianderas

SE COLOCA UNA BUENA CRIANdera, joven española, recién parida, tiene certificado y abundante leche, buen carácter. Se puede ver el niño. Figuras 16, altos.
7428 16 Feb. 18.

Se Ofrecen

Criadas y Criados

JOVEN ESPAÑOLA, MUY PRACTIca en el servicio fino se ofrece a buena familia, para doncella o cuartos y costura, ha estado en casas de buenas familias, y con magníficas referencias, si no es familia honorable y distinguida no se moleste. Telf. M-3440.
UH 7369 15 feb 18

UN JOVEN ESPAÑOL DESEA COlocarse de criado de manos; es práctico en el servicio; y tiene buenas referencias. En la misma, uno para fregar máquinas y entiende de jardín. M-6203.
UH7276 15—17 Feb.

SE OFRECE UNA ESPAÑOLA DE mediana edad, para cuartos o comedor o matrimonio. También para viajar como manejadora. No se marea. Tiene buenas referencias y no tiene primos. Telf. A-7779.
UH 7419 16 feb 18

DESEA COLOCARSE ESPAÑOLA PAra criada de mano, trabajadora y dispuesta, ayuda a la cocina, con muy buenas referencias. Pregunten por Elisa. U-4669.
7435 16 feb 18

ESPAÑOLA DISPUESTA, PRACTIca en el servicio, desea colocarse de criada de mano con referencias muy buenas. Informan, U-4669. Preguntar por María.
7434 16 feb 18

JOVEN ESPAÑOLA DESEA COLOcarse de criada de mano o para cocinar o limpiar para un matrimonio, tiene tiempo en el país, tiene referencias. Informan, Telf. U-4669. Constantina.
7432 16 feb 18

DESEAN COLOCARSE DOS ESPAñolas; una de criada de mano, joven, y otra de mediana edad, para cocinar; las dos dan buenas referencias. Llamen al teléfono FO-2207.
7457 16 feb 18

SE OFRECE UNA JOVEN ESPAÑOLA buena criada de mano, o para cuartos o manejadora, tiene referencias de buenas casas. También se ofrece una cocinera repostera. Teléfono A-4792.
7458 16 feb 18

JOVEN ESPAÑOLA DESEA COLOcarse de criada de mano o para limpiar cuartos, tiene buenas recomendaciones de las casas donde estuvo. Informes, I-4541.
7415 16 feb 19

SE OFRECE UN BUEN CRIADO ESpañol, práctico todo servicio fino, con referencias casas respetables. También un joven segundo criado, portero, ayudante cocina, fregar máquinas. Telf. A-4792.
7414 16 feb 18

SE DESEA COLOCAR UNA JOVEN española, para criada de mano o para matrimonio. Telf. M-4820.
7410 16 feb 18

SE DESEA COLOCAR UNA ESPAñola de criada de mano o bien sea para limpiar y cocinar para corta familia. Informes al teléfono FO-2642.
7408 16 feb 18

SE DESEA COLOCAR UNA JOVEN española, para criada de mano o comedor, tiene referencias, prefiere en el Vedado. Llamen al teléfono U-6698.
7407 16 feb 18

SE OFRECE CRIADO DE MANO DE mediana edad, es serio y trabajador, práctico en el servicio de mesa. Sale al campo. Informan, Telf. U-6881.
7406 16 feb 20

SE OFRECE CRIADA DE HABITAciones, sabe coser un poco, también se coloca para comedor, sabe servir la mesa, tiene buenas referencias; en la misma, criada polaca, tiene referencias. Llame A-4175.
7405 16 feb 18

SE DESEA COLOCAR UNA MUCHAcha peninsular, desea casa seria, para criada de mano o manejadora, no le importa hacer algún quehacer de cocina, tiene buenas referencias y seria, muy trabajadora. Calle 18 número 9, Vedado. Telf. F-6116. Pregunten por Concha.
7399 16 feb 19

SE DESEA COLOCAR MUCHACHA española, para criada de mano, sabe coser bien, servir a comedor, tiene tiempo en el país y buenas referencias. M-7122.
7397 16 feb 18

DESEA COLOCARSE UNA MUCHAcha española, para cuartos o comedor, siendo matrimonio solo o corta familia, cocina. F-5935.
7394 16 feb 18

DESEA COLOCARSE UNA ESPAÑOla para limpiar y lavar alguna ropa, desea familia extranjera, es formal, tiene referencias, duerme en su casa. M-5464.
7389 16 feb 18

Se Ofrecen

Criadas y Criados

UN BUEN CRIADO DE MANO SE desea colocar en casa particular, tiene informes de las familias más conocidas de la Habana, es serio, sabe trabajar. Telf. M-3064.
7387 16 feb 18

DESEA COLOCARSE DE CRIADA de mano una señora de mediana edad, sabe bien su obligación y tiene referencias. Informan en Santa Clara número 16. Teléfono A-3535.
7460 16 Feb. 19.

DESEA COLOCARSE UNA MUCHAcha española de criada de cuarto o de mano. En la misma una española para horas. Sabe lavar y planchar ropa fina. Teléfono F-5179 Lo mismo va al campo.
7465 16 Feb. 19.

DESEA COLOCARSE UNA JOVEN española para criada de cuarto o comedor y sabe coser y zurcir y sabe cumplir con su obligación y tiene buenas referencias, Informa Reina número 98. Teléfono A-1727.
7464 16 Feb. 19.

DESEA COLOCARSE UNA MUCHAcha española de criada de mano o manejadora. Ha de ser casa de moralidad. Doy referencias a satisfacción. Teléfono F-1042 de 11 a 2.
7484 16 Feb. 19.

SE DESEA COLOCAR JOVEN ESpañola para criada de mano; ha trabajado con buenas familias y tiene referencias. Informa M-7617.
7473 16 Feb. 18.

DESEA COLOCARSE UNA JOVEN peninsular para criada de manos o para el comedor. Entiende un poco de cocina. Informa en el Teléfono U-6698.
7472 16 Feb. 18.

DESEA COLOCARSE UNA JOVEN española, para criada de mano, cuartos o manejadora, sabe repasar ropa, es formal y trabajadora, no tiene pretensiones. Telf. F-3637. Casa Llovera.
7429 16 feb 19

SE DESEA COLOCAR UN JOVEN español en casa particular. Es serio y sabe cumplir con su obligación. Informan, con referencias, en U-2222.
7425 16 feb 19

SE DESEA COLOCAR UNA JOVEN española, para cuartos y sabe coser un poco, desea dormir fuera. Telf. X-2682.
7422 16 feb 19

SE DESEA COLOCAR UNA MUCHAcha para cuartos o comedor, tiene referencias donde ha trabajado, y sabe coser un poco, Telf. F-4333.
7421 16 feb 19

SE DESEA COLOCAR UNA MUCHAcha española para criada de mano o para cocinar y limpiar para un matrimonio solo, tiene referencias. Informan, teléfono M-5784.
7420 16 feb 18

DESEA COLOCARSE JOVEN ESPAñola para criada de mano, sabe bien su oficio. Informan, teléfono U-6737.
7443 16 feb 18

SE DESEA COLOCAR UNA JOVEN española, para criada o ayudar algo en la cocina. Informan, F-3812
7446 16 feb 18

SE DESEA COLOCAR UNA JOVEN española, para criada de cuartos, entiende bastante de costura, sabe cortar por molde, desea casa seria, tiene buenas referencias. Informan, teléfono M-3289.
7450 16 feb 19

SE OFRECE JOVEN ESPAÑOLA PAra criada de mano, cuartos o comedor, tiene buenas referencias y desea casa de moralidad. Informan Telf. M-9578.
7451 16 feb 18

BUEN CRIADO DE MANO, DESEA colocarse en casa particular, tiene buenas referencias de las casas que ha trabajado, es serio, conoce el servicio fino. Telf. M-9578.
7453 16 feb 18

SE OFRECE CRIADA DE MANO española, de buena presencia, tiene buenas referencias. No le importa los repartos. A-3343.
7456 16 feb 18

Se Ofrecen

Cocineras y cocineros

SE OFRECE UNA COCINERA DE mediana edad, en la misma hay una jovencita para limpiar por horas. Informan, F-5341.
7388 16 feb 18

SE DESEA COLOCAR UNA JOVEN española, para cocinera, cocina española y a la criolla, sabe de repostería. Telf. M-4250. Informan, Monte 2
7448 16 feb 18

Se Ofrecen

Cocineras y Cocineros

SE OFRECE UNA EXCELENTE COcinera repostera española, cocina criolla, española y extranjera, tiene inmejorables recomendaciones, duerme en la colocación. Pregunte por Veneranda. U-4669.
7436 16 feb 18

DESEA COLOCARSE UNA SEÑORA española, de cocinera repostera, cocina española y criolla, hace plaza, tiene referencias, no tiene pretensiones. Informan, Telf. U-4669. María.
7433 16 feb 18

SE COLOCA GENERAL COCINERA, hace dulces. De mediana edad, es sola, no saca comida. Referencias. Sueldo, $30. Telf. F-4363. Enriqueta; sólo en el Vedado.
7413 16 feb 19

SE DESEA COLOCAR UNA SEÑOra española, para cocinar y limpiar, no le importa salir a las afueras, siendo gente de moralidad. M-4384.
7412 16 feb 18

DESEA COLOCARSE UNA SEÑORA de mediana edad, para cocinar, sabe cocinar de todo muy bien, tiene quien la recomiende y es de color. Informan por Telf. U-3487.
7403 16 feb 18

SE DESEA COLOCAR SUPERIOR cocinera de color, muy limpia y formal. Tiene referencias de muy buenas casas donde trabajó. No le importan los repartos. M-7122.
7398 16 feb 18

MUCHACHA ESPAÑOLA DESEA COlocarse para cocinar, no le importa hacer alguna limpieza, tiene referencias. Informan, Telf. F-2375.
7395 16 feb 18

SE DESEA COLOCAR UNA BUENA cocinera repostera, cocina a española, criolla e italiana y francesa, entiende de plaza, tiene referencias, desea buen sueldo. Informan, Telf. F-1098.
7390 16 feb 18

DESEA COLOCARSE UNA SEÑORA de cocinera en casa respetable, si es casa chica puede cocinar y limpiar. Para tratar Virtudes 96, habitación 16. M-4308.
9469 16 Feb. 19.

DESEA COLOCARSE UNA SEÑORA de mediana edad, para cocinar y limpiar ,para corta familia. Informan M-5843.
7471 16 Feb. 19.

SE DESEA COLOCAR DOS MUCHAchas españolas, una para cocinar y limpiar corta familia y la otra para habitaciones y costura. Sabe cortar. Compostela 113. Teléfono: M-4122.
2468 16 Feb. 19.

SE OFRECE COCINERA Y REPOStera española con recomendaciones de buenas familias. Tiene varios años de práctica. Duerme fuera. Informan Teléfono I-2653.
7463 16 Feb. 18.

SE OFRECE UN GRAN COCINERO chino, cocina a la española, a la criolla e inglesa, sabe de repostería y tiene referencias de donde ha trabajado mucho tiempo. Informan, teléfono M-9578.
7452 16 fe b18

DESEA COLOCARSE UNA COCINEra americana, repostera, que sabe cocinar bien en americana y criolla y algo en francés, con referencia. Informan, la calle 12 número 25 entre 13 y 15, o llamar Lilly, F6215.
7428 16 feb 18

DESEAN COLOCARSE ESPAÑOLAS, una para cocinar y la otra para criada de cuarto, de mano o manejadora. Informan. Telf. F-2122.
7427 16 feb 18

DESEA COLOCARSE UNA MUCHAcha española, para cocinera, no le importa ayudar en la limpieza siendo un matrimonio solo, y entiende de costura, no se coloca menos de 25 pesos. Informan. Telf. M-4182.
7426 16 feb 18

SE DESEA COLOCAR UNA MUCHAcha española, para cocinar, sabe hacer plaza, lleva tiempo en el país, y tiene referencias buenas de las casas que ha trabajado. Telf. X-2138.
7423 16 feb 19

JOVEN ESPAÑOLA SE COLOCA, NO por menos de 25 pesos, para cocinar y limpiar. Referencias, teléfono M-5055.
7418 16 feb 19

SE DESEA COLOCAR UNA BUENA cocinera, cocina a la española y a la criolla. Informes, teléfono A-2834.
7417 16 feb 19

DESEA COLOCARSE COCINERA ESpañola, sabe bien su oficio, si es corta familia no le importa cocinar y limpiar. Informan, teléfono U-6737.
7444 16 feb 18

Se Ofrecen

Cocineras y Cocineros

SE OFRECE COCINERO REPOSTEro, pardito, del país, con referencias de casas donde ha trabajado, no tiene pretensiones. Telf. A-3343.
7455 16 feb 18

SE OFRECE UNA GRAN COCINERA, cocina española y criolla, sabe de repostería, es muy limpia y tiene buenas referencias. Telf. M-9578.
7454 16 feb 18

COCINERA PENINSULAR QUE SEpa bien su obligación y que dé referencias de las casas donde haya trabajado. Calle 17 número 148, entre I y K, Vedado.
7474 16 feb 18

SE OFRECE UNA ESPAÑOLA DE mediana edad para cocinar. Sabe repostería. Informan Teléf. U-5106.
7482 16 Feb. 19.

SE DESEA COLOCAR UNA SEÑORA española, de cocinera repostera, sabe cocinar a la criolla y americana, cocina muy bien y tiene buenas referencias, lo mismo le da dormir en la colocación que afuera. Telf. M-5049.
7445 16 feb 19

DESEA COLOCARSE UNA SEÑORA española, de cocinera, de mediana edad, tiene referencias. Informan en Egido 75. Telf. M-8481.
7430 16 feb 18

Varios

SE OFRECE BUENA INSTITUTRIZ americana (40), con referencias de la familia Rionda, $60. Telf. M-3281.
7299 15 feb 21

UNA COSTURERA DESEA ENCONtrar casa particular donde coser, de 8 a.m. a 6 p.m. Informan: Amargura número 64. Telf. M-5745.
7148 14—17 Feb.

DESEA COLOCARSE JOVEN ESPAñola para coser en casa de familia; recibe costura para su casa. Tiene referencias. Informan: Telf. U-3259.
UH6996 13—17 Feb.

JOVEN ESPAÑOL CON CONOCImiento de inglés, desea colocarse, sin pretensiones. Preguntar por Carbajo. A-5527.
7402 16 feb 19

Se Venden

Casas

$12,000 TRES PLANTAS MONOLITIcas, dejo 8 0|0 libre, alquilada, barata, dos cuadras Malecón, dejo $6,500 al 7 0|0. Dueño, Infanta y Espada, lechería. De 9 a 11 y de 4 a 6.
7363 15 feb 19

REPARTO LA SIERRA

Calle 6, próximo al parque, vendo casa que costó $18,500, en $12,500 como último precio, siempre que sea antes del día 20. Tratos directos.

JOSE P. QUINTANA

Chacón 23. Teléfono M-7730
C7269 16 feb 19

SAN RAFAEL
GANGA FENOMENAL

Para renta vendo casa dos plantas, moderna, con 9|4 cada planta, rentando $240 mensuales, la doy en $21,000 siempre que sea antes del día 20, pues luego será tarde. Véame en Chacón 23. Telf. M-7730.
C7271 16 feb 19

CASAS A PLAZOS EN LA HABAna, calle Fábrica, frente al parque, $20 mensuales, $1,000 contado. Y solares por $6 mensuales, sin interés. Oportunidad. I-7862.
7447 16 feb 18

Solares

REPARTO MIRAMAR

Vendo Primera Avenida esquina con 4,066.52 varas a $12 vara, con $10,000 contado resto en hipoteca por el tiempo que se convenga. Esquina 7a. Avenida, fraile, a $9.50 vara. Esquina 7a. Avenida, sol, a $7.00 vara. Más informes, Muñiz, Rayo 2 y San Rafael. M-1694. De

Establecimientos

VENDO CASI REGALADA POR NO poderla atender, acreditada casa de modas en el mejor lugar de Reina, tiene los mejores disfraces de la Habana, amplias vidrieras y local. Informan, Reina 56. Telf. A-2005.
UH 7323 15 feb 21

BARBEROS, VENDO BARBERIA POR enfermedad, urge la venta, $170. 10 de Octubre 526.
7424 16 feb 19

Muebles y prendas

POR MUCHOS MOTIVOS
VENDEMOS MUY BARATO

Tenemos 43 años de establecidos y siempre fueron nuestros negocios muy serios. Como tenemos mucha práctica, sabemos la forma de servirle barato y bueno. Tenemos juegos de cuarto, comedor, sala, y piezas sueltas de todas clases y categorías.

VERDADERAS GANGAS EN LIQUIDACION

Vendemos a plazos y al contado, barnizamos y reformamos muebles dejándolos nuevos y modernos.

NO HAY MATRIMONIO FELIZ SIN MUEBLES DE "SANTA TERESA".

MUEBLERIA "SANTA TERESA"
Teléfono A-3482
UH7105 20—19 Feb.

Compramos muebles de uso, cambiamos y vendemos a plazos y al contado. Belascoaín núm. 34 entre San José y San Rafael. Teléfono U-1610.

Varios

Cajas Registradoras NATIONAL

reconstruídas, todas últimos modelos, para exportación. Con una rebaja en precios desde 35 por ciento al 50 por ciento. También comptometros, máquinas de escribir y de sumar. Service Cash Register Corp., 31 West 14th. St., New York City, N. Y. Dirección cablegráfica "Servcaja".
600 20 Feb.

MAQUINAS SINGER

Oviflo central, tenemos una gran cantidad a precios muy baratas de 12 a $45; las tenemos dobles, a completamente nuevas; las garantizamos. Angeles 36.
7375 15 marzo 2

BUEN NEGOCIO

se venden los enseres de un café, muy baratos y se alquila el local muy barato. Buen punto. Informan en Monte 242, frente al Mercado.
7461 16 Feb. 19.

Se Venden

Varios

SE VENDEN DOS MESAS DE Billar, una de Chicago y otra de Viuda con su equipo completo. Informa García. Billares del Salón H. Manzana de Gómez.
7462 16 Fe. 24.

ABONO QUIMICO No 5

tonelada procedente de los almacenes Armour y Compañía, arrendado los restos, potentaje 5 y medias toneladas, propio para papas, jardines y frutos menores. Se dá a prueba. Sanatorio Cuba, Infanta y Universidad.
7467 16 Feb. 21.

Música

Fonógrafos y Discos

BAILE BARATO

Fonógrafos resistentes. Bellos. Cuerda para dos discos. Muy sonoros. Oferta especial por carnavales. $8.50. Villanueva 19. Teléfono I-2298.
7140 14—22 Feb.

Dinero e Hipotecas

DESEO TOMAR EN PRIMERA HIpoteca, las siguientes partidas: $5,000 al 10 0|0, $7,000 al 8 0|0, $6,500 al 12 o|o, $8,000 al 8 0|0, doy dobles garantías. Véame y colocará bien su dinero. José P. Quintana, Chacón 23. Telf. M-7730.
C7268 16 feb 19

DINERO EN HIPOTECA AL 6 o|o

Doy en 24 horas siempre que presente buenas garantías. José P. Quintana. Chacón 23, bajos. Teléfono M-7730.
C7270 16 marzo 1

Casas de Préstamos

GRAN LIQUIDACION

De trajes caballero, zapatos, capas de agua, abrigos mantones de Manila, baúles maletas, joyería y toda clase de muebles.

ROPAS, ALHAJAS, MUEBLES

Juegos de cuarto, sala, comedor y piezas sueltas. Pianos victrolas, máquinas de coser y escribir, cuadros e instrumentos de música.

COMPRAMOS Y EMPEÑAMOS

Ropa de caballero, abrigos, máquinas, muebles y alhajas. Pagamos más números 62, 67 y 69 esquina a Mi que nadie "Los Jimaguas". Suárez sión. Telf. A-3339.
UH4833 21—21 Feb.

TORNER Y ABELEIRA, (Corredores). Hipotecas, compra-venta y préstamos sobre muebles, automóviles, alquileres, declaratorias de herederos, testamentarías, etc. Oficios 18, departamento 307. Notaría de Barrueco. A-4829.
7411 16 mar 1

Asombrosa Liquidación

JUEGOS DE CUARTO

Uno de tres cuerpos de caoba barnizado en dos tonos y decorado $325. Otro id. de color nogal decoraciones Romanas muy fino $280. Id. marqueteado $180, otro más Id. $150; uno de señorita decorado y jaspeado $75., y algunos mas de $50.

JUEGOS DE COMEDOR

Uno de Renacimiento policromado $250, uno id. de caoba, enchapado, color nogal $180; uno id. de color majagua decorado $90; otro marqueteado $80, y varios más $65.

Juegos de Sala.

Uno de caoba con filete de bronce de diez piezas, $120, uno color acei tuna $80 uno id., color lila $75, y varios más a $35.

Objetos Varios

Una Pianola eléctrica nueva lo mejor $250, otra Melville Clark $180 Victroia Ortofónica $65; una id. Ultrafónica $65; otra sistema Ortofónica $40; Fonogrâfos a $5; Aparadores ovalados con cristal $16; Coquetas modernas a $10 Mesas de correderas $8; Máquinas de coser a $10; Camas de $6 en adelante e infinidad de piezas que damos a precios increíbles.

Equipajes

Baulés Escaparates a $15, de Camarote y bodega a $8, y maletas de un peso en adelante y una infinidad de cuadros a precios sin competencia.

NOTA: Compramos y cambiamos muebles modernos.

OTRA: Tenemos camiones para mudadas a precios económicos y personal competente.

Visiten esta casa y se convencerán Gloria 123 y 127 entre Indio y S. Nicolás "La Casa Ferro" Teléfono M-1296.
UH 1331 9—9 Feb.

Para el Hogar

Reparación de Muebles

MUEBLES. RESTAURACIONES EN antiguo, pinto y reformo modernos. Especialidad en madera dura para muebles finos; precios especiales en juego de Renacimiento. Nota: Antiguo carpintero de la casa Oliva de Galiano, Santiago 14. U-3793.
7189-95T 14 feb 23

Para las Damas

VESTIDOS

De seda, se liquidan 2,000 de última moda, desde $3.00, surtidos en tallas y colores. Gran lote de vestidos de holán estampado última moda, a $2.50, vestidos de crepé a $1.35; vestidos de warandol a $0.98. Tenemos también vestidos franceses de seda a $8.00 y $12. Un gran lote de abrigos de seda a $6.50; abrigos de paño a $5.50; abrigos de satén a $4.98. Todo de última moda, acabados recibir. Remitimos al interior.

CASA GONDRAND

Amistad 52 entre Neptuno y San Miguel. Telf. M-3828
UH 7218C 7 mar 9

CURSO DE INGLES POR RADIO QUE TRASMITE LA ESTACION C. M. W. — 36ª Lección que se repite

Para trasmitir el día 19, a las 11 y media a. m. y a las 7 y media p. m.

SIGNIFICADO DE LAS PALABRAS CON EL SENTIDO QUE SE LES DA EN ESTA LECCION

En Inglés	En Español
sometimes	algunas veces
cloud	nube
to begin, begun	empezar
to rain, rained	llover
weather	tiempo (atmosférico).
bad	malo, etc.
always	siempre
it is warm	hace calor
it is cold	hace frío
it is hot	hace mucho calor
South Pole	Polo Sur
Summer	verano
Winter	invierno
never	nunca
to fall, fell	caer
snow	nieve
to snow, snowed	nevar
ever	alguna vez
to feel, felt	ciclón
cyclone	sentir
it is chilly	hace un poco de frío

TEXTO EN INGLES

In Cuba the sky is blue. Sometimes we see clouds in the sky, and it begins to rain. Then we say, "It is raining". When it rains the weather is bad.

How is the weather to day, good or bad?
Does it ever rain in Cuba?
Did it rain yesterday?

In Cuba it is always warm in summer, and sometimes it is hot. In winter it is neither hot nor cold. the weather is very pleasant. In the South Pole it is never warm it is always cold. In New York it is sometimes hot and sometimes cold. When snow falls from the clouds we say it is snowing. It never snows in Cuba.

Does it ever snow in Cuba? No, it never snows.
Is it ever hot in the South Pole? No, it is never hot.
How is the weather in Cuba in winter? It is very pleasant.

In October the weather is variable and sometimes but not always, there is a cyclone.
Is there always a cyclone? No, not always.
Was there a cyclone this year? No, there was not.

Is there ever a cyclone? Yes, sometimes.

When the weather is cold, I feel cold, I am cold. When the weather is warm, I feel warm, I am warm. It I am in the street when it is raining, I get wet. In Cuba it is never cold, but it is sometimes chilly. When the weather is chilly. I feel chilly.

Do you feel cold to-day?
Did you get wet yesterday?
Do you ever feel chilly in Cuba?

TEXTO EN ESPAÑOL

En Cuba el cielo es azul. Algunas veces se ven nubes en el cielo, y empieza a llover; entonces decimos: "está lloviendo". Cuando llueve el tiempo está malo.

¿Cómo está el tiempo hoy, bueno o malo?
¿En Cuba llueve alguna vez?
¿Llovió ayer?

En Cuba siempre hace calor en verano, y algunas veces hace mucho calor. En invierno hace ni mucho calor ni fro, el tiempo es muy agradable. En el Polo Sur, nunca hace calor, siempre hace frío. En New York algunas veces hace calor y algunas veces frío. Cuando cae nieve de las nubes decimos que estj nevando. En Cuba nunca nieva.

Algunas veces nieva en Cuba No.
Alguna vez hace calor en el Polo Sur No, nunca hace calor.
En Cuba en el invierno, ¿cómo es el tiempo Es muy agradable.

En Octubre el tiempo es variable y algunas veces, pero no siempre, hay un ciclón.
¿Hay siempre un ciclón? No, siempre no.
¿Hubo un ciclón este año? No, no hubo.

¿Hay algunas veces un ciclón? Sí, algunas veces.

Cuando el tiempo es frío, yo siento frío, yo tengo frío. Cuando el tiempo es caluroso, yo siento calor, yo tengo calor. Si yo estoy en la calle cuando está lloviendo, yo me mojo. En Cuba nunca hay frío, pero algunas veces hace un poco de frío. Cuando el tiempo está un poco frío, yo siento un poco de frío.

¿Siente frío hoy?
¿Se mojó ayer?
¿Siente alguna vez un poco de frío en Cuba?

M.E.C.D. 2016

MAS ANUNCIOS DE ULTIMA HORA

Para las Damas

CORSETS, FAJAS MARIA LACALLE

La sin rival corsetera vuelve a hacer corsets, corseletes, fajas, ajustadores a la medida para los modernos entalles. R. M. de Labra 96, (Aguila 96) entre Barcelona y San José.

5855 5 marzo 7

Enseñanzas

Profesores

INGLES, PROFESOR DE LONDRES, tiene algunas horas disponibles. Enseñanza rápida. Herbert Farnes, Industria 96. Telf. M-4347.

7475 16 Feb. 19.

Miscelánea

GRATIS los dos últimos números de la voluminosa Revista Alemana de Exportación "UBERSEE POST", Edición Española, con miles de novedades, nuevos inventos y ofertas de productivas representaciones. Para franqueo y gastos remita 40 cts. que podrá rebajar al suscribirse por un año. Suscripción anual $3. Tres meses $1. José T. Gutiérrez, Apartado 1911. Telf. M-1759, Habana.

DEPARTAMENTO DE COLCHONETAS, COLCHONES, COJINES, ETC.

Nuestro Departamento de colchones, colchonetas, alfombras, mosquiteros, cojines, etc., etc., presenta el surtido más completo de estos artícuulos.

Colchones y colchonetas, en todos los tamaños y calidades, desde $1.80, cojines de seda desde $4.00, cestos de mimbre desde $4.00.

Mosquiteros para cama de una persona desde $2.00.

Mosquiteros con su aparato, a $6.50.

Colchones y colchonetas para niños en todas las calidades y precios. Mosquiteros desde $1.50.

También hemos recibido cojines de piel, en formas y colores variados, muy de moda para adorno y para automóvil, gabinetes y oficinas.

Edredones de seda en colores enteros y floreados.

Todos estos articulos pueden verse en el mismo departamento de colchones, colchonetas, etc.

EL ENCANTO

E-958 Indl. 4 Mayo

FOTO GRATIS

A todo suscriptor a las siguientes revista puede retratarse gratis: Plus Ultra, Caras y Caretas, Femenil, cada una de éstas, año $7.00 y un buen retrato, pida prospecto a la Casa Roma, de P. Carbon, Ave. del Brasil y Zulueta, Apartado 1067. Habana.

E-380 10d. alt. 5 Feb.

Pérdidas

SE GRATIFICARA A LA PERSONA que entregue en San Miguel 238 (Garage) una cadena de reloj de platino con cuatro brillánticos que se perdió el día 15 del actual.

7442 16 Feb. 19.

EN LA TANDA DE LAS CINCO DEL sábado en el Teatro Campoamor se extravió una sortija de roseta de brillantes. Se ruega a la persona que la encontró la devuelva en la Contaduría del mismo Teatro, donde se le gratificará. Se quiere por ser recuerdo de familia.

7488 16 Feb. 19.

Profesionales

DOCTOR ARMANDO ROIG Y PALENZUELA
MEDICO CIRUJANO DENTISTA
Consultas de 2 a 6.
Miércoles y sábado de 9 a 12 a. m. y 7 a 9 p. m. (Previo aviso).
Plácido 49, altos, Habana.
Teléfonos M-8002, I-6905.

AUTOMOVILES CIRCULADOS

Por transitar con exceso de velocidad fueron denunciados por la policía en el día de ayer, los automóviles siguientes:

DE LAS ESTACIONES

21445, en Lucena y Villuendas por el vigilante 951 J. Peñate.

30, de la empresa La Oportuna y 21 La Nacional, en la esquina de M. Gómez y Someruelos, por el vigilante 1018.

20716 y 38122 frente a la Estación Terminal, por el vigilante de los Ferrocarriles número 13, J. Travieso.

878, cuña particular en M. Gómez y Figuras por el vigilante 1261 José Díaz.

DEL TRANSITO

8350; 19127; 9775; 1597; en el Parque del Maine por el vigilante 32, L. Braga.

DE LOS EXPERTOS

47824; 48139 y 47922, alquiler de lujo; 2, Estrella Cubana; 14361, particular; camión 60097; en 23 e J; por el Experto Fernández de Lara.

SE EFECTUARON LAS POSTULACIONES CONSERVADORAS EN MATANZAS, AYER

Los nombres de los proclamados corresponden a los que ya publicamos. Muerto por una carreta. Niña arrollada

MATANZAS, febrero 15. — DIARIO DE LA MARINA, Habana. — Después de un almuerzo en el Hotel Sevilla, ofrecido por el senador Vera Verdura a los delegados de la Provincial Conservadora, y al que asistimos un grupo de periodistas, tuvieron efecto en la tarde de hoy, conforme anunciamos, las postulaciones para senadores y representantes por el Partido Conservador. Presidió la asamblea el doctor Luis A. Betancourt, en su carácter de presidente del Ejecutivo Provincial de dicho partido, actuando de secretario el doctor Porfirio Andreu.

Una vez comprobado el quórum, con asistencia de 23 señores delegados y anunciado por la presidencia el objeto de la asamblea, se procedió a la elección por votación secreta, resultando designados los señores siguientes (cuyos nombres habíamos ya anticipado a los lectores del DIARIO):

Senadores: doctor Manuel de Vera Verdura; doctor Luis A. Betancourt; doctor Arturo Aróstegui del Castillo.

Compromisarios senatoriales mayores contribuyentes: Francisco Castañer; José Trinidad García; Adolfo Marzol; Pablo Forte; Enrique Devera y Lima; Juan Magarolas; Adriano Alvarez; Raúl Castro y Julio Camp; menores contribuyentes: doctor Porfirio Andreu; Carlos Argüelles; Primitivo Pérez Maribona; doctor José I. Forns; Enrique Sandoval; Anselmo Andux; Enrique García; Agustín Pacheco Pérez y Fernando Estildo.

Representantes: 1, Mario Castillo; 2, José Manuel Fernández; 3, Víctor de Armas; 4, Martín Hernández; 5, Domingo Lecuona Hernández; 6, Ramiro Pérez Maribona y 7, Andrés Trujillo. Terminada la elección hicieron uso de la palabra el presidente doctor Betancourt; el doctor José E. Olivella y el senador doctor Manuel de Vera Verdura, quien amablemente dió las gracias a la asamblea por su designación, explicando después con la mayor elocuencia el objeto de la asamblea del dos de febrero último, donde se cubrieron las cuatro vacantes del Ejecutivo Provincial, inspirándose dicho acto en un elevado espíritu de justicia.

Como el doctor Vera fué ovacionado y lo acompañaron numerosos correligionarios y amigos hasta su residencia de la calle de Milanés, se efectuó allí un nuevo acto de simpatía y adhesión al prestigioso legislador matancero, siendo obsequiada la concurrencia con pastas y licores, brindándose entusiásticamente por el doctor Vera y el presidente Machado, así como el señor Víctor de Armas y el periodista Mario Castillo, han sido también muy felicitados.

Visitaron hoy a Matanzas, acompañados del director de Sanidad doctor Fernando Rensolí, los doctores Ramón Báez Soler, subsecretario de Sanidad de la República de Santo Domingo, y Ramón de Lara, rector de la Universidad de dicho país, los que en unión del jefe militar del distrito comandante Rafael Carrerá y el capitán ayudante Pérez Arocha, recorrieron los sitios más pintorescos de la ciudad, concurriendo luego al Palacio Provincial a ofrecer sus respetos al gobernador Gronlier, en cuyo lugar tuvimos oportunidad de saludarlos, escuchando de sus labios los mayores elogios para las bellezas naturales que ofrece Matanzas.

Tan ilustres visitantes se proponen partir esta misma tarde hacia esa capital.

—Fué asistida hoy en el Centro de Socorro, por presentar lesiones gravísimas con fractura de la base del cráneo, la menor de 7 años de edad, Isolina Medina, vecina de Pilar número 3, la que fué arrollada frente al Jardín Botánico, en la playa de Bellamar, por una guagua de la empresa La Oportuna, que entraba en Matanzas manejada por el chofer José Fernández Luaces, natural de Guanabacoa y vecino de dicho pueblo, el que declaró a la policía que el citado hecho se produjo al haberse echado al centro de la carretera la citada niña, en momentos en que se le había interpuesto otra guagua de la empresa de Mon, que salía de Matanzas. La infeliz niña ha sido conducida al Hospital Civil, donde se realizan supremos esfuerzos por salvarle la vida, habiendo quedado detenido en el Vivac Municipal el chofer Fernández, a la disposición del Juzgado de Instrucción. — **Alberto Lovio**, corresponsal.

MUERTO POR LA CARRETA QUE GUIABA

AGRAMONTE, febrero 15. — DIARIO DE LA MARINA, Habana. — Hoy, en la finca Guamajales, propiedad del señor Higinio Calderón, en este término municipal, fué muerto por la carreta que guiaba el joven Pablo Santos, de la raza blanca y de 20 años de edad. El doctor Negret, juez municipal, auxiliado del secretario judicial Angel Menéndez, se constituyó en el lugar de la ocurrencia. — **Canales**, corresponsal.

LA MOLIENDA DEL CENTRAL ALAVA

BANAGUISES, febrero 15. — DIARIO DE LA MARINA, Habana. — El Central Alava, distante un kilómetro de esta localidad, continúa moliendo con la misma brillantez que comenzara y diariamente pasan por sus trapiches trescientas cincuenta mil arrobas de caña, teniendo elaborados cien mil sacos de azúcar en treinta días de molienda. Espérase que la zafra actual sea mayor que las de años anteriores. — **Francisco Herrera**, corresponsal.

REYERTA EN UNA VALLA DE GALLOS

Un vigilante y un vendedor de dulces heridos de bala

BARACOA, febrero 16, DIARIO DE LA MARINA, Habana. — Esta tarde en las lidias de gallos originóse un sangriento suceso, resultando heridos un policía y dos individuos más. Motivó el hecho que Ricardo Baratuti, alias El Jabao, fué acusado por el vigilante Juan García, de servicio en la valla, por negarse a pagar una apuesta de dos pesos, con Teodoro Guilarte, quien se dirigió a su casa regresando con un revólver, expresando iba a matar al policía, al cual hizo tres disparos, uno de los cuales le atravesó la parte de atrás del cuello, siendo la herida de carácter menos grave; otro disparó alcanzó al menor Lucas Permentel, de once años de edad, que se hallaba allí vendiendo dulces y naranjas, fracturándole el brazo derecho, de carácter grave. Baratuti presenta lesiones leves en la cabeza, producidas por el club del vigilante al tratar de dárselo a la fuga.

Rodríguez Lemus, Corresponsal.

UNA ASOCIACION DE COMERCIANTES E INDUSTRIALES PARA DEFENDERSE

(Por Telégrafo)

P. PADRE, febrero 16, DIARIO, Habana. — Con gran entusiasmo se reunieron hoy, en el Casino Español de esta ciudad, valiosos elementos mercantiles, quedando fundada la Asociación de Comerciantes e Industriales de Puerto Padre, cuyo propósito es el promover, estimular y defender los intereses de sus asociados. Unánimemente se acordó enviar cariñoso mensaje de saludo a la prensa nacional, rogándole la publicación de la noticia, por conducto del DIARIO DE LA MARINA, para conocimiento general.

Román Pérez, Presidente de la Asociación.

DESAPARICION DE UN NIÑO EN 1924

Nuevos informes obligan a las autoridades a actuar de nuevo

REMATES, febrero 16, DIARIO DE LA MARINA, Habana. — El día ocho de los corrientes compareció ante el juez de instrucción de Guane, doctor Pedro Lucas Lozano, para responder a la información que se está haciendo sobre la extraña desaparición del niño de nueve años de edad, Fernando Borges, ocurrida el día 29 de junio de 1924, que se hubo de publicar en un periódico de esa capital. Después han sido citadas otras personas mencionadas por mí, en el informe, entre ellas una hermana del niño perdido. Ese informe periodístico ha obligado a las autoridades a actuar nuevamente en el misterioso hecho. El juez mencionado, de sólida reputación jurídica, actúa eficazmente.

José M. Buttari, Corresponsal.

UNA CONFERENCIA

PINAR DEL RIO, febrero 16, DIARIO DE LA MARINA, Habana. — Esta mañana, organizada por la Asociación de Periodistas e inspirada por la Jefatura local de Sanidd, celebróse en el teatro Milanés, una conferencia que estuvo a cargo del doctor Juan Alvarez Guanaga, jefe del Servicio de Enfermedades Venéreas de la Secretaría de Sanidad. El referido doctor en su amena charla trató sobre la profilaxis venérea y la sífilis, haciéndolo en forma comprensible para el numeroso público que llenó completamente el teatro. Como complemento de la conferencia, exhibió varias vistas fijas y una interesante película. El doctor Alvarez Guanaga fué felicitadísimo y muy aplaudido. La Asociación de Periodistas, a propuesta del que suscribe, ha iniciado estas conferencias.

Pruneda. Corresponsal.
San Jacinto, de N. York.

REYERTA EN EL HABANA-MADRID

Uno de los contendientes, que es corredor, ha sido detenido

El vigilante 486 detuvo a Francisco Esquivel Pérez, corredor del Frontón Habana Madrid, por haber sostenido una riña en el interior de dicho espectáculo con un sujeto que se dió a la fuga y el cual es conocido por el El Tomatero o Chaleco.

—Manuel Pita Ramírez, vecino de Neptuno número 235 se ocasionó lesiones de carácter menos grave, al caerle encima un escaparate en su domicilio.

—Cecili T. Brinn, de 21 años de edad y vecina del hotel Florida, le denunció al vigilante 280, que en ocasión de estar estacionada en la esquina de 25 y Marina, presenciando el paseo de carnaval, un individuo para ella desconocido, le arrebató la cartera, en la que guardaba la suma de doce pesos y varios objetos, estimándose perjudicada en la cantidad de 25 pesos.

—En el primer centro de socorro, fué asistido de lesiones de carácter menos grave, Raúl Jiménez Rivero, de 19 años de edad, barbero y vecino de 10 de Octubre número 641, que le produjo al maltratarlo de obra Mario González Gómez, vecino de Almendares número 2, con motivo de haberse propasado con su esposa la señora Adelaida Puentes Prado, de 21 años de edad, cuando en su compañía transitaba ayer tarde por Neptuno y Prado. El acusado González Gómez refirió que dicho individuo se había caído, lesionándose.

Las Defunciones Ocurridas Ayer en la Habana

HASTA LAS 4 P. M.

Angelina Avila, raza mestiza, 43 años, República (Reparto San Agustín), asma.

Lee Chong, raza asiática, 30 años, Hospital Calixto García, tuberculosis pulmonar.

Mariano Betría, raza blanca, 70 años, Hospital Calixto García, nefritis aguda.

Ester Bera, raza blanca, 2 meses, Cuba 109, debilidad congénita.

María Rodríguez, raza blanca, 50 años, Hospital Calixto García, tuberculosis pulmonar.

Bienvenida González, raza b., 35 años, Hospital Calixto García, tuberculosis pulmonar.

María Placer, raza blanca, 35 años, Hospital Calixto García, tuberculosis pulmonar.

Andrés Pajón, raza blanca, 50 años, Hospital Calixto García, nefritis crónica.

Juan Pérez, raza negra, 5 meses, Hospital Calixto García, nefritis aguda.

José Marcos, raza negra, 75 años, Hospital Calixto García, nefritis aguda.

María Marichal, raza blanca, 53 años, Hospital Calixto García, tuberculosis pulmonar.

Adolfo Licerna, raza mestiza, 55 años, Gervasio 9, tuberculosis pulmonar.

Nicanor Moreno, raza blanca, 48 años, Estévez 8, bronconeumonía.

José Muñiz, raza blanca, 86 años, Castillo 23, asistolia.

María Sánchez, raza mestiza, 3 días, calle E número 3, hepatitis de los recién nacidos.

Dora Cárdenas, raza negra, 2 meses, Mayor Gorgas 80, toxi-infección gastro intestinal.

Dolores Castro, raza blanca, 55 años, calle 15 y C, pleuresía purulenta.

José Ferreiro, raza blanca, 53 años, La Benéfica, cáncer del labio.

Armando Colarte, raza blanca, 3 años, Hospital C. García, traumatismo por caída.

Patricio Montero, raza negra, 76 años, J. del Monte 301, arterio esclerosis.

Juana Carrillo, raza mestiza, 28 años, Estrella 201, neumonía.

Ramón Balsera, raza blanca, 58 años, Concepción 217, bronconeumonía.

Juana A. Alvarez, raza blanca, 26 años, Carmen 5, bronconeumonía.

TRES PUEBLOS SE QUEDAN SIN LUZ

Los de Palmira, Arriete y Ciego, por un corto circuito

PALMIRA, febrero 16, DIARIO DE LA MARINA, Habana. — Debido a un corto circuito habido en el central Portugalete, estamos a oscuras durante la noche e igualmente los poblados de Arriete y Ciego Montero. Los expertos de la compañía eléctrica trabajan activamente por darnos luz. No obstante el accidente el central no interrumpió su molienda.

Villas.

LA UNION DE REZAGADORES CELEBRO UN ALMUERZO AYER PARA CONMEMORAR LAS BODAS DE ORO DE SU FUNDACION

CONSTITUYO UN ACTO EJEMPLAR Y ALENTADOR EN TODOS SUS ASPECTOS SE PRONUNCIARON BRILLANTES DISCURSOS. — UN MENSAJE A ASTURIAS

La mesa presidencial en el banquete de las Bodas de Oro de la Unión de Rezagadores de la Habana. El presidente Sr. Antonio Villademoros; el Delegado del Gobernador Provincidl, Sr. Rogelio Caramés; el Presidente de la Sociedad de Fileteadores, Sr. José Huerta; el Sr. Rivas, Encargado de La Corona; el Sr. César Morán, Encargado de la Fábrica del Trust en San Antonio de los Baños y otras representaciones.

Como hubimos de imaginárnoslo, resultó una fiesta notable en todos sus aspectos el almuerzo con que en la mañana de ayer celebró el cincuentenario de su fundación la Unión de Rezagadores de la Habana. La amplia terraza del café El Central, de la Víbora, resultó pequeña para albergar a los numerosos participantes de tan simpática y fraternal fiesta; puede decirse que concurrieron todos, absolutamente todos los miembros de esa querida y prestigiosa colectividad que es orgullo de la industria tabacalera. Nosotros, que carecemos de espacio y de tiempo para reseñar como quisiéramos ese acto hermoso y digno de ejemplo, vamos a limitarnos a dar una sintésis del mismo.

Desde hora temprana empezaron a llegar los miembros de dicha Unión, y a la una dió comienzo el almuerzo con sujección al siguiente menú: "Aperitivo 1880, entremés 1930; pisto manchega "Fundador", arroz con pollo "Unión de Rezagadores"; chilindrón de carnero "Comisión Organizadora"; ensalada mixta "Bodas de Oro"; postre, manzanas; vino Rioja, laguer y agua mineral; café y tabacos. La concurrencia tuvo felicitaciones para la casa que sirvió el almuerzo por su buen servicio y la excelente calidad de los platos servidos.

El señor Emilio Rivas, jefe de "La Corona", regaló doscientas Coronas; Benigno Sánchez, de "Partagás", contribuyó con ciento cincuenta Topacios; Constantino Luege, el popular Macala, jefe de "Gener" donó ciento cincuenta Nacionales; los señores Villa, de "Romeo y Julieta", también contribuyeron con Petit Cetros de dicha marca, y el señor Ramón Rodríguez, de la fábrica de cigarros "Partagás", obsequió a la concurrencia con más de trescientas cajetillas. Innecesario decir que se trataba de un tabaco de incomparable calidad, hecho expresamente para los rezagadores, que saben lo que es bueno en cuestiones de fumar.

LOS BRINDIS

El presidente Antonio Villademoros, dió las gracias a todos, especialmente a los representantes de sociedades de la industria, a Caramés, Delegado del Gobierno, y a los antiguos compañeros, al primer presidente que tuvo la Sociedad señor José Pando, y dedica un saludo a las sociedades de Rezagadores que en lejanas tierras laboran en el oficio.

Enrique Navarro, por la comisión organizadora, se extiende en consideraciones sobre la vida de la institución, su labor, que le ha granjeado altas posiciones, siguen sintiéndose honrados con su antiguo oficio y con sus compañeros. Dedica un elocuente párrafo a los fundadores de la Sociedad, y pide que su ejemplo sirva de estímulo a todos.

José Huerta, por la sociedad de Fileteadores, dedica un abrazo que trae de sus compañeros, a la Sociedad que durante 50 años ha constituído una bandera de organización, de consecuencia y lealtad, y habla de la psicología y cultura de los obreros de la industria que han ido poniendo los jalones del progreso, y que en no lejana fecha podrán constituir una verdadera Federación.

Siberio, de la Unión de Dependientes de Tabaco, habla del beneficio de la organización, de la solidaridad con que siempre han respondido y de las mejoras obtenidas por los dependientes desde su organización, al lado de sus compañeros, pues tales son para ellos los rezagadores cualquiera que sea la posición que desempeñen.

Antonio Diez, lee unas cuartillas, en las que consigna un recuerdo para los compañeros caídos, Mañé, Villar, Fernández y otros luchadores; refleja su cariño a la Sociedad, que es orgullo de los trabajadores que la constituyen, y hace votos por que avance siempre por el camino de la fraternidad y del progreso y mejoramiento social.

José María Alvarez, dedica un recuerdo a Don Florentino Miranda, proponiendo se le envíe un Mensaje a su retiro de Asturias, habla de la evolución lograda en el trabajo, de la esclavitud de antaño, de como dentro de la legalidad y con la razón y la justicia por lema, fueron mejorando la jornada, incluso hasta lograr la implantación del actual sistema de reparto del salario, humano y justiciero, como ninguna otra sociedad de obreros lo tiene. Elogia a los veteranos, al secretario señor Muñiz, hombre modesto, de gran cultura, que es un honor de la institución, por su preparación, a quien todos deben gratitud por su labor social. Habla de que tienen que estudiar un mal de que se resiente la Sociedad, debido al descenso de la industria, el aprendizaje que tienen que ir a una limitación mayor, de la necesidad de que los que lo necesiten usen espejuelos en beneficio de ellos y del trabajo, ya que la creencia de que los que usan espejuelos no ven bien ha desaparecido, y hoy todos admiten que es una defensa a tiempo para conservar la vista ocho o diez años más. Habla de la sociedad de socorros que llena una importante misión, ya que ningún rezagador resulta carga pública cuando se enferma, y cuenta con una dieta diaria de dos pesos cincuenta centavos.

Rivero Muñiz, pronuncia breves palabras dedicadas al señor Emilio Rivas y a los encargados de las fábricas de tabacos que les honran con su presencia.

Rogelio Caramés reconoce la sinceridad de los oradores en los juicios emitidos de la Unión de Rezagadores, sociedad modelo de colectividades obreras, que han demostrado siempre que por las vías pacíficas cuando la unión, la justicia y la razón se aunan, se pueden librar batallas con éxito sin destruir el capital, sin fomentar situaciones de violencia, y que nunca dejan de contar con la solidaridad de sus jefes, mediante la comprensión de la justicia. Brinda por el éxito de la Sociedad, y hace votos por que siguiendo la misma línea de conducta, perduren sus triunfos y su institución.

Entre la numerosa concurrencia vimos al señor José Pando, el primer presidente que hace 50 años tuvo la "Unión"; a los señores Guerra; Fernández; Domínguez; Freije; Alvarez; Serra y Pérez, ex-presidentes de los rezagadores y miembros muy queridos entre sus compañeros. Igualmente se hallaban presentes los jefes de la casi totalidad de las fábricas de tabacos, ex-rezagadores todos, señores Rivas; Sánchez; C. Fernández; G. Borrazás; J. Echevarría; J. M. Villadonga; G. Baranda; C. Morán; F. Marcos; S. García; A. Piernes; M. Travieso; A. Domínguez; R. Pérez; C. Luege; V. González; A. Alvarez; R. Insua; C. Robledo; J. M. Cimadevilla; P. Acevedo y B. Villa. La gran cantidad de concurrentes nos imposibilita el poder anotar sus nombres, pero, volvemos a afirmarlo, asistieron todos los rezagadores actuales y todos los que lo han sido. Al terminarse esta memorable y grata fiesta le fué dirigido un cariñoso y expresivo cablegrama al señor Florentino Miranda, jefe que fué del Trust, ex-rezagador y hoy residente en Salas, Asturias, distinguido miembro que siempre se caracterizó por su protección a sus camaradas de oficio.

Antes de dar por terminadas estas líneas queremos hacer presente los aplausos con que la selecta y nutrida concurrencia premió la labor de las señoritas Orvina y Edelvina Granda Fernández, violinista una y pianista la otra, hijas del señor Marcelino Granda, que con su arte exquisito y magistral interpretación, deleitaron a los asistentes a esta fiesta; la comisión organizadora las obsequió con sendos bouquets de fragantes rosas. Y siendo las cuatro de la tarde la concurrencia abandonó el local, aplaudiendo a los organizadores, a la "Unión de Rezagadores" y haciendo votos por que se repitan actos de unión y confraternidad.

EL PUEBLO DE GENERAL MACHADO RINDIO UN GRANDIOSO TRIBUTO A LA MEMORIA DEL FINADO GRAL. J. B. ALEMAN

FUE ORGANIZADO POR EL PROFESORADO DE LA ESCUELA TECNICA INDUSTRIAL Y LA COMISION DEL MONUMENTO A LA MADRE, DE LA QUE HA SIDO PRESIDENTE

General Machado, (R. E.), febrero 16. DIARIO, Habana. Grandiosa fué la gran velada que se celebró anoche en el salón de actos de la Escuela Técnica Industrial. Esta velada fué organizada por el profesorado de dicho plantel y la comisión pro Monumento a La Madre, del que fué su presidente el muy distinguido cubano general José B. Alemán en conmemorar la fecha de su muerte que hacía justamente un mes. El numeroso público que se congregó en el salón de actos fué una evidente demostración del gran afecto a que era acreedor el muy ilustre desaparecido.

En la presidencia del salón de actos estaba compuesta por el señor Fernando Aguado, Director de la Escuela Técnica; a su derecha ocupaba un lugar de honor la señora Marie B. Dupuy, viuda del ilustre general Alemán, que con gran tristeza en su rostro demostraba la pena que embargaba su alma en momentos tan solemnes. José M. Alemán, hijo del inolvidable cubano que supo granjearse tanto amor y sinceros afectos, Juan Alemán, hermano del desaparecido; doctor Gonzalo Chirino, doctor Antonio Lancís, doctor Arturo Monto Serrano, señor Gispert, jefe de Instrucción Primaria.

Dió comienzo el acto con el Himno Nacional ejecutado por la banda de Marina de Guerra Nacional. Hace uso de la palabra el doctor Antonio Lancís, con una magnífica pieza oratoria que arrancó lágrimas y llenó de gran emoción a la selecta concurrencia.

Al terminar, el doctor Lancís recibió en justa recompensa una salva de atronadores aplausos. En este momento se hace el desvelamiento del título de maestro Honoris Causa en el Arte y Oficio de Cerámica, que por acuerdo de la Junta de Profesores y Maestros se le otorgó nombrándole Maestro Honoris causa y con motivo de su muerte no le fué posible entregarle. Este título fué colocado en el salón de actos. Es una obra de refinado gusto artístico—una joya—el trabajo es una filigrana, según manifestaciones de personas doctas en esta materia de arte. Es obra del ilustre ingeniero y arquitecto cienfueguero don Pablo Donato y Carbonell a quien le unió muy estrecha y vieja amistad con el desaparecido, en cuya obra puso todo su amor. Diploma éste que no llegó a ver el inolvidable general José B. Alemán.

Comienza a hablar el doctor Gonzalo Chirino que con su elocuencia arrancó grandes aplausos y una vez más demostró lo muy compenetrado que estuvo siempre con el desaparecido general Alemán. Y en los entreactos se escuchaban las melodiosas piezas musicales ejecutadas admirablemente por la banda de la Marina de Guerra Nacional, siendo muy felicitado su jefe pundonoroso teniente Armando Romeu, que con las piezas escogidas para esta velada no podían ser mejores.

El culto joven Rafael Ayala leyó una preciosa poesía hecha por el señor Canovaca titulada Al general Alemán en su muerte.

La señora Asunción Arias y la bella y delicada damita Isabelita Díaz Huguet, también quisieron una vez más demostrar su gran amor por aquel insigne patriota que tanto hizo por el magisterio cubano. La señorita Isabelita Huguet cantó admirablemente parte de la ópera Tosca recibiendo justas felicitaciones por la numerosa concurrencia. Igual forma la respetable dama Asunción Arias que tocaba el piano. La concurrencia fué numerosísima. Allí se dió cita nuestro alto mundo social y oficial habanero y de este simpático y próspero pueblo. Señora de Fernando Aguado, Director de la Escuela Técnica; señora de Oscar C Tuya, Superintendente de la Escuela Técnica Industrial; doctor Raúl Cawley, catedrático del plantel, con su bella y elegante prometida que le acompañaba su distinguida mamá. Señor Manuel Pérez de la Mesa y su bella y joven esposa Enna Sampera. Hace poco unieron sus destinos ante Dios en la Iglesia Santa Lutgarda en este reparto; señora María Teresa Arias de Vila, siempre tan interesante Don Fernando Aguado Rico, señor Manuel Meza, con una elegante señorita del pintoresco Sagua la Grande; señoritas Alfert, señor David Gay Calbó, doctor José Palmer y señora, señorita Emelina y Georgina Biosca, tan sugestivas y simpáticas señor J. Tejada y señora; señor M. Méndez y señora, señorita Monina Suárez, siempre tan afectuosa y delicada; señorita Hortensia Gómez y su hermanita Alicia; señor Arturo Prado y señora, doctor Cándido Hoyos y familia, Juan Félix Alemán y familia; López Fernández y familia teniente Delio Paniagua y familia, señorita Hortensia Hernández, R. Mañalich, señorita Mercedita y Carmen Toledo, señorita Mercedita Fernández, tan sugestiva e interesante que ocupaba un lugar preferente en esta velada, desde mi mesa de reportaje la entresaqué como la linda figulina a quien tanto estimo.

El reseñar la numerosa concurrencia fué una tarea imposible y por esto hago esta salvedad. Todos los alumnos estaban presentes. Se mantuvieron de pie en manifestación de respeto a la memoria y agradecimiento al venerable a quien tanto se le debe los progresos de esta escuela. Terminó el acto de la grandiosa velada el señor Arturo Montó Serrano quien con frases muy sentidas habló de la laboriosa vida del general José B. Alemán, con palabras tan vehementes e imágenes tan bien sentidas que logró conmover a todo el numeroso auditorio. Refirióse en su oratoria a la triste coincidencia de haber muerto el general Alemán sin haber podido ver ese diploma uqe por encargo del profesorado de la Escuela Técnica Industrial Presidente Machado hizo con tanto amor como acierto don Pablo Donato y Carbonell, porque conocedor del espíritu que animaba ese diploma que por encargo del profesorado artes y progreso tendía hubiese deleitado en la contemplación de esta obra que tantos recuerdos encierra en sí para el inolvidable desaparecido. Del acto realizado esta noche llevarán en su mente un recuerdo perdurable en la conciencia. Fué un acto espontáneo de asistencia y a demostración evidente de cómo el general Alemán supo cautivarse el afecto de cuantos cultivaron su amistad y supieron de su generoso corazón.

Pablo y Donato Díaz de Villegas, Corresponsal.

—Con motivo de tener en su casa un caso de escarlatina, se le ha prohibido por la Secretaría de Sanidad, de que concurra al servicio, al vigilante 1098, Natalio Montero, de la quinta estación.

Servicio Aéreo Internacional

El aeroplano correo número 812 E, llegó a Columbia procedente de Miami, a las 9.46 a. m., conduciendo 18 sacos de correspondencia con un peso de 1,042 libras y un total de 37,280 artículos postales.

INFLUENCIAS DEL ROMANTICISMO EN HISPANOAMERICA, POR EL DR. COESTER

Este, que es catedrático de la Universidad de Stanford, en California, dió su conferencia ayer a la Hispano-Cubana

Ante un público selecto disertó ayer en la Institución Hispanocubana de Cultura el doctor Alfred Coester, catedrático de la Universidad de Stanford, en California, quien desempeña la cátedra de literatura hispanoamericana en dicha famosa Universidad.

LA PRESIDENCIA

La ocupaban los doctores Grau San Martín y Marinello y el también catedrático americano doctor E. C. Hills, de la Universidad de Berkeley, en California.

EL DR. GRAU SAN MARTIN

Fué el primero en hacer uso de la palabra, presentando al doctor Alfred Coester. Dijo que la tribuna de la Institución Hispanocubana de Cultura se encontraba verdaderamente honrada con la presencia del ilustre catedrático que ya nos era conocido por sus distintos libros, especialmente por su "Historia de la Literatura de los Países de Hispanoamérica". Añadió que la Institución cumplía fielmente su programa de difundir la cultura hispanoamericana al traer mentalidades como la del doctor Coester a su tribuna.

EL DR. COESTER

Comenzó disculpándose al no encontrarse suficientemente poseído del idioma para pronunciar una conferencia; pero que su presencia en la tribuna de la Hispano-Cubana se debía a la solicitud que a tal fin le hizo el doctor Fernando Ortiz, y no sabía de quien era mayor el atrevimiento, si del doctor Ortiz en haberlo invitado o de él al haberlo aceptado.

Después de estas palabras de cortesía entró de lleno en la materia de su disertación, haciendo saber que había escogido como tema "Algunas influencias del romanticismo en hispanoamérica". El romanticismo—continuó—diréis tal vez que es cosa vieja. Puede ser. Se celebra este mismo año el centenario del romanticismo francés; pero aunque cosa vieja, no es nunca pasada de moda, pues el romanticismo ha de vivir porque, como dijo Rubén Darío en su "Canción de los Pinos":

"Románticos somos. ¿Quién que es, no es romántico?
"Aquel que no sienta ni amor ni dolor,
"Aquel que no sepa de beso y de cántico,
"Que se ahorque a un pino será lo mejor.

El romanticismo, gracios a Dios, nunca muere. Es la rebeldía de los hijos contra la rutina de los mayores, es el recurso del mundo cuando acaba de aburrimiento.

EL ROMANTICISMO FRANCES

Del romanticismo francés, según el disertante, se deriva el español. Fué la primera manifestación de esta forma literaria el drama "Hernani" o "El honor castellano", subtítulo con que era también conocido. Víctor Hugo triunfó con esta obra en la escena después de una década de luchas de la revolución literaria.

En la trama de esta representación el protagonista es un castellano cuyo nombre recuerda una aldea vasca donde estuvo el poeta, y que, aún siendo de origen noble, se lanza al bandidaje por agravios que hubo recibido.

Todos los jóvenes franceses de aquellos días se sentían Hernanis, y si no se metían a bandidos, por lo menos se rebelaban contra todo lo existente porque, según las palabras del poeta Alfred de Musset, "habían nacido demasiado tarde en un mundo demasiado viejo".

Llegaron a Francia en aquella época las poesías de Byron y los dramas de Shakespeare, y con las unas y los otros y los gritos del poeta rebelde, fué un soplo de la libertad que anhelaban los jóvenes franceses. Había en todo ese movimiento una política antiborbónica. En años más tarde iba Víctor Hugo mismo a definir el romanticismo como "el liberalismo en la literatura", y en efecto, en aquel mismo año de 1830, tres meses después del triunfo de Hernani, sucedió la revolución de Julio que trajo consigo la llegada al trono de Francia de un gobierno mucho más democrático y liberal".

EL ROMANTICISMO EN ESPAÑA Y AMERICA

Presenciaron las dos revoluciones, la literaria y la política, varios extranjeros de habla española, cuya actuación en las letras era destinada a traer el romanticismo a España y América. Presentan éstos un contraste grande: por un lado ciertos nobles españoles emigrados, por otro dos jóvenes de modesta alcurnia, uno de ellos argentino. Los primeros son Don Francisco Martínez de la Rosa y Don Angel de Saavedra, Duque de Rivas; los segundos Mariano José de Larra y Esteban Echevarría.

Respecto a dividir la literatura hispanoamericana en literaturas argentina, mexicana, cubana, etc., dice el disertante que no se ha hecho concretamente y es por eso que al hablar, por ejemplo, ante un número de alumnos argentinos sobre el gran poeta cubano Zenea, lo tomaron como cosa nueva.

LITERATURA RGENTINA

Así como en aquella ocasión habló a los argentinos de un poeta cubano, hablaría ahora a los cubanos de un poeta argentino: Esteban Echevarría.

Era porteño, de una familia acomodada con propiedades en las cercanías de Buenos Aires. A la edad de veinte años marchó a París, uno de los primeros de la larga procesión de sudamericanos que han hecho el mismo viaje; pero se diferenció en que no se dedicó a la vida de placeres. Aunque tenía la edad de un estudiante universitario no se matriculó en ningún Instituto, sino que se instruyó él mismo por medio de la lectura. Hasta tal punto despertaron en él entusiasmo las poesías de Byron, que marchó a Inglaterra con idea de perfeccionarse en el inglés y leer al poeta en original. De esta nación se dirigió de nuevo a París, y después de haber permanecido en total unos cinco años en Europa, volvió de nuevo a su patria.

A raíz de su llegada al Río de la Plata publicó un poema "Elvira o la novia del Plata", en el cual trató de aplicar los procedimientos de Byron a un asunto argentino. Este poema fué un fracaso pues, dice el conferenciante, muy poco tenía de argentino a más del título. El poeta decepcionado abandonó la ciudad y se refugió en su torre de marfil, donde compuso distintos versos a los cuales sí puede llamarse románticos.

Entre otras producciones más dió a la luz Echevarría el poema en ocho cantos "La Cautiva", que se refiere a los esposos María y Brian, caídos prisioneros de una banda de indios. Por la noche, en el campamento, cuando los indios yacen borrachos, María logra libertarse a sí misma y libertar a su esposo y huyen; pero, ya en la pampa seca, ven el humo que les delata que aquella está ardiendo, pues los indios le han dado fuego al descubrir su fuga. Difícilmente se escapan metiéndose en el fango de un "bañado". Brian es herido y en estas condiciones delira. Al fin muere, y cuando María cae de nuevo en poder de los indios, está loca.

Al mismo tiempo que el autor de "La Cautiva" estaba componiendo este poema un naturalista inglés, Charles Darwin, visitaba la pampa en viaje de observación. Recorrió toda la provincia de Buenos Aires desde Bahía Blanca hasta el Río de la Plata, una distancia de más de cuatrocientas millas, y es de observar la igualdad que existe entre las apreciaciones que hacen en cuanto a la naturaleza de esta región el poeta argentino y el naturalista inglés.

Se comprometió Echevarría en una conspiración contra el tirano Rojas, de la provincia de Buenos Aires, teniendo que escapar, junto con otros, a Montevideo. De esta manera pudo evitar la muerte que fué la pena impuesta a los conspiradores.

LARRA Y OTROS

Volviendo la vista hacia los españoles que presenciaron la revolución de la literatura francesa, nos encontramos con que el que ofrece más interés es Mariano José de Larra. Determinó a toda costa abrirse paso en la literatura ensayando la comedia, el drama, la novela a lo Walter Scott y el periodismo. En el último creó un género nuevo en español, una especie de ensayo, en donde expresó libremente sus ideas sobre la vida española, a veces humorísticamente, otras con fina ironía. Estos artículos, firmados con el pseudónimo de "El pobrecito hablador", eran publicados en un periódico pequeño, de no más de ocho páginas, y que tuvo muy escasa vida; pero el éxito alcanzado por Larra fué tal que continuó escribiendo en esta misma forma. Los de la segunda serie los firmó con el pseudónimo de "Fígaro". Algunos de estos artículos son verdaderas joyas de la literatura española que todo el mundo conoce. Se les dió el nombre de "artículos de costumbres" y a los imitadores de Larra "costumbristas".

El artículo de costumbre ha florecido en toda la América. Primeramente lo consideraban como un género romántico y lo incluyeron en las discusiones acerca del romanticismo. En Chile, por ejemplo, pasó algo fuera de lo común en la historia literaria. Cierto emigrado argentino, Domingo Faustino Sarmiento, con fines personales, inculpó a los chilenos de ser muy atrasados en materia de literatura, no teniendo poetas románticos del valor del argentino Echevarría y como muestra citó algunos versos de "La Cautiva". Hay en esto un lado humorístico para los que conocen a Sarmiento, pues en años posteriores declaró que nunca había escrito versos por considerarlo "un vicio de origen español".

Pues bien, los jóvenes chilenos aceptaron el reto de Sarmiento y escribieron obras románticas. Uno ensayó el drama, otro la leyenda, aquel la poesía lírica y éste el artículo de costumbres. En el último caso se refiere el conferenciante a Joaquín de Vallejo. Imitando frecuentemente el estilo de Larra se puso a escribir, primero, artículos polémicos sobre el romanticismo, y los unos y los otros firmados por "Jotabeche". Desde aquellos años cada generación chilena ha sido divertida por uno o más costumbristas que han sabido regenerar el artículo a gusto de sus contemporáneos.

En Colombia tuvo el género un desarrollo especial. Por el sencillo procedimiento de hacer aparecer en los cuadros los mismos individuos, se llega a producir la novela, por ejemplo: "María," de Jorge Isaacs.

Recuerda el conferenciante haber leído más de una vez que María era la gran novela sudamericana, y lo desmiente, por cuanto "María" no es sudamericana, sino colombiana, ni entiende que es, propiamente dicho, una novela, sino una serie de cuadros de la vida en el valle de Cauca, de donde era oriundo el autor, interesantes sin duda; pero de trama demasiado floja para ser de una novela y donde además, no evolucionan los caracteres.

En Cuba también se conoce muy bien el artículo de costumbres, desde los primeros hechos por Anselmo Suárez y Romero, que fué quien sintió primero en este país la influencia de Mariano José de Larra.

En toda la América se hicieron tentativas de drama romántico a imitación de los del Duque de Rivas, por ejemplo, "El Conde Alarcos" del poeta cubano José Jacinto Milanés; pero sólo en México constituyen estos dramas una rama importante de la literatura, parece que por ser el ambiente más propicio para la producción teatral.

ROMANTICISMO CUBANO

Se ofrecía, en los años en que el romanticismo se extendía en América, la Revista bimestre cubana como la mejor que se publicaba en español. Fué fundada por Don José Antonio Saco y aún continúa publicándose bajo la competente dirección del Presidente de la Institución Hispano-cubana de Cultura, doctor Fernando Ortiz. Un grupo de jóvenes que se reunían en veladas literarias en casa de Domingo del Monte, fomentaron el romanticismo, y fué en este círculo de poetas donde brotó la frase de "cubanizar" la literatura. Practicaron este lema poetas líricos como Jacinto Milanés y Plácido.

Tenían los cubanos, a más de un suelo propicio para la poesía lírica, lo que faltaba en otros países, salvo en México: un maestro del lirismo, que lo era, en nuestra patria, el insigne José María Heredia, a quien llama el conferenciante romántico antes de los románticos en muchos sentidos.

Palma, la Avellaneda, Mendive y especialmente Zenea, también fueron tratados por el disertante, y termina haciendo saber que no cree esta ocasión oportuna para valorizarlos a todos; pero no deja de referirse a Luisa Pérez de Zambrana, Luaces y Enrique José Varona, quienes dice que han recibido todos las brisas del romanticismo.

Sus últimas palabras fueron de entusiasmo para la obra literaria cubana, manifestando que había tenido un gran placer en tratar de ella.

El doctor Coester fué muy aplaudido, quedando el público satisfecho del interés de su conferencia.

C. M. L.

M.E.C.D. 2016

Matanceras

(Continuación de la PAGINA DOS)

nunca ni más lozana ni más fragante.

Daba el brazo Berta Morales a su señor padre Carlos Morales Tió padrino del ceremonial.

En el altar esperaba a su prometida Marzol, en compañía de su joven y bella madre, madrina de los esponsales, la dama tan distinguida, tan elegante Maria Ibarguen de Marzol.

Ofició en el acto el Rector de los Paules, el virtuoso sacerdote padre

La marcha nopcial de Mendelson acompañó a la fiancée hasta su llegada al altar, y durante la ceremonia dejybase oir en el órgano, el Ave Maria de Gounoud, y la serenata de los Angeles de Braga.

Empleáronse como arras para esta boda relucientes monedas de oro, que dejó el novio al Convento, como delicado obsequio.

Ya unidos Berta y Jaime recorrieron felices la senda que iniciada en el altar termina con la vida para los buenos cristianos.

Esa primera jornada entre blancos lirios, entre dalias pomposas, se prolonga hasta la eternidad, por los indisolubles lazos de la epístola.

Del templo se dirigieron los novios a la residencia de sus padres, la hermosa y señorial mansión de la calle de Byrne, hoy de el opulento dueño del Central Triunfo y su distinguida esposa, Adolfo Marzol y Maria Ibarguen.

Pero no seguiré adelante sin antes dar los nombres de los testigos que suscribieron el pliego matrimonial que eran seis.

Firmaron por Marzol, el Gobernador de la Provincia Dr. Juan Gronlier, el joven Cirujano Dr. Oscar Lorest Director de la Clínica de su nombre, y el señor Ismael Obias, Secretario del Consulado Americano.

Por Berta Morales, el Cirujano de la Colonia Española, Director del Liceo Dr. Antonio J. Font Tió, el señor Enrique Marcee y el Cronista que suscribe.

Fueron de los testigos por lo civil el Comandante Francisco Pita y el prestigioso comerciante Delio Luque.

Al llegar a la residencia de los Marzol, acompañábanles en la grata tarea de agasajar a los invitados, los esposos Juana Maria Dominguez y Carlos Morales Tió, que con el joven matrimonio Nena Marzol y Antonio González Cobo, deshiciéronse en atenciones para todos.

Bellamente decorada aparecia la casa.

Se nabia dispuesto para el servicio del buffet, el lindo patio de esa mansión, donde innúmeras mesitas congregaban los grupos más simpáticos.

Magnífico ese buffet.

Soberbio, esplendidísimo.

Sandwichs de pavo de ensalada de pollo de foi-grass, dulces los más finos los más exquisitos del Louvre, helados, licores y pastas y un ponche frapee que congelado serviase en las copas cual los sorbetes.

En una de las máquinas de la casa partieron los novios rumbo a la Habana, despues de brindar con los que fueron testigos de sus esponsales, intalándose en un apartamento del hotel Amabasador, hasta donde irá a sorprenderlos esta reseña, pálido reflejo de sus suntuosas bodas.

A su vuelta a Matanzas les espera como marco a su gran dicha, un nido lindísimo, donde todo cuanto apetecerse en materia de confort y de elegancia ha de hacerles la vida deliciosa.

Soberbios los muebles que proceden de La Moda el gran establecimiento habanero.

Y rico, muy rico el trouseau de la financée en que se admiran obras de aguja primorosas.

Voy a intentar ahora una relación de la concurrencia, que era grande, como en pocas bodas de las últimamente celebradas aquí.

Testimonia ese gran concurso las simpatias, los afectos de que gozan Jaime y Berta entre nuestra juventud y la consideración y el aprecio que tiene nuestra sociedad para las familias Marzol y Morales.

La iniciaré con los nombres de dos respetabilísimas damas, troncos de esos dos apellidos que se unieron el quince para dar una nueva generación a ellos.

Me refiero a Doña Dolores Pi viuda de Ibarguen y Doña Pilar González Vda. de Dominguez.

Las abuelas de los novios.

Van despues en su turno, las señoras Maria Ibarguen de Marzol y Juana Maria Dominguez de Morales y sus hijas Nena Marzol de Garcia Cobo y Esther Morales de Pagés.

Y continuando la relación con los de familia, citaré a Panchitica Tió de Font, Graziella Tió de Garcia y Antoñica Ibarguen de Luis, una de las figuras que más brillara en nuestro Liceo años ha.

De dulce y serena belleza la esposa del Dr. Luis, conserva siempre la primaveral fragancia que admirábamos todos en ella anoche.

Sras. tan distinguidas como Ana Luisa Betancourt de Forest, Conchita Fariñas de Castro, Benilde Peralta de Algarra, y Alicia Ortiz de Fernández Feito, todas jóvenes todas leaders den uestros salones.

La señora de Guiteras, Hortensia Aranguren, gran prestigio matancero y las señoras Berta Beracierto de Amézaga, Josefa Ross de Arendibia, Pilar Parliñas de Pardiñas, Josefina Font de Fernández Manuelita Diaz de Garcia, Nena Junco de Sánchez y Celaida Montero de Menéndez.

Consuelo Miranda Artola, tan elegante.

Y Gloria Carballo de González Irigoyen a quien saludé en el party que formaban Oscar Pina y Yoya Herques y Bubú Herques y Pedro Octavio González.

La señora de Mariano Vallejo, de apuesta y arrogante figura.

Maria Dolores Núñez de Beato, entre el grupo que formaban Herminia Oliva de Uriarte, Lia Andux de Pita y Leonor Milanés Vda. de Morales.

Juanita Garcia de Menéndez Fendes.

Edita Guiteras de Llorens.

Y Maria Juaristi de Pagés.

Entre las señoritas tiene la primer mención, la bellísima hermana de la desposada, Hilda Morales, de blanco tres chic.

Dulce Velunza Elvirita Borges, Consuelito Diaz Pardo, Zoraida Diez; Babyta Gaudie, Herminita Oliva e Hilda Diaz.

Tina y Silvia Morales Milanes.

Y Carmen Luisa Amézaga tan linda, tan interesante, tan simpática.

La relación de los caballeros extessa, con toda la juventud del Liceo, donde disfruta Jaime de generales afectos, los más sólidos prestigios de la banca, el comercio etc.,

Van mis votos ahora.

Con el fervoroso homenaje de mi afecto, de mi cariño, a esa belleza matancera, con cuya **efigie** poetizó esta reseña: Berta Morales y a Jaime Marzol, a quien me unen lazos de sincerísima amistad.

Sean dichosísimos esos novios.

Manolo JARQUIN

COMPAGNIE GENERALE TRASATLANTIQUE
VAPORES CORREOS FRANCESES

Bajo Contrato Postal con el Gobierno Francés

TODOS LOS VAPORES DE ESTA COMPAÑIA ATRACAN A LOS MUELLES DE SAN FRANCISCO O MACHINA PARA EFECTUAR EL EMBARQUE Y DESEMBARQUE DE PASAJEROS, EQUIPAJES Y MERCANCIAS

PROXIMAS SALIDAS

Para VERACRUZ:

Vapor correo francés "MEXIQUE", saldrá el 5 de Marzo.
" " " "ESPAGNE", saldrá el 3 de Abril.
" " " "MEXIQUE", saldrá el 3 de Mayo.
" " " "ESPAGNE", saldrá el 3 de Junio.

Para CORUÑA, SANTANDER, PLYMOUTH y EL HAVRE.

Vapor correo francés "LA BOURDONNAIS" saldrá el 15 de Febrero a las 12 del día.

NOTA: El equipaje de bodega y camarote se recibirá en el muelle de San Francisco o Machina (en donde estará atracado el vapor) solamente el día 14 de Febrero de 8 a 10 de la mañana y de 1 a 4 de la tarde. El equipaje de mano y bultos pequeños los podrán llevar los señores pasajeros al momento del embarque el día 15 de Febrero de 8 a 10 de la mañana.

Vapor correo francés "MEXIQUE" saldrá el 18 de Marzo.

Para CORUÑA. GIJON. SANTANDER, PLYMOUTH y EL HAVRE.

Vapor correo francés "ESPAGNE", saldrá el 15 de Abril.
" " " "MEXIQUE", saldrá el 16 de Mayo.
" " " "ESPAGNE", saldrá el 15 de Junio.
" " " "MEXIQUE", saldrá el 9 de Julio.
" " " "ESPAGNE" saldrá el 8 de Agosto.

SESIONES DE CINEMATOGRAFO DIARIAS EN LOS VAPORES DE ESTA COMPAÑIA, SEGUN CONTRATO CON LA CASA PATHE.

IMPORTANTE

Buena comida a la española. — Camareros y cocineros españoles.

LINEA DE CANARIAS

Vapor correo francés "DE LA SALLE" saldrá el 14 de Abril para Santa Cruz de la Palma, Santa Cruz de Tenerife, Las Palmas de Gran Canaria y el Havre.

Admite pasajeros de cámara y tercera clase para todos los puertos de su itinerario. Este vapor NO ADMITE CARGA.

Linea de NEW YORK AL HAVRE, PLYMOUTH Y BUKDEOS

En esta Agencia se expiden pasajes para esta línea por los lujosos y rápidos trasatlánticos franceses "ILE DE FRANCE", "PARIS", "FRANCE" "ROCHAMBEAU", "DE GRASSE", etc.

Para más informes dirigirse a:

ERNEST GAYE
HABANA.
O'Reilly, Núm. 9. Apartado 1090. Teléfono: A-1478

VAPORES CORREOS Compañía de la Trasatlántica Española

SERVICIOS REGULARES DE PASAJE, CARGA Y CORRESPONDENCIA
LINEA RAPIDA PARA NEW YORK Y NORTE DE ESPAÑA
PROXIMAS SALIDAS

PARA VERACRUZ (48 horas de viaje)		Linea para NUEVA YORK, VIGO, CORUÑA, GIJON, SANTANDER y BILBAO.	
CRISTOBAL COLON,	5 Enero	CRISTOBAL COLON,	12 Enero
ALFONSO XIII,	3 Febrero	ALFONSO XIII	10 Febrero
CRISTOBAL COLON	1 Marzo	CRISTOBAL COLON,	8 Marzo
ALFONSO XIII	27 Marzo	ALFONSO XIII,	3 Abril
CRISTOBAL COLON,	22 Mayo	CRISTOBAL COLON,	29 Abril
ALFONSO XIII,	18 Mayo	ALFONSO XIII,	25 Mayo
CRISTOBAL COLON,	13 Junio	CRISTOBAL COLON,	20 Junio
ALFONSO XIII,	9 Julio	ALFONSO XIII,	16 Julio

LINEA PARA NUEVA YORK, CADIZ Y BARCELONA
PROXIMAS SALIDAS

J. S. ELCANO.	6 Enero	BUENOS AIRES	19 Abril
M. ARNUS.	2 Febrero	J. S. ELCANO	17 Mayo
M. CALVO.	18 Febrero	M. CALVO.	1 Junio
M. COMILLAS	28 Febrero	M. ARNUS	12 Junio
MAGALLANES,	26 Marzo	A. LOPEZ	23 Julio
A. LOPEZ.	11 Abril	M. COMILLAS.	8 Julio

Magníficas cámaras. Amplios comedores para pasajeros de tercera clase
Estos vapores atracan a los muelles de la Port of Havana Docks Co.
Para más informes, dirigirse a:

MANUEL OTADUY
AGENTE GENERAL
Lonja del Comercio, bajos. Apartado 707. Teléfonos: A-6588 y A-7900
HABANA

EMPRESA NAVIERA DE CUBA S. A.

SAN PEDRO NUM. 6—HABANA
APARTADO NUMERO 1641.
Dirección Telegráfica:
EMPRENAVE.

Claves en uso:
A. B. C. 4a. y 5a. Edición.
Wester Union
Walkins and Apendix.

TELEFONOS:
A-5315. Información General. A-3966. Almacén.
A-4730. Departamento de Tráfico M-3896. Primer Espigón de Paula.
A-6236. Pasajes y Fletes. A-5634. Tercer Espigón de Paula.

VAPORES EN SERVICIO
Presidente Machado, Santiago de Cuba, Gibara, Habana, Baracoa, Las Villas, Guantánamo, Julián Alonso, Antolín del Collado, La Fe, Calbarién Rápido, Cienfuegos, Manzanillo Joaquín Godoy Eusebio Coterillo.

PUERTOS DE ESCALA
COSTA NORTE
Calbarién, Nuevitas, Puerto Tarafa, Manati (Victoria de las Tunas); Puerto Padre, Chaparra, (Holguín, Velasco y Bocas); Vita, Banes, Mayarí Antilla, Preston, Sagua de Tánamo, (Cayo Mambí); Baracoa. Guantánamo y Santiago de Cuba.

COSTA SUR
Cienfuegos, Casilda, Tunas de Zaza, Santa Cruz del Sur, Manopla, Guayabal. Manzanillo, Campechuela, Media Luna, Niquero, Ensenada de Mora y Santiago de Cuba.

COSTA NORTE DE VUELTA ABAJO
Bahía Honda, Río Blanco, Berracos, Puerto Esperanza, Santa Lucía. (Minas de Matahambre); Río del Medio Arroyos de Mantua y La Fe.

PUERTO RICO
San Juan. Ponce. Mayagüez y Aguadilla.

REPUBLICA DOMINICANA.
Santo Domingo, San Pedro de Macoris y Puerto Plata.

HAITI
Aux-Cayes y Port au Prince.

JAMAICA
Kingston.

SANATORIO "DOCTOR PEREZ VENTO"

Enfermedades nerviosas y mentales. Para señoras exclusivamente.
CALLE BARRETO NUM. 62, GUANABACOA.

NECESITAMOS 10.000 PERSONAS

que quieran aprovecharse de esta oportunidad para aprender inglés en poco tiempo, con un nuevo, fácil y práctico método. El precio es barato y el éxito bueno. No pierda un momento más y mándenos su nombre y dirección y recibirá pronto interesantes informes gratis.

Es un método distinto.

EL INSTITUTO UNIVERSAL (D-56)
128 East 86th. Street.
New York City, N. Y.

ANUNCIESE EN EL "DIARIO DE LA MARINA"

DINERO
DEL 1 AL 5%
CON GARANTIA DE JOYAS.
LA PERLA"
ANIMAS 84, casi esq. a GALIANO
3095 18—18 Feb.

Directorio Profesional

ABOGADOS Y NOTARIOS

ES DE SUMO INTERES RECORDAR que por medio del Plan de Obsequios GENER, pueden ustedes adquirir toda clase de libros de Consulta en La Moderna Poesía y Librería Cervantes, así como cuanto necesiten para adornar su Bufete en El Encanto.
7087C20—20 Feb.

DR. MANUEL ARANDA MUÑOZ
Abogado.
Asuntos hipotecarios, herencias, toda clase de asuntos civiles. Mercaderes número 9. Departamento 3. Teléfono M-61-73.
E.2054 Indf. 1 Sepbre.

DR. FELIPE RIVERO Y ALONSO
Abogado y Notario
Abogado Consultor y Notario de la Asociación de Detallistas de la Habana. Notario de los Centros "Asturiano", "Balear" y "Café"
ESTUDIO DE ABOGADO DE LOS DOCTORES
Felipe Rivero y Alonso, Manuel F. de Cuca, Ricardo Elizalde a Hidalgo-Gato, Angel Radillo y Gancedo, Eduardo Bolívar Herrero.
Procurador: Urbano E. Gómes Cádiz. Chacón 25, bajos Edificio de la Asociación de Detallistas de la Habana. Teléfonos M-1472 y A-3142. Cable: Rizenes.
E 2015 Indf. 1 Sep.

SAUL SAENZ DE CALAHORRA
ABOGADO Y NOTARIO
DOMINGO CLARENS Y CINTAS
Abogados
ARQUIMTDES MERZEAU
Marcas y Patentes
Notaría: Máximo Gómez 13. Regla. Bufete: Aguiar 43, bajos. Telf. A-5024.
E.2056 Indf. 1 Sepbre.

Si Ud. carece de trabajo, necesita vender algo, alquilar una casa, extender su clientela u obtener un servicio cualquiera, no vacile en utilizar los Clasificados del DIARIO, pues en el acto obtendrá lo que desea.

DOCTORES EN MEDICINA Y CIRUGÍA

PUEDEN USTEDES ADORNAR GRATIS su local de consultas y poblar en la misma forma su biblioteca profesional o particular, por medio del Plan de Obsequios Gener, en combinación con El Encanto, La Moderna Poesía y la Librería Cervantes.
7094C 20—20 Feb.

DOCTOR ADOLFO REYES
Estómago e intestinos e clusivamente. Consultas de 9 a 11 a. m. en su casa. Lamparilla 74, altos. Telf. M-9120. Trotamientos especiales a horas convencionales.
2450 16 febrero 16

DR. J. LYON
De la Facultad de París. Especialidad en la curación radical de las hemorroides sin operación. Consultas de 1 a 3 p.m. diarias. Consulado 19 (altos), entre Prado y Genios.
E2052 Indf. 1 Sep.

DR. H. FERNANDEZ AGUIRRE
MEDICO CIRUJANO
Especialista de los Hospitales de París. Enfermedades de los pulmones; tuberculosis en general. Perseverancia número 7. Teléfono M-1181 y M-1461.
E2044 Indf. 1 Sept.

DR. GOMEZ DE ROSAS
Cirujano Director de la Policlínica Nacional. Enfermedades de señoras, estómago, vías biliares y cirugía general. Consultas de 3 a 5. Cerro 551. Teléfono A-2560.
E2043 Indf. 1 Sept.

DR. PEDRO A. BOSCH
Medicina y Cirugía, con preferencia partos, enferemedades de niños, del pecho y sangre. Consultas: de 2 a 4. Aguiar 11. Teléfono A-6488.
E2061 Indf. 1 Sept.

Dr. Rubén de Velasco y Castellanos
Enfermedades de los niños. Vías urinarias. Consultas los días laborables de 1 a 3 Horas especiales, previo aviso. Salud Nº 34. Habana. Telf. A-5418.
E2144 Indf. 6 Sept.

DR. MANUEL LOPEZ PRADES
MEDICO CIRUJANO
De las facultades de Madrid y la Habana. Con 39 años de práctica profesional Enfermedades de la sangre; pecho; señoras y niños. Partos, tratamiento especial curativo de las afecciones genitales de la mujer. Consultas diarias de 1 a 4. Gratis: martes, viernes y sábado. San Miguel 125 (bajos). Teléfono U-5370.
E3080 Indf. 28 Dic.

DR. MANUEL VIAMONTE
Catedrático Auxiliar de Radiología y Fisioterapia de la Universidad
RADIOLOGO DE LA QUINTA "COVADONGA"
Concordia 64-A, esquina a Lealtad. Teléfono A-6698. De 9 a 10 a.m. y de 1 a 5 p.m Rayos X; Radium; Radioterapia Profunda; Luz Ultravioleta y Electricidad Médica.
E2041 Indf. 10 Sept.

DR. GONZALO AROSTEGUI
Médico de la Casa de Beneficencia y Maternidad. Especialista en las Enfermedades de los niños. Médicas y quirúrgicas. Consultas de 12 a 2. Calle 13 entre K y L. Vedado. Telf. F-4233.
E2030 Indf. 1 Sept.

ANALISIS DE ORINA
Completo, dos pesos. Prado 62, esquina a Colón. Laboratorio Clínico Químico del Dr. Ricardo Albaladejo. Telf. A-3344. E2602 Indf. 20 Nov.

DR. F. H. BUSQUET
ELECTRO-RADIOLOGO
Rayos X; Ultravioletas; Radium y Tratamientos eléctricos. En su Gabinete y a domicilio. Lealtad número 71. Teléfono A-4474. De 9 a 12 a.m. y de 2 a 5 p m E2037 Indf. 1 Sept.

DR. CELIO R. LENDIAN
Consultas todos los días hábiles, de 3 a 6 p.m. Medicina interna, especialmente del corazón y de los pulmones. Partos y enfermedades de niños. Calle 4 esquina a 11, número 15. Vedado. Telf. F-3869. E2057 Indf. 1 Sept.

Dr. Cuervo Barrena
Especialista en enfermedades del aparato circulatorio. Enfermedades del corazón y de los riñones; arterio-esclerosis; hipertensión del pecho; angina del pecho; nefritis o mal de Bright, etc.
Escobar 33, de 3 a 5
entre Animas y Lagunas. Teléfono: A-0482. E2390 Id. 1 Dic.

Profesionales

DR. FELIX PAGES
JEFE DE LA SALA DE CIRUGIA DE LA QUINTA DE DEPENDIENTES
Cirugía en General
ESPECIALMENTE CIRUGIA ABDOMINAL; ESTOMAGO; INTESTINOS; HIGADO Y APARATO GENITAL DE SEÑORAS
Consultas: Lunes, miércoles y viernes, de 3 a 5. Domicilio: D núm. 200, entre 21 y 23, Vedado. Telf F-4483.
E2039 Indf. 1 Sept.

Dr. Manuel González Alvarez
CIRUJANO DE LA ASOCIACION DE DEPENDIENTES
Cirugía en General
Consultas todos los días de 4 a 6 de la tarde. Campanario 59, entre Neptuno y Concordia. Teléfono A-[illegible]2. Residencia particular: Calle K, núm. 15, entre 17 y 19, Vedado. Telf. F-2441.
E2059 Indf. 1 Sept.

DR. RICARDO ALBALADEJO
Especialista en vías urinarias. Tratamiento especial para la blenorragia; impotencia y reumatismo. Electridad médica y Rayos X. Prado 62, esquina a Colón. Consultas de 8 a 12 a.m. y de 1 a 5 p.m. Teléfono A-3344.
E2601 Indf. 20 Nov.

DR. R. REPILADO
Especialista en Vías Urinarias y Enfermedades Venéreas; Cistocopia y Cateterismo de los uréteres; Cirugía de Vías Urinarias. Consultas: de 10 a 12 y de 3 a 5 p.m. Empedrado 49. Teléfonos M-9592. F-6406.
E2235 Indf. 21 Sept.

DR. GUILLERMO LOPEZ ROVIROSA
Enfermedades de las Glándulas Internas; Nutrición, Nerviosas y Mentales. Debilidad sexual; pérdidas; impotencias. Niños anormales, atrasados, raquíticos. Bocios. Afecciones de la piel y de la sangre. Rayos Ultravioletas (Luz; Alpina); caídas del cabello calvicie; raquitismo; anemias, etc. Diatermia; extirpación de verrugas, etc. Calle 23 esquina a 22. Vedado, de 5 a 7 p.m. Domingos, de 4 a 6. Consultas por correspondencia, $5.00 Giro postal. Telf. F-6433.
E2033 Indf. 1 Sept.

DR. JOSE VARELA ZEQUEIRA
Profesor de Anatomía de la Universidad. Cirujano Jefe de la Asociación Cubana de Beneficencia. Cirugía en general. Especialidad: Cirugía de la mujer. Consultas: de 4 a 5. Gervasio 126, entre San Rafael y San José. Teléfono U-5410.
E2048 Indf. 1 Sept

DR. J. M. VERDUGO
DE LA FACULTAD Y HOSPITALES AMERICANOS Y PARIS
Estómago e intestinos
Tratamiento eficaz de la úlcera estomacal y duodenal, y de la colitis en cualquiera de sus períodos. Hígado y afecciones de la nutrición. Consultas: de 1 a 3. Horas especiales, previo aviso. Prado 60 (bajos). Telf. A-4425.
E2035 Indf. 1 Sept.

Dr. Mario Dehogues
MEDICINA GENERAL
ENFERMEDADES DEL CORAZON VIAS BILIARES
Pobres: consultas gratis. Tratamiento según convenio.
Tratamiento eficaz de la Angina de Pecho; Hipertensión Aterial Disnea (falta de aire); Agitación; Palpitaciones, etc. Consultas diarias: de 4 a 6 p.m. Consultas especiales: de 10 a 11 p. m., previo aviso.
Gabinete: San Lázaro 316 Telf. U-2569. Habana.
Domicilio: Calle 3a. Nº 55 Telf. I-2524 Víbora.

DR. ABELARDO LABRADOR
Consultas gratis para pobres, de 8 a 12 de la mañana. Fagas, de 3 a 6 p.m. Angeles 8, entre Reina y Estrella. Teléfonos A-0801 y U-2256. Especialidad en enfermedades de señoras; flujos crónicos; metritis; etc. Partos; venéreo y sífilis; riñones; diabetes; reumatismo crónico; emblanquecimiento. Tratamientos especiales por inyecciones Neosalvarsán, etc. Se hacen radiografías a precios módicos. Hemorragias; enfermedades del corazón.
E2049 Indf. 1 Sept.

Corporación Clínica
LUZ 24. TELEFONO A-8515, ENTRE COMPOSTELA Y HABANA. AGRUPACION DE MEDICOS, CIRUJANOS Y ESPECIALISTAS. SE TRATAN TODAS LAS ENFERMEDADES.

Piel y Sífilis. Tatuajes, verrugas, manchas, etc., son quitadas. Venéreo, flujo, gota, blenorragia, debilidad sexual, impotencia. Rayos X. Violeta electricidad, masajes medicinales y Radium. Garganta, nariz y oídos (ojos). Niños y señoras. Y demás enfermedades. Parteros y comadronas. Inyecciones y análisis en general. Cauterizaciones al Trigémino. (Almorranas curadas radicalmente sin operación). Consultas: $2.00. Los tratamientos, precios económicos. Atenciones. De 4 de la tarde a 8 de la noche.

"Policlínica Habana"
Suárez 32. Telf. M-6233.
DR. GUILLERMO LEON
Director Facultativo
Medicina y Cirugía general. Especialidad en enfermedades venéreas. Consultas de 1 a 5 de la tarde y de 8 a 9 de la noche. Consultas especiales: 2 pesos Reconocimientos: $2.00. Enfermedades de señoras y niños. Garganta, nariz y oídos (OJOS). Enfermedades nerviosas; estómago; corazón y pulmones; vías urinarias; enfermedades de la piel; blenorragia y sífilis; inyecciones intravenosas para el asma; reumatismo; tuberculosis; obesidad; partos; emorroides; diabetes y enfermedades mentales, etc. Análisis en general. Rayos X; masajes y corrientes eléctricas. Los tratamientos y sus pagos, a plazos. Telf. M-6233
E2036 Indf. 1 Sept.

DOCTOR FLORES
EZCEMAS, ALMORRANAS
Ezcemas, por antiguas que sean, se garantiza su curación por un procedimiento especial Tratamiento por el TRIGEMINO. Inyecciones INTRAVENOSAS para reumatismo; raquitismo; Linfangitis; Dispepsias y Blenorragia Neurastenia, por el procedimiento del Dr. Monin. Electricidad Médica para parálisis y nerviosismo, estrechez uretral y sífilis; curación garantizada. Almorranas, son curadas sin operación ni dolor, pudiendo el enfermo continuar sus trabajos diarios. Análisis orina: 2 y 3 pesos, completo. Impotencia. Curaciones por contrato. Análisis: Sangre; Esputos; Heces Fecales; Verruvas, curadas por electricidad. Consultas diarias de 10 a 12 mañana; de 1 a 5 tarde, y 7 a 9 noche. Zanja 116, entre Oquendo y Soledad. Telf. U-7836.

Profesionales

DR. J. A. HERNANDEZ IBAÑEZ
CIRUJANO UROLOGO DE LA ASOCIACION DE DEPENDIENTES
ENFERMEDADES VENEREAS; VIAS URINARIAS; ENDOSCOPIA Y CIRUGIA DE LAS VIAS URINARIAS
Consultas: Neptuno número 78, esquina a Manrique. De 11 a.m. a 1 p.m. y de 4 a 6 p.m. Telf. A-5469. Habana.
E2067 Indf. 1 Sept.

DR. JOSE J. CHALONS
Médico Cirujano
DIRECTOR DE LA CASA DE SALUD "LA PURISIMA CONCEPCION"
JEFE DE CLINICA DEL HOSPITAL "LAS ANIMAS"
Enfermedades infecciosas; sifilíticas y venéreas. Rayo 2, altos, esquina a San Rafael. Consultas de 3 a5. Telf M-2655.
E2042 Indf. 1 Sept.

DR. A. MARTH ARANGO
ESPECIALISTA EN ENFERMEDADES VENEREAS Y DE LAS VIAS URINARIAS
Consulta: de 11 a 1 y de 5 a 7
Lealtad 161, casi esquina a Reina.
Teléfono M-7703.

DR. PABLO RONQUILLO
Vías urinarias. Piel y Sífilis. Gonorrea; Reumatismo blenorrágico; impotencia; Neurastenia Genital; Riñón; Vejiga; Próstata; Electricidad Médica. Reconocimientos pagos. Consultas diarias de 1 a 2 p. m. y de 6 a 8 p. m. Pobres: lunes y jueves. San Rafael número 102. Telf. U-1680.
E2026 Indf. 1 Sept.

Dr. Francisco Javier de Velasco
Afecciones del corazón Pulmones; estómago e intestinos. Consultas: los días laborables de 12 a 2. Horas especiales, previo aviso. Salud 34. Telf. A-5418. E2040 Indf. 1 Sept.

DR. IGNACIO CALVO
PROTOLOGO
Cirugía especial del recto. Tratamiento médico de las hemorroides. Rectoscopia; sigmodoscopia Carlos Tercero 209, esquina a Franco. Telf. U-2266. De 3 a 5.

DR. JULIO SANGUILY
Especialista en enfermedades de señoras y cirugía en general.
Consultas diarias: de 3 a 6
Gratis para los pobres.
SAN LAZARO 173
Teléfonos A-9106 F-3248.
E2022 Indf. 1 Sept.

GRATIS
Consulta, reconocimiento, Rayos X, inyecciones; 5 análisis: sangre, orina, esputos, exudados, heces fecales; cura uterina, etc., raspado. Turno para entrar: $0.50, $1, $2. Pobres, gratis el primer día A domicilio, visitas en la Habana: $1.00; en sus barrios vecinos, $2.00; partos, $5.00 y $10; cura uterina $3.00. Para llevar: Planchas $2.00; análisis $1.00 y $2.00.
POLICLINICA INTERNACIONAL
Director, Dr. David Cabarrocas y Ayala. Lealtad núm. 143, entre Salud y Dragones Teléfono A-0344.

DR. HERNANDO SEGUI
Garganta, Nariz y Oídos.
Prado 38. De 12 a 3.
E2069 Indf. 1 Sept.

DR. J. B. RUIZ
Catedrático de la Universidad de los Hospitales de Filadelfia, New York y Calixto García. Especialista en vías urinarias y enfermedades venéreas Exámenes Uretroscópicos y Cistoscópicos. San Lázaro 221-C, de 1 a 3. Telf. U-6451 Para pobres de 10 a 12.
E2128 Indf. 1 Sept.

DR. A. G. CASARIEGO
Catedrático de la Facultad de Medicina de los Hospitales de París, New York, Calixto García y Clínicas Covadonga. Especialista en enfermedades de los aparatos urinarios y genitales (hombres y mujeres). Consultas: de 2 a 6. Neptuno 125 (bajos).
E2020 Indf. 1 Sept

Dr. Alfonso E. Milla Solsona
CURA RAPIDA DEL FLUJO
Especialista en enfermedades de señoras Servicio de enfermeras. Electricidad Médica. Tratamientos especiales; enfermedades Utero (matriz). Ovarios y Trompas. Consultas diarias de tres a cinco. Pobres: Miércoles y viernes. San Rafael 102. Teléfono U-1680.

DR. RODRIGUEZ CUELLAR
Especialista: Pulmones, corazón, Sistema Nervioso. Tratamientos por suerovacunas. Inyecciones Calcio y Oro intravenoso. Fisioterapia. Planes para Circulación, Sangre, Riñones, Estómago, Sexuales, 700 enfermos tratados con éxito por Reflejoterapia del Trigémino (técnica propia por sueroful guración, sin quemar. Parálisis, Reumatismo, Impotencia, Enfermedades Crónicas). Consulta: $5.00. Reconocimiento $10.00 (incluyendo examen Rayos X-Flouroscopia). Virtudes 130. 2 a 4 p.m. Teléfono U-3033.
E2025 Indf. 1 Sept.

DR. MANUEL TEJERIZO
De las Facultades de la Habana y Madrid. Garganta, nariz y oídos. Consultas: de 2 a 5. Telf. U-3520. San Lázaro 370 (altos) entre Aramburu y Hospital.
E2058 Indf. 1 Sept.

DRA. AMADOR
Especialista en Vías Digestivas
Dispepsias; Ulceras gástricas; Colitis en todas sus formas; enteritis y demás enfermedades causadas por la mala digestión. Consultas: de 1 a 3, en Reina 90. Pobres: los lunes, miércoles y viernes.
E2839 30d. 31 Dic.

DR. MANUEL GALIGARCIA
ENFERMEDADES NERVIOSAS Y MENTALES
Especialista de la Asociación Canaria. Médico de Visita de los Servicios de Nerviosos y P. Ensajenados del Hospital Calixto García. Ayudante de la Facultad de Medicina. Consultas de 3 a 5, diarias. J. 211 (bajos) entre 21 y 23, Vedado. Primer reconocimiento, $10.00; siguiente, $5.00. Telf. F-2775. Sanatorio para tratamientos en Arroyo Naranjo.

DR. PEDRO MONTALVO
MEDICINA GENERAL, especialmente enfermedades del estómago, intestinos y del pecho. Oficina en Belascoaín núm. 79, de 2a 4. U-5050. Avisos en el F-1972.
E2980 Indf. 6 Dic.

Dr. Alberto S. de Bustamante
Profesor de Obstetricia por oposición. Especialidad: Partos y enfermedades de señoras. onsultas: los lunes y viernes de 1 a 3. Clínica Bustamante y Núñez. Teléfono F-3057. Domicilio: 15 entre J y K. Vedado. Telf F-1862.

CLINICA BUSTAMANTE
J y 13, Vedado. Cirugía general y especial: Partos; Rayos X y Laboratorio. Teléfono F-1184.
E2031 Indf. 1 Sept.

DR. RAMON ASCANIO SUAREZ
Sub-Director y Cirujano del Hospital Calixto García. Cirugía y enfermedades de señoras. Consultas de 3 a 6. Perseverancia núm 34. Telf. A-1975 y FO-1729. E2045 Indf. 1 Sept.

Profesionales

DR. JOSE A. TABOADELA
Medicina general. Especialmente vías digestivas y nutrición; Dispepsias; Ulceras gástricas; Colitis; Apendicitis, Enteritis. Planes de alimentación modernos y científicos. Obesidad; Diabetes; Enflaquecimiento; Anemia; Albuminaria; Reumatismo. Tratamientos de probada eficacia para las efecciones nerviosas: Neurastenia; Histerismo, etc., y los trastornos funcionales de las glándulas de secreción interna: tiroides, ovario, etc. Lunes, miércoles y viernes, de 2 a 4. Reina 120. Gratis: miércoles, de 1 a 2.
E1285 29 Junio.

OCULISTAS

ES IMPORTANTE NO SOLO TENER buena vista, sino saber ver y distinguir. Dará Vd. prueba de ambas cosas fumando cigarros GENER, y además, por medio del Plan de Obsequios GENER, podrá Ud. adquirir cuanto quiera en La Moderna Poesía, Librería Cervantes y El Encanto.
7093C 20—20 Feb.

DR. JOSE ALFONSO
Especialista del Centro Asturiano. Oculista, nariz, garganta y oídos. Consultas: de 1 a 4. Telf. M-2330. Monte número 386.
E2048 Indf. 1 Sept.

DOCTORES C. E. FINLAY Y F. M. FERNANDEZ
Profesores titular y auxiliar de Oftalmología de la Universidad de la Habana. Presidente Zayas (O'Reilly) 49. Teléfono A-7155. Consultas de 10 a 12 y de 2 a 5, o por convenio previo.
E2063 Indf. 1 Sept.

DR. ALIPIO C. PORTOCARRERO
OCULISTA
Garganta; Nariz y Oídos. Consultas: de 8 a 11 a.m. Teléfono A-8627. Lealtad 69, altos. E2055 Indf. 1 Sept.

DR. HORACIO FERRER
ESPECIALISTA DE LAS ENFERMEDADES DE LOS OJOS
Consultas de 2 a 6 de la tarde. Consultas por la mañana a horas previamente concedidas. Ave. Wilson y L. Vedado. Teléfono F-4831.
E2051 Indf. 1 Sept.

Dr. Jorge L. Dehogues
OCULISTA
ELECCION DE LENTES
Consultas y operaciones de 11 a 12 y de 3½ a 5.
Horas especiales previa citación
AGUILA 94. TELF. A-3940.
E2105 V-11 En.

CIRUJANOS DENTISTAS

DR. SALVADOR VIETA Y MORE
Cirujano Dentista
Curaciones rápidas de todas las afecciones de la boca por procedimientos modernos, especialidad en piorrea, abcesos y curaciones de todos los dientes, muelas y raíces desahuciadas, evitando las extracciones. Haciéndose cargo además de todos los trabajos concernientes a su profesión. Consultas y operaciones: de 2 a 5. Calle 9 esquina a i (altos) Vedado. Teléfono F-4677.
E2033 Indf. 1 Sept

DR. J. HERNANDEZ CALZADILLA
Cirujano Dentista
Especialista en extracciones sin dolor ni peligro en niños y señoras en estado, con anestesia local o gas. Cura completa de dientes flojos y piorrea alveolar. Puentes y planchas de todas clases, modernas, sin encías. Trabajos de ortodoncia. Arreglo puentes, planchas partidas, faltas de dientes, dejándolas nuevas. Consultas diarias hasta las diez de la noche. Reina 76, bajos. Telf

Alquileres

Habana

SE ALQUILAN LOS BAJOS DE LA casa Chacón 18, entre Habana y Aguiar. Informan: Telf. F-3570. Las llaves en los altos.
7190T 14—18 Feb.

ALQUILO: EN POZOS DULCES NUmero 28, esquina a Desagüe, Reparto Ensanche de la Habana, habitaciones frescas con lavamanos de porcelana, a $7, $8, $9 y $10. Teléfono U-5451. 7265 15—23 Feb.

PROPIA PARA SUBARRENDAMIENto, alquilo o vendo casa recién construída, con 2 plantas y 14 habitaciones; produce buen beneficio; puede verse de 10 a 12 y de 3 a 5. Calle Santiago número 3, entre Zanja y Salud. José Rodríguez. Teléfono I-2620. 7266 15—21 Feb.

CUBA 10, ALTOS MODERNOS, ALquilo. Sala; recibidor; comedor; 5 cuartos; azotea. Precio: $60. Llave en Peña Pobre 6, bodega. Informes: por el I-5574.
7243 15—17 Feb.

SE ALQUILAN LOS ALTOS DE JEsús Peregrino esquina Oquendo. Sala; tres habitaciones; servicios modernos; comedor; cocina; agua abundante; cerca Colegio La Salle. Precio: $35. Informes: Teléfonos M-2781 M-6895. La llave: bodega esquina.
7255 15—18 Feb.

ALQUILO LA MITAD DE MI OFIcina por un precio módico, en el edificio Calle, pudiendo hacer uso del teléfono. Prefiero un comisionista con poco trabajo, o un agente de aduana. Telf. I-2603.
7342 15 feb 17

EN SAN LAZARO 42, ALTOS, SE alquila departamento amplio y fresco. Agua y luz abundantes. Informa: Jacinto Rodríguez y Cía. Telf. A-1852. 7267 15—25 Feb.

RAYO LETRA C, ENTRE SAN RAfael y S. José, se alquilan estos frescos y claros bajos, con sala grande, dos cuartos, comedor, buen patio y servicios. Informan en los altos.
7354 15 feb 18

EN EL ENSANCHE DE LA HABAna, calle de Montoro número 3, se alquilan para personas de gusto, los modernos altos compuestos de terraza cubierta, sala, recibidor, comedor, tres cuartos de familia con baño intercalado completo, hall, cuarto de criados, pantry, cocina, etc. Casa muy fresca, con mucha agua y mucho confort. Informan en el No. 5.
7332 15 feb 18

ALQUILO ARBOL SECO 11 A, ALtos, entre Estrella y Maloja, nueva construcción, sala, saleta, cuatro cuartos, cuarto baño, cocina, comedor al fondo, patio y traspatio.
7370 15 feb 18

JOVELLAR 53, A UNA CUADRA S. Lázaro, se alquilan casitas, baño intercalado, luz, todo moderno, a $25 y $26 y $40. M-5172.
7348 15 feb 18

SE ALQUILA EN $28 LA CASA Desagüe y Morales, a media cuadra de Infanta, con sala, comedor, tres cuartos, cocina, patio grande y mucha agua. Informan en la bodega. Teléfono A-2689 y U-2256.
7263C 15 feb 18

SE ALQUILA UNA CASA EN SANtiago y Jesús Peregrino, con habitaciones propias para alquilar. Informes: Luis González. U-1157.
7109 14—20 Feb.

SE ALQUILA ANIMAS 177, ALTOS, compuestos de 3 habitaciones; sala; saleta; baño y cocina de gas. Informes; Luis González. U-1157.
7115 14—20 Feb.

SE ALQUILA LA CASA MONTE 90, la llave en el número 92. Informan, Concordia 22, altos. Telf. A-4172.
7186 14 feb 20

ALQUILO: CARLOS M. DE CESPEdes número 1, de portal;; sala; 2 habitaciones; comedor; baño; cocina y patio. Teléfono I-4297.
7134 14—19 Feb.

SE ALQUILAN LOS BAJOS SOL 52, informan, Amistad 97. Teléfono M-1060.
7198 14 fbe 24

EN 26 PESOS ALQUILO UNA CASIta, sala y dos cuartos, Maloja y Lealtad. La llave en la bodega.
7235 14 feb 17

SE ALQUILA: INFANTA 43 ALTOS, compuesta de cuatro habitaciones; sala; saleta; baño intercalado y cocina de gas. Informes: Luis González, U-1157.
7108 14—20 Feb.

SE ALQUILAN:

SAN LAZARO No. 49

Bajos, a una cuadra de Prado, sala, saleta, tres cuartos y doble servicio con cuarto de criado, $55. Teléfono F-2171.

AGUILA No. 58

Bajos, propia para establecimiento, $55.

LAGUNAS No. 75

Bajos, sala, saleta, dos cuartos, comedor al fondo y baño intercalado, $60.

CUBA No. 39

Bajos, entre Obispo y O'Reilly, local propio para establecimiento, $85.

SANTOS SUAREZ No. 61,

Jesús del Monte

Apartamentos desde $15.50 en adelante.

SAN LAZARO No. 97 A

Apartamentos con luz eléctrico, a $25. Telf. F-2171.

MALECON No. 341

Segundo piso, moderna, sala lujosa, cuatro cuartos, doble servicio, comedor y cuarto de criado. $60. Teléfono F-2171.

MALECON No. 341

Primer piso, moderna, sala lujosa, cuatro cuartos, doble servicio, comedor y cuarto de criado. $75. Teléfono F-2171.

NEPTUNO No. 356

Primer piso, principal, sala, saleta, tres grandes cuartos, baño intercalado, comedor al fondo, cocina, pantry y una habitación para criados, con servicios, $65. Telf. F-2171.

NEPTUNO No. 356

Esquina a Mazón, segundo piso, sala, tres cuartos, baño intercalado, cocina, pantry y una habitación para criado con servicio, $60. Teléfono F-2171.

NEPTUNO No. 356

Esquina a Mazón, bajos, sala, saleta, tres grandes cuartos, baño intercalado, comedor al fondo, cocina, pantry y una habitación para criado, con servicio, $65. Telf. F-2171.

N No. 222

Esquina a Jovellar, bajos, sala, saleta, dos cuartos, baño intercalado, comedor al fondo, $45. Telf. F-2171.

N No. 222

Esquina a Jovellar, segundo piso, sala, saleta, dos cuartos, baño intercalado, comedor al fondo, $45. Teléfono F-2171.

HOSPITAL No. 3

Altos, sala, saleta, tres cuartos, comedor al fondo y baño intercalado. $55.

PARA MAS INFORMES:
THE NATIONAL CITY BANK OF NEW YORK
O'REILLY Y COMPOSTELA
Telf. A-9897
7258C 14 feb 17

SE ALQUILA, ESPADA 31, ENTRE Neptuno y San Miguel, hermoso piso alto, sala, recibidor, cinco habitaciones, cocina, dos servicios, agua abundante. Precio, $55. Llave, encargada al fondo.
7215 14 feb 18

Alquileres

Habana

PARA CONSULTORIO MEDICO SE alquila en Consulado 7, casi esquina a Prado, un piso bajo, con todo el confort moderno. Precio, $60. Informes, el portero.
6625 11 feb 18

ALQUILO PISOS MODERNOS. SAla, 3|4, baño intercalado, comedor, cuarto criados, servicios. Bruzón 27, 29. Dos cuadras Carlos III. Luaces, F-6141.
6767 11 feb 19

SE ALQUILA EL PRIMER PISO DE la casa Teniente Rey 85. La llave en la imprenta. Informan: Teléfono M-9093. 5554T 4—19 Feb.

VILLEGAS NUM. 35, SE ALQUILAN los altos, con sala, comedor, un cuarto y demás servicios, la llave en los bajos. Informes, teléfono F-2608.
6677 11 feb 18

ALTOS, MERCED NUM. 8, ENTRE Cuba y San Ignacio, sala, comedor, 3 cuartos y demás servicios, precio $40.00. La llave en los bajos. Informan, Telf. F-2608.
6678 11 feb 18

ALQUILO DOS CASAS MODERNA y pintadas, una Ayesterán 8, bajos entre Bruzón y Desagüe. La llav en la bodega de Bruzón. Otra, San Miguel 14, entre Bella Vista y Luz Reparto de San Miguel, J. del Monte. Hay que verlas para saber como son. Más detalles: Telf. M-5274. José Fernández.
6997 13—18 Feb.

CORRALES 90: ALQUILO $37.00 EL cómodo y fresco tercer piso, acabado de fabricar, casi esquina Angeles. Llave, bodega. Informan: Bernaza 23, Tintorería.
6985 13—17 Feb.

SE ALQUILA: CURAZAO 4, BAJOS, casi esquina a Luz, en 45 pesos. Acabada de pintar; fabricación moderna. La llave en la bodega. Informan: Bernaza 23. bajos.
6986 13—17 Feb.

LOS BAJOS MAS MODERNOS DE LA HABANA, CON SALA Y 4 CUARTOS, EN 30 ESOS.

Se alquilan: Sala; 4 cuartos; baño moderno; cocina; etc. Calle de Justicia número 14, a una cuadra de la Calzada de Concha. Al fondo, dos casas modernas, con dos y tres cuartos. a $20 y 15. Llaves: bodega esquina. 6781 12—19 Feb.

SE ALQUILA UNA ACCESORIA EN el café Cuba Delicias, Obrapía y Aguacate, propia para cualquier casa de comercio.
6929 12 Feb. 18

ALQUILO ALTOS DE ESQUINA, SItuados en Desagüe y San Carlos, media cuadra de Belascoaín, sala, comedor, tres cuartos grandes, baño. Llave en el café de los bajos. U-6863.
6162 7 feb 17

$90.00 ALQUILO VIRTUDES 109, ALtos. Sala; recibidor; cinco habitaciones; comedor; cocina gas y carbón; baño completo; cuarto y servicio de criados. Llave, bajos. Informan: Cuba 100. A-2596.
6803 12—19 Feb.

$50.00 ALQUILO SAN LAZARO 115, altos. Sala; saleta; dos habitaciones; comedor; ;baño y cocina. Cuarto y servicio de criados. Llaves: bajos. Informan: Cuba 100. A-2596.
6802 12—19 Feb.

EN $30.00 SE ALQUILAN LAS COmodas y ventiladas casas, acabadas de pintar: Calle Agustín Alvarez núm. 17 y 23, entre Marqués González y Oquendo, a dos cuadras de Belascoaín y a una del nuevo Frontón, compuestas de sala; saleta corrida; tres habitaciones; patio y demás servicios. Vecindario de moralidad. Las llaves en el número 9. Informas: Consulado 126. altos. Sr. Francisco Torres.
6787 12—17 Feb.

SE ALQUILAN ALTOS CASA CALLE Aguacate número 5, modernos, con sala, saleta, tres habitaciones, servicios, agua siempre. Precio. 55 pesos. Llave, bodega esquina Tejadillo. Tratos, San Lázaro 237, señoritas Alonso.
7245 14 feb 17

INDIO 14, CASI ESQUINA MONte, se alquila, bajos derecha, sala, saleta, cuatro habitaciones con ventanas exteriores, baño intercalado, calentador, cocina gas, comedor, cuarto servicio de criado, $70. Dres. Mantecón y Rivas, Aguiar 45. Telf. M-2603.
7234 14 feb 19

CASAS EN ALQUILER
JORGE GOVANTES

En la Habana: San Miguel 119, bajos: 9 habitaciones. $120.

Malecón 112, primer piso, 6 habitaciones. $100.

San Lázaro 811, altos. Sala y saleta. Tienen 80 mts. cuadrados. Toda de mármol y muy amplia. Magnífica para una Sociedad. $150.

En el Vedado: G número 40, altos, casi esquina a 17. 6 habitaciones, $150.

Línea 51, entre B y C. 5 habitaciones. $200. Tiene, además, mucho patio, gran garage y muchas comodidades. Lujosamente amueblada, se ofrece en un precio razonable.

Primera entre A y B: 4 habitaciones, $45.

Doce No. 213. 3 habitaciones, $80. Tenemos muchas más, siendo la que usted necesita una de ellas.

Jorge Govantes. San Juan de Dios 3. Teléfonos M-9595 y A-5181.
7125 14—23 Feb.

O'REILLY 112, FRENTE AL PARque Alvear. Se alquila lujoso primer piso de esta, propio para profesional y familia, compuesto de sala; cuatro habitaciones; baño completo intercalado; comedor y cocina al fondo. La llave e informes: en el tercer piso.
6821 12—22 Feb.

AGUIAR 134, ENTRE MURALLA Y SOL

Se alquila un piso compuesto de sala; recibidor; 4 habitaciones amplias, baño intercalado; agua caliente, timbre eléctrico; comedor; cocina de gas; pantry; lavadero y cuarto de criados con servicio sanitario completo. Acera de la brisa. Informa: J. Barquín y Co., Muralla y Aguiar. Telf. A-7858. E408 10d. 22 Feb.

ALQUILO SEGUNDO PISO MODERno, Rayo 66, una cuadra de Reina, cuatro habitaciones, baño intercalado, sala, comedor y cocina. Informes en la misma.
6801 12 Feb. 20

SE ALQUILAN LOS ALTOS DE LA casa Lealtad esquina a Moloja, (carnicería), en 35 pesos. Puede verse a todas horas. Informan, teléfono F-1321.
6791-T 12 Feb. 18

EN $35.00 SE ALQUILAN LOS MOdernos bajos de Benjumeda núm. 56, entre Marqués González y Oquendo, acabados de pintar, compuestos de sala; comedor; tres habitaciones; baño completo intercalado y calentador. Las llaves en la bodega de la esquina de Oquendo. Informes: Consulado 126, altos. Sr. Francisco Torres. 6788 12—17 Feb.

ALQUILO ESCOBAR 117, ENTRE SAlud y Reina, bajos. Zaguán para máquina, siete cuartos, baño intercalado, y dos de criados, sala, saleta y comedor. Buena para médicos. Llaves e informes, latos, Telf. U-2144.
6826 12 Feb. 22

Alquileres

Habana

ALQUILO MODERNOS ALTOS, MONte 168, terraza, sala, saleta, cuatro habitaciones, baño intercalado, agua caliente, comedor, cocina cuarto y servicios de criados independientes. Informan, Carmen 8. Telf. A-2066.
6491T 10 feb 20

SE ALQUILAN ESPLENDIDOS ALtos, Acosta 7, propios para sociedad, oficinas o familia numerosa. Llave al lado. Informes: Salud 21. Telf. M-4712. 5369 3—21 Feb.

USTED BUSCA CASA Y LA ENCONtrará, sin duda, apropiada a sus gustos, leyendo esta sección, pero no olvide que después puede usted alhajarla gratis, comprando en El Encanto, por medio del Plan de Obsequios GENER, y adquirir en La Moderna Poesía y Librería Cervantes, los libros que al paso que le instruyen le deleitarán y harán agradables los ratos pasados en su casa fumando Gener.
7097C 20—20 Feb.

SE ALQUILAN LOS ALTOS, PRImer piso de la casa Concordia número 64, compuesto, de recibidor; sala; cuatro amplias habitaciones con baño intercalado; comedor al fondo; cocina de gas con calentador; cuarto y servicios de criado; independiente. La llave en los bajos. Informes: Telf. F-5369.
7159 14—19 Feb.

Vedado

ALTOS Y BAJOS: DOS HABITACIOnes; portal; sala: comedor; baño. Calle 17 núm. 536. La llave, bajos de la esquina. Informan: F-5557.
7206C 6—21 Feb.

VEDADO: CALLE 35 Y 8, REPARTO San Antonio: Se alquila una casita; puede guardar su auto o dos; mucho patio. La llave en la bodega. Su precio: 15 pesos.
6606 11—17 Feb.

EDIFICIO TAVEL, 21 Y C

Se alquilan casas con sala; comedor; cocina y baño; con dos, tres y cuatro habitaciones; otra con sala; cuarto, cocina y baño. F-6252 y U-1710.
3430T 22—21 Feb.

EN LO MEJOR DEL VEDADO ALquilo casa acera sombra. Portal; sala; gabinete; cuatro grandes habitaciones; baño intercalado; comedor; cuarto y baño criada; hermoso patio cemento; garage; jardín al frente. En los altos: dos habitaciones fresquísimas con baño de lujo intercalado. A número 172, entre 17 y 19. Alquiler: $135.00. Informan: F-3871. 7027 13—20 Feb.

VEDADO. SE ALQUILA LA CASA moderna, 25 número 373, altos, entre Paseo y 2. Informan, U-1516.
7194T 14 feb 18

VEDADO, SE ALQUILA LA CASA número 170, en 16 casi esquina a 19, compuesta de jardín, portal, sala, comedor, saleta, dos cuartos, cuarto de baño, cocina y patio, informan al lado, número 172, en la accesoria E, (muy barata).
7178 14 feb 19

SE ALQUILA O VENDE: CALLE F entre 16 y 18, Prolongación Almendares, bungalow amueblado. Sala; tres habitaciones; comedor; servicios; sótano y cocina; pisos de mosaico. Precio $4.500, con $500 entrada, resto plazos cómodos. Informan: Teléfono FO-9074.
7289 15—18 Feb.

SE ALQUILA EL CHALET DE DOS plantas calle Baños 8-B, todas las comodidades. La llave en la bodega de la esquina. Informes: A-8673.
7268 15—2 Feb.

VEDADO: 21 No. 238 (ALTOS) ENtre F y Avenida de los Presidentes: alquilo preciosa casa moderna con todas las comodidades. Precio módico. Informan: Teléfono A-1051.
7269 15—25 Feb.

ALQUILO MODERNOS Y FRESCOS altos, calle G número 40, entre 17 y 19; seis habitaciones, closet, tres baños para familia, cuarto y servicios de criados, garage, teléfono, F-1592.
7313 15 feb 19

SE ALQUILA UN HERMOSO ALTO en la calle I entre 21 y 23, número 204, con sala, tres habitaciones, comedor, baño intercalado, cocina y calentador de gas. Informes en las mismas.
7247 14 feb 20

SE ALQUILA LA HERMOSA CASA de una sola planta, Línea 103, entre 10 y 12, Vedado, compuesta de portal; sala; saleta; 6 habitaciones para familia; 2 baños; repostería; 3 cuartos para criados, con su baño; y garage para dos máquinas. Informan: Telf. F-1792.
7259 15—22 Feb.

NEGOCIOS DE GRAN OPORTUNIDAD

VEDADO

CAMBIO VEDADO POR MIRAMAR

Se cambia preciosa residencia, en lo mejor del Vedado, por otra en el Reparto Miramar. Valor: $55.000; se da o se recibe diferencia. Llame al A-2338, Gerardo Mauriz, Prado 106.

CAMBIO PALACETE

Calzada de Jesús del Monte, de dos plantas independientes, por casa con terreno en los Repartos de Miramar. Valor: $40.000; se da o se recibe diferencia. Llame al A-2338. Gerardo Mauriz, Prado 106.

Esquina Calle Línea, Jardines; portal; sala; saleta; comedor; cinco habitaciones; dos baños; garage. $26.000. Llame al A-2338, Gerardo Mauriz, Prado 106.

VEDADO, A LA ENTRADA

Entre 17 y Línea, dos plantas independientes, $22.000. Llame al A-2338 Gerardo Mauriz, Prado 106.

VEDADO

Regia residencia; lo más lindo y lo más moderno de esquina, situada a la entrada del Vedado, Vale $100.000 Precio: $65.000. Facilidades de pago. Urge la venta. Llame al A-2338, Gerardo Mauriz, Prado 106.

VEDADO: CALLE 23

Casa de dos plantas independientes: portal; sala; saleta; galería; cinco habitaciones y demás, cada planta. Buena renta. $26.000. Llame al A-2338. Gerardo Mauriz, Prado 106, segundo.

CALLE 23, ESQUINA

Jardines; portales; sala; comedor; cuatro habitaciones y demás; garage; $25.000. Otra próxima a 23, portal; sala; comedor; cuatro habitaciones; para garage. 14.500. Llame al Telf. A-2338, Gerardo Mauriz, Prado 106, segundo.

CALLE 17: $35.000

Magnífica casa: renta $300. Otra, calle 17, $22.000; renta $160.00. Otra próxima al Parque Medina, dos plantas independientes, con garage, $24.500. Llame al A-2338, Gerardo Mauriz, Prado 106, segundo.

PASEO, GRAN CASA

Dos plantas independientes; sala; recibidor; hall; cinco habitaciones; comedor; dos baños; garage y cuartos criados cada planta, $36.000. Llame al A-2338. Gerardo Mauriz, Prado 106, segundo.

GALIANO, ESQUINA

Tres plantas; renta $300; contrato, $40.000. Otra, San Miguel, próxima a Prado, dos plantas, $11.444. Otra, San Rafael, próxima a Galiano, dos plantas, 300 metros; renta $225, en $23.500.

VEDADO: REGIO PALACETE

De esquina; grandes comodidades; lujosamente amueblado; grandes facilidades de pago. Llame al A-2338, Gerardo Mauriz, Prado 106. segundo.

REPARTO MIRAMAR

Magnífico chalet situado en lo mejor del Reparto, esquina de fraile, con toda clase de comodidades y facilidades de pago. Llame al A-2338, Gerardo Mauriz, Prado 106.
7258 15—20 Feb.

Alquileres

Vedado

SE ALQUILA EN 39 Y 2, HERMOsa casita compuesta de jardín; portal; sala; comedor; dos habitaciones; servicios; cocina y patio. Precio: $20. Llave en la bodega.
6445 10—21 Feb.

VEDADO: J ESQUINA 9: SE ALquilan casitas y habitaciones muy baratas. Informes: en la bodega.
6607 11—17 Feb.

SE ALQUILAN ALTOS, CALLE 6 número 185, entre 21 y 23, cinco cuartos, baño, comedor al fondo, hall, sala, terraza, entrada para criados. Informan Telf. F-3682.
6680T 11 feb 18

EN LO MEJOR DEL VEDADO: 21 número 250, casi esq. a Baños, alquilo bajos, con jardín, portal, sala, comedor y dos cuartos. Precio: $35. La llave al lado. Informan: Telf. I-5090.
6636 11—21 Feb.

VEDADO: SE ALQUILAN LAS CAsas calle A entre 27 y 29 números 262 y 264, altos y bajos, 4 cuartos; garage y demás comodidades. Altos en la calle 25 entre 4 y 6. Cuatro cuartos, tres dormitorios y demás comodidades. Precio $90 y $60. Informan: en 2 núm. 8, entre 9 y 11. Las llaves en la bodega. F-1173.
6856 12 Feb. 17

SE ALQUILA EN EL VEDADO: CAlle 16 número 3, entre 9 y 11, apartamentos de sala; comedor; dos cuartos; baño completo y cocina, $30. Otro grande y lujoso, a $45. Puede verse todas horas, preguntar por Clemente.
6798 12—18 Feb.

SE ALQUILAN LOS ALTOS: 8 NUmero 42, esquina 15, frente al Parque Menocal. Informas: en el 46.
6775 12—18 Feb.

LINEA 19, SE ALQUILA A FARTIcular o establecimiento, jardín, portal, sala, comedor y tres habitaciones. La llave en la bodega. Informan. Telf. F-3439.
C7238 11 feb 19

VEDADO: SE ALQUILA EN LA CAlle 10, entre 17 y 19, número 160, uno cómoda casa a la brisa. En el bajo informan.
7032 13—22 Feb.

SE ALQUILA UN MODERNO PISO alto, con lujoso edificio para familia corta, con garage privado si se desea. Lugar aristocrático del Vedado. H número 184, entre 23 y 21. informes, el portero.
6627 11 feb 18

VEDADO. LINEA 136-A, BAJOS, CAsi esquina 12, sala, recibidor, cinco cuartos, dos baños intercalados, saleta, calentador, cocina, servicio de criados, garage. Llave al lado. Informes Habana 186, altos. Teléfonos M-1541 y F-1795.
6825 12 Feb. 17

VEDADO, CALLE 15 NUM. 483, ENtre 26 y 28. Se alquila casa, sala, cuatro cuartos, baño intercalado, comedor al fondo, cocina, cuarto y servicio de criados, pintada en colores, precio 32 pesos, moderna. Informes, Telf. F-1183.
6544 10 feb 19

"C" ENTRE 21 Y 23: SE ALQUILAN altos con terraza; sala; comedor; 4 cuartos; corredor; baño y cocina. $60.00. Informan: U-1710 y F-6252. Tavel.
3871T 25—25 Feb.

SE ALQUILA LA CASA DE TRES plantas: Línea número 6, compuesta de varias terrazas; sala; comedor; tres baños intercalados; siete habitaciones de dormir; garage para dos automóviles y demás comodidades. Informan: Telf. F-3033.
5610 4—19 Feb.

Almendares y Marianao

EN $35.00, REPARTO ALMENDARES en B y 14, se alquilan dos hermosos altos, con sala, comedor, tres grandes habitaciones, baño, cocina, terraza al fondo y cuarto de criado. Doble línea de tranvías por el frente. Llave en la botica. Informes, Dr. Pagés, Teléfono F-4483.
7252-C 13 Feb. 18

SE ALQUILA: SAN JOSE No. 6, MArianao, cerca de los carritos, amplia casa, con 9 habitaciones; hermoso portal; sala; comedor y corredor; baño intercalado; patio y local para automóvil. Precio de situación. Informan: en la misma.
7130 14—20 Feb.

MARIANAO: MARTI 108. SE ALquilan accesorias a 8 pesos, y cuartos grandes a 4 y 5 pesos.
7107 14—18 Feb.

SE ALQUILA UNA CASA EN EL REparto Kohly. Calle 30, sala, comedor, 3 cuartos, baño, cocina, pantry, jardín y traspatio. Telf. F-1439.
7038-T 13 Feb. 20

SE ALQUILA BODEGA ACREDITAda en Marianao, mucho barrio, poco alquiler. Teléfono FO-7930.
7021 13—17 Feb.

PARA ALQUILAR O VENDER

Bonita casa de reciente construcción, en el Reparto Miramar, sin intervención de corredores. Para informes: Teléfono FO-2851, en horas de la tarde. 7043 13—17 Feb.

Cerro y Palatino

SE ALQUILA UNA CASA CON SAla; cuatro habitaciones; cocina; dos servicios; patio con dos metros de ancho, próxima a las fábricas Ambrosía y Cuba Biscuit, San Antonio núm. 20, entre Florencia y Magnolia. Precio: $25. Informan: Teléfono U-6666. 6653 11—19 Feb.

CERRO, A VIVIR BARATO, CASA, sala, cuarto y comedor, patio, servicios y cocina con luz, en 14 pesos, es de construcción nueva, llaves en la bodega de Magnolia y San Quintín. Informes, I-6081. Ferreiro.
7204 14 feb 19

CERRO: ALQUILO CASA: SALVAdor 19 y medio, entre Chaple y Moreno, Sala; saleta; 3 cuartos; baño; cocina; a una cuadra del tranvía. Informan: Calle Omoa 20. Sra. Pilar.
7144 14—22 Feb.

ALQUILO DO SMODERNAS CASAS Calzada Cerro 713, esquina a La Rosa; un primer piso, 40; 3 cuartos; sala; saleta. Otra en 30. Informan: Corrales 30. Telf. A-4429.
6408 10—20 Feb.

ATOCHA 8 Y 1|2, ENTRE ZARAgoza y Santa Teresa. Alquilo amplia, moderna, ventilada habitación, vista a la calle, $8 con luz, dos meses fondo. Informa, encargada.
6738 11 feb 18

CERRO. ALQUILO, DOMINGUEZ Y Mariano, dos pisos altos, sala, saleta, tres cuartos, a dos brisas, muy cómodo todo y sano, casitas bajas de sala. saleta, dos cuartos, patio independiente, en Pasaje, de sala, cuarto, patio, todo barato, dos meses garantía. Pasaje Julio Palao, trato.
6843 12 Feb. 27

SE ALQUILA MODERNA CASA CON portal, sala, dos habitaciones, comedor al fondo, cocina, baño intercalado y patio, 23 pesos, Magnolia letra D. Y casita independiente con sala, cuarto servicios, cocina y patio 13 pesos, Magnolia Pasaje Cogul, entre Buenos Aires y San Antonio, informan al lado, fábrica de confituras.
6903 12 Feb. 18

Jesús del Monte y Víbora

SE ALQUILA LA HERMOSA CASA Calzada de la Víbora, junto a las paralelas de la Havana Central, compuesta de jardín, portal, sala, comedor, seis habitaciones, baño intercalado, cocina, cuarto y servicio de criados, patio y gran traspatio. Las llaves al lado. Informes, I-2484. Precio, $55.
6040 7 mar 8

SAN BERNARDINO 34: CASITA desde $12, $16 y $18, con luz; tranvía y guaguas en la esquina. Informa: Llanes.
7261 15—20 Feb.

Alquileres

Jesús del Monte y Víbora

VIBORA. ALQUILO SAN MARIANO número 20, acabada de pintar, con todas las comodidades, se da barata. Llave, San Mariano y San Lázaro, bodega. Telf. I-1828.
7245C 12—20 Feb.

ALQUILO ALTOS ACABADOS DEcorar: J. del Monte 244. Terraza, sala, saleta, cinco habitaciones, comedor, cuarto criados y servicios, terraza interior y salón independiente. Propio numerosa familia. Media cuadra de Toyo. Informes: Telf. I-5106. Llaves en los bajos.
6774 12—17 Feb.

LOMA DEL MAZO

Calle José Antonio Saco 18 (entre Patrocinio y O'Farrill, a dos cuadras del paradero de la Víbora. Se alquila espléndido chalet compuesto de dos plantas con todos sus servicios, agua abundante, entrada independiente en cada piso, propio para dos familias o una numerosa, precio todo, $45, la llave en el 16. Informes, Telf. A-3450.
7236 14 feb 24

SE ALQUILA EN LA VIBORA, PAra persona pudiente, la hermosa residencia Patrocinio 13, esquina a Felipe Poey, con garage para dos máquinas. Informan: en la misma de 1 a 5 p.m. Gervasio 15. Teléfono U-2326. 7188 14—24 Feb.

LOS PRECIOSOS E INMENSOS ALtos de Esquina de Tejas 523, se alquilan para numerosa familia. Son un verdadero sanatorio; toda clase de comodidades. Telf. M-2755. Garantizo el agua.
7237 14 feb 24

SE ALQUILA LA CASA SAN MAriano número 19, en la Víbora. Sala, saleta, cinco habitaciones amplias, dos baños intercalados, comedor, cocina, pantry, cuarto y servicios de criados, garage y jardines alrededor. Informan, Rayo 110. Teléfono A-9743.
7185 14 feb 22

ALQUILO DOS CASITAS NUEVAS, acabadas de pintar, con sala, cuarto, cocina, patio, servicios sanitarios, independientes y luz a todas horas, 15 pesos cada una. Informan, Pasaje Mercedes letra 1, calle Lacret entre Cortina y Figueroa.
7210 14 feb 20

VIBORA, GENARO SANCHEZ NUmero 21, a cuadra y media calzada, se alquilan dos casas muy baratas. Sala, comedor, cuatro cuartos, baño completo, $35, y otras, sala, comedor, dos cuartos, baño completo, $20. Se garantiza el agua. Y una accesoria con su cuarto. Más informes, Segunda número 26.
7196 14 feb 18

O'FARRILL Nº 13, VIBORA, COmoda y bonita casa: sala, saleta, comedor, cuatro cuartos, dos más de criados; está abierta. Informes: Oficios 20. Barata.
7252 15—18 Feb.

10 DE OCTUBRE 620, ESQUINA O'Farrill, Víbora, preciosa casa, lo mejor de la Víbora. Sala, gabinete, cinco cuartos grandes, servicio y cuarto criados. Informan: Oficios 20.
7251 15—18 Feb.

JESUS DEL MONTE: SE ALQUILAN altos Pamplona núm. 23, Sala; Comedor y dos cuartos y demás servicios; a media cuadra del tranvía. Precio; $23. La llave en el bajo, carbonería. Telf. U-4592.
7257 15—20 Feb.

SE ALQUILA SANTA CATALINA 101, jardín, portal, sala, dos recibidores, comedor, siete cuartos altos, dos baños cocina garage, cuarto y servicio para criados. Precio, ciento veinte pesos. Informes, I-4871.
7308 15 feb 25

GANGA EN LA VIBORA, SE ALQUIla la moderna, amplia y cómoda casa situada en la calle San Francisco 35, compuesta de portal, sala, recibidor, cuatro cuartos, baño intercalado, comedor al fondo, cuarto y servicio para criados, patio y traspatio, frutales, en el reajustado alquiler de $55. Informa, su dueña, U-1198. Las llaves en el número 33.
7325 15 feb 18

VIBORA. ESTRADA PALMA 60. Acabada de arreglar y pintar, con seis habitaciones, sala y saleta, dos baños, cocina y cuartos de criados, muy barata. Informan, Telf. F-4371.
7339 15 feb 18

SE ALQUILA LA CASA SAN MAriano letra D, altos, entre Diez de Octubre y Buenaventura, Víbora. Informan, Telf. U-7919.
6698 11 feb 21

SE ALQUILA EN CALZADA DE LA Víbora, esquina a Genera Sánchez, frente al Paradero de la Havana Central, un piso alto, acabado de construir, con sala; hall; dos cuartos; terraza y servicios. La llave en los bajos. Informes: Obispo 16, altos. 6624 11—18 Feb.

ALEJANDRO RAMIREZ 4. UNA cuadra Calzada Jesús del Monte. Alquilo $35, casa moderna, lujosa, portal, sala, recibidor, dos cuartos, baño completo, comedor, cocina, patio. Informan, M-1241. Llaves, encargado, al lado.
6737 11 feb 18

ALQUILO A $12 Y $13 CON LUZ, casitas interiores, dos departamentos, cocina, baño y patio independiente. Milagros 124, entre Lawton y Armas, una cuadra tranvías.
7101 13 Feb. 21

SE ALQUILAN HERMOSOS Y FRESCOS altos: San Leonardo 18, entre San Benigno y an Indalecio. Telf. I-7773. La llave en los bajos.
6656 11—18 Feb.

CALZADA DE LA VIBORA CASI ESquina a Chaple, alquilo, acabado de fabricar, un salón con cuatro habitaciones, propio para comercio o industria; y los altos, con sala; recibidor; 7 habitaciones; dos baños; comedor al fondo. Telf. X-1250.
6790 12—20 Feb.

VIBORA: ALQUILO CASA MODERna, Gertrudis 57, entre 3a. y 4a., jardín; portal; sala;; saleta; cuatro cuartos; comedor al fondo; patio y traspatio. $40. Agua abundante. A-7787.
6462 10—18 Feb.

SE ALQUILA LA CASA O'FARRILL 74, cerca de la Loma del Mazo, compuesta de portal; sala; tres habitaciones; comedor; baño intercalado; c;ocina y patio. La llave e informes: en el 74-A. Teléfonos I-6806 y A-0575.
6820 12—17 Feb.

ALEJANDO RAMIREZ 4. UNA CUAdra Calzada Jesús del Monte. Alquilo casas modernas, independientes, desde $20, con luz, sala, dos cuartos, comedor, servicios, cocina. Informa el encargado en la misma.
6739 11 feb 26

ALQUILO CASA: GERTDUDIS 2-D, a media cuadra de la Calzada, con portal; sala; saleta; cuatro habitaciones; servicio completo. La llave en la bodega. Teléfono I-4677.
6421 10—18 Feb.

Arroyo Apolo

REPARTO SAN JOSE, ARROYO Apolo: se vende casa de madera de 10x20, de esquina y con 1.800 varas. Precio: $5.000, O se cambia por casa en la Habnaa. Informan: Estrella 241, esquina Ayesterán, Sr. Reyes. U-6835. 7292 15—19 Feb.

Alquileres

Santos Suárez y Lawton

EN ZAPOTES 71 ENTRE SAN JULIO y Durege se alquilan 3 casas altos y bajos con dos cuartos, sala, baño intercalado y cocina Precio $20.00. Informan en la misma. Teléfono I-7724.
7145C 27-26Fe

ENAMORADOS 2-B, DONDE EMPIEza esta calle y cerca de la de Dolores, Santos Suárez, casa moderna, se alquila con portal, sala, dos cuartos, baño intercalado, comedor al fondo, patio, traspatio, etc. La llave e informes al lado, Telf. I-6828.
7041 13 Feb. 17

LAWTON $17, ALQUILO CASITA moderna (no es pasaje) media cuadra del carro, Calle 12 entre Concepción y Dolores, letra E.
7013 13—17 Feb.

SE ALQUILA LA CASA SAN MAriano letra D, altos, entre Diez de Octubre y Buenaventura. Informan, Telf. U-7919.
6698 11 feb 18

ESQUINA, ALTOS FRESCOS, 35 PEsos. Comedor; sala; tres cuartos; baño completo; cocina; agua. Estrada Palba 77. Llaves, bajos. I-1377.
6652 11—19 Feb.

SE ALQUILA EN SANTOS SUAREZ Mayía Rodríguez 53, casa, sala; comedor; 4 habitaciones; baño intercalado; una habitación alta con su servicio y lavadero. Precio: $45.00. La llave al lado. Telf. FO-1960.
6460 10—20 Feb.

SE ALQUILA UNA CASA EN EL REparto Santos Suárez: Calle San Benigno 29-B, una cuadra de los carros. Tiene sala; tres cuartos; baño intercalado; comedor; patio y traspatio; cocina y servicios de criados. Alquiler muy reducido. Acabada de pintar. La llave al lado. El dueño: Monte y Antón Recio, café El Sol. Teléfono M-4130.
7162 14—17 Feb.

SE ALQUILA LA CASA CALLE CAtorce número 54, esquina a Dolores, Reparto Lawton, portal; sala; comedor; tres cuartos y servicios sanitarios; y terreno para cría, como una cuarto de manzana, en $25 al mes. Las llaves en la bodega de la esquina. Dueño: Monte 197. Café La Fama. 7285 15—18 Feb.

SAN BERNARDINO 24, A DOS CUAdras los carros Santo Suárez, se alquila una casita con luz, ventilada, moderna, $16. M-5172.
7347 15 feb 18

Luyanó

CUETO Y ARANGO, LUYANO, SE alquilan casitas con tres departamentos, baño intercalado y cocina de gas, a $18 y dos departamentos y las mismas comodidades a 15, 16 y 17 pesos. Informan en la misma. La llave en la bodega.
6318 9 feb 21

ALQUILO CHALECITO: ROSA ENríquez y Pernas, media cuadra tranvías Luyanó. Portal; sala; 3 habitaciones; baño moderno; comedor al fondo; cocina; patios; pasillos. Gana $35. Llaves, bodega.
7175 14—17 Feb.

SE ALQUILAN DOS CASITAS MOdernas, en Guasabacoa 39 y 43, entre la Calzada Luyanó y Compromiso. Portal; sala; dos habitaciones; comedor; cocina gas; baño completo y patio. I-4468.
7169 14—22 Feb.

SE ALQUILA EN CONCHA Y VElázquez, una casa con tres habitaciones; sala; comedor. Informes: Luis González. U-1157.
7114 14—20 Feb.

ALQUILO CASA MODERNA, CUEto 21 entre Arango y Municipio, portal, sala, dos cuartos, baño intercalado, comedor, cocina, patio; una chica, dos cuartos, baño, cocina, patio. Informan, Municipio 15 B. Telf. X-1981.
7351 15 feb 19

ALQUILO REMEDIOS 75 Y 77. CAsas modernas, con portal, recibidor, cuatro habitaciones, baño completo, cocina de gas y servicios y cuarto para criados. Informes, Universidad 15. Telf. A-3061.
6502 10 feb 20

Arroyo Naranjo

ARROYO NARANJO. ALQUILO EN $50 quinta mampostería, decorada. Dos dormitorios, baño completo intercalado, sala, etc., agua caliente, garage, cuartos chauffeur, criado, luz eléctrica. Mil metros terreno. Carmen y Calzada. Informes Telf. FO-2935.
6773 12 Feb. 17

Varadero

CHALET EN VARADERO, JUNTO al Club Náutico, para Semana Santa; once habitaciones; dos garages y demás comodidades. Informa, en días hábiles, de 9 a 11 y 3 a 5: Dr. Pando, A-9451.
7264 15—2 Mar.

Locales y naves

SE ALQUILA UNA GRAN NAVE en Damas 11. La llave en el 9. Informan: Huerta y Cía., Reina 6. A-4880.
5597 4—19 Feb.

SE ALQUILA CON ENSERES COMpletos para bodega; gran oportunidad; véalo. Goicuría 24, esquina a Estévez. En Santos Suárez.
6999 13—17 Feb.

EN OCHENTA PESOS SE ALQUILA, propio para establecimiento, un local de 250 metros, en la calle Cristo núm. 8. Fabricación moderna. La llave en la casa de enfrente. Más informes: en "El Potro Andaluz", Teniente Rey y Habana. Teléfono: A-3092. 3612 4—19 Feb.

BARATO SE ALQUILA HERMOSO local, Cuba número 70, casi esquina a Obispo, propio para fonda, café, oficina, etc. Alquiler 70 pesos. Informes teléfonos A-4358 y M-6263.
6915 12 Feb. 19

LOCAL NUEVO PARA BODEGA O fonda, se alquila, con armatrostes, barato. Princesa y San Luis, dos cuadras tranvía. Jesús del Monte, al lado de la Cigarrería Siboney y Susini. Informes Telf. X-2187.
7091 13 Feb. 19

PARA COMERCIO O PEQUEÑA INdustria, se alquila la planta baja de la casa Lamparilla núm. 70, entre Villegas y Aguacate. Informes: San Francisco 108. Teléfono X-1710.
7106 14—18 Feb.

NAVE CON 1.000 METROS DE superficie, se alquila en la calle de Fernandina núm. 80 y 80-A, esquina a San Ramón. Puede verse a cualquier hora del día, e informan en el Bufete de Mendoza, Amargura 23, de 8 a 11 y de 1 a 5. Teléfonos M-6920 y M-6929.
6882 12—22 Feb.

GANGA. ESPLENDIDA ESQUINA, Aguacate 27 y Empedrado, gran salón para cualquier establecimiento con magníficos altos. Las dos plantas 80 pesos o separadamente altos 40 pesos y bajos 45 pesos. Informes en la misma y por teléfonos A-4358 y M-6263.
6914 12 Feb. 19

SE ALQUILA LOCAL DE 5x18 MTS., para establecimiento, Diez de Octubre 252, esquina a Toyo. Teléfono I-2365.
7216C 7 feb 17

EN $55.00, AMPLIO LOCAL PLANTA baja, contado sobre columnas montado sobre columnas. con dos grandes puertas metálicas, propio para oficina o comercio. Compostela 111.
5723 23—26 Feb.

Alquileres

Locales y Naves

NAVES CON 1.500 METROS

Juntas o separadas, con cielo raso y portal por dos calles, muy clara y propia para industria, cine o garage. Serrano 6, Telf. I-3121.
6963 12 Feb. 20

SE ALQUILA PROFIA PARA ESTAblecimiento, la hermosa casa Jesús del Monte número 272, cerca de Toyo. Alquiler módico. La mejor zona comercial. Informan: Telf. A-5189. La llave: en el Bazar.
6836 12 Feb. 20

UNA NAVE PROPIA PARA CARPINtería, depósito, etc. Ullo y Santa Rosa, Ciénaga, a una cuadra de la Calzada. Informes: en la misma, teléfono I-5910.
6835 12 Feb. 22.

PROFIA PARA INDUSTRIA O ALmacén, se alquila hermosa nave, 500 metros, sin columnas, muy clara y fresca, en Subirana 73, entre Peñalver y Desagüe. Informan: Desagüe 72, altos.
6800 12—20 Feb.

UNA NAVE EN CONCHA Y VELAZquez, mide 1.000 metros cuadrados. Informes: Luis González. U-1157.
7111 14—20 Feb.

UNA NAVE EN DESAGUE Y MOrales, propia para industria. Informes: Luis González U-1157.
7112 14—20 Feb.

ESPLENDIDO LOCAL PARA BODEga, con armatostes y vidrieras, se alquila muy barato en Rodríguez y San Indalecio, las llaves e informes, Monte 255, sastrería Chicago. Telf. A-1066.
7246 14 feb 22

SE ALQUILA EL EDIFICIO "BOWman", Cuba, Desamparados y San Isidro, para almacén de depósito y capacidad de 1,500 metros cuadrados, con salidas por las tres calles; próximo a los muelles y con entrada privada de camiones por Cuba. tiene dos romanas fijas y un gran salón para oficinas en los altos. Puede verse a todas horas, e informes en Obispo 16, altos.
6626 11 feb 18

ALQUILO LOCAL PROPIO PARA comercio en Monte 120 casi esquina a Figuras. Informan, Universidad 15. Telf. A-3061.
6501 10 feb 20

BUEN NEGOCIO

Cedo local con cuatro años de contrato en la Calzada del Monte (acera comercial) con armatostes vidrieras, caja de hierro y contadora National, máquinas de coser y de escribir, precio casi regalado. Informan Neptuno 113, Mueblería.
6946 12 Feb. 20

SE CEDE LA MITAD DE UN LOcal, con una vidriera a la calle, para modista o algún giro, propio de señoras. Informan: Telf. A-3242.
6634 11—21 Feb.

UNA NAVE EN ANIMAS No. 177, propia para industria o garage. Mide 400 metros cuadrados. Informes: Luis González. U-1157.
7113 14—20 Feb.

SE ALQUILA CON ARMARIO Y mostrador en buenas condiciones, la esquina casa Sola y Jhonson, reparto Santo Suárez, propia para cualquier comercio, precio situación, con mucha barriada. Informa, Suárez, Telf. F-2321.
7180 14 feb 18

SE ALQUILA O SE VENDE

Una nave de madera y techos de zinc, mide 15 m. x 30. Se le puede agregar el terreno que se desee, teniendo al fondo chucho de ferrocarril. Informes, Jorge Batista, E y 12, reparto Batista. Telf. X-1229.
7331 15 feb 28

GRAN LOCAL

Se alquila la esquina de Prado y Monte, donde estaba "El Pensamiento". Informes en el mismo y en Reina 8.

COMERCIANTES

Alquilo gran esquina en el Vedado, para bodega o puesto de frutas, sola en esquina, 10 y 10, allí informan, y M-7611.
7286 15—25 Feb.

SE ALQUILA UNA NAVE DE 300 metros, para depósito o industria, con una casita al frente; se da contrato. Agua Dulce 10 Telf. I-2165.
7277 15—18 Feb.

SE ALQUILA ESQUINA PARA ESTablecimiento, con armatostes y enseres, Avenida de Columbia y Martínez, Marianao.
7302 15 feb 25

VEDADO. SE ALQUILA UN BUEN local con armatostes, completo, de bodega o para cualquier industria, marmolería, etc. La llave en la casita de madera. Telf. M-8051.
7303 15 feb 18

LOCALES PARA COMERCIO, ALQUIlo San Lázaro 362, al lado del café Vista Alegre, bajos. Llave al lado, $60. También alquilo esquina 12 y 21, Vedado, bajos. Pintándose, $60. Informes, señor Campanería. M-7785 y M-9848.
7346 15 feb 17

GRANDIOSA GANGA

Se vende una nave de 900 varas cuadradas, sin columnas edificación sólida y moderna, propia para industria o garage, con terreno ancho de 900 varas para fabricar, precio baratísimo; se dan facilidades para el pago. Enamorados 49, Reparto Santos Suárez. Telf. I-2445.
7305 15—23 Feb.

Apartamentos y Departamentos

PALACIO AURORA

Oquendo 24, entre San Rafael y San José. Se alquilan departamentos con sala; cuarto; cocina y servicios independientes; luz toda la noche. Muy rebajados. 3405 22—21 Feb.

EN AGUILA 164: ALQUILO UN DEpartamento alto, independiente, y habitaciones baratas. También alquilo habitaciones muy buenas y baratas, en Animas 121 y Habana 157. 6804 12—19 Feb.

AMARGURA 80, SE ALQUILAN MOdernos y cómodos apartamentos, independientes, baño intercalado, agua fría y caliente, incinerador de basura y elevador. El primer piso de Amargura 63, cuatro cuartos, sala, comedor, cocina y baño, departamentos interiores independientes para matrimonios de gusto. Informes, Amargura 63.
7368 15 feb 20

SE ALQUILA UNA ACCESORIA INdependiente, con cuarto de baño y cocina, a personas de moralidad. Morales letra C, entre Infanta y Ayesterán. Informes: Luis González U-1157. 7110 14—20 Feb.

EN EL VEDADO SE ALQUILA BArato, en 16 casi esquina a 19, número 172, un apartamento señalado con la letra C, compuesto de sala, un cuarto, baño, cocina y patio. Informan al lado, en el apartamento E.
7179 14 feb 19

INFANTA 102-A, ENTRE SAN RAfael y San José, alquilo departamento fresquísimo, vista al mar, brisa norte. Sala; comedor; dos habitaciones; baño intercalado; cocina gas; terraza; agua abundante. Llaves: Isidoro, empleado. F-6581.
UH7275 15—18 Feb.

SE ALQUILAN EN O'REILLY 5 ENtre San Ignacio y Cuba, buenos departamentos, lavabos agua corriente y caliente para los baños, con muebles o sin ellos. Buena comida si la desean y buen servicio. Precios de situación.
7380 15 feb 21

Alquileres

Apartamentos y departamentos

EDIFICIO "AGUIAR", INDUSTRIA 72 1|2. Amplios apartamentos de dos habitaciones y baño completo, luz, limpieza, teléfono, agua caliente y ascensor día y noche, garantizando moralidad. De 35 a 50 pesos.
6327 9—15 Mar.

M. GOMEZ 407, EDIFICIO LArrea: hermosos apartamentos, lo más moderno, sala, cuarto grande, baño completo, cocina, alumbrado y lavadero. Informa: el encargado.
7253 15—18 Feb.

SE ALQUILA UNA ACCESORIA: LUyanó y Guasabacoa. Informes: la bodega. Telf. I-7636.
7163T 14—18 Feb.

MUNICIPIO Y ROSA ENRIQUEZ, preciosos apartamentos modernos. Sala, cuarto, cocina, lavadero, alumbrado; todo por $15. El bodeguero.
7250 15—18 Feb.

LAMPARILLA 72, SE ALQUILA UN departamento a matrimonio sin niños u hombres solos, balcón a la calle, con luz.
7349 15 feb 18

LUJOSO APARTAMENTO CUATRO cuartos, baño intercalado completo, terminado con exquisito gusto, baño de criados confortable, sala, saleta lujosamente decoradas. Terraza estilo Renacimiento. Toda la casa clara, muy fresca. Construcción moderna, alquiler reducido, también un apartamento más chico. Neptuno 251 entre Aramburu y Hospital. Teléfonos U-5158, U-5402.
7326 15 feb 21

EDIFICIO LOMA DEL ANGEL CUARTELES No. 19

A una cuadra de la Avenida de las Misiones, se alquilan modernos, amplios cómodos y ventilados Departamentos de 2 y 3 habitaciones, no se mude sin ver estos antes. Informan, O'Reilly número 11, señor Moreno.
7220 14 feb 24

EDIFICIO GRANADA

San Rafael entre Industria y Amistad. Se alquilan amplios, cómodos y ventilados departamentos de 3 y 4 habitaciones, propios para familias y profesionales. Elevador día y noche, atención esmerada, estricta moralidad. Precios moderados. Informan, O'Reilly 11. Teléfono A-4623. Señor Moreno.
7221 14 feb 24

PARA OFICINA: PRECIO REducido, se alquila en los altos de Empedrado 16, un departamento bien ventilado y con frente a la calle Cuba. Informan: Bufete de Arellano. Centro Privado A-2118.
E1554 Indf. 1 Julio.

A $28 Y $36: APARTAMENTOS MOdernos. Sala; cuarto; comedor; baño completo; cocina gas. Edificio estilo Español. San Lázaro esquina a Hospital. En la botica informan.
6992 13—19 Feb.

EDIFICIO "HERRERA"

L. entre 21 y 23, Vedado. Se alquilan magníficos departamentos con o sin garage. Precios reducidos.
6868 12—20 Feb.

CON ENTRADA POR 23 No. 474, CAsi esquina a 12, alquilo apartamento interior con sala, dos cuartos, baño y cocina; propio para oficinista o matrimonio. Llave, bajos. Informan: F-5469.
6785 12 Feb. 20

EN SAN IGNACIO 42, ALTOS, SE alquila departamento amplio y fresco. Agua y luz abundante. Informa, Jacinto Rodríguez y Cía., Telf. A-1852.
7267 15 feb 26

APARTAMENTOS MODERNOS: SAla; cuarto; comedor; baño intercalado; calentador; cocina gas. Elificio estilo español. San Lázaro y Hospital. En la botica informan.
5318 31—4 Mar.

$40 PLAZA DEL MAINE $44

Por tranvía Línea y M. Pisitos independientes, sala a la calle, tres habitaciones, baño intercalado, cuarto y baño criada, cocina gas y comedor al fondo, ambos salida independiente Gran edificio Maine Apartaments; elegancia ventilación orden. Familias escogidas exclusivamente, M y 13 entre Calzada. Línea y Malecón. Frente al parque más suntuoso de América. Esquina $50 y $55. Hay amueblados y garages y farmacia
A 2 S 5710 7 mzo.

VEDADO: ONCE 103, ENTRE 20 Y 22, apartamentos interiores, modernos. Sala; cuarto; cocina; baño y patio, altos o bajos. Precio módico. Informan: Telf. A-1051.
6045 7—17 Feb.

Habitaciones

SE ALQUILAN HABITACIONES, CAlle Santa Clara número 2, altos, en $18.
6093 7 feb 17

EL ENCANTO DE UNA HABITACION estriba en lo bien que se encuentre uno en ella. Si usted desea ser feliz en su interior, empiece por fumar GENER y por medio del PLAN DE OBSEQUIOS GENER en combinación con la Librería Cervantes, La Moderna Poesía y El Encanto, podrá proporcionarse gratis un sin fin de comodidades y deleites espirituales y materiales
7096 20—20 Feb.

SE ALQUILA UNA HABITACION con balcón a la calle, a hombres solo, con o sin muebles. Telf. A-9330.
7171 14—17 Feb.

SE ALQUILA UNA HABITACION barata, a matrimonio u hombres solos; casa particular; Cádiz 5-A.
7166 14—17 Feb.

HABANA 109: SE ALQUILA UNA habitación contigua al baño; casa particular, a uno o dos compañeros, o matrimonio. Teléfono M-2056.
7105 14—17 Feb.

AGUILA 243 ALTOS: SE ALQUILAN habitaciones amplias, con servicio de agua en las mismas. Casa de moralidad. Teléfono A-7717.
7118 14—18 Feb.

EN PAJARITO ENTRE SANTO TOmás y Clavel, se alquilan habitaciones. Precio de situación. Teléfonos U-1500 y U-1710.
6114 7—25 Feb.

ZULUETA 34

Alquilamos habitaciones muy baratas; hay un departamento con baño y agua corriente; todos los carros pasan por delante la casa, frente al Instituto. Zulueta 34.
6813 12—27 Feb.

EN CASA PARTICULAR SE ALQUIla un cuarto con balcones a dos calles, amueblado, y con derecho al teléfono, muy barato. Campanario número 46, segundo izquierda, esquina a Virtudes.
7340 15 feb 18

EN CASA PARTICULAR SE ALQUIla una amplia habitación amueblada con un precioso juego de cuarto, casa de estricta moralidad. O'Reilly 98, segundo piso.
7382 15 feb 18

M.E.C.D. 2016

Alquileres

Habitaciones

VIRTUDES 28, ENTRE AGUILA Y Amistad, edificio moderno, fresco, tranquilo, se alquilan habitaciones con muebles, luz, baño, lavabo y rpa, desde $20 mensuales. Telf. M-9392.
7045T 13—23 Feb

OBRAPIA 94-98, SE ALQUILAN habitaciones con balcón a la calle, gabinete de mamparas y otras interiores grandes y frescas, con lavabos de agua corriente, luz toda la noche. Precios de situación. Informa, el portero.
6392 9 feb 19

SE ALQUILAN AMPLIAS HABITACIONES con todo el servicio y comida a matrimonios y jóvenes de moralidad. Es casa de familia. Precio de situación. Malecón 12, segundo piso, izquierda.
7240-C 12 Feb. 20

OBRAPIA Nº 58: S EALQUILAN habitaciones y departamentos desde $8 en adelante.
6589 11—26 Feb.

SE ALQUILAN CUARTOS CON BALcón a la calle, a 13 pesos, interiores a $9. Oficios 15. Informa, la encargada, y otras habitaciones, O'Farril 74, Víbora, a 8 pesos.
6686 11—17 Feb.

HABITACIONES: SE ALQUILAN habitaciones de acuerdo con las necesidades y gustos del arrendatario, con o sin muebles. Con comida, desayuno y muebles, desde treinta pesos. O'Reilly 85, altos.
7260 15—17 Feb.

INFANTA Y LLINAS: SE ALQUILA una hermosa habitación con balcón a la calle Infanta, a señora sola, único inquilino, familia seria.
7274 15—18 Feb.

SE ALQUILAN HABITACIONES EN Teniente Rey 104, altos, casa de moralidad, frente a este diario y al Capitolio Nacional. Comodidad. De todas líneas de tranvías y guaguas.
7361 15 feb 22

Hoteles y Casas de Huéspedes

INMEJORABLE

Por su situación, en pleno Prado, por sus comodidades, y por sus precios económicos el

HOTEL REGIS

resulta una residencia ideal para familias. Todas sus habitaciones y departamentos, perfectamente amueblados, poseen baño independiente con agua fría y caliente.

Elevador a todas horas.

HOTEL REGIS

Prado y Colón. Telf. M-4165.

GRAN CASA HUESPEDES: CONCORdia 25, altos, entre Galiano y Aguila: habitaciones con baño y sin baño; excelente comida. Se sirve comida a domicilio. Telf. M-1439.
7004 13—18 Feb.

"PENSION LEAL", ACREDITADA casa para familias, situada en el punto más céntrico de la Habana. Habitaciones y departamentos con baño privado, servicio esmerado. Aguila 113, esquina a San Rafael.
6710 11—17 Feb.

EDIFICIO CATEDRAL: CASA PARA familias honorables. Hay ascensor; abundante agua. Habitaciones y departamentos muy frescos. Visitando este edificio, ninguno otro le gustará después. Empedrado núm. 4.
6618 11—13 Mar.

HOTEL LINDBERGH

Animas 58, frescas, ventiladas habitaciones; agua fría; caliente; servicio privado; higiene; moralidad. Por días, desde un peso en adelante. Se admiten abonados al comedor. English Spoken.
5303 3—5 Mar.

THE SAVOY

NO HAY COMO LA HABANA

Para pasar un invierno agradable. Numerosas familias de provincia nos visitan durante los meses de frío, pues aquí, en el Vedado, hallan el clima agradable, comodidad y distracción. THE SAVOY es un verdadero hogar, tranquilo y delicioso, rodeado de jardines que proporcionan las ventajas del hotel sin las molestias ni cuidados de la casa. Cien metros de portales, siempre frescos y con sombra, donde las señoras se sientan a leer, coser y pasar el rato. Comunicación fácil con toda la ciudad y Playa de Marianao, por los tranvías y ómnibus de las calles 17 y 9. A doce minutos del Parque Central, de las tiendas de moda, teatros, cines y bancos. Precios módicos, incluyendo tres excelentes comidas diarias, en mesas separadas para cada familia. Cuartos con baño particular y closet. Reserven habitaciones por escrito.

VEDADO: F ESQUINA A 15.
TELEFONO F-5270.
LA CASA DE LAS ESTATUAS
H1 E305 Indf. 13 Feb.

HOTEL "LA SEVILLANA"

Para vivir en lo más céntrico de la ciudad, tome una habitación en este hotel, situado en San Rafael 37, a una cuadra de Galiano, las cuales todas tienen baño privado y todo el confort moderno, a precios moderados, y para personas estables, precios especiales.
5086 1 marzo 1

GRAN HOTEL COLON, VILLEGAS 110; cinco pisos, elevador a todas horas, ventilado y cómodo como ninguno. Habitaciones con servicio privado, de $20 a $40 mensuales. Diario, de $1.00 a $2.00. Almuerzo, 50; comida 50. Teléfono: M-5037.
4832T 31—4 Mar.

Hoteles y casas de huéspedes

HOTEL LOUVRE

Si quiere disfrutar de los paseos de Carnaval y al mismo tiempo de una confortable habitación, a precio de situación, alquile una en este hotel que queda en Prado 117, frente al Capitolio y Plaza de la Fraternidad. Para familias estables, precios especiales.
5085 1 marzo 1

Solicitud de Alquileres

SEÑORITA INGLESA, NECESITA habitación amueblada, altos y frescos, con agua caliente, en el Vedado, preferible entre O y D, llamen F-5413.
7291 15 feb 18

¿DESEA ALQUILAR SU CASA?

Tenemos pedidos para la Habana, Vedado, Miramar y demás Repartos. Le anunciamos la casa, le escogemos el inquilino y fiador.

JORGE GOVANTES
San Juan de Dios 3.
Teléfonos M-9595 y A-5181
7126 14—24 Feb.

Se Solicitan

Socios

¡IMPORTANTE!

Se solicita un socio con 3.500 pesos para un tren de pesca y poner varias fondas en esta capital que se le darán 3 platos, pan y café, por 30 centas. Todo vendrá del interior en hidroplano. El mismo manejará su dinero. Podrá dejar $50 diarios. Informará: Manuel Codezo Sabalo, Provincia Pinar del Río.
7003 13—21 Feb.

SOCIO

NECESITO UNO CON DOS O TRES mil pesos, prefiero uno que desee trabajar para ganar dinero, negocio establecido y acreditado, se pone al corriente en 15 días. Duarte, Jesús del Monte 203.
7371 15 feb 19

PARA AMPLIAR PRODUCCION INdustrial, busca socio o empleado interesado con pequeño capital. Grandes utilidades, no tiene competencia. Ramón, Anuncio Clasificado.
7054 12 Feb. 21

SOLICITO UN SOCIO

Con catorce mil pesos para un negocio que deja al año quince mil pesos. Informan: Jesús del Monte 305. García. Almacén.
6966-73 12 Feb. 17

ADMITO SOCIO PARA FABRICA pantuflas y carteras con maquinaria, con $350.00, se hace la operación, saca buen sueldo. Café Monte y Cárdenas, Cuenya.
6635 11—21 Feb.

Vendedores

VENDEDORES ACTIVOS

Personas bien educadas, deseosas de trabajar activamente la venta de nuestras grandes y bien reputadas obras; que sepan aprovechar las grandes ventajas que ofrecemos con nuestra buena propaganda y favorables condiciones de ventas a plazos. Para aquellos verdaderamente interesados en este honroso trabajo ofrecemos ahora una magnífica oportunidad. Solicitamos Agentes (no simples curiosos), para la Habana y algunas poblaciones del interior.

W. M. JACKSON INC.

Editores de "El Tesoro de la Juventud". "Diccionario Enciclopédico Hispano Americano", la "Colección Moderna de Conocimientos Universales" y otras grandes obras.

NEPTUNO 101½, HABANA
APARTADO 2129.
421 3d. 16 Feb.

Cocineras

SOLICITO ESPAÑOLA QUE SEPA cocinar bien y hacer limpieza, dormir acomodo. Sueldo 20 pesos y ropa limpia. Calle 15 entre 6 y 8. Almendares.
7048 13 Feb. 17

Varios

INSTITUTRIZ

Se solicita una, inglesa o francesa, con recomendaciones, para una señorita. Casa del General Herrera. Calle L entre 21 y 23.
6869 12—20 Feb.

SE SOLICITAN PERSONAS QUE quieran aprender taquigrafía. Pueden aprenderla gratis. Conociendo taquigrafía pueden ganar más sueldo. Pida informes al apartado número 1404. Habana.
7306 15 feb 20

HAGASE AVIADOR

De acuerdo nuestra Institución con una compañía de transportes aéreos, hemos dado comienzo a un curso de aviación en su parte teórica y práctica; las prácticas se efectúan en Habana-Camagüey y Bayamo, por nuestro profesor Teniente de Aviación Francesa, Negeln H. Goldstone, Escríbanos y envíenos 10 centavos en sellos, y le daremos informes, así como folletos de nuestros 40 cursos por correspondencia, observe nuestro nombre y dirección: INSTITUTO NACIONAL "PITMAN" Concordia núm. 112, Habana.
7290 15—28 Feb.

SOLICITO NIÑO O NIÑA DE CORta edad, para cuidarlo en mi domicilio de Habana 68, altos, departamento 9, al subir a la derecha, entre Tejadillo y Empedrado, garantizando el buen cuidado.
7341 15 feb 22

SE SOLICITAN SEÑORAS Y SEÑOritas para emplearlas en una Asociación que emite las pólizas más benéficas de matrimonio, nacimiento, educación y muerte y en donde con fácil trabajo pueden ganar más de cien pesos mensuales. Manzana de Gómez 560.
7344 15 feb 17

Se Ofrecen

TODA CLASE DE SATISFACCIONES en todos los órdenes a los fumadores de GENER, por medio del Plan de Obsequios GENER, en combinación con El Encanto, La Moderna Poesía y la Librería Cervantes.
7095C 20—20 Feb.

Oficinistas

TENEDOR DE LIBROS CON MUchos años de práctica, se ofrece por horas. Telf. M-9111.
6279 8 feb 28

JOVEN MECANOGRAFO AL TACTO, con conocimientos de taquigrafía y teneduría, tiene todas las tardes disponibles para cualquier clase de trabajo. Sin grandes pretensiones. F-2241.
7203 14—18 Feb.

PARA CONTABILIDADES POR HOras, 1 1|2 0|0, balances, poner al día libros atrasados, se ofrece experto contador. Luz 22. Telf. A-9621.
7309 15 marzo 2

TENEDOR DE LIBROS CON PRACtica en establecimientos bancarios y con buenas referencias, ofrece sus servicios. Dirigirse a A. Ocaña, DIARIO DE LA MARINA.
7329 15 feb 18

Chauffeurs

SE DESEA COLOCAR CHOFER ESpañol, con muchos años de práctica y buenas recomendaciones, en casa particular o de comercio. Teléfono M-5337, Ñico.
7001 13—21 Feb.

SE OFRECE CHAUFFEUR ESPAÑOL sin pretensiones; 14 años de servicio activo; con referencias personales. F-2081.
7168 14—17 Feb.

CHAUFFEUR DECENTE, BLANCO, cubano, con 28 años edad, 10 de experiencia; muy hábil conocimiento de mecánica; 3 años en la última casa; deseo empleo en casa de moralidad. Teléfono M-2717.
7208 14—17 Feb.

DESEA COLOCARSE UN CHOFER mecánico español, con mucha práctica y buenas recomendaciones. Informan en el Telf. I-7268.
7214 14 feb 17

Manejadoras

MANEJADORA ESPAÑOLA, PRACtica y cariñosa y sin pretensiones, desea colocarse, sabe cumplir con su obligación. Tiene referencias. U-4669.
7218 14 feb 16

MUCHACHA INGLESA, DE COLOR, desea colocarse para manejadora o criada de comedor; es muy limpia y formal; entiende el español. Para informes: I-7425.
7151 14—17 Feb.

Criadas

UNA PENINSULAR SE OFRECE PAra todo servicio de corta familia. Informan en el I-2088.
6051 7 feb 17

Se Ofrecen

Criadas

SE DESEA COLOCAR UNA SEÑORA española para criada de mano o manejadora. Informan, calle Cuarteles 44. Telf. M-4844.
7360 15 feb 17

DESEA COLOCARSE UNA JOVEN española, para criada de mano o cuartos o comedor, tiene referencias, desea casa de moralidad. Para informes, San José 182, Telf. U-2582.
7197 14 feb 17

JOVEN INGLESA DESEA COLOCARse con corta familia como criada de manos, cocinera, lavandera o hacer los quehaceres de la casa. Pregunte por Adela. Vives núm. 94. Tlef. M-4064.
7284 15—18 Feb.

SE DESEA COLOCAR UNA MUCHAcha para limpiar y coser; sabe cortar. Teléfono M-4122.
7157 14 17 Feb.

SE DESEA COLOCAR UNA SEÑORA de mediana edad, para criada de manos; siendo corta familia, para limpiar y ayudar a cocinar. Teléfono M-6114.
7282 15—18 Feb.

DESEA COLOCARSE UNA JOVEN española de criada de manos o manejadora; tiene buen carácter y buenas recomendaciones. U-5126.
6471 10—17 Feb.

SE DESEA COLOCAR UNA MUCHAcha para criada de manos o cuartos o comedor, entiende un poco de cocina; también una señora para un matrimonio solo. Informan Teléfono M-5320
5568 4 Feb. 17.

Desde las 8 de la mañana hasta las 10.30 de la noche está abierto nuestro departamento de Anuncios Clasificados.

Criados

PARDO DE MEDIANA EDAD, CON buenas referencias de las casas donde ha prestado sus servicios, se ofrece para criado, portero o cualquier trabajo. Sin pretensiones. Teléfono A-8487.
7321 15 feb 18

SE OFRECE UN BUEN CRIADO DE manos, español, para casa particular, práctico en el servicio, con referencias de casa fina donde trabajó tres años. Lleva tiempo en el país. También un chauffeur de 22 años. Informes personales: Obrapía 57. Llamen al M-4120.
7076 13 Feb. 17

SE DESEA COLOCAR UN JOVEN japonés, de criado de manos; sabe servir; o para portero. Informan: Telf. M-7815. Tamotu.
7052 13—21 Feb.

Cocineras

SE DESEA COLOCAR COCINERA repostera española, cocina española y criolla, tiene buenas referencias, hace plaza, duerme en la colocación, la comida bien presentada. Informan, A-8623.
7213 14 feb 17

SE DESEA COLOCAR UNA SEÑORA española para cocinar y limpiar siendo corta familia, prefiere dormir afuera, tiene buenas referencias, teléfono A-6343.
7355 15 feb 17

SE OFRECE COCINERA ESPAÑOLA repostera, de mediana edad, duerme en la colocación o fuera, y una lavandera planchadora, experta en toda clase de ropa, tienen ambas buenas referencias. Telf. A-3343.
7364 15 feb 17

JOVEN ESPAÑOLA DESEA COLOcarse en casa de moralidad, para cocinar y limpiar a corta familia. Sabe cumplir. No la llamen menos de 25 pesos. Telf. X-2872.
7329 15 feb 17

UNA ESPAÑOLA SE COLOCA PAra cocinar y limpiar, admitiéndole una niña, sabe su obligación, tiene referencias, informes, carnicería, teléfono A-8173.
7324 15 feb 17

Cocineros

UN JOVEN COCINERO CHINO REpostero; sabe cocinar muy bien española y criolla; tiene buena recomendación; siempre cumple con su obligación. Informan: Telf. U-7902.
7129 14—17 Feb.

COCINERO REPOSTERO CHINO, JOven, desea colocarse casa particular. Cocina criolla, española; muy limpio; tiene referencias. Informan: Zapata esquina A, preguntar por Manuel. Telf. F-3395, Vedado.
7128 14—17 Feb.

UN COCINERO Y REPOSTERO ASIAtico, experto en el arte, cocina a la criolla y española y francesa, ofrece sus servicios tanto para el interior como para la capital, al comercio y a particulares. Informan: Zanja 47, segundo piso. Telf. U-7573. M-4579, preguntar por Ramiro Lay.
7206 14—18 Feb.

COCINERO ASIATICO, JOVEN, DEsea colocarse en casa particular. Cocina práctico criolla, española y americana. Sabe hacer repostería; fino; también tiene recomendación. Informa: Telf. U-6904.
7262 15—18 Feb.

BUEN COCINERO DEL PAIS PARA casa particular, teléfono M-4494, hago dulces, voy Cerro, Jesús del Monte y al campo, tiene buenas referencias.
7177 14 feb 17

COCINERO ESPAÑOL, DESEA COlocarse, cocina francesa, americana, criolla, repostería, pastelería y pan, estilo americano y europeo, trabajó en Norte América, muy formal, cumplidor. Lamparilla 94, bodega. M-4593.
7345 15 feb 17

SE OFRECE BUEN COCINERO REpostero español, cocina criolla, española y francesa, helados y pastelería, tiene referencias. Sale al campo. Es solo, muy limpio. M-4205.
7304 15 feb 18

Varios

EXPERTO AVICULTOR JAPONES, también tiene bastante experiencia, agricultor, desea trabajar alguna finca. O'Reilly 102. Tokyo.
6386 9 feb 17

SE DARA TRABAJO FACIL, BIEN retribuido a algunos hombres. Pequeña garantía de dinero indispensable. Carlos. Anuncio Clasificado.
7055 12 Feb. 21

Agencias de Colocaciones

LA MATANCERA

A-7740. Sirve rápidamente cocineras. criadas, toda clase de servidumbre y empleados de ambos sexos con referencias. Calle Sol 103. Servicio permanente a todas horas.
4962 31 marzo 2

AGENCIA MONTALVO

La mejor de la Capital; pida aquí sus criados que quedará complacido. 17 esquina F, Telf. F-4427
7120C 22—21 Feb.

"LA RAPIDA", CARLOS III 8-C, TEléfono U-8221, preferida por las familias, porque manda criados ambos sexos de buena conducta, con referencias. Garantizamos seriedad y cumplimiento.
7029 13—20 Feb.

Agencias de Colocaciones

AGENCIA DE COLOCACIONES Márquez. La más moderna del Vedado, le ofrece un esmerado servicio de criados del país y extranjeros. Calle C y Calzada. Teléfono F-3038.
7261C 15—21 Feb.

AGENCIA "LA UNION", DE MARCElino Menéndez, treinta y tres años de establecida. Es la única que en cinco minutos facilita todo el personal con buenas referencias. Llamen al teléfono A-3318. Habana número 114.
7061 13—18 Feb.

VILLAVERDE Y Cía. O'REILLY 13. TELF. A-2348: AGENCIA SERIA

Si Vd. necesita buenos cocineros; criados; camareros; dependientes; ayudantes; cafeteros; luncheros, etc. etc., avise al teléfono de esta antigua casa y se le mandará, con referencias de su conducta y trabajo. Se mandan a toda la isla..
5360 10—9 Mar.

LA PRIMERA DE AGUIAR. AGENcia. Pida a este teléfono A-3090, todo cuanto personal usted necesite, de todos los giros y estará bien servido. F. V. Aguilera 53, Alonso.
6244T 8 feb 17

Se Compran

Casas

COMPRO CASAS, SOLARES Y FINcas, pago de contado, doy dinero en primera y segunda hipotecas, al tipo del 6 0|0. Operaciones rápidas y reservadas. José P. Quintana. Chacón 23. Telfs. M-7730 y FO-2188.
C7209 6 mar 6

COMPRO CASA EN ALTURAS DE Almendares o La Sierra, a precio de situación, y pago de contado. No pago ganas. Llame al teléfono A-2749, de 3 a 5 p.m.
5630 4—29 Feb.

Muebles y prendas

COMPRO MUEBLES

Modernos de casa y de oficina, archivos, máquinas de escribir, radios, joyas y objetos de arte y valor. Pagamos bien y atendemos en el acto.

"LA REGENCIA"

SUAREZ 8 Y 10. TEL. A-6628
7100 18 feb 17

COMPRO MUEBLES MODERNOS TOdas cantidades; máquinas singer ovillo central; y de escribir; burós; archivos; mamparas y divisiones de cristal. Avise al A-6620. Negocio rápido y serio. Salud 3.
5752 5—7 Marzo.

COMPRO TODA CLASE MUEBLES: escaparates, camas, juegos cuarto, sala, comedor, máquinas escribir, de coser, pianos. Llame Telf. A-0514, casa Lavín.
7161 14—19 Feb.

Fincas Rústicas

COMPRO FINQUITA, DINERO TODO contado, pero precisamente precio situación actual, sino, evite molestarse 3|4 caballería, no lejos Habana, imprescindible buena, abundante, aguada, palmar, para principalmente cochinos, no importa estado casa vivienda. Escriba dando detalles. Teniente Ros, Oquendo y Llinás.
7317 15 feb 23

Solares

REYES COMPRA

Tres solares en Miramar, Quinta Avenida; casa antigua en el dado, hasta $25.000, O'Reilly Barrio San Leopoldo; 1 Velly 9½. M-3281 A-4675
7300 15—17 Feb.

ENTERESE. COMPRAS

Compro solar Miramar, dando en pago solares Almendares o Loma Mazo, resto efectivo. Doy finca Güira Melena, terreno primera, frente carretera, por casa Habana, Santos Suárez o Víbora. Cambio casa Vedado, reconoce trece mil pesos hipoteca, por finca o casa, valor, siete mil. Cambio café magnífico por casa Almendares o Víbora. Doy dinero para Marianao, Regla o Guanabacoa. Más detalles. Muñoz, M-1694. Rayo 2, y San Rafael, de 3 a 5.
7333 15 feb 19

Varios

MARTINEZ: TELF. M-9654: COMPRO ropa usada de caballeros; corte moderno y antiguo; invierno o verano. También compro maletas; zapatos y otros objetos de vestir. Monserrate y Teniente Rey.
5352 3—3 Mar.

COMPRAMOS ORO Y PLATA DE todas clases y en todas cantidades. Pagamos los más altos precios. Affinería, Merced 69.
7158 14—1 Mar.

COMPRAMOS ORO, PLATINO Y PLAta, bolsas de oro de señora y caballero, cadenas, abanicos, pulsos, relojes, monedas de cualquier nación y otras joyas antiguas. También vamos a domicilio. Fabricamos y arreglamos joyas y relojes. Carballal Hnos., San Rafael 133. Telf. U-5744.
7193T 14 mar 16

Se Venden

Casas

VENDO

Casa: portal; sala; saleta; dos cuartos; baño intercalado; comedor al fondo; patio y traspatio; arboles frutales; pasillos laterales; moderna fabricación. Avenida Primelles. $4.300. Puede dejar $2.500 en hipoteca. Santa Teresa 23. I-4370.
6995 13—21 Feb.

BARRIO ATARES, SE VENDE LA casa Cerrada 13, con 231 metros, valor, 3,800 pesos. Príncipe 16. Teléfono A-0897.
6661 11 feb 19

ESQUINA BUENA RENTA Y MEjor edificio, modernísimo, construcción monolítica, Campanario, blok de siete casas y establecimiento, $280 mensuales. Vendo por necesidades de efectivo. Escuchan ofertas por debajo de su verdadero valor. Dueño, Lealtad 141, solamente para concertar hora. A-2636.
6764 11 feb 20

SE VENDE UNA CASITA EN AMpliación de Santos Suárez. Se compone de jardín; portal; sala; dos cuartos; cocina y baño, en 2. 800 pesos. A. Guerra. A-7712.
6231 8—18. Feb.

BUEN NEGOCIO. SE VENDE LA CAsa calle Blanco número 33, de mampostería y azotea, libre de todo gravamen. Su terreno mide ocho y media varas de frente por cincuenta de fondo que hacen una superficie de cuatrocientas veinticinco varas. Informan en el bufete del doctor Joaquín Ochotorena. Empedrado 30. Telf. A-7075 y en la peletería El Buen Gusto, del señor Constantino Matalobos. Telf. A-5149.
5858 5—20 Feb.

Se Venden

Casas

COMPRO CASA EN ALTURAS DE Almendares o La Sierra, a precio de situación, y pago de contado. No pago ganas. Llame al teléfono A-2749, de 3 a 5 p.m.
7135 14—17 Feb.

GANGA VERDAD. REGIA CASA moderna, que costó $12,000, se vende en $5,500, en lo mejor de la calle Concepción, Víbora. Informan, Villar. Mide 7 x 40. Damas 56.
6723 11 feb 18

VENDO UNA HERMOSA RESIDENcia, sin estrenar, fabricada con esmerado gusto; facilidades de pago. Teléfono FO-9185. Sr. Gómez.
7016 13—19 Feb.

VENDO CASA EN SOMERUELOS, de dos plantas, en $8.000. Gana $80; dos cuadras al Campo de Marte. Informan: Revillagigedo 24, altos, de 8 a 10 y de 12 a 3. Telf. A-6105.
7009 13—17 Feb.

ALTURAS ALMENDARES

Calzada cerca Colegio Belén, acera sombra, fabricación primera, jardín portal; sala; saleta; cuatro cuartos; dos baños intercalados; hall; siete closets; comedor; pantry; cocina; garage; dos cuartos y servicio criados; lavadero. 600 metros, con $6.000 y reconocer $7.000. Facilidades de pago. Urge venta. Dueño: FO-1267. Vale el doble.
6588 11—55 Feb.

ESQUINA EN EL BARRIO DE SAN LAZARO

Se vende. Mide 35 metros por cada calle. Su fondo oscila entre 11 y 15 metros por afectar forma de escuadra. Está fabricada en parte, rentando $350 mensuales. Su medida total, unos 750 m. c. Punto ideal. Señor Soto. U-1360.
6745 11 feb 17

VENDO CASA: SALA; COMEDOR; 3 cuartos. Media cuadra de Belascoaín, $5.000.00. Dejo mitad en hipoteca si se desea. Informan: Lealtad 238
3181 21—20 Feb.

SE VENDEN POR TODAS PARTES y cada día con más éxito los deliciosos cigarros GENER, los que además tienen la ventaja de ofrecer a sus consumidores las más atrayentes perspectivas por medio del Plan de Obsequios GENER, en combinación con La Moderna Poesía, la Librería Cervantes y los almacenes El Encanto Fume usted GENER y resolverá una infinidad de problemas, entre ellos el de fumar LO MEJOR DE LO MEJOR.
7089C 20—20 Feb

MARIANAO, REPARTO BUENAVISta, calle 4 esquina Primera Avenida, vendo 3 casitas de mampostería, todas alquiladas, en 6,000 pesos, por tener que marcharme. Informan en mismo Reparto 5a. Avenida y Calle 6, café Real Palma, Telf. FO-2631.
5442 3 feb 18

SE VENDE UNA CASA ESQUINA de dos plantas. Informa, Santo Velázquez, Simón Bolívar 11, teléfono I-4025, café La Diana.
6427 10 feb 20

VENDO UNA ESQUINA

Con 1,500 metros, renta 400 pesos. $40,000 pesos, todo comercio. Informan Jesús del Monte 305. García. Almacén.
6969-70 12 Feb. 17

VENDO UNA ESQUINA

En el Vedado, 408 mts. Renta 250 pesos la cambio por bodega o panadería. Informes Jesús del Monte 305. Almacén. García.
6967-72 12 Feb. 17

SE VENDE UNA CASA A MEDIO FAbricar, de ladrillo, tiene azotea, en la primera oferta, media cuadra del carro. Pasaje A número 9 entre 6 y 7. Buena Vista, Marianao.
5806 5 feb 20

GANGA. VENDO MI CASA CALLE Maloja próxima a Aguila, propia para fabricar, almacén o industria. Tiene 500 metros cuadrados y agua redimida. Trato directo. Teléfono A-9738. De 9 a. m. a 3 p. m.
6780 12 Feb. 18

VENDO CASA MODERNA, DOS plantas, esquina con comercio, renta 135 pesos, la doy barata. Santa Irene, a dos cuadras tranvía, trato directo. Informes: Telf. X-2187.
7092 13 Feb. 19

SE VENDE UNA CASA CON 400 metros terreno, en Arroyo Apolo. Barata. C. Burrowes, Misión 112.
7063 13 Feb. 18

VEDADO: BLOCK DE CASAS MOdernas, en 1836 metros, de esquina, y renta $500. Se vende en precio que da más del 10% de interés. Informes: directamente con el propietario. Teléfonos M-2000 y M-3940.
E422 4d. 17 Feb.

IMPORTANTE

Vedado, lindo chalet, calle letra, dos plantas, garage, $14,000. Casa linda, espléndida, garage, $19,000. Muñiz, Rayo 2. M-1694. 3 a 5.
7334 15 feb 19

POR AUSENCIA, VENDO A PRIMEra oferta, casita ideal. Portal; sala; dos cuartos; cocina; servicios y amplio terreno con frutales. Calle principal Silvia y Justo, Reparto Párraga; todos los vehículos le pasan por frente; construcción sólida. URGE aprovechen. Informa: su dueño en la misma o en Jesús del Monte número 294.
7154 14—20 Feb.

SE VENDE BARATA CASA DE DOS plantas, independientes; 412 metros; fabricación moderna. Informes: su propietario. A-4375, de 9 a 12 a.m.
7283 15—20 Feb.

CALZADA COLUMBIA ESQ. A 8 24x24. GANGA: $5.616.

Magnífica esquina para establecimiento o residencia, frente al Parque Alturas de Almendares.

JORGE GOVANTES
San Juan de Dios 3.
Teléfonos M-9595 y A-5181
7127 14—17 Feb.

SE VENDE UNA ESQUINA COMpuesta de un local para establecimiento y dos casitas o se cambia por casa grande o solar. Telf. A-4997.
7301 15 feb 20

BUEN NEGOCIO, SE VENDE CASA dos plantas, barrio de Atarés, sala, comedor, dos cuartos y servicios, precio, $5,000; y otra pegada a Monte, una planta, sala, comedor, tres cuartos bajos y uno alto. Precio, $5,500. Informes, Monte número 60. Telf. A-4898. J. Díaz.
7381 15 feb 17

GANGA: JESUS DEL MONTE, VENdo en $.500 casa moderna, dos plantas; sala; 2 cuartos grandes; comedor. Arriba, igual. Renta 40 pesos. Facilidades de pago. Informan: Benavides 5-A. Telf. I-3408.
7263 15—18 Feb.

PRECIOSA RESIDENCIA EN MIRAMAR

Estilo Colonial Español: vestíbulo; living room; suntuosa verja de hierro; fire place; sun Parlor; biblioteca; comedor; magnífica habitación con baño de color. Altos: cuatro habitaciones; dos lujosos baños de colores y salón de estudios. Situada en 22 y Tercera Avenida. Frecio: $45.000.

JORGE GOVANTES
San Juan de Dios 3.
Teléfonos M-9595 y A-5181
7133 14—17 Seb.

ESQUINA CON BODEGA Y CARNIcería, se vende en el mejor punto de Jesús del Monte, una cuadra de la Calzada. Mide 201 metros, 220 fabricado. Renta $95 un solo recibo. Informan, Marte Belona, Lodo.
7337 15 feb 19

Se Venden

Fincas rústicas

VEA

los árboles frutales de las fincas de recreo del Reparto San Pedro, en la Carretera a Guanajay, entre La Lisa y Arroyo Arenas, y compare con otras finquitas semejantes. Desde $1.10 el metro de contado. Informes: Rubén Díaz Irízar. Teléfonos: F-4047 M-2613.
5595 4—24 Feb.

ARROYO ARENAS

Se venden varias finquitas, todas con frente a caretera. Es el lugar más alto y cerca de la Habana. Familias como la del Doctor Fariñas, Gyori, Solo, Bustamante, Palacios, Falcón y algunas más, tienen allí hermosas casas y terrenos. Se dan grandes facilidades en la forma de pago. Informa: G. del Monte. Habana 82 Teléfono A-2474.
3556 23—23 Feb.

Solares

IMPORTANTE: EN LA PANORAMIca Loma del Mazo, (78 metros sobre el invel del mar). Lugar, el más pintoresco y saludable de la Habana, vendo en la calle Luz Caballero, a los veintiún metros de la esquina de Patrocinio, y en la acera de la brisa, un bonito solar que mide diez metros de frente por cuarenta de fondo. Precio: 8 pesos el metro. Informa; Armando Rodríguez. J y 1ra. Reparto Miraflores.
7165 14—21 Feb.

MAGNIFICO SOLAR A LA BRISA(cedo para fabricar o vendo a plazos. Avenida de Consulado entre Nueve (Línea tranvía) y Diez, Reparto Ampliación Almendares. Informa: Pagadizabal. A-1294 M-7348.
7142 14—16 Mar.

COJIMAR

Vendo cerca hotel, solar 500 metros, a $3. Verdadera ganga. Muñiz, Rayo 2 y San Rafael. Telf. M-1694. 3 a 5.
7336 15 feb 20

LOTES DE TERRENO CON CHUCHO DE FERROCARRIL

Se venden lotes de terreno, propios para establecer industrias, uno con nave ya fabricada. Se venden a plazos y al contado. Informan, Jorge Batista. E y 12, R. Batista, Telf. X-1229.
7330 15 feb 28

SE VENDE UN SOLAR DE 592 VAras en lo mejor del reparto San José, es de esquina, se da barato. Informan en el teléfono FO-2536. Rodrigo.
7322 15 feb 20

SE VENDE UN SOLAR EN ARROyo Apolo, que mide 400 metros, pegadito al terreno del Centro Gallego, en el que fabricarán su nueva y real Quinta. Informan en Salud número 133, altos. Hora, de 2 a 4 a. m.
6709 11 marzo 15

EN CARLOS III

Entre Almendares y Luaces, se vende el solar más lindo de la Habana; mide 8x33 y se da baratísimo, a 38 pesos la vara. U-5119.
6620 11—17 Feb.

EN MARINA

A dos cuadras del Hotel Nacional en construcción, se vende lote de terreno de 800 metros con 20 de frente y salida a la calle Hornos, propio para Hotel, Garage, Exposición de Autos, etc. Sitio de gran porvenir, por su belleza y proximidad al Parque del Maine. Informa: Roca. Telf. A-9590. No se dan detalles a corredores.
6892 12 Feb. 18

OPORTUNIDAD: VEDADO

Con grandes facilidades de pago, pequeña cantidad de entrada y el resto para cancelar en largos plazos, vendo parcelas. La medida que le convenga de frente, en las calles 23, 12, 21 y 14. Precio, de $11 a $14 vara, informes, señor Echeverría, hotel Roosevelt, Amistad y San Miguel. Telf. M-9822.
6681 11 feb 26

VENDO TRES SOLARES EN LA LOma del Mazo Patrocinio y Luz Caballero. Miden 10x40, 10x40 y 10x50; uno hace esquina. Facilidades de pago. U-2441.
7239-C 12 Feb. 20

SE VENDE UN SOLAR EN LA CAlle de O'Farrill, Mide 12x58, a $4.50; se deja todo en hipoteca sin interés por un año, si se fabrica. A-7712 A. Guerra.
6232 8—18 Feb.

¡MAGNIFICA OPORTUNIDAD! EN 23. VEDADO

Le vendo de $10 a $13 vara la medida que usted solicite. También en las calles 20, 21, 22, 24 y 26, con grandes facilidades de pago. Informa su dueño: Dr. Aranda y M. Sañudo. Mercaderes 9, Depto. 3, de 10 a 12 a. m. Teléfono M-6173.
D.2 E-223 Indf. 26 En.

EN CARLOS III

Bonita inversión para triplicar el dinero: Vendo una pieza de terreno firme, muy plano, mide 23.58 varas de frente por 47.17 de fondo, dando frente a la Quinta de los Molinos y a una cuadra de Infanta, vendo todo o la mitad. Se da muy barato. Doy facilidades de pago. Su dueño J Bruno Zayas número 15 esquina a Vista Alegre. Teléfono I-1129.
9560 20 nv 20 feb

Establecimientos

OCASION

Se vende la vidriera de tabacos y cigarros del café, con fonda y billares, "El Escorial", situado en la esquina Calzada San Lázaro y Marina; contrato por cinco años, con desoyuno, almuerzo, comida y luz. Informan en la misma, de 11 a.m. a 10 p.m.
6585 11—17 Feb.

VERDADEROS NEGOCIOS

No soy corredor. Vendo, por no poder atender mis establecimientos, café-fonda, con billares y vidriera de cigarros, y bodega bien surtida, muchísima clientela, corrientes en las operaciones comerciales. Consultoría Nacionol, Amistad y Monte. Dr. Barroso o Sr. Francisco.
6828 12—27 Feb.

POR EMBARCARME VENDO PUESto de frutas, calle Manrique número 80 entre San Miguel y San Rafael. Informan en la misma. Dueño Enrique Mark.
6837 12 Feb. 18

VENDO UNA BODEGA

Propia para principiante con $2,000 de contado en Calzada. Venta diaria 120 pesos. Informes Jesús del Monte 305. García. Almacén.
6968-71 12 Feb. 17

VENDO BODEGA

Con armatostes y mercancías. La doy muy barata. San José esq. a Lealtad, núm. 62.
6087 7—17 Feb.

SE VENDE UNA BODEGA CON venta de gasolina, en Marianao, Calle General Lee número 2. Informan en la misma.
6468 10—25 Feb.

VIDRIERA TABACOS, QUINCALLA, billetes, vendo por embarcarme, buena venta y contrato. Fácil pago. Informan, Muralla 103, almacén y segundo piso, de 7 a 8 y de 12 a 2. S. Lizardo.
7357 15 mar 2

BODEGA LUYANO $2,200

Buen surtido, con muchísimo barrio, vende $40 sin estar trabajada, y explicaré el motivo. Contrato 6 años, alquiler $30. Informan, Antón Recio y Monte. Benito, café.
7365 15 feb 20

Se Venden

Establecimientos

BODEGA EN $4,500 CON $2,000 DE contado, bien surtida y poco alquiler. Informan, vidriera del café Marte y Belona. Jesús S. Vázquez.
6509 10 feb 18

VIDRIERA DE TABACOS

Vendo. Está situada en calzada, en el mismo local hay café y billares una oficina en los altos un Juzgado al lado. Buen negocio para uno o dos socios quieran trabajar. Véala y se convencerá. Más informes Juan Rodríguez, Café Campanario y Reina.
4424 28 feb 27

BODEGA, SOLA ESQUINA: $6.500

Dentro la ciudad. Contrato, 5 años. Alquiler, $35. Venta garantizada. $55, mitad de cantina. La doy a prueba, para que se convenzan. Hay facilidades de pago. Informan: Monte y Antón Recio. Benito. Café.
6090 7—17 Feb.

CAFE SIN CANTINA $1,900

Barrio comercial y de mucho tránsito, todo moderno, vende $30, no está atendida, alquiler de situación. Contrato, 6 años, informan, Antón Recio y Monte. Benito, café.
7366 15 feb 20

BODEGA EN ARROYO APOLO $1950

Sola esquina, vende $30, mucha cantina, contrato 5 años, alquiler, $15. Hay mucho barrio para vender $50, facilidades de pago. Informan, Antón Recio y Monte, Benito, café.
7367 15 feb 21

POR EMBARCARME: VENDO LAS mercancías, vidriera tabacos, poco alquiler, contrato y casa madera, Paradero Los Unidos, sala, habitaciones, comedor, piso mosaico. Amargura 31. Angel García.
7160 14—20 Feb.

BODEGA CANTINERA, $1,800

Calle Marqués González, sola en esquina, alquiler baratísimo, buen contrato, es verdadera ganga. Vale doble. Informes, Infanta 43 D. U-1802. Señor Llenín.
7219C 14 feb 18

BODEGA SOLA ESQUINA

En lo mejor de la Habana, se cambia por propiedad o se vende; se admiten pagarés de otra en parte de pago. Urge el negocio por asuntos de familia. Informes San Rafael y Oquendo, café. Alvarez y Suárez.
7089 13 Feb. 18

POR TENER OTRO NEGOCIO SE vende vidriera tabacos, cigarros, quincalla, billetes; buen contrato; buena venta. Informan: Consulado 132, Vidriera, Zabala.
7000 13—17 Feb.

Muebles y Prendas

"LA ESPECIAL"

La mueblería más grande y mayor surtido de toda la República. Salón de exposición y ventas, Neptuno número 159, entre Escobar y Gervasio. Muebles fabricados y exportados para el gusto más refinado. En "La Especial" pueden adquirir muebles a plazos y en alquiler. Hay juegos de cuarto en caoba de tres cuerpos, con filete de bronce; juegos idem esmaltados en dos tonos policromados y decorados en todos colores; juegos de caoba y bronce; juegos de señoritas esmaltados, policromados y decorados. Juegos de comedor estilo "Renacimiento", idem estilo Adams, idem estilos y a todos precios. Juegos de sala estilo Luis XVI decorados y con gobelinos; juegos esmaltados y policromados de todos precios. Juegos de sala con filete de bronce muy finos; idem en otros estilos, juegos de recibidor, tapizados y de rejilla a todos precios. También los hay de mimbre de todos estilos y precios; mesas escritorios de todos tamaños; libreros de dos y tres hojas; sillas giratorias, juegos de oficina. Neveras de todos estilos y tamaños. Juegos de niños y esmaltes. "Chaise Long" tapizados y de mimbre. Lámparas de pie muy finas y muy baratas, idem de sala, saleta, cuarto y comedor, reloj de pared; idem de pie. Espejos dorados, idem vitrinas, sillones de portal de todos estilos, sillas de coche, idem de colegios, sillas de tijera, paravanes, alfombras, de sala, saleta y cuarto, maceteros de todos estilos y precios, camas de hierro y camitas de niños desde la más barata a la más fina. Sombrereras, perchas de árbol, cestos de ropa, fiambreras finas y corrientes, sillones de niños de caoba y mimbre. En piezas sueltas; escaparates de lunas, irem sin luna, camas, coquetas, cómodas, chiffonier, chifo-Rober; mesas de noche, aparadores, auxiliares, vitrinas; mesas de correderas, mesas de máquinas,, mesas de teléfono y sillería de toda clase y otros muchos artículos que no se detallan aquí. Fíjese bien que "La Especial" le hace a usted cualquier juego o mueble de encargo sin que tenga que hacer anticipo alguno. Hacemos ventas para el campo sin cobrar embalaje; damos facilidades de pago guardando la más absoluta reserva. También alquilamos muebles desde la más humilde cama de hierro hasta una lujosa residencia. Haga una visita a esta acreditada casa y saldrá complacido por su mercancía exquisita y sus precios ínfimos. No se confunda.

"LA ESPECIAL"

Neptuno número 159, entre Escobar y Gervasio. Aeléfono U-5620 y Apartado número 2921.
6609 ind 2 Mzo

REGISTRADORAS NIQUELADAS, caoba, cinta, tiket, contadores, gavetas; vendemos sin dinero de entrada. También hacemos reparaciones garantizadas. Compramos también Campanario 89. Teléfono M-9571.
3855 25—24 Feb.

VENDO MUEBLES A PLAZOS Y EN ALQUILER

Compramos toda clase de muebles finos. También hacemos cambio. Llamen al teléfono U-5620 "La Comercial" Neptuno número 153, entre Escobar y Gervasio. Las venta para el campo no pagan envases.
6608 indf. 2 Mar.

JUEGOS DE SALA

FINOS Y BARATOS

Precios Nunca Vistos

LA ZILIA

Suárez 43 y 47. Tlf. A 1598
7237C 11—13 Mar.

FAMILIA EMBARCA, VENDE TOdo su mobiliario, automóvil, pianola eléctrica, etc. Telf. F-3420.
7229 14 feb 19

GANGA

Juego de sala, color marfil, con consola y espejo, baratísimo, Zanja 129, entre Soledad y Aramburu.
7374 15 feb 17

Se Venden

Muebles y prendas

MUEBLES FINOS Y BARATOS

Juegos de cuarto, 6 piezas, esmaltados en varios colores, $20 de fondo y 8 pesos mensuales; juegos de cuarto, seis piezas, en colores nogal, caoba, etc., $20 fondo y $8 mensuales; juegos de sala de caoba, esmaltados en varios colores, $15 de fondo y $7 mensuales; juegos de recibidor caoba, en varios estilos, $15 fondo y $7 mensuales; juegos comedor, caoba, estilos Renacimiento, Adams, etc., y toda clase de piezas sueltas. Precios de situación. Damos muchas facilidades al cliente. Invitamos a hacernos una visita. La Eminencia, Neptuno 188, entre Gervasio y Belascoaín. Telf. U-5427.
5995 6—8 Mar.

"EL PAIS". TELEFONO A-6161

Compra-venta de objetos, muebles, efectos eléctricos, herramientas, cajas caudales, archivos, máquinas, sillas de Viena, mesas, vidrieras, muebles de oficina y toda clase de objetos de arte, bronce y metales. Campanario 168, y Reina.
6341 9 feb 24

POR EMBARCARME ESTA SEMANA, vendo todos los muebles de mi casa, calle M entre 25 y 27, de a 12 a. m.
7307 15 feb 18

MUEBLES EN GANGA

Gran surtido en juegos completos y piezas sueltas, juegos de cuarto, 70 pesos, comedor 75 pesos; sala o recibidor, 45 pesos; camas a 7 pesos; cómodas 10 pesos; seis sillas y dos sillones 15 pesos; sillas sueltas a $1.50; sillones $2.50; mesas correderas 6 pesos y otros que no se detallan a los precios mencionados. También se cambian y compran en

"LA PRINCESA"

SAN RAFAEL 107. TELF. U-7926
E-2396 Indf. 1 Oct.

JOYAS A PLAZOS, RELOJES PULsera señora, oro 18 kilates con esmaltes, muy finos, $3 en fondo, pesos mensuales. Anillos compromiso oro y platino, $1 en fondo, 2 pesos mensuales. Alfileres corbata; tresillos; pasadores; sortijas de brillantes y toda clase de joyas, con facilidades de pago. La Eminencia, Neptuno 188, entre Gervacio y Belascoaín. Telf. U-5427.
5985 6 marzo

ALQUILAMOS Y VENDEMOS muebles a plazos, a precios económicos y al alcance de todas las fortunas. Vea nuestro gran surtido y nuestros precios. La Pulsera de Oro, Neptuno núms. 217 y 219, Telf. U-1410.
7062 13-F 15-M

VENDO MUY BARATO BURO PLAno caoba con silla, está nuevo; varias vidrieras, mostrador modernos, sillas de Viena, mesas batería, cocina. Enseres de café. Informes: Villegas 64.
7094 13 Feb.

"EL CEDRO", MUEBLES

Sueltos y en juegos, se liquidan en Galiano 123, entre Zanja y Barcelona. Hacemos encargos, cambios, arreglos y compramos de uso en buen estado. Teléfono A-7557.
7246C 13—15 Mar.

¡PARA OFICINAS Y DE OCASION

Bufetes planos y de cortina. Archivos, cajas archivos, máquinas de escribir. "La Hispano Cuba". Villegas 6. Losada. A-8054.

DINERO

No reparamos intereses. Préstamos sobre alhajas y objetos de valor.

"LA HISPANO CUBA"

Villegas 6, por Avenida de Bélgica, antes Monserrate. Teléfono A-8054.

DE OFICINAS

Compro. A-8054. Bufetes planos y de cortinas. Archivos, cajas archivos, libreros, máquinas de escribir. "La Hispano Cuba". Losada, Villegas 6. A-8054.
D-6 E-317 Indf.

Maquinaria

ALMACEN. EXISTENCIAS CONSTANtes de calderas, donkeys de vapor, bombas, motores, romanas diversos tamaños, arados, desgranadoras, tuberías, fluses, acero para calderas, etc. Basterrechea Hermanos. Lamparilla 9 Tel. A-2950. Habana.
D-5 S-6309 6 Abril.

CONTRATISTAS DE OBRAS Y CArreteras: Se venden 4 compresoras de aire, modernas; varias grúas, taladros y herramientas de canteros. Para informes: Teléfono M-6095, Habana.
7257C 14 feb 17

Materiales

LADRILLOS HUECOS SUPERIORES A PRECIOS MODIcos. Véase la muestra en Empedrado 16. Teléfono M-8018, Rafael Estrada.
10432 26—27 Feb.

MADERAS DE ANDAMIADAS, SE venden. Cabillas de acero, vigas, etc. Obras del Hospital Municipal. Línea entre G y H, Vedado.
6766 11 feb 19

Varios

"UNDERWOOD" COMPLETAMENTE nueva; se da en $70. Urge venderla, en Barcelona 4 entre Aguila y Amistad, "Rápido Transporte".
6814 12—21 Feb.

ACERO ESTRUCTURAL PRODUCTO desmantelamiento almacén azúcar 400'x140'x35', propio para erigir otro de menores dimensiones; se da barato, tal como y donde está, en el Malecón del Puerto de Santiago de Cuba, Cucho "Mineral". Dimensiones piezas principales: 184 columnas 4" a 10"; 201 vigas 1 de 3" a 6"; 3164 angulares de 1½x1½ a 8"x8"; 1519 vigas canal de 4" a 15". Demás informes: M-2863, Metropolitana 222 Habana, señor Jiménez.
7033 13—20 Feb.

SE VENDE UNA CANTINA CON SU nevera; todo de caoba; una caja de caudales; 1 cocina; 50 sillas marca Viena Martín Kon; y demás enseres; todo esto está es perfectas condiciones y se vende barato. Informan en Empedrado número 3.
5364 3—85 Feb.

LIQUIDACION PERMANENTE DE cajas de caudales y de acero, contadoras niqueladas y de caoba, armatostes, cantinas, vidrieras, mesas de mármol y Vitrolite, sillas de Viena, nuevas y de uso, y muebles en general, baratísimos, por dejar el negocio. Apodaca 58, entre Suárez y Revillagigedo.
7232 14 feb 24

SE VENDE

Un Smocking completo; un frac con chaleco; un chaqué con chaleco y pantalón rayado. Todo tamaño 38. Un estufa portátil, para gas, con 3 hornillos. Informan: FO-2436.
7293 15—17 Feb.

SE VENDE

Una biblioteca de literatura francesa y algunas obras en español, compuesta de cuatro mil volúmenes nuevos, muy barata. Informan. 10 número 323. Vedado. Telf. F-4065.
7219 14 feb 18

OPORTUNIDAD

Contadora moderna, color caoba, marca hasta 9999, muy barata. Cortés, Aguiar 78. M-3617.
7373 15 feb 18

M.E.C.D. 2016

HEMEROTECA MUNICIPAL

Se Venden

Varios

EN EL CEMENTERIO DE COLON SE ceden bóvedas y panteones listos para enterrar, a precio de situación y comodidades de pago;; y se corren los trámites para exhumaciones. Informa: A. P. Delgado, Calle 8 núm. 211, entre 21 y 23, Vedado. Telf. F-3661 y M-7120.
6990 13—19 Feb.

SE VENDE UNA LANCHA EN MAGníficas condiciones, propia para pesca o recreo; puede verse en la Chorrera, preguntar por Juanelo. Para más informes: Sr. Alvarez, Monte 154. Telf. A-7481.
6789 12—18 Feb.

VENDO UN BURO DE CORTINA, dos torres, $28, uno plano, $18, libreros de cedro, $16, sillas giratorias desde $7. Infanta núm. 88. Teléfono U-4352.
6382 9 feb 17

Música

NO ES MUSICA, ES POR EL CONtrario, muy positivo saber que fumando GENER, se puede, por medio del Plan de Obsequios GENER, en combinación con............ resolver muchos problemas, entre ellos el de fumar LO MEJOR DE LO MEJOR, y el de vestirse y educarse y adquirir cultura para sí o para sus hijos y familiares, y obsequiar, si quiere, a sus amigos o amigas, y todo ello gratis.
1088 20—20 Feb.

Afinadores

AFINE SU PIANO O PIANOLA POR $2.50. Absoluta garantía. Virgilio Fernández, procedente de grandes fábricas europeas. Taller de reparaciones y barnizado de pianos. Zulueta 36 y medio. Telf. M-3040.
4463 29—28 Feb.

Radios

RADIO: (PHILIPS) Y (LYRIS), ALL American), de todos tipos. Los mejores aparatos del mundo. Pida demostraciones. Reparamos, instalamos aparatos y antenas. Accesorios en general. J. García, Salud 86. M-3025.
7183C 1—7 Mar.

SE VENDE APARATO DE RADIO "R. C. A.", de uso, en 70 pesos. Informan: San Lázaro 162, 1er. piso. Teléfono M-6548.
7278 15—17 Feb.

Pianos y pianolas

PIANOS Y PIANOLAS DE LAS mejores marcas, los vendo a como quiera. Absoluta garantía. Por escrito y nada de palabras. Casa Domínguez, Dragones frente al Teatro Martí. Telf. M-3040.
7015 13—28 Feb.

Pianos y Pianolas

HORROROSA LIQUIDACION DE pianos, pianolas, ortofónicas, de las mejores marcas y a muy bajos precios. Absoluta garantía. Facilidades de pago. "La Predilecta", San Rafael y Oquendo.
6492T 10—25 Feb.

CARLOS L. PETERS
Fábrica de pianos de caoba; establecida desde 1886, pianos que duran toda una vida. Bajos precios. Afinaciones. Reparaciones. Plazos cómodos. Villanueva 19, entre Luyanó y Herrera. Teléfono I-2298.
7139 14—16 Mar.

VENDO PIANO HAMILTON, MOdelo especial para conciertos, vertical; voces magníficas; soberbia presencia; garantizado su perfecto estado; único en Cuba. Aguila 139. "El Brillante". M-1661.
7155 14—18 Feb.

PIANO GIRALT, DE CAOBA, REfractario a comején, completamente nuevo, se da a cualquiera oferta favorable. San Rafael 141, entre Oquendo y Soledad.
7314 15 feb 20

PIANOS, pianolas e instrumentos al contado y en plazos cómodos. Música impresa y estudios para todos los conservatorios. Pianos de alquiler, afinaciones y reparaciones. Calidad y bajo precio. Viuda de Carreras y Cía. Prado 115. Telf. A-3642.
D_7 E.1757 Indf. 1 Ag.

Animales

Varios

"INCUBADORAS NACIONAL ELECtrica Arias", desde 75 hasta 320 huevos. Exposición y venta, Pi y Margall 66. Telfs. A-3240 y A-3145. Alberto R. Langwith y Co. Unicos distribuidores.
7201 5 feb 28

PARA PERSONAS DE GUSTO, VENdo bonito lote de 16 gallinas Rohde Island, otro de 7 Orpington, blancas, son aves de "Exposición", otro de 30 pollonas catalanas, primera postura, una pareja Brahma, magníficos gallos Leghorn y Catalanes, a $2.00 y 1,000 pollitos a 20 centavos. Informan, Reparto Lucero, bodega, Cabrera. Telf. M-8883. Correspondencia 2154. G. Puente.
7209 14 feb 22

ALIMENTOS PARA AVES; INCUBAdoras y criaderas eléctricas y de luz brillante. Aves y huevos de raza, y toda clase de artículos de avicultura. Enseres para colmenas. Semillas de hortalizas y flores. Vendemos colmenas con sus abejas. Alberto R. Langwith y Co. Pi y Margall núm. 66. Telfs. A-3240 y A-3145.
7202 5 feb 28

Animales

Varios

A LOS CRIADORES: GANADO EN ganga: En 1.200 pesos se vende un toro padre; 24 vacas con 18 terneros; 25 novillas, 10 machos; un burro padre; 6 yeguas y 2 potrancas. Puede quedar en el potrero, al cuidado del comprador, el tiempo necesario para conducirlo con comodidad. Informan: Panadería "El Modelo" y Parque Concepción a dos cuadras de la Estación Pogolotti. F. C. de Zanja. 7031 13—19 Feb.

A LOS CRIADORES DE CERDOS

Tengo varios tríos de ejemplares de cerdos pura raza Hampshire, de tres meses de edad, para entrega inmediata. Son de padres importados y registrados en la Asociación Hampshire, U. S., están vacunados contra la pintadilla y hemorragia septicemia. Precio: $50 por trío, libre a bordo en Artemisa. Dirigirse: Finca "Dolores" Apartado Nº 9, Artemisa. Telf. 193-2.
6792 12—17 Feb.

Automóviles

Varios

SE VENDE UN CAMION FORD CErrado, propio para panadería, dulcería. Gomas nuevas y chapa al corriente. Informan: Compostela 173. Teléfono A-1077.
6616 11—19 Feb.

BOLETIN SEMANAL
AUTOS DE USO

Dodge Touring. . . .	$ 80.00
Auburn Touring. . . .	100.00
Peerless 6 cilindros, 7 pasajeros	150.00
Cadillac 63 Sedan . .	200.00
Hudson del 26, 7 pas.	300.00
Packard 12 c. . . .	400.00
Packard 6.	750.00
Buick 7 pss. del 26.	700.00
Buick ligero del 26.	600.00
Buick ligero del 28 .	1.050.00
Puick Victoria ligero del 27.	750.00
Nash Special Touring	600.00
Studebaker Touring .	450.00
Chrysler 62, Sedan .	800.00
Chrysler 72 de luxe.	1.000.00

Todos en inmejorables condiciones de goma, pintura y fuelle

En nuestras oficinas le atenderán hasta las once de la noche

AGENCIAS
"MARMON" y "NASH"
MARINA Y PRINCIPE
PLA, AIXALA COMPANY
U-1737

Los Mejores
AUTOS DE USO
en la Habana

BUICK Sport, 5 pasajeros, 1928, entrada $560.00.
MARMON "78" Sedán, 5 pasajeros, 1928, entrada $680.
OLDSMOBILE Sedán de 5 pasajeros, 1928, entrada $400.
CADILLAC "314" Touring, 1927, 7 pasajeros, entrada $1080.00.

Gran Variedad de Marcas
FACILIDADES DE PAGO
Agencia Cadillac
MARINA 12. — HABANA

GOMAS BARATAS

30x3½ . .	$ 6.50	29x4.40 . .	$ 6.50
31x4 CP. .	„ 8.90	29x4.50 . .	„ 9.50
32x4 . . .	„14.50	30x4.50 . .	„ 8.50
33x4 . . .	„13.90	28x4.75 . .	„12.50
32x4½ . .	„15.90	29x4.75 . .	„12.50
33x4½ . .	„19.50	30x5.00 . .	„14.25
34x4½ . .	„16.90	31x5.00.25 . .	„14.50
30x5 . . .	„23.50	32x5.00 . .	„16.50
35x5 . . .	„25.50	31x5.25 . .	„ 17.90
32x6 . . .	„33.50	30x5.77.600 . .	„17.50

875x105)
820x120) .. .. $ 8.00

880x120)
920x120) $13.00
935x135)

LAS CAMARAS UN 40% DEL PRECIO CORRIENTE

HAVANA TIRE Co.
SAN LAZARO 240, ESQUINA A CAMPANARIO. TELF. M-6609
7229C 10—21 Feb.

Automóviles

Varios

GRAN TALLER DE CHAPISTERIA
Reparación en general de radiadores, pintura "Duco", soldadura autogena, de Enrique Padilla, Infanta 8, entre Jovellar y San Lázaro. Teléfono: U-7267.
Esta casa pinta con "Duco" todas las reparaciones de los trabajos de chapistería con precios muy reducidos y con toda garantía en las reparaciones generales. Mi interés que sea usted un cliente para siempre.
12162 J. I. R. IND.

FLAMANTE PACKARD, DE SIETE asientos; chapa particular; $5.000; garage S. Joaquín 61, entre Vigía y Cortés. 6979 13—17 Feb.

SE VENDE UN CHEVROLET DEL 27. Motor a toda prueba; cuatro gomas nuevas. Su precio: $250.00. Informan: Condesa 32, Habana.
6067 8—18 Feb.

BUICK COUPE DEL 27, TIPO LIgero, mecánicamente nuevo, pintura de fábrica, lo vendo en $500. Garage Infanta casi esquina a San José.
7310 15—17 Feb.

CAMION BROCKWAY
De 3 1|2 toneladas, en magníficas condiciones. Puede verse en la fábrica de dulces El Segundo Favo Real. Calzada de Guanabacoa, finca La Marina.
7319 15 feb 20

SE VENDE CAMION FORD MODERno; carrocería de costaneras, casi nuevo, propio para casa de comercio, con chapa y encerado. Véalo en Buenos Aires 19.
7172 14—19 Feb.

SE VENDE CUÑA TENPAR, EN $150, por tener que embarcarme, motor, pintura y gomas en buen estado, y chapa. Ramiro. Telf. X-2275.
7249 14 feb 17

PACKARD 7 PASAJEROS MUY BIEN conservado; usado sólo unos 9.000 kilómetros en la Habana. Informes, F-3199. Calle 2 esquina 23, Vedado.
7201T 14 feb 21

VENDO AUTOMOVIL BUICK DEL 1928, siete pasajeros, en perfectas condiciones mecánicas, acabado de pintar. Se da por la mitad de su valor, es una ganga, José Buria. Prado 85. Telf. M-4106.
7249-C 13 Feb. 23

CAMIONES, VENDO MUY BARAtos, acepto pagos con solares, buenos repartos. Véalos. Es ganga. Señor Alonso, 6 esquina 11. Vedado. F-6141.
6765 11 feb 19

Casas de Préstamos

LA SEGUNDA COMPETIDORA
DE RUFINO G. ARANGO

Gran liquidación de joyas, muebles, ropas, baúles y maletas de todas clases. Máquinas de coser y escribir. Victrolas y pianolas todo por la mitad de su valor. Se compran y cambian muebles modernos. Dinero en cantidades sobre joyas, ropa y toda clase de objetos de valor. Módico interés y absoluta reserva.

San Nicolás No. 250 entre Gloria y Corrales. Teléfono M-2875.
E_2695 Id 1o Nov.

PRESTAMOS
Sobre joyas y objetos de valor a bajo interés.
COMPRAMOS
Muebles de oficina, archivos, cajas de acero y máquinas de escribir.
VENDEMOS
A precios de ocasión muebles de oficina, archivos, cajas de hierro y acero, máquinas de escribir, neveras de hierro, baules y maletas, relojes de pared y de pie, joyería de oro, platino y brillantes, relojes de oro 18 quilates, instrumentos de música y ropa de hombre; todo procedente de empeños vencidos. LA CONFIANZA, Suárez 7, esquina a Corrales, Telf. A-6851.
7090 13 Feb. 28

DINERO
Sobre joyas 2 al 5%; joyas de remate a mitad de su valor, absoluta reserva.
LA COMPETIDORA
Gloria 68, esq. a Indio
Teléfono A-6827
2389 indef. 1 nov

ORTOFONICAS
VICTOR Y COLUMBIA A PLAZOS Y AL CONTADO
RADIOS
ATWATER KENT
TODOS LOS MODELOS, CON FACILIDADES DE PAGO
CASA DE PRESTAMOS
"LA REGENCIA"
A-6628 SUAREZ 8 Y 10, ACERA DEL "TEN CENT"
NOTA:—Avisamos por este medio a los que tengan en esta casa objetos empeñados con más de cuatro meses, que pasen a renovar los intereses para no ser sacados a pública subasta en este mes.
7099 18 Feb. 18.

Casas de Préstamos

EMPEÑAMOS Y COMPRAMOS prendas oro, brillantes, máquinas escribir, fotografía, objetos de arte, ropa de caballero, hilo y seda. módico interés. "El Volcán", Factoría 26. A-9205.
7316 15—17 Mar.

BAULES Y MALETAS
Surtido completo de lo más fino hasta lo más económico, precios no vistos.
JOYAS, MUEBLES Y ROPAS
Las compramos siendo modernas, las empeñamos con interés módico; y las vendemos con facilidades de pago Antes de comprar vea nuestra exposición y precios y se convencerá.
"LA COMPETIDORA"
Gloria e Indio. Telf. A-6827.
E2389 indf 1—Nov.

"EL BRILLANTE"
Casa de préstamos. Ya instalada en el nuevo local realiza una gran existencia de pianos y pianolas, al contado y con facilidades de pago, de absoluta garantía, a precios muy baratos; así como joyas de oro y platino con brillantes y otros muchos artículos. También prestamos dinero sobre alhajas y objetos de valor. AGUILA 139, ENTRE SAN JOSE Y BARCELONA. TELF. M-1661.
6498 10 mar 12

Dinero e Hipotecas

Se toma

CON ABSOLUTA GARANTIA, SE toman 20 mil pesos al 6 por ciento, sin intervención de corredores, de 10 a 12 a. m. Telf. A-1335. Sr. Ernesto.
7042 13 Feb. 19

TOMO $6,000 AL 10 0|0 EN PRIMEra hipoteca; finca vale $24,000. Escriban apartado 1981, Habana.
7320 15 feb 22

Se Ofrece

DINERO
Doy grandes y pequeñas cantidades en hipoteca desde el 6% en adelante para la Habana y sus barrios; también tengo para los Repartos. Operació nrápida y absoluta reserva.
JULIO C. GRANDA
Obrapía 33. Telfs. M-5921 y F-5759.
7212C 7—...

DINERO AL 6 0|0 HIPOTECAS $600,000 para invertir rápidamente. Compro créditos hipotecarios y casas desde tres mil hasta 30 mil. Canales. San Miguel 53, M-2079.
7197C 5 feb 20

DOY DINERO EN PAGARE CON LA firma de un propietario de casas, operación en el día. También doy dinero en primera y segunda hipoteca, sobre fincas rústicas y urbanas al 7%. También sobre condominios, usufructos y participación de herencia. Alberto Cuervo. Obispo 59 altos, Edificio Europa. Teléfono A-0318. 6786 12—2 Feb.

DESDE 3%
Dinero S/. Hipotecas
TIEMPO 2 ó MAS AÑOS a voluntad de Vd.
PAGAMOS NOTARIA
A-4358 M-6263 Altos Droguería SARRA
6133 7 feb 17

SE TRASPASA UN CREDITO HIPOtecario por tener que embarcar para España, buena garantía. Para informes, señor Sancio, de 9 a 4. San Pedro 6, vidriera.
7199 14 feb 18

CREDITOS INCOBRABLES
Compro, contra particulares o comerciantes, solventes o insolventes. F. Fernández. Compostela 32, altos. M-8855. 7281 15—21 Feb.

DESEO COLOCAR DIEZ MIL PESOS en hipoteca, con buena garantía. en distintas partidas, no trato con corredores. Informan. I-7758.
6655 11 feb 17

Tenemos Grandes

Y pequeñas cantidades de dinero para hipotecas al mejor tipo, sobre fincas, casas en laHabana, Marianao y sus barrios, para fabricar. Martínez y Prieto. O'Reilly 23. A-6951.
106. Indf. 30 En.

DINERO EN 1a. HIPOTECA DOY AL 6%. Operación en 24 horas. José P. Quintana. Teléfono M-7730. Chacón 23 bajos.
C7148 27 E 26 Feb

DINERO EN HIPOTECA A LOS MEJORES TIPOS DEL MERCADO
JOSE DELAGE
EMPEDRADO 30. A-4442.
7098C 18 feb 17

DINERO para hipotecas al tipo más bajo de plaza, en todas cantidades, con la mayor reserva y prontitud. Miguel F. Márquez, Empedrado 16, altos, esquina a Cuba.
2102 indef. 1 Sep.

Para el Hogar

Comidas a domicilio

FONDA LA ANDALUZA, LA PRImera de 17 esquina a Baños, Vedado. Se sirve comida a domicilio y admitimos abonados a la mesa, esmerado servicio a la carta, precio convencional, una persona, 18 pesos, dos 35 pesos, tres, 50 pesos. Telf. F-5666.
6255T 8 feb 23

Reparación de Muebles

SE ARREGLAN MUEBLES "EL ARTE"
Taller de reparación y reconstrucción de muebles, envases y embarques, Especialidad en pinturas, barnices y tapicería. Calle I número 69, casi esquina a Calzada. Teléfono: F-2312.
7260C 15—17 Mar.

REPARACION MUEBLES, CASA Pardo, U-5761. Barnices muñeca, fino, esmaltes. Duco, decoraciones, pinturas mimbres a vapor, dorados, tapicerías, azogamos lunas, reformamos y envasamos muebles, garantizamos nuestros trabajos. Precios baratísimos. San Rafael 130.
2774T 18—18 Feb.

NEVERAS MIMBRES ESMALTO, sistema Ducco igual que de fábrica, barnices de muñeca fino. Esmaltes en general. Tapizamos, envasamos muebles. Aniceto Calvo. Telf. U-3164. Zanja 61.
3032 20—19 Feb.

Limpieza de cocinas

MECANICO. UN PESO LIMPIEZA Y arreglo máquina coser, cocinas gas y calentadores. Trabajos a conciencia. Corrales 20. Teléfonos A-4519 y M-4661. F. G. Santos.
7311 15 feb 17

Para las Damas

Especialidades

EXCEMICIDA DE MADAME SENtoure, maravillosa pomada francesa, infalible para excemas herpes, peoriasia granos, fístulas Poderoso específico para llagas, úlceras crónicas Curas asombrosas Venta Sarrá, Johnson, Taquechel Depósito Máximo Gómez 412. Dr. Moriet.
G_8 Ador Indf.

Masajistas

MASAJISTA DE ESPAÑA INTEgral, Masaje; movilización; gimnasia sueca medicinales. Tratamiento contra reuma; circulación reeducación muscular; adelgazar, etc. Consultas de 3 a 6, Zulueta 36 D. altos Telf. M-2111 a domicilio.
7189 2 M. 4

Peluqueros

PEINADORA, ONDULADORA, SEÑOras, el último grito de la moda europea; la más alta novedad parisién, es la ondulación Marxel. Ultimos peinados de la moda, para noche y paseo a precios módicos, en mi casa y a domicilio. Llame al A-1411. Mi dirección: San Rafael 41-C, altos.
5317 3—18 Feb.

Zapateros

EL PENSAMIENTO. CALZADO A medida; hecho a mano. Especialidad para pies delicados o defectuosos. Pasamos a domicilio. No cobramos el lujo. Calzada del Cerro 771. (Frente a la iglesia). Telf. I-6157.
2688 17 abril 17

Varios

MANTONES DE MANILA: MANtillas; peinetas españolas; trajes típicos de todas naciones; pinturas, maquillajes para artistas de teatro y de cine. Alquiler de disfraces para carnaval, de todas clases y estilos, los alquila PILAR, Virtudes 28, entre Aguila y Amistad. Teléfono: M-9392.

FUERA CANAS. OBTENGA UN hermoso color negro o castaño usando "La Favorita", tintura instantánea y vegetal a base de Quina. Estuche $1. De venta en boticas y sederías. Depósito: Peluquería PILAR, Virtudes 28. Teléfono M-9392.

CORTE DE PELO A SUS NIÑOS por expertos peluqueros, estilo americano y francés. Niños: 50 centavos. Niñas, modelo "Garzón" niños "Juana de Arco", 50 centavos. Señoritas: 80 centavos. Peluquería PILAR, Virtudes 28. Teléfono M-9392.

PILAR: PELUQUERIA DE SEÑOras y niños. Peinados $1. Masajes, 50 centavos; manicure, 50 centavos; lavado de cabeza 50 centavos; teñido del cabello, desde cinco pesos. Trenzas, moños postizos, cabello. Virtudes 28. Teléfono M-9392.
4166T 25—25 Feb.

Para las Damas

Varios

PELUQUERA, PEINADORA
Y manicure, ofrece sus servicios exclusivamente a domicilio. Melenas, 50 centavos. Rizado Marcell, 60 centavos. Manicure, 60 centavos. Arreglo de cejas, 50 centavos. Masaje. Será usted atendida; esmero y prontitud, llamando Teléfono I-3523.
5914 6—17 Feb.

DE OCASION: SE VENDE UN MAGnífico mantón de Manila; costó $500 se da menos de la mitad; y una mantilla blanca de Chantillí, de dos metros de largo, un metro y pico de ancho. Informan: en el Teléfono A-1411. 6983 13—23 Feb.

MANTON DE MANILA, COMO NUEvo, blanco, bordado en colores. Vale $350 y lo doy en $110. Teléfono U-1706. 6984 13—18 Feb.

SENOS
Desarrollo o restauración por nuevo tratamiento de uso externo. Conserva la lozanía del seno y la suavidad del cutis con los productos "Emegé". De venta: La Casa Grande; La Dalia: Prado 106, y La Filosofía. Consultas confidenciales por correo o teléfono. Mlle. Emergé. Industria 57. Teléfono M-9513.
5605 4 Feb. 19.

CARNAVAL: PELUCAS DE SEDA a $6.00, fabricadas en los talleres de cordonería "El Adorno", San José 12. Telf. M-2135. Habana.
3547 23—22 Feb.

Enseñanzas

Idiomas

USTED PUEDE APRENDER CUALquier idioma, multiplicando así su personalidad, sin gasto ninguno, pues los libros necesarios para ello los adquirirá usted gratis en La Moderna Poesía o en la Librería Cervantes, fumando cigarros GENER y guardando los cupones de sus cajetillas, los que, de acuerdo con el Plan de Obsequios Gener, le permitirán adquirir cuanto quiera en las citadas casas, así como en los almacenes El Encanto
7092C 20—20 Feb.

Academias y Colegios

ACADEMIA MORALES
DIRECTORES: CARLOTA MORALES DE GUTIERREZ, FEDERICO GUTIERREZ ALBERDI.
Clases diurnas y nocturnas. Primera y Segunda Enseñanza. Clase de Comercio, Ortografía práctica, Aritmética, Teneduría de Libros, Taquigrafía Orellana, Pitman; Inglés, Telegrafía y Mecanografía. Mecanógrafos en un mes enseñándoles toda clase de trabajos de oficina y distintos sistemas de máquinas de escribir. Pupilos, medio y tercio pupilos y externos.
AVENIDA MENOCAL 102,
ESQ. A SAN RAFAEL
Teléfono U-3756
7169 31—2 Mar.

Gran Academia Comercial de Idiomas, Taquigrafía y Mecanografía Unica premiada en el concurso Profesional celebrado el 28 de Mayo de 1922. Colegio elemental y superior. Director: Luis B Corrales Loma de la Iglesia de J del Monte, Teléfono I-2490 Clases de día y de noche Internos En todas las librerías y en esta Academia se vende la única Aritmética Mercantil, práctica, con problemas de Teneduría de Libros Más útil y más barata que se conoce
E-1708 Indf. 1 Ag.

ACADEMIA "MANRIQUE DE LARA"
Comercio, Bachillerato, Primera enseñanza e idiomas. Internado para varones. Medio internos y externos de ambos sexos. La Academia mayor de la Habana, 12 años de fundada. Cientos de graduados empleados por nosotros en Bancos, Notarías y casas de comercio. En breve tiempo preparamos a nuestros alumnos para trabajar de Mecanógrafos, Taquígrafos y Tenedores de Libros. Clases día y noche. Prospectos e informes por correo o por teléfono, CUBA 58. Telf. M-2766.
7160C 30—30 Feb.

TODOS LOS LIBROS DE TEXTO PAra sus familiares estudiantes, así como toda su ropa y calzado, podrá usted adquirirlos gratis en El Encanto, La Moderna Poesía y Librería Cervantes, fumando cigarros GENER, que además son deliciosos y LO MEJOR DE LO MEJOR. Todo ello, gracias al Plan de Obsequios GENER, plan aprobado por el Gobierno de la Provincia.
7091C 20—20 Feb.

Enseñanzas

Academias y Colegios

Academia de inglés "ROBERTS"
MALECON 31
Las nuevas clases principiarán el día 2. Clases nocturnas $6.00 mensuales. Clases particulares por el día en la Academia y a domicilio ¿Desea usted aprender pronto y bien el idioma inglés? Compre usted el METODO NOVISIMO ROBERTS reconocido universalmente como el mejor de los métodos hasta la fecha publicados. Tercera edición, pasta, $1.50. B1403 Indf Jun 6

GRAN ACADEMIA DE CORTE NAcional,
SISTEMA "SERRA"
Damos títulos de profesoras en un mes. Admitimos pupilas y medio pupilas. Clases por correspondencia, día y noche, domicilio. Vendemos el valioso método Serra. Lealtad 82. M-6846. Paquita Serra.
7191C 4—6 Mar.

COLEGIO SAN ELOY
Pupilos desde $18.00 al mes. Primera Enseñanza. Preparatoria. Bachillerato, Idiomas y Comercio. se Admiten internos, medio internos o externos. Calzada del Cerro No. 620, Habana. Telf. I-6002. Pida prospectos
3944 25 feb 24

CURSO DE PROCURADOR
Desde el 1o. de marzo comenzaremos un curso para Procurador, clases asistidas en la academia y por correo. La matrícula está abierta y se cerrará el día 20. Solicite informes, gratis.

ACADEMIA PITMAN
Fundada en 1914. Manzana de Gómez 208-210. 6186 8—19 Feb.

GRAN ACADEMIA COMERCIAL. ENseñamos inglés, mecanografía, teneduría, taquigrafía, preparatoria, etc. Director, doctor Loreto Serapión. Gervasio 116, altos, Telf. U-3032.
5433 3 feb 18

ACADEMIA SISTEMA FARRILLA. Corte, costura y corset, se dan clases a domicilio, se hacen y venden patrones a la medida. Monte 64, segundo piso. Telf. M-4001.
6245 8 feb 18

Profesores

PIANO Y SOLFEO: DOY CLASES. También a domicilio. En poco tiempo tocará lindas piezas y será profesora estudiando por mi práctico sistema. A-0225| Precios económicos.
7168— 31—2 Mar.

PROFESORA CANADIENSE DA CLAses particulares de inglés. Prepara para exámenes del Instituto. Tiene título, experiencia y referencias. Mary Crisp. U-1508.
6705 11 feb 26

PROFESORA AMERICANA, CON gran práctico en la enseñanza de inglés, daría dos horas diarias de clases en casa de familias honorable, a cambio de habitación y comida. Escribir a Profesora Americana. Departamento de Anuncios, DIARIO DE LA MARINA.
6640 11—18 Feb.

EXPERTO PROFESOR DE INGLES, en pocos meses habla y escribe usted el inglés, sea cual fuere su giro, oficio o profesión. Clases a domicilio. Precio módico. Alvarado. I-7335.
7353 15 feb 25

PROFESORA DE SOLFEO Y PIANO, clases a domicilio y en su casa, graduada en el Instituto Nacional de Música. Teléfono F-6069.
7192T 14—1 Mar.

DESDE CUALQUIER PARTE DE LA República, aprenderá con el doctor Loreto Serapión, por correspondencia: Inglés, Teneduría, Taquigrafía, Aritmética, Gramática, etc. Gervasia 116, Habana.
6175 8—10 Marzo.

PROFESORA DE INGLES, CON MUcha práctica y excelentes referencias, da clases individuales en su casa y a domicilio. Enseñanza rápida. Precios módicos. Informan, teléfono A-9948.
7181 14 feb 19

SE OFRECE SEÑORITA
Graduada de la Universidad de París, para clases de francés, literatura e inglés. Habla español. Teléfono U-7920. Edificio Andino. San Lázaro 490.
7222 14 mar 1

PROFESORA DE LONDRES, GRAduada, tiene mucha experiencia en Habana, da clases de inglés en su casa o a domicilio. Nora Fiddy. Baños y 27, Vedado. Telfs. F-6239 y F-6534.
7262C 15 mar 17

INGLES; TENEDURIA; TAQUIGRAfía (inglesa y española): Ortografía; Mecanografía; Matemáticas: Dibujo Lineal y Mecánico. Enseñanza a domicilio por el Profesor F. Heitzman, Reina 30 altos. Honorario: 11 pesos mensuales individuales; y 6 pesos colectivas. Se darán más informes por escrito o personales.
3177 21—21 Feb.

BAILES WILLIAM: M-3643
Tango a domicilio: 3 personas $40. Todos bailes salón, clases hasta dominarlos todos juntos, $10. Son, Rumba, $5. Bailes españoles, castañuelas, bailes teatrales. Casa particular. M-3643.
6818T 12—13 Mar.

PROFESOR GRADUADO EN MADRID y París. Clases a domicilio, Primera y Segunda enseñanza. Gramática; Historia; Literatura; Geografía y Francés. Sr. Cid, San Lázaro 388-A. Teléfonos U-4746 y A-4848.
5569 4—6 Mar.

CLASES INDIVIDUALES, DIA Y noche. Teneduría, Aritmética, Caligrafía, Redacción, todo $5.00 mensuales. Inglés, Taquigrafía Pitman, Mecanografía, Ortografía, 5 pesos. Diploma y empleo final. Profesor Tizol, Belascoaín 195. Telf. M-1803. Pida folleto.
2775T 18—18 Feb.

Enseñanzas

Profesores

PROFESORA DE PRIMERA Y SEgunda enseñanza, Se ofrece para dar clases en su casa y a domicilio. Precios módicos. Telf. F-2646.
7191T 14—1 Mar.

INGLES
Enseñado por profesora americana; sorprendentes resultados en pocas semanas. El discípulo leerá, escribirá y hablará el inglés en breve tiempo Lecciones a domicilio también. Miss Kapan Edificio Granada. San Rafael 14 y medio. Departamento 402. M-8005.
3735 24—23 Feb.

ARITMETICA Y ALGEBRA
Profesor especializado en la preparación de esas asignaturas, para el Instituto y Normales, con inmejorables referencias, da clases particulares. Sr. Núñez. Telf. M-2111. Para más informes, llame de 5 a 6.
2461 18—17 En.

PROFESORA DE PIANO, TEORIA Y Solfeo, incorporada al Conservatorio Orbón, da clases a domicilio y en su casa. Precios módicos. Telf. A-7371. Egido 55, altos.
6590 11—26 Feb.

PROFESORA FILIPINA: ENSEÑA inglés, taquigrafía, mecanografía, a damas y señoritas. Clases diurnas y nocturnas. Gervasio 116, altos. Teléfono U-3032. Informan, Sra. Urbido Serapión.
6699 11-F 13-M

AVISO
LA CASA GOMEZ
Ponemos en conocimiento de nuestra numerosa clientela y demás favorecedores que nos hemos trasladado de Neptuno número 259 esquina a Espada, a la misma calle, números 191 y 193 entre Gervasio y Belascoaín, al lado del Siglo XX, antiguo local de La Nueva Especial, deseamos vernos favorecidos por el público en general. Vea nuestra exhibición de muebles, ventas a plazos y sin fiador, no olvide la Casa Gómez. Neptuno 191 y 193.
TELEFONO U-4490
6771 11 feb 28

HERNIAS
Vendaje especial, cómodo y sencillo. Fajas reductoras. Corsets para desviación de la columna vertebral y aparatos para toda clase de imperfecciones. Emilio P. Muñoz. Ortopédico, 20 años de establecido. Consulado 69-D, Telf. A-9559.
411 30 d. vence 13 Mar.

DISFRACES
LA CASA "CELESTINA"
Alquila mexicana, dama antigua, zorros, si usted alquila su disfraz le regalamos una fotografía para Monte 49. Virtudes 67 esquina a Galiano, al lado de la botica.
7338 15 feb 23

PROFESORA FRANCESA
Graduada de la Universidad de París
Da clase de Francés y Literatura a domicilio y en su Academia. Calle 4 número 253, entre 21 y 27. Vedado. Telf. F-2658.
E-1862 Indf. 1 Sep.

Miscelánea

OFICINA DE CONTABILIDAD POR correspondencia. Llevaremos contabilidad en cualquier lugar de la República: $5 a $10 mensuales. Escriba pidiendo informes a F. Herrera, Milagros 21, esquina Felipe Poey, Habana.
3906 25—24 Feb.

TALLERES "LUSSO"
Precios rebajados
Nuevo programa. Nueva preparación en maquinaria. Construcción completa en
MECANICA DE PRECISION
Especial atención a los clientes del interior. Calle 25 númo. 3. Teléfono U-1854. 6052 7—17 Feb.

SE ALQUILAN DISFRACES DESDE un peso la Casa Celestina. Maja, mexicana, 1830. No vaya a ningún lado sin visitar a Celestina. Virtudes 67 esquina Galiano, al lado de la botica Piñar. Abierta toda la noche.
6139 7 feb 22

BUREAU DE INFORMACIONES RESERVADAS
Banco Nueva Scotia 403. A-9305. Investigaciones, vigilancia, informes secretos, busca de domicilios, deudores, desaparecidos, autores de anónimos; informes comerciales. Reserva, eficacia. Directores: Fernando Hernández; Enrique Puri.
6050 7—17 Feb.

ZALDO & Co.
Cuba 76-78 Habana
COMPRA Y VENTA de valores y propiedades. Administración de bienes. Inversión de capitales. Representaciones. Cambios extranjeros. Agentes Generales de The Fine Art & General Insurance Co. Ltd., Compañía Inglesa de Seguros contra Incendios. E-2442 Indf. 1o. Oct.

Ocasión

ES PRACTICAMENTE UNA OCAsión única la que se presenta de fumar LO MEJOR DE LO MEJOR fumando GENER, además tiene la ventaja de que por medio del Plan de Obsequios GENER, en combinación con............., se obtienen gratis toda clase de objetos de los que contribuyen a hacer grata la vida, según las aficiones de cada cual.
7090C 20—20 Feb.

Anúnciese en el Diario de la Marina

FOLLETIN 27

EL PUENTE DE LA VIDA

C. HAROLD SMITH
Autor de "Rahwedia"

Tho' black as hell, and dark as (night,
Keep me ever in thy sight,
For mighty magic I possess,
To banish worries, cares, distress.
A talisman I'll prove to be,
If I'm allowed to rest near thee,
Choose well the spot, there let (me stay,
Then fame and fortune come thy (way.
Tho' very woe to him shall fall,
Who takes my image from the wall.

("Aunque negro como el infierno y sombrío como la noche, ténme siempre a la vista, porque tengo el poder mágico de ahuyentar los pesares, los cuidados y las penas: probaré que soy un talismán, si se me deja cerca de tí; escoge bien el sitio y déjame allí, que no tardarán en llegarte la fama y la fortuna. Pero a quien quite de la pared mi imagen, le vendrán todas las calamidades.")

Esta imagen data de mucho antes que el talismán de Billiken, tan popular más tarde, y el cual ciertamente trajo la buena suerte y muchos millones a quien lo inventó. La plaquita la usamos para anunciar uno de nuestros negros de humo, y consiguió un gran éxito tanto en América como en Europa.

Habiendo visitado Moscú algún tiempo después, fuí a entrevistar a cierto fabricante de tintas para imprimir. Lo primero que ví al entrar a su despacho fué que cerca del icono que se encuentra en todos los cuartos rusos, se hallaba colgada nuestra plaquita del diablillo.

Ninguno en la oficina podía traducir del ruso al inglés, y como yo no sabía ruso ni mi cliente conocía el inglés, el asunto quedó en suspenso hasta que descubrimos que alguien hablaba ruso y alemán, y a otro individuo que hablaba alemán e inglés. Todo tenía que traducirse del ruso al alemán y después del alemán al inglés y viceversa.

En el curso de la conversación me dijo el fabricante que sus negocios iban mal y que le tenían preocupado. Luego, me señaló la placa, entablándose la siguiente plática por conducto de los intérpretes:

—¿Es eso un icono?

—Entiendo que sí, contesté.

—¿Pero cómo puede serlo, si representa al diablo?

—Pues bien, dije a falta de mejor respuesta, no sé cómo explicarlo a usted, pero me consta que es un icono y que acarrea la buena suerte, como lo indica lo que al pie lleva escrito.

Y así, para aquel ruso, hice yo la transformación del diablo a su primitivo papel de angel que le había asignado el escultor.

Mi interlocutor se quedó pensativo y luego me dijo el intérprete:

—Quiere saber si debe encenderle una lámpara.

—Tal vez haga bien en hacerlo así, contesté. Si se le enciende una lámpara, quizá cambie la suerte y mejoren los negocios.

Durante la siguiente semana visité de nuevo al mismo fabricante y ví que ante el diablillo había dos lámparas encendidas.

Cabe preguntar si la conducta de mi amigo de Moscú era en realidad tan absurda como parece. Muchas personas creen que la fe crea en nosotros mismos una fuerza que ahuyenta lo que ha de perjudicarnos, siendo de pensarse que el valor de un icono depende del estado de ánimo de su dueño.

Recuerdo haber visto una vez en un pequeño parque de San Petersburgo, embellecido con árboles y arbustos y poblado de numerosos bancos, que constituía un sitio de reposo, casi a un paso de la bulliciosa Nefsky, un templo en el que había un nuevo icono consagrado a la curación de la embriaguez. Posiblemente en ningún país del mundo hay tantos borrachos como en Rusia, ni creo que haya tampoco ningún país en el cual la bebida conduzca a tan absoluta insensibilidad. Puede ésto deberse al clima, o a la fuerza del licor, o a la cantidad en que se le consume, o a la forma como se le bebe. Los rusos generalmente se beben una botella de vodka en cada comida, sirviéndose vaso tras vaso, como si estuvieran bebiendo agua. La palabra vodka se aplica a cualquiera bebida que contenga una gran proporción de alcóhol puro, aunque el vodka ordinario se hace de patatas.

En el nuevo santuario se presentó a mi vista un espectáculo sorprendente. Todo el parque estaba sembrado de figuras tendidas, algunas de ellas sobre las bancas y otras sobre el suelo mismo. Aquel lugar parecía un campo de batalla después de una carga de caballería. Tan absoluta era la inconsciencia de aquellos borrachos, que cuando se les pisaba o empujaba, sólo se conseguía que gruñeran, aunque en su mayor parte ni tan siquiera eso hacían. Es de presumirse que después de que con el sueño les pasaban los efectos de las libaciones, atribuirían su vuelta a la sobriedad al maravilloso poder curativo del icono contra la embriaguez.

En la misma ciudad de San Petersburgo había antes de la gran guerra, en la galería de un museo, millares de iconos en exhibición. Los había de todas clases: unos grandes, que habían adornado antes iglesias o santuarios, otros iconos caseros, por el estilo de los que se ven en todas las habitaciones con una lámpara roja encendida, y hasta pequeños iconos de bolsillo, como gustan los devotos de llevarlos consigo.

No puede uno menos que preguntarse cómo esos iconos han perdido su virtud y su eficacia para curar a los enfermos y para ahuyentar los desastres. Hice repetidas veces esa pregunta, sin llegar a conseguir una contestación satisfactoria. En las tiendas de antigüedades, en todas las ciudades rusas, podían comprarse iconos, y yo mismo compré varios de ellos, tanto nuevos como antiguos. ¿Acaso los iconos perecen día tras día,? ¿Se les desecha como a la ropa vieja, porque han perdido su facultad de hacer milagros? ¿O acaso quiere esto decir que los dueños de esas imágenes han perdido la fe que antes sentían? Si esta última es la verdadera explicación, provoca una mezcla de extraños sentimientos. Porque el triunfo de la razón pura y el aniquilamiento de la fe no representan una bendición sin graves inconvenientes para cualquier pueblo del mundo.

La venta del negro de carbón en el extranjero iba aumentando de año en año, y como este producto sólo se obtiene en los Estados Unidos, bien pronto nos vimos en la necesidad de nombrar agentes con residencia en Europa. Nuestro primer representante en Francia fué Pierre Patapouff, que a la vez que hombre de negocios era un hombre de mundo.

Después de que se hizo cargo de nuestra agencia en Francia, Patapouff sugirió que exhibiéramos nuestros pigmentos negros en la Exposición de París de 1900. En años anteriores habíamos encontrado difícil dar interés a nuestras exhibiciones de negros de carbón, de manera que el Jurado Calificador pudiera apreciar los puntos salientes y determinar el valor comparativo de los pigmentos en competencia.

Se me ocurrió entonces la idea de hacer arreglar una vitrina en la que figuraran los variados productos en que se usaban nuestros negros. En esta vitrina hice incluir trabajos hechos con tintas para medios tonos finos, para encabezados de correspondencia y para grabados, muestras de charoles, de cueros artificiales y de cabritillas enceradas, de papeles negros y grises para empaque, de papel carbón, de cintas para máquina de escribir, de tintas de China e indelebles, de carbones para lámparas de arco voltáico, de lustres para estufas, de betunes, de clariones, pinturas, lacas y esmaltes.

La diversidad de los usos que tienen los pigmentos negros fué una sorpresa para las personas no iniciadas. Aquel extraño surtido de productos tan diferentes, artísticamente arreglado, constituyó una exhibición única que se hizo acreedora a la Medalla de Oro.

Patapouff era un personaje an original y extraordinario, como no creo que vuelva a haber otro en el mundo. Se le conocía con el apodo del Falstaff de París.

¡Ojalá que con mis palabras pudiera hacer un buen retrato de este Falstaff, el hombre que reía y hacía reír a cuantos le veían reír! Se hallaba construído de acuerdo con un plan esférico, pues no sólo la obesidad se desbordaba por delante de su figura, sino que le circundaba por completo. Aquel hombre no parecía tener costados, y en la báscula la marcaba cuatrocientas libras. Sus grandes ojos negros eran protuberantes como los de una langosta, y sabía hacerlos girar, y moverlos hacia arriba y hacia abajo de una manera excesivamente cómica. Tenía las mejillas surcadas por venas rojas, y tan hinchadas como si fueran a hacer explosión. La nariz era pequeña y un tanto respingona. Las piernas las tenía cortas y sumamente gruesas. Era incontable el número de sus papadas, verdaderos rollos de carne sombreados por el asomo de la barba negra, y la parte superior de su cabeza se hallaba calva, como la de un monje capuchino. Podía hacer las muecas más cómicas y grotescas, como esos muñecos de caucho con que juegan los niños y cuyas caras se alteran al oprimírselas con los dedos.

Tenía el apetito de un Gargantúa, con el gusto de un gastrónomo. Se preocupaba tanto por la cantidad como por la calidad de los manjares. Había nacido con un paladar muy delicado y había adquirido una educación de epicúreo. Conocía todas las mejores marcas de vinos y dónde podían obtenerse; se sabía al dedillo todos los buenos restaurantes de París y las especialidades de cada uno: los días en que había **bouillabaise en La-Pérouse, y filet de sole a la Marguery o pato a la Friederick, en Le Tour d'Argent, sin olvidarse de las ostras Marenn de Prunier.**

Era un "boulevardier", escrupulosamente acicalado. Usaba brillante sombrero de copa y dejaba a la vista una parte considerable de la inmaculada pechera. Su exquisito gusto para vestir le daba un aire distinguido. Conocía a los hombres más famosos de Francia, porque gozaba de una fortuna independiente, y era muy solicitada su compañía por el invariable buen humor que le caracterizaba. Tenía mucho ingenio y sus chistes iban de boca en boca, dan-

M.E.C.D. 2016

CONFERENCIA EN CEUTA Y TETUAN DEL INGENIERO GALLEGO QUE IDEO UN TUNEL SUBMARINO PARA UNIR ESPAÑA Y AFRICA

Este túnel serviría para la comunicación ferroviaria y automovilista y se ocupan de él las revistas extranjeras

HALLAZGO DE MONEDAS ANTIGUAS EN UNA CABILA

Compensaciones que hará el Municipio de Ceuta con motivo de la cesión de edificios para el ensanche. Aduanas tangerinas

TETUAL, Marruecos, Febrero 16. (ST).—Se encuentra ya en esta ciudad el ingeniero gallego señor Herrera, autor del proyecto de unión ferroviaria y automovilista a través del estrecho de Gibraltar por medio de un tubo colocado a 25 metros de profundida. Visitó al general Jordana, exponiéndole sus proyectos y mostrándole los planos, así como varias revistas científicas extranjeras que se ocupan del invento de dicho ingeniero.

El señor Herrera se propone realizar trabajos de replanteo y dar conferencias en Ceuta y Tetuán.

HALLAZGO DE MONEDAS ANTIGUAS

TETUAN, Febrero 16.—(ST)—En territorio de la cábila de Beni-Hamed, un indígena que estaba arando descubrió un anforita, que contenía más de 200 monedas cuadradas de plata, pertenecientes a la época de la dominación musulmana en el reino granadino.

El coronel Capaz ha enviado dichas monedas al comisario superior para que sean destinadas al Museo Arqueológico.

DONATIVO DEL ALTO COMISARIO

TETUAN, Febrero 16.—(ST)—El Alto Comisario, General G. de Jordana, ha regalado 1,000 pesetas y dos toros, como ofrenda al santo Muley Abdeselam, cuya romería—famosa en Marruecos—siempre se celebra con asistencia de millares de cabileños, que desde los más apartados lugares del Imperio vienen a visitar la tumba del santo, en Beni Aros.

El gran visir ha regalado al comisario superior 2.000 halcones amaestrados para cetrería, que aún se practica en algunas comarcas marroquíes.

EL ENSANCHE DE CEUTA

CEUTA, Marruecos, Febrero 16.—(ST.)—Se ha informado a la Junta Municipal del acta suscrita por el jefe de Estado Mayor del Ejército y el presidente de la Junta, en que se han acordado las compensaciones que hará el Municipio, con motivo de la cesión para el ensanche de la ciudad, conforme al nuevo plan de urbanización de los edificios militares, Hospital Central, Farmacia Militar y huerta aneja, y el cuartel donde se alojaba el disuelto regimiento del Serrallo en que se construirá el edificio del Instituto de segunda enseñanza. Dichas compensaciones consisten en construir por la Junta Municipal dos grupos de edificaciones para el alojamiento de los servicios militares, que, una vez que apruebe los proyectos el alto comisario, se comenzarán a construir.

LAS TARIFAS ADUANERAS TANGERINAS

TANGER, Marruecos, Febrero 16. (ST.)—Se han reunido los delegados de Tánger, España y Francia para tratar de la revisión de tarifas aduaneras, según dispone el artículo 50 del Estatuto tangerino. La reunión fué presidida por el administrador tangerino, asistiendo por Tánger el director de Hacienda; por Francia, el director de Aduanas de la zona francesa, y por España, el inspector de Aduanas de nuestra zona.

El administrador de Tánger dijo que espera que estas reuniones sean provechosas para todos, dada la sinceridad y lealtad con que habrá de laborarse.

Las conversaciones entabladas revisten singular importancia, por implicar el principio de una inteligencia de colaboración entre las potencias directamente interesadas en la cuestión aduanera, siendo la base de que puedan llegar a la unidad aduanera Tánger, España y Francia.

Berenguer y el C. de Romanones

PARIS, febrero 16. (AP) Varios miembros de la familia del general Primo de Rivera, entre ellos sus hijos, según se dice, han llegado a esta capital para reunirse con el exdictador español, que está alojado en un modesto hotel del barrio Latino.

Las personas que acompañan al marqués de Estella dicen que en vista de la llegada de los familiares, el general Primo de Rivera ha aplazado su viaje a San Remo.

ROMANONES Y BERENGUER NO ACORDARON NADA EN CONCRETO

MADRID, febrero 16. (AP) El conde de Romanones ha declarado a un redactor de «El Debate» que en la entrevista que celebró con él recientemente el general Berenguer, jefe del gobierno, trataron de los problemas del momento, pero nada acordamos en concreto.

«Berenguer me ha complacido en extremo por el vigor conque procede a resolver las cuestiones que se le han planteado. Parece dotado de un espíritu de juventud. Por otra parte, Berenguer posee un espíritu optimista, que es lo que se necesita para gobernador, pues los buenos gobernadores no han salido jamás de las filas de los pesimistas», terminó diciendo el conde de Romanones al redactor de 'El Debate».

Juntas Directivas

CENTRO GALLEGO. — Sección de Sanidad, a las 8 y 30 de hoy, día 17, en el palacio social.

CLUB TINETENSE. — Junta extraordinaria, a las 8 y 30 p. m., en el local social. Junta actual, a las 8 y 30 p. m., en ta extraordinaria, día 18 del el local social.

EL CULTIVO DEL ALGODON ESPAÑOL

Más de tres millones de kilos en la Factoría de Tabladilla

MADRID, Febrero 16. (ST.)—En la sesión de la Comisaría Algodonera del Estado se apreció el estado próspero de la compañía de desmontación de la que van ingresados en la Factoría de Tabladilla más de tres millones de kilos de algodón bruto y fabricadas 4.500 balas, como también se supo con agrado que el "stand" establecido en la Exposición Internacional de Barcelona había sido agraciado por el Jurado con el máximo de recompensa, siendo aprobadas las bases del concurso de premios del año anterior.

Para el presente año se espera una gran intensificación del cultivo por el entusiasmo observado entre los cultivadores de algodón, de los que hay ya numerosas inscripciones.

El Supremo Interés de España

Por lo mismo que amamos sinceramente a España lamentamos el espectáculo que se viene ofreciendo a la consideración pública por aquellos mismos que estaban llamados a una mayor circunspección por el prestigio de su nombre en las esferas intelectuales del país. Las actitudes violentas que en determinadas circunstancias hasta parecen bien y resultan simpáticas en los temperamentos jóvenes y por lo tanto irreflexivos e inquietos, desagradan y desentonan cuando proceden de hombres ya maduros y avezados a las nobles luchas de la inteligencia, que naturalmente requieren, si han de ser fecundas, un ambiente de serenidad. Y si esas actitudes irrefrenables e impetuosas parecen mal siempre en personas llamadas a dar ejemplo por su condición de guías y de maestros, no tienen justificación alguna ante los espíritus sensatos, prudentes, sanamente equilibrados, en momentos plenos de dificultades y peligros en que la salud de la Patria, su bienestar, su progreso, su propio decoro ante los extraños, reclaman imperiosamente la unión de todas las voluntades y la compenetración de todos los corazones.

El verdadero patriotismo, el que fortalece y anima a los pueblos, el que los hace grandes y prósperos situándolos en un plano superior en el concierto del mundo, no es el que vocifera y se pone en jarras, el que compromete y exalta a las multitudes con estridencias, sino aquel que calladamente hace su labor de acuerdo con sus inclinaciones y facultades, de sus aptitudes y temperamento, llevando a la conciencia colectiva, al acervo común, el sentimiento del deber, el ansia de renovación, la fe en los propios destinos ciudadanos, pero sin ruidos aparatosos, sin violencias ni actitudes trágicas que las más de las veces encubren sentimientos menos nobles, anhelos que nada tienen de puros, propósitos que confinan con la bastardía y que de todo tienen menos de convicción honrada, de finalidad generosa, de amor desinteresado a la Patria.

Los que proceden en la forma en que lo están haciendo en España determinados elementos, llamados por su preparación mental y por su rango en las disciplinas de la inteligencia a conducirse con más cautela, están justificando la Dictadura y haciendo buenas todas las represiones del poder y los más intolerables abusos de la autoridad. Y decimos esto a título de verdaderos demócratas y de amadores sinceros de la genuina libertad, que ampara la discusión serena y la propaganda enérgica, pero juiciosa; la propaganda que guía al espíritu sin soliviantarlo.

El señor Unamuno, verdadero intelectual, ilustre catedrático, tiene en la cátedra, en la revista y en el libro su esfera de acción propia y en ellos puede y debe realizar labor fecunda, cumpliendo ejemplarmente su elevada misión educadora y sirviendo así los altos y fundamentales intereses de España. Y lo que decimos de Unamuno lo aplicamos también a otros intelectuales españoles de positivo valer que pueden hacer mucho por la independencia doctrinal de la juventud y por la educación política de su patria sin recurrir a esos golpes de efecto y a esos excesos de palabra que son más propios de jóvenes inexpertos, de voluntades enfermizas y de temperamentos bullangueros, que no alcanzan o no les importan los peligros que se derivan de las invitaciones al desorden.

España está pasando desde hace doce años por un período muy crítico de su historia, período que ha agravado considerablemente la Dictadura en su actuación desafortunada de los últimos tres años, y los españoles que lo sean de verdad, los que llevan a la Patria en el corazón y no solo en los labios, los que no van a la política por medro personal sino por ideales altísimos, tienen ahora una oportunidad magnífica para demostrar su patriotismo de oro de ley, no sirviendo dócilmente a este o aquel Gobierno ni mucho menos adulando las veleidades del régimen, sino aconsejando con nobleza y lealtad, señalando los peligros que encierran ciertas resoluciones impremeditadas y recomendando la única política que habrá de salvarnos, que no es ciertamente política de derechas y de izquierdas, sino política franca y netamente española que se desentiende de las pasiones ruines para encararse valientemente con los verdaderos problemas nacionales y resolverlos de acuerdo con el pueblo, que será siempre el supremo interés de España.

JULIAN ORBON.

MOVIMIENTO MARITIMO

N. YORK, febrero 16, (AP.) —Hoy llegó a este puerto el vapor Pastores, procedente de la Habana, saliendo el trasatlántico Alfonso XIII, hacia La Coruña.

De Nueva Orleans salió el Munamar, para la Habana.

A Norfolk llegaron el Cape Cross, de Júcaro, y el Thurston, de puertos cubanos.

EL SIGNIFICADO PARA ESPAÑA DE UNA EXPOSICION

Conferencia sobre la de Barcelona, por P. Muguruza

VALORES DE LA MISMA

La manifestación más popular del arte, la del Pueblo Español

MADRID, Febrero 16. (ST.)—En el salón de actos de la Casa del Pueblo dió su anunciada conferencia sobre la Exposición Internacional de Barcelona, el arquitecto Don Pedro Muguruza, quien ha sido muy elogiado por varios de sus trabajos en el gran certamen catalán.

Comenzó diciendo el señor Muguruza que toda Exposición de carácter internacional, tiene en el orden material dos valores antitéticos: uno, el gasto que ocasiona, produciendo un desnivel económico considerable en el Ayuntamiento que la costea, tanto por el gasto de la Exposición en sí cuanto por la serie de mejoras urbanas a que obliga.

Otro valor es el rendimiento que produzca. Este valor tiene dos aspectos: el industrial o comercial, motivado por la demanda de productos y mercaderías que ocasiona la propaganda de sus fabricaciones, y el urbano o constructivo; el beneficio que resulte de la actividad producida en las edificaciones, ocasionando, naturalmente, una fuente de riqueza para las entidades productoras, y el que se deduzca de las reformas urbanas para la mejor vida de la población.

En el aspecto artístico de la Exposición de Barcelona, la manifestación más importante es la del Palacio Nacional, cuyos salones condensan todo el fundamento del arte español, en los cuales se reunen, procedentes de muchas entidades, objetos de arte de valor incalculable.

La manifestación más popular de arte es la del Pueblo Español.

El Pueblo Español es una hábil disposición de casas típicas de las distintas regiones españolas, que se suceden perfectamente hasta lograr que no se produzca ningún contraste violento entre los tipos de casas que representan regiones tan distintas.

El señor Muguruza hizo constar la importancia que tiene desde el punto de vista de la arquitectura la colección de edificaciones regionales que allí se exhiben. Se demuestra con esto que el llamado estilo español, en arquitectura y mobiliario, es sencillamente un tópico y un pretexto industrial. Porque el estilo español es variadísimo, según las épocas y sus comarcas. Poseyendo un valor extraordinario en cualquier respecto, toda unificación resultaría contraproducente.

Señaló la importancia de las instalaciones para industrias eléctricas, que son de las más trascendentales de la Exposición, sin duda porque ésta se inició primero con vistas a una Exposición general de industrias eléctricas, que después fué ampliada. El señor Muguruza habló de la electricidad aplicada a la decoración, al alumbrado y a la radiotelefonía, y describió con detalle las distintas aplicaciones de la técnica luminosa.

EN EL PUERTO DE VILLAGARCIA

Movimiento habido en el mismo el año de 1929

VILLAGARCIA, Pontevedra, febrero 16 ST. Se ha anunciado oficialmente el movimiento del puerto de Villagarcía, en 1929, con los siguientes datos:

Entraron 1.128 barcos con un desplazamiento total de 1.238.150 toneladas y aumento de 217 unidades en relación con el año anterior.

De estas embarcaciones, 647 eran de vapor o motor, y 481 de vela; mercantes, 1.076 y de guerra 52; españoles 1.014 y 114 extranjeros.

Los buques de cabotaje descargaron 216.100 toneladas y cargaron 72.500. Durante el mismo periodo se importaron por este puerto 1.225 toneladas y ascendieron las exportaciones a 1.224.

Embarcaron para América 3.916 emigrantes.

En el transcurso de igual periodo visitaron nuestras aguas las escuadras inglesa, alemana, francesa y española.

ESPAÑA COMO UN CENTRO TURISTA

La que opina sobre esto una sociedad de viajeros holandesa

MADRID, febrero 16 ST. La Sociedad Cristiana Neorlandesa de Turistas, importante asociación de viajeros de Holanda, con residencia en Amsterdam, y la que tiene más de ochenta mil miembros acaba de publicar su Libro de 1930, en el que se incluye la siguiente síntesis con respecto a España como centro de turismo:

"En los últimos tiempos se cita más a menudo a España. El pueblo, su lengua, su arte, su historia gozan en todas partes de un interés creciente. También en nuestro país se ha establecido una cátedra especial de español en Utrecht y la Universidad de Amsterdam tiene un profesor libre o lector, de español. En todos los paises, desde hace mucho tiempo el turista consagra una atención especial a España. Esto no es una casualidad caprichosa, sino que es muy congruente con la tendencia del tiempo. Durante muchos años Italia y sus tesoros de arte han acaparado el entusiasmo universal, pero las pulidas verdades del ideal clásico humanista no contentan ya a una gran parte de nuestra generación. Esta está ya cansada de la ponderación intelectual de una filosofía superficial del mundo renacentista. Los tiempos se dirigen hacia el Este; al mismo tiempo, la religión es de nuevo un factor poderoso. El pueblo español, posee muchos elementos orientales. Es realista, pero al mismo tiempo religioso, místico. Por esta razón es por lo que España despierta de nuevo el interés".

La Prensa y Las "Actualidades" de Don Nicolás

COTIDIANAS

-De "El Noroeste" de Gijón-

¿RECUERDAN los asturianos a don Nicolás Rivero, nuestro ilustre paisano, director que fué unos veinticinco años de DIARIO DE LA MARINA, de la Habana? Quien escribe estas líneas se despidió de él en Cuba, para España, en los comienzos de 1915. Por ese tiempo, el señor Rivero, que había sido en aquella tierra el periodista de temple moral más vigoroso, sentía ya declinar su vida. Nos tocó a nosotros mismos, andando el año de 1919, registrar en estas columnas la triste noticia de su fallecimiento. Ahora su hijo y sucesor en la dirección de DIARIO DE LA MARINA, José Ignacio Rivero, hombre joven en edad y en espíritu, y, como su padre, un periodista formidable, ha recopilado en un libro gran número de aquellas «Actualidades» en que don Nicolás, como todos le llamábamos, hacía vibrar de emoción a cubanos y españoles.

Este libro, «Actualidades», que acabamos de recibir, llega a nosotros como un eco lejano en la distancia y el tiempo. Al abrirlo hemos topado con un acabado estudio de la personalidad intelectual, social y particular de don Nicolás Rivero, escrito por León Ichaso. Nos hemos detenido en este trabajo, que nos ha hecho recordar al hombre, y hemos resuelto dejar para días de apacible calma del ánimo el leer de nuevo las «Actualidades» que conmovieron hondamente nuestra juventud, unas veces exaltándola con aquel inflamado apasionamiento que el encendido espíritu de don Nicolás comunicaba a sus lectores; haciéndola estremecerse de generosidad otras, con la arrebatadora sugestión de un melancólico, irónico, reflexivo y dulce sentimentalismo.

El señor Ichaso, que convivió con don Nicolás, conoció muy bien el estilo del que llama, enalteciéndose, su maestro. Nos encontramos ante una semblanza espiritual del famoso escritor de las «Actualidades», de trazos literarios insuperables. La pluma del gran periodista asturiano era daga y pincel, látigo o bálsamo, siempre leal al servicio del patriotismo que estimaba más puro y a la defensa de unos ideales religiosos y políticos que podían, según nuestros puntos de vista, ser equivocados, pero que él los llevaba honradamente en la conciencia. Ni el señor Ichaso, sin duda por un explicable sentimiento de delicadeza, ni probablemente estas «Actualidades» seleccionadas, citan la enorme influencia periodística de don Nicolás Rivero en los acontecimientos español-cubanos y cubano-españoles de su época. Estas «Actualidades» abrazan sólo el período de 1903-1919. Niños aún nosotros, conocimos a don Nicolás Rivero con ocasión de una manifestación de estudiantes pro-reformas de Maura (comienzos de una autonomía para Cuba) allá por los años de 1892 al 93. Era por esos días redactor-jefe de DIARIO DE LA MARINA, en circunstancias de atravesar este periódico, que tenía sus oficinas en un caserón destartalado de la calle Muralla, una situación económica difícil. Las fracasadas reformas de Maura dieron a don Nicolás Rivero la dirección del periódico, y desde entonces, ni en tiempos de España los capitanes generales, ni en tiempos de Cuba los presidentes de la República, dejaron de apreciarlo como un consejero-guía, o de temerlo como enemigo que poseía, mentalidad rectora, la fuerza del triunfo.

A lo largo de los años, lejos ya del día de su muerte, cubanos y españoles coinciden en reconocer que don Nicolás Rivero amaba a España en el engrandecimiento de Cuba, y a Cuba en una fervorosa devoción a España. Cuando nosotros estrechamos por última vez la mano de don Nicolás, al preguntarle si quería algo para Asturias, nos contestó: «Diga usted que yo moriré aquí, en Cuba, tierra de mis hijos, pero adorando a Asturias».

Así era don Nicolás Rivero; era eso: un gran corazón.

UNA MISA SOLEMNE CORONO LAS FIESTAS DEL CINCUENTENARIO DEL C. GALLEGO

Elocuente sermón del P. Evelio Díaz. Presidieron las altas representaciones del Centro. Suculento almuerzo

Ayer, en el Sanatorio La Benéfica del Muy Ilustre Centro Gallego, se celebró con brillantez y solemnidad el último acto que figuraba en el programa de las fiestas dedicadas a conmemorar los prestigios y las grandezas del mismo Centro, en los cincuenta años de su vida honorable; humilde, pero honorable al nacer; arrogante y honorable hoy por las virtudes selectas del espíritu de la raza galaica, que desde la humildad lo elevaron a la grandeza en que hoy vive.

Con tal motivo reinaba en el hogar del dolor gallego inmenso júbilo entre los convalecientes allí recogidos y los asociados que asistieron en gran número; cortinas, banderas, flores; todo ofrecía el aspecto de las grandes solemnidades.

Ante la Capilla, a la caricia del sol, y al cantar de las brisas, se levantó un altar, y allí, entre maravilla de luz y de flores, se colocó al Santo Patrón de Galicia, Santiago Apóstol; fe bondad, valor y patriotismo que anida en todos los corazones gallegos. Y ante ese altar doblaron la rodilla y elevaron sus oraciones a Dios en acción de gracias los asociados del citado Centro.

Concurrieron muchas damas y damitas a la ceremonia.

Presidían el Ldo. Secundino Baños, Presidente de la Comisión Ejecutiva; el Director de La Benéfica, doctor Rafael Menocal; el Presidente de la Sección de Sanidad, señor Jesús Cendán, el señor Antonio Guizo, Presidente de la Sección de Propaganda, señor Antonio Guizo; el señor Juan Luis Cotarelo, Presidente de la Comisión de Festejos y de la Sección de Orden; los doctores Estorino, Estraer, Francisco Hernández, Santi, Calvo, Sierra Calvo, señores José Rey, Manuel Nogueira; señor Raymondez, Presidente de la Sección de Cultura; señor Dopico, Presidente de la Sección de Bellas Artes; el Interventor, señor Pérez Cabo; el Vice, señor Federico Estévez; señor José López Villamil, Presidente de la Sección de Inmigración; el Vicepresidente de la Asamblea de Apoderados señor Rouco Cortinas; el Secretario, señor Peña Pita; el Apoderado, señor Juan R. Alvarez; el señor Jesús Peinó; el socio fundador número 5, señor Félix Pérez Choza; el doctor Aróstegui; el Secretario general doctor José Gradaille; el señor Manuel Crego, socio fundador número 1; señor Bernardo Novo, Secretario de la Comisión de Festejos. Asistían también todos los miembros de todas las Secciones del Centro.

Oficiaron en la solemne Misa, de Diácono el R. P. Arcadio Marina; de Subdiácono, el R. P. Ricardo Alfonso, y de Preste, el R. P. Saumi. Ejecutaron y cantaron magistralmente la Misa del Maestro García, elementos de la Filarmonía de la Sección de Bellas Artes conjuntamente con la orquesta sinfónica que dirigía el maestro Roig.

Después del Evangelio, pronunció un elocuente sermón el P. Evelio Díaz, quien en párrafos calurosos inspirados en la fe de Dios, felicitó a los gallegos, que afirmados en la misma fe, se reunieron un día humildemente para levantar un templo de amor mutuo, de bondad y de altruismo que es ejemplo formidable de lo que puede la fe en la raza galaica. Terminó rogando a todos los concurrentes, doblaran su rodilla ante el altar y que en acción de gracias elevaran a Dios sus oraciones, porque hoy el Apóstol os bendice, como os bendicen Dios y Galicia, la tierra amorosa donde rezan por vosotros vuestras hermanas, vuestras madres y vuestras abuelas. Yo, también os bendigo como sacerdote cubano, porque ante Dios no hay patrias, no hay banderas, no hay más que Dios.

Terminada la Misa se obsequió a los invitados con un delicado lunch.

EL ALMUERZO A LOS ENFERMOS

Poco más tarde a los enfermos asilados en La Benéfica se les obsequió con un almuerzo extraordinario de delicado menú. Fueron cariñosamente atendidos por los altos representantes del Ejecutivo, de la Asamblea, del Cuerpo Facultativo y del Administrativo, que presidía el Administrador señor Pedreira y los enfermos agradecieron profundamente la delicadeza.

Así con tan solemnes actos de fe y de ternura se cerraron los brillantes festejos con que los del Centro Gallego conmemoraron los cincuenta años de su vida honorable.

Balompié en España

VALLADOLID, febrero 16, (AP.)—El Real Valladolid venció al Deportivo Logroño tres por cero. El primer tiempo resultó aburrido y terminó con un empate a cero. En el segundo half el Valladolid hizo una gran actuación, consiguiendo los tres goals. Sobresalió la labor del goalkeeper Irigoyen.

VALENCIA, febrero 16, (AP.) — El Gimnástico y el Sporting empataron a un goal. El goal del Sporting lo anotó Canet en un corner y finalizando el match Enrique empató.

También empataron, pero a dos goals, el Valencia y el Deportivo de La Coruña. En la primera parte quedaron empatados a uno, el primero lo consiguió Hilario de penalty y el segundo Vilanova, de cabeza. En el segundo periodo Picolín anotó el segundo del Valencia y empató Hilario. El arbitraje de Saracho provocó incidentes.

VALENCIA, febrero 16, (AP.) — El Levante venció al Burjasot con anotación de tres goals a uno. En la primera parte quedaron empatados, pero en la segunda se impuso el Levante y Puig consiguió los dos goals.

CARTAGENA, febrero 16, (AP.) — Ha terminado la competición de la Tercera División del Campeonato de la Liga, quedando Campeón el Cartagena.

N. del R. — Días pasados publicamos también que el Gijón había quedado Campeón en esta División, pero hoy vamos a hacer una aclaración: La Tercera División se juega por secciones, hay ocho. Gijón venció en la sección de Asturias y Cartagena triunfó en la sección de Murcia. Queda, pues, por conocer cuáles son los equipos que ganan en las seis secciones restantes.—**Peter.**

MADRID, febrero 16, (AP.) — El encuentro de futbol en opción al Campeonato de la Liga entre el Real Madrid y el Athletic de la misma localidad fué un triunfo fácil para los "merengues" con anotación de cuatro por uno. Todos los tantos fueron anotados por los reales en el primer tiempo. El Athletic consiguió el de la honrilla por obra de Ordóñez, su medio centro.

ZARAGOZA, febrero 16, (AP.) — El Iberia y el Sporting de Gijón quedaron empatados a cero. Por ser estos equipos los primeros de la Segunda División, el match despertó un gran interés, pero los aficionados vieron defraudadas sus esperanzas de presenciar un buen choque. El match fué poco brillante. El dominio en el primer half fué alterno y en el segundo dominó francamente el Iberia, pero no pudo obtener la victoria por la brillante actuación del portero del Sporting.

SEVILLA, febrero 16, (AP.) — El Real Betis Balompié perdió con el Sevilla con score de 2 x 0, en el campo de éste. Se jugó duro. El primer tiempo quedó 1 x 0. Arbitró el madrileño Melcón, mal.

BARCELONA, febrero 16, (AP.) — Se han celebrado hoy aquí dos encuentros en opción al Campeonato de la Liga. En el campo del Deportivo Español se registró un partido mediocre entre este equipo y el Real Unión, ganando los propietarios del campo 3 x 1. Padrón marcó el primer goal en el primer tiempo. En la segunda parte, Regueiro consiguió el del empate. Este parecía el resultado final del match, pero faltando ocho minutos, Vantoldrá consiguió el segundo y a continuación Padrón el tercero, ganando el Español 3 x 0.

En el campo del Europa jugaron los dueños de este estadio con el Barcelona, venciendo éste 3 x 0. Se jugó buen futbol en los diez primeros minutos, después no hubo nada dos goals para el Barcelona en el digno de mención. García consiguió primer tiempo; en el segundo, Goiburu consiguió el tercero.

BILBAO, febrero 16, (AP.) — El Arenas de Guecho se anotó un fácil triunfo hoy aquí contra el Racing de Santander al que venció 5 x 1. El score pudo ser aun más desigual, pues los areneros atacaron incesantemente durante todo el transcurso del match, pero la gran actuación del goalkeeper santanderino y la suerte que tuvo a veces evitaron la catástrofe.

NOTA DADA POR LOS EXMINISTROS DE LA DICTADURA

Darán su apoyo al gobierno y no crearán obstáculo alguno

LO QUE DICE WEYLER

Se refirió a su inextinguible odio hacia Primo de Rivera

MADRID, febrero 16. (AP) Los exministros civiles del gobierno que presidió el general Primo de Rivera han dado a la publicidad una nota en la que dicen que han acordado «prestar su apoyo al actual gobierno, procurando por todos los medios no crearle ningún obstáculo a fin de que pueda realizar su propósito de restaurar la Constitución».

Agregan que están seguros de que los enemigos de la Dictadura del general Primo de Rivera no tardarán mucho tiempo en comprender el grave error que cometen al condenar la patriótica actuación del marqués de Estella durante el tiempo que ocupó el poder y declaran estar enteramente satisfechos de haber podido ser leales colaboradores en la obra del general Primo de Rivera.

DECLARACIONES DEL GENERAL WEYLER

MADRID, febrero 16. (AP) El capitán general Weyler, que como se recordará fué multado en una importante suma por el gobierno de Primo de Rivera, multa que no tuvo más remedio que abonar, no obstante su alta jerarquía en el Ejército y su influencia en España, ha hecho declaraciones contra el Gobierno del marqués de Estella al cual profesa un odio cordial.

«De entre las cenizas está salvando el general Berenguer los restos sagrados del derecho escarnecido por Primo de Rivera, mereciendo por ello apoyo de toda la nación en esta labor de sacrificio» dijo.

Agregó que constantemente se mantuvo enfrente de Primo de Rivera desde que dió su golpe militar en 1923, no cejando en su campaña a pesar de haber sido castigado con la multa de veinte mil pesos y con un arresto impuesto en su propio domicilio. Don Valeriano nos ha recordado la frase que pronunció hace seis meses en una tertulia en que se hablaba de lo larga que resultaba la Dictadura de Primo de Rivera y de lo eterna que parecía que iba a ser. «No tengo prisa; le veré caer. Todavía soy joven», respondió el general a sus tertulianos, provocando las risas de todos. Weyler ha logrado sus propósitos y lo celebra «para bien de la libertad y del progreso de España»

ZALAMEA DE LA SERENA, Badajoz, Febrero 16. (ST.)— Aunque las lluvias deslucieron los actos del homenaje de esta población a su legendario alcalde, Don Pedro Crespo, el "Alcalde de Zalamea" que inmortalizó la pluma de Calderón de la Barca, se realizó en lo posible el progama.

El primer fetejo fué la entrega oficial al Ayuntamiento del album que los escritores de Madrid dedicaron al alcalde.

DESAPARECIO UN CUADRO NOTABLE

De la Ermita de Los Olmedos a corta distancia de Soria

SORIA, febrero 16. (ST) Ha causado general consternación la noticia de que de la ermita llamada de los Olmedos, a corta distancia de Soria y en el caserío del mismo nombre, ha desaparecido un cuadro de la escuela flamenca que representaba la Sagrada Cena en el momento en que el Señor parte el pan y es reconocido por sus discípulos.

En el cuadro aparecía asomando por uno de sus extremos un sirviente que llevaba una bandeja de comida, y en primer término, por delante de la mesa, dos perros, que esperaban los residuos.

Media 1,80 metros por 2,50, y era considerado de mérito artístico, si bien no muy extraordinario.

Los ladrones, para conseguir su propósito, abrieron un boquete en el muro de la iglesia, llegaron a la sacristía y de aquí pasaron a la nave, de donde descolgaron a tirones el cuadro, cuyo marco rompieron, y después arrancaron el lienzo del bastidor.

EXPOSICION DE BELLAS LABORES

Antiguos bordados a mano de Segovia, expuestos en Madrid

MADRID, febrero 16. (ST) En los salones de la Sociedad de Amigos del Arte ha quedado instalada completamente, no faltando más que la inauguración oficial, la exposición de los antiguos bordados a mano que en paños de ofrenda y de andas, de arcones, añales, camisas, delanteras de cama, almohadas de culto y otras prendas se hicieron en la provincia de Segovia en los siglos XVI y XIX, trabajos de decoración mudéjar al principio y barroca posteriormente con motivo de la fauna y la flora estilizadas y de combinaciones geométricas, bellamente concertadas y siempre dentro de los estilos españoles.

Esta obra ha sido llevada a cabo durante varios años por las señoritas Paz y Concepción Alfaya, inspectora de Primera Enseñanza de la provincia y profesora de Historia de la Normal, también de Segovia respectivamente, que han realizado la busca de los mejores ejemplares antiguos, la catalogación de los mismos y la dirección de los que se han reproducido.

A esta labor, y para su complemento, hay que añadir la publicación de un libro simultáneo con la Exposición, titulado «Los bordados populares en Segovia», que consta de un notable texto y de gran profusión de grabados obtenidos directamente de los originales antiguos, del que son autoras las señoritas de Alaya.

Informaciones Comentadas

La Emigración Española en Argelia

Por Dionisio Pérez

SEAME permitido recordar que en los primeros días del pasado agosto, advertí en un articulillo sin firma publicado en "A. B. C.", a quien correspondiera en el orden burocrático del Estado, que se iniciaba en Levante y en el Mediodía una saca de españoles para suplir la falta de mano de obra que padecía Argelia. Pocos temas más curiosos e interesantes se ofrecen en estas actualidades de la migración. Si no como en los tiempos de Abd-el-Kader o de Bou-Amema, Argelia necesita ser regada con un poco de sangre española, aunque ahora se nos olvide en el centenario fastuoso, cuya celebración se prepara. El argelino emigra a Francia y reune dinero para tornar a Argelia y recuperar la propiedad de las tierras que sus antepasados se dejaron arrebatar. El italiano y el tunecino, siguiendo acaso inconscientemente una táctica de expansión romana, van acreciendo sus núcleos nacionales rsidentes en Argelia. Ya no van, como en 1871, los alsacianos que querían conservar la nacionalidad francesa ni aquel francés, creador de numerosa familia, que Zola instaló con grandeza épica en las últimas páginas de su profética novela **Fecundidad.** Había dejado de ir también el labriego andaluz y el huertano levantino. Argelia se engrandecía y enriquecía y enriquecía en estos últimos lustros, logrando cada día definir mas precisamente su nueva y original personalidad, que hará de ella una potencia mediterránea, autónoma o libre, en treinta o en cincuenta años.

El riesgo de un retorno de nuestra emigración a Argelia es que esta tierra feraz, hermana geológicamente de la tierra española, poseída en tiempos por España y consagrada con el cautiverio de Corvantes y con la sangre de muchos millares de españoles, se traga, se asimila, se apropia a nuestros emigrantes. El aventurero español solo sigue siendo español en los países de habla castellana. En ellos, como decía Martí, tan netamente español de sangre y de contextura espiritual, al español el hijo le nace criollo, pero en los países con idioma diferente del nuestro es el propio emigrante nativo español quien se criolliza y extranjeriza y se pierde totalmente para la nación y para la raza. Así, pues, es una política imperativa para España desviar nuestra emigración hacia tierras hispánicas, dentro de la misma Península, que fuera acción fecunda; hacia nuestra zona marroquí, en segunda instancia, y finalmente hacia América, donde canten los poetas cuanto quieran, no tenemos otro instrumento de influencia ni de afinidad.

Salió al paso del articulillo anónimo de "A. B. C." y de un noble y justo comentario de **El Telegrama del Rif,** diario de Melilla, una declaración o aclaración de cierto organismo hispánico de Orán o de Argel, —creo recordar que una Cámara de Comercio,— afirmando que por la depreciación del franco, no había riesgo de que se reanudara el éxodo de trabajadores españoles hacia Argelia. Y en efecto, pasado un mes, el 24 de Octubre, **L'Intransigeant,** de París, publicaba un telegrama de su corresponsal en Madrid, que afirmaba que habían embarcado en Alicante para Orán, setecientos emigrantes españoles, procedentes casi todos de la vega del Segura. Aseguraba este telegrama que hacía mucho tiempo no había partido una tan numerosa expedición de braceros a Argelia. Al mismo tiempo la policía de Melilla descubría la existencia de unos reclutadores judíos y moros, que transportaban clandestinamente obreros españoles a la zona de Uxda.

Parecía olvidado todo esto, cuando encuentro confirmación del telegrama de **L'Intransigeant** en una lamentación que **El Norte de Africa,** diario que se publica en Tetuán, escribe recogiendo de la prensa argelina la noticia de que se han establecido en el Oranesado, setecientos obreros procedentes de Alicante y en su mayor parte de la vega del Segura. "Es lamentable, —escribe **El Norte de Africa,**— que teniendo España una zona cada día mas dispuesta a admitir obreros del campo, vayan en leva al extranjero nuestras gentes de Levante".

Lamentable, sin duda... Tanto como la emigración de catalanes, aragoneses, navarros, castellanos, asturianos y vascos a Francia, y tanto como la de andaluces al Marruecos francés. Sin duda, una comparación de los jornales que se ofrecen en unas y otras zonas de atracción de este turismo de los pobres, explicaría estas predilecciones de nuestros aventureros. Ya estaban en la zona española y quisieron, sin embargo, pasar a la francesa, aquellos obreros que el judío Levy Atias y el moro Ben Abdalah exportaban de Melilla a Uxda.

Lo grave es que ahora no se trata, como en el período que duró desde 1835 a 1880, de colonizar Argelia. Antaño el español emigrado arriesgando su vida, retando a la suerte y entregado al azar, llegaba a ser dueño de tierras y dejaba a sus hijos en riqueza. Buena parte de la población argelina propietaria y capitalista, que hoy dirije los negocios y crea industrias y engrandece las urbes y se enorgullece de su ciudadanía francesa, procede de aquellos colonos españoles que realizaron la epopeya de avanzar hacía el desierto, disputando a los indígenas las estribaciones de Saida y Tlemcen, de Batna y el Aurés, poseyendo y fecundando las tierras en que muchos encontraron la riqueza y la muerte, juntamente.

¿Qué ha ganado España con aquella aportación a una obra civilizadora? En las publicaciones con que ahora se prepara la celebración del centenario del establecimiento de Francia en Argelia, rara vez y brevísimamente se recuerda esta cooperación del emigrado español. Aun así, podría darse por bien empleado el cruento sacrificio de tantos españoles.

Ahora, el emigrante español va a ser bracero en tierras que pertenecen a argelinos o a franceses, con propiedad estatuída ya al modo europeo. Va a ganar un jornal, acrecido ahora por el forzamiento de la escasez de mano de obra, pero que se reducirá a lo estrictamente suficiente, cuando nuevas avalanchas de obreros colme la necesidad. Y entonces, muchos de estos ilusos que buscan el favor de la fortuna fuera de España, sugestionados por un determinismo histórico que hace andariega nuestra raza, regresarán sin ahorros y extenuados ya, sin energías para fecundar cuanto queda aun yermo e improductivo en el propio solar.

(Prohibida la reproducción).

BUENAS COSECHAS LAS DE ESTE AÑO

La aceituna, el vino y otros frutos y productos, abundan

MADRID, febrero 16. (AP) El presente año ha resultado bueno para las cosechas en la mayoría de las regiones españolas.

En la Mancha continúa satisfactoriamente la recolección de la aceituna, presentando también buen cariz la cosecha de vino. Además, se anuncian otros frutos en espléndidas condiciones, y si no surgen dificultades en la marcha de las recolecciones y de los cultivos, es de esperar que la cosecha sea de las más fructíferas desde hace muchos años.

ASUERO VOLVIO A SAN SEBASTIAN

Va a preparar el proyectado viaje a la América del Sur

SAN SEBASTIAN, febrero 16 AP Ha regresado a esta ciudad el eminente médico donostiarra doctor Fernando Asuero, siendo recibido en la estación por un gentío enorme y varias bandas de música.

Manifestó a los representantes de la prensa que viene muy satisfecho de Barcelona y que ahora prepara el viaje que tiene anunciado a Sudamérica y que intenta comenzar en el próximo marzo.

M.E.C.D. 2016