SECCION 1ª

EL DIARIO DE LA MARINA es el periódico más antiguo de Cuba. Fué fundado en el año mil ochocientos treinta y dos. Servicios especiales de España.

DIARIO DE LA MARINA

MIEMBRO de The Associated Press. Esta queda autorizada para usar nuestros servicios y noticias de información. Hilo directo con New York.

SECCION 1ª

AÑO XCVII.—NUM. 304 Acogido a la franquicia postal LA HABANA, VIERNES, 1 DE NOVIEMBRE DE 1929.—LA FIESTA DE TODOS LOS SANTOS TIEMPO PARA HOY: Bueno. EJEMPLAR: 5 CENTAVOS

Se Pide que el Senado Investigue Sobre la Especulación Bursátil

ImpresioneS

De una carta de Cimadevilla:

"¡Cómo se conoce, querido amigo, que no has leído todavía mi libro "Seis años de Dictadura!" Porque si lo hubieras leído no se te hubiera ocurrido decir, como dices, que soy un panegirista del sistema.

"¿Que combato el parlamentarismo? ¡Claro! Como que era un estorbo para el desenvolvimiento de la vida española. Y era un estorbo hasta para dar al país aquellas leyes que el país y el mismo Parlamento (¡curioso contrasentido!) esperaban con más ansias.

"¿No te acuerdas ya de lo que aconteció con el famoso Estatuto municipal, que todos deseaban y todos dificultaban? ¡Pues no armó poco ruido aquel proyecto de Administración Local de Maura, por el tesón con que lo defendió aquel eminente estadista! 2.950 discursos dedicaron nuestros elocuentes parlamentarios a impugnarlo y a defenderlo. Y, ¿sabes por qué? Pues porque el proyecto era de Maura. Como se había combatido antes el de Moret, por ser de Moret; el de Canalejas, por ser de Canalejas; el de Dávila, por ser de Dávila, etc., etc. Con decir que el Directorio militar se encontró con cuarenta proyectos que querían lo mismo en los archivos de las Cámaras, está dicho todo.

"No sé si te parecerán bastante liberales Costa y Ortega y Gasset. Si te lo parecen, busca entre sus opiniones las que se relacionan con el particular y dime si, por ser contrarios a las demasías parlamentarias, son enemigos de la libertad por sistema.

"En fin, ahí te mando el capítulo que sigue al que ayer reprodujo "Excelsior". Si te parece que ayuda a fijar un poco mi pensamiento, que no es el que tú pones de relieve, te agradeceré lo publiques. Porque yo no hago otra cosa en el libro que un poco de historia mostrando lo que ahora se hizo y lo que antes no se pudo hacer; lo que España tenía y lo que España tiene, etc. ¡Ah! Con esta circunstancia: que yo liberal, en la extrema más extrema del liberalismo, creo que la Dictadura nos ha traído libertad, auténtica libertad, porque nos trajo un poco más de justicia y otro poco más de dignidad, impulsado todo ello por móviles generosos.

"¡La Dictadura por sistema! Eso no lo quiere ningún español. ¡Ni siquiera Primo de Rivera!"

Ya eso es ir poniéndose en razón. Estamos de acuerdo en que el parlamentarismo fué una verdadera calamidad para España, y estamos, también, de acuerdo en que la Dictadura ha realizado, en el orden material, tanto como charlado estérilmente el parlamentarismo.

Si Cimadevilla no se empeñase en afirmar que la Dictadura ha sostenido y defendido la libertad, diríamos que tiene toda la razón.

La Dictadura no podría, aunque quisiera, ser abogado de la libertad. Puede, sí, preparar el advenimiento de un estado político en que la libertad no sea una broma de mal género; pero coexistir con ella, no, pues son términos que se excluyen fatalmente.

La libertad es un derecho. La Dictadura es un hecho que legitima la necesidad de establecer el orden, que es otro derecho que poseen las colectividades, frecuentemente desconocido por los que se amparan en la libertad para desordenarlo todo.

INGLATERRA EN LA CONFERENCIA

Explicaciones acerca de la actitud inglesa en La Haya

LONDRES, Octubre 31. (AP). — En la sesión de hoy de la Cámara de los Comunes se dieron explicaciones de la actitud del Gobierno en la conferencia de La Haya, acerca del Plan Young; del proyecto de aumento de las pensiones; y de lo que se hace para solucionar el problema del carbón.

El Ministro de Hacienda Snowden dijo que Inglaterra recibirá ahora, según el Plan Young, suficientes reparaciones para pagar sus deudas a los Estados Unidos, y que las ventajas obtenidas en La Haya, serán de unos diez millones de pesos anuales, durante 37 años, lo que compensará el déficit que hay en los pagos de deudas británicas. En este año, agregó el Ministro, Inglaterra recibirá 165 millones de pesos por reparaciones alemanas, teniendo que pagar a los Estados Unidos solamente 160 millones.

Pide Mr. Hoover Veinte Mil Pesos Para Gastos de la Reclamación Harrah

La comisión arbitral para fallar esta reclamación se reunirá por primera vez en la Habana, el 29 del corriente

TEXTO DEL MENSAJE DEL PRESIDENTE HOOVER

Explica en el mismo lo que ha ocurrido con el ferrocarril de Mr. Harrah y el acuerdo de someter el asunto a arbitraje

WASHINGTON, Octubre 31. — (AP) — Hoy fué presentado al Senado por el vicepresidente de la República, Mr. Curtis, un mensaje del Presidente Hoover pidiendo un crédito de veinte mil pesos para pagar los gastos del miembro norteamericano de la Comisión de Arbitraje de las reclamaciones de Charles J. Harrah, ciudadano de los Estados Unidos, contra el Gobierno de Cuba, por la destrucción de 1917 de un ferrocarril construído y operado por dicho individuo en la provincia de la Habana. El mensaje fué referido a la Comisión de Relaciones Exteriores.

El documento fué acompañado por el informe del Secretario de Estado al Presidente, en el cual se basa la recomendación del crédito dicho, y el cual dice:

"Charles J. Harrah, ciudadano de los Estados Unidos, construyó en 1908, en dominio público de Cuba, un ferrocarril que enlazaba las playas de Marianao, Jaimanitas, Santa Fe y Santa Ana, todas en la provincia de la Habana. El ferrocarril estaba destinado al transporte de arena y piedra desde los lugares en que se producía a los de consumo, y funcionaba como parte de una Empresa dedicada a la explotación general de la arena y la piedra. Ambas cosas trabajaron durante años, bajo la dirección de Mr. Harrah.

"En 1917 el ferrocarril, vías, estaciones, puentes y material rodante fueron destruídos, por orden del Secretario de Hacienda de Cuba, y contra la protesta del reclamante formulada ante el Presidente y los Secretarios de Hacienda y Obras Públicas.

"Tras gestiones, realizadas por conducto diplomático, para obtener el pago de una indemnización a Mr. Harrah, se firmó un protocolo, el 1º de Octubre de 1929, por el cual el Gobierno de Cuba conviene con el de los Estados Unidos someter la reclamación a una comisión formada por un ciudadano norteamericano y otro cubano. En el caso de que estos dos comisionados no puedan ponerse de acuerdo sobre el punto, designaráse un tercer árbitro, que fallará en la cuestión. Si los dos comisionados no pueden ponerse de acuerdo tampoco sobre el tercer miembro, los dos Gobiernos lo harán. La Comisión celebrará su primera reunión en la Habana el 29 de Noviembre de 1929.

"Según los términos del protocolo, cada Gobierno pagará sus gastos en el fallo de la reclamación, y los que cueste el tercer árbitro, en el caso de necesitarse, serán exclusivamente de la parte que pierda el litigio. Se calcula que los gastos del Gobierno de los Estados Unidos serán de unos veinte mil pesos.

"Se le recomienda que someta al Congreso una solicitud de crédito, para que pueda continuar hasta el fin el arreglo de la reclamación Harrah".

ELECCIONES EN EL CANADA

TORONTO, Canadá, Oct. 31. (AP). —Esta noche se conoció definitivamente el resultado de las elecciones provinciales de ayer: el Gobierno del Primer Ministro G. Howard Ferguson triunfó abrumadoramente.

El Gobierno que apoya el control oficial de los licores, tendrá noventa miembros en la próxima Cámara, contra 21 miembros los otros gruops, entre los cuales hay dos conservadores independientes. Los liberales tendrán doce miembros.

Comenzó ayer en la Bolsa de N. Y., una reacción favorable, volviendo algunas divisas a recuperar, casi, el valor anterior

LA RESERVA Y EL BANCO DE LONDRES NO CONCERTARON

Reducción de préstamos a los corredores. Impresiones respecto a la reducción del tipo de redescuento al cinco

NUEVA YORK, octubre 31 (AP.) La reducción por el Banco de Reserva del tipo de redescuento al cinco por ciento y la baja sin precedentes de mil noventa y seis millones de pesos en los préstamos a los corredores, anunciada después del cierre de la sesión de la Bolsa, se han acogido como síntomas de que la astringencia del crédito en el mundo está pasando. Se atribuye ahora la carestía del dinero, por los banqueros norteamericanos y extranjeros, a la enorme absorción de créditos por el mercado alcista de Wall Srteet, que culminó en el desastroso crash de la semana pasada.

Los banqueros están de acuerdo en que las cotizaciones de muchas divisas de primera clase habían alcanzado niveles bajos muy ridículos durante la locura que se apoderó del público, el cual no veía otra solución a su problema que la venta de valores por cualquier precio. Por esta razón creen ahora que está justificada el alza.

La demora en comenzar la sesión de hoy, que no inició sus transacciones hasta el mediodía, dió por resultado una enorme acumulación de órdenes de compra y las cotizaciones avanzaron de manera espectacular en unos cuantos minutos. Las ventas, durante las tres horas que duró la sesión, esto es desde las doce meridiano hasta las tres de la tarde, fueron de 7.149.390 acciones, que representan para una sesión completa de cinco horas, doce millones de acciones. Las ganancias iniciales por parte de varias docenas de emisiones oscilaron entre 10 y 30 puntos, pero la mitad de ellas se desvanecieron al cierre debido a que muchos operadores aprovecharon la oportunidad para realizar beneficios, figurando entre éstos muy especialmente los que tuvieron la dicha de comprar acciones en los días pasados, cuando sus precios habían llegado al fondo.

Wall Street tiene ahora tres días para estudiar con todo detenimiento los acontecimientos de la semana.

El alza de las cotizaciones durante la sesión de hoy, pasando de los más altos tipos que alcanzaron ayer y recuperando en parte el terreno perdido en la baja del lunes, contribuirá a consolidar la situación.

CHICAGO, octubre 31 (A. P.) — La acumulación de órdenes de compra esta mañana, en espera de que la Bolsa se abriera a las once de la mañana, fué causa de que las cotizaciones avanzaran desde el primer momento.

La mayoría de las divisas más importantes cedieron terreno poco después de la apertura, pero se repusieron antes del cierre.

MONTREAL, Quebec, octubre 31. (A. P.) — El periódico "Montral Star", dice hoy que "a causa de la astringencia del crédito que existe en Canadá, por el momento, y a fin de proteger la posición de este país con referencia a sus reservas oro, el Gobierno ha abandonado el patrón oro durante los seis meses últimos".

Los bancos canadienses se han abstenido de hacer embarques de oro a ruegos de J. A. Robb, ministro de Hacienda.

La situación es de las que se considera aguda.

A pesar de que los fondos canadienses tenían ayer un descuento del 1 7|8 en Nueva York, no se realizó la menor gestión para embarcar oro a los Estados Unidos.

WASHINGTON, octubre 31 (AP.) El director del Banco de Reserva de Nueva York ha sido autorizado hoy por la Junta Federal de Reserva para que reduzca el redescuento del 6 al 5 por ciento, restaurándose el tipo de interés que estaba vigente en agosto.

La baja del descuento se anunciaba en todos los círculos bancarios como resultado de la disminución de actividades del mercado de valores. Las personas familiarizadas con los procedimientos de la Junta de Reserva Federal consideran que la baja del descuento en Nueva York y Londres no significa ninguna acción concertada por parte de las autoridades bancarias centrales, sino una mera coincidencia.

La mayor parte de los bancos regionales del sistema federal, fuera de Nueva York, mantienen el tipo del 5 por ciento y el hecho que se elevara en la metrópolis constituyó una necesidad deplorada en casi todos los centros financieros.

NUEVA YORK, octubre 31 (AP.) El grupo bancario de Nueva York, que se formó hace una semana con el objeto de regularizar la venta de acciones, que amenazaba con producir un colapso completo de las cotizaciones, no celebró hoy ninguna reunirse en los próximos días, a causa de la mejoría general que se observa en la situación. Thomas W. Lamont, socio de J. P. Morgan and Company, dijo que el mercado de hoy es normal después de los acontecimientos de la semana pasada.

Mañana y el sábado estarán cerradas la Bolsa y el Bolsín para que las firmas de corredores puedan poner en orden sus negocios y descansar sus empleados.

NUEVA YORK, octubre 31 (AP) La United States Steel Corporation anunció hoy que ha hecho las gestiones del caso para adquirir la Columbia Steel Corporation de San Francisco por un valor de cerca de $46.630.000 en acciones comunes.

La adquisición de la Columbia Steel, una de las fábricas de mayor producción en la costa del Pacífico, ha de significar que la United States Steel contará con fábricas de acero en casi todos los importantes centros productores del país.

La United States Steel empleará 223.440 acciones comunes para el pago del activo de la Columbia Steel. Las negociaciones para la compra comenzaron a principios de año, pero hasta julio no se anunció que tenía una opción de compra.

LONDRES, octubre 31 (A. P.)— Hoy hubo satisfacción general por el curso que tomó el mercado, contrastando con la ansiedad de los pasados días.

Los directores del Banco de Inglaterra, con general sorpresa para todo el mundo, redujeron el tipo del redescuento del seis y medio al seis por ciento, lo que se atribuye a la baja de las cotizaciones en Wall Street, aunque no se ha dado ninguna explicación a este respecto. La reducción se recibió con regocijo en los círculos comerciales y financieros, donde se considera como indicio de un gradual regreso a la normalidad, después de cinco semanas de persistir el tipo elevado del seis y medio por ciento. El nuevo descuento es todavía medio por ciento mayor que el que prevaleció durante mucho tiempo antes de que se aumentara hace un mes.

No se espera ninguna otra variación en el descuento hasta el próximo año.

El Banco de Inglaterra no se ha repuesto aun de las grandes pérdidas de oro que sufrió en los últimos meses; pero se sabe que han comenzado los embarques de ese metal a la capital inglesa.

Las acciones acusaron una marcada mejoría. Aunque hubo gran afluencia de público en la calle Throgmorton, después de cerrada la Bolsa, no se notó la excitación de las noches pasadas. Durante el día se hicieron grandes transacciones en divisas norteamericanas. Tan pronto como el indicador marcó el nuevo tipo de 6 por ciento, los operadores comenzaron a elevar las cotizaciones.

WASHINGTON, octubre 31 (AP) La Junta Federal de Reserva anunció hoy, después del cierre de la Bolsa, los préstamos hechos por los miembros de la Reserva Federal de Nueva York durante la semana que terminó el 30 de octubre, hacen subir el total a $5.538.000.000, con baja de $1.096 millones, en comparación con la semana precedente. Los préstamos hasta el 31 de octubre de 1928 eran 4.907 millones.

WASHINGTON, octubre 31 (AP) En la sesión celebrada hoy por la Alta Cámara, propuso el senador republicano Nye, por North Dakota, que se abra una investigación acerca de las operaciones especulativas en las Bolsas de Valores de los Estados Unidos: pero debido a que existe gran deseo por parte de muchos senadores de terminar cuanto antes con el proyecto de ley de aranceles, se dudaba esta noche que se tomase ninguna resolución acerca del particular.

El senador Nye anunció que tratará mañana por todos los medios que el Senado adopte algún acuerdo sobre su proposición. Propone Mr. Nye que se nombre una comisión de cinco miembros, por el vicepresidente Curtiss, en la cual figuren el presidente y los miembros demócratas de las comisiones de Banca y Justicia.

Recomienda la proposición "que se investiguen los hechos y prácticas concernientes o relativas a las operaciones especulativas relacionadas con las Bolsas de Valores y que la comisión informe sobre los resultados y haga las recomendaciones que considere necesarias, el primero de febrero de 1930 a más tardar".

Nye no es miembro de la comisión bancaria, la cual tiene ante sí una proposición del senador King, demócrata de Utah, para que se investigue la situación del crédito y el comportamiento de las Bolsas.

Glass declaró que no cree oportuno que se trate de ese asunto en estos momentos, agregando que tiene presentada una enmienda al proyecto de ley de aranceles señalando un impuesto del cinco por ciento a las operaciones especulativas sobre valores bursátiles.

SUMARIO

A.—Automóviles Circulados. . . . 21
—Ayuntamiento. . . . 14
—A Través de la Vida. . . . 15

C.—Cine (por J. J. V.). . . . 10
—Cartel del Día. . . . 10
—Casos y Cosas. . . . 2
—Consejos Médicos. . . . 7
—Cárcel y Vivac. . . . 21
—Crónica Social. . . . 24
—Correo Aéreo. . . . 21

CH.—Choferes (Noticias). . . . 21
—De Día en Día. . . . 2

D.—Defunciones. . . . 21

EDITORIAL. . . . 16
Expertos (Policía 21
—Estado (Secretaría). . . . 12

G.—Gaceta. . . . 28
—Gobernación. . . . 12

H.—Habaneras, 5, 7, 9 y. . . . 11
—Hacienda. . . . 2

I.—Instrucción Pública. . . . 19

J.—Juzgado de Guardia. . . . 21
—Judicial (Policía). . . . 21
—Juzgados de Instrucción. . . . 21
—Junta Central. . . . 12

M.—Mercantil. . . . 20
—Movimiento Marítimo. . . . 28
—Matanceras. . . . 2

O.—Obras Públicas. . . . 19

P.—Palacio. . . . 19
—Pasaportes y Ciudadanías. . . . 19
—Puerto. . . . 15
—Provincias (Inf. Telegráfica) . . . 19
—Para Ellos y Para Ellas. . . . 6

R.—Religiosa (Información). . . . 6
—Reclamados. . . . 21
—Radio y Electricidad. . . . 10

S.—Sociedades Españolas. . . . 4
—Secreta (Policía). . . . 21
—Sociedades Cubanas. . . . 4
—Sanidad. . . . 22
—Sanidad (Tifoidea, 6 casos) . . . 7
—Sanidad (Sanatorio La Esperanza). . . . 12

T.—Teatro. . . . 8
—Tribunales. . . . 21

U.—Universidad. . . . 28
—Viboreñas. . . . 4

Demócratas y Republicanos Están Irreductibles Sobre la Ley de Tarifas

ESTADO COMPARATIVO DEL MOVIMIENTO BURSATIL REGISTRADO EN NEW YORK DESDE EL MIERCOLES ULTIMO HASTA AYER

Ha Reaccionado ya la Bolsa

A continuación ofrecemos a nuestros lectores una lista de valores, escogidos entre los principales, con las fluctuaciones que sufrieron en los días de mayores ventas en la historia de la Bolsa de New York, que fueron el jueves de la semana pasada y el martes de la presente, con la reacción que sufrió el mercado bursátil en el día de ayer. Además damos en la primera columna las cotizaciones máximas que alcanzaron dichas divisas el miércoles 23.

VALORES	Cierre del miércoles 23	Cierre del jueves 24	Cierre del martes 29	Cierre de ayer
Atch Top Sta. Fe	273¾	269½	234	247½
Baltimore & Ohio	129⅛	125¾	114½	125¼
Canadian Pacific	214	205	—	215
Chesapeake & Ohio	—	262	—	211½
Chi Mil S. Paul Pref.	57⅝	53¼	35	44¾
Erie	97	71½	45¼	61½
Mo Pac. Comunes	91½	80	60	77
New York Central	218	210⅛	180½	204
N. Y. New Haven H.	127¾	125	89⅞	123¼
Northern Pacific	86½	100½	85⅛	94
Southern Railway	—	149	130	142½
Union Pacific	260	255⅛	239⅞	242¾
Pullman Company	89⅝	85⅝	75¼	82⅝
Chrysler	54	49⅞	33	39
General Motors	60¼	57⅜	40	48
Hudson Motors Company	72	68¾	45	54¾
Hupmobile	38½	35½	20⅛	25½
Mack Trucks	92½	87⅝	65¼	78¾
Nash Motors	73¾	70½	45	60⅞
Packard Motors	23	70½	16¼	20½
Stadebaker Corp.	62⅝	60	46	52¾
American Internat.	74	66	41½	53⅝
Briggs Mrg Co.	20¼	19	12	15⅞
Goodyear	97½	88	67	75
Bethlehem Steel	107¼	101	84	97
United States Steel	212	204½	174	193¼
Sinclair Oil	33	25	24	29
Standard Oil N. J.	77¾	73½	57¾	70¼
Standard Oil N. Y.	42⅛	40	33½	38¾
American Tel & Tel	287	272	204	241¾
Consolidated Gas	132⅞	120¼	92	87¾
American Sugar Refining	73¾	72½	66	89¾

Tardieu Llamado a Formar Nuevo Gobierno en Francia

ANDRE TARDIEU

Esta invitación marca un cambio en la situación del Parlamento de radicales-sociales a las extremas derechas

LA POLITICA FRANCESA EN UN CAOS INIGUALADO

Siguiendo los pasos de Daladier en sus esfuerzos para formar Gobierno, Tardieu fué antes que nada a ver a Briand

PARIS, Octubre 31. — (AP)—André Tardieu, Alto Comisionado de Francia en los Estados Unidos durante la Guerra Mundial, aceptó esta noche la invitación que le dirigió el Presidente Doumergue para que intente formar el Gabinete sucesor del de Briand, dimisionario el 22 de Octubre.

Esta invitación marca un cambio en la situación parlamentaria, de las izquierdas, representadas por los radicales socialistas de Edouard Daladier y Etienne Clementel, hacia las derechas. Los fracasos de ambos para constituir Gobierno con suficiente mayoría en la Cámara, han dejado la situación política francesa en una especie de caos pocas veces igualado en la historia de la Tercera República.

Las maniobras políticas interiores son las causantes de este hecho. M. Daladier pretendió, durante cuatro días, formar Gabinete con elementos radical-socialistas y de los grupos izquierdistas próximos. Al fracasar, acusó a Aristide Briand, quien contestó vivamente, iniciando una controversia que ha durado dos días.

Los esfuerzos del Senador Clementel para constituir un grupo de Ministros apoyados por los elementos moderados del centro, de nada sirvieron tampoco, tras 36 horas de gestiones y consultas. Clementel ha acusado a su vez a Daladier, jefe de su Partido, declarando que la insistencia de éste en ser designado para la cartera del Interior hizo imposible toda combinación. M. Tardieu es Ministro del Interior desde hace año y medio, en los gabinetes Poincaré y Briand.

El primer acto de Tardieu al invitarle el Presidente para que haga con el centro-derecha lo que el centro-izquierda no ha podido realizar, fué ver a Briand. Todos observan que Daladier y Clementel, igualmente, comenzaron sus gestiones conferenciando con Briand, lo que ha probado que sea cual sea la solución que tenga la actual crisis, Briand se mantendrá en el Ministerio de Estado.

Esta noche era muy fuerte el pesimismo, sin embargo. Numerosos diputados están de acuerdo en que la labor política de Tardieu es tan poco aceptable para los Partidos de la izquierda, que le costará mucho trabajo formar un Gobierno con mayoría sólida en la Cámara. Algunos siguen diciendo que todavía es posible que se vuelva a llamar a Briand; pero son muchos más los que no dejan de pensar en Raymond Poincaré, que tuvo que dejar el Gobierno hace meses, por su mal estado de salu.

Ha Llegado a Liverpool el Primer Ministro de la Gran Bretaña MacDonald

Después de su labor de acercamiento en los E. Unidos y el Canadá, desea visitar Sur Africa, Australia y N. Zelandia

NECESIDAD DE MAS CONTACTO CON LOS DOMINIOS

Durante este viaje soplaron vientos con intensidad de galerna y aquél no fué tan cómodo como fuera de desear

A BORDO DEL "DUCHESS OF NEW YORK", en el mar, octubre 31. (A. P.) — Ramsay MacDonald, después de haber sondeado el pensamiento norteamericano acerca del desarme y de haber establecido un íntimo contacto con los Dominios del Canadá, desea ahora visitar Sur Africa, Australia y Nueva Zelandia.

"En estos tiempos de cambio y evolución—dijo hoy—creo necesario un mayor contacto con todos los dominios del Imperio británico.

Por vez primera desde que embarcó en Quebec, Mr. MacDonald cambió su confortable abrigo oscuro esta noche y se vistió de etiqueta para asistir al banquete en honor del capitán.

Antes del amanecer, el "Duchess of New York" estará anclado frente a Liverpool, y el viaje, que esperaba el primer ministro que habría de permitirle mucho descanso, habrá terminado. MacDonald ha podido, durante la travesía, reponerse poco del excesivo cansancio de sus actividades en los Estados Unidos y Canadá, porque el viaje trasatlántico no ha sido tan cómodo por causa del mal estado del mar. Soplaron constantes vientos del Sudeste, con intensidad de galerna, y el sol se ausentó casi por completo, desde que el buque abandonó las hospitalarias aguas de St. Lawrence.

El buque avanzó lentamente por entre el temporal, pero la cubierta describió todos los ángulos conocidos cuando la galerna llegó a su mayor intensidad. Ninguna de las personas del séquito de MacDonald se ha encerrado en los camarotes por razón del mareo, pero todos sintieron los malos efectos del estado del mar.

Miss Ishbel MacDonald y su padre pasearon por la cubierta todos los días; pero la joven solamente se aventuró a bailar una sola vez en el salón, desistiendo de repetirlo por que el piso de la sala de baile subía y bajaba como las olas.

Mr. McDonald pasó mucho tiempo en su camarote trabajando o leyendo y con frecuencia ha sostenido conversaciones con Lord Arnold.

Esta noche, algo repuesto, al parecer, de su ajetreo en los Estados Unidos, afirmó que gozaba de mejor salud.

El primer ministro desembarcará a las ocho y treinta de la mañana próxima con el menor ceremonial posible. Irá a Londres inmediatamente y espera pasar el domingo con Philip Snowden, canciller del Exchequer, que ha estado haciendo de primer ministro durante su ausencia. Probablemente se presentará ante el Parlamento el lunes, aunque es posible que no haga declaraciones sobre el resultado de su viaje a los Estados Unidos hasta el martes.

LIVERPOOL, octubre 31 (A. P.) El "Duchess of York" en que viene el primer ministro desde América, llegará al fondeadero de Mersey a medianoche, y los remolcadores le traerán al puerto a las seis de la mañana; pero MacDonald no desembarcará hasta después de desayunar o sea dos horas más tarde.

A bordo del vapor Duches Of York en Liverpool, Inglaterra, noviembre 1. (AP.)—Ramsay McDonald, Primer Ministro de Inglaterra, ha llegado junto a este puerto a las cuatro y media de la madrugada de regreso de su fructífero viaje a los Estados Unidos y Canadá.

Debate acalorado ocasionado por el llamamiento hecho por Hoover para que la ley sea aprobada durante dos semanas

CALIFICAN DE "ABSURDA" LA PROPOSICION DE HOOVER

Durante el tiempo que falta, es improbable que se dé despacho ni siquiera a la cuarta parte del proyecto

WASHINGTON, Octubre 31. (A. P.)—El Presidente Hoover ha hecho un llamabiento a los leaders del Senado para que realicen toda clase de esfuerzos a fin de que los aranceles se aprueben por la Alta Cámara en las dos semanas que restan, y tal actitud de parte del Ejecutivo de la nación provocó un debate acalorado en el hemiciclo senatorial, durante el cual los jefes demócrático y republicano independiente negaron que existiera demora alguna y calificaron la proposición del Presidente Hoover de "absurda" y de "improbable" ejecución.

El comunicado de la Casa Blanca se dió a la publicidad poco después que el senador Watson, de Indiana, jefe de la mayoría republicana, adicta al Gobierno, había pronunciado un discurso en el Senado abogando por la conciliación de las diferencias y por la mayor celeridad en la acción.

Estas simples recomendaciones provocaron inmediatas respuestas de los demócratas y republicanos independientes que no están dispuestos a llegar a un compromiso. La coalición democrático-republicana domina la situación y se propone obtener de la Alta Cámara un arancel de acuerdo con sus ideas.

Cuando pasó el temporal sobre el llamamiento del Presidente, el Senado continuó la discusión del proyecto con pocas esperanzas de completar ni siquiera la cuarta parte del mismo en las dos semanas de vida que quedan a la sesión extraordinaria.

Los senadores Borah, de Idaho, y Norris de Nebraska, jefes de los republicanos independientes, y los senadores Simmons, de North Carolina; Walsh, de Montana, y Harrison de Mississippi, jefes de la minoría democrática, prometieron dar todas las facilidades posibles para la más rápida aprobación del proyecto arancelario, pero dijeron que hay algunas partidas que requieren una amplia discusión.

El senador republicano Reed, de Pennsylvania, reiteró su creencia de que el proyecto está muerto, pues el Senado y la Cámara no podrán ponerse de acuerdo sobre él sobre la mayoría de las modificaciones que están introduciendo los oposicionistas, que juntos, tienen la mayoría de los votos de la Cámara.

La nota de la Casa Blanca, que es la segunda que sale del Palacio Presidencial desde que el Senado trata de las tarifas, se refiere a la conferencia celebrada entre el Presidente y los senadores Watson, Mc Nary y Reed, republicanos, en la cual éstos expusieron la grave situación que plantea la demora en el debate sobre el proyecto.

"Lamaron la atención hacia el hecho—dice el comunicado de que el Senado tiene en su poder los aranceles desde Junio, con quince capítulos por discutir, de los cuales no ha terminado la aprobación de uno sólo. Agregaron que la mayor parte de las tarifas tendrán que discutirse en la sesión ordinaria".

Sigue diciendo el comunicado que Mr. Hoover se había negado a dar a conocer su opinión acerca de determinadas partidas a causa de que no posee los informes necesarios, pero que cree que las diferencias que se han suscitado en el Senado demuestran ampliamente la conveniencia de que persista en la ley la cláusula.

De acuerdo con ella, dice el Presidente "cualquiera injusticia en los aranceles podría corregirse rápidamente por medio de una investigación científica e imparcial y poner en acción el remedio sin las demoras de que dan fe las presentes discusiones en el Senado.

Al leerse la declaración presidencial ante el Senado, el Senador Mc Kellar, por Tennessee, dijo que "era inconcebible" que el Presidente pidiese que se resuelva sobre la ley de tarifas en dos semanas.

El Senador Reed manifestó entonces que aunque era "posible" aprobar la ley para el 15 de noviembre, no era "probable", acusando a la coalición de producir el actual estado de cosas, y diciendo que el Presidente es demasiado optimista, pues es muy cierto que la ley no pasará en dos años, si los coalicionistas se empeñan en que sea así.

El Senador Simmons calificó después de "absurda" la nota de la Casa Blanca, llamando la atención hacia el hecho de que el Senado no ha podido terminar aun la discusión de la primera de quince secciones arancelarias que contiene el "bill".

El Senador Walsh pronunció un discurso para decir que parece que los que piden la aprobación festinada de la ley de aranceles, temen un debate sobre las tremendas cargas que impone al pueblo norte-americano.

Después que otros Senadores explicaron sus puntos de vista en el asunto de la declaración presidencial, y muchos de ellos de una manera no muy favorable a ésta, el Senado se dedicó a tratar de los aranceles de turno en la sección de productos químicos, aceites y pinturas. Por 34 votos contra 30 fué rechazada una enmienda de la Comisión de Hacienda para fijar un derecho de 25 por ciento al lithium, berilium y casium, actualmente en la lista libre.

SERVICIOS FUNERALES POR EL PRINCIPE VON BULOW

ROMA, Octubre 31. (AP). — Hoy fueron celebrados los servicios funerales del príncipe Berhnard Von Buelow, ex-Canciller alemán, fallecido el lunes. El barón Grancy representó al ex-Kaiser y muchos diplomáticos asistieron.

Alianza Nacional Feminista

—(POR RADIO)—

Hoy, viernes a las once de la mañana, hablará por radio la señorita Consuelo Machado. Titúlase su charla "La mujer como factor en la vida colectiva".

PLAN DE OBSEQUIOS A LAS DAMAS GENER-DIARIO DE LA MARINA

AUTORIZADO POR EL GOBIERNO PROVINCIAL

REMITENTE:
NOMBRE _____
DIRECCION _____
PUEBLO _____
PROVINCIA _____
ACOMPAÑO _____ CUPONES Y _____ CAJETILLAS

CONTRASEÑA

PARA QUE ESTE CUPON SEA VALIDO, NO DEBEN RECORTARSE SUS DOS MARGENES BLANCOS.

M.E.C.D. 2016

DE DIA EN DIA

HACE pocos días, y dentro del mismo día, se abrieron dos bodegas, una en la calle de Perseverancia y otra en el barrio de Santos Suárez.

El hecho en sí no tendría importancia, sino fuera por las especialísimas cricunstancias en que se abrieron ambos establecimientos. El caso fué que la una y la otra tienda de víveres, se abrieron por la mañana, como de costumbre, con las puertas de par en par.

Pero, quien las abrió, todavía es un misterio; porque los marchantes que comenzaron a entrar con ánimo de efectuar sus acostumbradas compras, se encontraron sin dueño y sin dependientes y hasta sin un alma viviente, de mostrador adentro, que les diera noticias de dónde ellos se encontraban.

Y sucedió lo lógico e inevitable. Que la marchantería, después de salir de su asombro, entró a saco en los estantes y todos se fueron surtiendo de lo que necesitaban y aún de lo que no precisaban perentoriamente. Pero ¡es natural! Si cuando pasan rábanos debe aprovecharse la oportunidad de surtirse de rábanos, cuando se encuentra una "bodega" servida por seres invisibles e impalpables, lo indicado es comprar todos los artículos de primera y segunda necesidad que puedan llevarse encima, y si no hay quien cobre tanto mejor.

Dícese que los primeros que cayeron en la cuenta de ésto, fueron los muchachos de ambas vecindades, vaciando en provecho propio los pomos abarrotados de caramelos y las atiborradas latas de galleticas.

Lo malo estuvo en que la Policía no participó de la opinión de los satisfechos marchantes y tras de desalojar a los que estaban esperando que los despacharan, puso centinelas de vista y dió cuenta al Juzgado.

No hubo más. Pero sí lo suficiente para que toda esa pléyade de ciudadanos que piensan frecuentemente "en el pingüe negocio que debe estar realizando el bodeguero", acepten, como es de justicia, que los detallistas están sufriendo igualmente los efectos del ciclón. O más todavía que los industriales de otros giros.

Por lo menos, esta manera de cerrar las puertas a la desesperada, esto es, abriéndolas como bocas que lanzan un simultáneo ¡ay! de angustia, no puede negarse que constituye un record en el ceremonial de las quiebras definitivas.

Cuando los americanos, al cese de la soberanía española, tomaron posesión de la Isla, una de las primeras medidas que adoptaron fué la supresión de "la desmoralizadora" Lotería.

Y tanto, en aquella época, como en estos tiempos en que la Lotería ha vuelto a restablecerse, los escritores americanos a quienes les ha venido la cosa a cuento, no han hecho más que tirarnos chinitas por nuestra afición a probar la suerte, lo que ellos traducen—con manifiesto capricho—en el sentido de que una vez que compramos un pedazo ya no volvemos a trabajar hasta convencernos de que el número no salió en la lista oficial.

Sin embargo, aunque carecemos de estadísticas, no tenemos inconveniente en afirmar que desde que se implantó en Cuba la Lotería, cuando era colonia, hasta el año de gracia que transcurre, las pérdidas sufridas por el pueblo cubano en esa especulación, no llegan, ni con mucho, a los millones de pesos perdidos en un solo — por los jugadores de bolsa de Nueva York.

No siendo, pues, que el juego solo produzca vagos en los Trópicos, mientras que en los Estados Unidos, por el contrario, sea fuente de laboriosidad y virtudes cívicas, es de esperarse que nuestros vecinos rectifiquen su criterio sobre el expresado punto y hasta lleguen a permitir a sus ciudadanos que compren de vez en cuando su pedacito de billete de la Lotería cubana.

Después de todo, si pierden, no irá en descrédito de la industria americana, como está ocurriendo con esas tremendas pérdidas en la Bolsa neoyorquina.

Desde ese punto de vista, no ya la Lotería, que es un juego garantizado y formal.

¡Hasta les tendría más cuenta autorizar "la bolita"!

¿Se siente usted DECAIDO?

Tome Jarabe de FELLOWS

M9

CASOS Y COSAS

MANOS ARCO!RIS

Dentro de muy breve plazo
surgirán las uñas verdes,
y si la moda resulta,
no les quepa duda a ustedes:
las veremos amarillas,
y rojas, y azul celeste,
y, en fin, de cuantos colores
la Naturaleza tiene.
Y cuando se agoten todos;
cuando todas las mujeres
en la moda hayan entrado,
como suele pasar siempre,
entonces habrá femina
que para no parecerse
a las otras, es probable
que se pinte diferentes
los diez dedos de las manos,
quiero decir, uno verde,
otro azul, otro amarillo,
otro negro... Y de esta suerte
han de parecer sus manos
esas cajitas que venden
de lápices de colores
que con sus pintas ya vienen.

Sergio ACEBAL.

La novela de un hombre insignificante se vende en todas las librerías, en la «Casa Harris» y en «El Encanto». Al por mayor en «La Moderna Poesía»

ESPERANZA FIERROS C. F.
PARTOS
Midwife Levatrice
Teléfonos: A-8937, M-4670
Bernaza 36, altos,
Principal

11784 5d-31 oc.

MATANCERAS

DEL LICEO

El último Cine.

Se celebró anoche la última velada de la presente temporada, cerrándose con áureo broche esa deliciosa serie de fiestas íntimas, de las que por todo el verano hemos venido disfrutando.

Terminó con baile la sesión de Cine.

Prolongándose hasta pasada la una la encantadora y animada fiesta.

Prevalecía un tema entre la concurrencia a esa última velada cinematográfica de la presente temporada.

El que la víspera tratara la junta directiva en la reunión que al efecto celebró.

¿Cuál otro que la reedificación del Club?

Contándose con el apoyo entusiasta del General Machado, que ha sido de los primeros en dar calor a la idea de levantarle el segundo piso al Liceo, acordó su Directiva en la reunión a que hago referencia, que se solicitaran planos, proyectos y presupuestos de varios señores Arquitectos para someterlos a una definitiva aprobación.

Se lanzará una emisión de bonos.

Y se elevará la cuota social.

En el Liceo hoy por hoy la única Institución en Cuba, entre las de su índole, que cobra solo a sus asociados la cantidad de tres pesos mensuales.

No hay precedente de ninguna otra.

Ni se le iguala tampoco ninguna de las de su índole, en el número de fiestas, de atractivos y alicientes que ofrecen a sus asociados.

De ello hablaba no ha mucho en la Habana, entre un grupo de matanceros, donde figuraba el Dr. Florencio de la Portilla y Guillaume, que se admiraba, no concibiéndolo, de la modicidad de esa cuota.

Pero no me propongo hoy hablar de este tema, que reservo para una de las correspondencias de la próxima semana, y pasaré a dar cuenta de otros asuntos tratados en la junta última de la Directiva del Club.

Acordada quedó para el mes de noviembre una velata íntima, utilizándose la cooperación de elementos locales que han ofrecido su concurso.

Vendrán después las conferencias.

Siendo el primero que ocupe la tribuna, el señor Manuel Aznar, el ilustre Director de «Excelsior» a quien se ha de invitar en estos días.

Otro acuerdo tomó esa noche la Directiva del Liceo, por el que me siento obligado y por el cual va aquí a nombre de mi familia, la expresión de nuestra honda gratitud.

No fué otro que el de adherirse a la desgracia que hoy nos aflige, en comunicación que llegó ayer mismo a mis manos, idéntico acuerdo tenemos que agradecer a la sociedad «Milanés» y a «Las Antiguas Alumnas de la Milagrosa".

De la concurrencia a esa velada de nuestro amado club, anotaré solo un nombre: el de Susy Estorino, la gentilísima jeune fille, a quien dicho sea de paso ofrece el sábado en la Habana, una comida, el confrere tan querido Pablo Alvarez de Cañas.

Al siguiente día,—domingo—será la gran fiesta que ofrece el Senador Celso Cuéllar en su finca de Caimito de Guayabal.

Solo para elementos matanceros.

Presididos por el ilustre Jefe del Estado.

EN EL TENNIS

Otra junta ayer.

Junta extraordinaria de socias para tratar de la compra de los terrenos en que se encuentra enclavado el Club.

Se adquirirán esos terrenos.

Por que sometido a votación el asunto, prevaleció por abrumadora mayoría el criterio de su compra.

Solo cinco votos en contra se registraron.

Inclinando la mayoría hasta el número de treinta, a la adquisición de ellos. El día ocho pues, que celebra el Club su cuarto año de fundación, se firmará la escritura.

Habrá ese día una comida para las asociadas.

Y después un baile al que se invitarán a los caballeros que concurren siempre a esas fiestas.

BRIDGE PARTY

Chez Archer.

Se celebró el de la presente semana, en su día del miércoles, en la residencia de la esposa del Superintendente de la Munson Line, Corita Estrada de Archer.

Asistieron entre otras señoras María Luisa Begueristain, Hortensia Guiteras y Amparo Botet.

Mrs. Saulk, gentilísima lady, que acaba de llegar de Europa.

Y Mrs. Middleton y Mrs. Clinnand.

Dos señoritas en el party.

Rossy Solomón y Enma Moré, a la primera de las cuales tocó el premio ofrecido por la señora de Archer.

Un espléndido lunch se sirvió a la concurrencia.

LA SRA. VDA. DE SANCHEZ

De regreso.

Está en la Habana desde principios de semana mi amiga tán distinguida Anita Delgado Vda. de Sánchez, que con su hijo Roberto, pasó una deliciosa temporada en el extranjero.

En las más aristocráticas playas disfrutaron la señora y el señor Sánchez de los poderosos atractivos de la season.

De la gran season veraniega.

DE ALTA

Jaime Marzol.

Abandonó ayer la Clínica de los doctores Forest en Versalles, a donde fuera sometido a delicada intervención quirúrgica, el simpático caballero, que representa en una de sus múltiples industrias a su señor padre, el rico hacendado de esta provincia, Adolfo Marzol y Rosa.

Un éxito esa operación.

De la que se sienten satisfechísimos tanto los doctores Forest que la practicaron, como el caro paciente que ha recuperado de un todo su salud.

UN BABY

El heredero.

Ha llegado felizmente al mundo para colmo de dichas de sus amantes padres, un gentil caballerito, a quien besan alborozados Manolo Zapico y Rosita Sardiñas.

Un nuevo sucesor para esa importante casa de Zapico, que tiene el privilegio de vestir a los elegantes matanceros.

En tradición que viene sucediéndose de padres a hijos.

LA SEÑORA DE SOLOMON

Greta Lewis.

Está desde ayer en Matanzas, la joven e interesante dama, a quien acompaña en su viaje a esta ciudad la encantadora Silvia Allen, la hermana de la gentilísima Esmes.

Pasará en Matanzas varias semanas Greta Lewis, mientras dure la ausencia de su esposo, Mario Solomón, que ha embarcado rumbo a Miami.

Welcome.

DE DUELO

María Teresa Sierra.

Pasa en estos momentos por el dolor grandísimo de haber perdido a su amante abuelita, la bella y gentil señorita, que fué electa Reina por la provincia de Matanzas, en el último certamen celebrado por esta publicación.

La coronó el DIARIO DE LA MARINA como Soberana del Yumurí.

Rindiéndole honores y pleitesía.

En estas horas tristes para la señorita María Teresa Sierra Arias, le lleva mi pluma a nombre del gran rotativo, el sentimiento de su pena y la expresión más sincera de condolencia.

PROXIMA BODA

El ocho de noviembre.

Señalada está para la noche del viernes de la entrante semana, los esponsales de la bella y elegante dama Amalia Valhuerdi e Hidalgo, y el caballero joven Luis Andizon y Sarasua.

En la Iglesia Parroquial del Vedado la ceremonia.

En la que fungirán como testigos, entre otros, el Dr. Miguel A. Macau, poeta, publicista y abogado de altos méritos.

Es otro de los testigos el señor Francisco Díaz.

La señora Valhuerdi hija de uno de los médicos que de mejor clientela gozó en Matanzas, atesora a su belleza espiendente que posee un corazón y unos sentimientos todo bondad.

Forman ambos una parejita ideal.

RETOUR

De unos amigos.

Están de regreso en Matanzas de su viaje a Cruces, donde han disfrutado de un mes de descanso y retraimiento, los esposos Juan Quirós y Amparo Gorri.

Administrador del National City Bank señor Quirós ha tomado posesión de su cargo tan pronto arribó a esta ciudad

Para tan distinguido matrimonio va mi saludo de bienvenida.

RAFAEL M. BENITEZ

Un representante del DIARIO.

Desde ayer se encuentra entre nosotros este distinguido caballero, compañero muy estimado de la redacción de este periódico.

Asuntos relacionados con el tourismo traen a Matanzas al Sr. Benitez, el que visitó al Dr. Gronlier y al señor Benigno González, siendo invitado por estos para la junta que tuvo efecto ayer noche y de la que dará cuenta en otro lugar de este periódico el Corresponsal Alberto Lovio.

Exitos mil en sus gestiones deseamos al Sr. Benítez.

DON JUAN TENORIO

En Sauto.

Por la compañía de Bejar será llevado a la escena en la noche del cuatro de noviembre, el gran drama de Zorrilla.

Con gran lujo presenta Bejar esta obra.

Que vista año tras año, siempre en estos tristes días dedicados a los que ya no existen, es admirada siempre con gusto, como algo nuevo, de atractivo poderoso.

Se verá lleno Sauto en la noche del lunes cuatro.

UN ENGAGEMENT

Que tiene sanción oficial.

Por el correcto caballero Manuel Salcines, perteneciente al alto comercio de esta plaza ha sido pedida en matrimonio la mano de la bella y graciosa señorita Catalina Soler

Dueño del gran establecimiento de la calle de Milanés, «El Siglo XX" el Sr. Salcines, goza en los círculos todos de la gentil Yucayo, de consideración bien conquistada y respeto, afecto y simpatías grandes.

Cuanto a la elegida de su corazón, une a sus bellas prendas físicas, las más adorables cualidades, por que es buena, culta y simpatiquísima.

A la enhorabuena que envía ayer el confrere de «El Imparcial" Bernardo Rodríguez, a la feliz pareja, se unen mis votos por su pronta boda.

Que no ha de hacerse esperar.

AGRADECIDO AL ENVIO LA ULTIMA NOTA

Para hacer votos por la mejoría de la bella y gentil señora Jacinta Jorganes de Sumalacarregui, que continúa en cama, siendo asistida por el prestigioso galeno Dr. Antonio J. Font Tió, el joven cirujano de la Colonia Española y el Hospital Civil.

Que cuanto antes sea dada de alta.

Manolo JARQUIN.

ESTE ES MEJOR

En ovalados no hay problema: Pide usted

PARTAGAS DE LUXE

y está seguro de obtener lo que desea el fumador de ovalados.

PARTAGAS DE LUXE

satisface por su calidad el gusto más depurado y trae catorce cigarros.

HAY MOVIMIENTO EN LA HACIENDA

Relación de nombramientos y ascensos en dicho departamento

El Secretario de Hacienda ha firmado el siguiente movimiento de personal:

En uso de las facultades que me están conferidas, he acordado el siguiente movimiento de personal en la Dirección del Fondo Especial de Obras Públicas:.

Ascender al señor Ignacio Pascual a Oficial clase 5ª. Jefe de Revisión de Devoluciones del 1/4 por ciento del Subnegociado de Gasolina y Exportación sujeta al 1/4 por ciento de la Sección del Impuesto sobre Gasolina, Recargos Arancelarios del 10 y 3 por ciento y del 1/4 por ciento sobre exportaciones, Giros, etc., con el haber anual de $1,800 en vacante por resulta por ascenso del señor Ricardo Collad Téstar.

Ascender al señor Fernando de la Vega a oficial clase 4ª para cumplimentar los acuerdos de devoluciones, etc., del Subnegociado de Gasolina y Exportación sujeta al 1/4 por ciento de la referida Sección, con el haber anual de $1,600 en vacante por resulta por ascenso de Ignacio Pascual.

Ascender al señor Isaac Godínez a Oficial clase 3ª de la Sección de inspección con el haber anual de pesos 1,500 en vacante por resulta del ascenso de Fernando de la Vega.

Ascender al señor Juan Pujol a oficial clase 3ª para la revisión de Gastos de Ingresos del Negociado de Contabilidad, etc., con el haber anual de $1,400 en vacante que resulta por ascenso del señor Godínez.

Ascender al señor Ismael Valdés Lasanta a oficial clase 2ª, revisor de las peticiones de revisión del Subnegociado de Gasolina y exjortación sujeta al 1/4 por ciento sobre exportaciones Giros, etc., con el haber anual de $1,200 en vacante que resulta por ascenso de Juan Pujol.

Ascender al señor Juan Mir Junco a oficial clase 1ª, para la revisión de escrituras, del Negociado de Hipotecas y Censos, de la Sección de Fiscalización de Impuestos sobre Derechos Reales por Censos e Hipotecas y Transporte Terrestre con el haber anual de $1,000, en vacante que resulta por ascenso del señor Ismael Valdés Lasanta.

Ascender a la señorita Serafín Morató, a Auxiliar Clase "A" del Negociado de Asuntos Generales, Personal, Material, Registro y Archivo, de la Sección de Fiscalización de Impuestos sobre Derechos Reales por Censos e Hipotecas y Transprte Terrestre, con el haber anual de novecientos pesos, en vacante que resulta por ascenso del señor Juan Mir Junco.

Ascender a la señorita Manuela Avalos, a Auxiliar Clase "B" del Negociado de Pagaduría, co nel haber anual de ochocientos pesos, de la Sección de Fiscalización últimamente citada, en vacante que resulta por ascenso de ela señorita Serafina Morato; y

Nombrar a la señorita Margarita Pérez Delgado, Auxiliar Clase "C" del Negociado de Transporte Terrestre, de la Sección de Fiscalización de Impuestos sobre Derechos Reales por Censos e Hipotecas y Transposte Terrestre, en el haber anual de setecientos veinte pesos, en vacante que resulta por ascenso de la señorita Manuela Avalos.

Los haberes de dichos empleados serán satisfechos con cargo al crédito de $535,580-00 autorizado por Decreto Presidencial de 29 de Junio último.

CAMBIOS EN LA LEY DE RETIRO

Propuestos por la Asociación de pensionados y jubilados

La Junta de Protestas en pleno visitó ayer al Secretario de Hacienda para saludarlo y ofrecerle sus respetos.

LOS JUBILADOS

Los señores Juan R. O'Farril, Manuel Hernández, Julio M. Lancy y Domingo Marín visitaron en la tarde de ayer al Secretario de Hacienda para reiterarle un escrito que hace tiempo fué presentado en el que se pide se acepte las modificaciones propuestas por la Asociación de Pensionados y Jubilados del Retiro Civil de dos proyectos de la Ley en estudio por el Congreso.

PERRO BULLDOG

Se ha extraviado un perro bulldog con rabo cortado, responde al nombre de Negrito, color verdugo, al que lo entregue en B esq. a 23, Vedado, será gratificado generosamente.

Eduardo Zamacois
TENORIO

El público se convencerá esta noche de que don Eduardo Zamacois es un gran Don Juan. Hará el Tenorio con tal propiedad, que no se le olvidará tomar moscatel quincarne, vino deliciosísimo y el más confortable y alimenticio que hay. El sin rival moscatel quincarne, favorito de damas y caballeros, se vende en todas partes.

Marcas y Patentes
Ricardo Moré
(Ingeniero Industrial)
EX-JEFE DE LOS NEGOCIADOS DE MARCAS Y PATENTES
APARTADO DE CORREOS 796
BARATILLO, 7. TELEFONO A-6439
Se hacen traducciones técnicas y legales del inglés al español

A LOS ESTUDIANTES

Se compran, venden y canjean libros de texto y de todas clases.

Los libros de uso se dan a la mitad de su valor; y las últimas novedades recibidas, de texto, también con su correspondiente rebaja.

LIBRERIA INTERNACIONAL
MANUEL BARRUECO. — OBISPO 92
Entre Bernaza y Villegas. — Teléfono A-0622

Aficionados a la Fotografía

Manden un negativo y se le hará gratis una impresión con la moderna impresora de bordes dibujados. Es lo más moderno y bonito en trabajos de aficionados. Dele este anuncio a algún amigo que tenga cámara fotográfica.

J. Alvarez. FOTOGRAFIA "LA MADRILEÑA" Cienfuegos.

Farmacia y DROGUERIA TAQUECHEL
Pi y Margall (Obispo) 27
DE TURNO LOS VIERNES
Servicio-Calidad-Precio

UNA SOLA PRUEBA GRATIS
¡¡ ASMÁTICOS !!
LOFAOL
Sólo una muestra a cada persona mediante la presentación de este periódico, en la Droguería Sarrá, mañana.

DR. PULGARON
Manzana de Gómez 465
Teléfono A-1862.
PRIMERA Y SEGUNDA ENSEÑANZA. ENSEÑANZA SUPERIOR Y LATIN.
Visitas y Avisos: de 6 a 7.

DR. P. M. SOUZA
Garganta, Nariz y Oídos.
Hospitales de New York, Viena, Budapest, Habana.
San Lázaro 226, de 2 a 4.

De Turno HOY
FARMACIA
MANHATTAN
BELASCOAIN 1
Teléfonos : U-6722 y U-7048
MENSAJEROS

LA MAYOR
32 EDIFICIOS
600 EMPLEADOS
SARRÁ
DROGUERIA
ABIERTA TODOS LOS DIAS
TODA LA NOCHE LOS MARTES

FARMACIAS DE TURNO

VIERNES

Dirección	Teléfono
HABANA	
Lamparilla y Villegas	M-5718
B. Masó y Peñalver	M-5450
Zenea 145	U-7018
Gral. M. Suárez y Oquendo	U-3936
Gral. Aguirre y R. Cabrera	M-5422
Padre Varela 1	U-7048
Ave. de Menocal 121	U-7074
C. Mª de Labra y Esperanza	M-5211
Pi y Margall 27	M-4700
Ave. República y F. Andrade	U-6774
Gral. Q. Banderas y Corrales	M-4666
Padre Varela 645	M-5427
Estrada Palma 95	M-4092
Merced 42	M-4370
Luz y San Ignacio	M-4015
Finlay y Soledad	U-6722
Príncipe núm. 19	U-7040
Fernandina 77	M-5365
Vicente Aguilera 67 y 67	M-1736
VEDADO	
Calle 17 entre F y G	F-6222
Calle 2 entre 35 y 37	F-6002
Calle M y 13	F-6213
Ave. de Wilson 103	F-6200
VIBORA	
10 de Octubre 614	I-7[illegible]
Milagros y San Anastasio	X-2361
Estrada Palma 59	I-7891
10 de Octubre 4[illegible]	I-7481
Concepción 18	I-7678
JESUS DEL MONTE Y SANTOS SUAREZ	
Stos. Suárez y Serrano	I-7609
10 de Octubre 218	X-3005
LUYANO	
M. Fernández de Castro 113	I-7713
M. Fernández de Castro 43	X-2343
CERRO	
Salvador y Bellavista	I-7618
Calzada del Cerro 440	M-4230

NOTA.—Este grupo deberá prestar el servicio público todo el día y la noche de los Domingos siguientes: Febrero 10; Marzo 24; Mayo 5; Junio 16; Julio 28; Septiembre 8; Octubre 20; y Diciembre 1º.

EXCEMICIDA
MADAME SENTOURE

Maravillosa pomada francesa infalible para eczemas, herpes, peoriasis, ácido úrico, etc. Poderoso específico para llagas, úlceras crónicas. ¡Cubas asombrosas! Venta: Sarrá, Johnson, Taquechel. Depósito: Máximo Gómez 412. Dr. Morist.

HEMORROIDES
Siempre ALIVIADAS y la mayor parte de las veces CURADAS con la POMADA MIDY
POMADA ADRENO ESTIPTICA MIDY
REPRESENTANTES PARA CUBA: APARTADO 137. HABANA

HOY
llega a nuestra capital el
GRAN MARAGATO

Esta noticia agradará a la distinguida clientela que nos favorece, la cual podrá deleitarse nuevamente con los famosos cocktails del "Brujo de la Cotelera" conjuntamente con el popular

MANOLO

Al mismo tiempo, nos permitimos recordarle que solo nosotros poseemos el secreto en preparar, el inimitable cocktail

DAIQUIRI

La especialidad del bar del Hotel Plaza

El famoso Hotel del Parque Central.

M.E.C.D. 2016

VICTOR

GARANTIZA CALIDAD DE SONIDO

Esta marca en Radio, en Victrola Ortofonica y en disco es para el comprador la garantia de que adquiere lo mejor Asi es desde hace 30 años.

DE VENTA EN:

EL PALACIO DE CRISTAL	Neptuno y Campanario	Teléfono:	A-0315
VDA. DE CARRERAS Y CIA.	Prado 115	Teléfono:	A-3462
LA CASA DE LA MUSICA	Belascoaín 22.	Teléfono:	U-5458
MANUEL PICO	Monte 280	Teléfono:	A-2890
UNIVERSAL MUSIC & COMMERCIAL CO.	San Rafael 1.	Teléfono:	A-2930
MANUEL Y GUILLERMO SALAS	San Rafael 14	Teléfono:	A-4368
COMPAÑIA CUBANA DE FONOGRAFOS	O'Reilly 89	Teléfono:	A-3128
BERNARDO BARRIE	O'Reilly 57.	Teléfono:	A-3262
EL PROGRESO CUBANO	Monte 139	Teléfono:	A-1959
LA NEW YORK	Real 182, Marianao	Teléfono:	FO-7152

Distribuidores para Cuba: VIUDA DE HUMARA Y LASTRA, S. en C.
Ricla, (Muralla), 83 y 85. Teléfonos: A-3498 y M-9093.

M.E.C.D. 2016

VIBOREÑAS

POR URBANO DEL CASTILLO

AGRADABLE RECIBO

Sin carácter de fiesta, se celebró en la elegante residencia de los apreciables esposos señora Amparo Osorio y el Dr. Ramón de Gordon, con motivo de celebrar sus días el miércoles dicha dama, habiendo ido a saludarla durante todo el día sus numerosas amistades, y preferentemente por la noche, siendo recibidas con las delicadezas y afabilidad acostumbradas en ese hogar en el que a mí se me recibe siempre familiarmente, y es su bella princesita Carmita de Gordon.

Numerosas parejas y estimadas damas pasaron horas muy agradables, siendo muy obsequiadas por Amparo y brindándose por ella con rico ponche.

Hermina Piñol, la adorable amiga, y el joven Luis Puig, recibieron muchos aplausos, bailando como unos verdaderos profesionales.

El joven Ramón Coto también los escuchó tocando con mucho gusto los últimos danzonetes, que fueron bailados incansablemente.

Junto con Amparo estaban las señoras María Silverio de Oliva, Generosa Fernández de Fernández, Luisa Sosa de Fernández, Sra. viuda de Rodríguez, y la joven bella y elegante dama Sara Oliva de Vidal.

Con Carmita las señoritas Herminia y Zoraida Piñol, siempre muy celebradas por su elegancia y belleza.

Alicia y Lucía Oliva, las lindas hermanitas.

Margot Buznego, Blanquita y Fe Suárez, Raquel Parra, y Carmita López, formando un bello "bouquet".

Falta un nombre, el de una soberana, airosa y arrogante, en cuyos lánguidos ojos se refleja la dulzura de su alma. ¡Es Graziela Piñol! Orgullosa se siente nuestra Ciudad Nueva de poseer tan admirable flor.

Una petición fué por todas y por todos formulada a Amparo, para que organice un baile de trajes, y a celebrarlo en la Terraza Central, ella que en las organizaciones de esas fiestas obtiene siempre los más brillantes éxitos.

Amparo aceptó y yo les prometí toda la preferencia en dicha Terraza para con esa fiesta inaugurar en ella la próxima temporada.

Y sabiéndose ya quién la organizará y dirigirá, ya sólo falta fijar la fecha.

Reitero a tan apreciable dama mi más expresiva felicitación, muy agradecido a sus atenciones y obsequios.

UNA BODA

Fueron los novios la gentil y elegante señorita Elvira García Carral y el apreciable caballero Sr. Antonio Valea Martínez, los que juraron la fe de sus amores ante el altar Mayor de la Parroquia de Nuestra Señora del Monserrate,, el miércoles a las cinco de la tarde, presenciando tan solemne ceremonia un numeroso grupo de sus familiares, y amistades íntimas.

Muy celebrada fué Elvira por su natural belleza e irreprochable elegancia, luciendo una preciosa "toilette" de desposada con hermosa diadema de los simbólicos azahares y regio ramo nupcial.

Tuvieron por madrina a la joven y apreciable dama Angelina Carral de Blanco, y por padrino al conocido industrial señor Bernardo Blanco Cuervo.

Firmaron el acta como testigos los señores Constantino Dopazo, Andrés Carral González, Gabriel Alvarez y Julio Alvarez.

Los nuevos esposos García-Valea pasarán los primeros días de su luna de miel en la gentil Yucayo.

A Elvira y Antonio reitero mis votos porque en su nuevo estado disfruten de las mayores venturas terrenales, de las que siempre disfrutan los elegidos del pequeño dios vendado, y ellos lo son.

DR. JUAN FRANCISCO ESNARD.

Tan apreciable amigo, joven y laborioso facultativo, ha embarcado para el gran Central Delicias, en Oriente, donde se encuentra su amante padre el respetable caballero señor Juan Manuel Esnard.

Su viaje, bastante precipitado, lo ha originado el estado de salud del autor de sus días, siendo mis deseos poder consignar cuanto antes su restablecimiento.

EN HONOR DEL HONORABLE SECRETARIO DE SANIDAD

El apreciable Dr. Horacio Abascal me ha informado que el día 9 de Noviembre será la fecha en que tendrá efecto el banquete que un grupo de sus compañeros profesionales celebrará en su honor, con la adhesión de muchas personas de la amistad particular de "Panchito".

Dispónese la Ciudad Nueva a recibir regocijada y en su elegante Terraza Central esa noche, al popular Secretario de Sanidad, futuro Senador y amigo muy apreciable, pues es "Panchito", así familiar y afectuosamente nombrado, de los que con su alto cargo no ha "alterado" su carácter.

Afectos, popularidad y demostraciones de fraternal compañerismo le serán demostradas una vez más al insustituible Secretario de Sanidad y Beneficencia.

SRA. RITA Ma. MUJICA.

Tan apreciable dama, hermana de mi fraternal amigo Frank Mujica, debido a las muchas noches que veló a su infortunado esposo, el inolvidable Lorenzo Astorga, ha padecido una fuerte crisis nerviosa, que hizo fuera delicada en los primeros momentos su salud.

Ya todo peligro ha pasado, lo que me complazco en consignar, deseando el completo restablecimiento de Rita María, a la que me unen, junto con sus familiares, lazos de inquebrantable amistad.

EL HOMENAJE A OSCAR RUANO

Al objeto de dar una relación de adhesiones más extensa, la reservo para mañana.

Pueden obtenerse los cubiertos por conducto del Dr. Estévez, Presidente del Loma Tennis Club; José Emilio Díaz Garaigorta, Presidente de la Sociedad Areca y Arnaldo Aponte, del Club San Carlos, hasta el día 6 y hasta el día 8 a las 12 m. en la carpeta del Central en cuya Terraza se celebrará.

Pavía dijo ayer, y es cierto, que allí estaré sólo para recibir a las personas decentes, las únicas que pueden ir.

Lo sabe ya el querido "confrere".

PARA ANUNCIOS EN PERIODICOS
PABLO R. PRESNO
Tel. 1-6809

PARA EL RECIBIMIENTO A JULIO BLANCO HERRERA

Entre las numerosas comunicaciones de sociedades que ha recibido el Presidente del Comité Pro Recibimiento al Sr. Julio Blanco Herrera, figuran las que detallamos a continuación.

La Asociación de Enfermeros Graduados y Alumnos de la República de Cuba, dió cuenta en atenta comunicación al señor Manuel García Fernández, de la adhesión que por unanimidad acordó dicha sociedad, reconociéndose deudora al popular Don Julio de grandes atenciones para la misma.

El señor Antonio Piñón, Secretario del Centro Internacional de Cocineros, ha participado en atentísima carta que dicha sociedad en Junta General celebrada al efecto, por unanimidad se acordó concurrir al recibimiento, y enviar su adhesión al Comité Organizador del mismo, pues nadie con más méritos que los del señor Blanco Herrera, para que se les demuestre las simpatías que disfruta en el Centro Internacional.

El señor Ramón de Diego, Presidente de la Sección de Sports, de la Sociedad de Empleados de la Nueva Fábrica de Hielo ha comunicado al Secretario del Comité señor Luis Angulo, que en reciente sesión y por unanimidad acordó adherirse al recibimiento del ilustre industrial, concurriendo todos a dicho acto, el día del arribo de don Julio.

Don Julio dirigió un cable a los cronistas de Sociedades Españolas

Desde Cadiz, en contestación al cable dirigido por los cronistas de Sociedades Españolas, en la primera reunión del Comité "Pro Recibimiento" ha contestado don Julio con uno muy afectuoso, dándoles las gracias por su atención, dedicándoles un afectuoso abrazo, anunciándoles su próxima salida para Cuba.

Otra adhesión

El Club Deportivo Palatino, por mediación del Secretario Sr. Arturo Suárez, ha dirigido una comunicación al Secretario del Comité, dándole cuenta del acuerdo de adhesión tomado por unanimidad, rogándole se les notifique el lugar que deban ocupar el día de la llegada del señor Blanco Herrera, en la manifestación que organiza dicho Comité.

LOS DE ORTIGUEIRA ESTAN PREPARANDO SU FESTIVAL

Celebró Junta la Directiva de la Sociedad Naturales del Ayuntamiento de Ortigueira. Fué su primer acuerdo adherirse al recibimiento al Sr. Julio Blanco Herrera.

Después se tomaron los siguientes acuerdos: Nombrar vocales a los Señores Ceferino Pérez Catá y Modesto Armada Abella. Designar también vocales del Comité de Damas a las Srtas: Ofelia Pérez y María Blanco.

Dar las gracias al Sr. Emeterio Zorrilla, por la atención prestada al Comité de Damas.

Autorizar la contratación de la orquesta y del Sexteto que han de amenizar el baile del día 9 en los salones de Egido 11, altos, de la Agrupación Artística Gallega.

Igualmente comisionar al Sr. Pedro Cabo, socio fundador para el adorno floral del salón.

Se conoció del gran número de invitaciones distribuídas por las Señoritas: Georgina Cabo, Margarita Castro, Raquel Carballo, María Luisa Aja, Inés Alvarez, Adelina Toimil, María Blanco, Carmita Freijo, Blanca Fernández, Onelia Carriles y otras de las que integran el Comité de Damas.

SOCIEDADES ESPAÑOLAS

SUBASTA PARA LA CAPILLA DE ASOCIACION CANARIA

El Comité Ejecutivo de la Asociación Canaria, presidido por don Andrés Nóbregas Mayorquín, procedió a adjudicar de conformidad con la propuesta de la Sección de Fomento Económico, la subasta para la construcción de la Capilla de la Candelaria y el Depósito de cadáveres, en la casa de salud Nuestra Señora de la Candelaria.

Resultó favorecido con dicha adjudicación el señor Agustín Díaz Naranjo, cuya proposición resultó ser la más ventajosa para la Asociación.

Las obras darán comienzo en esta misma semana, siendo el plazo convenido para dejarlas totalmente terminadas, de noventa días.

La delegación de Florencia construye en edificio social

Los elementos integrantes de la Delegación de la Asociación Canaria en Florencia, provincia de Camagüey, que preside el señor Pedro Suárez Cejas, han iniciado la construcción de un edificio sin costo alguno para la Asociación Canaria que será levantado en aquel pueblo para destinarlo a local social.

Varios son los organismos de la colectividad canaria que cuentan ya con edificio social propio, levantados con el esfuerzo de esos buenos asociados, que siempre han recibido la cooperación más brillante de parte de todos los elementos de la localidad.

TENDRA UNA MATINEE LA COLONIA SALMANTINA

La incansable Sección de Fiestas capitaneada por su activo presidente señor Arsenio Barbero, ha organizado una matinée para el próximo domingo 3 de noviembre en los terrenos de Lisa Club.

Los charros no se olvidan de que en los pueblos de su provincia se toca todos los domingos el tamboril, y que a su compás las mozas y los mosos, haciendo un paréntesis a sus cotidianas labores de los días de «diario», se entregan con deleite al más honesto y casto de todos los bailes conocidos, la charrada. Los organizadores no han querido que falte ésta en su fiesta. Una orquesta ejecutará los bailables.

Nos encarga la sección de fiestas digamos a los socios que si no presentan a la comisión de puertas el recibo del mes de octubre no podrán entrar en la finca, a la puerta estará el cobrador, para atender a los que necesiten de él.

PANTEON SOCIAL DE LOS DE AURORA DE LAS SOMOZAS

Cumpliendo un acuerdo de la Junta Directiva, el día 2 de Noviembre los miembros de la Sociedad "La Aurora de las Somozas", con sus familias, acudirán a las 10 a. m. al Cementerio de Colón, para visitar el Panteón social que posee esta institución y dirigir sus preces al Altísimo, por los compañeros desaparecidos.

MISA DE DIFUNTOS EN LA ERMITA DE MONSERRAT

Mañana sábado, día de los Fieles Difuntos, a las 9 de la mañana, la Beneficencia Catalana, celebrará en la Ermita de Monserrat, Misa de Difuntos, en memoria y para eterno descanso de las almas de los socios de la misma fallecidos durante el año. Oficiarán los Rvdos P. Escolapios. En la esquina de Ayesterán e Infanta habrá servicio de omnibus, gratuito, para trasladarse a la Ermita.

CUENTA 51.671 SOCIOS EL CENTRO DE DEPENDIENTES

En 30 de Septiembre contaba 51,671 asociados que en relación con la inscripción vigente en 30 de Junio, señala un aumento de 212 asociados en el trimestre.

Con referencia a las actividades económica podemos decir que hemos recaudado por concepto de cuotas sociales a más de lo calculado $8,024.50; por concepto de cuota—derechos de matrículas—en la Academia de niñas $441.75, y en relación con el presupuesto general $3,374.62, habiéndose gastado de menos $1,843.57, por lo que resulta una diferencia ene favor del presupuesto de $1,531.05, diferencia que determina el superavit positivo de $13,985.39 en la liquidación del trimestre.

La Directiva acordó dar las gracias más cumplidas a la Prensa y a cuantas instituciones de propaganda se ocuparon de la Asociación durante el trimestre tercero de este año. Los periódicos diarios han glosado todos y cada uno de los acontecimientos sociales y han seguido con atención vigilante la labor de la Junta de Gobierno y de las secciones, dedicando elogios muy afectuosos a la Institución."

LOS DE CARBALLINO Y SU FIESTA DEL DOMINGO

El domingo celebrarán bajo el Abuelo Mamoncillo de los bellos jardines de La Tropical un acto de camaradería y amistad, todos los carballineses.

La fiesta promete quedar lucidísima. No faltarán las típicas meriendas, que recordarán las romerías de sus queridas campiñas gallegas.

Una orquesta y un sexteto tendrán a su cargo la ejecución del selecto programa combinado por la Comisión de Fiestas, con bailables nuevos.

Para gusto de los gallegos «enxebres" no faltará la muñeira y la jota y un «aturuxo" formidable al final, cuando se inicie el desfile.

El día 3 de noviembre, la fiesta de los de Carballino ha de constituir un triunfo social. Porque así resulte laboran todos.

LA FIESTA-ANIVERSARIO EN EL CENTRO MONTAÑES

Continúa activándose la organización de las fiestas del aniversario para el día 10 del actual en los jardines de La Tropical, a las cuales concurrirán numerosos elementos de la Colonia Montañesa y simpatizadores.

El Banquete como de costumbre, será un éxito, habiendo aumentado la demanda de tickets en estos días, y esperándose continúe la petición al acercarse la fiesta.

De la Romería, ya es popular el entusiasmo que para asistir a la misma hay, y añadiremos que los bailes serán amenizados por tres orquestas del gusto del público, poniendo a la disposición de los amantes del baile, el mejor programa de la temporada, a fin de deleitarles durante las horas bailables.

Esta grandiosa romería, en la que no han de faltar los típicos puestos de Rosquillas reinosanas, las pirámides del sortilegio, y otros atractivos más interesantes, volvemos a repetir que es gratis para los asociados, previa presentación del recibo de cuota perteneciente a Octubre o Noviembre, y para los no asociados, la entrada costará sesenta centavos. Señoras y señoritas, por invitación.

La Empresa de La Tropical, tan galante como siempre, obsequiará con su rica cerveza a los concurrentes a la romería.

LOS NATURALES DE LA PEROJA EN JUNTA GENERAL

El próximo domingo, a las dos de la tarde, celebrará junta general extraordinaria en los salones del Muy Ilustre Centro Gallego, la sociedad «Naturales de la Peroja».

Se tratará de la gran fiesta-banquete que la sociedad celebrará en los jardines de La Tropical, (salón Mamoncillo), el día 8 de diciembre próximo venidero. En dicha fiesta, como es sabido, será bendecido el estandarte regalado a la sociedad por el Clero y pueblo de la Peroja, a iniciativa del representante de aquélla en España, don Joaquín García.

También en dicha junta tomará posesión el Comité de Damas de la sociedad, el cual, junto con la Sección de Cultura, habrá de tomar parte en los preparativos de la fiesta en cuestión.

Razón por la cual, tanto el presidente de la sociedad don Afrodisio Iglesias, como el secretario Rogelio Pérez, ruegan a todos los asociados no dejen de concurrir a la junta.

FIESTA DE LA SOCIEDAD "EL PROGRESO SOCIAL"

En el salón Ensueño, de los jardines de La Tropical, celebrará la sociedad benéfica «El Progreso Social», una fiesta bailable el día 3 de noviembre, la que ha sido organizada a beneficio de los fondos sociales.

Dicha fiesta dará comienzo a la una de la tarde. Se ha combinado un excelente programa por la comisión organizadora.

JUVENTUD MUGARDESA Y SUS SOCIOS MUERTOS

Cumpliendo un acuerdo de su Junta General, la Juventud Mugardesa, invita a sus asociados para que concurran todos a depositar una Flor como recuerdo a la memoria de los socios fallecidos, el día 3 de Noviembre, al Panteón Social, a las 9 a. m. como acto de compañerismo y de respeto a los que han rendido su tributo a la muerte.

El Presidente ruega a todos los socios que concurran a tan piadoso acto.

PROXIMAS FIESTAS EN EL GRAN FOMENT CATALA

Apenas desvanecido el eco con el triunfo obtenido en los jardines y salón Tropical el pasado domingo 27, los infatigables «Nois" del Gran Foment anuncian otras fiestas en perspectiva.

Sancionadas por el Consejo Directivo han sido acordadas las matinées bailables para los días 3 y 17 amenizadas por el Jazz Band y Sexteto, en honor a sus señores asociados.

Para el día 9 por la noche gran función teatral, representándose por el cuadro de declamación «Margarita Xirgu" el interesante y siempre aplaudido drama «Don Juan Tenorio".

El día 30 por la noche un gran concierto vocal e instrumental, tomando parte valiosos elementos artísticos, conocidos unos, y desconocidos otros, del distinguido público que concurre a estas interesantes fiestas del Gran Fomen Catalá.

Con esta labor que nos da a conocer y que cumple al pie de la letra esta culta y festiva sociedad catalana, no es de extrañar el incremento que toma aumentando sus listas sociales diariamente con nuevas inscripciones.

orquesta, jazz band, son, etc., los cuales son una verdadera garantía para el bailador.

Positivamente la Asociación de Representantes al Por Mayor que preside el amigo Salvador Díaz, se anotará un ruidoso triunfo con el

EL CONSEJO DE DAMAS DE ESPAÑA INTEGRAL

El Consejo de Damas de España Integral celebró su sesión ordinaria, siendo los asuntos tratados los referentes a la organización de la simpática fiesta denominada «El día de España Integral».

Todos los componentes de las secciones se aprestan a demostrar lo que valen como organizadores y propagandistas.

Es digno de especial mención el interés que tiene el Consejo de Damas, capitaneado por las señoritas Angélica Díaz Fernández, su muy competente presidenta y Marujita Castro González activa secretaria.

Ayer celebró la reunión reglamentaria el Directorio. Muy importantes los asuntos tratados y los proyectos relacionados con el festival que serán presentados por el Consejo de Damas en la Sección correspondiente.

FIESTA DE LOS DE LA ESTRADA EL DOMINGO, 3

El festival, que la prestigiosa entidad Hijos el Ayuntamiento de la Estrada, viene organizando para el próximo domingo 3 de noviembre, ha de resultar espléndido. Las comisiones vienen trabajando con gran entusiasmo.

La empresa de La Polar, les ha concedido todos sus jardines en los que ya varios carpinteros están colocando mesas, y la sociedad llevará unas mil sillas, con el fin de que las familias de los socios e invitados, puedan merendar con todas las comodidades posibles.

En la espléndida y espaciosa Robleda, es donde se están colocando las mesas. El baile, será en la cúpula y otros lugares de los jardines. Una banda de música y el famoso cuarteto, amenizarán la romería estradense.

Se ha suprimido el banquete, debido a que todos los asociados en compañía de sus familiares y amistades, han de llevar sus meriendas y desean rememorar los días de la infancia, concurriendo a la frondosa Robleda como si lo hicieran en las «meigas" robledas de la verde campiña estradense. El gaitero ofrecerá a la inmensa concurrencia, piezas de sabor regional y criollo expresamente ensayadas para esta fiesta.

Allá iremos. Deseosos de ver algo nuevo en eso de las fiestas y los de la Estrada, van a iniciar algo que promete repetirse.

LOS REPRESENTANTES DE COMERCIO Y SUS DAMAS

El entusiasta Comité de Damas de la prestigiosa Asociación de Representantes del Comercio al Por Mayor, viene laborando con inusitado ardor y cariño, en favor del mayor éxito de la estupenda fiesta, que bajo el título de Ideales, se efectuará el día veinticuatro de este mes en los espléndidos jardines de La Polar.

Hasta el día de hoy, dicho Comité tiene colocadas infinidad de entradas, que significan para la Asociación de Representantes del Comercio al Por Mayor, que preside nuestro buen amigo el señor Salvador Díaz, un tanto por ciento elevado del enorme éxito económico y artístico que obtendrán con ese festival, muy justamente catalogado como el mejor de cuantos se han celebrado en el curso del año.

Integran el Comité a que aludimos como Presidenta la señorita Dulce María García, vice-Presidenta señorita Ofelia Requeijo, Secretaria señorita Julita Roqueijo, vocales señoritas Isabelita Peña, Candita Toro, Clotilde Díaz, Mercedes Olaranunt, Rosalía Barrios, Ofelia Alonso, Nena López, Manuela Pérez, América Pico, Carolina Báez, Angelita Ojanguren, Rosario Pereira, Libertad Báez, Josefina Alvarez, Emelina Fuentes, Blanquita Azcuí, Fidelina Alvarez, Concha Carrasco y Otilia Rumayor. Todas ellas, laboran con idéntico entusiasmo.

EL CANARIAS SPORT CLUB Y ATENEO CANARIO DE CUBA

Asociándose a la gran excursión que proyecta celebrar el domingo próximo, la institución Canarias Sport Club en colaboración con el Ateneo Canario de Cuba, y en cuya organización laboran ocho compañeros en la prensa, el Presidente de la Asociación de Repórters, nuestro compañero Cesar Rodríguez, acompañará a los excursionistas y ha solicitado su concurso, al mejor éxito de la excursión, a los Presidentes de las Asociaciones de Repórters, de la Prensa y de Corresponsales de Matanzas.

Han sido invitados además a la excursión los Presidentes de la Asociación Canaria, señor Andrés Nóbregas Mayorquín, y de la Beneficencia Canaria de la Habana, Reverendo Padre José Viera Martín.

Los excursionistas partirán a las ocho de la mañana de Trocadero 29.

POR LOS MUERTOS DE LA BENEFICENCIA MONTAÑESA

En conmemoración de los Fieles Difuntos, la Beneficencia Montañesa, siguiendo su tradicional costumbre, honrará la memoria de sus socios desaparecidos celebrando una misa en el Panteón Social, erigido en nuestra Necrópolis, el día 2 del actual, a las nueve de la mañana, en sufragio de las almas de los montañeses fallecidos.

La oración sagrada estará a cargo del ilustrado sacerdote Rvdo. P. Riva de la Compañía de Jesús.

Encarece el presidente de la Beneficencia señor J. Barquín, la asistencia a tan piadoso acto a todos los asociados, y de los montañeses que no lo sean, para que les acompañen en el mismo.

VIDA GALLEGA

La revista "Vida Gallega", ha logrado una perfección y mejoramiento insuperables.

Si ya de esto no estuviéramos perfectamente convencidos, bastaría el hermoso número que tenemos a la vista, para asegurarnos en la creencia de que "Vida Gallega" es una revista moderna qu honra a Galicia.

La portada es de Cebreiro.

Las planas en colores reproducen dos bellas señoritas gallegas y dos hermosos paisajes.

Las planas generales de grabados recogen la actualidad de Galicia en todos sus aspectos.

Las de texto nutridísimas y amenas, con selectos e interesantes originales.

En suma: un número excelente, digno sucesor de sus antecesores.

LOS DEL PROGRESO DE LOUSADA EN LA TROPICAL

Están terminados los preparativos del almuerzo que esta sociedad ofrecerá a sus asociados conmemorando el patrón de Lousada.

El domingo día 3 de Noviembre fecha conmemorativa para esta sociedad, celebrará en el gran Salón Tropical una matinée a la terminación del almuerzo, concurriendo una afamada Orquesta y un acreditado Son, así nos comunican los señores que componen la Comisión organizadora de este gran Festival señores Gómez, Gato, Novo, Balsa y Andrés Seco.

PREPARA UNA MATINEE EL GRAN FOMENT CATALA

Hermosa matinée bailable celebrará el próximo domingo día 3 el Gran Foment Catalá en sus salones.

Primera fiesta del mes en curso dada en honor a los señores asociados, de la cual se hacen grandes elogios por la suntuosidad y brillantez con que será presentada.

Sabemos de una innovación en el conjunto Orquestal que amenizará la misma.

El jazz-band y el Sexteto se encargarán de las piezas bailables de esta matinée, que como todas las de esta culta sociedad Catalana, será concurridísima.

LA JUVENTUD ASTURIANA Y EL HOMENAJE A ZORRILLA

Las listas de adhesiones al banquete-homenaje que ha de celebrarse en los jardines de La Polar, el día 10 de Noviembre, van en aumento.

Será, sin duda, una de las más brillantes y nutridas manifestaciones de afecto, de la importante sociedad hispana, celebrada en honor de un cubano ilustre por tantos conceptos como el señor Emeterio Zorrilla.

Juventud Asturiana, al otorgar a señor Zorrilla el Título de Presidente de Honor, en el resonante acto del banquete, ha querido demostrar su gratitud al señor Zorrilla, por las reiteradas cortesías que el Presidente de La Polar ha tenido en todo tiempo con dicha sociedad.

SOCIEDADES QUE HAN CONVOCADO PARA JUNTA

HIJOS DEL PARTIDO DE CORCUBION

En el Centro Gallego celebrará Junta General la sociedad Hijos del Partido de Corcubión, esta noche a las 9 p. m. para conocer los asuntos correspondientes a su misión en el seno de la Sociedad.

NATURALES DEL CONCEJO DE NAVIA

Hoy celebrará una importante junta la Sección de Propaganda de la Sociedad Naturales del Concejo de Navia, en el Centro Asturiano, a las 9 p. m. para conocer los asuntos correspondientes a su misión en el seno de la Sociedad.

VIGESIMO ANIVERSARIO DEL CLUB DE LUARQUESES

En el Centro Asturiano celebró Junta la Directiva del Club Luarques para tratar de la próxima jira con la que festejarán los "fresquitos" el vigésimo aniversario de su fundación el día 10 de Noviembre en la finca las piedras (San Francisco de Paula).

Concurrió a dicha junta la directiva en pleno.

Los acuerdos que en ella se tomaron fueron de verdadero interés, todos relacionados con la próxima fiesta, la sesión se desenvolvió dentro de la más franca armonía.

A juzgar por el entusiasmo con que se trataron todos los asuntos, no dudamos que los "fresquitos" harán una fiesta como ellos nos tienen acostumbrado.

LA LLUVIA EN LA REPUBLICA

Durante las últimas veinticuatro horas llovió en los lugares siguientes según los repórtes enviados por los distintos centros de telégrafo de la República:

Provincia de Pinar del Río: No llovió.

Provincia de la Habana: No llovió.

Provincia de Matanzas: No llovió.

Provincia de Santa Clara: Adela, Caibarién, Calabazar de Sagua, Guaracabuya, Meneses, Quinta, Remedios, Salamanca, Santa Clara, Vueltas y Zulueta.

Provincia de Camagüey: Camagüey Central Agramonte, Central Baraguá, Chambas, Ciego de Avila, Cunagua, Falla, Jagüeyal, Jatibonico, Júcaro, La Esmeralda, Lugareño, Manopla, Martí, Nuevitas, Piedrecitas, San Jerónimo, Senado, Simón Reyes, Sola, Stewart, Tamarindo y Truffin.

Provincia de Oriente: Antilla, Baire, Baracoa, Cauto, Central Rey, Cobre, Cupey, Felton, Guamo, Guisa, Mayarí, Mir, Preston, San Andrés, San Germán, Santa Lucía, Santa Rita, Velasco, Veguitas y Victoria de las Tunas.

ESTADO DEL TIEMPO

Nota del mediodía del jueves.

Ha subido el barómetro en Islas de Barlovento, permaneciendo todavía algo bajo en la porción oriental del Mar Caribe. En el Atlántico buen tiempo barométro alto excepto ligeramente sobre Bahamas orientales. Continúa la presión baja pero en ascenso en el Golfo de Campeche.

Pronóstico para el viernes: Buen tiempo en general. Vientos del Nordeste al Este, llegando a brisote en mitad occidental y variable en la oriental. Posibilidad de algunas lluvias diseminadas por el territorio.

Observatorio Nacional.

FLY-TOX
MUERTE SEGURA PARA LOS INSECTOS
Compre Una Lata Hoy Mismo

FLY-TOX
MATA LAS CHINCHES
ÚSELO EN TODAS PARTES
NO MANCHA

FLY-TOX
Mata los Mosquitos
Fácil de Usar

Enfermedades de la Piel de los Niños
El Ungüento Cadum puede aplicarse sin temor sobre la piel delicada de los niños que sufran de herpes, erupciones, eczema, escoriaciones y otros padecimientos angustiosos que afecten a los niños. Después de la primera aplicación del Ungüento Cadum se siente alivio inmediato. Cesa la picazón al instante, y sus efectos son tan calmantes y cicatrizantes que las criaturas vuelven a recobrar el sueño normal.

COMA DULCES Y ADELGACE

El Chocolate, Base Para Combatir la Debilidad del Corazón

Coma más chocolate y adelgace. Este es el último consejo de los médicos.

«Investigaciones llevadas a cabo por un doctor alemán, especialista en enfermedades del corazón, con una experiencia de 25 años, demuestran que, contrario a la creencia general, el Chocolate es lo mejor contra la obesidad. Los experimentos del especialista alemán, doctor Fredrich Bosser, también nos revelan que «el chocolate realiza una cura permanente en los corazones débiles, neurastenia, neuralgia y enfermedades nerviosas».

El Chocolate contiene una buena cantidad de cal, y los que sufren de tales afecicones deben comer bastantes alimentos ricos en cal. La Cocoa contiene 5. 7 por ciento de cal. — Las almendras, 8.81 por ciento. — Las nueces 8.59 por ciento. El Coco 4.82 por ciento. La Vainilla contiene la considerable cifra de 27.4 por ciento.

Otros alimentos pródigos en cal, que también deben ser empleados por las personas gruesas y aquellas que padezcan de desórdenes nerviosos, son los caramelos a base de azúcar sin refinar, (14.6 por ciento de cal), remolacha (6 por ciento), Crema y Leche.

Los nervios perfectamente normales dependen directamente de un adecuado contenido de cal en el cerebro. Irritabilidad, intranquilidad y movimientos nerviosos se deben a la falta de cal en el cerebro.

Las personas que tienen una fuerte predisposición por lo apetitoso y muy rara vez comen dulces o toman leche, se verá que generalmente tienen nervios débiles y mal carácter. Corazón débil y mal genio pro regla general van juntos.

Los vegetarianos son tranquilos, personas de fácil dominio, principalmente porque comen grandes cantidades de chocolate y beben mucha leche.

Grippe
EMULSION CREOSOTADA DE RABELL
El mejor tónico para reponerse rápidamente después de sufrirla y evitar peligrosas recaídas porque une a la acción reconstituyente del ACEITE DE HIGADO DE BACALAO, rico en vitaminas, y de los HIPOFOSFITOS DE SODIO Y CALCIO (tónicos magníficos del cerebro y de los nervios)), la acción microbicida por excelencia de la CREOSOTA sobre los bronquios y pulmones debilitados por la enfermedad.

M.E.C.D. 2016

EDIFICIO "PASEO"

En lo más alto del Vedado, Paseo y 25.
Especial para familias

Visítelo y avísenos para informarle.

DEFIENDA SUS INTERESES

Vivir en Paseo y 25, es vivir con lujo y comodidad
AMPLITUD, comodidad, lujo y confort, elevadores día y noche.

INFORMAN: O'Reilly, núm. 11, Dpto. 506,
Teléfono A-4623, Sr. Toyos.

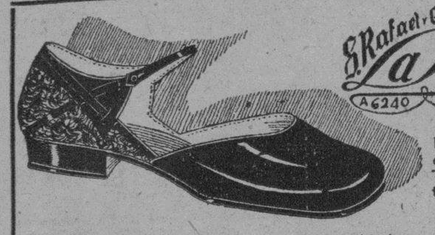

Elegante combinación de charol con Terciopelo de bellos tonos

1| 5 — $3.50
5| 8 — $4.50
8|11 — $5.00
11| 3 — $6.50

Sólo vendemos calzado de calidad.
PIDA CATALOGO.

LA CASA DE GRANADOS

PARA LA PROXIMA TEMPORADA INVERNAL

CONSECUENTE AL CONSTANTE FAVOR DE NUESTRA NUMEROSA Y DISTINGUIDA CLIENTELA, ESTA CASA LE OFRECE HOY EL MEJOR, EL MAS SELECTO Y VARIADO SURTIDO EN TELAS DE INVIERNO QUE JAMAS HA PODIDO PRESENTAR, A PRECIOS LO MAS REDUCIDO QUE ES POSIBLE OFRECER: PRECIOS EXCLUSIVOS DE GRANADOS.

VEANSE, A CONTINUACION, LOS PRECIOS DE ALGUNAAS DE NUESTRAS TELAS, QUE DAN FE DE LA VERDAD DE LO QUE SE ANUNCIA Y HABLAN POR SI SOLOS.

Satin Imprimé	Yarda	$ 3.25
Terciopelo de Chiffon estampado transparente	Yarda	8.00
Terciopelo de seda estampado	Yarda	6.50
Terciopelo de Chiffon liso en colores	Yarda	3.50
Terciopelo de Chiffon transparente negro liso.	Yarda $4 y	6.50
Cree Mongol en colores (del mejor)	Yarda	2.80
Satin Cree en colores, pura seda	Yarda	2.80
Paño de dama en colores yarda y media de ancho,	yarda	2.50
Paño estampado para abrigos, doble ancho	Yarda	2.50
Crepé Cantón de la mejor calidad, en colores.	Yarda	2.50
Sarga de lana	Yarda	0.85
Crepé Cantón en colores, calidad de segunda	Yarda	0.80
Rayón estampado en colores	Yarda	0.70
Crepé Marroquí, clase extra	Yarda	3.50
Crepé Francés, en colores	Yarda	1.50
Georgette, calidad irrompible	Yarda	2.00
Flat Crepé de yarda y media de ancho	Yarda	3.00
Burato doble ancho en colores, del mejor	Yarda	1.30
Satin Espejo, clase extra	Yarda	1.50
Piezas de crea puro lino, de 18 yardas, No. 5000	Pieza	10.00
Juegos de Jersey en colores. Uno, $1.60, $1.95 y		2.60

GRAN SURTIDO EN OTRAS TELAS, CORRIENTES Y DE FANTASIA; EN TELAS BLANCAS DE LINO, DE ALGODON Y MEDIAS DE SEDA EN COLORES. TODO A PRECIOS REDUCIDOS.

NO OLVIDE QUE LA

"CASA DE GRANADOS"

ES LA QUE MAS BARATO VENDE Y POR YARDAS
SAN IGNACIO, 82, ENTRESUELO, ENTRE MURALLA Y SOL
TELEFONO M-7073

THE
FIRST NATIONAL
BANK of BOSTON

Fundado en 1784
Capital y Reserva $50,000,000

145 AÑOS

de eficientes servicios bancarios nos autorizan a solicitar sus negocios, poniendo a su disposición, en justa reciprocidad, el inmenso caudal de experiencia acumulado en tan largo tiempo.

Oficina de la Habana:
Aguiar esquina a Lamparilla

Sucursales:
Avenida de Italia 140 — Máximo Gómez 167
Santiago de Cuba — Cienfuegos — Sancti Spiritus

No Más CALLOS

No importa lo sensible que sea su callo, este nuevo método le aliviará el dolor en 3 segundos. Una sola gota de este asombroso líquido científico y el callo se encoge y se desprende fácilmente. Los doctores lo usan y lo recetan. De venta en todas partes. Cuidado con las imitaciones.

—"GETS-IT"—
Chicago, E. U. A.

SUSCRIBASE AL "DIARIO DE LA MARINA"

HABANERAS

MARIA ANTONIA MORALES

EN LOS QUINCE

El día más feliz de su vida.
Para una linda amiguita.

Para María Antonia Morales y Calvo, señorita que es un encanto por su gracia, por su bondad y por su dulzura.

Llega para ella en la fecha de hoy la edad soñada, la de los quince, con todas sus promesas, todos sus ideales...

Horas inefables.

Serán para ella las del día.

Sonreirá de gozo y de satisfacción la hija idolatrada de mi buena amiga, la señora María Antonia Calvo, la viuda de Vidal Morales.

En su casa del Vedado, en la calle F. esquina a 9, recibirá mensajes numerosos de felicitación María Antonia.

Y recibirá flores.

Entre alegrías.

YACHT CLUB

Gran banquete.
En la noche de hoy.

Lo ofrece en el **Habana Yacht Club** el doctor Antonio Sánchez de Bustamante en honor de los distinguidos internacionalistas que nos visitan con motivo de la inauguración de la Academia de Derecho Internacional de la Habana.

Numerosos los comensales.
Pasan de setenta y cinco.

Al jardín **El Clavel** ha sido encomendado tanto el adorno de los salones como de la mesa.

Un adorno regio.
Alegórico.

BILTMORE

De fiesta.
El **Biltmore** hoy.

Celébrase con motivo de la exhibición de la Orquesta de José Baldonado y el Son de Abelardo Barroso.

Compuesto el primero de nueve profesores al paso que de seis el segundo.

Exhibición única.
Como especial deferencia.
Salen el día 15 contratados para el **Principal Palace** de Barcelona.

Numerosos los parties que se han organizado para esta noche en el **Havana Biltmore Club** con tal motivo.

Por el teléfono de la aristocrática sociedad, F.O.—7877, ha estado recibiendo órdenes su insustituible administrador, el amigo Oscar Massaguer.

Seguirán llegando hoy.
En todo el día.

RETOUR

De vuelta del Norte.
En rápido viaje.

Se espera hoy al doctor Alejandro Rivas Vázquez, del famoso bufete de Vázquez Bello, que fué para asunto relacionado con el mismo a Nueva York.

Llega en aeroplano.
A las once y media de la mañana.

Lo acompaña su distinguida esposa, la señora Margot Montenegro de Rivas Vázquez, con sus dos bellas y muy graciosas hijas, las señoritas Margarita y Esther Rivas Vázquez.

Retornarán a su elegante casa de la calle 17 en el quartier del Vedado.

¡Lleguen felizmente!

(Continúa en la Pág. 7.)

MEDIAS DE SEDA
VAN RAALTE

Por su duración y belleza conquistan a las damas que saben ser elegantes.
~EN TODOS LOS COLORES DE MODA~

CASA GRECO
EXHIBICION Y TALLERES
MUEBLES FINOS Y DE EPOCA
A-8434 San Rafael 74. Habana.

UN CONCIERTO A LOS PERIODISTAS

Lo ofrecerá el maestro Grenet en la Asociación de Reporters

Con motivo a iniciar su excursión artística a través de Centro América, el Maestro Eliseo Grenet, con su Compañía "Cubanacán", ha querido despedirse de los periodistas cubanos, celebrando el próximo sábado, a las nueve de la noche un acto en los salones de la Asociación de Repórters, donde se ejecutarán varios números de música interpretada por los artistas de su Compañía.

Este acto será unica y exclusivamente para los socios de la Asociación de Repórters y no se remitirán invitaciones a nadie. Las personas que no pertenezcan a la institución, no podrán asistir a este acto.

El programa es el siguiente:

1. Cubichefoxtromanias, fantasía original del Maestro Grenet.
2. La Pinareña, canción escenificada.
3. Guaguancó en el solar, fantasía afro-cubana.
4. El Son Vanguardista.
5. Los coros de Caimito.

Todos los números serán acompañados por la orquesta de la Compañía Cubanacán.

UNA COOPERATIVA DE INDUSTRIALES

Nueva industria para la fabricación de galleta

Ha quedado constituida la nueva sociedad comercial que fundan un gran número de entusiastas detallistas de víveres para dedicarse a la fabricación de pan, galleta y demás artículos del ramo. En Gervasio 149 edificio de la Bolsa del Trabajo se reunieron en gran número el martes 29 próximo pasado para discutir las bases del nuevo Reglamento Social por el cual debe regirse la sociedad.

Mr. William H. Smith miembro poderoso de varios molinos harineros de los Estados Unidos, que se encuentra de paseo en esta capital ha visitado a varios directivos ofreciendo si le es posible, asistir a la junta el viernes en la Bolsa del Trabajo a las 8 de la noche.

Concurrirá un gran número de Detallistas a la junta del viernes, a la que fueron invitados todos los detallistas entusiastas que deseen asistir

Por la comisión Dr. Manuel Yáñez. Máximo Gómez Paz. F. Castiñeiras

el aire libre es el mejor tónico para sus niños

Déjelos que corran y jueguen; pero protéjalos contra el tiempo frío habilitándolos con

Ropa de Abrigo de fin de Siglo

ACABAMOS DE RECIBIR—Y LOS HEMOS MARCADO YA A PRECIOS TAN VARIOS COMO VENTAJOSOS—LOS ULTIMOS ESTILOS DE TRAJES DE LANA LIGERA PARA NIÑOS DE TODAS LAS EDADES

El diseñado a la izquierda es uno de estos estilos en casimir de lana muy duradero, de seis colores distintos y de corte y hechura irreprochables, para niños de 4 a 9 años.

El de la derecha, para niños de 1 y medio a 6 años, es de lana ligera, forrado, en distintos colores muy atractivos.

VEA OTROS ESTILOS

de tres piezas, con saco y pantalón de lana y la blusita de seda blanca, para niños de 1 y medio a seis años.

de casimir de lana, en tres o cuatro piezas, incluyendo chaleco natural o cruzado y pantalón largo o bombacho, en todas las tallas.

Marineras de lana Prusia muy fina, forrada y a precios según la talla.

CAMISAS

de cuello fijo tipo sport, con media manga o manga larga, en todas las tallas y precios.

CAMISETAS

de algodón, con media manga o sin manga, en tejido muy fino.

COMBINACIONES

interiores, de punto y otras telas, a precios aquilatadísimos.

CORBATAS, CINTURONES, CALCETINES Y, EN GENERAL, CUANTO USTED NECESITE PARA SU NIÑO, LO ENCONTRARA EN "FIN DE SIGLO", A PRECIOS DE SUMA MODICIDAD.

fin de Siglo
Cuarto Piso

Gran Banquete de Confraternidad Montañesa
y ROMERIA
10 de NOBRE 1929 en todos los jardines de LA TROPICAL

Bailes amenizados por las afamadas orquestas de German Bob - Felipe Valdés y el sexteto Terry y los típicos montañeses a lo alto y a lo bajo con pito y tamboril - Danzas típicas montañesas, pirámides ect ect

SEÑORAS GRATIS CABALLEROS $0.60

Mas detalles, vease programas

TOME "CRISTAL" PALATINO
LA MAS EXQUISITA DE LAS CERVEZAS CLARAS

M.E.C.D. 2016

INFORMACION RELIGIOSA NACIONAL Y EXTRANJERA

LA FEDERACION DE LA JUVENTUD CATOLICA HONRA A CRISTO REY

En la capilla del colegio de La Salle, en el Vedado, se han celebrado cultos y actos solemnes, predicando el P. Castelar

El domingo tuvo lugar en la hermosa capilla del Colegio de La Salle del Vedado el homenaje a Cristo Rey por la Federación de la Juventud Católica Cubana que preside el doctor Herminio Rodríguez, y que está integrada por los exalumnos de ambos sexos de los colegios católicos.

A las 9 y media hizo su entrada en el plantel Monseñor Pedro González Estrada, Arzobispo de Atalia, fué recibido por el Director Hno. Edmundo, la Comunidad, el Presidente y miembros directivos de la Federación.

A las diez dió principio la gran fiesta, con solemne misa a toda orquesta oficiando el Rvdo P. Julio, Párroco del Carmen, asistido de los PP. Domingo y Teodosio, carmelitas.

Ocupó la sagrada cátedra el P. José Castelar, Rector de las Escuelas Pías de Guanabacoa.

El P. Castellar era esperado con ansia para ser oído.

Habla del infinito amor de Dios a los hombres, que ya existía ese amor antes que el hombre apareciese sobre la tierra, en el momento que apareció le dió por morada ese gran palacio llamado mundo.

El hombre no correspondió a ese amor sin límites y sin embargo vino al mundo para redimirlo a pesar de su ingratitud.

Demuestra en bellos conceptos como Cristo desde que existió el mundo reina sobre él.

El ilustre orador arrancó a su oración párrafos hermosos que el selecto público oyó con verdadera atención.

Es la primera vez que oímos al P. Castelar y ciertamente resultó en su sermon un orador profundo, fué muy felicitado.

Orquesta y voces dirigidas por el Hno. Pablo ejecutaron una misa gregoriana, al ofertorio, Melodía al violín del maestro Valls que dedica a Cristo Rey, y al final una marcha.

El coro compuesto por los Hnos. de La Salle y el coro de tiples con juntamente con los profesores José Valls, Jesús Campos ejecutó preciosa labor.

La iglesia lucía un precioso adorno con banderas de varias naciones entre ellas la de la Ciudad Vaticana.

En el centro del altar aparecía Cristo Rey orlado por la bandera cubana y un arco de luces caprichosas que decía "Cristo Reina"

Presidió esta bella fiesta Monseñor González Estrada, Arzobispo de Attalia, el Director Hno. Edmundo, el Presidente de la Federación, doctor Rafael Ma. Angulo, con su bella esposa Nena Rivero y el Comandante Perez Estable, Veterano de la Independencia de Cuba.

Hicieron la colecta dos simpáticos niños; Humberto Rubiera y Alberto Rodríguez.

Terminada la misa se hizo la Exposición del Santísimo Sacramento, seguidamente se pronunció el acto de consagración a Cristo Rey compuesto por Su Santidad Pío XI, reservándose.

Seguidamente la numerosa concurrencia que asistió pasó al presbiterio donde besó y veneró la insigne reliquia de Santa Teresita del Niño Jesús "ex-carne et ex-veste" que fué donada a la Federación por el Carmelo de Lisieux.

Iniciose el desfile a las 12.

Felicitamos a la Federación y especialmente a su presidente doctor Herminio Rodríguez, por este hermoso y ejemplar homenaje a Cristo Rey, que El reine en el mundo y en nuestros hogares.

HOY ES VIERNES PRIMERO DE MES

Dedicado al Sagrado Corazón y además es día de precepto

Hoy primer viernes de mes, es día dedicado al Sacratísimo Corazón de Jesús.

Es día de Comunión y adoración reparadora.

Es este viernes, así mismo, "día de obligación de oír misa", por corresponder a él la "Festividad de todos los Santos".

Quien hoy deje de oír misa, sin causa justificada para ello comete una falta grave, por que viola un mandato de la Iglesia, que así lo ordena. "Y quien desobedece a la Iglesia", dice "Jesucristo, sea tenido por gentil o publicano".

Un Novenario por las Animas

Mañana sábado dará comienzo en la Iglesia del S. Corazón

El sábado 2 da comienzo la Archicofradía de la Asunción en sufragio de las benditas almas del Purgatorio, al solemne novenario en favor de las mismas.

A las 7 a. m. Misa y Comunión general.

A las 8.1|2 Misa solemne de Ministros. Terminada la Misa sermón y solemne sermón.

Los demás días, la Comunión será a las 8 a continuación Misa y plática, y siempre que las Rubricas lo permitan, solemne responso.

Todos los lunes del mes de noviembre, habrá Misa cantada de Comunión general y plática en sufragio de las benditas almas del Purgatorio.

FRUTA LAXANTE REFRESCANTE
CONTRA EL
ESTREÑIMIENTO
Almorranas, Bilis, Embarazo gástrico e intestinal
TAMAR INDIEN
GRILLON
13, Rue Pavée, 13
PARIS
De venta en todas las farmacias.

SARNA
Rasquiña
Cúrase en 10 minutos con
SULFURETO CABALLERO
En Habana, Droguería Sarrá
y Farmacias de la Isla

AVISOS RELIGIOSOS

APOSTOLADO DE LA ORACION DEL SANTO ANGEL

El viernes día primero de mes, Misa a las 8 a. m. y Comunión. El domingo día 3 a las 8 a. m. Misa con comunión general. A las 9 la solemne con sermón. Después de la Misa de las 8 del Domingo se impondrán medallas.

L. P. Ameia Bellini.
E-2578. 2d. 1 y 2 Nov.

Iglesia de Reina

Solemne novenario de Animas

En la Iglesia de Reina, da comienzo el día 2 el solemne novenario en sufragio de las benditas almas del Purgatorio, con Misa de Comunión General a las 7 a. m. y solemne a las 8 y media con sermón y responso.

Los demás días será a las 8 a. m.

E-2552. 2d. 1 y 2 Nov.

TODOS LOS SANTOS Y PRIMER VIERNES EN SAN FRANCISCO

Día 1º, Viernes, ejercicio de los 9 Primeros Viernes, a las 9 a.m. y 7 p.m. Misa a las 10 y 30 y 12. Día 2: Comienza 1 Novena de Animas, a las 7 p.m.

CONMEMORACION DE LOS DIFUNTOS

La obligación de oir Misa es sólo por deber de caridad

Mañana "Conmemoración de los Fieles Difuntos", no hay obligación de oír misa por deber de precepto, pero sí, por deber de caridad para con nuestros hermanos difuntos. Y tanto lo quiere la Iglesia, que en este día concede autorización a sus ministros para que puedan celebrar tres misas.

Así mismo, concede en favor de las almas del Purgatorio, el que los fieles después de haber confesado y comulgado, ganen tantas Indulgencias plenarias cuantas veces visiten una iglesia.

Es el jubileo de la Porciuncula aplicable a las almas benditas del Purgatorio.

Exhortamos con Nuestra Santa Madre la Iglesia, a orar por el eterno descanso de nuestros amados difuntos.

La Fiesta de Todos los Santos

Hoy, primero de noviembre, celebra la Iglesia Católica, la festividad de todos los Santos que ya están gozando en el cielo el premio de sus combates en la tierra, sufridos y alcanzados por amor de Jesucristo y mediante su divina gracia.

Por medio de esta festividad quiere la Iglesia nuestra Madre honrar, en la manera posible, a sus esclarecidos hijos que durante su peregrinación sobre la tierra la llenaron de gloria con sus eminentes virtudes, haciéndose imágenes vivas de Jesucristo, y peleando denodadados las batallas del Señor. Y aun cuando durante el año va celebrando el recuerdo y las glorias de muchos de ellos particularmente, ha establecido este día de una manera especial para tributar homenaje de amor, de veneración y de gratitud en general a los innumerables atletas de la fe, que aunque no son conocidos como santos ni se veneran en los altares, están ya gozando de Dios y que, como dice San Juan en el Apocalipsis, son un número sin número. "He visto, —dice—, a una muchedumbre grandísima de gentes que nadie podría reducir a número, de todas las tribus, lenguas y pueblos, que estaban gozando ante el trono de Nuestro Señor en presencia del Cordero, cubiertos de blancas vestiduras y con palmas de triunfo en sus manos". (VII, 9).

Oh! ¡qué escuadrón tan glorioso! ¡Qué grandeza, qué magnificencia, qué himnos de triunfo! De ellos dice el mismo Apóstol y Evangelista que su cántico inmortal es: "Bendición, gloria, sabiduría y acción de gracias, honor y poder y fortaleza a nuestro Dios por los siglos de los siglos. Amén". (VII, 12).

Allí se encuentran inocentes vírgenes que conservaron puro e inmaculado el lirio de la pureza en medio del fango de todas las obscenidades del mundo a costa de grandes sacrificios; allí nobles jóvenes a quienes sonreía el mundo con toda clase de halagos, honores y riquezas, y que todo lo abandonaron por amor de Jesucristo; allí abnegados misioneros que se sacrificaron por la salvación de las almas en ignotas e inhospitalarias regiones, donde murieron desconocidos del mundo pero gratísimos para Dios, después de haber sufrido innumerables penalidades; allí aquellos esclarecidos campeones de la fe que prefirieron el martirio a la apostasía y que supieron enfrentarse con todas las tiranías de los grandes y poderosos de la tierra; allí en una palabra, esa pléyade gloriosa de toda edad, sexo y condición que prefirieron seguir las huellas de Jesucristo a los devaneos y liviandades del siglo. El mundo los consideró insensatos; el mundo se burló de ellos; el mundo os persiguió como a la hez de la sociedad.

Mas he aquí que ahora, después de un breve padecer por Cristo, se hallan ya gloriosos en el cielo por toda una eternidad, amados de Dios y de los hombres. Pasaron sus sacrificios; pasaron sus penas; pasaron sus humillaciones; pasaron sus combates; pasaron sus enemigos de infausta memoria; mas no ha pasado ni pasará jamás el fruto de su amor y de su fidelidad a Jesucristo; brillan ellos y brillarán como el sol en perpetuas eternidades, según frase de la Sagrada Escritura.

Gran consuelo es este para los que todavía vamos navegando por este mar borrascoso de la vida; para los que todavía lloramos en este valle de lágrimas, para los que como ellos tenemos que sufrir persecución por la verdad y la justicia. Calamitosos son los tiempos; ruda la guerra que se hace a la virtud; difíciles los combates que hay que sostener contra las propias pasiones, contra el mundo, demonio y carne; muchas amarguras hay que devorar, pero ¡Sursum Corda!: arriba los corazones. Miremos al cielo; miremos a los que con su ejemplo y con su gloria nos animan al combate y a la victoria. Breve, brevísimo es el tiempo de la tribulación, pero eterna la recompensa; corto el tiempo del combate sobre la tierra, pero inmarcesible y eterna la corona que Dios tiene reservada a los que le sean fieles hasta la muerte.

¡Consolador pensamiento, dulce esperanza para todos los que tenemos fe y nos esforzamos por llegar a aquella patria bienaventurada! Para mí, dice al hablar de esta fiesta el eminente escritor católico, Pbro. Sardá y Salvany, ese cielo que Dios ha creado tan bello y esplendoroso; para mí esos tronos de luz rodeados de ángeles; a mí me aguarda esa muchedumbre celestial como se aguarda a un triste emigrado que vuelve otra vez al seno de la familia. Segura ya de su propia felicidad, muéstrase no obstante solícita de la mía, y verá en cierto modo crecer su gloria cada vez que se presente a participar de ella uno de sus hermanos.

Importancia de la Enseñanza del Catecismo Para Educar a la Niñéz

Es muy interesante la circular que el Prelado de Barcelona ha dirigido al clero estimulando la celebración de certámenes

MADRID, 29 Oct, (S. P.)—No hay duda ninguna que el progreso social y la pacificación de los pueblos dependen principalmente de la formación religiosa de los ciudadanos y que la ignorancia de la religión influye poderosamente en la pervesión moral de los individuos y en detrimento de la sociedad.

El Catecismo es la fuente en que se han de beber desde la niñez misma las salvadoras doctrinas de nuestra religión y difundir y fomentar su estudio, es además de laudabilísima obra, misión necesaria en estos tiempos de indiferencia y positivismo.

Por eso se hace en verdad interesante la siguiente circular que el ilustre Prelado de Barcelona acaba de dirigir al Clero de su diócesis estimulando la celebración de Certámenes Catequísticos. Dice así el doctor Miralles:

"Es indiscutible, para cuantos tratan asiduamente con los niños, la eficacia de los concursos y certámenes. La natural emulación de los niños, avivada por la promesa del premio y por el noble anhelo de contentar a las familias, les mueve a repasar febrilmente lo estudiado, y a fijar su inquieta atención en las verdades más abstrusas. Por eso la Pedagogía moderna, si es cierto que ha dado a los certámenes un matiz menos bélico que el de años atrás, los recomienda y practica constantemente.

De ninguna manera pueden prescindir nuestros venerables sacerdotes de un medio tan eficaz en este para la enseñanza de las doctrinas de Cristo, y que cuenta, en nuestra Diócesis, con gloriosa tradición. Si hemos dejado pasar algún tiempo, antes de restablecerlos, es porque hemos creído conveniente preparar el terreno mediante prolongada campaña catequística. Hoy que ya empiezan a notarse los fecundos resultados de la labor emprendida, creemos indispensable restaurar los Certámenes Catequísticos Diocesanos, y, en consecuencia, venimos en disponer lo siguiente:

1o.—Los Rdos. Sres. Arciprestes cuidarán de que se efectúe en todas las parroquias de sus respectivas demarcaciones, un Certamen Catequístico, y de que los niños y niñas vencedores se reunan en la capital del Arciprestazgo antes del día primero de abril, para elegir los dos niños y las dos niñas que demuestren poseer mejor el Catecismo.

2o.—Para elegir a estos cuatro representantes, aténganse a esta norma: los niños que aun no han celebrado su Primera Comunión, esto es, los que tengan ocho años cumplidos, el Catecismo breve. Quedarán elegidos, pues, el niño y la niña que no hayan cumplido aún sus ocho años y que posean más perfectamente el Catecismo brevísimo, y el muchacho y la muchacha que no haya cumplido aún sus trece años y que posean con mayor perfección el Catecismo breve.

3o.—En la misma forma procederán, por cuenta propia, todos los Párrocos y Tenientes de Barcelona y el Catecismo Modelo de nuestro Seminario.

4o.—Todos los niños elegidos en virtud del párrafo anterior, se reunirán en Barcelona durante la primera quincena de mayo, en fecha y lugar que oportunamente detallaremos para la lucha final. El muchacho y el niño que resulten vencedores, serán proclamados rey y príncipe y reina y princesa del Catecismo, y solemnemente coronados en una velada que se celebrará en el salón de actos de nuestro Seminario Conciliar.

5o.—Para dar cumplimiento a los extremos anteriores, cuidar de la organización y determinar numerosos detalles no concretados en las anteriores bases, nombramos una Comisión constituida por el Dr. Delfín Ribas, Presidente y los Rdos. Drs. Cipriano Montserrat, José Castellort y Manuel Rovira. Dichos Rdos. señores, cuidarán también de reunir los premios adecuados. Es nuestro deseo que todos los representantes de los Arciprestazgos resulten premiados con tanta esplendidez como las circunstancias lo permitan.

LOS ADORADORES DE LA HABANA

Programa para la vigilia de difuntos en el cementerio

La Sección Adoradora Nocturna de la Habana, hace saber a los fieles, que la Vigilia general de Difuntos que mañana por la noche celebrará en el Cementerio de Colón, se ajustará al siguiente programa:

A las 9.1|2 de la noche del Día de Difuntos, reunión de adoradores y fieles en la capilla de entrada del Cementerio. A las 10.1|2 de la noche Junta de Turno. A las 10.1|2 traslado procesional del Santísimo desde la entra a la Central. A las 11 p. m. exposición. A las 12, dan comienzo las Horas de Vela, que terminan a las 3 de la mañana. A esta hora preparación para la Comunión que será distribuída dentro de la Misa de requiem. A las 4 de la mañana canto solemne del Oficio de Difuntos, Misa cantada de requiem y procesión de Responsos por la Avenida Central del Cementerio, terminándose con ella la Vigilia.

Pueden asistir señoras y caballeros, retirarse y volver a la hora que tengan por conveniente, pues Cementerio y Capilla permanecerán abiertos durante la noche.

Agentes para Anuncios en EUROPA
L. MAYENCE & Cie
DAVIGNON, BOURDET & Cie. Sucres
9, Rue Troncbet, PARIS
19, 21, 23, Ludgate Hill, LONDRES

MUEBLES FINOS
FACILIDADES DE PAGO

Alquilamos Sillas de Tijera
MONTE 180 TEL. A. 3606
La Casa Grande

Conozca bien
Los Vapores de
La Gran Flota Blanca
Advierta que los riesgos en los embarques que se nos confían, han desaparecido prácticamente a consecuencia de las medidas de precaución y seguridad adoptadas desde hace largos años.
El mejor elogio lo constituye el reducido tipo de prima de seguro que se paga sobre mercancias transportadas por nuestra línea.
No olvide que de los
100
VAPORES
de la Compañía, los de mayor tonelaje visitan a Cuba regularmente.
Servicio Semanal Entre:
Boston, New York, San Francisco
Habana, Santiago de Cuba
e importantes puertos de Centro América.
New Orleans - dos veces por semana
Le invitamos a pedir más detalles
United Fruit Company
"La Gran Flota Blanca"
Pasajes: Paseo de Martí 110-A Telf. M-8268
Fletes: Muelles de Santa Clara Telf. M-6978

¡Exterminación COMPLETA!
CUANDO BLACK FLAG Líquido entra en acción, no perdona la vida a una sola sabandija. Todas caen muertas: chinches, pulgas, mosquitos, cucarachas, hormigas. Es el insecticida más potente que se fabrica y no hace las cosas a medias.
BLACK FLAG
(Bandera Negra)
También hay BLACK FLAG en polvo, tan efectivo como el líquido.

EL MEJOR PURGANTE - LAXANTE
AGUAS MINERALES NATURALES DE CARABAÑA
PURGANTES DEPURATIVAS ANTIBILIOSAS ANTIHERPETICAS
EL JABON DE CARABAÑA EMBELLECE MARAVILLOSAMENTE EL CUTIS, ¡Uselo y verá!

NUTRA su organismo
siempre que se sienta débil o agotado. Con poco gasto y esfuerzo mantendrá usted así su vigor y robustez. Tome el rico aceite de hígado de bacalao que la ciencia médica recomienda, en la forma más segura de asimilarse y crear fuerzas, la

EMULSIÓN de SCOTT

Día 1 de Noviembre

Este mes está consagrado a las Animas del Purgatorio.

Jubileo Circular.— Su Divina Majestad está de manifiesto en la iglesia de Jesús del Monte.

La Fiesta de todos los Santos.— Santos Amable y Severino, confesores; Benigno, Dacio y Cesáreo, mártires; Santas Cirenia y Juliana, mártires.

Desde las doce del día de hoy, hasta mañana a las doce de la noche, todos los fieles pueden ganar indulgencia plenaria en favor de las almas del Purgatorio, tantas veces cuantas visitas hagan a una iglesia aplicándolas en sufragio de los fieles difuntos.

La Fiesta de todos los Santos. Estos bienaventurados espíritus no solamente son objeto de nuestra veneración, sino también nos los propone la Iglesia por modelos que debemos imitar, y por ejemplares que debemos seguir. No ignoramos cuál fué la vida de los Santos, cuáles sus máximas, cuánta la pureza de su corazón, cuánta la conformidad de su fe con la de sus costumbres. El único objeto de su ambición era la perfección evangélica, y su modelo la vida evangélica.

San Benigno, mártir. Fué este Santo discípulo de San Policarpo, obispo de Esmirna, quien le envió a Francia a predicar el Evangelio. Sus trabajos apostólicos produjeron en todas partes excelentes resultados; por último alcanzó la palma del martirio.

Ese dolor de garganta es principio de un resfriado. Atáquelo a tiempo tomando las pastillas de
LAXATIVO
BROMO-QUININA
Busque esta firma en cada cajita
E. W. Grove

Tome agua caliente en las comidas para evitar desórdenes en el estómago
LO QUE ACONSEJAN LOS MEDICOS
Miles de infortunados sufren diariamente de los efectos de la dispepsia, la indigestión, fermentación de los alimentos, agrura, acidez del estómago, ventosidad, gases y angustias causadas por el mal funcionamiento de los órganos digestivos. Si esas personas adquiriesen el agradable hábito de beber despacio en cada comida, un vaso de agua caliente conteniendo una cucharadita o dos pastillas de Magnesia Bisurada, bien pronto notarían su estómago de tal manera sano y fortalecido que podrían comer las más ricas y apetitosas viandas sin experimentar ni el menor síntoma de indigestión.
La mayor parte de las llamadas enfermedades del aparato digestivo las causa el exceso de ácidos y la insuficiencia sanguínea en el estómago, lo que provoca la descomposición prematura de los alimentos agriándose antes de hacerse la digestión. Un vaso de agua caliente servirá para atraer la sangre al estómago, y la Magnesia Bisurada neutralizará los ácidos y hará que los alimentos se purifiquen y suavicen para su rápida digestión. El resultado es una digestión natural, exenta de dolores o angustias de ningún género. La Magnesia Bisurada no es un laxante, es absolutamente inofensiva y agradable al paladar y puede obtenerse en todas las droguerías y boticas. No confunda la Magnesia Bisurada con otras clases de magnesia—como la leche, polvo o en pastillas, preparada especialmente para aquel tratamiento.

CURACION RADICAL Y RÁPIDA
SANTAL MIDY
de los Flujos Recientes ó Persistentes
Exigir la Firma: Midy
PARIS, 8, rue Vivienne, 8
y en todas las Farmacias

ATAQUES EPILEPTICOS CURADOS
La medicina del Dr. Peeke ha curado Ataques Epilépticos y desordenes nerviosos durante más de cuarenta años. Deseamos que toda mujer, hombre o niño que sufre de esta terrible enfermedad envie por nuestro importante Libreto gratis, que trata de la Epilépsia.
Dr. W. H. PEEKE, 4 Cedar Street, NEW YORK
De venta en todas las Boticas

Para ELLOS y Para ELLAS

CONSULTORIO POR LA DOCTORA HERMINIA PLANAS

SECRETOS DE UNA PARISIENSE. CONOCETE A TI MISMA.

Estimada amiga:

Siempre aconsejo a las damas de caderas anchas, evitar en lo posible el cinturon en color contrastante con el del vestido. Sin embargo, hay una forma fácil de conciliarlo todo, si se desea o insiste en llevar cinturón de otro color. Bastará disponer la falda en picos o puntas que suban sobre el cinturón con lo cual se interrumpe la línea continua, que daría mayor anchura a las caderas. (Compárense los grabados).

Suya, LETICIA.

AMOR

Para aliviar a aquellos que destie-(rra
y darles la esperanza y el consuelo,
puso Dios las mujeres en la tierra
y derramó los astros en el cielo.
Dió luz al valle y a los bosques (bruma,
nieve a los montes y a los soles lla-(ma;
a la entreabierta flor, dijo: ¡perfuma!
y al corazón de las mujeres: ¡ama!

Manuel Gutiérrez Nájera.

ELISITA:

Le recomiendo eficazmente el "Shampoo Iris" de Extracto de Romero, que vende la conocida "Casa Dubic", Obispo 103, teléfono A-2556.

Manufacturado exclusivamente de aceites vegetales e infusión de romero, es una preparación ideal para el lavado de cabeza, reuniendo las cualidades de un excelente shampoo con infusión de romero extraído de la planta.

Desde la antigüedad ha sido reconocido el romero como poseedor de excelentes cualidades para dar vigor al cabello y en la forma que es presentado en esta preparación, aumenta estas, pues limpia, le da nueva vida y deja sedoso el cabello.

El frasco lleva instrucciones para su uso.

REVISTA "CRUZ BLANCA":

Muy interesante revista, plena de lectura escogida y propia de los hogares, con buena poesía, consejos de belleza, cuentos, artículos de firmas conocidas, retratos, fotografías, información de actualidad, etc., con elegante presentación. De su contenido seleccionaré algo que por su carácter y extensión pueda ofrecer a los lectores. (El espacio es limitado...)

"CULTURA FISICA Y MENTAL"

Terminando de escribir los renglones que anteceden, llega a mi mesa otra revista que tiene todas mis simpatías por considerarla muy beneficiosa para cuantos la lean. "Cultura Física y Mental". Su nombre no deja duda del propósito o misión a dicha revista, encomendada. Instructiva y sana lectura que recomiendo a todos, jóvenes y mayores, hombres y mujeres. Revista que debe visitar los buenos hogares y ser coleccionada cuidadosamente.

SR. B. B. WEBER:

Recibidas su atenta carta y composiciones. Lo felicito por su entusiasmo en estudiar que no debe decaer a la primera tentativa... Según sus palabras, "le queda mucho tiempo por delante", pues bien, ¡aprovéchelo! Estudie, procurándose maestro que lo dirija bien. (A mí no me alcanza el tiempo para hacerlo, por mucha que fuera mi voluntad) En sus versos se advierte entusiasmo, "fibra", inspiración. ¿por qué no emplear los ratos perdidos, en cultivar la poesía que tanto lo cautiva? "Los ratos perdidos", se entiende, porque un hombre debe trabajar en algo más sólido que en pulsar la lira... Desgraciadamente la vil materia de que estamos formados, no se alimenta con ilusiones. ¡Ah si fuera así, no necesitaríamos morirnos para ser felices...!

AMIGA: TILDA: (Camagüey):

Tengo las mejores ausencias de esa pomada que me dice, aunque ninguna experiencia personal. Tal vez requiera, en su caso, mayor tiempo de uso para ver el resultado. ¿Por qué no escribe a la casa donde adquirió la pomada, haciendo la consulta? Conozco muchas lectoras que se muestran satisfechas del tratamiento.

"CURIOSO":

"Trata de conocer el autor y la continuación de una poesía que comienza así:

"Noche, lóbrega noche, eterno asilo
del miserable que esquivando el sue-(ño..."

¿Quién podrá complacerlo? Anticipa las más cumplidas gracias.

UN CALVO PREMATURO:

Realmente, ni su edad, ni el buen estado de su salud, parecen justificar esa tendencia a la calvicie que se inicia. Aproveche la moda de llevar la cabeza descubierta a todas las horas del día, procure tomar en ella el sol directamente—en los tranvías elija el asiento que da al sol, etc.—haga lavados de cabeza con agua caliente y un buen shampoo de romero, que recomiendo al principio de este Consultorio y que vende la Casa-Dubic. Frote a diario el cuero cabelludo con la conocida y muy recomendada pomada LILIANA, auxiliándose de un trozo de franela para hacer el masaje diario. El botecito de pomada LILIANA vale dos pesos en cualquier botica, perfumería, salón de belleza o barbería de lujo. Depósito general, en la Droguería SARRA, que surte a los comercios del interior de la Isla. Pida la pomada a su boticario, cualquiera que sea la localidad donde se encuentre, que con toda seguridad se procurará en seguida para servirlo.

EL TIEMPO

Para el hombre de negocios, el tiempo es dinero, para la mujer es aún mucho más: es paz, es consuelo, es prosperidad doméstica.

El único tiempo vivo es el porvenir: la semana tiene un solo día y es mañana.

El tiempo es el enemigo irreconciliable y el destructor de todas las cosas; debemos por lo mismo, pagarle en la propia moneda; no hacer con él paz ni tregua; ocuparlo todos los instantes.

Entre todos los seres que tienen vida y entre todos los que la aparentan, ninguno tan porfiado como el reloj. No hay bestia que no duerma; pero el reloj no duerme. Regulador de la marcha de la vida, no se ajusta al paso de nadie; anda más de prisa que los que desean andar despacio y más que los que van de prisa; ni siquiera tiene la prudencia del silencio, y para mejor burla, siempre imita el canto del cuclillo.

Recordad es lo que nos hace jóvenes; olvidar es lo que nos hace viejos.

Para las tumbas y para el cielo, el tiempo no tiene medida. El alma carece de edad; y mientras caen deshechos los ídolos de barro que erige la soberbia del hombre, el espíritu se purifica en el destierro para asistir al banquete de la inmortalidad. El tiempo es el verdugo del que duda y el amigo del que espera.

La división del tiempo significa miedo a la muerte. Para el alma no hay más siglos ni más años que una noche de miedo y pesadilla y un día de gloria y buenaventuranza.

¡Si hoy nos cercan las tinieblas, esperemos confiados la aurora del nuevo día!

EL CUIDADO DE LAS MANOS

La mano atrae la atención tanto como el rostro, y un observador descubre en ella el origen más o menos aristocrático de la mujer. Una linda mano blanca, elegante, perfumada, adornada de sortijas y de uñas rosadas y brillantes, es un encanto que incita a resucitar la antigua costumbre de respeto y homenaje a la belleza, para besarla galantemente en vez del vulgar apretón de manos.

Los manicuros conocen el arte de transformar la mano vulgar en una mano graciosa y elegante, de que tanto se enorgullecen las coquetas modernas.

Sin recurrir a los cuidados de los manicuros, podemos poseer una mano linda. Los cuidados de la casa o cualquier clase de trabajo perjudican su pureza. Hasta el agua de lluvia que empleamos, les es perjudicial.

Es preciso servirse siempre de agua hervida y tibia para lavarse las manos. El agua helada las congestiona, y la caliente las expone a cortaduras. Hay que emplear jabón de buena calidad y poner en seguida una capa de harina de maiz, frotando con ella, la cual dará a la epidermis una blancura deslumbradora. Es bueno recubrir las manos de noche con un cuerpo graso y dormir con los guantes puestos.

Las manos húmedas por una transpiración incesante dan al tocarlas una sensación viscosa y desagradable y reclaman cuidados especiales y parciales, pues es peligroso para la salud extinguirse de repente esa secreción anormal.

Los lavados con limón y la aplicación de polvos astringentes, tales como el polvo "Amenn's" pueden corregir ese defecto.

Según las causas de que provenga la transpiración de las manos podría atenuarse más o menos en sus efectos, mediante la aplicación de ciertas substancias astringentes; pero en general, no es fácil obviar esta molestia.

Suele dar buen resultado esta preparación: Agua de azahar, 60 gramos; tintura de belladona, 6 gramos; tintura de benjuí, 5 gramos; ácido fénico, 50 centigramos.

También esta otra, de fácil preparación doméstica: Agua de rosa, triple, 150 gramos; bórax cristalizado, 25 gramos; glicerina, 20 gramos.

Disuélvase el bórax en 50 gramos de agua hirviendo y una vez enfriado agréguese al agua de rosas, en la que se habrá disuelto previamente la indicada cantidad de glicerina.

(De la revista "Cruz Blanca")

FUERTE-ENGORDA OXOIDE
1 copa de 100 c.c.-½ lb. CARNE FRESCA
Alimenta sin cansar su ESTÓMAGO
Sabroso - Aromático
EXIJA LEGITIMO OXOIDE
Varias veces al día
Jugo carne de 97% Extracto concentrado al 28%
Dr. SIMPSON
PREPARADO POR DROGUERIA "SARRÁ"
Sólo una muestra a cada persona mediante la presentación de este periódico, en la Droguería Sarrá - mañana.

M.E.C.D. 2016

Gracias

Muy sinceras y expresivas para todas aquellas personas que de una manera efectiva y especial han contribuído al éxito que acabamos de obte ner con motivo de nuestra gran

VENTA ANIVERSARIO A 97 CTS.

clausurada en el día de ayer

Estamos doblemente agradecidos; primero, porque el público nos demostró, una vez más, su más alta distinción y segundo, porque nos rego cija el haber prestado la pequeña cooperación que nuestra VENTA representó en la economía de los hogares cubanos durante el pasado mes.

Satisfechos del todo, nos resta solo anticipar, que siempre atentos a las circunstancias públicas, haremos todo cuanto esté a nuestro alcance por mitigarlas, estableciendo nuevos sistemas en la venta a fin de que todos los artículos puedan ser adquiridos dentro de la mayor economía.

Gracias, muchas gracias.

Nuestro "stock" de artículos para esta estación es completo y capaz a poder satisfacer el gusto más exigente y refinado.

Entre las últimas novedades recibidas, se destacan los siguientes:

TERCIOPELO CHIFFON IMPRIME — PAÑO SATIN — TERCIOPELO CHIFFON — PAÑO SEDAN — CREPE CANTON — CREPE MONGOL — CREPE FLAT — CREPE SATIN — FAYA CORDON GRUESO Y FINO — FAYA SATIN.

Pieles para adornos y vestidos:

MOUFLON — MONGOLIA — VISONTE — PETIT GRIS — COSTILLA y LIEBRE.

Todos estos artículos, a pesar de ser de última novedad, están marcados a precios de Almacén.

No compre sin consultarnos,
Visítenos y se convencerá.

El Número 15

MONTE, 15, FRENTE A PRADO
Telfs. A-2803 y A-3716

FIJESE:
ESTA CASA NO HACE ESQUINA

ATAQUES PUEDEN CURARSE

El bien conocido remedio ELEPIZONE dominará los Ataques y toda forma de Desordenes Nerviosos.

Por más de veinticinco años este remedio ha probado sus cualidades curativas, y ha restablecido la salud a millares que sufrian de Epilépsia y debilidad nerviosa.

El ELEPIZONE es un remedio para niños y adultos, y es recomendado por los médicos, y se ha vendido en las principales farmacias de Cuba por veinticinco años.

NO ACEPTE IMITACIONES PIDA ELEPIZONE

Nuestros artículos responden a la dignidad de ser regalados y usados.

Calidad, buen gusto y precios reducidos.

LA CASA PEREZ

CAMISERIA SELECTA

Neptuno 79. Tel. A-5738

SOLO 6 CASOS DE FIEBRE TIFOIDEA

El Secretario de Sanidad visitó ayer Matanzas.—Otras noticias

Con respecto a los casos de fiebre tifoidea registrados últimamente en la barriada de Los Pinos el doctor Fernando Rensoli Director de Sanidad, nos declaró ayer tarde que hasta esa hora solo se habian confirmado seis de los cerca de cuarenta individuos febriles que residen en distintas casas del reparto.

Nos agregó que aquellos vecinos no tienen por que alarmarse por estar viendo allí durante todo el dia al doctor Luis de Luis, delegado de la Dirección, dictando las disposiciones profilácticas necesarias, tales como la inmunización por medio de la vacuna no solo en Los Pinos, sino en los barrios de Arroyo Naranjo y Naranjito y los del pueblo del Calabazar.

EL SECRETARIO DE SANIDAD EN MATANZAS

Ayer se ausentó por varias horas de la Habana el doctor Fernández, Secretario de Sanidad y Beneficencia, trasladándose a la ciudad de Matanzas en donde giró una visita de inspección a las obras del que en un futuro no lejano será el Instituto de Homicultura, cuyas obras se encuentran muy adelantadas.

El doctor Fernández visitó despues en unión del doctor Juan Bautista Ruiz Mesa, al Alcalde de Sabanilla, el cual se encuentra enfermo desde hace algunas semanas.

AGRICULTURA COOPERA CON SANIDAD

El Sub-Secretario de Agricultura, Comercio y Trabajo, señor del Busto, ha comunicado al doctor Fernández, Secretario de Sanidad y Beneficencia, que aquella Secretaría pone a su disposición los Laboratorios de Patología e Investigaciones que tiene instalados en Santiago de las Vegas, para que se realice la labor científica necesaria de acuerdo con la campaña antiparasitaria que se viene efectuando en toda la República.

El doctor Fernández ayer mismo pasó una comunicación al señor del Busto, dándole las más expresivas gracias por el ofrecimiento hecho.

LAS NEGOCIACIONES ENTRE ALEMANIA E INGLATERRA

BERLIN, octubre (A D).—Alemania entablará próximamente negociaciones con Inglaterra para reformar algunos de los artículos del tratado vigente de comercio.

ROGELIO DIAZ

AVISA a sus numerosos clientes el haber trasladado su sastrería para

SAN RAFAEL 39, entre Rayo y San Nicolás. Tel. M-6109

Al propio tiempo los invita para que conozcan los modelos y las telas para la TEMPORADA INVERNAL.

¡Lindísima Sandalia!

GAMUZA TONO BEIGE combinado con GLACE CARMELITA; también GAMUZA NEGRA con vistas CHAROL NEGRO. Tacón alto.

$13.00

Casa O-K
Durán y González.
AGUILA 121
Teléfono: A-3677.
Solicite el Catálogo.

A usted le agradará el sutil sabor a jengibre del

"CANADA DRY"

Reg. U. S. Pat. Off.

El Champaña de los Ginger Ales

Agentes Exclusivos y Distribuidores
Otheguy & Cía.
Barnet 14 Habana

HABANERAS

(Viene de la página CINCO.)

MRS. MILO SARGENT GIBBS

LA PRIMERA TURISTA

Alta dama.
De encumbrado origen.
Es Mrs. Milo Sargent Gibbs, née Eleanor Morgan Satterlee, de Nueva York.
Hija de Mr. y Mrs. Herbert Livinstong Satterlee y nieta del difunto J. Pierpon Morgan.
Está en la Habana.
Huésped del hotel Sevilla.
Para nosotros tiene el interés de ser la primera turista que nos visita en la actual temporada.
Bienvenida!

MARTIN MESA

Transformado, embellecido...
Así está Martín Mesa.
El antiguo balneario que fué posesión en el pasado del Marqués de Pinar del Río ha sido objeto de grandes obras.
Cambiada su fisonomía.
Por completo.
Denotan todos sus aspectos el espíritu innovador del distinguido clubman José Emilio Obregón.
Martín Mesa se inaugura mañana con un almuerzo en obsequio del Honorable Presidente de la República.
Seguirá al almuerzo una fiesta bailable en la restaurada glorieta del lugar.
Selecta la invitación que ha sido hecha entre nuestros elementos sociales por la Empresa de Martín Mesa.
Abierto quedará al público.
Por toda la temporada.

SIEMPRE...

Acabo de recibirlo.
De propias manos.
Un ejemplar del capricho cubano compuesto con el título de Siempre... por el joven Enrique Bryon.
La letra es del doctor Alfredo Zayas y Alfonso, ex-Presidente de la República, y está dedicado a su bella y gentilísima esposa, la señora María Jaén de Zayas.
Música y letra.
Una preciosidad.
Viene a aumentar Siempre... el extenso repertorio de producciones del género originales de tan notable compositor.
Escrita para piano.
Como todas las obras de Bryón.

DUELO

Sensible fallecimiento.
Ocurrido en New York.
El día 28 del pasado mes de Octubre dejó de existír en la gran metrópoli americana la señora Raquel Ramentol de Vere, dama que gozaba de la mayor estimación y que supo rodearse de grandes afectos por sus bondades infinitas.
¡Cuantos a sentír su partida!
¡Y cuantos a llorarla!
Para sus atribulados hermanos Juan y Mercedes mi mas sentida expresión de condolencia.
Que hago extensiva a sus demás familiares.
Paz a sus restos.

ARTES Y LETRAS

Sesión inaugural.
Del curso 1929-1930.
Será el martes próximo, a las ocho y media de la noche, en la Academia Nacional de Artes y Letras.
Juan Clemente Zenea, poeta y mártir, será el tema del discurso del presidente de la corporación, el culto y elocuente doctor José Manuel Carbonell.
Se oirá una bonita canción.
Nueva para nuestro público.
Títulase A una Golondrina, letra de Zenea y música de Vicente Lanz, nuestro admirable maestro.
La cantará, haciendo gala de su deliciosa voz de soprano, la bella señora Edelmira Zayas de Vilar.
Además de la lectura de la Memoria por el secretario general de la Academia Nacional de Artes y Letras, doctor Ramón A. Catalá, se procederá a la entrega de diplomas y premios a los triunfadores en los certámenes de literatura y pintura.
La velada tendrá comienzo con una Obertura y el Himno Nacional ejecutados por la Banda del Estado Mayor del Ejército.
Dirigida por Molina Torres.
Miembro de la Academia.

Continúa en la página NUEVE

JOYAS · MUEBLES · OBJETOS PARA REGALOS

LA CASA QUINTANA

AVE. ITALIA 74-76. TEL. A-4264 - M-2146

Mathilde Cumont

Los modelos de este año reivindican las tradiciones de la moda en la "alta costura".

Otro variado surtido de VESTIDOS Y SOMBREROS nos acaba de llegar. En cada uno de ellos, se observa el sello del chic parisienne.

PRADO 88

WARNER-AGÜERO

Retratos artísticos exclusivos

Primer premio en la última Exposición de Fotografías celebrada en la Habana.

O'Reilly Núm. 114. Teléfono M-1256.

CONSEJOS MEDICOS

Por el Dr. PEREZ BOUDET.

Ex-Interno del Hospital de Emergencias. Médico del Departamento Forense de la Ciudad de la Habana. Especialista de las afecciones del Aparato Digestivo. GABINETE: PRADO 33, altos. Teléfono: A-7490.

(Diríjase la correspondencia al DIARIO DE LA MARINA. Prado 103. Dirección).

ESTRELLA MENDEZ. (Ciudad):
Usted no se encuentra padeciendo absolutamente de ninguna afección es simplemente que se ha fijado esa idea, que lo único que hace es atribularse con ella. Trate por cuantos medios estén a su alcance de hacerla desaparecer de su cerebro. Lo que más me inclino a creer que le acontezca es una gran deficiencia ovárica de la que debe de prestar toda la atención posible. Para ello nada mejor que la aplicación de varias cajas de Tropovarina, cuando no tenga su menstruo y dos obleas al día de Ocrearsinol, tomada una antes de cada principal comida. Aunque usted desee y suspire, puede tener la seguridad que si no tiene ninguna afección cardiaca, no se pondrá mala de ese órgano.

UNA DE SAGUA. (Sitiecito):
Por lo que usted me describe en su carta, parece que su hijito se encuentra perdiendo fosfatos, aunque fijamente nada puedo decirle, toda vez que usted no ha recurrido a un análisis de orina, que era lo que primero debía haberle mandado a hacer, no obstante creo muy conveniente el que le administre medio comprimido de Helmintol por la mañana y medio por la tarde. Sería de mucha utilidad para darle Vitaminas el hacer que tomara antes de sus dos principales comidas dos goticas de Vigantol en un poquito de agua.

E. P. N. (Majagua):
Efectivamente por la descripción ue en su carta me hace del caso de su señor padre, veo que tiene la mitad de glóbulos rojos que debía tener normalmente. El tratamiento más rápido actualmente que hay para hacerlos aumentar, es la administración del Estracto hepático, echar un tubo e ncada plato de sopa de sus dos grandes comidas o bien comerse diariamente dos grandes pedazos de hígado de res pasado por la parrilla. Como complemento a esta indicación le recomiendo tres cucharadas de Somatose dulce en leche y tomar diariamente en un poquito de agua una ámpula de Hemocitol.

TRISTE MADRE. (Ciudad):
¿Porque la atribula ese gran pesar? No se desconsuele. He de aconsejarla con respecto a la alimentación de su hijito y ya verá que el cambio ha de resultar muy beneficioso para él y además llevará el consuelo que ha perdido a su alma. Lo que más le conviene es administrarle la leche de Kel cada tres horas, preparada en el momento que se la administre y cada tres horas, nunca antes, aunque sus manifestaciones sean de tener deseos de tomarla antes del mencionado tiempo. Péselo antes y verá que en un corto plazo, desaparecerán esos trastornos intestinales que hoy lo aquejan y la normalidad y tranquilidad de espíritu renacerán en su hogar.

SEDAS LISAS

MAS DE 60 COLORES

PARA LA PRESENTE ESTACION

CREPES	MONGOL	a $0.80
	CANTON	a $1.25
	METEORO	a $1.75
	DE CHINA	a $2.00
	FLAT	a $2.50
		a $3.00
		a $3.50

a $2.00
a $2.40
a $3.00
a $3.50

Crepés Satinados de Pura Seda

LAS MEJORES CALIDADES

A PRECIOS DE SITUACION

La Elegante

NEPTUNO, 48, casi ESQ. A AGUILA Y MURALLA ESQ. A COMPOSTELA

Panellets - Huesos de Santo - Buñuelos de Viento

Los de esta casa son tradicionalmente famosos y positivamente los mejores y más sabrosos que pueden confeccionarse.

EL MODERNO CUBANO

Obispo 51. Telf. A-3034.

DR. JOSE COMAS FOLCH

REFLEJOTERAPIA Y MEDICINA

Con práctica en la Clínica del DR. ASUERO y siguiendo su técnica. NEPTUNO 172 (altos). De 3 a 6 p. m. TELEFONO: A-9056. CONSULTAS Y APLICACION $10.00.

La Casa Fine

Fabricantes del Colchòn FINE

EL REY DE LOS COLCHONES

Y EL REY DE LAS SELVAS, DOS CAMPEONES QUE HAN MEDIDO SUS FUERZAS PARA DEMOSTRAR QUE EL AFAMADO COLCHON "FINE" ES INDESTRUCTIBLE HASTA POR LAS ZARPAS DE UN LEON

La Casa Fine

M. GOMEZ (MONTE) 26 Tl. M-7575

ZENEA Y CABRERA (Neptuno e Industria) Tl. M-6767

-Rehacemos colchones usados-

M.E.C.D. 2016

HOY 40 antes de las
CAMPOAMOR
HOY 60¢ Despues de las 4
Entre y Salga Cuando Quiera
GRAN PROGRAMA
2 p.m. 8 p.m.
Lo magnifica pelicula de
BILLIE DOVE y CLIVE BROOK
EL LIRIO AMARILLO
3¼ 5¼ 9¼
la interesantisima produccion con la bella actriz
OLGA BRINK
y el gran actor
HENRY EDWARDS
MIEDO
El "miedo" al que dirán ha conspirado contra la felicidad de muchos hogares.
y la gran ORQUESTA ARGENTINA
TRUSTA FUGAZOT DEMARE
Que estrenarán El vals "CHIQUITA" y el precioso tango "LO HAN VISTO CON OTRA"
MAÑANA
EL PUENTE de San LUIS REY
con RAQUEL TORRES - LILY DAMITA y DON ALVARADO

TEATRO

NOTICIARIO

1.

Ayer, en dos teatros de la Habana, «Principal» y «Payret» subió a escena el ya célebre drama de José Zorrilla, «Don Juan Tenorio».

En el primero, desempeñaron los papeles principales de Don Juan y Doña Inés, el actor José Rivero y la actriz María de la Riva.

En «Payret», Ibáñez hijo y la Srta. Mariño caracterizaron a esos personajes.

En el «Principal», la *mise en scene* no dejó nada que desear, pero a fuer de veraces debemos decir que en «Payret» se esforzaron por presentar la obra, con toda propiedad.

José Rivero, recitó admirablemente su papel. E Ibáñez, padre, hizo un gran Comendador.

El lector nos excusará que no entremos en consideraciones *críticas* sobre el tema. Se ha escrito tanto, en pro y en contra, que nos parece de mal gusto.

Y en secreto, a nosotros nos pasa con el «Tenorio» como a Ventura de la Vega con «La Divina Comedia»... No lo entendemos!!

2.

Y hoy volverá a las tablas en los referidos teatros. Y como si no fuera bastante, en el «Nacional» Jesús Tordesillas y Rosita Lacasa, y en «Martí» el novelista español Eduardo Zamacois, también ofrecerán al público habanero su interpretación de la obra dramática del poeta romántico español, lector de la desdichada emperatriz de México, Carlota, y huésped de esta isla, por los años 63-64 del pasado siglo.

3.

Tanto verso y tanta capa y espada nos hace añorar, de modo apasionado, que llegue el Circo!

Tenemos ganas de ver a los trapecistas, a los reyes del alambre, a los maravillosos caballos amaestrados, a las simpáticas focas, a los dulces hermanos del pobrecito de Asís, los suaves osos a los perros sabios.

Afortunadamente, Pubillones anuncia su apertura para el día 7 del actual, y lo precede, un día antes, Santos y Artigas.

Los anuncios que ambas empresas han hecho de sus respectivas huestes nos tienen entusiasmados y prometemos acudir todas las noches. Porque con el Circo nos ocurre lo contrario de lo que a Ventura de la Vega con el Dante.

4.

Hoy los artistas argentinos que trabajan en «Campoamor» estrenarán un vals norteamericano, titulado «Chiquita», que fué uno de los grandes éxitos de Paul Whiteman y su orquesta, no hace muchos meses.

También estrenarán un tango titulado «Lo han visto con otra».

5.

El martes 5, en cuarta función de abono, la compañía del «Principal» ofrecerá a sus habituales concurrentes la comedia dramática norteamericana, de corte y presentación verdaderamente modernos, titulada «El proceso de Mary Dugan», obra que ha permanecido merecidamente mucho tiempo en los escenarios de Nueva York, Londres, París y Madrid.

El esfuerzo que representa estrenar en la Habana una obra de esa índole, al poco tiempo de su aparición triunfal en los escenarios consagradores, merece que el público habanero lo recompense asistiendo en masa a presenciar esa obra, que seguramente ha de gustar.

6.

El día 4 del actual tendrá efecto en «Payret» el anunciado beneficio a favor de la Sra. María Bica, viuda del escenógrafo cubano Pepito Gómiz.

El programa anunciado, así como los artistas que lo desarrollarán, promete al espectador un rato agradable en cambio del óbolo con que contribuye a la realización de una buena obra.

Esa noche se ofrecerá una comedia por la compañía de Ibáñez, «El Cafetal», en cuya interpretación actuarán varios conocidos artistas cubanos, y un «fin de fiesta» en el que intervendrán los principales componentes de los espectáculos que se ofrecen en la Habana en distintos teatros.

7.

El próximo martes, día cinco, en función homenaje al popular político José de la Fe, reaparecen en «Payret» las huestes de Regino López, llevando a la escena los dos últimos éxitos de la compañía: «El son en París» y «Los efectos del ciclón»; la primera de Federico Villoch y Pepín Rodríguez, y la segunda de Agustín y Pepín Rodríguez, musicalizadas por el maestro Anckermann.

Además, Chelito y Otero estrenan un apropósito original de Sergio Acebal: «Escena del arroyo», seguido de un juguete cómico de Agustín Rodríguez, que lleva el prometedor título de «El Reglamento de Tránsito»: números cómico-líricos por Blanca y Pepe Becerra, bailes por las lindas hermanitas P.Farry y otras variedades que completarán el magnífico programa de esta función extraordinaria.

DON JUAN TENORIO en PAYRET

He aquí los intérpretes de los principales personajes de la acción del drama de Zorrilla DON JUAN TENORIO, representado por la Compañía dramática hispano-argentina. En el grabado aparecen, de izquierda a derecha, Doña Ana de Pantoja, Marta Muñiz; Capitán Centellas, J. de Olavarría; D. Rafael de Avellaneda, V. M. Casado; La Abadesa de las Calatravas, Consuelo Menta; Brígida, Luisa Obregón; Don Luis Mejía, Mario Martínez Casado; Ciutti, Fernando Mendoza; El Escultor, José López Ruiz; Don Diego Tenorio, Antonio Hernández; Don Juan, Narcisín; Doña Inés, Mercedes Mariño; Don Gonzalo de Ulloa (Comendador), Narciso Ibáñez. Son los héroes de la jornada triunfal de anoche, que se repetirá hoy y mañana.

PAYRET
ESTA NOCHE Y MAÑANA A LAS 9
La sensación teatral del año
NARCISIN EN DON JUAN TENORIO
La obra inmortal de la poesía dramática española. Montada lujosamente con decorado nuevo. Vestuario y mobiliario según documentos de la época de la leyenda. Representada con el mejor conjunto artístico. Un actor para cada personaje
GRANDIOSO ESPECTACULO SIN ALTERACION DE PRECIOS
LUNETA 80¢ BUTACA 60¢
TERTULIA 25¢ PARAISO 20¢
LEA LAS GACETILLAS DE PAYRET

HOY HOY
PRADO
40-60-80-20
MEDAL FILM Co presenta
EL APACHE con DON ALVARADO
MARGARET LIVINGSTON
Numeros de VITAPHONE
LUNES 4 EL RIO SIMBOLO DE LA VIDA con CHARLES FARRELL y MARY DUNCAN
3.30 5.30 7.30 9.30

GACETILLAS

pubillones

TOM MILLS, el monarca de la bicicleta presenta un acto tan cómico y original que la Empresa de PUBILLONES lo ha contratado para que cubra un número en el programa del Circo que debutará el día 7 en el Gran Teatro Payret.

TOM MILLS es un hábil ciclista y un notable equilibrista cómico y presenta un número completamente desconocido en Cuba, PUBILLONES ha traído en anteriores temporadas números de bicicletas que hacen su trabajo en serio pero como el lema de este año es TODO NUEVO MENOS EL NOMBRE, ha querido traer ciclistas que siempre gustan mucho pero que fuera diferente a todos los hasta hoy vistos por este público.

TOM MILLS hará las delicias de los grandes y chicos qué acudan a las funciones del Circo y será a no dudarlo el clou de las matinées que se celebrarán los sábados y domingos y los niños podrán recordar en la persona de TOM MILLS a un artista conocido de todos, a BEN TURPIN, por el parecido de este artista con TOM MILLS.

Mañana presentaremos al grupo de clowns y payasos que tendrán a su cargo el divertir y regocijar a los pequeñuelos. Faltan pocos días ara el debut de PUBILLONES en Payret. Espérelo.

2441—1o. Nov.

CINEMA RIVIERA

HOY: MARIANA, POR MARION DAVIES

Para las tandas de las 5 y cuarto, 8 y cuarto y 9 y tres cuartos se estrena en el Riviera único teatro en el Vedado, con Vitaphone Movietone la grandiosa super producción sincronizada de la Metro interpretada por la bella estrella Marion Davies que se titula Mariana.

Completa el programa para estas tandas El Noticiario Fox Movietone No. 13, El Caballero Alegre, cómica Vitaphone y la interesante variedad Vitaphone Voces de Italia, por el famoso Coro del Vaticano y discurso por el gran Dictador Mussolini en inglés e italiano.

Mañana sábado se estrena la grandiosa producción Vitaphone de la Metro interpretada por Don Alvarado, Lily Damita y Raquel Torres que lleva por título El Puente de San Luis Rey que se exhibe en las tandas de las 5 y cuarto, 8 y cuarto y 9 y tres cuartos.

El domingo, grandiosa matinée a la 1 y media, exhibiéndose El Noticiario Fox Movietone No. 13; El Caballero Alegre, cómica Vitaphone; el episodio 4 de la emocionante serie A Caza de Millones; las cintas La Flota Aérea por Ramón Novarro Vitaphone Fox Follies 1929, producción Fox Movietone y números de Vitaphone.

El lunes 4 se estrena la gran cinta de la First National Vitaphone interpretada por Milton Sills y Dorothy Mackaill que lleva por título El Pregonero.

Los días 7 y 8, la grandiosa cinta de la First National interpretada por Richard Barthelmess que se titula Mares Escarlatas, Vitaphone.

Pronto las grandes producciones El Cazador de Tigres, por Lon Chaney, (Vitaphone); Los Inocentes de París, por Maurice Chevalier, (Paramount Movietone) y El Ultimo Canto (Vitaphone).

2364—1o. Nov.

EL RIO
PRADO
Nov. 4 al 10

GACETILLAS

Comedia

EL TRIUNFO DE "DON JUAN"

Don Juan, triunfó anoche en el Principal de la Comedia. El bizarro burlador de doncellas, terror de amantes y maridos, halló una interpretación excelente en José Rivero, gran actor, que tantas simpatías cuenta.

María de las Rivas, la valiosa primera actriz, hizo una Doña Inés admirable. El verso de Zorrilla en sus labios resonó con acentos nunca oídos. Se trata sin duda de una gran recitadora.

La presentación de la obra, por lo ajustada, por lo lujosa, por lo seria, llamó la atención de la numerosa concurrencia. No puede pedirse más en este extremo.

Hoy vuelve a escena el Don Juan Tenorio, transfiriéndose para el martes cinco, la función de abono correspondiente a hoy, en la que se estrenará El Proceso de Mary Dugan, una obra que causará sensación por su trama y su asunto.

2526—1o. Nov.

GACETILLAS

GRAN TEATRO PAYRET

Don Juan Tenorio por Narcisin .... La sensacion teatral del año.. .. ..

Narciso Ibañez Menta, el joven actor, notabilísimo galán dramático alcanzó anoche un ruidoso triunfo interpretando el gallardo tipo del burlador de Sevilla.

La obra inmortal de la poesía dramática española fué montada con lujo y propiedad con decorado pintado según estampas de los lugares donde la leyenda coloca la acción y con vestuario y mobiliario de modelos auténticos.

La interpretación correcta y sin falsear el carácter que ha dado a los personajes del drama de Zorrilla la tradición del Tenorio. Mercedes Mariño, bellísima actriz de hermosa dicción y clara voz encarnó el tipo de la dulce novicia de las Calatravas; Consuelo Menta, la Abadesa; Mario Martínez Casado hizo un Don Luis digno de su rival; Olavarrieta y Víctor Casado en el Centellas y el Avellaneda, López Ruiz en el Escultor; Hernández en el Diego Tenorio, caracterizaron los tipos y dijeron el diálogo sin vacilaciones, sosteniendo el carácter de cada personaje en la acción.

Narciso Ibañez hizo un Comendador admirable. Su reputación de actor dramático notagle y excelente declamador quedó anoche sancionada por la ovación que le tributó el público que llenaba la amplia sala de Payret.

Párrafo aparte para Luisa Obregón,

CIUTTI (Mendoza) y BRIGIDA (la Obregón) en el Convento.

BRIGIDA Y DOÑA INES. — Luisa Obregón y Mercedes Mariño, en la escena de la carta.

en la Brígida y para Mendoza en el Ciutti para quiénes el Tenorio fué una jornada de triunfo.

Narcisin en el Don Juan, valiente, enérgico en las escenas dramáticas; gallardo y cautivador en las escenas con Doña Inés.

Narcisin luce en el Don Juan con la apostura y gallardía de los grandes actores y su figura simpática, juvenil, da relieve al personaje a través de la romántica acción.

La empresa de Payret ha montado correctamente el drama de don José Zorrilla y su representación constituye la atracción teatral de estos días tradicionales, en Payret.

Los precios no han sido alterados: para hoy y mañana rigen los mismos precios de toda la temporada: palcos con entradas cuatro pesos; lunetas ochenta centavos; butacas 60 centacos; tertulia veinticinco centavos y paraíso veinte centavos.

Para el domingo anuncia Narcisin su última matinée con la preciosa comedia de Alberto Novión: En un Burro Tres Baturros. En la función nocturna del domingo se llevará a la escena La Ultima Copla y la comedia El Nido de los hermanos Quintero.

2559—1o. Nov.

EL RIO
PRADO
Nov. 4 al 10

TEATRO IMPERIO

Consulado 116. Teléfono A-5440

A petición y por último vez en este preferido teatro de las distinguidas familias de esta capital, por sus buenos programas y por el orden esmerado que se observa en sus funciones, será exhibida la magna producción titulada El Submarino, conjuntamente con Jack Holt y Dorothy Revier te con Los Muelles de New York por George Bancroft; Con Saña y con Maña por Valan Wade y graciosas cintas cómicas.

Para esta función de moda, los precios son como es costumbre: 10 centavos para la matinée y 20 centavos para la función de la noche.

Mañana es el estreno de la sublime creación de María Jacobini titulada Caprichos de Amor y la Parodia de Don Juan Tenorio por un reparto especial de artistas.

2367—1o. Nov.

EL RIO
PRADO
Nov. 4 al 10

HOY HOY
PRADO
40-60-80-20
MEDAL FILM Co presenta
EL APACHE con DON ALVARADO
MARGARET LIVINGSTON
Numeros de VITAPHONE
LUNES 4 EL RIO SIMBOLO DE LA VIDA con CHARLES FARRELL y MARY DUNCAN
3.30 5.30 7.30 9.30

GACETILLAS

CIRCO santos y artigas

No solamente tendrán los niños un magnífico espectáculo en el Circo SANTOS Y ARTIGAS que debuta en el TEATRO NACIONAL el miércoles 6, próximo, sino que también, tendrán otros alicientes, en concursos, certámenes, etc., que les permitirá adquirir valiosos regalos. El Circo, se prepara para una gran temporada a base de originalidades, tanto en su presentación como en su espectáculo.

Mad. Dutton, directora de la Revista Ecuestre en la que figuran lindos caballos y mujeres preciosas dirigirá algunas escenas ecuestres en caballos y mujeres preciosas, dirigirá algunas escenas ecuestres en que podrán tomar parte los niños, montando sus lindos caballos.

Máximo, el gran alambrista del Circo Ringling, que nunca ha actuado en Cuba, figurará en el programa del debut. Máximo ha actuado once años consecutivos en las temporadas del Madison Square trabajando en la pista central y ello demuestra que es una maravilla cuando se le dá la preferencia sobre los demás equilibristas que se presentan en las otras pistas.

Hoy procedentes de Sarasota llega un numeroso conjunto y en el resto de la semana quedará completa la compañía en la Habana.

Para el debut el MIERCOLES 6 en el TEATRO NACIONAL, ya están a la venta las localidades.

2579—1o. Nov.

TEATRO MARTI

HOY EN MARTI: EDUARDO ZAMACOIS EN "DON JUAN TENORIO"

Hoy y mañana— 1 y 2 de Noviembre—son los días tradicionales del Tenorio.

En los escenarios se levanta, envuelto en la airosa capa roja, blandiendo insolente la espada de gavilanes en los duelos y barriendo el suelo con la pluma de su birrete en los lances de amor, la figura retadora y juguetona, gallarda y magnífica, de "Don Juan", llenando las salas de espectáculos la musicalidad rotunda de los versos de Zorrilla.

Don Juan es arquetipo y símbolo de nuestra raza. Habla por él todo el aventurero espíritu de la España imperial, que paseó sus pendones victoriosos por el viejo mundo y descubrió y conquistó un Nuevo Mundo; alma mater de veinte pueblos, herederos de su orgullo, de su sangre y de su idioma.

El Tenorio, magnífico poema racial, despierta año tras año, nuestra inquietud hispánica, como una afirmación de nuestra nacionalidad; por eso la clara intuición de los pueblos, se impone victoriosamente, siempre en estos primeros días novembrinos.

Este año el Don Juan tendrá en la Habana, un maravilloso encarnador: EDUARDO ZAMACOIS, que como el legendario burlador de Sevilla, fué a lo largo de su vida, sentimental y andariego; hombre de aventuras y de pasiones; tenaz desgranador de madrigales; SE METE en el espíritu y en la trusa de "Tenorio", para hacernos una revelación de su temperamento, de su carácter, de su reciumbre masculina.

El público experto, catador de sensaciones artísticas, adivina el interés que para él ofrece, esta singular y espléndida aventura de Zamacois, que con su gentil mundanismo, toma las galas de comediante y se apresta a decirnos floridamente los versos acariciadores del cantor de Granada.

Secundan a Eduardo Zamacois en el teatro Martí, elementos escénicos de calidad. Un "Don Luis" que es casi un "Don Juan", a cargo del gran actor romántico José M. Béjar—que tan señalados triunfos cuenta en el "Tenorio"—; Blanca Lora, actriz notable que sabe decir dulcemente los versos de la "Inés"; un Comandador excelentísimo, encomendado a Muñoz, actor de viejos prestigios y un gracioso, tan justamente celebrado como Arechavaleta, que realzará el papel de "Ciutti".

Decorados espléndidos y un vestuario lujoso y rigurosamente sujeto a la época de la acción; nos garantizan en el teatro Martí el MAS INTERESANTE Y MEJOR "DON JUAN TENORIO" de este año.

Los precios son populares: Un PESO LA LUNETA y TREINTA CENTAVOS LA TERTULIA.

Mañana, también hará Zamacois el "Tenorio". Se representará el drama de don José Zorrilla, tarde y noche.

Noviembre 2 MAÑANA
La película SINCRONIZADA del maravilloso actor
AL JOLSON
con DAVID LEE (Sonny Boy) BETTY BRONSON y JOSEPHINE DUNN
EL ULTIMO CANTO SINCRONIZADA
Tal como se presentó en New York.
30-40-60-20¢
EMPRESA SAENGER
ENCANTO

HOY VIERNES 1°
RIALTO
2 - 5¼ - 9¼
ESTRENO EN CUBA
Edelberto de CARRERA presenta al inimitable
IVAN MOSJUKINE
en la Soberbia produccion
EL PRESIDENTE
con SUZI VERNON
El desenvolvimiento personal de un campesino que llegó a ocupar las riendas del gobierno, interpretando el sentir de todo un pueblo. Vea como un jefe de estado inteligente y probo restablece el orden y la tranquilidad y logra ser amado de su pueblo y de la mujer que le inspiró su ideal
Una pelicula que interesa a todos - Su lema es "FE Y ADELANTE"
PRONTO - MADRES SOLTERAS

SEDAS Y LANAS
GRANDES REBAJAS
CREPE SATIN ... $2.50
CREPE MONGOL EXTRA ... 2.50
FAYA, PARA ABRIGOS ... 3.00
TERCIOPELO ESTAMPADO ... 2.50
PAÑO SEDAN, PARA ABRIGOS ... 3.50
TERCIOPELO transparente color entero y estampado a 7.50 y 8.50
NO COMPRE SIN ANTES VER NUESTROS PRECIOS
"BOHEMIA"
FERRER Y ORUÑA. NEPTUNO 65-67.

MARTI HOY A LAS 9 P.M
EDUARDO ZAMACOIS EN DON JUAN TENORIO
DON LUIS: JOSE Mª. BEJAR
$1.00 LUNETA
ESPLENDIDOS DECORADOS LUJOSO VESTUARIO
TERTULIA 30¢

GRAN TEATRO NACIONAL

HOY: DON JUAN TENORIO EN EL NACIONAL

Esta noche es la primera representación del Don Juan Tenorio en el Nacional. Existe justificada expectación, por ver a Jesús Tordesillas en el papel de Don Juan. Actor de tanto talento y cultura, al par que de tan extraordinarias facultades, ha de hacer resaltar necesariamente ciertos matices psicológicos que la nueva ciencia ha descubierto en la figura del inexorable burlador. Vale la pena, pues, ver el "Don Juan" del Nacional, aunque solo sea para estudiar la nueva composición del tipo, que seguramente hará Tordesillas.

Pero hay más, y es que la empresa montará la obra con esplendidez y absoluta propiedad. Y que Rosita Lacasa, esa deliciosa mujer que noche tras noche cautiva al público del Principal de la Comedia, hará el papel de Doña Inés: una Inés ideal.

Los precios que rigen son populares Miel sobre hojuelas.

2569—1o. Nov.

EL RIO
PRADO
Nov. 4 al 10

Paramount presenta a Hoy
Bebe DANIELS
en la regocijada comedia
¡¡QUE NOCHE!!
con NEIL HAMILTON y WILLIAM AUSTIN
VITAPHONE LA VOZ DE LA PANTALLA
PARAMOUNT SOUND NEWS
ALBERT SPALDING

M.E.C.D. 2016

Los tiempos cambian y el progreso se impone.
Las familias cubanas deben seguir la evolución moderna y vivir en apartamentos.

Aproveche todas las comodidades del hogar para vivir con más lujo y economía, a la entrada del Vedado.

EDIFICIO VEINTE Y TRES ESQUINA A M

Apartamentos amplios y cómodos
Esmerado servicio, garage.
Elevadores día y noche.

INFORMAN: O'Reilly, núm. 11, Dpto. 506.
Teléfono A-4623, Sr. Toyos.

CONSULTORIO PRIVADO DE BELLEZA
— de —
NIEVES CORTES
(23 años de práctica)
Tratamiento de Granulaciones, Grasas y Arrugas por procedimientos completamente desconocidos en Cuba
Aparato eléctrico contra la obesidad. Reduce toda clase de grasas
San Lázaro No. 331, bajos, casi esq. a Infanta. Telf. U-1780

LA LACTANCIA MATERNA
Es la única que la naturaleza ha dotado a la mujer para criar a sus hijos y esto se obtiene tomando
LACTASENO
Aumenta la cantidad de la leche, mejora rápidamente su calidad y evita las infecciones intestinales. Es agradable al paladar y fortifica el organismo.
Se vende en droguerías y farmacias

AGJ I-5693.
Competimos en calidad y presentación. No en precios. Nuestros productos son inigualables y por lo tanto, establecen un distingo.
LUCERNA
Repostería Francesa
Neptuno 104. Telf. M-2021

LA COMPRA DE UNA COMPAÑIA

La alemana A. E. G. adquirió la N. Electric Light Company

BERLIN, octubre (A D).—Se dice aquí de buena fuente que la "A. E. G.", una de las empresas más importantes de Alemania en el campo de la electricidad, ha adquirido la mayoría de las acciones de la National Electric Light Company, empresa establecida en Panamá.

Según la Agencia Duems supo en centros bien informados, la A. E. G. suministró hace poco a la mencionada compañía una planta de fuerza de estilo Diesel, con dos equipos de maquinaria con capacidad para desarrollar 400 caballos de fuerza cada uno, pero se vió obligada a encargarse de la compañía en vista de que ésta no pudo cumplir con los compromidos que tenía contraídos con la A. E. G. por concepto de la planta de referencia.

REMEDIO DEL DR. HALE PARA EPILEPSIA
Ataques Baile de San Vita, Convulsiones y Enfermedades que afectan el Sistema Nervioso.
Remedio del Dr. Hale
es la fórmula del mejor Especialista de los Nervios en Nueva York y se vende con
Garantía o se Devuelve el Dinero
ADMIRABLES RESULTADOS SE OBTIENEN PRONTAMENTE
LO VENDEN EN TODAS LAS BOTICAS EN FRASCOS GRANDES DE 16 ONZAS

MARTIN MESA CLUB
GUANAJAY-MARIEL

Inauguración de su primera temporada mañana, sábado, 2 de Noviembre de 1929, con la asistencia del Hon. Sr. Presidente de la República, en cuyo honor se dará un almuerzo homenaje.

Por su situación, por su precioso paisaje, por su cómoda comunicación, por el agua que se toma y, sobre todo, por las variadas distracciones que el club brinda a sus visitantes, hacen del lugar el más digno de seleccionarse.

Abierto todas las noches desde 2 p. m. a 3 a. m.

Viajes cada hora desde el Parque Central y Estación Terminal.

Omnibus, desde Guanajay a Martín Mesa, GRATIS.

QUE ZAPATOS LLEVABA?
CONTESTARLO ES DEFINIR EL BUEN O MAL PORTE DE UNA PERSONA.
SEÑORA: NO INCURRA, SIN NECESIDAD, EN QUE LA SEÑALEN CON DESAGRADO. VEA COMO NOS OTROS SE LO EVITAMOS: UN DISEÑO QUE EXIGE EL DIA DE MAÑANA, MUY SENCILLO Y DE MUY SIMPLE PRECIO.
Pida nuestro catálogo.
Lo mandamos gratis y es el único camino para obtener mejor calzado por menos precio.

Es de glacé negro muy suave y horma confortable. Lo tenemos en tacón alto, mediano y plano.
$5.00
envíos al interior 30¢ más
LA LUCHA
AGUILA Y ESTRELLA ABADIN Y Cª

HABANERAS

(Viene de la página SIETE).

ANA ROSA BARRERA

UN DIA FELIZ

Entre plácemes.

Entre congratulaciones.

Pasará así el día Ana Rosa Barrera y Lavastida, más bien **Lolotica**, como llaman todos con cariñosa familiaridad a la encantadora señorita.

Hija adorada del distinguido doctor Antonio F. Barrera, subdirector del Sanatorio Concepción Arenal de Hijas de Galicia y especialista notable, y de su joven e interesante esposa la señora Ana Rosa Lavastida de Barrera.

Un acontecimiento hoy.

Cumple los quince abriles.

Muy estudiosa, además de muy bonita, ha obtenido en todos sus exámenes la calificación de Sobresaliente.

Llega a una edad **Lolotica** en que todo lo que la rodea le parece color de rosa.

Recibirá por la tarde.

Celebrando sus quince.

EL DOCTOR REPOSO

Atenta la circular.

Que llega a mis manos.

Es del doctor José María Reposo, distinguido profesor dental, comunicándome el regreso de su viaje a Europa.

También se sirve decirme que ha reanudado sus consultas en su gabinete de San Lázaro 208.

De 8 a 12 de la mañana.

Y de 2 a 6 por la tarde.

Continúa en la página ONCE

LA EXHIBICION DEL NACIONAL

Nadie habla de otra cosa.

Todos los comentarios absorbidos.

Me refiero a la "premier" de las Hermanas Salas.

El Teatro Nacional plenamente copado.

Por una concurrencia distinguidísima.

Interminable.

Así sería la lista de la "elite" asistente.

Elogios sin cuento.

Exclamaciones admirativas.

Se escuchaban por doquiera en las tres horas largas que duró el artístico desfile en el palco escénico del Nacional y en la pasarela construida "ad hoc".

Una fiesta de refinado, de quintaesenciado buen gusto.

Patou.

Lanvin.

Martial et Armand.

Worth.

Lucile Paray.

Drecoll.

Poiret. Molineaux...

Fueron los diseñadores, los creadores, los artistas excelsos de esta "ferie" de la elegancia.

Puede pedirse mas?. Hay otros nombres a mayor altura que los de estos genios del Arte Suntuario?.

Nombres evocadores: Ispahan... Ensorceleuse... Marouf... Maud... Premier amour... Un vivant poeme... Mes amours., entre otros doscientos ,llevában las creaciones que lucieron gentilmente quince bellas modelos.

Pero la admiración tuvo su vertice, su mas alta exaltación, cuando desfilaron esas bellísimas expresiones de arte, que se titulan:

"Cache-Cache".

"Cent a l'heure".

"Gismonda".

"L'heure du the".

"Parce que je t'aime".

"Mes amours".

Fueron el "clou".

Otras felicitaciones.

Para cuatro casas:

Madame Gil.

Benejám.

Trías.

Phillips.

La primera hizo un derroche de buen gusto.

De modernidad.

Puso todo su arte en los peinados de las modelos. Tratábase de que cada creación tuviera su coronamiento con el peinado mas apropiado a ella.

"Paquita", por ausencia de Madame Gil, tuvo la alta dirección, siguiendo, sí, las inspiraciones de ésta que actualmente se encuentra en París.

Anotamos un hecho: la melena no es tan larga como algunas personas mal informadas han interpretado.

Las ondas, pequeñas.

Las medianas.

Y las grandes.

Todas, estuvieron sabiamente aplicadas a cada rostro, a cada traje; según lo requerían para enmarcar y hacer resaltar la belleza de los "manequins".

Otra novedad.

Que me apresuro a anotar, con gusto.

Las pelucas están en boga.

Una bellísima colección de ellas fué exhibida.

Con aprobación general.

Privará este año más que nunca el ondulado permanente y el Marcel.

En casi todas las melenas.

Benejám.

La zapatería de San Rafael.

Fué la que proporcionó los modelos de calzado. A cual mas delicados. Anotó: unas sandalias de fansía ejecutadas en gamuza azul y piel gris, encantadoras. Unas zapatillas escotadas en color champagne con óvalos azules, carmelitas y punzó. Otras en gamuza negra y charol.

Para cada traje, el calzado adecuado.

A la altura de su prestigio. Así estuvo Benejám.

En párrafo aparte.

Así hablaré del adorno floral, que estuvo a cargo de la prestigiosa "Casa Trías".

Gladiolos.

Crisantemos.

Privaron en el adorno a que hago mención.

De colores bellísimos, sencillamente indescriptibles. Colocados con el mejor buen gusto por los artistas de ese gran jardín, que de tan merecido prestigio goza en esta Capital.

El programa de música, música selecta apropiada para el caso, debióse a la gentileza de los Gerentes de la Phillips Radio poderosa organización electro-técnica de Eindhoven, Holanda fabricantes de los más modernos y eficientes aparatos de radio que se conocen en Cuba.

La instalación hecha en el Teatro Nacional por los expertos ingenieros de la Phillips Radio rindió un servicio admirable.

La modulación suave, la claridad absoluta y la audición perfecta en todo el recinto, daban la impresión de no ser música mecánica la que deleitara a la distinguida concurrencia en esa deliciosa fiesta de arte y de buen gusto.

Antes de terminar.

Vaya mi felicitación a las Hermanas Salas.

Por este su gran triunfo de ayer tarde.

En su "premier", que puso de relieve, una vez mas, el talento y el buen gusto que todo el mundo les reconoce.

Ha sido el acto social de mas resonancia en la temporada.

Muy difícil superarlo.

Con igual o parecido éxito.

El Coronel Pablo Sidar se Demoró Una Hora a Causa del Mal Tiempo

Desde Cuba saldrá para Haití, Santo Domingo, los Estados Unidos y Méjico, finalmente, pasando otra vez por Cuba

ANTES DE ATERRIZAR HIZO ACROBACIAS EN COLUMBIA

Está agradecido a los agasajos que ha recibido en toda Hispano-América y augura un bello porvenir a la aviación

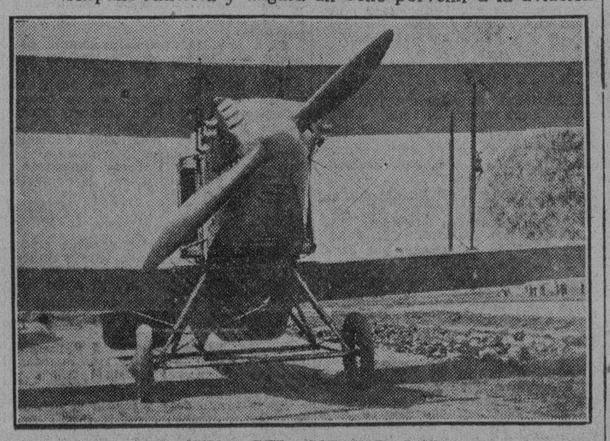

EL AVION DEL CORONEL SIDAR

Verificando atrevidas acrobacias, que hacían rebrillar al sol el color gris oscuro de su avión Ejército Mejicano, apareció ayer tarde a la 1 y 25 sobre el aeródromo militar de Columbia, el coronel Pablo Sidar, que realiza a través de toda la América, un viaje amistoso y cordial.

Su arribo, aun cuando esperado, sorprendió al numeroso grupo de personas que se había reunido para darle la bienvenida, pues se creyó que no haría el vuelo desde Belize a la Habana en tan corto tiempo.

El coronel Pablo Sidar mantuvo largo tiempo en expectación a las personas que había en Columbia, mientras maniobraba en los aires en los más audaces movimientos.

Entonces en una escuadrilla de cinco aviones P. T. ascendieron para darle la bienvenida. Y con ellos el coronel Sidar hizo un largo vuelo sobre la ciudad de la Habana, de la que regresó a poco, aterrizando a la 1 y 42 minutos.

Inmediatamente le saludaron el Secretario de la Guerra, a nombre del Presidente de la República, el Coronel Sanguily, jefe del Cuerpo de Aviación. En dicho acto el coronel le presentó al capitán Martull, como su ayudante mientras permanezca en la Habana.

Un grupo numeroso de oficiales y de pilotos militares se acercó al coronel Sidar felicitándolo por su feliz arribo.

El Embajador de Méjico doctor Lerdo de Tejada, abrazó al coronel Sidar.

Este partió inmediatamente para el Parque Central, acompañado del capitán Martull, depositando una corona de flores, en nombre del Gobierno de Méjico, en la estatua del Apóstol Martí.

Volvió en seguida el coronel Sidar al aeródromo de la Pan American Airways para saludar al General Vázquez, Presidente de Santo Domingo que llegó minutos después que él, de paso para los Estados Unidos, también a bordo de un avión.

El aeroplano Ejército Mejicano, que trae el coronel Sidar es un biplano, construido en Méjico con un motor Hornet de 550 caballos.

El coronel Sidar a quien acompaña el subteniente mecánico Cortés, vestía una chaqueta de piel en sustitución de la guerrera militar. Tenía botas amarillas y pantalón kaki y gorra de ordenanza.

Preguntamos al coronel Sidar:

—¿Cómo el vuelo?

—Desde Belize, de donde salí a las siete para recorrer 550 millas, hasta aquí he tenido mal tiempo. Las lluvias han sido constantes, el viento en contra y las nubes a montón. He dejado atrás un Sikorsky de la Pan American al desviarme de la ruta. En esa desviación he perdido una hora, pues estuve dando numerosas vueltas, primero sobre Belize y luego sobre Cosumel.

—¿Cuándo se marcha?

—Cuando mi Gobierno me lo ordene. Será antes de una semana.

—¿Mucho sol en la ruta?

—Mucho. Vea como traigo la cara, roja y tostada. Tengo el rostro que me arde.

—¿De aquí a dónde va?

—A Haití, a Santo Domingo. Volveré a la Habana para ir seguramente a los Estados Unidos y después a Méjico, mi patria.

—¿Ha registrado algún incidente en su largo vuelo.

—Sí, uno en Guayaquil por un paro del motor. Esto me hizo demorar mi viaje a Cuba, que debió verificarse mucho antes de ahora.

—¿Qué países ha recorrido usted hasta hoy?

—Pues Guatemala, Honduras, El Salvador, Costa Rica, Panamá, en Centro América y en la América del Sur Colombia, Ecuador, Perú, Chile, Bolivia, Argentina, Paraguay Brasil, Uruguay. En todas partes solo atenciones cordiales, afectuosas, entusiastas, no por mí, sino por Méjico, he recibido continuamente. En ese vuelo he podido comprobar hasta lo más íntimo, que el Panamericanismo es una verdad inconcusa. De cierto que los pueblos de América se aman y están compenetrados en un sentimiento amistoso. También he recibido testimonios del entusiasmo que despierta en todas partes la aviación y de los progresos que esta hermosa ciencia alcanza ya en la América Latina. Como ya usted sabe, Méjico fabrica sus propios avionesy no son pocos los países que la América Española, harán lo que Méjico dentro de muy poco tiempo.

— Conocía usted la Habana?

—Sí. Es la tercera vez que la visito, pero la primera vez que vengo a ella por el aire.

—¿Tiene usted algún programa por el momento?

Si señor. Irme a la Embajada, bañarme, cambiarme de ropa, comer y echarme a dormir. Estoy muy cansado.

—¿Quiere usted decirle algo al pueblo de Cuba?

—Quiero decirle todo el amor que siente por este país, mi tierra mejicana y que con ese amor palpita mi corazón enteramente. Haga llegar por su DIARIO DE LA MARINA un mensaje de fraternal cariño a la Habana y a Cuba.

MENSAJE OFICIAL QUE TRAE SIDAR

Texto del saludo que envía el señor Secretario de Guerra y Marina, a los Ministros de ese mismo ramo, residentes en las capitales que visita el coronel piloto aviador de la Fuerza Aérea Mexicana, Pablo L. Sidar:

«Muy distinguido amigo: El coronel piloto aviador Pablo L. Sidar, Jefe del Regimiento de la Fuerza Aérea Mexicana lleva el encargo esencialmente grato para mí de presentar en mi nombre y en el del Ejército Mexicano, un cordial saludo a Vuestra Excelencia y al Heroico Ejército de ese país".

«En la confianza de que el vuelo del coronel Sidar contribuya a estrechar más los vínculos que unen a ambas nobles instituciones, aprovecho esta ocasión para renovarle, señor Ministro, las demostraciones de mi más alta estimación.—México, D. F., agosto 29 de 1929.—El General de División, Secretario de Guerra y Marina.—J. Amaro".

M.E.C.D. 2016

PUBILLONES

NOVIEMBRE 7 EN

PAYRET

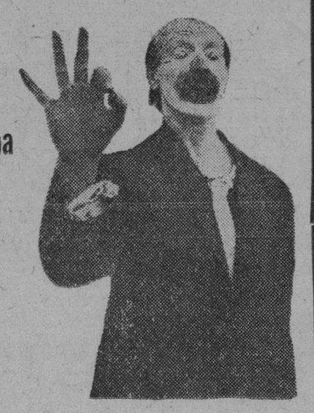

Tres cosas tiene la Habana
Que asombran a las Naciones
El Morro, La Cabaña
Y el Circo PUBILLONES

GACETILLAS

TEATRO ALHAMBRA

Hoy volverá a la escena de este coliseo Juan Jolgorio, la simpática parodia del Tenorio, que logró anoche en su "reprise" un verdadero triunfo. Admirable Regino en su "role" que le valió ruidosos y continuados aplausos. Los demás artistas a la altura de sus papeles. Sevilla encarnó Legía con propiedad; Otero el Jolgorio con suprema comicidad. Muy bien la Trías, la Sorg, la Pardo que lograron cautivar al público que era numeroso. El drama pues, del gran burlador ha sido llevado al terreno de la broma, muy bien interpretado por los artistas de la compañía "alhambresca".

Esta obra será la que cubrirá la tercera tanda.

Y en las otras dos, subirán a escena las que más triunfan últimamente sobre este escenario; la revista de gran lujo y maravillosa presentación de Villoch y "Pepín" Rodríguez Alhambra en Zeppelin que en cada una de sus representaciones ha conquistado un éxito.

Y la también revista de Carlos Robreño titulada La Serie Mundial de actualidad palpitante por ser su tema relacionado con los últimos juegos de base ball, que es el sport que más gusta en Cuba.

Esta noche la Empresa ha combinado un excelente programa:

En primera tanda: La Serie Mundial.

En segunda tanda: Alhambra en Zeppelin; y

En tercera tanda: Juan Jolgorio, éxito de Regino.

2365—1o. Nov.

TEATRO ENCANTO

Sigue triunfando en el teatro Encanto, la grandiosa cinta de la Paramount intitulada Qué Noche, que tiene una serie de divertidas y otra de emocionantes escenas.

Qué Noche, se puede clasificar sin temor, en primer lugar entre las mejores creaciones de la genial y bella Bebe Daniels, a la que secunda de una manera efectiva, el apuesto y arrogante Neil Hamilton.

Hoy irá en todos los turnos, en los que también se exhibirá la Revista Semanal del DIARIO DE LA MARINA y el Teatro Encanto, una revista sincronizada de asuntos mundiales Paramount y la novedad Paramount Vitaphone en la que se presenta al eminente violinista Albert Spalding.

Para mañana está señalado el estreno de la grandiosa cinta El Ultimo Canto, sincronizada con todos los cantos y bailes, que son creaciones exclusivas de Al Jolson, y tal como se presentó en el Winter Garden de New York.

El Ultimo Canto, sincronizada es algo grandioso y completamente distinto de la versión muda.

2359—1o. Nov.

CINEMA TRIANON

La Mujer en la Cruz, una extraordinaria producción europea, con la bellísima actriz Marcela Albani de protagonista, es el estreno que nos ofrece la empresa Carrerá en los turnos de cinco y media, ocho y media y nueve y cuarenta y cinco de hoy. Se verá Trianón muy animado y favorecido, pues no obstante tener un gran estreno para las damas hay el aliciente de ser Día de Moda.

Luneta: 30 centavos en 5 y media; 40 centavos por la noche.

Mañana: un estreno de fuste, que otra cosa no es La Coartada, la sensacional película, abundante en escenas misteriosas que crispan los nervios.

Para el domingo, en la matinée: Canción del Lobo, por Gary Cooper y Lupe Vélez; Adoración, por Billie Dove y Antonio Moreno; Sangre Deportiva, por Richard Dix y comedias muy jocosas. En las tandas de 5 y media y 9 y tres cuartos: El Apache, una nueva caracterización del joven y elegante actor Don Alvarado, el que mucho sobresalió en La Dama Escarlata.

Muy pronto se estrena Los Inocentes de París, la película que nos dá a conocer al eminente artista francés Mauricio Chevalier.

2362—1o. Nov.

EL BENEFICIO DE MARIA BICA

Para el lunes 4 está anunciada la función a beneficio de la viuda de Pepito Gomis.

Un programa magnífico ha sido combinado y tomarán parte en esta función todos los artistas que formaron la Compañía de Pous, algunos actores de Alhambra, las tiples Elisa Altamirano, Maruja González y Carmen Melchor, Clemencia González Moré y otros artistas, cuya cooperación valiosa será anunciada oportunamente.

Una gran orquesta tocará la bella partitura de El Cafetal, interpretada por los artistas que la estrenaron y otros más.

Narcisín tomará parte con su compañía en El Rapasiño.

Las localidades de venta en la contaduría del teatro Payret.

FAUSTO

LOS INOCENTES DE PARIS

Maurice Chevalier—el novio del mundo, ahora que ha llevado al campo del cinema, por conducto de la Paramount Pictures, los desprendimientos más exquisitos de su magnificencia artística,—ha obtenido ante la pantalla sonora del Templo Máximo del Vitaphone y Movietone, en Los Inocentes de París, uno de los triunfos más ruidosos y esplendentes con que haya podido la afición habanera consagrar la personalidad maravillosa y seductora del inmensa "chansonier" francés. Es así que al entrar hoy esta grandiosa producción en su quinto día de presentación al público, tenga, por sobre toda su elevada trascendencia artística, ese magno relieve de éxito, de triunfo decisivo, que ha hecho de Los Inocentes de París la película de las poderosas atracciones, en cuyo cuadro esplendoroso se destaca la personalidad inconfundible de Maurice Chevalier.

Hoy, en los tres turnos de rigor, con un programa adicional de interesantes variedades, Los Inocentes de París tiene en el Templo Máximo del Vitaphone su quinto día de consagración, difundiendo su magnificencia por sobre todos los acontecimientos cinematográficos de la semana.

2360—1o. Nov.

INGLATERRA

El coqueton cinema de la calle de San Rafael, el decano de los cinemas habaneros, el que mayores comodidades brinda al público, y el que mejores producciones se proyectan en su magnífica pantalla, a base de función corrida de 1 y media a 11 y media p. m., rigiendo los precios de 10 centavos niños y 20 centavos mayores.

Para hoy, colosal programa especial con la comedia Por Accidente por Tupe Sobrado y las atracciones Amores Principescos, super producción joya de la Fox, en nueve actos, interpretada por Sue Carol y Barry Norton y Delirio super comedia especial de la First National, interpretada por Harry London y Mary Duncan.

Mañana, La Flor de Hungría, por Vilma Banky y James Baill; y La Mujer Disputada por Norma Talmadge y Gilbert Roland.

Domingo próximo, El Puente de San Luis Rey por Raquel Torres, Lily Damita y Don Alvarado; Orquídeas Silvestres por Greta Garbo y Nils Asther; y El Paso del Ocaso, por Jack Holt y Chester Conklin.

Miércoles 6: Amor Nunca Muere por Colleen Moore.

2357—1o. Nov.

NEPTUNO

LA COARTADA EN NEPTUNO, HOY

La matinée o tanda continua de 2 y media a 77 p. m., se cubre en Neptuno hoy con La Coartada, producción de los Artistas Unidos por Mae Bush y Pat O'Malley y La Mujer Disputada por Norma Talmadge y Gilbert Roland. Luneta, 20 centavos antes de las 4 y 30 centavos después de esta hora.

Por la noche, a las ocho y media, La Mujer Disputada por Norma Talmadge y Gilbert Roland. Luneta: 30 centavos.

En la tanda de las 9 y media: La Coartada producción de los Artistas Unidos por Mae Bush y Pat O'Malley. Luneta: 30 centavos toda la función.

Mañana: Dos estrenos, Mares Escarlatas por Richard Barthelmess y a las 4 y 8 y media: Una Mujer de Mundo por Colleen Moore y Antonio Moreno.

El domingo: grandiosa matinée con La Flor de Hungría; Chicas de Broadway y otras producciones.

El Cazador de Tigres el miércoles, jueves y viernes.

Los Inocentes de París, noviembre 9 y 10.

2361—1o. Nov.

CINE LARA MODERNO

La Calle de la Alegría por Lois Moran y Nick Stuart

Matrimonio de Prueba, por Norman Kerry y Sally Eilers, con la divertida comedia titulada Amor Anciano y una Revista de Novedades Mundiales completa el programa de hoy en este concurrido cine de Prado y Virtudes y a los módicos precios de 10 centavos niños y 20 centavos mayores.

Mañana: Cumpla con su Deber y La Tigresa y el Rajá.

Domingo 3: Chicas de Broadway; Esposa por Encargo; La Calle del Pecado y La Dama Escarlata.

Luneta 4: La Flor de Hungría.

2368—1o. Nov.

CINEMA

EL APACHE

Producción Columbia Pictures Co. Presentación Medal Film Co. con Margaret Livingston y Don Alvarado.

Obra esencialmente teatral, no se anda con tiquis-miquis, y desde su primer cuadro nos lanza en plena acción. El cabaret en La Cannabiere. Los celos de Gaston, la intervención de Chautard con la captura de aquél y la salida para París de Ninette, delinean con rapidez la trama.

Una vez en la Ciudad-Luz, el episodio de Pierre, desesperado al tener que enviar dinero a su familia, arrebatándole a la linda marsellesa lo que le quedaba del préstamo de Chautard, coloca de nuevo la acción en acelerado dinamismo, hasta que se soluciona por medio de un "collage", esa expresión del amor libre tan común entre la gente joven de su clase. Los amantes son felices hasta la llegada de Chautard, que se revela un reverendo canalla y trata de cobrar a Ninette mucho más de lo que le prestó.

Aquí se bifurca el drama, y la siniestra figura de Gaston, sin aparecer todavía en la pantalla, se deja adivinar al ser acusado Pierre del asesinato del secreta de Marsella.

Torna a acelerarse el ritmo de los hechos con la condena del inocente y su salida para la mortífera Isla del Diablo, baldón del sistema penal francés, y se llega al desenace cuando Ninette reconoce en manos de Gaston parte de las joyas que le ofreció Chautard.

El desenlace con una pelea de bravías tirándose de los moños y la confesión obtenida del culpable aterrorizándolo al lanzarles los puñales y amenazarlo con "equivocarse", posee genuino carácter dramático ya en sí, acentuándolo la Livingston con un arte serio y sincero, exento de cursilerías y estudiando cada uno de sus efectos. La labor de las manos, por ejemplo, no ya al manejar los puñales, sino en todo el curso de la cinta, es digna de observarse. Son unas manos vigorosas, casi membrudas pudieran llamarse, nerviosísimas en sus movimientos, cuyo dedos, afilados de aguzadas uñas, adquieren aspecto de garra gatuna que araña y da zarpazos, ora acariciantes en voluptuoso toque recorren el cuerpo amado, o bien elevándose en alto, temblando en paroxismo de terror, parecen invocar la ayuda del ausente y siempre plasman la emoción del instante con acertada plasticidad de forma o movimiento.

En este film ocurre lo que en todos aquellos en que la gente de los Estados Unidos se propone hacer de extranjeros. El mismo Alvarado, a pesar de su sangre latina, tiene algunas cosillas de lo menos francesas del mundo. Chautard, aunque adoptando una sonriente y apacible nonchalance, también peca de yankicismos en el gesto y la actitud. Pero el que más ofende en ese sentido es Gaston, casualmente el tipo más francés de todos. Su expresión facial de bestialidad que pretende imponerse mediante el terror, se traduce en un movimiento de mandíbula inferior, haciéndola sobresalir para acentuar el prognatismo, con una muesca característica entre los hampones de Norteamérica. Lo mismo ocurre con un gesto, también agresivo, del puño cerrado, con el pulgar señalando hacia el pecho y una sonrisa de mal agüero en los labios, típicamente yanqui. Es lástima que los directores de escena no vigilen más cuidadosamente esos defectillos que, sin ser de mucho bulto, merman efectividad al color local que se ha logrado obtener gracias al meticuloso empleo de tantos y tantos recursos, porque váyase lo uno por lo otro, en los tres cabarets, los dos de París igual que el de Marsella, y en todas las demás escenas, se ha derrochado talento en procurar que todo presente la apariencia realista de suceder en Francia, escogiéndose los personajes secundarios con cuidado a fin de que ofrezcan semejanza con los tipos franceses tradicionales.

Algún otro defectillo hay, como es que Ninette consiga milagrosamente recuperar su dinero de Pierre, bien que dada la indudable teatralidad de la obra, resulte lícito ese recurso.

En su parte espectacular, según he insinuado, tiene "El Apache" mucho mérito por la fidelidad con que reproduce esa bulliciosa y cargada atmósfera del "bouge" donde Pierre y su amante se ganan la vida, y ese verismo sigue imperando en todas las demás fases de la obra, que así, al engendrar la emoción dramática por lo conmovedor del argumento, no nos aparta de la vida real y nos pinta los trágicos incidentes que van sucediéndose a lo largo del desarrollo.

Técnicamente no hay peros que ponerle a la película.

La dirección maneja a la perfección todos los medios que en su poder ponen los últimos adelantos de la cinematografía y no se ha escatimado nada para hacer de esta película una producción sumamente teatral, según ya hube de calificarla, y dotada de todos los elementos necesarios para ser del agrado del público.

J. J. V.

GACETILLAS

TEATRO CAMPOAMOR

HOY: UN MAGNIFICO PROGRAMA Y ESTRENO DE NUMEROS POR LA ORQUESTA ARGENTINA

Hoy en los turnos de las 2 p. m., y 8 p. m., se exhibe la magnífica producción de Billie Dove y Clive Brokk El Lirio Amarillo y en los turnos principices, la interesantísima cinta Miedo, interpretada por la bella actriz Olga Brink y el apuesto actor Henry Edwards.

Miedo es una película que abre nuevos horizontes a la generación de hoy y se demuestra como el "miedo" al que dirán, ha hecho la desgracia de muchos hogares.

La Orquesta del éxito, que con ésto nos referimos a la de Irusta Fugazot Demare estrenará el vals Chiquita, a duo, por Irusta y Fugazot y el precioso tango, Lo Han Visto Con Otra, cantado por Irusta.

Los precios siguen como de costumbre a base de 40 centavos la luneta entrando antes de las cuatro y 60 centavos después de esa hora, pudiendo el público permanecer todo el tiempo que desee.

Para mañana, la gran producción Metro, El Puente de San Luis Rey, en cuyo reparto figuran Raques Torres, Lily Damita, Don Alvarado, Tully Marshall, Mitchel Lewis y Henry B. Walthall.

El domingo una gran matinée de 1 a 5 con comedias, revista, Perjurio por el gran trágico William Farnum; El Puente de San Luis Rey, presentación de la Orquesta Argentina y La Flor de Hungría con Vilma Banky.

El lunes, dos estrenos: Sin Ropa que Ponerse de Jacqueline Logan y Cabecita Loca de Alice White y Jack Mulhall.

El martes, Río Lento de Richard Barthelmess.

El miércoles: La Coartada, de Mae Bush.

El jueves, El Rayo de Dorothy Mackaill.

El viernes: Mariana, de Marion Davies y el sábado: El Apache, de Don Alvarado.

2375—1o. Nov.

CINE WILSON

El espectáculo predilecto de las familias, por su orden, elegancia, y por las magníficas producciones cinematográficas que se estrenan a diario a base de función corrida de 2 p. m. a 7 p. m. y de 8 y media a 11 y media p. m., rigiendo los precios de 10 centavos niños y 20 centavos mayores.

Para hoy, magnífico programa especial con la comedia Mi Novio, por Charles Chase; y las super producciones, Noches del Desierto, joya especial de la Metro, en nueve actos, interpretada por John Gilbert, Mary Nolan y Ernest Torrence; y Casamiento Forzado, magnífica comedia especial de la Metro, interpretada por Buster Keaton y Dorothy Sebastián.

A las 5 y cuarto p. m., la comedia Mi Novio, por Charles Chase y Noches del Desierto, por John Gilbert y Mary Nolan

Mañana, La Flor de Hungría, por Vilma Banky y James Haill; y Venganza, por Dolores del Río y José Crespo.

Domingo entrante: El Puente de San Luis Rey, por Raquel Torres, Lily Damita, y Don Alvarado; Orquídeas Silvestres, por Greta Garbo y Nils Asther y El Paso del Ocaso, por Jack Holt y Chester Conklin

Lunes próximo Matrimonio a Prueba, por Norman Kerry y Telma Todd; y Amores Principescos, por Sue Carol y Barry Norton

Viernes 8: Amor Nunca Muere, por Colleen Moore.

2358—1o. Nov.

CINE OLIMPIC

En las secciones elegantes de cinco y media y nueve y cuarenta y cinco se proyectará la sensacional obra de Metro Goldwyn Mayer, interpretada por el genial actor Ramón Novarro y la linda actriz Anita Page, titulada La Flota Aérea.

Luneta: 20 centavos en 5 y media; 30 centavos en la de 9 y tres cuartos, con derecho a ver gratis la de 8 y media.

En la tanda de 8 y media se exhibe la película cumbre First National, interpretada por la egregia actriz Corinne Griffith, titulada Lirio Silvestre.

Luneta: 20 centavos.

Mañana: Matrimonio de Prueba, por Norman Kerry.

Domingo 3: La Coartada, una obra repreta de emoción e intrigas.

En la semana próxima se estrena La Flor de Hungría, una obra nueva de Vilma Banky, la bella y gentil actriz que tantos simpatizadores tiene.

2363—1o. Nov.

GRAN CINE UNIVERSAL

Colosal programa presenta hoy viernes 1o., el ventilado salón de Egido y Monte.

Función corrida de 1 a 6 y de 6 y cuarto a 11.

La comedia en dos actos, Críspulo en el Harem.

De Salfumán y Creolina.

Estreno del episodio primero de la grandiosa serie en diez episodios, por Walter Miller, titulada El Reporter Policiaco. Título del episodio: El Fantasma.

Estreno de una Revista de Asuntos Mundiales.

Estreno de la espectacular producción de William Farnum en diez actos, titulada Perjurio.

Precios de 1 a 6 y de 6 y cuarto a 11: 10 centavos.

Mañana sábado:

Por Afrenta y por Amor; El Submarino y el episodio 2 de El Reporter Policiaco.

2369—1o. Nov.

SUSCRIBASE AL "DIARIO DE LA MARINA"

la Sensación de París y América

MAURICE CHEVALIER

con GEORGE FAWCET - MARGARET LIVINGSTON RUSSELL SIMPSON - SYLVIA BEECHER en

LOS INOCENTES DE PARIS "INOCENTS of PARIS"

Oigole Cantar "LOUISE" "ON TOP OF THE WORLD ALONE" "IT'S A HABIT of MINE"

PELICULA PARAMOUNT Sincronizada

VITAPHONE LA VOZ DE LA PANTALLA

CARTON COMEDIA PARAMOUNT

5 ALBERT SPALDING 40
7 Celebrado Violinista 60
9 KRAFT y LAMONT 80
El duo de COWBOYS 20

Fausto

EMPRESA PARAMOUNT

CARTEL DEL DIA

TEATROS

PAYRET.—9: Don Juan Tenorio.

COMEDIA.—9 y 15: Don Juan Tenorio.

NACIONAL.—9: Don Juan Tenorio.

ALHAMBRA.—8: La Serie Mundial. Segunda tanda: Alhambra en Zeppelin. Tercera tanda: Juan Jolgorio.

ACTUALIDADES.—8: Amame y el mundo es mío; episodio octavo de El rastro del tigre. 9: Bouquet de Revistas. 10: películas; El Tenorio de 1929.

REGINA.—Matinee y noche: películas sincronizadas; variedades musicales; cintas cómicas; Todo un hombre.

MARTI.—9: Don Juan Tenorio.

CINEMATOGRAFOS

CAMPOAMOR.—Matinee y noche: Un par de tipos; Revicta de actualidades mundiales; El Lirio Amarillo; Miedo; presentación de la orquesta típica argentina Irusta Fugazot Demare.

RIVIERA.—Matinee y noche: Mariana; Revista de actualidades mundiales; variedades Vitaphone; cintas cómicas.

RIVOLI.—Matinee y noche: Revista de asuntos mundiales; Cumpla con su deber; El Paginini; cintas cómicas.

OLIMPIC.—Tarde y noche: Revista de asuntos mundiales; Lirio Silvestre; La Flota Aérea; cintas cómicas.

CUBA.—Matinee y noche: Revista de actualidades; La mujer del infierno; La Reina de Saba; Canción de Amor.

LIRA.—Matinee y noche: Revista de asuntos mundiales; cintas cómicas; Lo último de la señora Cheney; El jinete del desierto; cintas cómicas.

LINDBERGH.—9: Don Juan Tenorio.

NORMA.—Matinee y noche: Revista de actualidades mundiales; La flota aérea; Don Juan Tenorio.

VERDUN.—Matinee y noche; cintas cómicas; La coqueta peligrosa; La juventud gobierna; Revista de actualidades.

LARA.—Matinee y noche: La Calle de la Alegría; Matrimonio de prueba; Amor anciano; Revista de actualidades.

WILSON.—Matinee y noche: Revista de actualidades mundiales; Mi novio; Noches del desierto; Casamiento forzado.

INGLATERRA.—Tarde y noche: Por accidente; Amores principescos; Delirio.

UNIVERSAL.—Matinee y noche: Críspulo en el harem; De salfumán y creolina; episodio primero de El reporter policíaco; Revista de actualidades; Perjurio.

IMPERIO.—Matinee y noche: Revista de actualidades mundiales; El Submarino; En los muelles de New York; cintas cómicas.

ENCANTO.—Matinee y noche: Revista de asuntos mundiales; variedades musicales; Qué noche.

NEPTUNO.—Matinee y noche: La Coartada; La mujer disputada; Revista de actualidades.

STRAND.—Matinee y noche: Intromisión; Sangre deportiva; Revista de asuntos mundiales.

GACETILLAS

VERDUN

JUVENTUD GOBIERNA

Dos estrenos inmejorables tiene para hoy el simpático teatro de la calle de Consulado, por lo que auguramos un éxito más para la empresa que siempre está al tanto de proporcionarle a su público ratos de verdadero placer.

Primeramente tanto en la matinée como por la noche se exhibirán cintas cómicas, el reestreno de la película La Coqueta Peligrosa por Nancy Carold, estreno de la film Los Delatores por Charlotte Anders y Harry Halin y finalmente La Juventud Gobierna por Marceline Day, Douglas Fairbanks Jr y Harry B. Waltan.

Como se ve este es un programa de éxito máxime cuando los precios son a base de veinte centavos la luneta.

Mañana: La Calle de la Alegría, Intromisión y El Paso del Ocaho.

El domingo un estupendo programa: Miedo, Arco Iris y La Flor de Hungría y para más adelante muchas sorpresas.

2366—1o. Nov.

CINE CUBA

HOY ES DIA DE LAS DAMAS

En la función de esta noche dedicada a las damas y damitas nuestras favorecedoras se proyectará un estupendo programa en el que figuran las super producciones La Mujer del Infierno por Mary Astor y Roy D'Arcy; La Reina de Sabah, producción de gran espectáculo por Betty Blythe y Canción de Amor por Lupe Vélez con William Boyd. En la tanda inicial de las cinco y cuarto solo se exhiben La Mujer del Infierno y Canción de Amor.

Los precios son populares.

Mañana sábado, en matinée, tanda y noche: La Senda Gloriosa por Kent Maynard; Aves sin Nido por Mary Pickford y La Flor de Hungría por Vilma Banky.

El domingo: Perjurio, por William Farnum.

El lunes: Calaveras de Cabaret, por Jacqueline Logan.

Martes 5: La Dama Escarlata por Don Alvarado y Lya de Putty.

2371—1o. Nov.

RADIO Y ELECTRICIDAD

A CARGO DE ALBERTO GIRO

TRASMISIONES PARA HOY

Estación C M W

Edificio DIARIO DE LA MARINA, Habana.

500 Metros. 600 Kilociclos. 1000 Watts.

11 a. m.: Programa La Isla.

11.15 a. m.: Programa Los Encantos.

11.30 a .m.: Lección 11a. de Inglés a cargo del profesor Mr. Thomas Lismore, ofrecida por el DIARIO DE LA MARINA.

12 m.: Hora Exacta y Estado del Tiempo del Observatorio Nacional.

12.05 p. m.: Hora Radio Victor con el siguiente programa:

1—Julita. Criolla. De Grandy y Elana.
2—Guitarra que Llora. Tango. Agustín Magaldi.
3—Preludios de Godínez. Son. Sexteto Habanero.
4—El Corsario. Pasodoble. Carabelli y su Orquesta.
5—Wishing Waltin for Love. Fox Orquesta.
6—El Gato Montés. Paso doble. Los Gauchos.
7—Oyeme, Lorenza. Son. Por Juan Pulido.
8—Declaración Amorosa de un Tartamudo. José Bohr.
9—Nadie se Muere de Amor. Capricho. M. Meléndez.
10—Mujer Costeña. Canción. Trío Garnica-Ascencio.
11—Agua Dulce Tennis Club. Danzón. Orquesta Romeu.
12—Miguel. los Hombres no Lloran. Danzón. Orquesta Romeu.
13—El Automóvil. Relato Criollo. E. Barrios.
14—Las Madreselvas. Zamba. Aguilar-Pagés.
15—La Cifra. Recitado. S. Arrieta.
16—Acordate. Tango. Rosita Quiroga.

1.05 p. m.: Programa de las Gomas Kelly.

1.20 p. m.: Programa de la Casa Wilson.

1.35 p. m.: Programa de Romeo. Acevedo y Ca.

1.50 p. m.: Programa del Dr. Cancio.

2.05 p. m.: Programa de los Hermanos Salas.

2.25 p. m.: Programa de los Laboratorios Lima.

2.50 p. m.: Programa de la Casa Grande.

7.30 p. m.: Repetición de la 11a. lección de Inglés ofrecida por el DIARIO DE LA MARINA.

10.30 p. m.: Avance de noticias del DIARIO DE LA MARINA.

Estación C M K

De 8 a 9 p. m.: Hora del Mosaico Comercial.

1—La Favorita.
2—Cuando Oiré Aquella Canción.
3—Negrita.
4—Arrabal.
5—Manon. Massenet.
6—María.
7—Lamento Africano.
8—Pavo Real.
9—Isabelita no me Quiere.
10—La Pelea Dempsey.
11—Faisán.
12—No Quiero Acordarme.
13—Mujer.
14—Linda Quisqueya.
15—Tengo una Guajira.
16—La Bella Durmiente.

De 9 a 10 p. m.:

1—Sueño de Mariposa. V. González.
2—Cubanita Gentil. R. Ruiz.
3—Prefiero la Muerte.
4—Cuando al Conjuro. G. López.
5—Páginas de Mi Vida. E. Bryon.
6—Marieta. G. Gómez.

Y números por la Orquesta del roof garden del hotel.

Estación C M C

De la Cuban Telephone Company asociada a la International Telephone and Telegraph Corporation de la calle Broad No. 67 en la ciudad de Nueva York.

De 7 a 8 p. m.: Hora Radio Victor a cargo de los señores Acebal y Pepe del Campo.

De 8 a 9 p. m.: Trío formado por los profesores señores J. Molina, violín; Armando Molina, violoncello y Vicente Lanz piano; soprano señora Ana María Relaño.

1—Cavallería Rusticana. Leoncavallo. Trío.
2—Rimpianto. Tosti. Soprano.
3—Gavota. Seybold. Trío.
4—Traumerei. Schuman. Solo de Cello.
5—Por Qué? Tosti. Soprano.
6—Polonesa. Molini. Trío.
7—Maldito Aquel Beso. Luis Casas. Soprano.
8—Berceuse. Pressmann. Trío.
9—Ideale. Tosti. Soprano.
10—Minuetto. Paderewsky. Solo de piano.
11—Canción Polaca. Pente. Trío.
12—Aires Españoles. Seybold. Trío.

A las 9 p. m.; Hora por el Observatorio Nacional.

1—Vals. Orquesta.

De 9 a 10 p. m.: Concierto:

2—Marta. M. Simón. Tenor.
3—Solo de violín.
4—Danzonete. Orquesta.
5—Serenata Mejicana. Tata Nacho. Tenor.
6—Solo de Violín.
7—Fox. Orquesta.
8—Danzas Cubanas. Cervantes. Solo de piano.
9—Anhelo Besarte. Ernestina Lecuona. Tenor.
10—Serenata. Mauri. Orquesta.
11—Solo de Violín.
12—Soñé Besarte. O. Mesorana. Tenor.

De 10 a 11 p. m.: Bailables.

Estación 2 J K

Trasmitirá de 8 a 11 p. m.

Estación 2 M G

De 6 a 7 p. m.: Hora Radio Victor a cargo de la soprano señorita Hortensia Montero; el tenor señor Hernández Cabrera y el pianista señor Santos Menéndez.

1—El Alma en un Beso. Criolla. Un Bolero en la Noche. Bolero. Señorita Montero.
2—Esta Noche me Emborracho. Tango. Señor Hernández Cabrera.
3—No Quiero Acordarme. Impromptu. Más Allá. Bolero. Señorita Montero.
4—Devuélveme mis Besos. Tango. Señor Hernández Cabrera.
5—Bésame con ternura. Criolla. Vivir sin tus Caricias. Canción. Señorita Montero
6—A la Luz de un Candil. Tango. Señor Hernández Cabrera.
7—Amor Fugaz. Bolero. La Ultima Copa. Tango. Señorita Montero.

De 8 a 9 p. m.: A cargo del Trío Inclán. Guitarras y mandolinas. Bajo la dirección del profesor señor Juan Cabrisas.

1—Toujours ou jamais Vals. E. Waldteufel.
2—No Te Engañes, Corazón. Tango.

Estación 2 P C

Trasmitirá de 12 m. a 6.30 p. m. y de 7.30 a 11 p. m.

Estación 2 B X

Dr. B. Fernández.

De 12 a 1 p. m.: Concierto Steinite.

De 5 a 7 p. m.: Música variada.

Estación 2 O H

Trasmitirá de 9 a. m. a 1 p. m. y de 2 a 5 y de 7 a 9 p. m.

Estación 2 K O

Trasmitirá de 9 a 11 p. m.

Estación W L W

De la Crosley Radio Corporación de Cincinnati, Ohio.

6 p. m.: Henry Thais y su Orchestra y Hotel Gibson.

6.30 p. m.: Crosley Dynacoil Diners. Virginio Marucci, director.

Theme: Sunset.
Three French Songs.
Hindoo Song. Bemberg.
At Evening. Dabussy.
Open Thy Zlue Eyes. Massenet
Valse Ballet. Granier.
Two Memory Tunes.
Canzonetta. Herbert.

7 p. m.: Fall Landscaping, por Mr. Myrl.

E. Bottomley, Associate Professor of Landscape Architecture, University of Cincinnati.

7.15 p. m.: Tony's Scrap Book.

7.30 p. m.: Dixie Circus Series (N B C).

8 p. m.: Triadors. (N B C).

8.30 p. m.: Doctor Wifco.

8.45 p. m.: Famous Loves (N B C).

9 p. m.: Interwoven Entertainers (N B C).

9.30 p. m.: Penny A Day Banda, interpretando el siguiente programa:

Theme: A Penny A Day.
March: Soaring Eagle.
Tango: Las Flores.
March: Golden Plume.
Dance: The Torch.
March: Illini.
Clarinet Quartet: Love's Old Sweet Song.
Characteristic: Pahson Trombone.
March: Palace of Triumph.
Novelty: An Old Time Political Parade with Mike, the Radio Dog.

10.00 p. m.: Armstrong Quakers (N B C).

10.30 p. m.: Armour Program (N B C).

11 p. m.: Pepsodent Amos 'n' Andy (N B C).

11.15 p. m.: Your English.

11.20 p. m.: Weather Announcements

11.20 p. m.: Tony's Scrap Book.

11.30 p. m.: Slumber Hour (N B C).

12: Charli eDornberger and His Orchestra at Hotel Gibson.

12.30 a. m.: Sweet and Low Down. Theme Song.

Trio: Painting the Clouds with Sunshine.

Tenor solo: Anything To Hold You Baby.

Vocal Dúo: Mary Jane.

Vocal Trio: Little Black Sheep.

Tenor Solo: I Got A Code In My Doze.

Vocal Dúo: When You're In Love.

Trio: Kalamazoo.

Tenor Solo: Lady of the Morning.

1 a. m.: Nation's All Night Party.

4 p. m: Sing Off.

RADIOLA 18

RCA

Sin esta marca no es Radiola.

$115.00

Este precio incluye el Altoparlante y Radiotrones.

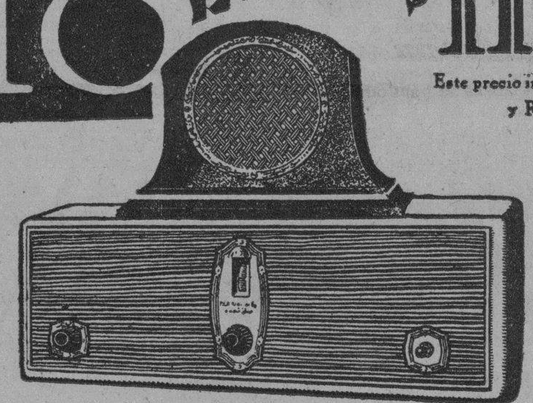

manejo fácil alcance volúmen calidad precio

Debido al éxito obtenido desde su presentación,—en los primeros tiempos de los aparatos de radio de funcionamiento por corriente alterna,—su producción ha aumentado considerablemente y en consecuencia su costo de manufactura se ha reducido.

Por esta causa y por la norma comercial establecida por la Radio-victor Corporation of America de hacer participar al público de los beneficios obtenidos por la creciente demanda de los productos RCA.—es que el precio de la Radiola 18 ha podido ser rebajado gradualmente hasta el de hoy—que constituye una oferta sin precedentes en el desarrollo comercial de la radio.

Usted puede adquirir este modelo o cualquier otro de Radiolas RCA, mediante un pago al contado muy reducido y el resto a plazos ventajosos.

DE VENTA POR:

LARA & AUTRAN
Compostela número 43.—Teléf. A-0417

MONTENEGRO Y CIA.
Compostela núm. 69.—Teléf. A-6159

CASA DELAPORTE
O'Reilly núm. 85.—Teléf. A-3126

UNIVERSAL MUSIC & COMMERCIAL CO.
San Rafael núm. 1.—Teléf. A-2930

CIA. CUBANA DE ELECTRICIDAD
En todas sus Sucursales

CASA VILAPLANA
O'Reilly 82. — Teléf. A-3268

CIA. DE ACCESORIOS DE AUTOMOVILES
Calzada y 8.—Teléf. F-3246

LA ALEMANA
Aguila número 105. — Teléf. A-3752

Radio-victor Corporation of America

M.E.C.D. 2016

DEMOSTRACION DE LAS PRECIOSIDADES QUE PUEDEN HACERSE CON LAS PINTURAS
CHINA-LOID

Hoy un experto hará demostraciones de los diferentes y preciosos trabajos que pueden hacerse en Cristales y otros objetos con las Pinturas CHINA-LOID. Le invitamos para presenciar dichas demostraciones, de 3 a 6 P. M.

CASA HARRIS
O'Reilly 106 Neptuno y Monserrate Teléf. A-7265

HOTEL "SAN CARLOS"

Magníficas habitaciones con servicios modernos.
LUJOSO ROOF-GARDEN
ANTONIO MATA
Propietario.
CIENFUEGOS

GRATIS! Para las Damas

Manicure o arreglo de Cejas GRATIS, los Lunes, Martes, Jueves y Viernes. Corte de Melenas 50 centavos. Niños 40 centavos. Tinturas desde $3.00, con tintura "BLANGEL" la mejor. Rizo Permanente, desde $8.00, expertos operarios; usamos el famoso esmalte para las uñas "Blangel", el más "chic". Pida su turno a Peluquería "GALIA", Teléfono A8995.
NEPTUNO 150, entre ESCOBAR y GERVASIO.

"Dibújese" su sonrisa con CREYON y Aterciopele su faz con ARREBOL Y POLVO COMPACTO
Michel

Así como la Habana se transforma
en una gran ciudad,
con la belleza y pulcritud por norma...
¡Imite su modernidad!

Y cuando vaya a ver el elegido,
¡preséntese ante él
con su precioso rostro embellecido
con Arrebol y Polvos y con Creyón Michel!

DE VENTA EN TODOS LOS ESTABLECIMIENTOS "CHIC"
TAMBIEN EN TODAS LAS AGENCIAS DE LA "ISLA DE CUBA" EN EL INTERIOR

MICHEL COSMETICS, INC. NEW YORK
GUSTAVO E. MUSTELIER APARTADO 661 TELF. FO-2513 HABANA

Radio Víctor

El tan esperado RADIO VICTOR... el primero y único aparato receptor de radio que lleva la famosa marca VICTOR

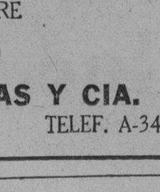

Completamente nuevo... Asombroso realismo... Nueva sintonización super-automática... Nueva Bocina Víctor electro-dinámica... Funcionamiento superior a todo lo que usted ha oído hasta ahora.

OIGALO Y COMPARE
$250
VIUDA DE CARRERAS Y CIA.
Prado 115 Frente al Capitolio TELEF. A-3462

EL MEJOR SOLVENTE DEL ÁCIDO ÚRICO
Salvitae
PARA GOTA, REUMATISMO Y AFECCIONES DE LOS RIÑONES Y VEJIGA.

HABANERAS

(Viene de la página NUEVE)

ANTE EL ALTAR.

EN LA IGLESIA DEL VEDADO

Boda.

La última de octubre.

Fué anoche, en la Iglesia Parroquial del Vedado, la de Isabel Lezcano e Izquierdo, señorita todo gracia y belleza, y el caballeroso joven Germán Mazarredo y Alsina.

Elegantísima, desplegando las galas de un regio traje nupcial, llegó al pie de los altares la desposada.

Precioso el ramo de mano.

Llamaba la atención.

Un nuemo modelo de **Milagros**, con el nombre de **L' aurore d' una vie**, que por primera vez usaba una novia.

Era todo de claveles blancos, pertenecientes a una colección, toda americana, cultivados en los extensos campos del Wajay.

Linda flor.

De moda este año en París.

El favorito **Milagros**, anticipándose a este hecho, importó del Norte a principios del verano gran número de plantas que ya empezaron a florecer.

Se cortaron ayer los primeros claveles para el ramo de la señorita Lezcano.

Cuanto al decorado de la iglesia, obra de la **Casa Trías**, era una nueva y fehaciente muestra de los poderosos recursos que para cometido semejante sabe poner en juego el gran jardín del Vedado.

El altar, rodeado todo de palmas, aparecía cubierto por elegantes jardineras llenas de dalias y gladiolos blancos.

Lindas y pomposas dalias, esas dalias incomparables que son una especialidad de la **Casa Trías**, le ponían a la imagen del Sagrado Corazón un marco blanquísimo.

Un fino manto de espárrago cubría la baranda del presbiterio, sobre cuyo pasamanos se veían jardineras llenas de dalias, calas y azucenas.

A ambos lados de la senda de los novios, de trecho en trecho, se alzaban preciosos cestos llenos de calas y gladiolos blancos y unidos entre sí por guirnaldas de espárrago.

Un adorno fino, riquísimo.

Todo blanco.

El señor Germán de Mazarredo, padre del novio, y la señora madre de la desposada, Corina Izquierdo viuda de Lezcano, fueron los padrinos.

Testigos.

Tres por la novia.

El distinguido clínico, doctor Jorge A. Ponce, el señor Luis Beltrán González y el doctor Ricardo Sarabasa.

Y como testigos del novio, el señor Leonel A. Cabrera, Administrador de la **Mann Little Co.**, el señor Fausto Gamboa, Vicepresidente de la **Cuba Destilling Co.** y el popular caricaturista, llegado ayer de Europa, Conrado W. Massaguer.

Isabel y Germán.

¡Eterna sea su felicidad!

EL TENORIO DE NARCISIN

Fin de temporada.

Definitivo ya.

Con el **Tenorio** hoy y mañana y con la matinée y función nocturna del domingo termina su actuación en Payret el genial actor.

El más joven, por el momento, que cuenta la gloriosa escena española.

Cautivador el personaje.

Hecho por Narcisín.

Su figura simpática se destaca interpretando el legendario tipo del burlador de Sevilla.

Atrayente por demás el **Don Juan Tenorio** que esta noche veremos en Payret.

La matinée del domingo será con un programa infantil y en la función de la noche estrenará una comedia de los Quintero.

Va después a Tampa.

Con una ventajosa contrata.

EN VIAJE DE REGRESO

De vuelta.

Una distinguida viajera.

Es la doctora Amelia de Vera, esposa del doctor Eduardo C. Lens, Juez Municipal del Norte.

Llega en el vapor **York** hoy.

Tras dilatada ausencia.

Más de cuatro meses ha permanecido en Europa, visitando Bremen, Berlín, Munich, Praga, Viena, Milán, Venecia, Florencia, Roma, Nápoles, Génova, Ginebra, Malinas, Bruselas, Londres y por último París, lugar que hizo de su residencia.

En el pasado Junio agregó a su título, de Doctor en Derecho Civil, que ostentaba desde el año de 1906, siendo la primera mujer que en la República de Cuba ha obtenido este título, el de Doctor en Filosofía y Letras, pues su devoción al estudio no ha cesado un instante.

Durante su viaje ha estudiado las organizaciones de las Enseñanzas Populares de Alemania, la organización de las Enseñanzas Elemental y Superior de Austria, la de las Escuelas de Ciencias Políticas Sociales y Económicas de Bélgica y la de las Escuelas Superiores de Comercio de Francia e Inglaterra.

La acompaña su hijo, Eduardo Félix Lens de Vera, alumno brillante del Tercer Año de Derecho.

¡Lleguen felizmente!

MASSAGUER

De Europa.

Por la vía de Nueva York.

Llegó ayer, siendo objeto de un gran recibimiento, Conrado W. Massaguer.

El director de **Social** y caricaturista genial, incomparable, ha sido felicitado calurosamente por el éxito de su exposición en París.

Reciba mi saludo.

De cordial bienvenida.

EL ALMUERZO DE AYER

Mrs. Ryder.

Directora del Bando de Piedad.

En su honor fué el almuerzo de ayer del **Rotary Club**, almuerzo semanal, de todos los jueves.

Servido como de costumbre en el roof del hotel **Sevilla** con asistencia de unos ciento cincuenta comensales.

Entre éstos Elena Escandón.

Gentil e interesante dama.

Y también el señor Quijano y el doctor Martínez Pedroso con varios de los niños recluídos en el Bando de Piedad.

Por el doctor Luis Machado, presidente de los Rotarios, se hicieron los más vivos elogios de la labor, durante treinta años, de Mrs. Jeannette Ryder.

Su protección a centenares de seres desvalidos, lo mismo que a infelices irracionales, tuvo las frases de alabanza a que era acreedora.

Muchos de los concurrentes pasaron después del almuerzo a visitar la casa donde se encuentra situado el Bando de Piedad.

Se inscribieron los presentes.

Como miembros protectores.

CASANOVA

Grata nueva.

Que me apresuro a dar.

Esta tarde, en el correo de la Florida, llega de Europa el joven e importante hacendado José M. Casanova.

Viene con su esposa, tan bella, tan elegante, Rosita Soto de Casanova.

Lleguen con toda felicidad.

Enrique FONTANILLS.

VENTA ESPECIAL
JUEGOS DE MUEBLES DORADOS PARA LA SALA
VEA NUESTROS PRECIOS
Joyería "El Gallo"
SAN RAFAEL E INDUSTRIA. TELEFONO A-2738.

DR. PEDRO PALMA
EX-AYUDANTE DEL DR. FERNANDO ASUERO
REFLEJOTERAPIA EXCLUSIVAMENTE
EN MALECON No. 250. Telf. A-9142, M-8968, M-6868
TURNOS DE 9 a 12. A. M. $10.00
POR LA TARDE DE 2 a 5: $20
TRATAMIENTOS ESPECIALES A PRECIOS CONVENCIONALES
A los clientes del interior de la República rogamos remitan la correspondencia para facilitar su contestación al APARTADO 1262. Habana.

una venta especial
en el piso de los niños

Para Niñas

—Vestidos de lana y seda, tallas de 8 a 14 años. Valen a $10 y $12. HOY a $7.50

—Vestido y Ensemble de lana, tallas de 8 a 14 años. Valen a $12 y $14. HOY a $9.00

—Abrigos de lana, con cuello de piel, tallas de 2 a 6 años rebajados de $12.00 a $8.50

Para Niños

—Abrigos de lana, en tallas de 2 a 4 años, son de $9.00. AHORA EN ESTA VENTA A $5.50

—Trajes de casaca, de lana, con la camisa de seda, tallas de 2 a 6 años, rebajados de $8.50, a $5.50

—Trajes de seda, unidos por botones, gran variedad de estilos. De $11.00 ahora, a $6.50

EXPOSICION
DE MODELOS
DE PARIS.

El martes, día 5, de tres a seis de la tarde, se efectuará nuestra Exposición de Modelos Franceses de Invierno.

MANIQUIES VIVIENTES. QUEDA INVITADA NUESTRA
ARTISTICA PASARELA. NUMEROSA CLIENTELA.

La Casa Grande
Galiano y San Rafael

TITULO RETIRADO

Por la Alcaldía de Marianao se informa a la de la Habana, que le ha sido retirado a Angel Quevedo López, su título de chofer, por ser responsable de un accidente en el que resultaron seis personas lesionadas.

CHOFER ACUSADO

El vigilante 319 acusó a Angel Marín de los Santos, chofer del auto 47740, de que al incursarlo en multa en Cuba y Tejadillo, por tocar el claxon, al marcharse continúa repitiendo la misma infracción.

NOTIFICACION

El alcalde de San Antonio de los Baños ha pedido al de esta ciudad, que notifique al chofer del automóvil 29503 dos multas que le fueron impuestas por exceso de velocidad los días 26 y 27 del mes pasado.

FECHA DE UN PERMISO

Desea conocer el juez municipal del Norte, la fecha en que por la Alcaldía de la Habana le fué concedido permiso al señor Antonio Rizo Pérez, para explotar una línea de la empresa La Playera, entre a Habana y Batabanó.

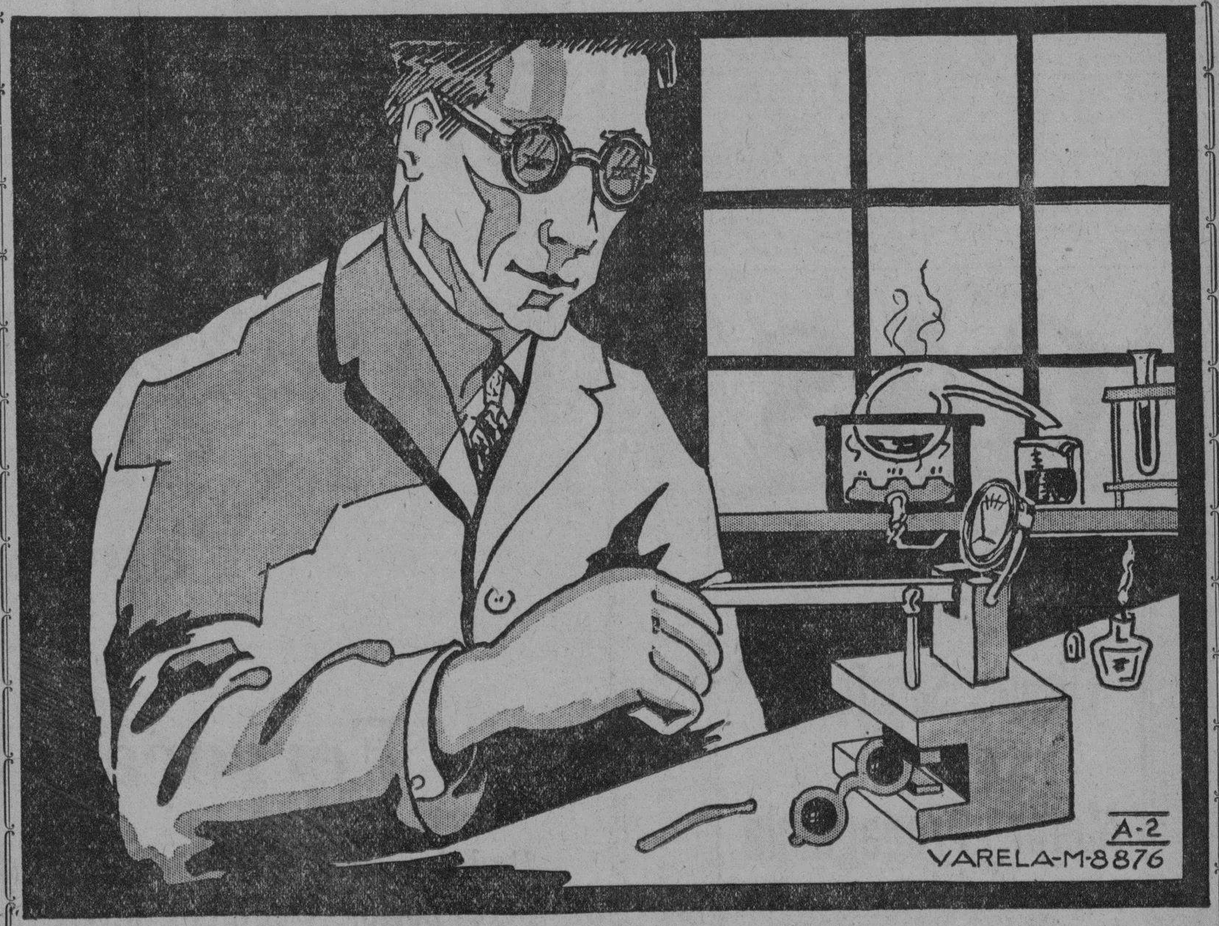

"CRISTALES DE CALIDAD Y ARMADURAS DE ZILONITA ELEGANTES Y COMODAS AUNADAS EN LOS ESPEJUELOS "PRESIDENTE".

Estas cualidades han sido siempre acompañadas de precios altos; los espejuelos "PRESIDENTE" son a precios corrientes.

En todas partes: para polvo, aire, resplandor y vista cansada.

Distribuidores:
A. MIRANDA VALCARCEL, S. EN C.
Teléfonos: A-9027 y M-9027. Villegas 82—Habana.

M.E.C.D. 2016

Fué Impuesto el Gran Cordón de la Corona de Italia al Dr. R. M. Ortíz

Los internacionalistas americanos que asisten a las sesiones del Instituto de Derecho Internacional, en la Sria. de Estado

DIVERSAS NOTICIAS DE LA SECRETARIA DE ESTADO

Los ciento cinco miembros del Instituto Americano de Derecho, vendrán a la Habana a la inauguración del Palacio

Tuvo efecto en la Secretaría de Estado la vista de los internacionalistas americanos pertenecientes al Instituto Americano de Derecho Internacional.

A las diez de la mañana llegaron los jurisconsultos quienes fueron recibidos en la puerta de la Secretaría por los empleados del Protocolo. Más tarde pasaron al salón donde les esperaban el Dr. Rafael Martínez Ortiz, el Director del Protocolo, Dr. Miguel Angel Campa, y todos los jefes de Secciones y Departamentos de la Cancillería.

LOS VISITANTES

Las personalidades que asistieron fueron el doctor Alejandro Alvarez, Secretario del Instituto Americano de Derecho, profesor del Instituto de altos estudios internacionales en París y delegado de Chile a la Sexta Conferencia; el Dr. Carlos Saavedra Lamas, profesor de derecho en la Universidad de la Plata; el doctor Rodrigo Octavio, Magistrado del Tribunal Supremo del Brasil; el doctor Víctor M. Maurtua del Perú en Brasil; el doctor Luis Anderson, profesor de la facultad de Derecho en la Universidad de Costa Rica; Mr. James Brown Scott, Presidente del Instituto Americano de Derecho Internacional, profesor de Derecho en la Universidad de Columbia y el doctor Antonio Sánchez de Bustamante, Profesor de Derecho Internacional, miembro del Tribunal Permanente de La Haya. Fueron recibidos cordialmente por los funcionarios de Estado, los que le mostraron a los internacionalistas la mayor parte de las dependencias.

PALABRAS DE BROWN SCOTT

El Presidente del Instituto Americano de Derecho Internacional, Mr. James Brown Scott, en los momentos en que saludaba al doctor Martínez, dijo breves frases, refiriéndose de manera preferente, a la cortesía que para con ellos ha tenido el Gobierno cubano. La salutación de Mr. Brown Scott, fué sincera y plena de cordialidad.

UN DIBUJO INTERESANTE

El doctor Brown Scott al pasar junto con los demás internacionalistas por el salón donde labora el Secretario de Estado, le llamó profundamente la atención un cuadro — dibujo de la época — que representa al padre de las libertades de los Estados Unidos, George Washington, leyendo el Acta de la Declaración de la Independencia. Mr. Brown Scott admiró el viejo dibujo, celebrando la factura del mismo. El doctor Martínez Ortiz, con un rasgo gentilísimo, lo ofreció el apunte al profesor americano, quien después de aceptarlo manifestó que lo colocaría en uno de los salones del Palacio — cuando esté terminado — que Cuba levantará para dar albergue a los miembros del Instituto.

Media hora duró, a lo sumo, la visita de los internacionalistas, quienes abandonaron rodeados del mayor respeto y simpatía el Departamente para dirigirse inmediatamnte a la Secretaría de Obras Públicas, donde el doctor Carlos Miguel de Céspedes les recibió, y de cuyo acto, ofrecemos amplios detalles en esta misma edición.

CONDECORADO EL SECRETARIO DE ESTADO

El doctor Rafael Martínez Ortiz, recibió, en un acto sencillísimo, de manos del Ministro Plenipotenciario de Italia en Cuba, Comendador Guillermo Vivaldi, el Gran Cordón de la Corona de Italia. El diplomático italiano colocó las insignias y la banda sobre el pecho del Canciller. Se cruzaron palabras de congratulación por parte del Ministro y de agradecimiento por la del Secretario, terminando el acto en pocos de cinco minutos.

Se encontraban presentes el Subsecretario de Estado, doctor Miguel A. Campa; el Ministro de Francia, M. Louis de Rais; el Encargado de Negocios de Alemania, señor F. Weiss; el Encargado de Negocios de la Gran Bretaña, Mr. Hughes; el Encargado de Negocios de Costa Rica, señor Tinoco; el Consejero, doctor Luis Santa María; el Cónsul Gustavo Shumann y los señores Mesa y Plasencia, Ledo A. Roa, Sánchez Arcilla, Albear y Guerra.

UN DISCURSO EN NOMBRE DEL SECRETARIO DE ESTADO

El señor Armando Roa, Agregado Comercial de Cuba en Washington, pronunció un discurso, en nombre del Secretario de Estado, en el acto del aniversario de la Asociación de Reporters.

Se refirió el señor Armando Roa, en primer término, a la imposibilidad del doctor Martínez Ortiz de concurrir al acto, y más tarde se refirió a la labor de la prensa en los destinos del mundo, diciendo que era antorcha de luz, guía de la juventud, cadena que une a las naciones del orbe, río poderoso que esparce por todos los ámbitos de la tierra su fecundante caudal. Fué aplaudido y muy felicitado por el propio Secretario de Estado.

VIAJEROS DIPLOMATICOS

Llegó a la Habana ayer por la mañana el segundo Secretario de la Embajada de Chile en México, señor Gonzalo González de paso para su país. Se le ofrecieron las cortesías de estilo.

Embarca para Chile, a bordo del vapor Ebro, el Cónsul General de ese país en la Habana, señor Héctor Mujica y Pumarino. Disfrutará de una licencia de dos meses que le concediera su gobierno.

El sábado embarca el Vice Cónsul, señor Miguel Angel Campos, quien parte para los Estados Unidos.

DE LA LEGACION DE HUNGRIA EN WASHINGTON

El Vice Cónsul de Hungría en la Habana, señor Silvio Sandino, comunicó a la Cancillería haber recibido de la Legación de Hungría en Washington la noticia oficial de la llegada del Ministro húngaro en esa capital — que también lo es en la nuestra— el Conde Lázlo Szechenyi.

El nombrado diplomático estuvo tres meses con licencia, la que aprovechó para visitar su país.

LOS INTERNACIONALISTAS VISITARAN EL CAPITOLIO

Los internacionalistas reunidos en la Habana, con motivo de la inauguración de la Academia Americana de Derecho, han sido invitados por el Secretario de Obras Públicas, a que visiten el Capitolio. Los delegados acudirán a esa invitación el próximo domingo a las ocho de la mañana. Miembros del Protocolo de la Cancillería y altos empleados de la Secretaría de Obras Públicas conducirán a los jurisconsultos por los salones del fastuoso palacio.

REUNION DEL CONSEJO DIRECTIVO EN LA CRUZ ROJA

A las dos de la tarde de ayer tuvo efecto la primera reunión del Consejo Directivo del Instituto Americano de Derecho Internacional. Dicha reunioón se verificó, así así como se llevarán a efecto las siguientes, en el segundo piso del edificio de la Cruz Roja, dispuesto al efecto. Las sesiones que se celebran son de índole privada.

EL AÑO QUE VIENE VENDRAN A LA HABANA 105 MIEMBROS DEL INSTITUTO

Nos dijo el señor Santa María, Consejero de la Legación de Cuba en Berlín que tiene a su cargo todo lo relacionado con las Conferencias de la Academia de Derecho en lo que se refiere a la Secretaría de Estado, que el próximo año, con objeto de estar presentes a la inauguración del Palacio que se construirá al efecto, se encontrarán en la Habana ciento cinco miembros del Instituto, que representa el número total de pertenecientes a ese organismo internacional americano.

Los Acuerdos de la Junta Central

Una reclamación con lugar y señalamientos de otras

En su sesión de ayere tarde la Junta Central Electoral adoptó los siguientes acuerdos:

—Instruir a las partes de la reclamación establecida por el doctor Pedro Herrera Sotolongo contra la sesión celebrada por el Comité Municipal Liberal de Sagua de Tánamo el día veinte de Agosto último, de la tasación de costas de dicha reclamación, debiéndose empezar por la parte condenada al pago.

—Señalar el día doc del entrante mes, a las dos de la tarde, la vista de la reclamación establecida por el doctor Oscar Montoro, contra la sesión celebrada por el Comité Municipal Conservador de Marianao el día 10 de Octubre y contra las sesiones trece y veinte del propio mes.

—Señalar para el día 2 del entrante mes a las dos de la tarde, la vista de la reclamación establecida por el doctor Braulio G. González, contra la sesión celebrada por el Comité Municipal Conservador de Jovellanos el día ocho de Octubre del corriente año.

—Se acordó admitir la reclamación establecida por el doctor Eulogio Sardiñas, contra la convocatoria dispuesta por el tercer Vicepresidente del Comité Municipal Conservador de Guantánamo, para celebrar sesión el día veintidos de Octubre del corriente año.

—Admitir y sustanciar la reclamación establecida por el doctor Manuel Cobo y del Castillo contra la sesión celebrada por el Comité Municipal Conservador de Pedro Betancourt, el día diez y siete de Octubre del corriente año.

—Contestar a la Junta Municipal de San Luis (Pinar del Río) que sobre la solicitud de licencia hecha por el Conserje-ordenanza de esa Junta, corresponde a élla fallar sobre si se debe o no dar la licencia pedida, pero que en caso de que conceda por enfermedad y con sueldo, el que lo sustituya no pueda devengar sueldo alguno.

—Declara con lugar la reclamación establecida por el doctor Agustín Romero y García, contra la sesión celebrada el veinte de Septiembre del corriente año por el Comité Municipal del Partido Popular Cubana de Regla.

2 Griegos que son Expulsados

Investigaciones sobre los presos que fingen enfermedad

NOTAS DE GOBERNACION

Seis condenados a 180 días por rifa prohibida. Un muerto

El Secretario de Gobernación refrendó ayer los decretos de expulsión de Elia Frecman y Panos L. Papadoulod, los dos griegos recien detenidos en Isabela de Sagua, donde se dedicaban al contrabando de inmigrantes y de drogas con relación a las costas americanas.

PENADO FALLECIDO

Ha fallecido en la Cárcel de Guantánamo el penado José Zayas.

LOS QUE SE FINGEN ENFERMOS

La Secretaría de Gobernación está investigando hasta dónde es verdad la enfermedad de que se han quejado varios presos de las cárceles de Sagua y de Manzanillo, que han tenido que ser remitidos al Hospital. En Sagua, por ejemplo, el Jefe de Policía se quejó a Gobernación de que no tenía suficiente número de vigilantes para mantener la guardia montada de uno por cada penado, que exige la custodia de dichos presos, en vista de lo cual el Secretario de Gobernación ha ordenado que dos médicos forenses examinen a los presentes enfermos, diagnostiquen su enfermedad e informen si necesariamente han de permanecer en el Hospital "Pucurull" de Sagua o en el Hospital Civil de Manzanillo. Teme la Secretaría que fingiéndose enfermos los penados acudan a este procedimiento para librarse de la vida en la cárcel.

POSTALES QUE ENVIA LA ADUANA

La Sección de Aduana de la Secretaría de Hacienda, ha remitido a Gobernación varias colecciones de postales francesas, de desnudos artísticos por si aquel centro estima que pueden ser inmorales e impedir su circulación, y su importación por los puertos de la República.

SE MATA DE UN TIRO DE ESCOPETA

Con un disparo de escopeta, en la sien derecha, se suicidó ayer en Holguín el joven Guayalo Waldo.

CONDENADOS POR RIFA A 180 DIAS

El Alcalde de la Cárcel de Remedios anunció ayer a Gobernación haber dado albergue, para cumplir la pena de ciento ochenta días que le fuera impuesta por rifa prohibida a Vicente González; Sergio García; Juan de la Rosa; Julio Douroc; Maximino Esperón; Ramón Guevara Modesto Cáceres y Antonio Villa.

MOVIMIENTO DE PENADOS EN LAS CARCELES

Cárcel de Remedios: Ingresaron Máximo Esperón Reyes por Inf. Ley Lotería, Vicente González por Inf. Ley Lotería, Antonio Villa y Pérez por Inf. Ley Lotería, Modesto Cáceres Guilarro por Inf. Ley Lotería, Sergio García Tejada por Inf. Ley Lotería, Julio Drugot Cabrera por Inf. Ley Lotería, Juan de la Rosa Díaz por Inf. Ley Lotería, Ramón Ortueta o Ramón Guevara por Inf. Ley Lotería.

Cárcel de Santa Clara: Ingresaron Angel Vivas Díaz por hurto, Francisco Verez o Velez por hurto, Fermín Arencibia por atentado, Sergio Marquez por Inf. Artículo 41 orden 214 de 1900.

Cárcel de Camagüey: Ingresaron Pedro Arrechavaleta Fundora por lesiones menos graves, César Zayas Borrel por el delito de robo, Rafael Cabanillas por robo, Manuel Beber Abreu por Inf. Código Postal.

Cárcel de Holguín: Ingresaron Dámaso Tamayo Parro por homicidio, Arsenio Tamayo Tamayo por homicidio.

Cárcel de Pinar del Río: Ingresó José María Rodríguez por hurto.

Almuerzo a un Poeta Oriental

Lo ofrecerá la Asociación de la Prensa a Navarro Luna

Con motivo de la visita a esta ciudad del distinguido poeta manzanillero señor Manuel Navarro Luna, que es a la vez Presidente de la Asociación de la Prensa de Manzanillo, la Asociación de la Prensa de Cuba obsequiará al intelectual destacado en las lides culturales en primera fila, con un almuerzo el próximo lunes, a las 12:30 de la tarde, en su local social de Paseo de Martí 66, altos.

Para ese almuerzo se aceptan adhesiones en las oficinas de la Asociación de la Prensa de Cuba hasta el sábado próximo.

¡No acepte otra!

Sólo hay una "LECHE DE MAGNESIA" lleva el nombre "Phillips" y es líquida

Recetada por los médicos desde hace más de 50 años como el antiácido y laxante ideal

El Pavoroso Problema del Abasto de Agua en el Sanatorio Anti-Tuberculoso "La Esperanza" y la Stría. de Sanidad y Beneficencia

El Consejo Internacional de Enfermeras de Ginebra, felicita al Gobierno de Cuba. Delegados al Congreso de Panamá

El doctor Fernández, Secretario de Sanidad recibió ayer una atenta comunicación de la señorita Christiae Reimann, Secretario de The International Council of Nurses (Consejo Internacional de Enfermeras) de Ginebra, Suiza, en la que le expresa el agradecimiento del Consejo al Gobierno de Cuba por el concurso y apoyo que le viene prestando a las compañeras, tratando siempre de mejorarlas en todos sentidos.

La señorita Reimann ruega al Secretario de Sanidad de Cuba haga llegar hasta el General Machado la gratitud del Consejo por haber enviado una representación de las enfermeras cubanas al Congreso Internacional celebrado recientemente en la ciudad de Montreal, Canadá. (A este Congreso, como recordará el público concurrieron las señoritas Hortensia Pérez y Martina Guevara, Jefe del Negociado de Enfermeras de la Dirección de Beneficencia e Instructora Jefe del Hospital Nacional Calixto García, respectivamente).

DELEGADOS AL CONGRESO DE PANAMA

El señor Secretario de Estado ha comunicado al de Sanidad que por noticias recibidas en la Cancillería se sabe que los Gobiernos del Perú, Santo Domingo y Bolivia, designarán dentro de poco los delegados médicos que han de representar a dichas naciones en el Congreso de la Asociación Médica Panamericana que ha de celebrarse en el mes de enero en la ciudad de Panamá, bajo la presidencia del Secretario de Sanidad de Cuba, doctor Francisco María Fernández.

ENTREGA DE UNA CASA A LOS VETERANOS.

Cumpliendo una Ley aprobada recientemente por el Congreso de la Nación, la Secretaría de Sanidad y Beneficencia ha hecho entrega a los Veteranos de Sancti Spíritus de la casa situada en la calle de Santa Teresa número 3, que era propiedad del hospital civil de dicha localidad.

EL ABASTO DE AGUA EN "LA ESPERANZA"

La señora Larrea de García Tuñón y el doctor Fernando Rensoli, que forman parte del Patronato Nacional Antituberculoso, que preside por delegación del Jefe del Estado, el doctor Fernández, Secretario de Sanidad, han recibido de este último una comunicación en la que se les ratifica el acuerdo tomado por el Patronato de que integren la comisión que ha de estudiar la manera de resolver el problema del abasto de agua en el Sanatorio La Esperanza.

La señora de García Tuñón y el Dr. Rensoli visitarán próximamente el Sanatorio para dar comienzo a su misión.

TRABAJOS DE LABORATORIO NACIONAL.

El doctor Alberto Recio, Director del Laboratorio Nacional, ha rendido al Secretario de Sanidad un detallado informe de los trabajos realizados en aquel centro durante el mes de septiembre próximo pasado, y un estado comparativo del mismo mes del año 1928.

Trabajos de bastereología Septiembre de 1929: 144; Septiembre de 1928: 58.

Trabajos de Química General y Bromatología, Septiembre de 1929: 421; Septiembre de 1928: 254.

HERENCIA VACANTE DE 43 CENTAVOS MONEDA ESPAÑOLA

El Juez de Primera Instancia de Marianao ha comunicado al señor Secretario de Sanidad que en autos del abistestado de oficio de Angel Valverde Monterio, radicado al número 5 de 1893, por auto de 27 de julio de 1895, se había declarado al Estado Cubano heredero de la cantidad de **cuarenta y tres centavos moneda española** que fueron depositados en la Zona Fiscal de la Habana.

EL CLUB ROTARIO DE COLON

El Presidente del Club Rotario de Colón ha enviado al Secretario de Sanidad una atenta comunicación expresándole el agradecimiento del club por haber comisionado al doctor Enrique L'anio, Catedrático de la Escuela de Medicina, para pronunciar una importantísima conferencia sobre parasitismo intestinal ante la sociedad de aquella Villa.

SIETE INMIGRANTES CON PALUDISMO

El doctor Lebredo, Director del Hospital "Juan Guiteras" (Las Animas) ha informado a la Superioridad estar siendo atendidos allí siete inmigrantes llegados próximamente a la Habana y los cuales padecen de paludismo.

AMONESTACION A UN INSPECTOR.

El Secretario de Sanidad ha ordenado de acuerdo con lo que arroja el expediente administrativo instruido, se amoneste al Inspector de la Jefatura Local de Sanidad de Cienfuegos, Sr. Casimiro Menéndez.

CONDUCTOR AGREDIDO

Angel Gutiérrez Fernández, conductor del tranvía 425, de la línea de Cerro-Vedado, denunció a la policía, que transitando por M. Gómez y B. Aires, montaron dos individuos en dicho tranvia e inesperadamente lo agredieron, ocasionándole las lesiones que presentaba, dandóse acto seguido a la fuga.

En la SOLUCIÓN PAUTAUBERGE hallaréis una creosota pura de haya, que bajo esta forma no cansa nunca el estómago, y que, asociada al fosfato de cal, constituye el mejor remedio en las enfermedades de los bronquios.

L. Pautauberge, Paris y todas farmacias

BLENO BLENOL

ALIVIA EN 24 HORAS

Antiséptico de las Vías Urinarias

LINEAS AEREAS de CUBA

COMPAÑIA CUBANA QUE SE DEDICARA AL NEGOCIO DE

TRANSPORTE AEREO DOMESTICO

Y QUE DEBIDO A CONVENIOS CON

Pan American Airways Inc.

Ferrocarriles Consolidados de Cuba

Podrá prestar servicios de máxima eficiencia puesto que disfrutará del uso exclusivo de todos los aeropuertos y equipos terrestres que en Cuba tiene la empresa de aerotransporte internacional mayor del mundo y también por la coordinación de sus itinerarios con los del sistema ferroviario cubano.

La mayoría de los accionistas de LINEAS AEREAS DE CUBA son cubanos, como también lo son la mayoría de los miembros de la Junta Directiva.

GAS

Insistimos en proclamar que

Clientes Satisfechos

son nuestra

Mejor Propaganda

por así confirmarlo las numerosas cartas recibidas de consumidores que se hallan absolutamente complacidos con su

Servicio de Gas

Cía. Cubana de Electricidad
A las Órdenes del Público

RAPIDO LIMPIO SEGURO

M.E.C.D. 2016

CONCURSO DEL TODDY

$2.000.00 - Dos Mil Pesos en Premios - $2.000.00

ACTA

En la ciudad de la Habana, a los veinticuatro días del mes de Octubre de mil novecientos veinte y nueve, reunidos los señores que constituyen el Jurado encargado de discernir los premios del Concurso "TODDY" cerrado en treinta de Septiembre último, cuyo Jurado está integrado por los señores Santos Candina, Alfonso Ortiz y Raul Canosa, siendo las cuatro de la tarde, se constituyen en sesión final, en la Oficina de los señores Santiaago y Mejía, en Oficios 12, al objeto de hacer constar por este medio el resultado del estudio hecho de los trabajos remitidos por los concursantes.

Después de un detenido análisis de dichos trabajos, y ante la imposibilidad de discernir los premios en la forma prevenida en el folleto, por existir distintos concursantes que por igual tenían derecho a esos premios y teniendo en cuenta que resultaría poco equitativo el discernirlos por sorteo, ya que dejarían de verse favorecidos con premios personas que a ellos se habían hecho acreedoras, el Jurado después de amplia deliberación, acordó, distribuir los primeros premios entre todos los que a ellos tuvieran derecho y al efecto procedió a establecer en su consecuencia cuatro categorías de agraciados, distribuyendo entre los de la primera categoría el premio de MIL PESOS; entre los de la segunda categoría los premios de TRESCIENTOS PESOS y CINCUENTA PESOS; a los de la tercera y cuarta categoría asignó los premios de VEINTICINCO, DIEZ y CINCO PESOS, quedando por tanto discernidos los premios a esas categorías, en la siguiente forma:

PRIMERA CATEGORIA.— 8 premios de	$125.00	$1,000.00
SEGUNDA CATEGORIA.— 8 premios de	50.00	400.00
TERCERA CATEGORIA.—33 premios de	10.00	330.00
CUARTA CATEGORIA.—54 premios de	5.00	270.00
	Total	$2,000.00

Una vez hecha esta distribución se procedió a confeccionar la lista de los triunfadores en cada Categoría, formulando la misma que con la firma de todos los miembros del Jurado se une a continuación de la presente acta que firman todos para constancia en la fecha del encabezamiento.

Santos CANDINA.—Raul CANOSA.—Alfonso ORTIZ.

Lista de los Concursantes Premiados

PRIMERA CATEGORIA

Matías Millán. — Martí 16, Camajuaní.
Alberto Cutie. — Victoriano Garzón núm. 2, Santiago de Cuba.
L. Leonell. — Mazón 31, piso segundo, Habana.
Leticia Borges. — José de San Martín 124 letra I, altos, Habana.
José María Núñez. — Céspedes 19, Cotorro, Provincia Habana.
Concepción Reluzco Vasallo. — Independencia 43, Tapaste.
Señorita Mercedes Romero. — Calzada Béquer, entre Ríos y Diez de Octubre, Sagua la Grande.
Lucía Albeirus. — San José núm. 2 primer piso derecha, Industria y Consulado.

SEGUNDA CATEGORIA

Señora Carmen Núñez de Realte. — Ranchuelo, Provincia Santa Clara, Calle Agramonte núm. 42.
Juana María Cruz. — Calle 4 núm. 20, La Salud.
Concepción Naya. — Dragones núm. 10 altos, Habana.
Ricardo R. Paldo Valdés. — Misión núm. 5 bajos, izquierda, Habana.
Silvia del Busto. — J. del Monte 302, Habana, Apartamento 3.
Jorge María Lemagne. — Carlos M. de Céspedes 36, Jagüey Grande.
Angela Porto de Milián. — Martí núm. 16, Camajuaní.
Graciela Fernández. — Habana 47 altos.

TERCERA CATEGORI'

Señorita Ana Rosa Ledón. —Delicias núm. 65, Víbora, Habana.
Alicia Gómez Kemp. — Antonio San Miguel 10 altos, Víbora, Habana.
María P. Pulido Morales. — Vapor núm. 10, Habana.
Casilda Tabares. — Sola y Lacret altos, Santos Suárez.
Margarita Rollo. — Campanario núm. 208 bajos, Habana.
Juan H. Sardiñas. — Progreso 286, Cárdenas.
Francisco S. Menéndez. — Lequeitio, P. Santa Clara.
Señorita Margot García Batet. — Benito Anido núm. 4, Regla, Habana.
Señorita Hilda R. Arias. — Martí 156, Pinar del Río.
Señora Basilia Vasconcelos de Torres. — Libertad s|n., Alacranes.
Enrique Valdés. — O'Farrill núm. 32 esquina a Saco, Víbora, Habana.
Carmen Varela del Riego. — O'Farrill 57, Víbora, Habana.
Manuel Rubiera. — Aguacate núm. 110, Habana.
Señora Olga L. Moré. — Habana 85 altos, Habana.
Señorita Amparo González. — Sin dirección.
Francisco Sarragoitia. — Apartado núm. 9, Holguín..
Señor Santiago Núñez. — General Rabí y A. Puentes núm. 48, Santiago de Cuba.
José Ortiz. — Aguila y San Lázaro, primera accesoria, por Aguila, Habana.
Armando H. León. — Mariel.
Señorita Modesta Hernández. — «Martí», San Juan y Martínez, P. del Río.
Señora Celia Escarra. — Luz núm. 18, Sancti Spíritus.
Segundo González. — Colegio Mario Pando, Remedios.
Gilda Soler. — Oficios núm. 12, Departamento 328, Habana.
Señora Isabel R de Fernández.— Bonifacio Berne núm. 85, Matanzas.
Cilia Fernández Gil. — Solí núm. 106, Sagua la Grande.
Micaela F. de Fernández. — Laborde núm. 91, Cárdenas.
Carlos Martí. — San Pelayo, Apartado núm. 315, Cienfuegos.
María Robaina de L. — Colón 164½, Sagua la Grande.
Enrique Saquí. — San Mariano núm. 78, Lawton Habana. Letra A.
Pepilla Aguilera. — Consulado núm. 77, por Trocadero, Habana.
Francisco Navarro. — Sargento Cuartel Maestre, Escuadrón núm. 40, Guarda Rural, Apartado núm. 48, Baracoa, Oriente.
Rafael Ramos B. — General Gómez núm. 96. Camagüey.
María Benítez de Baker. — Calle E núm. 16, Sueño, Santiago de Cuba.

CUARTA CATEGORIA

Señora Antonia Cosat. — Martí núm. 117, Bayamo, Oriente.
María Matilde Molinet. — Oficios núm. 12, Departamento 201, Habana.
Edelia Bautista. — Martí núm 50, Artemisa.
Rosa Casals. — Moreno núm. 14, Cerro, Habana.
Señor Segundo Abstengo. — General Machado núm. 14½, Sancti Spíritus.
Juan B. Suárez. — Sargento Guardia Rural, Central Hermita, Oriente.
Isabel Concepción de San Martín. — Serafines 91, J. del Monte.
Carlos Torrens. — Pasaje C. No. 22, Garrido, Camagüey.
Mercedes Ortega de Rivera. — Ave. S. Francisco número 10, Víbora.
Miguel Rodríguez. — Para Agueda Lastra, la Vizcaína, San Antonio de los Baños.
Felicia Vargas y Planas. — Apartado núm. 88, Jatibonico del Sur.
Graciela Miró. — Juan Delgado 26, Reparto Santos Suárez, Habana.
Aurelia Delmas de Rodríguez. — Caibarién.
Julia M. Morales. — Escuela Luz Caballero, La Esmeralda, Provincia de Camagüey.
Florentino Martínez Villalba. — Sin dirección.
J. M. Gómez. — Apartado núm. 11, Jagüey Grande.
Juan Francisco Fleites. — Calixto García núm. 46 B, Sagua la Grande.
Isolina Filbida. — Ave. Roldán Reparto Carlos M. Vélez, P. del Río.
Félix Pérez Barrueta. — Alejandro del Río núm. 33, Remedios.
Antonio S. Palacios. — Sitios 135, Habana.
Pedro Fernández Díaz. — Maceo núm. 103, Matanzas.
Pilar García. — Apartado 13, Jatibonico.
Carlos Torres. — Apartado 306, Cienfuegos.
Adriana Valdés Barrena. — Falgueras núm. 1, Cerro.
Estelita Valdés Mayo. — Estrella núm. 109 por Campanario, Habana.
Lucilo Pérez Romo. — Manatí, Oriente.
Elvira Aberry. — San Germán, Oriente.
José Antonio Armenteros. — Calle Antonio Maceo, San Luis, P. del Río.
Elia Abreu. — San José núm. 7, Camajuaní.
José Monteagudo. — M. Herreda s|n., Vueltas, Provincia de Santa Clara.
Sofía S. de León. — Roosevelt núm. 20-A, Manzanillo, Oriente.
Gloria de la Guardia. — Sarabia núm. 19, Cerro.
Mercedes Gómez. — Daoiz núm. 85, Matanzas.
Concepción García. — Zapata núm. 128, Vedado.
Ramón Piñeiro. — Libertad núm. 44, Víbora.
Antonio J. Comesaña. — Calle Cisneros, Morón.
Esther Sardiñas. — Ayuntamiento número 37, Matanzas.
Elena Castro López. — Marianao letra J, entre San Pablo y Domínguez, Habana.
Señora Aurelia de Armas. — Céspedes número 4 altos, Sancti Spíritus.
Florentina López Robaina. — Colón 164½, Sagua la Grande.
Dulce María. — P de Irrizary, Central Vertientes, Apartado 61, Camagüey.
Belén Godínez. — Central Habana, Hoyo Colorado, Provincia Habana.
Luz María Fernández. — Jovellar núm. 25, Los Palacios.
Rosalía García. — Paradero Benavides, Provincia Matanzas.
Angela R. López. — San Vicente y María Antonieta, Santa Clara.
Agustín Lominchar. —Céspedes, Niquero, Oriente.
María Villegas Martínez. — Lawton número 72, Víbora, Habana.
Diego A. Moneo. — Santa Isabel de las Lajas, Provincia Santa Clara.
Señora Fredesvinda Dubelet Valdiria. — Serafín Sánchez núm. 2, letra D, Ciego de Avila.
Juana María Miró. — Independencia núm. 97, Matanzas.
Isabel Pérez. — Cuba núm. 22, Cienfuegos.
Alberto Pujal. — Sagarra Alta núm. 19, Santiago de Cuba.
Candita Rosalía Hernández. — Martí núm. 19, San Juan y Martínez.
Leonelia Pérez de López. — Martí núm. 52, Consolación del Sur.

EL JURADO:

Santos Candina,
Raúl Canora,
Alfonso Ortiz.

CONTESTACIONES *al* CUESTIONARIO *del* CONCURSO TODDY

Pregunta 1.—¿De cuántas piezas se compone la vajilla nueva?
Respuesta.—De 86 piezas.
Pregunta 2.—¿Qué suma hay que pagar para obtener la vajilla nueva?
Respuesta.—$17.70.
Pregunta 3.—¿Cuántos cupones contiene una lata de TODDY de una libra?
Respuesta.—3 cupones.
Pregunta 4.—¿Qué ventaja hay para la persona que compra la lata de 1 libra a la media libra?
Respuesta.—Que economiza dinero y reune más pronto los cupones.
Pregunta 5.—¿Cuántos cupones vale este librito?
Respuesta.—10 cupones, excepto para tomar parte en el concurso y para el juego de café.
Pregunta 6.—¿Qué edad tiene María Luisa y qué beneficios recibió del TODDY?
Respuesta.—14 años. Recibió el beneficio que desde que empezó a tomar TODDY, los estudios no le ocasionaban tanto desgaste, por cuyo motivo pudo terminar sin interrupción el curso completo de estudios, cosa que no había conseguido en años anteriores.
Pregunta 7.—¿Qué perjuicio ocasionan los estudios al niño?
Respuesta.—Los estudios ocasionan al niño más desgaste mental y físico que el trabajo a los adultos.
Pregunta 8.—¿Qué es imprescindible para el niño durante la edad del desarrollo?
Respuesta.—Fuerza y vitalidad en abundancia y alimentación adecuada que los ayude a recuperar el desgaste mental y físico producido por los estudios.
Pregunta 9.—¿Cuál es el deber de toda madre?
Respuesta.—Asegurar el buen éxito y prosperidad futura del hombre de mañana, y esto es muy posible si el niño de hoy se conserva sano.
Pregunta 10.—¿Qué síntomas demuestran que el niño tiene una alimentación defectuosa?
Respuesta.—Palidez, pérdida de peso, cansancio, nerviosidad, inquietud, sueño intranquilo, inapetencia y otros muchos síntomas que no escapan a la observación materna, demuestran de una manera inequívoca la existencia de una alimentación defectuosa.
Pregunta 11.—¿Qué efecto hace el TODDY sobre el organismo del niño?
Respuesta.—TODDY, corrige el pequeño estómago del niño que ha sido forzado a recibir comidas pesadas y en cantidades exageradas, haciéndolo funcionar con la normalidad requerida, y suple la cantidad de elementos esenciales que su cuerpo exige para el desarrollo y facilita el crecimiento normal y fortifica al mismo tiempo el organismo del niño.
Pregunta 12.—¿Cuántos niños murieron en los Estados Unidos de acuerdo con el reporte del Director del Censo de Washington?
Respuesta.—Cuatrocientos mil niños murieron en un año.
Pregunta 13.—¿Qué número de niños de los Estados Unidos estaban enfermos el año 1912 por alimentación defectuosa?
Respuesta.—4.000.000.
Pregunta 14.—¿Qué número de niños americanos padecían de tuberculosis el año 1912?
Respuesta.—1.000.000.
Pregunta 15.—¿Cuál es la principal indicación para sumas tan alarmantes de niños enfermos?
Respuesta.—Que aproximadamente 200.000 mujeres americanas entran en estado de maternidad completamente incapacitadas para traer al mundo niños saludables.
Pregunta 16.—¿De qué manera se podría reducir grandemente ese promedio alarmante de niños que nacen débiles y enfermos ?
Respuesta.—Si las madres durante el embarazo y la lactancia adoptaran alimentos puros y consistentes (haciendo que sus hijos nacieran sanos).
Pregunta 17.—¿Qué es TODDY?
Respuesta.—TODDY es una admirable combinación científica de los alimentos más nutritivos de la naturaleza: sus componentes reunen en proporción científica todos los elementos necesarios para la vida.
Pregunta 18.—¿Qué dan al cuerpo los carbohidratos que contiene el TODDY, el hierro, las proteínas, las vitaminas, el potasio y el calcio?
Respuesta.—Los carbohidratos dan energía; el hierro, aumenta los glóbulos rojos; las proteínas, tejidos y músculos; las vitaminas, apetito y vigor; el potasio y calcio, conserva los tejidos flexibles y activos y fortalece el sistema nervioso.
Pregunta 19.—¿Qué peso tenía Orlando Martínez López a la edad de tres meses cuatro días?
Respuesta.—16 libras 5 onzas.
Pregunta 20.—¿Qué influyó a que el niño se criara sano y robusto?
Respuesta.—Que durante la lactancia la madre tomó TODDY.
Pregunta 21.—¿Qué influye grandemente a que la madre joven sufra trastornos durante el embarazo?
Respuesta.—La alimentación deficiente y que le faltan aquellos elementos y células que dan vida y son imprescindibles para el desarrollo del feto.
Pregunta 22.—Según el partero Dr. Ferrier, ¿qué deben contener los alimentos de la mujer durante el embarazo?
Respuesta.—Vitaminas, proteínas y carbohidratos de fácil digestión para que aseguren una salud perfecta.
Pregunta 23.—¿En qué se funda la señora Aurora García de Olivo para testimoniar su agradecimiento al TODDY?
Respuesta.—En que tomando TODDY, desde que nació su niño, pudo criarlo, pesando a la edad de 6 meses 19 libras.
Pregunta 24.—¿Cuándo empieza la mayor responsabilidad de toda mujer?
Respuesta.—Desde el momento en que se confirman los primeros síntomas de maternidad.
Pregunta 25.—¿Qué influye para que la futura madre tenga hijos sanos y robustos?
Respuesta.—La alimentación que contenga todas las substancias necesarias para nutrir sus órganos genitales.
Pregunta 26.—¿Por qué se debe tomar TODDY durante la lactancia?
Respuesta.—Porque TODDY contiene las substancias imprescindibles para fortalecer los órganos y más aún para vitalizar las glándulas productoras facilitando grandemente a la madre lactar su niño con leche buena y abundante, conservándolo así, sano y robusto.
Pregunta 27.—¿En qué fecha y con qué objeto pidió la Secretaría de Sanidad y Beneficencia que le mandáramos muestra de TODDY
Respuesta.—En Agosto 11, 1927, para distribuirlas entre las señoras que asistan al Consultorio del nuevo Servicio de Higiene Infantil y Maternidad en estado de gestación y niños atrópsicos.
Pregunta 28.—¿A qué enfermedad son propensos los niños asilados en el Preventorio Martí?
Respuesta.—A la tuberculosis.
Pregunta 29.—¿Qué beneficio han recibido los niños en el Preventorio Martí, según testimonio del Director, doctor Francisco M. Héctor?
Respuesta.—Que durante el tiempo que en dicho Instituto se ha usado el producto alimenticio denominado TODDY, y examinados los grupos de varones y hembras sometidos a los beneficis de dicho producto, éstos han ganado mucho en peso y reconstitución.
Pregunta 30.—¿A qué se debe el asombroso éxito del TODDY?
Respuesta.—A la alta calidad y científica dosificación de sus componentes.
Pregunta 31.—¿Qué es lo único que pueden copiar los imitadores del TODDY?
Respuesta.—La apariencia, (pero no su calidad).
Pregunta 32.—¿Por qué se debe insistir en TODDY y rechazar las imitaciones?
Respuesta.—Porque TODDY es un producto científicamente preparado que no contiene el exceso de grasa de la leche malteada, que es lo que en muchos casos produce trastornos digestivos, y porque TODDY contiene todas las substancias alimenticias vitales en correctas proporciones.
Pregunta 33.—¿Por qué los niños prefieren tomar la leche mezclada con el TODDY?
Respuesta.—Porque TODDY hace la leche más deliciosa, dándole un nuevo sabor.
Pregunta 34.—¿En qué cantidad aumenta el TODDY el valor alimenticio de la leche
Respuesta.—El TODDY aumenta el valor alimenticio de la leche en más del 70 por ciento.
Pregunta 35.—¿En qué cantidad aumenta el TODDY las materias minerales de la leche?
Respuesta.—El 60 por ciento.
Pregunta 36.—¿En qué influye el TODDY para evitar las enfermedades?
Respuesta.—En que el TODDY aumenta las vitaminas que promueven el crecimiento, vitalidad y resistencia contra las enfermedades
Pregunta 37.—¿En qué se transforma el TODDY además de regenerar los alimentos y hacerlos más digeribles.
Respuesta.—El TODDY se transforma en nervios, músculos y substancias creadoras de sangre roja.
Pregunta 38.—¿Por qué induce el TODDY a un sueño tranquilo?
Respuesta.—El TODDY induce a un sueño tranquilo porque nutre los nervios cansados y se digiere rápidamente, mientras se duerme
Pregunta 39.—¿Qué solicita la Cruz Roja en su carta de Abril 18 de 1926?
Respuesta.—Que se remitan al Mayor General de Varona, Presidente de la Cruz Roja Nacional, algunas muestras del popular alimento TODDY.
Pregunta 40.—¿Quién firma la solicitud de la Cruz Roja?
Respuesta.—El Dr. Frank A. Betancourt, Vice Contador de la Asamblea Suprema.
Pregunta 41.—¿En qué funda el doctor Frank A. Betancourt, de la Cruz Roja, para testimoniar su fe en el alimento TODDY?
Respuesta.—Que habiéndolo experimentado en su propio hogar por su hijita que estaba muy delicada y, desde que empezó a tomar TODDY, había ganado unas cuantas libras en peso, su semblante es otro. y desde entonces digiere todos los alimentos con mayor facilidad.
Pregunta 42.—¿Qué cantidad de microbios perjudiciales existen en cada onza de carne de res?
Respuesta.—37,000.000 a 45,000.000.
Pregunta 43.—¿Qué cantidad de microbios existen en cada onza de hígado de puerco?
Respuesta.—3,000.000 a 2,862,000.000.
Pregunta 44.—¿Cuáles son los alimentos más indicados?
Respuesta.—Los naturales.
Pregunta 45.—¿Qué cantidad de carne se necesita para que represente el valor alimenticio de un vaso de TODDY?
Respuesta.—2 libras de carne.
Pregunta 46.—¿Qué ventajas tiene el TODDY sobre el café, te o cacao?
Respuesta.—De ser más delicioso, nutritivo y no contiene substancias que afectan el sistema nervioso.
Pregunta 47.—¿Por qué se recomienda TODDY como desayuno?
Respuesta.—Se recomienda TODDY como desayuno, por su fácil preparación y porque contiene el alimento necesario para suplir al cuerpo las energías requeridas por el trabajo.
Pregunta 48.—¿Por qué es preferible tomar TODDY a la merienda en vez de otros alimentos?
Respuesta.—Porque alimentos de lenta digestión en la merienda resultan perjudiciales, debido a que en muchos casos el estómago aún no ha digerido la comida efectuada al mediodía, y los niños y adultos se sentirán mucho más ágiles si toman TODDY en la merienda en vez de otros alimentos, porque TODDY es más fácil de digerir, tonifica el sistema nervioso y reconstruye las células gastadas por el trabajo y el estudio.
Pregunta 49.—¿En qué ayuda el TODDY cuando se toma con las comidas?
Respuesta.—En que TODDY, además de ser un alimento poderoso, es de gran beneficio cuando se toma con las comidas en vez de café o te, porque regulariza las funciones del organismo y facilita grandemente la digestión de otros alimentos.

El Jurado:

SANTOS CANDINA.—RAUL CANOSA.—ALFONSO ORTIZ.

Los señores Santiago y Mejía, tienen el gusto de saludar a su numerosa clientela y a todas aquellas personas que han tomado parte en el Concurso TODDY, y envían efusiva felicitación a los concursantes agraciados con premio.

Esta circular, contiene el acta levantada por los señores que componían el Jurado del Concurso TODDY: contiene la lista de los concursantes premiados: contiene la lista de las contestaciones a las 49 preguntas de que se compone el Concurso TODDY, con el fin de que cada concursante pueda comparar con sus respuestas, todo lo cual es prueba evidente de la imparcialidad con que ha sido llevado a efecto este Concurso TODDY, y cuya circular se envía por correo a cada concursante, publicándose también en el DIARIO DE LA MARINA el día primero de Noviembre y en "Bohemia" el día diez de Noviembre.

Atentamente,
SANTIAGO Y MEJIA.
HABANA, CUBA.

EDIFICIO CALLE 218.

M.E.C.D. 2016

Exito del Alcalde en sus Gestiones Para Retener Para Uso Pro-Comunal, Terrenos Donados a Ese Fin

SE TRATA DE UNA MANZANA DEL ANTIGUO REPARTO DEL CARMELO QUE VARIOS PARTICULARES INTENTAN USUFRUCTUAR COMO DE SU PROPIEDAD

Fray Reginaldo Sánchez, Vicario de la Iglesia Parroquial del Carmelo, ha dirigido ayer una afectuosa comunicación al Dr. Miguel Mariano Gómez, felicitándole por el éxito obtenido por la Administración Municipal al ganar en la Audiencia en pleito seguido en reclamación de terrenos donados para usos procomunales al constituirse el reparto del Carmelo, y que varios particulares intentan usufructuar como de su propiedad.

El comunicante expone que recurre ante el Alcalde en su nombre y en el de los vecinos próximos a su Feligresía, y le anima a continuar laborando en beneficio de la comunidad para "evitar la codicia de los geófagos", que se quieren adueñar los terrenos en cuestión.

Este asunto fué dirigido ante la Audiencia de la Habana, ostentando la representación de la Alcaldía el Dr. Diego Jiménez, letrado consultor de la misma.

CITADO EL SR. GOVANTES

En causa número 1218, de 1929, por hurto, el Juzgado de Instrucción de la Sección Primera, cita para el día de hoy, a las nueve de la mañana, al Jefe del Departamento Municipal de Fomento, arquitecto señor Evelio Govantes, para que preste declaración como testigo.

COMENCIANTES QUEJOSOS

Pablo Alvares y otros, comerciantes de la Avenida de Italia (Galiano), se quejan a la Alcaldía de los perjuicios que a sus intereses, está ocasionando el cierre de los portales de la casa marcada con el número 90 de esa calle, con motivo de obras que allí se realizan.

EL SECRETARIO DEL ALCALDE

Pedro Jiménez, el Secretario Particular del Alcalde Dr. Gómez Arias, se ha hecho cargo nuevamente de su cargo, de regreso de su viaje a los Estados Unidos, a donde concurrió para presenciar la Serie Mundial de Base Ball.

El señor Jiménez ha sido recibido por sus subalternos y amigos de la Administración Municipal, con pruebas sinceras de reconocimiento y afecto.

ALFREDO ALVAREZ

Por estar padeciendo un agudo ataque de apendicitis, ha tenido que ser sometido a una difícil operación quirúrgica, el señor Alfredo Alvarez, actual Jefe de la Sección de Apremios en el Departamento de Impuestos. El estado post-operatorio del señor Alvarez, era ayer muy satisfactorio, esperándose que pronto se restablezca, para que pueda continuar prestando a la Administración Municipal sus valiosos servicios.

PETICION DE EXPEDIENTES ADMINISTRATIVOS

En el recurso número 374, interpuesto por el Alcalde contra resolución de la Comisión del Servicio Civil reponiendo al señor Juan Rodriguez y Parlar, teniente Inspector en el Departamento de Prevención y Extinción de Incendios, el citado organismo ha solicitado de la Alcaldía los expedientes administrativos instruidos contra el interesado.

SOLICITUD DENEGADA DEL GREMIO DE CARNICEROS

El Dr. Miguel Mariano Gómez ha denegado la solicitud del Gremio de Carniceros, relativa a que se le permitiera picar los huesos antes de las seis de la mañana, dejando subsistente la disposición que obliga a realizar ese trabajo después de dicha hora, cuando ya no moleste el sueño del vecindario.

EL REGLAMENTO DE PESAS Y MEDIDAS

Por infracción del Reglamento de Pesas y Medidas fueron multados en $6.40 cada uno de los siguientes señores: Reinaldo Fernández, bodega de 15 esquina a 11, Vedado; Melquiades Díaz, panadería de Wilson 60; Severiano Saluso, café de Wilson y M; Mesire y Machado.

En $8.00, fueron multados Elisa Navarro, farmacia de Wilson 20; y la Droguería Sarrá, que fué la casa que vendió la pesa defectuosa.

ERARIO MUNICIPAL

Recaudación obtenida en la Tesorería Municipal el día 30 de octubre: Ejercicio Corriente, $16,685.76. Resultas, $1,849.53. Para el Consejo Provincial, $1,229.50.

La existencia en Caja por todos conceptos es de $936,170.65, dividida en esta forma:

Para el Fondo de Pensiones a Veteranos y de Contingente Sanitario, $41,195.95; de Ejercicio Corriente, $18,737.54; de Resultas, $192,609.72; del Consejo Provincial, $51,743.83; del Presupuesto Extraordinario, $193,684.83; y por Depósitos, 438 mil 198 pesos, 78 centavos.

LOS COBROS

Los cobros efectuados el expresado día en el Municipio, fueron de $302,40, por cuotas ocasionales; de $123.00, por multas; y de $49.78, por espectáculos públicos.

LICENCIAS COMERCIALES

Para establecerse en la Habana solicitaron licencia de la Alcaldía, los señores La Triunfadora de Cuba, para venta de leche en Zequeira 129, San José 126, Misión 101, Corrales 97 y Estrella 111; Manuel Camilo, para tres mesas de juego de dominó en San Rafael 144; Arturo Benítez, para venta de leche en Mercaderes 18; Perfumería Borgois, para venta de sus productos en Subirana y Benjumeda; Díaz y García, para depósito de granos y aceites en Obrapía 2; C. Bernez S. en C., para agente de seguros en Oficios 18; González y Solís, para tienda de libros en Neptuno 542; T. Sánchez, para oficina de industrias en San Ignacio 82; y Sánchez y Compañía, para imprenta con motor en Habana 196.

DEFRAUDACION

Denunció a la Alcaldía el señor José Pargas, que en la calle 17 número 251, en el Vedado, se defrauda al Municipio por el concepto de subarriendo.

La Tercera Estación de Policía, también da cuenta de que en Ignacio Agramonte 32, funciona un puesto de frutas sin licencia municipal.

CONTRIBUYENTE

El Juzgado de Instrucción interesa de la Alcaldía se le informe si es contribuyente al Municipio el señor Miguel A. Fontela y Corominas.

PAGOS ORDENADOS

Por la alcaldía se ordenaron ayer los siguientes pagos:

Con cargo al Capítulo de Resultas, $4,903.39 al señor García y Compañía.

Con cargo al Presupuesto Extraordinario, $200 al señor Vicente Sarduy y $400 al señor Rafael Gómez Calás, y $11,898.36 a la Compañía Cubana de Electricidad.

Con cargo al Capítulo de "Corriente" tres pesos al señor F. Leal y 5 pesos a Havana Electric.

Un Homenaje al Mtrado. Tapia

Consagración de un cuarto de siglo al Tribunal Supremo

Con motivo del homenaje que se organiza en honor del Magistrado José V. Tapia, quien cumplirá el día 23 de Noviembre de 1929, veinticinco años de consagración a la Casación cubana, hemos hablado con el doctor F. Caraballo Sotolongo, uno de sus más fervientes admiradores e iniciador de esta idea.

El doctor Caraballo nos ha dicho lo siguiente:

Los pueblos tienen que tener fe en sí mismos. Es necesario que sepan el valor de la obra de sus hijos. Es necesario que enaltezcamos lo bueno nuestro que poseemos. La "verde envidia" que pretendió morder a Martí, nos resta cohesión intelectual, y nacional. Debemos aplaudir a los que triunfan, ora sea en la juventud, ora sea en la cuesta abajo de la vida. Es necesario estimular a los que luchan, laboran, y producen. Que no nos duela el elevar a los otros. Que se destaquen las pruebas vivas de cubanos que poseemos: que producirán en los demás la fecunda fuerza psicológica del ejemplo.

A su vez es necesario que el pueblo respete y ame su Justicia. Que le preste todo el calor moral de la opinión pública, para que nadie llegue hasta ella para influirla cuando esté cumpliendo su jornada casi divina de juzgar a los hombres...! ¡Qué placer espiritual tan grande sienten los pueblos, cuando pueden aplaudir y tributar "públicos honores", a esas vidas luminosas que "se esconden"!

Entre esos homenajes que aun estamos en deuda, tales como el que debe rendir la juventud de Cuba a la florida ancianidad del Maestro, al gran Cueto, que aun en el invierno de su vida florece el rosal de la inquietud espiritual en busca de la última doctrina y de la última obra, está el que debemos a la Justicia modesta, escondida, gloriosa de Cuba, tributar...

En esta situación nos hallamos con una feliz oportunidad. Estamos próximos a que exista, el primer cubano que ha consagrado un cuarto de siglo a la Casación cubana. El 23 de Noviembre de 1904 el Magistrado del Tribunal Supremo, Presidente de la Sala de lo Civil, José V. Tapia y Puente, "tomó posesión" del cargo de Magistrado de nuestro más alto Tribunal, y de un modo ininterrumpido le ha dedicado su vida hasta que en breves días, el 23 de Noviembre de 1229, cumplirá 25 años consagrados a laborar en la Casación cubana. A su vez, es el primer cubano que en breve cumplirá un cuarto de siglo de consagrarse a forjar la Jurisprudencia cubana: es el primer cubano que podrá celebrar sus bodas de plata con la suprema manifestación de la Justicia cubana.

No nos referimos al hecho de que desde 1899 ha ejercido funciones judiciales, o sea que su jornada judicial sea aun más extensa, tan sólo destacamos la oportunidad que brinda el primer cubano, que en lo que respecta a nuestro bien amado Tribunal Supremo, cumple 25 años de "cuotidiana labor de casación", por lo que solicitamos se le ofrezca por Cuba un homenaje nacional al Magistrado Tapia, ya que en la República, el Tribunal Supremo, ha sabido dignamente cumplir con la Patria.

Francia confiere en el Tribunal Supremo, en la Cour de Cassation, "al más antiguo de sus Magistrados" de sus Consejeros, el título de decano, de "doyen", en virtud de la Ordenanza de 15 de Enero de 1826. En ese homenaje se le otorgará por la conciencia colectiva cubana, el título moral de "decano" de nuestro Tribunal Supremo por su mayor antigüedad en el cargo, al modestísimo Magistrado Tapia.

A la Universidad, a su profesorado y a sus estudiantes; al Colegio de Abogados; al Poder Judicial y Fiscal; al Secretario de Justicia; a las Comisiones jurídicas de los Cuerpos Colegisladores; a la Prensa; a las Asociaciones femeninas y a las Asociaciones en general, les corresponde iniciar y cumplir el homenaje.

En este sentido, como el tiempo apremia nos atrevemos a designar un Comité que la inicie y designe los Sub-Comités Provinciales y locales que estime procedentes. Para integrar el Ejecutivo Nacional a que entregamos la idea, y la responsabilidad del homenaje, designamos al doctor Octavio Averhoff, Rector de la Universidad, al doctor Ricardo Dolz, Decano de la Facultad de Derecho; al Presidente de la Asociación de Estudiantes de Derecho de la Universidad; a los doctores José A. del Cueto, Antonio S. de Bustamante; Enrique Hernández Cartaya y Carlos M. de Céspedes, en representación de los Abogados; al doctor Juan Gutiérrez Quirós, Presidente del Tribunal Supremo; al doctor Juan F. Edelman, en representación de la Sala de lo Civil del Tribunal Supremo; al doctor Balbino González, Presidente de la Audiencia de la Habana; a los doctores Gustavo Arocha, Temístocles Betancourt, Mario E. Montero y Francisco Llaca, Presidentes de Sala de la Audiencia de la Habana; al doctor José S. Clemente Vivanco, Fiscal del Tribunal Supremo; al doctor Hilario González, en representación de la Fiscalía de la Audiencia de la Habana; al señor Secretario de Justicia, doctor Jesús Ma. Barraqué, en representación del Poder Ejecutivo; a los doctores Clemente Vázquez Bello, José Manuel Cortina, Viriato Gutiérrez y Horacio Díaz Pardo, en representación del Senado; a los doctores Rafael Guas, Germán Wolter del Río, Manuel Tomé y Juan Rodríguez Ramírez en representación de la Cámara de Representantes, a los Directores de los diarios de esta Capital; a los Presidentes de Asociaciones en general.

Se designa para integrar la Mesa Ejecutiva a los doctores Cueto, Bustamante y Dolz y Secretarios que cooperen a desenvolver las labores de la Mesa a los doctores José Agustín Martnez, Ricardo Eguilior, Juan Antiga Carlos Márquez Sterling y Mario Díaz Cruz.

La primera reunión debe celebrarse el jueves 7 de Noviembre a las cinco de la tarde en el edificio del Senado de la República.

El Derecho Internacional Está en Crísis y se Halla Desacreditado

Fué muy interesante la conferencia pronunciada por el Dr. Alvarez, de Chile, en la Academia Americana de Derecho

Se verificó ayer en el Aula Magna de la Universidad, la primera Conferencia ofrecida por uno de los miembros del Instituto Americano de Derecho.

Hizo uso de la palabra el doctor Alejandro Alvarez, jurisconsulto chileno. Secretario de Instituto Americano, profesor en el de Altos estudios internacionales de París, y uno de los juristas que formaron la delegación de Chile en la VI Conferencia Internacional Americana de la Habana.

El acto se verificó a las cuatro en punto de la tarde.

Presidía el doctor Octavio Averhoff, Rector de la Universidad de la Habana, quien tenía a su derecha a Mr. James Brwn Scott, de los Estados Unidos, al doctor Victor M. Maurtua, del Perú; al doctor Rodrigo Octav del Brasil y al doctor Martínez Fraga, Secretario de la Academia. A la izquierda del doctor Averhoff, se encontraban el conferenciante, doctor Alejandro Alvarez, de Chile; al doctor Luis Anderson, de Costa Rica; al doctor Antonio Sánchez de Bustamante, de Cuba y al doctor Carlos Saavedra Lamas, de Argentina.

LA CONFERENCIA

El Rector de la Universidad, dió el uso de la palabra al doctor Alejandro Alvarez, quien se expresó en los siguientes términos:

"Es para mí un gran placer encontrarme en esta culta, agradable y hospitalaria capital y sobre todo en esta Aula Magna de la Universidad de la Habana.

He elegido en esta conferencia una materia en extremo interesante pero difícil y abstracta si se quiere: "¿Qué es el Derecho Internacional?"

¿Cuál es su estado actual? ¿Y, cuáles son sus orientaciones para el futuro? Y en fin: ¿Cuál es la concepción que en el futuro debemos tener de ese Derecho Internacional?

Tenemos dos formas de ver el Derecho Internacional: como los juristas han conedido el Derecho Internacional y como se ha manifestado a través de la historia.

LA CRISIS

Yo voy a explicar someramente porque se ha producido esta crisis, este descrédito del Derecho Internacional, crisis que debemos interpretar como un signo de transformación. Los juristas le han dado al Derecho Internacional un carácter de Derecho Civil, pretendiendo aplicar a las relaciones entre los Estados reglas de carácter universal, sin excepciones. Y hay una diferencia profunda entre la vida civil y la vida internacional. En lo civil hay una organización, una autoridad superior y en lo internacional no: no hay legisladores, sobre todo, sino que los propios Estados son los que fijan las reglas de sus relaciones entre sí.

Es una verdad incontrovertible que los pueblos están regidos por sus pasiones, por sus intereses, por su predominio, y que hay reglas jurídicas que fijan las relaciones entre los Estados, reglas de carácter universal, como la no intervención, la igualdad de los Estados, pero llega un momento en que el que se considera más poderoso viola esas reglas jurídicas. Por eso no es posible sujetar las relaciones entre los Estados a reglas jurídicas, porque esas relaciones son muy complejas y muy variables. Y por otro lado, cuando hay intereses vitales para los Estados, ellos se niegan a ajustarse a esas reglas.

LOS JURISTAS SE COLOCAN EN UN CAMINO ESTRECHO

El mantenimiento de la paz está regido por muchos factores que no son suceptibles de reglamentación. Los juristas se colocan en un camino muy estrecho y creen dominarlo todo, especialmente aquel jurista antiguo que todo lo quería sujetar a las leyes de la lógica. Esos juristas son incapaces de gobernar a su país. Y en cambio vemos otros individuos, indocumentados en ese derecho, que orientan perfectamente a sus pueblos por los senderos de la paz y la prosperidad.

Desde mediados del Siglo XIX la vida de los pueblos ha experimentado profundas transformaciones por distintos factores. Uno de ellos es el desarrollo de los países americanos, las comunicaciones, la economía por la aparición de las grandes industrias, y bueno es hacer constar que no hay problema internacional que no tenga como antecedente un problema económico y un problema moral.

También influye en ese movimiento la organización interior de los Estados, que actualmente es completamente distinta y, como si esto fuera poco, viene en seguida la Gran Guerra que todo lo trastorna y lo transforma. El Pacto mismo de la Sociedad de las Naciones es algo que todavía no está perfectamente determinado, sobre todo en lo que se refiere a su influencia en las relaciones de los pueblos. Esta crisis del Derecho Internacional ha traído una renovación en las ciencias políticas y sociales. En la vida internacional nos encontramos en un período de transición similar al que se produjo a renglón seguido de la Revolución Francesa. El nuevo régimen a donde vamos no sabemos como será. El régimen individualista está en bancarrota y el nuevo régimen que se vislumbra es el de la cooperación entre los Estados y los pueblos. Ello nos hace ver en el fondo una serie de oposiciones: de los Estados entre sí, del universalismo y el continentalismo, de los intereses privativos de cada Estado.

EL DERECHO INTERNACIONAL DEBE ESTAR AL DIA

Y, ¿Qué hacer? ¿Dejar este estado de cosas? No. Los juristas tenemos el deber de poner este Derecho Internacional al día. Llegar a la reconstrucción del Derecho Internacional, y por reconstrucción entiendo yo, someter todas las bases de ese Derecho a una crítica rigurosa, no dejándonos influenciar por utopías, sino pensando en los intereses de los pueblos y las legítimas aspiraciones de la humanidad.

Desde 1909 mantengo este criterio y lo ratifiqué en 1912 en la reunión primera de los jurisconsultos americanos. Entonces dije: es menester codificar el Derecho Internacional, pero antes debemos saber qué es el Derecho Internacional.

¿A dónde vamos? En la vida internacional hay cuatro grandes círculos, casi concéntricos, que no deben separarse mucho, pero tampoco tocarse, y ahí aquí el error de los juristas que los han confundido entre sí. El primero, es el que se refiere a las relaciones regidas por reglas jurídicas. El segundo, las renacional tiende a una organización tar sujetas a reglas jurídicas. El tercero, corresponde a las normas que tiene por objeto organizar la vida internacional, para que no acontezca lo que vemos desde el siglo XIX, esa tendencia separatista. Tenemos una Liga de Naciones y una Unión Panamericana. La vida internacional tiene ea una organización de igualdad. Esta tiene parte política y parte jurídica, aunque no está comprendida en las dos anteriores. Y, cuarto, el elemento imponderable que corresponde a los sentimientos, intereses, pasiones de los Estados y que son el elemento motor de las relaciones internacionales.

LA PAZ: SUPREMA ASPIRACION HUMANA

El estudio de estos factores, traerá la paz internacional, suprema aspiración de todos los hombres. Para ello es necesario tener en cuenta los siguientes objetivos: Organización Internacional. Proclamar los grandes principios que han de regir las relaciones entre los Estados, utilizando algunos principios antiguos, pero creando otros de acuerdo con la realidad. Y aquí hay que recurrir al Derecho Internacional Americano, que erróneamente se concibe privativo de nuestro Continente cuando en realidad tiene principios que deben ser universales; la reglamentación de las relaciones entre los Estados; y, determinar perfectamente las materias que no son suceptibles de reglamentación.

Realmente resulta sorprendente que la sociedad de Naciones y la Unión Panamericana no esté en relación entre sí. L cuan necesario es que cooperen a la paz mundial, unidas. Tanto en Europa como en América se habla de la universalidad de las reglas jurídicas, y no se aboga por el contacto de estas dos instituciones. Yo espero que el Instituto Americano de Derecho Internacional ponga a la orden del día la necesidad de proclamar los derechos jurídicos y a su lado la proclamación de los principios morales, que encarnen en la opinión pública, gran baluarte contra el atropello de los derechos, la violación de las reglas jurídicas. Así se producirá el fenómeno natural: los nacionales se reflejarán en lo internacional. No todas las reglas del actual Derecho Internacional son universales. Y es que la vida económica y las condiciones geográficas se oponen a muchas de esas reglas. Es muy deseable que todas las reglas sean universales, que todos los individuos hablen el mismo idioma, pero la realidad es contraria a ese deseo. Las conversaciones que se suscriben por los Estados Americanos, por ejemplo, es necesario llevarlas a la discusión mundial, para fijarlas en reglas de carácter mundial. Tres materias están a la orden del día de una Conferencia mundial:

1. Nacionalidad. 2. Reclamaciones. 3. Mar Territorial.

CAMBIO DE LA NOCION INTERNACIONAL DE JUSTICIA

En fin, es necesario llegar al cambio de la noción de justicia internacional. Para ello será necesario tener en cuenta lo económico, lo político, lo social, lo psicológico y hasta la utilidad para conciliar los intereses de los Estados, dada la interdependencia que existe entre todos actualmente. Esta es la obra que nos debemos proponer realizar cuanto antes para que las normas universales del Derecho Internacional estén al día y la paz mundial a que todos aspiramos sea una verdad".

Terminó. El doctor Alejandro fué cálidamente aplaudido y efusivamente felicitado por la concurrencia selectísima que ayer se encontraba en la Universidad de la Habana.

LA CONFERENCIA DE HOY

Hoy pronunciará la segunda Conferencia, en el Aula Magna el doctor Carlos Saavedra Lamar, Profesor de la Facultad de Derecho de la Universidad de la Plata, ex-Diputado y ex-Ministro de Instrucción Pública de la Argentina.

El doctor Saavedra Lamas se referirá en su tema a la tercera Conferencia de La Haya.

El acceso al local de Conferencias es gratis y no es necesaria una invitación para tener derecho a escuchar las Conferencias sobre temas tan interesantes como son los que se refieren al Derecho Internacional

La moda masculina

Nunca como ahora la elegancia masculina ha llegado a límites más extremos de economía. Economía en el color, en la línea, en el adorno. Hubo un momento en que, algunos hombres, creyéndose humillados en la rigidez y "sequedad" de los trajes, intentaron revolucionarlos y apelaron hasta a un famoso desfile de pijamas por las calles de Nueva York, aspirando elevarlos a la categoría de ropa de vestir.

El suceso no pasó de ser una excentricidad. Por el contrario, Londres impone todavía una mayor corrección, una más depurada síntesis en el traje masculino y, por consiguiente, en todos los accesorios del vestuario.

Si acaso algún detalle que acuse y pronuncie los efectos varoniles: un mayor ancho en las hombreras, una mayor esbeltez en los pantalones.

Pero, sobre todo, gravedad, simplicidad en las corbatas, estrechas, de obra menuda. En las camisas, de dibujos finos, con cuellos recortados. En los pañuelos, de dobladillos enrollados y bordados sencillos.

Y para los objetos de uso corriente: carteras, fosforeras, pitilleras, bastones, etc.... y las prendas interiores y de andar por casa, todo el lujo se concentra en la calidad de los géneros, en la economía de la línea y el esmero de la confección.

La elegancia masculina ha de ser varonil. He ahí el secreto.

¿Una perogrullada? Recuérdese que Pero Grullo era un hombre práctico y que el inglés es el hombre práctico por excelencia.

Y que la moda masculina es —debe ser— fundamentalmente inglesa.

A NUESTRO DEPARTAMENTO DE CABALLEROS ESTAN LLEGANDO A DIARIO ARTICULOS PARA LA NUEVA ESTACION DE INVIERNO. ARTICULOS DE MODA PROCEDENTES DE INGLATERRA.

El Encanto

Planta baja.

CINTAS DE NOVEDAD.

Llegaron ya las nuevas cintas para la nueva estación, según detalles que impone la moda de invierno.

Cintas de terciopelo en todos los colores en boga. Todos los anchos.

Cintas para sombreros.

Cintas para los hombros, lavables, no se arrugan. En blanco, rosado, azul, Nilo, salmón, maíz...

Y una magnífica colección de ligas de señora. Nuevos estilos. Desde 0.40 el par.

El Encanto

Planta baja.

Sweters de señora.

Acabamos de recibir un surtido muy extenso de sweaters de señora.

Modelos finos, elegantes.

En lana, seda y lana con tejidos de metal. Modelos exclusivos de EL ENCANTO.

De lana, cerrados y con cuello. En todos los colores y todas las tallas	3.25
Otro estilo sin cuello	3.50
De lana de exquisita calidad, abierto y sin cuello	3.75
Con cuello	4.00
En calidad extra, desde	6.00
De lana y seda, a listas. Gran novedad	10.00
De seda, color entero	11.25

Y una colección extensa de sweaters de fantasía.

El Encanto

Segundo piso.

M.E.C.D. 2016

SECCION 2ª

Para quejarse M-8404 si no tiene buen servicio M-8404

DIARIO DE LA MARINA

Para dictar sus A-3333 anuncios clasificados A-1014

SECCION 2ª

AÑO XCVII — Acogido a la franquicia postal — LA HABANA, VIERNES, 1 DE NOVIEMBRE DE 1929 — El periódico más antiguo de Cuba — PAGINA QUINCE

A Través de la Vida

Por Héctor de Saavedra

IN ANIMA VILI

Así como hay muchas personas que dicen: "—Porque yo no me meto en política", no pocas declaran, también, que ellas "no leen periódicos". Debían agregar que ni libros, ni panfletos, ni nada, pero se olvidan de hacerlo porque todo el desdén se reconcentra en los periódicos que son obra de vagos e incapaces, que no saben más que adular y decir mentiras. Menos mal que el halago es cosa agradable. También lo es la difamación y la injuria, y la prueba de ello era que "El Reconcentrado", papel singularísimo, hacía una tirada considerable.

Los que no se meten en política quieren significar que ellos son personas serias, nada intrigantes y que están "inéditos", es decir, en mejor condición que los demás para que les den puestos en el Gobierno. Estos buenos ciudadanos no se mezclan en lo que hacen los otros, pero se reservan el derecho de criticar acerbamente y renegar de lo existente.

Los que desprecian los periódicos y, por ende, a los que escribimos en ellos, son seres superiores dignos de tenerles envidia, porque, a la verdad, el ser periodista, que en el resto del mundo supone una capacidad intelectual que hace honor, aquí no es ni ha sido nunca una profesión seria ni recomendable. Y la explicación de este fenómeno que nos presenta a "prima facies" como inteligencias mediocres, tiene su origen en el ejemplo que es la más eficaz y a veces la más execrable de las maneras de aprender. Este país, que fué siempre abordable a todo el mundo y de fácil conquista, servía a multitud de aventureros para conseguir, con una pluma empapada en vilipendio, una posición cómoda y a veces desahogada. Nosotros no podíamos aplicar cierto artículo de la Constitución Mexicana a los extranjeros que vienen a un país a soliviantarlo y a fomentar odios, y nos contentábamos con mirar como enemigos y considerar con repugnancia a los que empleaban una profesión semejante para humillarnos y explotarnos. De ahí que ningún padre de familia soñaba en darle a su hijo como carrera honorable la de periodista.

Los tiempos han cambiado y las cosas han ido aquilatándose de modo que han podido conocerse y apreciarse los que con su pluma hacen una labor tan estimable como la de los banqueros y traficantes. Pero queda "el resabio" de una mala enseñanza y además no faltan quienes estiman que la pluma es un instrumento semejante al estilete o a la pistola automática.

Pero decía que si el periodista es un animal sin importancia y se puede prescindir de él, no creo que sea fácil hacer lo mismo con el periódico. El diario que uno lee, sea cualquiera, se hace tan indispensable todos los días, como el desayuno. Por mi parte, si dejara de leer el periódico me parecería que no vivía al nivel de los demás humanos. Es bien desgraciado el que no le gusta leer. Yo tengo una yegüita, lindísima, que se llama "Mireille" y que no lee ningún diario, ni siquiera los semanarios ilustrados y con crónica social; pues bien, eso me da mucha tristeza, queriéndola como yo la quiero.

Y dirá el lector: —¿A qué vienen esas confidencias que no nos importan?

Y yo respondo: —¿A quién voy a contarle que el estimable repartidor del DIARIO, en Marianao, me lo suprime el día que le viene en ganas? El domingo me sirvió la Tercera y Cuarta Sección y el Rotograbado y dejó dicho en la puerta que la Primera y Segunda se habían perdido; pero que, con lo que dejaba, había bastante que leer.

Esto es de lo más peregrino, y creo que no me sucede sino a mí, pero me figuro que a ustedes también les habrá ocurrido....

Aumentó la Recaudación de la Aduana en el Mes de Octubre

Hoy toma posesión de su cargo el Administrador de la Aduana, Sr. Varona Guerrero, cesando el interino, De Oro

MOVIMIENTO DE PASAJEROS Y BARCOS EN EL PUERTO

Procedente de Europa es esperado mañana por la tarde, el vapor "Espagne". El domingo arribará el "M. Calco"

SE DESPIDE EL SR ORO

Por medio la siguiente circular, el señor Joaquín Oro, administrador Delegado de la Aduana de la Habana, que ha desempeñado interinamente y de manera brillante, el cargo de Administrador, que entregara hoy al propietario Dr. Miguel A. Varona Guerrero, quien tomará posesión del cargo una vez cumplida la misión que se le confiara en el Extranjero.

El señor Oro ha seguido al pie de la letra las normas del Dr. Varona Guerrero y ya éste íntegro funcionario así lo reconoció felicitándolo cordialmente por su gestión.

He aquí la circular:

Habana, Octubre 31 de 1929.

A los señores Empleados de la Aduana.

Mañana haré entrega de la Administración de esta Aduana que interinamente he desempeñado a su propietario doctor Varona Guerrero.

Violaría los dictados de mi conciencia si al abandonar mi interinatura, no hiciera llegar tanto a los Jefes como a los subalternos mis frases de sincera gratitud por la cooperación, que sin titubeos, por parte de nadie se me ha prestado y que me permitirá repetir la frase de "Todo está igual" parece que fué ayer que pronuncié al despedir al doctor Varona en su licencia.

Joaquín A. de Oro.
Administrador Delegado

LOS QUE EMBARCAN

Por la Ruta de la Florida embarcarán hoy en el Governor Cobb, los señores Luis Kohly, José R. Torres Montero y señora, Andrés Castilla y señora, Roberto Levis y señora.

CONFIANZA EN LOS EMPLEADOS DE LA ADUANA

En la edición de ayer dimos cuenta de la resolución dictada por el Administrador Interino de la Aduana señor Joaquín de Oro, al ordenar que el Inspector de la Sección de pasajeros y equipajes de la Aduana, que se ve envuelto en una acusación, en relación con la ocupación de un baúl con opio en Marianao y por tener dicho baúl un sello firmado desde hace cuatro meses y medio por dicho inspector cuando el baúl fué despachado legalmente por el pasajero que lo trajo en esa fecha.

Esta resolución ha llevado la calma a todo el personal de la Aduana y muy especialmente a los que prestan sus servicios en la Sección de Pasajeros, personal todo, escogido en su mayoría jóvenes deseosos de hacerse un buen nombre como funcionarios, y que además están preparados para tener consideración y cortesías con los viajeros sin ser débiles en sus funciones como lo demuestra el hecho de las altas recaudaciones de esa Sección.

En la mañana de ayer, a las 11 todo el personal de la Sección de pasajeros pidió audiencia al Administrador Interino señor de Oro, pues tenían el propósito de expresarle colectivamente su agradecimiento por la justicia con que había tratado a un compañero, que ha prestado importantes servicios en el puesto, tiempo llevaba la calma y confianza necesaria a todos los empleados de la Sección quienes de aceptarse las normas dentro de las responsabilidades, a pesar de los hechos y sin la menor manera de poderse defender ni resguardar de posibles acusaciones, de nada le valdría ser honrados y cumplir con su deber como funcionarios.

Una vez concedida la audiencia solicitada fué designado el Auxiliar Jefe del Distrito de la Ward Line Francisco J. Pérez Barbosa para hablar en nombre de sus compañeros todos.

El señor Pérez Barbosa, hace resaltar el agrado con que se había visto por todos sus compañeros allí presente, y por todo el personal de la Aduana expuesto también a tales peligros, la actitud justiciera tenida por el señor Administrador Interino señor Joaquín de Oro, que había interpretado el sentir de todo el personal que exculpaba a su compañero señor Romo y con frases llenas de sincero agradecimiento y completa entereza terminó el señor Pérez Barbosa dando las gracias en nombre de todos tanto al señor Dr. Varona Guerrero a quienes declaró celosos defensores del honor de sus subalternos.

El señor Oro agradeció las tales manifestaciones exponiendo que era su norma de conducta invariable, por la cual, en todos los casos estaba dispuesto a caer defendiendo a sus empleados cuando estuviera seguro de su honradez así como que sería inflexible en caso contrario, y en prueba de la seguridad de la hombría de bien de Romo lo estrechaba su mano.

Gratamente impresionados salieron los Inspectores de la Sección de pasajeros.

LA RECAUDACION

La Aduana de la Habana recaudó durante el pasado mes de Octubre la cantidad de $3.725.977.19 de lo que resulta un aumento comparado con el mismo mes del año anterior de $113.144,31.

UN NUEVO VAPOR

El vapor "BERWINDLEA" de la Havana Coal Company, primer barco construído en Inglaterra para quemar carbón pulverizado, saldrá el día 1o. de noviembre de Hampton Roads, con rumbo a la Habana, en su viaje inaugural. La llegada de este vapor ha despertado mucho interés en nuestros círculos navieros e industriales habiendo recibido la Havana Coal Company numerosas solicitudes de los elementos más prestigiosos de la industria y de la navegación para poder visitar el barco y examinar la nueva forma de combustión.

La Havana Coal Company para satisfacer estos deseos, está preparando una intensa lista de invitaciones y según tenemos entendido, celebrará la llegada de dicho barco con un "buffet" en sus oficinas de Casa Blanca.

EL ADMINISTRADOR GENERAL DE LA WARD LINE

El próximo martes y en el vapor Siboney llegará a la Habana el señor Henry Cabau Vice presidente y administrador general de la Ward Line, quien viene a nuestra ciudad con objeto de inspeccionar todo lo relacionado con la próxima temporada invernal.

EL ESPAGNE

Según el último aerograma recibido por el señor George Dór, Agente de la Trasatlántica francesa en la Habana, se sabe que el vapor francés Espagne, arribará mañana sábado por la tarde procedente de Saint Nazaire, Santander, y la Coruña con 400 pasajeros, carga general y correspondencia.

En este vapor son esperados el Cónsul de Cuba en París Sr. Vázquez Bello y el señor Fernando Bonet.

UN BIOTE FRANCES CON EXCURSIONISTAS

Se están llevando a cabo las debidas gestiones para que el vapor francés Cuba, de la Trasatlántica francesa realice un viaje de excursión por las antillas, tocando en la Habana, y donde realizará una excursión miembros de la Cámara de Comercio del Algodón del Sur de los EE. UU.

EL MONTERREY

Procedente de Veracruz y Progreso llegó ayer el vapor americano Monterrey de la Ward Line que trajo carga general 48 pasajeros para la Habana, y 30 en tránsito para New York, más 27 que embarcaron en este puerto.

Llegaron en el Monterrey los señores Guillermo Urrera y Sra.; Antonio Urios, Concepción E. de Brinkman Esperanza Guzmán e hijos, Carmen G. de Lara Joaquín Palacios Clemente López, el diplomático chileno Gonzalo González y señora.

Jorge de la Vega, Jorge Cler y familia, Vicenta de Luis así como una novena de beseboleros cubanos que estaba jugando en México.

En el Monterrey embarcaron Carlos Calcoya, Rafael Gelpi, Joaquín López y señora, José Martín, Manuel González Modesto C. López, Eduardo Cortina.

EL SAN PABLO

De Boston y conduciendo carga general y un pasajero el ingeniero Treffe A. Moross llegó ayer el vapor inglés San Pablo.

EL GAND

El vapor belga Gand llegó ayer de Amberes y escalas con carga general.

EL GOVERNOR COBB

De Key West llegó ayer tarde el vapor americano Governor Cobb, que trajo carga general y 95 pasajeros entre ellos los señores Manuel Montejo y señora Ramiro Fernández de Araoz y familia, Emiliano Mayo, Leopoldo Díaz de Villegas, quien fué a un congreso de Bomberos, Juan Cabolon y señora, Ramiro Vázquez, Israel Esquizi, Juan J. Ramos, Vicente O. Suárez, Leocadia Balceiss e hijo Alicia D. Prado Mercedes V. de Díaz, Pedro Gastón y señora; Fausto R. Suárez, Mariano Alemany, Alfredo Lombard Lutgarda Aguilera y señora y otros.

SALIO EL VOLENDAM

Ayer zarpó para New York el hermoso vapor holandés Volendam, donde viajan 435 banqueros, jueces, industriales y comerciantes que han venido a la Habana en viaje de turismo.

EL MANUEL CALVO

El Domingo llegará este vapor español que trae carga general y pasajeros.

Este vapor saldrá el Lunes para New York Cádiz y Barcelona.

En este vapor regresarán a España el pelotón de soldados de la remonta del ejército español que vinieron cuidando las yeguas y sementales adquiridos para la recría del ganado destinado al ejército nacional.

EL ALCALDE DE BERLIN, SILBADO

Por haberse descubierto grandes irregularidades

BERLIN, Octubre 31. (AP). — Hoy regresó a esta capital de su viaje a los Estados Unidos el Alcalde Gustav Boess, siendo recibido con silbidos, tanto en la estación ferroviaria como en los alrededores de su casa. Esta manifestación hostil fué resultado de haberse descubierto grandes irregularidades en la administración municipal.

Tanto en Bremershaven como en Berlín, la policía tuvo que dispersar a los manifestantes. El Alcalde Boess y su esposa fueron sacados de la estación por una puerta lateral, para eludir a la muchedumbre.

INSULTOS

Daniel Gispert y Franco, tesorero del Hospital Calixto García y vecino de Belascoaín número 48, denunció que al transitar por Obispo y Aguacate, fué insultado por el chofer del auto 37747, por haberle llamado la atención debido a que por poco lo arrolla con dicho vehículo.

ACTIVIDADES DE LA INTERNATIONAL TELEPHONE CO. Y DE SUS ASOCIADAS

La All America Cables, encargada de operar el sistema de la compañía del cable francés de Venezuela. Bruselas, etc.

New York, Octubre 30, 1929.

LA International Standard Electric Corporation, anuncia que el servicio telefónico a través del nuevo cable italiano subterráneo que conecta a Roma con Florencia se inauguró con éxito el 27 del corriente mes, por el Príncipe Bon Compagni, Gobernador de Roma. Esta es la segunda unidad de la gran red italiana que conectará Nápoles, Roma, Florencia y Milán, y más adelante a todas las principales ciudades de Italia. La instalación de este cable la llevó a cabo la Societa Italiana Reti Telephoniche Interurbana de Milán, Empresa recientemente afiliada a la International. Las estaciones repetidoras y las bobinas fueron manufacturadas por la Standard Telephone and Cable Company, de Londres.

El Gobierno venezolano ha autorizado a la All America Cables para que se haga cargo de la operación y mantenimiento del sistema de la Compañía del Cable Francés en Venezuela, y le ha dado permiso para que tienda un nuevo cable de Curacao a Maracaibo.

La hite Star Line a contratado con la Standard Telephone Cables Ltd., la instalación en breve plazo de equipo radiotelefónico de onda corta en el vapor Olimpia, e intenta también ordenar otra instalación para el vapor Fe.

En la mañana de hoy la fábrica de Amberes recibió una orden para modificar los centros telefónicos automáticos de Bruselas para su funcionamiento con número de seis dígitos. La fábrica de Oslo ha recibido una orden para 10 equipos repetidores especiales para el nuevo cable submarino entre Suecia y Alemania. Otra orden para equipos telefónicos de Larga Distancia para Finlandia y otra para esta misma clase de equipo para Iceland.

La Orced Company ha obtenido órdenes para equipos telegráficos impresores para una agencia distribuidora de noticias de Hungría que opera una Estación Radiodifusora en Budapest.

Un Periódico de Doscientos Años

La "Gaceta de Guatemala" fué el segundo periódico colonial

NUEVA YORK, Octubre 31.—(AP) —En un artículo publicado en "Editor and Publisher", Virgilio Rodríguez Beteta se refiere a la fundación de "La Gaceta de Guatemala", el primer periódico colonial que tuvo Centro-América y el segundo de las colonias españolas. La Gaceta, fué fundada hace doscientos años, el primero de Noviembre de mil setecientos veintinueve, un año después que la de México. Según el articulista, los cuatro periódicos coloniales más dignos de recuerdo fueron: "El Mercurio" peruano; las Gacetas de Guatemala y México y "El Telégrafo" de Buenos Aires, que contribuyeron poderosamente a hacerles camino a las nuevas ideas que culminaron en el período de la Independencia.

RECIBIDA LA MISION HONDUREÑA

GUATEMALA, Octubre 31.—(AP) —Los doctores Antonio Reina y Miguel Oqueli, que integran la misión especial hondureña, fueron recibidos en audiencia pública.

El Rey Alfonso XIII y la Reina Victoria Eugenia inauguraron personalmente el pabellón de Guatemala en la Exposición de Sevilla, enviando un cable de felicitación al Presidente Chacón.

CAYO UN AVION EN UN PANTANO

El aparato se perdió, pero el piloto pudo salvarse

VERACRUZ, Oct. 31. (AP).—Un aeroplano de 300 caballos de la Pickwick Air Lines, tripulado por Jorge Plufea, descendió en un pántano a cinco millas de Minatitlan, cuando se dirigía a Guatemala. El aviador resultó ileso, caminando toda la noche para salir del pantano, llegando esta mañana a Minatitlán. El aparato se ha perdido en las aguas cenagosas en que cayó.

Todo indica que el piloto Plufea perdió el rumbo.

LOS ANGELES, California, octubre 31. (AP) El fiscal del distrito Fitts ha declarado que, según sus investigaciones, el millonario Alexander Pantages, condenado por el asalto de la bailarina Eunice Pringle, tenía en San Diego un aeroplano, listo para huir de los Estados Unidos.

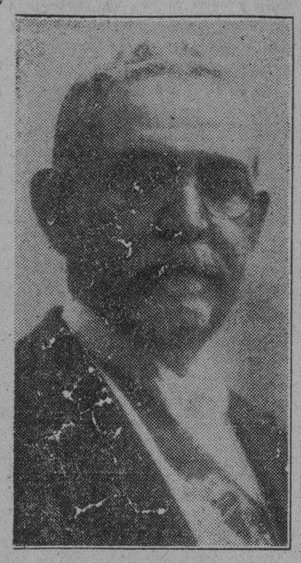

General Horacio Vázquez, Presidente de la República Dominicana

La Designación de los Becados

Una comisión designará los favorecidos por la Guggenheim

NUEVA YORK, Octubre 31. (AP). —El Embajador de los Estados Unidos en México, Dwight W. Morrow, presidirá la comisión que designará a los estudiantes y artistas mexicanos que serán beneficiados con becas del intercambio Latino Americano fundado con el millón de pesos donado por los señores Simón Guggenheim.

Los demás miembros de la misma comisión serán los señores Javier Sánchez Mejorada, Ministro de Obras Públicas y Comunicaciones de México; profesor Moisés Sáenz, subsecretario de Educación; G. R. Conway, administrador general de la Mexican Power & Light Company; y Carlos Contreras, arquitecto.

Según los planes, los primeros becados de la Fundación serán seleccionados en México a principios de 1930, haciéndose los preparativos para efectuar lo mismo en otros países de la America Latina, durante el mismo año.

Ya se ha concedido a seis estudiantes norte americanos las becas correspondientes, para estudiar en la América Española.

El Presidente Vázquez, Visitado por el Gral. Machado en el Avión

Bajo un decaimiento profundo y con fiebre de 39 grados, el Presidente de Sto. Domingo, siguió viaje a los EE. UU.

LE OPERARAN EN BALTIMORE LA VESICULA BILIAR

A su regreso de los Estados Unidos, después de operado por el Dr. Mayo, vendrá a la Habana, donde estará unos días

Contrariando los deseos de cuantas personas acudieron ayer tarde al aeródromo de la Pan American Airways Inc. el Presidente de la República de Santo Domingo, General Horacio Vázquez no pudo pisar tierra cubana. Fué sin duda, el propio Presidente dominicano quien más deploró el hecho, pero la dolencia verdaderamente grave que viene sufriendo, le impidió recibir el público homenaje de que es merecedor y que el pueblo de Cuba hondamente identificado con el pueblo de Santo Domingo, quería tributarle.

El General Vázquez llegó a la 1 y 45 minutos a bordo del N. C. 811 H., piloteado por el capitán Fatt, quien lo recogió en Santiago de Cuba a donde arribó, procedente de la República dominicana en el N. C. 9701.

A la 1 y 40 minutos el N. C. 811 H. apareció en el horizonte por occidente, no obstante venir de Santiago de Cuba. Pero fué necesario variar la ruta a causa del mal tiempo que halló en su camino el avión desde su paso por Camagüey.

Al tomar tierra el N. C. 811 H. las fuerzas de caballería, de infantería y artillería presentaron armas oyéndose inmediatamente el retumbar de los cañones que hicieron 21 salvas.

Puesto a libre plática el avión salió del mismo el capitán Eduardo Laborde que se había trasladado a Santiago de Cuba en uno de los aviones corsarios que se dirigieron a aquella ciudad para escoltar al Presidente Vázquez. El capitán Laborde fué designado para ayudante del Jefe de la nación dominicana, y en tal virtud le acompañó en su viaje hasta la Habana.

Muy cerca de la nave que conducía al Presidente aterrizaron siete aeroplanos militares del Ejército de Cuba, que formaban parte de la escuadrilla que salió a recibir en el aire al ilustre huesped.

Atendida la puerta del avión por el Capitán Groeger, penetraron en la cabina saludando al General Vázquez, el General Alberto Herrera, Jefe de Estado Mayor del Ejército, el Secretario de Justicia, Ldo. Jesús M. Barraqué, el Secretario de la Guerra, General Rojas.

El Presidente dominicano estaba acostado en una cama del aeroplano, vestido de paño azul, provisto de espejuelos y cubierto hasta el pecho con una manta gris.

Tenía el aspecto de enfermizo y la faz extraordinariamente pálida.

Nos dijo el doctor Lara, que le acompaña que el largo viaje en avión le había producido una gran fatiga al Presidente, por lo cual su ánimo, siempre entero se hallaba un tanto débil.

Al pasar sobre Camagüey la depresión del tiempo se hizo intensa, soplando tanto el viento que el piloto tuvo necesidad de remontarse a millares de pies para huirle a la tormenta. El vuelo a la Habana se hizo sobre altas nubes. El frío contribuyó a deprimir mucho el ánimo del General Vázquez, por lo cual hubo que cubrírsele de pesadas mantas. El doctor Lara le inyectó muchas veces.

La esposa del Presidente, Doña Trina de Moya, famosa poetisa, hallábase junto a su compañero, pudiendo percibir el repótrer, en el rostro demacrado de la distinguida dama, el profundo dolor que consume su alma.

Asomándose a una de las ventanillas del avión fué saludada por distinguidas personas, obsequiándosele con grandes ramos de flores que le enviaron las esposas del Presidente de la República, el Jefe del Ejército, etc.

A las dos y 20 minutos llegó a Columbia el Presidente de la República cubana, General Machado, a quien acompañaban su esposa, los ayudantes Gali Menéndez y Rodríguez Batista.

Seguidamente las fuerzas presentaron armas. Se ejecutaron los himnos de Cuba y Santo Domingo.

El General Machado penetró con su esposa en la cabina. En este momento el Presidente Vázquez se incorporó en su cama y estrechó la diestra de su colega.

Charlaron largo tiempo. El Presidente Machado dió ánimos al Presidente Vázquez y hablaron apropósito del viaje.

Ambos lamentaron que las circunstancias no les permitieran disfrutar cuando menos, de un día juntos en la Habana, pues el Palacio Presidencial se había dispuesto ya para albergar al General Vázquez y su comitiva, compuesta del Dr. Lara, según se ha dicho, de su esposa, del Ministro de Santo Domingo en Washington Sr. Morales, de un teniente ayudante de campo y de dos sobrinas del General Vázquez.

A las dos y media salió el Presidente Machado de la cabina, quedándose en el aeródromo hasta que partió el avión para Miami.

El Jefe del Ejército, General Herrera, le ofreció al Presidente Vázquez—oferta que fué ratificada por el Presidente Machado—una ambulancia para trasladarlo a Palacio o al Hospital Militar donde sería muy bien atendido. También se le ofrecieron médicos del Ejército.

En el aeródromo se reunieron con el Coronel Sanguily, Jefe del Cuerpo de Aviación, otros jefes y oficiales.

Y entre las autoridades civiles, estaban el Secretario de Estado doctor Martínez Ortiz, que saludó al Presidente Vázquez, el Secretario de Gobernación general Delgado, el Secretario de la Presidencia Dr. Ricardo Herrera, el Secretario de Hacienda Dr. Mario Ruiz Mesa, el Sub-Secretario de Estado Dr. Miguel Angel de la Campa, el Jefe de la Policía Nacional, el de la Secreta, Capitán Trujillo, el de la Judicial, señor Fors, el Gobernador Provincial señor Antonio Ruiz, el Alcalde Municipal de la Habana, doctor Miguel Mariano Gómez, el Ministro de Haití, el Ministro de Santo Domingo, que estuvo departiendo largo tiempo con el Presidente Vázquez, el Ministro de Méjico, el Secretario de Instrucción Pública General Alemán.

Al partir el aeroplano el General Vázquez tenía 39 grados de fiebre y su ánimo había decaido un tanto más.

A las dos y 40 se dió la orden de salida, y a las dos y 43 minutos ya estaba de nuevo el avión N. C. 811 H, en el aire rumbo a Miami.

Le escoltaron hasta Key West 5 aeroplanos militares tripulados por el capitán Beams, capitán Terry, tenientes Zayas Bazán, Vidal Lasaga y Yanes.

Cuidó del orden entre el público con verdadera cordura y acierto insuperable, mostrándose enérgico, decidido, pero caballeroso siempre el teniente Córdova. En esta labor le ayudaron eficazmente los alumnos de aviación.

EN AVION A BALTIMORE

De acuerdo con los planes de la Pan American Airways, que tratándose de un viaje protocolar elude toda propaganda de carácter comercial, hoy de mañana emprendera viaje el mismo avión N C 811 H, desde Miami a Baltimore, piloteado por el capitán Swinson.

En Baltimore se halla la famosa clínica Johns Hoopkins, donde el Presidente Vázquez será sometido a una operación dificilísima en la vesícula biliar por el cirujano Williams Mayo.

CAUSAS DE LA RAPIDEZ DEL VIAJE A LOS ESTADOS UNIDOS

El Presidente Vázquez y su médico Dr. Lara, tuvieron el propósito de permanecer en la Habana hasta hoy viernes, pero desistieron de ese propósito al pasar por la provincia de Camagüey, en que el General Vázquez experimentó una postración nerviosa como consecuencia de las fatigas y mareos que le produjo el vuelo, presentándose la fiebre que lo acompañó hasta la Habana subiéndole a 39 grados nada menos.

A su regreso de los Estados Unidos, ya devuelto a la salud que hoy le falta, el Presidente Vázquez pasará por la Habana permaneciendo aquí durante dos o tres días como huesped de honor del Presidente Machado.

La Guardia de Palacio, que había acudido al aeródromo de la Pan American Airways para escoltar al General Vázquez a Palacio, se retiró al saberse la noticia de que el Jefe de Estado dominicano continuaba su viaje a los Estados Unidos.

EL PRESIDENTE VAZQUEZ EN S. DE CUBA

Santiago de Cuba, 27 31 9-30 a. m. DIARIO, Habana. A las 9 a. m. llegó el avión que conduce al Presidente Vázquez, de la República Dominicana. En breve emprenderá vuelo, ampliará.

Matías Vega.

Santiago de Cuba 10-30 a. m. DIARIO, Habana. A las diez menos diez acaba de despegar avión N C 811 H, que lleva General Vázquez acompañándolo Doña Trina de Moya de Vázquez, Dr. Ramón de Lara, su médico, doctor Angel Morales, Ministro en Washington y Teniente Ramón Guzmán. Va de piloto el Capitán Tatt. Hasta aquí hicieron viaje en el N C 9701. Alcalde, Gobernador y Jefe de Distrito dieronle vienbenida oficial.

Matías Vega,

EMPRENDE VIAJE A BALTIMORE EL PRESIDENTE VAZQUEZ

MIAMI, Florida, octubre 31. (AP) El general Horacio Vázquez, presidente de la República de Santo Domingo, llegó a las 5:14 de la tarde de hoy a esta ciudad, procedente de la Habana, donde hizo una breve escala. El presidente Vázquez se dirige a Baltimore al objeto de ingresar en el hospital John Hopkins a fin de tratarse de una grave dolencia.

El presidente Vázquez y su médico personal seguirán viaje esta noche por tren a Baltimore.

El Presidente hizo el viaje en un aeroplano de la Pan American, que tomó en la Habana, acompañándole su esposa, una sobrina, su médico personal doctor Ramón de Lara, el ministro dominicano en los Estados Unidos Angel Morales y el teniente Gustavo Guzmán, agregado militar a la Legación de su país en Washington.

El doctor de Lara se negó a diagnosticar la enfermedad del Presidente Vázquez, limitándose a decir que estuvo sufriendo de alta fiebre por más de una semana. El Presidente tiene sesenta y nueve años. Los periodistas no pudieron entrevistarle.

Se colocó una camilla en el aeroplano especial en que el Presidente fué transportado a Miami, pero después de haber esperado el aparato unos quince minutos en la pista principal, el jefe del Ejecutivo dominicano, vestido con traje de calle, abandonó los terrenos y se dirigió a un hotel de Miami, para aguardar la hora de tomar el tren de Baltimore.

HACIA BALTIMORE

MIAMI, Estado de Florida, octubre 31. (AP) A las 10 y 40 salió en el tren Havana Special, en dirección a Baltimore, el Presidente de la República Dominicana, General Horacio Vázquez.

DOS VICTIMAS DE LA AVIACION

Se ahogaron cuando el avión cayó al agua en Washington

BREMENTOR, Estado de Washington, octubre 31. (AP) Dos aviadores se ahogaron cuando el aparato anfibio en que volaban descendió violentamente en el agua, cerca de Manete, hoy por la tarde. Los cuerpos de los dos pilotos quedaron enredados entre los restos del aparato. Hubo que emplear una grúa para extraer éstos, con uno de los cadáveres, del fondo del mar.

CURSO DE INGLES POR RADIO QUE TRASMITE LA ESTACION C. M. W. 13ª Leccion

Para trasmitir el día 4, a las 11 y media a. m. y a las 7 y media p. m.

SIGNIFICADO DE LAS PALABRAS CON EL SENTIDO QUE SE LES DA EN ESTA LECCION		TEXTO EN INGLES	TEXTO EN ESPAÑOL
En Inglés	En Español		
Sunday	Domingo	Sunday, Monday, Tuesday, Wednesday, Thursday, Friday, Saturday. What do I say? You say the days of the week.	Domingo, Lunes, Martes, Miércoles, Jueves, Viernes, Sábado. ¿Qué digo yo? Usted dice los días de la semana.
Monday	Lunes	There are seven days in a week. How many days are there in a week? There are seven.	Hay siete días en una semana. ¿Cuántos días hay en una semana? (Hay) Siete.
Tuesday	Martes	The first day is Sunday. Which is the first day of the week? Sunday.	El primer día es (el) domingo. ¿Cuál es el primer día de la semana? (El) domingo.
Wednesday	Miércoles	The second day is Monday. Is Monday the second day? Yes, it is.	El segundo día es (el) lunes. ¿Es (el) lunes el segundo día? Sí (él es).
Thursday	Jueves	The third is Tuesday and the fourth is Wednesday Which is the third day? Tuesday.	El tercero es martes y el cuarto es miércoles. ¿Cuál es el tercer día? (El) martes.
Friday	Viernes		
Saturday	Sábado	Saturday is the last day of the week. Which is the last day of the week? Saturday is the last day.	(El) sábado es el último día de la semana. ¿Cuál es el último día de la semana? (El) sábado es el último día.
week	semana	We do not work on Sunday. Do we work on Sunday? No, we do not.	Nosotros no trabajamos el domingo. ¿Trabajamos nosotros el domingo? No (no trabajamos).
seven	siete		
first	primero	Sunday is a day of rest. Is Sunday a working day? No it is not.	El domingo es un día de descanso. ¿Es (el) domingo un día de trabajo? No (él no es).
which	¿cuál?		
second	segundo	Monday, Tuesday, Wednesday, Thursday, Friday. Saturday are working days. How many working days are there in a week? There are six.	Lunes, martes, miércoles, jueves, viernes, sábado, son días de trabajo. ¿Cuántos días de trabajo hay en una semana? Hay seis.
third	tercero		
fourth	cuarto	We work on working days. What do we do on working days? We work.	Nosotros trabajamos en días de trabajo. ¿Qué hacemos nosotros en días de trabajo? Nosotros trabajamos.
last	último		
to work	trabajar	To-day is Monday. What day is it to-day? It is Monday.	Hoy es lunes. ¿Qué día es hoy? (Es) lunes.
rest	descanso	Yesterday was Sunday. What day was it yesterday? It was Sunday.	Ayer fué domingo. ¿Qué día fué ayer? (El) fué domingo.
to day	hoy		
yesterday	ayer	To-morrow will be Tuesday. What day will it be to-morrow? It will be Tuesday.	Mañana será martes. ¿Qué día será mañana? (El) será martes.
to-morrow	mañana		
before	antes	Sunday comes before Monday. What day comes before Monday? Sunday does.	(El) domingo viene antes (del) lunes. ¿Qué día viene antes (del) lunes? (El) domingo (viene).
after	después	Wednesday comes after Tuesday. What day comes after Tuesday? Wednesday does.	(El) miércoles viene después (del) martes. ¿Qué día viene después (del) martes? (El) miércoles (viene).

NOTA.—Estas lecciones deben ser recortadas y tenerse a la mano, para irlas leyendo a medida que las trasmita Mr. Thomas Lismore, profesor del Colegio de Belén, quien tiene a su cargo el curso. Las trasmisiones se harán todos los días, excepto los domingos.

Dr. Felipe Rivero y Alonso

ABOGADO Y NOTARIO

Chacón 25. - Teléfonos: M-1472 y A-8142

Letrado Consultor y Notario de la "Asociación de Detallistas de la Habana". Notario de los Centros "Asturiano", "Balear" y "Cafés".

ESTUDIO DE LOS DOCTORES

Manuel Fco. de Cinca — Ricardo Elizalde e Hidalgo-Gato

Angel Radillo Gancedo. — Eduardo Bolivar Herrero.

PROCURADORES:

Urbano E. Gómez Cádiz y Manuel Martínez Cádiz.

M.E.C.D. 2016

DIARIO DE LA MARINA

FUNDADO EN 1832

Dirigido hasta 1919 por D. Nicolás Rivero y Muñiz

OFICINAS:

Habana, Prado 108. — New York, 516 Fifth Ave.

TELEFONOS:

Administración y Anuncios .. A-5334
Dirección A-4151
Redacción A-0301
Quejas M-8404
Rotograbado M-6844
Imprenta M-9665
Anuncios Clasificados y de .. A-1014
Suscriptores A-3333
Deportes A-4732
Radio M-7714

Editado por la Compañía DIARIO DE LA MARINA (S. A.) cuyo programa consiste "en la defensa de los intereses generales y permanentes de la Nación cubana, de los especiales de la colonia española establecida en la misma y de la unión y armonía entre los diversos elementos que conviven en el país.—Artículo 1o. de los Estatutos.

PRECIOS DE SUSCRIPCION:

HABANA		PROVINCIAS	
1 mes	$ 1.60	1 mes	$ 1.75
3 idem	" 4.80	3 idem	" 5.00
6 idem	" 9.00	6 idem	" 9.50
1 año	" 18.00	1 año	" 18.00

EXTRANJERO
1 año .. .. .. " 21.00
6 meses .. .. " 11.00
3 meses .. .. " 6.00

ECONOMIA AGRARIA

SEA cual fuese el porvenir de la caña, Cuba no puede depender de ella únicamente. La garantía de nuestra condición republicana, tiene que descansar en una sólida base de economía nacional. La esclavitud económica engendra la esclavitud política. Nosotros hoy no somos absolutamente independientes: nuestra economía nacioial no es prácticamente nuestra. Cuba, pues no puede seguir así; y del mismo modo que hace veinte años predije este desastre actual, yo anuncio desde ahora que si Cuba no evoluciona por todos los medios que aún tiene en sus manos para variar su fisonomía económica, Cuba dejará de ser completamente libre".

Los transcritos conceptos sirven de introducción a un sugestivo trabajo con que el doctor José Comallonga amplía la conferencia que recientemente hubo de pronunciar en el "Club Rotario", publicado ahora en un opúsculo bajo el título de "La nueva economía agraria de Cuba". Su autor, profesor de economía, legislación rural y formación de proyectos de la Universidad de la Habana, es un antiguo conocido de nuestros habituales lectores, por su valiosa y constante colaboración en el DIARIO desde hace muchos años. No hemos de emprender, por lo mismo, la tarea de destacar sus méritos, abonados por una vida consagrada al estudio y al desempeño de múltiples y profícuas actividades, así en el orden privado como al servicio de la administración pública. Sus opiniones en la materia que trata, además del valor de una indiscutible y probada autoridad por su reconocida competencia, tienen en estos momentos el aliciente de una actualidad que las colocan en lo cimero de nuestros asuntos de interés público.

Revive en nuestros días el doctor Comallonga una tradición tan cubana como lamentablemente olvidada en materia de economía agraria. "Yo no llamo ni rica ni próspera ni duradera nuestra agricultura actual —escribía a mediados del pasado siglo el Conde de Pozos Dulces— por muchas razones. ¿Cómo puede ser ella rica, cuando hace siglos se viene practicando sin que le fuera posible hasta ahora pocos años pagar salarios a sus trabajadores? ¿Cómo será rica ni próspera, cuando para sostenerse tiene hoy que recurrir a la contratación de los brazos más baratos que se encuentran en el mundo, aunque traigan aparejados muchos inconvenientes y peligros? ¿Cómo será próspera ni duradera cuando no depende de sus propios recursos sino que apela a los extraños y distantes? ¿Cómo ha de ser buena ni duradera, cuando es imigratoria ya trashumante, cuando esquilma y esteriliza por donde queira que pasa? ¿Será siquiera agricultura la que no puebla el país, sino que recluta extrañas legiones para desolarlo?" Años más tarde, a fines de 1884, y desde estas mismas páginas del DIARIO, otro publicista cubano especializado en el estudio de los problemas de economía rural —don Francisco Javier Balmaseda— planteaba el dilema de que o se efectuaba un cambio en los cultivos o Cuba quedaría sujeta a frecuentes y ruinosas perturbaciones económicas, como en la que en aquella época sufría. "El azúcar —decía Balmaseda— no puede ser el todo, sino una parte de la riqueza pública".

Si así se expresaban aquellos hombres clarividentes, en una época en la que todavía la propiedad territorial en su totalidad estaba en manos cubanas o de individuos arraigados en el país tanto por sus intereses como por sus vinculaciones familiares, huelga ponderar lo que habrían pensado al contemplar la absorción de la cuarta parte de la extensión superficial del país, que comprende precisamente sus mejores tierras cultivables, por fuertes corporaciones extranjeras integradas por accionistas no residentes en Cuba; la industria azucarera, en sus tres cuartas partes, en poder de esas corporaciones; las empresas de servicios públicos y la organización financiera, también absorbidas por elementos extraños; la esclavitud de la raza africana, sustituida por la importación de haitianos y jamaiquinos; el comercio y las industrias locales, arruinados por los privilegios concedidos a los subpuertos de las grandes compañías azucareras y por el monopolio mercantil que esas empresas ejercen en sus feudos; y los trabajadores cubanos, tanto en los campos como en las poblaciones, desplazados por la irresistible competencia de los brazos baratos importados.

Esa es la realidad que confronta el doctor Comallonga, no a guisa de un fenómeno inesperado sino como triste corroboración de previsiones suyas tan lamentablemente desoídas como en sus épocas respectivas lo fueron las de Pozos Dulces y Balmaseda. También él, desde estas mismas páginas del DIARIO, planteó hace más de dos décadas este dilema: "O la República derriba a la caña o la caña derriba a la República". No se había iniciado aún la fiebre azucarera que tan desastrosa culminación tuvo en 1920, la producción de azúcar no rebasaba todavía la cantidad de un millón y ochocientas mil toneladas, y ya el doctor Comallonga señalaba lo que podría ocurrir cuando aquí la caña prepondera se sobre todo lo demás y cuando los Estados Unidos estimulasen su producción azucarera doméstica y favoreciesen la de sus posesiones y colonias, con estas proféticas palabras: "Vendrá la ruina nacional, vendrá la miseria y cuando eso llegue, y cuando un país pierde su control económico queda a merced de quien lo domina". No se limitó, empero, el acucioso observador de nuestros males a escrutar el futuro y prever catastróficos desastres. Lejos de contentarse con emular a Casandra, anunciando reveses y profiriendo lamentaciones, sugirió la urgencia de concertar un convenio con los Estados Unidos para no anular las ventajas del tratado de reciprocidad con nuestra excesiva exportación azucarera a aquel país.

Ahora el doctor Comallonga realiza un nuevo y plausible esfuerzo que es muy posible tenga más feliz culminación que la alcanzada por sus patrióticas previsiones de antaño. Frente a las realidades del momento, reacciona proclamando el deber de "pensar en una economía doméstica cubana, sin aspirar a ser millonarios; pero sí aspirando a que cada cubano tenga un peso libre en el bolsillo, haciendo producción cubana...". "Nosotros, —dice— tenemos fuerzas propias para vivir nuestra propia vida, sin esas hiperestesias millonarias en que durante treinta años hemos vivido soñando, mediante la juiciosa explotación de nuestros recursos, que nos pueden también hacer ricos con su bien meditada dirección...". Esta es la síntesis del espíritu que inspira el trabajo acerca de una nueva economía agraria cubana, sobre cuya base el autor, después de enumerar nuestros recursos naturales imprevsoramente no estimados en todo cuanto valen, formula un programa de acción constructiva conducente a cimentar una economía verdaderamente nacional.

LA OPOSICION A LA CATEDRA DE FILOSOFIA DE DERECHO

HACE unos veintinueve años se suprimió en Cuba la enseñanza de la Filosofía del Derecho.

El pasado año se restableció la cátedra y fué provista interinamente para sacarla a oposición.

Creíamos que no se había pensado que mal podía haber jueces y opositores, cuando entre nosotros solo un conocido jurisconsulto, autor de un tratado que ha merecido elogios de autoridades extranjeras irrecusables dió hasta ahora pruebas de consagración al estudio de la Filosofía del Derecho.

Pero no ha sucedido lo que parecía lógico. Hay nombrados ya nada menos que seis jueces para esas oposiciones y hay tres personas que aspiran a tomar parte en ella como opositores.

De los seis jueces nombrados, sólo dos han cursado la Filosofía del Derecho, hace más de cuarenta años, sin haber mostrado nunca dedicación especial a la expresada ciencia.

En cuanto a los opositores, se sabe que ninguno de ellos ha cursado la disciplina en que aspiran a ser tenidos por maestros.

El presidente del tribunal es un joven profesor auxiliar, y bajo su presidencia actuarán de vocales catedráticos titulares tan respetables como los doctores Dolz, Decano de la Facultad, y Hernández Cartaya, únicos de los jueces designados que cursaron la asignatura.

Vemos también figurar entre los vocales del tribunal a un joven político, representante a la Cámara, de quien no hay noticias de que haya dado prueba alguna de suficiencia en la materia ni haya escrito nada que le acredite como hombre de ciencia.

En cambio, entre los jueces nombrados no figura el único cubano a quien hemos aludido, que ha escrito una obra sobre la repetida ciencia: el tratadista Dr. Mariano Aramburo.

Como se ve, nos limitamos a ofrecer información.

RECORDANDO A LOS QUE FUERON

TUMBAS, PANTEONES Y EPITAFIOS

(DE ARANJO DE LIRA AL CONDE DEL RIVERO)

EN la Habana no debemos invocar el Cementerio sin rendir, "con el alma de rodillas", un tributo inexcusable para aquel portento de virtudes, asombro de sus contemporáneos, como lo fué el Obispo Espada, reformador con la tenacidad de vizcaíno y ejemplar, el más admirable de los prelados de su tiempo.

Vino de Mallorca a ordenarse en la Habana. Le sirvieron de padrinos el Almirante Gravina, nacido en Nápoles y muerto en 1806, a consecuencia de las heridas recibidas en el combate de Trafalgar. Compañero de padrinazgo lo fué el Intendente Vigurí privado del funesto Godoy, y muerto, arrastrado por las calles de Madrid, por considerarlo el pueblo partidario de Napoleón. Cito estos dos episodios, porque en la vida del obispo Espada, todo es grande; desde sus inmensas creaciones, a su olvido increíble, bajo una tumba llena de yerbas, "salud y gloria de la patria mía", como dijo el poeta Zequeira.

Espada, al fundar el cementerio de su nombre, dejó un tramo llamado "Bóvedas del Evangelio", dedicando una parte al convertirse la Universidad en Literaria. Por cierto, que el primer destino lo desempeñó el Director del DIARIO DE LA MARINA, Araujo de Lira, fallecido en mayo de 1861, y enterrado, junto a la bóveda de la señorita Alonso Renté, en cuya lápida, el poeta Zacarías del Valle, puso este epitafio:

Al fin duerme solitaria
En esta tumba sombría,
La que fué del alma mía,
Celeste consolación.

Al desaparecer el "Campo Santo" de detrás del Hospital de San Lázaro, muchas lápidas y tumbas fueron trasladadas al actual de Colón, engrandecido soberbiamente durante la regencia de nuestro actual Arzobispo. Según estima el Ingeniero del cementerio, don Enrique Martínez, el valor material es de unos veinte millones de pesos, sin contar la inapreciable estima de cuanto haya de Arte estatuario.

Frente a la tumba removida del antiguo Cementerio de Espada y reconstruída su lápida sepulcral, cuajada de flores naturales, detuve mis pasos ante el nombre de

JOSE DE LA LUZ CABALLERO, "MAESTRO DE LA JUVENTUD CUBANA"

Quise conocer de quién era la ofrenda de lozanas flores y con ternura advertí eran depositadas por los niños de las Escuelas Públicas.

De todos los epitafios populares antiguos y modernos, sigo creyendo que el mejor, por lo emocionante e inspirado, es el de la tumba de Vermay, partida su lápida en el traslado. Debemos considerar que la muerte de Vermay conmovió todas las clases selectas y cultas de esta ciudad, y muy especialmente a la juventud estudiosa. Cuando Vermay vino a la Habana, ya era un glorioso artista. El Obispo Espada, deseoso de poner el culto en todo su esplendor pictórico, pidió a su amigo "Goya" le envíase un artista de mérito positivo. Y este fué Vermay, el fundador de la Academia de San Alejandro, cuando ya había dejado en Europa cuadros de belleza impresionante, como los que tenemos en el Templete representando la celebración de la primer Misa en la Habana en 1519. Fué el decorador de las Iglesias y el artista trascendente. Mientras estaba pintando la Catedral, con los frescos que aún se contemplan con arrobo, sufrió una horrorosa caída a 14 metros de altura contra los mármoles del suelo, quebrándose manos y pies, y con los hombros desencajados. Por fortuna casi milagrosa, el besado por el Arte pudo restablecerse completamente, para ser luego víctima de una brutal acometida de un fiero ataque de vómito negro.

Su epitafio es solemne y de una sonoridad estupenda. Dice así:

Vermay reposa aquí.—La lumbre pura
Del entusiasmo iluminó su mente:
Un alma tuvo cándida y ardiente,
De artista el corazón y la ternura.
Era pintor. Sembrando en nuestro suelo
Dejó de su arte el gérmen poderoso,
Y en todo pecho, blando y generoso
Amor profundo, turbación y duelo.
Sus discípulos y amigos.

El ilustrado Ingeniero señor Martínez, por referencias de oído, atribuye estos preciosos y concisos versos, al gran Heredia. No puede ser. Vermay murió en1833. El Heredia nacido en un cafetal cerca de Santiago de Cuba y considerado como "Poeta francés", su fé de bautismo pertenece al 1842, muy posterior a estos versos. El otro, José María Heredia, también de Santiago de Cuba y nacido en 1803, fué desterrado "a perpetuidad" (¡qué barbaridad!) en el año 1823. Este inspirado autor del canto "Al Niágara", solo pudo venir a Cuba unos meses en el año 1836, con un permiso especial del General Tacón. Por consiguiente, los Heredias éstos, han de descartarse como autores y seguramente fué don Agustín de Zárraga el poeta de estos bellísimos renglones.

Los discípulos y estudiantes tienen en el cementerio pruebas muy manifiestas de cariño humano y desbordante para los Maestros. También Cortina, el sublime orador, debe a sus discípulos su monumento. Viendo al hombre que oí maravillado más de una vez en mi juventud, con su posición de tribuno y su actitud gallarda, me puse a meditar que mejor ¡mil veces! estaría aquel bronce de tamaño natural, en uno de los ángulos del actual Capitolio. En el Cementerio no conmueve su gesto de energía ante las tumbas de los muertos. Mientras que en el templo de las leyes, resultaría un bello exponente de la elocuencia cubana, un modelo para la juventud fogosa, y constituiría un premio a aquella dorada legión de próceres, apóstoles del ideal, de cuya generación casi solo queda Rafael Montoro, como reliquia superviviente, de aquella tribuna deslumbrante y sugestiva que el verbo de Figueroa, de Cortina, de Govín, Fernández de Castro y de sus escogidos, fulguraron en destellos deslumbrantes y sugestivos.

Saco y otros esclarecidos, con solo su nombre escueto, dicen más que la serie de epitetos, más bien dictados por el marmolista, que en algunas tumbas se leen esculpidos, como una licencia irreverente.

Cierto que en los cementerios a veces se produce la nota de hilaridad entre los muertos. Recuerdo una décima del antiguo cementerio de Barcelona, que muchos paisanos llevan el recorte en su cartera como muestra insólita en los epitafios sepulcrales. Traducida casi al sentido directo de la palabra, dice:

José Verneda yo fuí,
El que sin males ni daños
Cerca ya los ochenta años
Robusto y alegre viví.
Un docto... que omito aquí
Sólo un día me visitó,
Un vomitivo ordenó,
Respondí no lo quería,
Insistió en que curaría
Y en este nincho estoy yo.

Se atribuye a un chispenate Robreño, esta ocurrencia que en catalán tiene el sentido concordante con una época barcelonesa de risas y jocosidades.

Y ahora, con perdón del ilustrado y ameno señor Héctor de Saavedra, casi debo hacer figurar aquí el epitafio dedicado a un ejemplar de San Bernardo, en el Cementerio de perros de París, que no es menos que Copenhague, y que Londres y que Bagatelle... en donde hay cementerio para los canes.

El perro "Barry", héroe considerado por los monjes de San Bernardo, puesto que había salvado a 40 personas, perdidas entre las nieves alpinas y cuando iba a salvar la 41, murió estrangulado a manos del último desdichado y ambos quedaron sin vida. Por eso los monjes le guardaron este respeto con un epitafio que es un poema de realidad:

"Il sauva la vie a 40 personnes,
Il fut tué par la 41".

Como modelo de arte escultórico y de suprema e imponente belleza, tenemos en el Cementerio de Colón el soberbio monumento de los Bomberos. Si el gran Querol no tuviese otras obras salidas de su cincel, bastaría esta sola para darle cartel de primera clase entre los escultores del mundo.

Cerca de este mausoleo contemplé una "Dolorosa" con su Cristo descendido de la cruz, reposando en sus rodillas. Aparte de que una madre ha de representar siempre mayor edad que su hijo, me llamó la atención del Cristo, rapado como un moderno sportman, y mientras no alteren el drama del Gólgota, será preciso que el Nazareno tenga adornada su barba con su indispensable pelo facial.

Tampoco me convenció el significado de una pirámide, tan propia del Egipto, para rendir tributo a un compañero. Tal vez esté bien como está, pero se me antoja algo exótico, a mi juicio, desde luego, impropio de un cementerio católico.

Pero como obra de acierto no exenta de severa originalidad, merece citarse, con todo género de alabanzas, la de Moisés de Huerta, dedicada al que ostenta en su frontispicio y debajo de un escudo de "Cruzado", estas palabras:

—PAX— CONDE DEL RIVERO.
"Populi Donatio Hoc"

"Erexit Monvntwn".

Con paso solemne, más bien de puntillas para no hacer ruido, me acerqué a la verja de hierro, tras la cual hay el sepulcro de don Nicolás. Contemplé aquel cuerpo yacente, tallado en piedra y revestido con el traje del sublime de Asís. Allí vi en primer término, un raro crucifijo, de cuerpo desgajado, con la cabeza rendida y las guedejas de pelo colgando. ¡Imponente símbolo de la Muerte que también hizo víctima al Hijo de Dios!

Ante tal crucifijo, recé una plegaria, sin poder dejar de sentir el tormento que me causaba aquella figura. Así debió sentirla el escultor en su concepción humana. Realmente aquel crucificado es un precioso índice, puesto en la tumba de un verdadero "Caballero de Cristo".

Y salí del Campo Santo, tropezando con la balumba de excursionistas que deben profesar otros credos y sabe Dios a qué religiones pertenecían.

Ellos estaban oyendo el relato del intérprete, como quien escucha un chubasco cuyas gotas golpean sobre el quitasol de viaje.

Ya nuestro cementerio no impone. Parece una plaza pública con visitas profanas.

¡PAZ PARA TODOS y que sean estos días conmemorativos, de efluvios santificados por el amable recuerdo a nuestros queridos desapacidos!

JOSE AIXALA.

JUICIO SOBRE UN LIBRO

"EL BUEN COMER ESPAÑOL"

Por ROBERTO CASTROVIDO

DEL buen comer español ha aderezado una "Guía" el gran periodista Dionisio Pérez (Post-Thebussem).

Es un libro sustancioso, gustosísimo, para los más delicados y los más groseros paladares.

Es, o me parece, esta "Guía" un tomo descabalado de la "Ciencia Española" de don Marcelino Menéndez Pelayo. La misma idea madre. probar que España tuvo no solamente místicos, teólogos y poetas (en la acepción amplia que se le daba usamos el vocablo), sino matemáticos, físicos, naturalistas, astrónomos o astrólogos, físicos o alquimistas, jurisconsultos y filósofos. Y Dionisio Pérez tiende a demostrar que este pueblo, al que se acusa de sobrio, de torpe guisador, de hampón alimentado con migajas, de burlador del hambre, de "villano harto de ajos", fué el que enseñó a comer a Europa y echó los cimientos de la cocina moderna, toda fundada sobre platos determinada y característicamente españoles. Dionisio ha demostrado plenamente lo que sólo a medias consiguió probar don Marcelino.

Nada tiene de irrespetuoso para el insigne polígrafo montañés o, mejor dicho, para la muy seria y sumamente empingorotada tesis de la ciencia el compararlo con la "Guía del buen comer", porque sobre estar muy bellamente desarrollada, es tan patriótica la una como la otra, y base, si bien se mira, la buena comida de inventos, elucubraciones, exégesis, escolios, investigaciones, discursos, relaciones, novelas, poemas, poesías, historias, comedias y autos sacramentales, que de la panza sale la danza.

Se despreció esta necesidad de comer, y en vez de convertirla en arte se ocultó como derivaciones (rabo, cuernos y uñas) del pecado capital: la carne. Se alardeó de comer poco y mal, de cualquier modo, y se creyó a pies juntillas que, a fuerza de ayunos, se ganaba el cielo. No es por estas causas, que vino a agravar la general miseria, raro ni sorprendente que se abominara del buen comer y se ensalzara la sobriedad, haciendo de la necesidad virtud. Hay en esto, como en casi todo lo atañedero al carácter español y a la psicología nacional, complejidad, contradicción, paradoja. ¿Somos el pueblo menos religioso de la tierra, aun siendo el campeón del catolicismo y el iniciador de la contrareforma? ¿Somos un pueblo demócrata y liberal por tradición o tradicionalmente propenso al servilismo y refractario al ejercicio de la soberanía?

Los ditirambos a la sobriedad, hasta convertirla en cualidad racial; la historia del rey de Castilla, que se acostó en ayunas; la sátira del hidalgo, que sin tener para comer ni haber comido lucía entre los labios un escarbadientes; la figura literaria del "Gran Tacaño"; la frase "hacer penitencia", que se usa todavía por falsa modestia al invitar a comer; el aserto de don Joaquín Costa, de que la mitad de los españoles se acostaban sin comer; e infinidad de citas literarias, anécdotas históricas, dichos, hechos, vienen a contradecir las mismas afirmaciones de Dionisio Pérez.

Su ciencia asombra, su erudición maravilla; no hace una afirmación que no vaya probada hasta la evidencia. Demuestra que se comió en España pantegruélicamente desde la Edad Media. Examina las aportaciones de Roma, de los árabes y de las Indias occidentales a la cocina nacional y demuestra que muchos guisos tenidos por franceses son españolísimos; así la salsa mayonesa y la tortilla a la francesa. Ocurre también con el queso de Rochefort, que es el de Cabrales, lo que aconteció con cierto "vaudeville" traducido al castellano que era imitación de la comedia de Calderón de la Barca, "Casa con dos puertas". Aprendemos, leyendo la "Guía" de gastrónomos, no antípoda, ni mucho menos, de la "Guía" de pecadores, que a los romanos debemos algo más que el Derecho, comparable a los idiomas neolatinos y romances; el ajo y el aceite, muy latinos, así como es muy celta la manteca. La sabrosísima salsa que con ambos ingredientes se elabora, el "ali-oli", es como mancha aceitosa bien visible y olible desde el Cabo de Gata hasta muy dentro de Francia, traspuestos el Rosellón y la Provenza. Y si extensa y característica del Mediterráneo es la combinación del ajo y el aceite, linajudo es el "ali-oli", que fué introducido en España y Francia por los romanos, que en el Egipto de los Faraones encontraron la receta.

La receta de una juventud espiritual permanente, capaz de producir sin tasa ni medida y de aliñar sus vastos y variadísimos productos con ingenio ático o parisién, gracia andaluza y muy tina, de la gaditana tierra, hondo saber y bello decir ha encontrado este Dionisio Pérez, portentoso periodista, que así nos abre la boca ante una curiosidad industrial al descubrirnos una novedad geogrática o astronómica, como nos la hace agua con esta preciosa "Guía del buen comer español", en la cual, como en todas las manifestaciones de la vida española, late la diversidad, la variedad de sus elementos.

Las cocinas andaluzas (hay varias en Andalucía) levantina, aragonesa, navarra, vasco-santanderina, asturiana, gallega, leonesa, castellana, etc., analiza Dionisio Pérez, quien no olvida la catalana, antes bien la dedica capítulo especial, pues "Cataluña—escribe—tiene cocina propia y completa, como tiene un idioma", y recuerda que fué en Barcelona donde se imprimió, en el siglo XV, en 1477, el primer libro de cocina de España y uno de los del mundo: el "Libre del Coch", escrito en catalán por Ruperto de Nola, cocinero del rey de Nápoles.

POR CULPA DE UNA UTOPIA

Por LUIGI BARZINI

HA estallado una guerra por el control de una muralla. En Jerusalén los árabes y los judíos combaten ferozmente, matándose por docenas e hiriéndose por centenares, a fin de definir la propiedad de la "Muralla de las Lamentaciones", una ruina venerable que data de varios miles de años antes de Jesucristo.

En una época comercial, en que los pueblos solo pelean por el control de ferrocarriles, de minas y de mercados, no podemos menos que sentir una cierta satisfacción sentimental al darnos cuenta de que todavía hay un rincón del mundo donde dos razas luchan por la propiedad de unas piedras santificadas por el tiempo.

La cuestión que causa esta lucha sangrienta en Jerusalén es algo complicada para la mentalidad de los pueblos distantes. La "Muralla de las Lamentaciones" es un fragmento de una construcción ciclópea que hace tres mil años sirvió de base al Templo de Salomón. Es una superposición de enormes bloques de piedra que infunden una inexpresable impresión de grandeza. Los hebreos, van a pie todos los viernes a aquella ruina ponderable. Los viejos rabinos de blancas barbas e indumentaria oriental se lamentan allí devotamente desde hace muchos siglos.

Esta práctica religiosa se viene desarrollando desde épocas inmemoriables. Es, quizás, una continuación de las plegarias y de los ritos que otrora se desarrollaban dentro del templo hoy en ruinas. Todo se ha destruído, todo ha desaparecido, todo ha cambiado, pero aun queda la tradición de un culto. En aquella muralla descansa un pasado, hecho venerable por los miles de años del ayer.

Pero un poco más adelante del lugar donde existió el templo de Salomón, existe desde hace cuatro siglos la Mezquita de Omar. Ese sitio es sagrado para el Islam, y los árabes contemporáneos no quieren que los hebreos continúen invocando a Jehová dentro de los lugares dedicados al culto de Alá. La "Muralla de las Lamentaciones"—dicen los árabes—es una dependencia de la Mezquita, y por lo tanto pertenece a los Musulmanes. Los judíos han sido expulsados de aquel lugar por los árabes y los beduinos que, en los últimos tiempos, han reforzado sus argumentos con los cañones de las pistolas y con el filo de las yataganes.

Pero el episodio de la muralla tiene otras razones.. Jerusalén siempre ha vivido una existencia agitada y extraordinaria, bajo el dominio de pasiones religiosas, de furores místicos y de impulsos de la intolerancia. Por ser el lugar más sagrado del mundo, se ha convertido en el centro de todas las grandes religiones de la tierra. Y de hecho es el centro de fervientes y terribles contrastes. La conquista de Jerusalén ha sido el ideal constante de todas las creencias y de todas las razas. De aquí que, no pueda haber paz en Jerusalén sino bajo un dominio severo y fuerte. Aún cuando parezca extraño, el imperio Turco mantuvo un relativo orden en Jerusalén durante varios siglos, impartiendo una sabia justicia. Los turcos eran una especie de policías imparciales que le dejaban a los hebreos su muralla, a los cristianos sus oraciones y al Muezzin sus cánticos, sin intervenir en ellos. El soldado otomano supo guardar mejor que el inglés el Santo Sepulcro del cristianismo.

Inglaterra, después de expulsar al turco en la Guerra Mundial, ha tenido la idea de preparar la restauración del reinado de Israel. Prácticamente le ha devuelto la ciudad al Judaísmo. El gobierno de Palestina, bajo el proteccionismo inglés, está en manos de los hebreos. Es una hipótesis posible que los judíos vuelvan a establecer su patria, pero los Estados no se fundan con decretos, con tratados o en conferencias diplomáticas. La capacidad del dominio depende solo de la conquista.. Ninguna raza acepta las leyes de otra si no se siente vencida. La guerra es la única fundadora de naciones. Esto podrá ser lamentable pero es verdad. Es la victoria la que confiere el derecho de mandar. Los árabes, que siempre se han considerado superiores a los judíos en Palestina, no se someterán al judaísmo mientras no se les derrote. Esta es una ley humana y eterna, que no admite las modificaciones de un Pacto Kellogg. Lo que la guerra no ha creado, la paz no puede hacer vivir.

Nueva York septiembre de 1929.
(Propiedad literaria asegurada)
(Prohibida la reproduccion)
Copyright 1929 By Pallas Feature Syndicate.

SEPTIMO ANIVERSARIO DEL FASCISMO

Por TIBURCIO CASTAÑEDA

SE celebró con toda pompa, el domingo 27 de Octubre, por más que la fecha en que vino a la vida nacional el Fascismo fué el día 28, ahora lunes; pero como Benito Mussolini ha querido disminuir los días de fiesta nacionales, cuando no caen en domingo, con objeto de dedicar más tiempo a la reconstrucción nacional por medio del trabajo, en toda Italia se festejó el aniversario el domingo 27, siendo dos fiestas en el mismo día.

En cada una de las capitales de las noventa y dos provincias que tiene el Reino de Italia se pasó revista ese domingo 27 a la Milicia voluntaria Fascista, y un orador designado por el Directorio Fascista se dirigía a las masas haciéndoles palpables las inmensas ventaaspectos políticos y económicos, la nación italiana merced al Fascismo.

En Roma, el Jefe del Gobierno, Benito Mussolini, pasó revista a una Parada de doce mil hombres, entre los que se hallaban fuerzas de mar y tierra y siete batallones de los de las Camisas negras de la Milicia Fascista; asimismo asistían a esa Revista dos legiones de los Avantguardisti o jóvenes fascistas, que esperan la fecha del 21 de Abril del año próximo para ingresar en las huestes fascistas, por ese ese día el de la fundación de Roma.

La procesión bordeó el Foro romano, donde palpita la grandeza romana, hasta la Plaza de Venecia, ante el imponente Monumento levantado a la memoria del Rey Víctor Manuel II, fundador de la Unidad Italiana, y ante la Tumba del Soldado Desconocido.

Cuando llegó ese grupo cívicomilitar a este último punto, se le unieron los Centros Fascistas de la Capital, Roma, y apareció Mussolini en el balcón central del Palacio de Venecia, desde donde dirigió su cálida y elocuente palabra a la multitud que llenaba esa Plaza.

Ese día, por la tarde y noche, se celebró en todas las capitales de Provincia, pueblos y aldeas del Reino de Italia, la fiesta del aniversario de la toma de posesión de Roma por la cohorte de Fascistas en su marcha desde Nápoles, y tuvo una sola pero excelsa ceremonia, a saber: la solemne instalación en el famoso Capitolio Romano, de la Real Academia de Italia, compuesta de los hombres de ciencia más notables de Italia, designados por el Rey Víctor Manuel III, a propuesta del Jefe del Gobierno, Benito Mussolini, y la presidió el insigne Senador Tittoni, que fué Primer Minsitro del Reino de Italia.

A partir del 29 de Octubre último, toda la correspondencia oficial ya proceda del Gobierno Central o de los Departamentos, llevará, después de la fecha de 1929, Año Octavo o Anno VIII, en italiano.

Hay dos grandes fiestas que se celebrarán en las dos primeras semanas de Noviembre, a saber: el onceno y undécimo aniversario de la victoria de Vittorio Venetto, el armisticio a que obligó Italia a Austria Hungría, el 4 de Noviembre de 1913, y el sexagésimo aniversario del nacimiento del actual Rey de Italia que se cumple el 12 del actual mes de Noviembre. Como esos dos aniversarios caen en lunes, se adelantará su celebración un día, es decir el domingog anterior, para economizar tiempo en la celebración de dos fiestas.

El día 27 de Octubre pronunció Mussolini un discurso en que demostró que no andaba creyendo en en paces sólidas, y pidió a los que le oían frente al Palacio de Venecia, que respondieran al llamamiento de las armas, si Italia se veía amenazada.

Durante el día 28 de Octubre, lunes, visitó el Duce cierto número de obras públicas terminadas por el Fascismo; tales, el despejo de ruinas sin notoriedad alrededor del Campi Doglio, del Toro de Trajano y el Teatro de Marcellus.

Asistió también el Duce a la inauguración de un Hospital de afecciones mentales, con dos mil pacientes; habiendo, además, puentes y carreteras que fueron inaugurados por los Gobernadores respectivos, en diversas Provincias de Italia.

En el breve discurso pronunciado por Mussolini, desde el balcón del Palacio de Venecia, fué interrumpido a veces por gritos de "¡Mueran los desterrados políticos!" y "¡Viva el Príncipe Humberto!", recordando el infame atentado de Bruselas.

Dijo Mussolini, en su peroración, que por su parte, veía tiempos difíciles en el porvenir; y que la situación política era difícil no solo para Italia, sino para toda Europa y el mundo.

Expresó, empero, que se complacía en ver que Italia es hoy, como él había deseado, un ejército de ciudadanos dispuestos a procurar la paz, laboriosos, tranquilos, silenciosos y disciplinados.

Y preguntó después, al pueblo allí congregado, si responderían todos a su llamamiento si alguien perturbaba el principio rítmico de la vida y del desarrollo de Italia, y si todos le seguirían hasta donde fuese necesario. Un estruendoso y repetido "Sí, sempre, sempre", resonó en ese corazón de Roma, la Plaza de España.

LA RECEPCION DEL PRINCIPE HUMBERTO EN MILAN, DESPUES DEL ATENTADO

Pocas veces ha elegido un asesino el instante de mayor popularidad de su presunta víctima, que el anti-fascista que intentó matar al heredero de Italia, cuando había pedido y obtenido la mano de la Infanta María José de Bélgica, sellándose así las más tiernas aspiraciones de su corazón, e iba a colocar una corona de flores en la tumba del Soldado belga desconocido. jas que ha alcanzado, en todos los Ambos halos, el del amor satisfecho y el del tributo a la patria de la mujer que amaba, nimbaban la juvenil figura del futuro Rey de Italia.

A nadie extrañará la inmensa protesta que en Bélgica y en Italia levantó ese criminal atentado, ni las excepcionales y grandiosas manifestaciones de cariño y simpatía por ambos Príncipes y los Reyes y Reinas de Bélgica e Italia.

La entusiasta recepción que en honor del Príncipe Humberto, a su llegada a Milán, el 26 de Octubre, después de que en la frontera un Sub-Secretario lo saludó en nombre de Mussolini, fué extraordinario, y se le vitoreó de modo grandioso cuando salió a un balcón del Palacio Real; por primera vez el Príncipe contestó con gentileza los saludos del pueblo, porque, también, por primera vez se hallaba solo, sin el Rey, frente al pueblo italiano.

El Marqués De Capitani le dirigió una felicitación a nombre del pueblo italiano, al grito de "¡Viva la Italia Imperial!" que resonó por primera vez en todos los corazones italianos, porque era la primera vez que se daba.

De Milán fué el Príncipe Humberto a San Rossare, el día 27, a saludar a los Reyes, sus padres.

No hay que olvidar que antes de firmarse los Tratados Lateranos, se hubiesen nublado esos amores principescos, porque el Papado no había reconocido al Rey de Italia como Jefe de la casa de Saboya.

El Príncipe de la casa de Saboya, heredero del Trono de Italia, acaba de cumplir veinticinco años, el 15 de Septiembre último; es muy instruído y sus simpatías van sobre todo a la marina Italiana.

Como Mussolini, está preocupado por muchas cuestiones políticas surgidas en los países nacidos de los antiguos Balkanes. Describiré en un próximo artículo las inquietudes del Duce.

M.E.C.D. 2016

SE CORRE HOY EL FAMOSO CLASICO DE PIMLICO

Alberto de Diego fué quien anotó ayer jueves el goal del triunfo

Esta noche, en Palatino, se decide la Serie en opción al segundo lugar

Si grande fué el entusiasmo despertado por la celebración del campeonato interclubs de basket que organizado y patrocinado por el Deportivo Palatino, conquistó brillantemente el Deportivo Asturias, no lo es menos la serie extra que vienen celebrando San Carlos y Deportivo Palatino para decidir el segundo lugar, y con ello la posesión del hermoso trofeo y el título de sub-campeón.

Por eso anoche se encontraba el floor del San Carlos lleno de lindísimas fanáticas del hermoso deporte, y verdaderas legiones de fanáticos militantes en los clubs que sensacionalmente están dirimiendo sobre el "floor" la supremacía de la serie extra.

El San Carlos salió al segundo encuentro con ventaja de un juego a su haber, ganado brillantemente en el floor del Palatino el sábado último.—

De ahí que sus parciales vivamente esperaran el resultado del match de anoche pues una nueva victoria de los muchachos de Miguelito Llaneras llevarían para las vitrinas de los carlistas el anhelado trofeo.

Por su parte el formidable quinteto del Palatino, vino preparándose de manera especial para esta nueva prueba, y no trabajaron en vano los muchachos de Cheo García, pues respondieron de manera acabada en todo momento, y cuando hizo falta el esfuerzo final, se destacó gigantescamente Albertico de Diego rematando de manera espectacular un precioso pase de Juan Manuel Alvarez Builla, poniéndole música al partido y empatando la serie.

HOY EN PALATINO

Esta noche a las 9 en punto se jugará el tercero y último match de la serie en el floor del Deportivo Palatino.

El entusiasmo es enorme.

Y ahora véase el score:

DEPORTIVO PALATINO

	Fig	Fog	Fc
J. M. Alvarez Builla f.	0	3	2
J. Llagostera f.	4	1	1
J. García c.	1	1	0
O. Alvarez Builla g.	3	2	0
A. Delgado g.	0	0	2
A. de Diego f.	2	0	0
Totales	10	7	5

SAN CARLOS

	Fig	Fog	Fc
A. Herrera f.	5	0	1
L. González f.	3	1	0
D. Ochotorena c.	3	0	3
M. Llaneras g.	1	0	2
M. Llaneras g.	0	0	3
P. Faxas g.	0	0	2
Totales	12	1	11

Primer half: D. Palatino 8. San Carlos 7.

Segundo half: D. Palatino 16. San Carlos 15.

Tiempo extra: D. Palatino 4. San Carlos 2.

Totales: D. Palatino 27. San Carlos 25.

Referee: Troadio Hernández. Time Keeper: Paco Muñoz. Anotador B. Pichardo. Floor: San Carlos.

Rosenbloom vs. Okun

Han sido matcheados para pelear en un bout a doce rounds en el Garden

NUEVA YORK, Oct. 31. AP.—Maxie Rosenbloom y Yale Okun ambos pesos semi-máximos de ésta pelearán en un semi-final a doce rounds en el programa para el match Phil Scott-Otto von Porat en Madison Square Garden el 9 de diciembre. Ambos figuraron entre los cuatro recientemente mencionados por la Comisión Atlética del Estado de Nueva York como los principales contendientes al trono vacante de los semi-completos.

EL NOTABLE STARTER DE ORIENTAL PARK LESTER DEAN FALLECIO EL MIERCOLES 30

Sucesor de Jim Milton en la tribuna del Hipódromo de Marianao, fué al principio de su actuaciónó duramente censurado y rechiflado.—Más tarde, los fanáticos cambiaron de opinión, y era el funcionario menos criticado del Havana-American Jockey Club.—"Long Taw" Ed Welter ha sido contratado por la temporada para llenar tan importante cargo

VIENEN LUNSFORD Y WILLIE CRUMP

Lester Dean no arrancará los briosos corceles desde la tira en la ya próxima temporada de Oriental Park, pues para él a su vez la hizo saltar el torvo monarca de todos los arrancadores, partiendo Dean sobre el caballo blanco rumbo a la eternidad.

En un año tan luctuoso para la cofradía hípica, en que figuras tan notables como Jimmy Rowe, Sam Hildreth y Mars Cassidy han caído en el firmamento americano, y Charles Flynn, el Juez Lyles, el popular Crespito y el veterano mecánico del Hipódromo, Jackson, en el local, la noticia de la muerte de Lester Dean ocurrida en la tarde del miércoles en el hospital de Baltimore, Maryland, será recibida con verdadero sentimiento por los que aquí apreciábamos las magníficas cualidades que adornaban al sucesor de Jim Milton en la tribuna de Oriental Park.

Grposo, recluído en mi habitación desde hace una semana, mi ánimo se siente infiltrado de la inercia que parece ser una de las características de tan malhadada enfermedad y me he resistido a echarle mano a la biblioteca hípica que con el tiempo he ido acumulando para poder hacer con los datos estadísticos a la vista el historial de Lester Dean como starter en la pista de Marianao.

ATAQUE APENDICULAR

Basta decir, empleando imprudentemente la memoria como mi mentor en esta necrológica crónica, que Lester Dean asumió las facultades discrecionales de dueño de vida y hacienda de lo sapostadores, a finales de Diciembre o principio de Enero de la temporada 1925-26, como consecuencia de los apostadores a finales dicular de que fué víctima Jim Milton. Con anterioridad a esa fecha, Mr. Dean había sido empleado como juez de ruta, habiendo actuado como starter en unas cuantas ocasiones salteadas en esa temporada y la de 1924-25, haciéndolo en forma tal que fueron muchos los fanáticos de primera fila que no se dieron cuenta jamás de quién estaba encaramado en la tribuna.

Operado Milton, fué del dominio público que un tal "Dean" era su sucesor en el puesto más difícil del hipódromo y que mayores enemistades proporciona. Dió la casualidad que en esos días "Pancho" Bacciocchi estaba dándole una de las más formidables tundas al bolsillo de S. M. el Fanático, y que Lester Dean diera durante una semana, impresionando quizás por la responsabilidad que sobre él pesaba, una serie de arrancadas en que cuando menos, se quedaban tres o cuatro ejemplares—entre ellos el jugado—enredado en la tira, produciendo todo ello una verdadera explosión de indignación entre la plebe y altos miembros de la Guardia Vieja.

Manolo López y Víctor de la Fuente le dedicaron décimas más o menos injuriosas, co nalusiones hasta a la autora de sus días, al hoy desaparecido amigo; Julio Amable afirmaba que lo de la enfermedad de Milton era una farsa, que lo cierto era que estaba dando arrancadas demasiado buenas para los intereses de la jauría de fieras italianizadas del ring; Gustavito López Muñoz, siempre acor dándose de Saratoga, decía que si eso se hiciese en el "Spa", el Gobernador del Estado de Nueva York suspendería acto continuo las carreras; el doctor Solís murmuraba "sotto voce" que su amigo Mr. Parsons había amenazado a la Empresa con mudar el catre si no le cambiaban el "dean" por el monigote"; y, por no faltar, Jess Mart y su amigo del alma, Antonio Theus, le ofrecieron media docena de velas a Santa Bárbara y subieron a rodillas al Nazareno de Arroyo Arenas, pidiendo que un benefactor tifus o fiebre amarilla terminara los sufrimientos del público y quitara del medio al endemoniado Dean.

Confesaré que en muchas ocasiones también le deseé el muermo a sustituto de Milton y visitaba con frecuencia la Clínica Anglo Sajona en el Vedado interesando la rápida cura del popular Jim. Sin embargo...

ES DE SABIOS..

Mucho antes de esta crónica y de su muerte, los fanáticos de Oriental Park tuvieron oportunidad de cambiar de opinión respecto a Lester Dean, y tan es así que en las últimas temporadas si se hubiera preguntado el nombre del funcionario "menos odiado" de Oriental Park, los fanáticos de acuerdo hubieran dado el de Dean, cuya actuación fué en tal forma meritoria que se comparaba favorablemente con la de su predecesor en el cargo, cuya presencia como starter nadie se tomó más nunca el trabajo de reclamar, olvidándose casi de que un arrancador del nombre de Milton había entre nosotros existido.

Censor gratuito al principio de Dean, al comprender sus méritos, fuí su admirador y amigo, y soy sincero al decir que en Lester Dean ha perdido el deporte una persona decente como pocas.

Habiendo caído enfermo — de un mal que ignoro—poco después de los mitines de Beulah y Ravenna Park, ingresó en el Hospital de Baltimore, donde dieron fin sus días.

NUEVO STARTER

Para la difícil tarea de sustituirlo, el Havana American Jockey Club ha contratado los servicios de Edward C. Welter, conocido por "Long Taw", el delgado asistente-starter de Milton y del propio Dean, que en estos últimos años ha venido actuando como starter por delegación de Milton en las pistas de media milla de Maryland. Veterano de las quince temporadas de Oriental Park, de una formidable patada en el cráneo que le propinó Dancing Fool en Maryland hace tres años, y una no menos peligrosa mordida en la mano de que fué víctima en la penúltima de Oriental Park, Ed Welter, que estaba nombrado para ocupar la vacante del viejito Lyles como juez de Paddock y de ruta tiene preparación más que suficiente para el puesto, y esperamos que en él haga buenos los numerosos artículos laudatorios de su actuación que hemos leído en los periódicos americanos.

Por si no diera la talla, Welter, lo cual es muy improbable, viene como juez de Paddock C. L. Snyder, que teniendo mucha experiencia como starter en el Canadá y el Oeste, se encaramaría en la tribuna dispuesto a hacerle frente a los gritos hasta del mismo Pajarero si fallase en su empeño.

El Havana American Jockey Club ha perdido un modelo de funcionarios; el deporte un cumplido sportsman y el cronista un amigo. ¡Paz a sus restos!

DOS VETERANOS

Como nota hípica suelta agrego a continuación que han anunciado su propósito de venir a Oriental Park este invierno dos viejos gloriosos de la silla: Willie Crump y Bert Lunsford, el primero todavía en activo servicio y el antiguo aprendiz de Kay Spence, famoso en Cuba por haberse caído de Rafferty a diez metros de la meta cuando no podía perder la carrera, como entrenador.

Willie Crump siempre fué un "espada" entre los jockeys de Oriental Park aunque tenía ganada la reputación de ser un tanto bravero y amigo de tirar caballos que estaban preparando para apuestas. Es posible que con las correcciones disciplinarias que ha recibido Crump recientemente, venga regenerado; si no, para eso está Chris Fitz Gerald.

Lunsford y Crump vienen con el embarque de Kentucky, estado en que también ha sacado licencia para montar Oscar Pernia, sin que hasta el presente haya podido lucir debido a la falta de oportunidades y a que su peso, cada día mayor, le impide correr a los ejemplares que van ligeritos y con mucho chance de ganar carreras.

SALVATOR.

En Almendares Park

Mañana dará comienzo en A. Park, la serie Santa Clara-Almendares, en la que tan interesados se encuentran los fanáticos. Debutará en la lomita azul el pitcher Dunlap que ha estado ocupando el jardín izquierdo en esa novena con muy buen éxito. Por el Santa Clara lo hará Rossell y Pinol, que ya le propinó las nueve roscas a los gloriosos azules en Santa Clara.

En el Este y Sur son muchas las rupturas de Clubs de foot ball

Syracuse con el Ejército; Columbia con New York; Harvard con Princeton y otras

NUEVA YORK, octubre 31. (AP) El football parece estar experimentando una nueva epidemia de disgustos especialmente en el Este y Sur.

Se han roto bruscamente las relaciones en dos casos, uno entre Virginia y Favis & Elkins, el otro entre Kentucky University y Centre College.

Entretanto el Ejército y la Armada a pesar de los últimos esfuerzos parecen estar más apartados que cuando rompieron sus relaciones atléticas en 1927.

Lo estropeadas que están sus fuerzas ha obligado a una institución de la Florida, Rollins College a cancelar dos de sus juegos.

En otras dos, Alabama Poly y Washington University los head coaches han tenido que retirarse bajo fuego después de una sucesión de derrotas sufridas por sus teams.

Todo esto, a continuación de las conclusiones a que ha llegado el célebre informe de la Carnegie Foundation, indica que el gran deporte intra-universitario sigue sufriendo los males del crecimiento.

A semejanza de Iowa University, West Virginia, al parecer ha realizado un persistente esfuerzo para elevar sus normas atléticas a un nivel más alto. En el informe Carnegie se alude a la subvención de 25 de los 30 jugadores montañeses pero también publica las siguientes declaraciones del Presidente de West Virginia John R. Turner el 23 de abril 1929:

«Hemos cesado del todo la práctica de subvencionar atletas... No digo, porque a mi modo de ver no lo puede decir ningún presidente universitario, que no hay alumno que esté contribuyendo a la manutención de un miembro o miembros de nuestros teams atléticos. Debo sí afirmar, no obstante, que después de cuidadosas indagaciones no me he enterado de un caso en que un estudiante esté mantenido por jugar en uno de esos teams".

A la ruptura entre West Virginia y Davis & Elkins contribuyó, según las autoridades Montañesas, la presencia en el team de Davis & Elkins de tres individuos que jugaron durante cuatro años anteriores foot ball universitario en Haskell Institute.

Davis & Elkins ha sido un matador de gigantes desde hace lo menos dos temporadas, batiendo a la Armada del año pasado, a West Virginia dos veces seguidas y empatando en Nueva York, con Fordham a quien nadie hasta entonces le había anotado.

La lista de rupturas atléticas en el Este tan solo ha aumentado rápidamente en estos últimso años. A las relativamente remotas de Yale con Boston College y de Pennsylvania con Princeton hay que agregar las de Syracuse con el Ejército, Columbia con New York University, Harvard con Princeton y Pittsburgh con Pennsylvania.

El boletín Carnegie sin hallar razones específicas para esas rupturas después de investigar la mayor parte, generaliza empero diciendo que: «en todos los casos la causa inmediata fué los sentimientos antagónicos entre los partidarios de las instituciones y en casi todos su origen parece yacer en un avasallador deseo de victoria y de la reputación que se supone la victoria trae consigo.

Si el tiempo de un partido de futbol expira después de puesta la bola en juego, el referee no podrá detener la jugada hasta que la bola sea declarada muerta. Y en caso de que en ese interin se anote un touchdown, la anotación será válida.

Jugadores llegados para el Almendares

El pitcher Allen y el jardinero Dixon, además Warfield para S. Clara

Al fin ayer llegaron el pitcher Allen y el outfielder Dixon para el club Almendares y Warfield para el Santa Clara. No vino Marcell, quien lo hará uno de estos días. Allen tan pronto como llegó se fué al ground almendarino, donde estuvo practicando, lanzando bolas de humo y dando la mejor impresión. No era recluta del Detroit como se dijo al principio. Los Yankees lo compraron este lunes dando al Newark la cantidad de 15000 pesos; es pitcher derecho.

NUEVOS PAQUIDERMOS DEL PUGILISMO

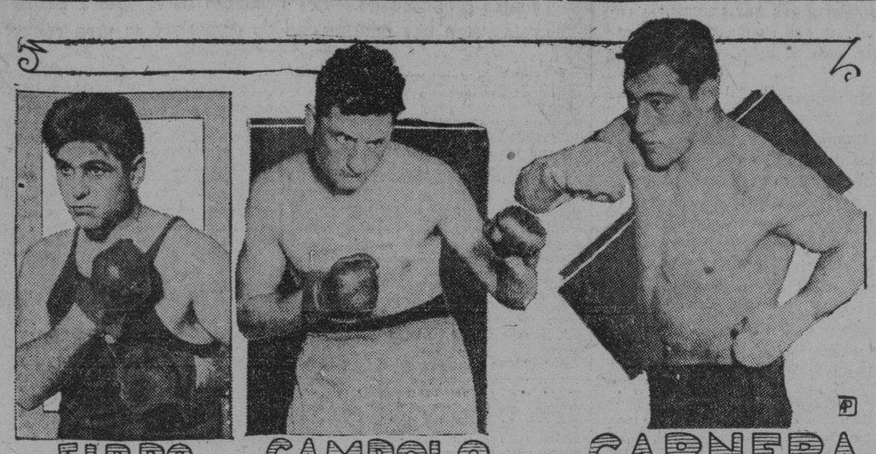

Cuando Firpo llegó a los Estados Unidos su presentación física causó profunda sensación, dada su estatura gigantesca y su peso elefantino. Empero, cuardo ya el nombre de Firpo estaba en el olvido, llegó otro argentino, Victorio Campolo, a quien se dió el nombre de "Coloso". Pero poco ha durado la fama de Campolo como "paquidermo" del ring. Otro invasor, el italiano Primo Carnera, es un monstruo antediluviano que quizás bata el record en lo que atañe a la estatura y al peso de los pugilistas. Firpo solo medía 6 pies 2 y media pulgadas de estatura, y pesaba 220 libras. Campolo tiene 6 pies 6 y media pulgadas y pesa 230 libras. Carnera tiene una estatura de 6 pies 10 pulgadas y un peso de 260 libras. De seguir llegando gigantes de esta clase, los "bouts" del futuro tendrán más de lucha greco-romana que combates boxísticos.

HOY LLEGARAN LAS RAQUETISTAS QUE HAN DE JUGAR EN EL INVIERNO EN EL H. MADRID

Vienen las chicas a bordo del vapor "Yorck".—Aseguran encontrarse en magníficas condiciones.—Mañana y el domingo habrá doble función.—Los buenos choques de ayer

Estmos a dos pasos de la temporada invernal de pelota vasca. Ya la empresa del Habana-Madrid ha ultimado todos los preparativos necesarios para la season y hoy llegarán las chicas para completar el cuadro de pelotaris que competirán ante los aficionados durante los meses de invierno.

Ayer por la tarde recibió el señor Aurelio Vázquez, un radiograma de las raquetistas, que vienen en el vapor Yorck, y en él, después de enviar un cortés saludo a la prensa de esta capital y a los aficionados en general, decían las chicas que llegarían hoy viernes, por la tarde y que tenían firme propósito de realizar durante la season sus mejores esfuerzos a fin de que los fanáticos locales las cogieran favorablemente.

El grupo de raquetistas que llega es numeroso en extremo, y según una información dada anoche a la prensa por el señor Vázquez, todas las muchachas se encuentran en excelente forma y estarán en disposición de iniciar la temporada invernal antes de la segunda quincena de noviembre. En el grupo figuran muy notables jugadoras, algunas de las cuales han jugado ya en la cancha del Habana Madrid. Mañana daremos una lista detallada de las viajeras.

MAÑANA, DOBLE FUNCION

Continuando la norma de conducta que ellos mismos se trazaron debiddo a las numerosas peticiones que recibían de los aficionados, la empresa de la popular Bombonera de Belascoaín ha decidido ofrecer mañana sábado y el domingo, dos interesantes funciones, celebrándose la primera por la tarde y la segunda por la noche, ambas a las horas de costumbre.

En estas dos funciones competirán los mejores pelotaris del cuadro y ello traerá consigo muy interesantísimos encuentros.

LA FUNCION DE AYER

Ayer se ofreció un bonito programa a los fanáticos, registrándose en el partido estelar otra igualada trágica a 29, tan sensacional como la del miércoles.

En el primer partido de la noche, Valenzuela y Arrondo, de azules, dejaron en 19 a Antonio y Furquet, los cuales tuvieron que contentarse con igualar siete veces el score en la primera decena. El segundo partido fué para Andrés y Gayarre, que dejaron en 21 a Rafael y Buendía Mayor y el estelar correspondió a Epifanio y Labat Mayor, 30 por 29, al pifiar Esquiver Mayor una bola fácil a mitad de cancha y en el cuadro ocho. Este partido fué muy interesante y Esquivel y Salazar empataron sensacionalmente después de verse superados en la primera parte del choque.

Gran concurrencia presenció los encuentros.

INTERINO.

PROGRAMA OFICIAL

Primer partido a 25 tantos

Sarmiento y Furquet, blancos; Antonio y Arrondo, azules.

A sacar ambos del cuadro 14 1-2.

Primera quiniela a 6 tantos

Guillermo, Uria mayor, Andrés, Ibarlucea, Arrondo, Guisasola.

Segundo partido a 30 tantos

Guisasola e Ibarlucea, blancos; Rafael y Buendía mayor, azules.

A sacar ambos del cuadro 14 y 1-2.

Segunda quiniela a 6 tantos

Rafael, Uria menor, Esquivel mayor, Guezala, Epifanio, Labat mayor.

Tercer partido a 30 tantos

Labat menor y Salazar, blancos; Andrés y Guezala, azules.

A sacar ambos del cuadro 14 y 1-2.

Se puede decidir hoy la justa de Volley en la sociedad de Egido

El team de Digón necesita ganar dos de los tres juegos para empatar

El Campeonato Anual de Volley Ball que ya Gustavo Kates creía tener metido en un bolsillo, se ha puesto de lo más interesante con motivo del triple triunfo de los muchachos de Digón en los tres juegos celebrados el pasado miércoles. La ventaja del team de los Elefantes era de cuatro puntos, pero después de la batida que sufrieron ese día han quedado con sólo un punto de ventaja que es mucho, teniendo en cuenta que esta tarde se jugarán los tres matchs finales de la contienda.

El team de Kates ya había pensado en el letrero que había de llevar la Copa, pero después de lo del miércoles están asustadísimos y no saben cómo se la van a arreglar para cortar esa racha de las Panteras que capitanea Digón.

En los últimos juegos se registraron algunas protestas, pese a que ninguna prospera, pues el referee, el joven Díaz, es de los de guante de seda en mano de hieror, y cuando da una decisión no valen todos los argumentos de Herrero, Kates y Charles, que son los más «llorones». Dada la importancia de los matchs de esta tarde, el jugador que proteste alguna decisión o pida algún fallo, no siendo Capitán, le contará foul y su team perderá el tanto que se esté discutiendo.

Por su parte el señor Manolo Díaz, como siempre, pondrá gran cuidado en sus decisiones y se proveerá también de la ayuda de un par de linesmen.

El choque de esta tarde entre Panteras y Elefantes resultará sensacional. Se decide el Segundo Campeonato Anual de Basket Ball.

Muy concurrido se verá el «floor» de la Y. M. C. A.

El team de las Panteras necesita ganar los tres jugos para ser Campeón, si gana dos empata y si solo ganan uno, pierden.

Comiskey en Chicago

Dará comienzo a sus planes de reconstrucción del team Medias Blancas

CHICAGO, Oct. 31 (AP).—Charles A. Comiskey ha regresado a ésta para dar comienzo a sus planes sobre la reconstrucción de los Medias Blancas con objeto de que sean un contendiente al campeonato de la liga Americana.

Comiskey y Bush discutirán también el caso de Arturo "El Grande" Shires y se supone que la recalcitrante 1a. base continuará con el club. Bush poco después de firmar su contrato como manager expresó su admiración hacia el modo de jugar pelota de Shires agregando que no esperaba dificultades en cuanto a manejar al iracundo tejano. Bush tiene además proyectos de cambios de jugadores que propondrá a la aprobación de Bush.

Su salud, al parecer ha mejorado pero no está restablecido del todo.

VIGESIMA PARTIDA

POR EL CAMPEONATO MUNDIAL DE AJEDREZ

TABLAS EN 48 JUGADAS

ROTTERDAM, Octubre 31. AP.—A pesar de tener la ventaja de un peón, aunque rezagado y que no pudo ser puesto en actividad, el doctor Alexandre Alekhine de París tuvo que conceder tablas a E. D. Bogoljubow de Triberg en la vigésima partida de su match por el campeonato de ajedrez del mundo, a la que se dió fin hoy en esta ciudad.

Ocho jugadas más fueron las que hicieron los maestros antes de llegar a un acuerdo como consecuencia de una repetición de movimientos por sus Torres. Así pues las tablas que Bogoljubow pudo haber conseguido ayer por jaque perpetuo fueron suyas hoy después de todo. Este resultado hace que hayan empatado hasta ahora en la serie de partidas jugada en Holanda, incluyendo las dos que tuvieron lugar en La Haya. Cada uno de los contendientes ha ganado un juego y entablado uno.

La anotación actual del match es: Alekhine 9; Bogoljubow 5; tablas 6

La partida vigésimaprimera se jugará mañana y el sábado en Amsterdam, donde también se efectuará la 22a.

He aquí el resto de los movimientos del juego de hoy que resultó tablas:

VIGESIMA PARTIDA

Posición después de la 40a. jugada de las Negras.

Blancas: T1TD; P3TD; P2CD; C3AD; P4R; A6R; R2C y D6TR.

Negras: T1CD; R1R; A4AD; C6AR; D4CR y peones en 3TD; 2CD; 3D y 4R.

BOGOLJUBOW	ALEKHINE
Blancas	Negras
41—DxD	CxD
42—A5A	R2A
43—T1AR	R2C
44—C5D	P4T
45—R3C	T1AR
46—T1TR	T1CR
47—T1AR	T1AR
48—T1TR	TABLAS

$2.750.000 ofrecen a Phil Ball por el Club del San Luis Browns

Hay una diferencia en la transacción, se dice, de unos doscientos mil pesos

TORONTO, Octubre 31. (AP.)—"The Star" periódico de ésta, dice hoy que A. D. Bell gerente del tráfico de pasajeros del Missouri Pacific Railroad Co., ha entablado negociaciones con Phil Ball propietario de los Carmelitas de San Luis para su compra por $2,750.000 discutiéndose el asunto en el coto de caza del Northern Ontario donde Bell, Vall y otras personalidades serán invitadas en la residencia Edward Bridges de Mac Gregor Bay.

Hace dos años por otoño Mr. Bell trae un carro particular lleno de millonarios de San Luis a esta provincia para una gran cacería. Al conceder una entrevista en su carro particular reveló que había hecho una oferta a Mr. Ball mencionando la citada cifra de $2,750.000. Parece que hay una diferencia de $200.000 que zanjar y expresó esperanzas de llegar a un acuerdo con el actual dueño de los Carmelitas antes de terminar la actual excursión cinegética.

Los invitados salieron hoy de esta ciudad para Sdbury, de donde proyectan dirigirse a MacGregor Bay.

SAN LUIS, Oct. 31. (AP).—Tanto altos funcionarios de los Carmelitas como del Missouri Pacific R. R. negaron las noticias de Toronto anunciando que el citado club de la Americana había sido vendido o que se habían entablado negociaciones a ese respecto.

A. B. Sharp, secretario de A. D. Bell, gerente de tráfico de pasajeros del Missouri Pacific facilitó las siguientes declaraciones:

"Mr. E. H. Reynolds, asistente del Presidente Baldwin del Missouri Pacific manifestó que debe de haber algún error en la versión publicada, negando categóricamente que el Missouri Pacific o cualquiera de sus funcionarios esté interesado en la venta o adquisición de los Carmelitas o de cualquier otro club de baseball".

"En el despacho del Presidente Ball su secretario declaró que no se había hablado de vender los Carmelitas.

EL PRESIDENTE DE LOS ROJOS DEL CINCINNATI NO QUIERE AL "PEORIA"

CINCINNATI, Oct. 31. AP.—Sidney Weil presidente de los Rojos indicó hoy que existe la posibilidad de que el club Peoria de la liga de Tres-Ojos cese de ser una granja de preparación para el Cincinnati pues cree que arreglos más convenientes pudieran efectuarse con otro team. El presidente y el manager del Fort Worth en la liga de Tejas visitarán hoy a Weil.

Uruguay vs. Paraguay

Los equipos de estos países jugarán el primer match de la justa suramericana

BUENOS AIRES, Octubre 31. — (AP) — El undécimo Campeonato de futbol comenzará a jugarse mañana viernes, con un match entre los equipos representativos de Uruguay y Paraguay, en el field del River Plate. Se advierte un gran entusiasmo entre la afición, pues hay verdadero interés en conocer los valores del cuadro paraguayo. Los equipos alinearán de esta forma: Uruguay, García; Buceta y Arispe; Silva, Andrade y Magallanes; Figueroa, Cea, Petrone, Castro y Arremond. Paraguay: Brunetti; Flores y Olmedo; Etcheverry, Díaz y Vicini; Nessi, Domínguez, González, Benítez y Sosa. Arbitrará el argentino José Galli.

Se da por descontada la victoria de los de la República Oriental.

EL JUEGO DE FOOT BALL ENTRE CARIBES Y SACRED H. COLLEGE SERA UN BUEN GAME

El eleven visitante tiene una línea formidable y un back field poderoso.—El coach Kendrigan, de la Universidad, prepara a sus boys con esmero

Ya está próxima la fecha del encuentro entre los elevens de Sacred Heart College y los Caribes de nuestra Universidad. Los primeros constituyen un formidable conjunto de footbolistas con un brillante record obtenido en la presente temporada; y los segundos no necesitan presentación: son los campeones nacionales y por consiguiente los más fuertes representantes del sport en nuestro país ya que cultivan como el favorito este deporte.

El eleven que nos visitará y que se presentará a nuestro público el sábado día 9 del próximo mes es uno de los más completos del Sur, con una formidable línea y un back field ligero, muy ligero, no obstante el peso de sus componentes.

El promedio de peso del eleven de Sacred Heart es de 170 libras; es, por lo tanto, uno de los de mayor peso que nos ha visitado, pero, no obstante su gran peso, son ligeros en grado máximo; algunos de sus componentes forman parte del team de track de dicho Colegio, corriendo tres o cuatro de sus hombres los cien y doscientos metros con tiempos verdaderamente magníficos.

En el back field tiene el team visitante verdaderas estrellas del gridiron, entre los que sobresale el gran Anderson, considerado como el más completo jugador del Sur; sus corridas con la picúa constituyen la pesadilla de los contrarios, teniendo un record en el Colegio de tres touchdown en los encuentros últimamente celebrados.

Su Quarter Back y Capitán es un jugador muy inteligente, rápido en el pensar y muy arriesgado en su juego, no perdiendo oportunidad cuando de aprovechar las debilidades del contrario se trata.

Los Caribes que están practicando diariamente dicen con mucha razón que para contener el empuje de los "Yonis" tienen ellos a Rivas Vázquez, Guernica, Sarasa, Segundo Díaz; Cabal; Maceo; Campi; Garriga; Arazoza; Bertrán; Emeterio González; Lombrosio; Parajón; Tabio; Mestas y Conrado Rodríguez y otros más que resultarán roca inconmovible para los invasores. Los backs caribes con su extraordinaria ligereza serán los encargados de llevar la picúa al lugar conveniente.

El sábado 9 se batirá un récord de entradas en los terrenos del Stadium, pues el embullo existente por presenciar el primer juego de la temporada es verdaderamente excepcional.

JUNTA GENERAL EXTRAORDINARIA

CITACION A LOS ASOCIADOS

(2a. Convocatoria)

Se cita por la presente a todos los asociados del Santos Suárez Tennis Club, para la Junta General Extrordinaria que tendrá lugar el sábado próximo (día 2 de Noviembre de 1929) a las 8 y media de la noche en nuestra Casa Club, San Bernardino y San Julio.

Orden del día:

Modificación del Reglamento y Estatutos.

Reorganización general y administrativa.

Asuntos varios.

(F). José Valea,
Secretario.

Nota:—Se suplica la más puntual asistencia.

Se está laborando por el clásico evento de foot ball Navy y Army

Las esperanzas no son muchas, pero a pesar de eso, se hacen gestiones

WASHINGTON, Octubre 31. (A P.)—Las esperanzas serán escasas pero se harán toda clase de tentativas para hacer posible que se reanude el juego anual de foot ball entre el Ejército y la Armada.

Al discutir el fracaso de la conferencia entre los superintendentes de las academias militar y naval con objeto de efectuar una reconciliación atlética, el secretario Good dijo hoy que continuarían sus esfuerzos en esa dirección, pero que ignoraba si revestirían la forma de conferencias con el secretario Adams.

En el intervalo, el presidente Britten del comité de asuntos navales de la Cámara de representantes censuró la actitud de las autoridades de Westpoint al no cambiar sus reglas sobre elgibilidad, no adhiriéndose a la regla de participación de tres años y expresó esperanzas de que los funcionarios del Gobierno dirigirían a Westpoint a fin de que entable negociaciones con Annapolis y lleguen a un acuerdo sobre el reglamento para la participación de sus atletas.

Kiky Cuyler, del Chicago, fué el líder de la Liga Nacional robando bases con 43 y Gehringer fué el líder de la Americana con 41.

Bill McKechnnie, el nuevo manager de los Braves llevó a los Piratas al triunfo en 1925 y a los Cardenales en 1928.

EL TEAM SENIOR DE BASKET DE LOS CARIBES JUGARA UN MATCH EN KENTUCKY ESTE AÑO

La Comisión Atlética Universitaria está en negociaciones para ultimar ese viaje.—Las Escuelas Pías de Guanabacoa en la Liga Intercolegial.—El viaje de los Yatistas a Georgia.—

Varias noticias de gran interés tenemos hoy para nuestros lectores. Dos de ellas están relacionadas con el basket ball, cuya temporada dará comienzo el próximo lunes con el juego de Universidad y Dependientes, en el floor de los Caribes, y las otras pertenecen al baseball, el deporte de todos los aficionados.

CARIBES A KENTUCKY

Esta es precisamente una de las principales noticias. Los Caribes de la Universidad, dirigidos por Cappy Campuzano, invadirán este año los Estados Unidos y después de jugar distintos matches de exhibición por los terrenos de la Florida, irán hasta Kentucky donde celebrarán tres importantes encuentros.

Hace días Joaquín Cristofol, el popular administrador del Stadium, recibió correspondencia de Kentucky invitando al team senior de la Universidad a celebrar juegos de exhibición por esa, y ya se ha enviado al Norte la contestación afirmativa. El equipo senior de la U. H., con Livio Morales Pofo Caballero, Ramiro Daussá, y todos sus players llevarán esa responsabilidad y Cappy será el director del conjunto. Personas que nos merecen entero crédito nos dieron la noticia, agregándonos que era muy posible que varios players juniors integrasen la excursión. También se nos ha dicho que Ramón Azcárate que está practicando con los Caribes, formará para el squad.

OTRO COLEGIO MAS

La prestigiosa Liga Intercolegial, dirigida por el doctor Raúl Galletti, recibió ayer la petición de inscripción de otra entidad más. Nos referimos a las Escuelas Pías de Guanabacoa, que van a ese popular circuito decididos a trabajar con entusiasmo por los deportes amateurs.

Por de pronto, las Escuelas Pías han declarado su firme propósito de competir en el próximo campeonato de basket intercolegial el que si nada extraño le impide, resultará en extremo interesante. Más de cuatro colegios participarán en él, y se jugará lunes miércoles y viernes en el Stadium Caribe.

Hablando ayer con José M. Olaechea, secretario de la Liga, nos dijo que era muy probable que se jugase también en Guines. Todo depende de que se inscriba la escuela Prebisteriana de ese pueblo.

La Liga Intercolegial se consolida más con la entrada de esta nueva entidad, y con seguridad que la nueva directiva ha empezado desde muy temprano a trabajar por el engrandecimiento del circuito.

Sobre la excursión de los Yatistas a Georgia no podemos decir nada nuevo. Ayer se rumoró que solo harían el viaje los miembros del team de basket ball, que irán dirigidos por el Chino O'Farrell, Lorenzo del Portillo, Chano Sampedro, Salazar los hermanos Algüelles, Torricella y otros están practicando con entusiasmo y parecen en disposición de ponerse en condiciones en caso de que se resuelva definitivamente lo del viaje.

En lugar del team de foot ball facht irán los Tigres del Atlético de Cuba, que llenan varias semanas de training bajo las órdenes de George Booth.

BASE BALL

Las noticias relacionadas con el baseball son también de bastante interés. En primer lugar, hoy se reune la Liga Nacional de Amateurs y se espera que se acuerde la suspensión definitiva del campeonato. Los últimos juegos celebrados han dejado muchas pérdidas y los clubs no parecen dispuestos a continuar más el championship.

Una resolución de esta clase salvaría la serie Universidad-Teléfonos, que es realmente la que desean los fanáticos. Suspendido el campeonato, Caribes y Teléfonistas podrían prepararse en una semana e iniciar sus juegos el domingo 10 de Noviembre. Mas demora echaría perder el éxito de esa serie y perjudicaría grandemente al baseball amateur.

La otra noticia está relacionada con la selección del team "Cuba" que ha de representarnos baseboleramente en los próximos juegos Deportivos Centro-Americanos.

Se tiene pensado que los cronistas encargados de las informaciones amateurs de los periódicos Mundo, Heraldo, Excelsior y DIARIO DE LA MARINA, seleccionen cuatro team entre players aficionados, los cuales han de celebrar una serie de juegos ante el coach nombrado para dirigir el team Cuba. Después que se termine esa serie se escojerán los players que más hayan sobresalido para formar el team Cuba y se les someterá a una preparación esmerada para que hagan un buen papel en los Juegos Deportivos.

Más adelante nos ocuparemos con lujo de detalles sobre este particular pero desde ahora nos permitimos el lujo de asegurar a nuestros lectores que la serie entre esos cuatro teams será en extremo interesante pues existen muy buenos jugadores en las filas aficionadas y se formarán cuatro nines formidables.

Diecisiete potros de 2 años se disputarán el premio de $40.000

La pista estaba ayer encharcada.—Movimiento en las apuestas de última hora

BALTIMORE, Oct. 31. (AP).—Diecisiete potros de dos años, los mejores de esu edad en entrenamiento actualmente, miraban esta noche desde sus caballerizas hacia una pista encharcada por la lluvia donde mañana correrán disputándose una bolsa de $40.000 agregados al importe de las inscripciones.

Con la creme de juveniles en la cosecha de 1929 incluso Whichone, Boojum y HiJack retirados por el resto de la temporada, el clásico de Pimlico ha atraido a casi todos los principales potros del país. La carrera, siempre considerada como ofreciendo probabilidades de triunfo para cualquiera de los contendientes, la sofrece aún mayores hoy porque una lluvia acompañada por viento amenaza con convertir la pista en un cenagoso charco para mañana, dando las condiciones meteorológicas promesas de deficiente visibilidad.

En las apuestas de última hora la entrada de W. R. Coe compuesta por Caruso, ganador consistente de stakes en Saratoga y Black Majesty fué hecha favorito a 3 contra 1, siguiéndola de cerca Spinach, de William Zeigler Jr. candidato muy considerado y Flying Heels de Gifford A. Cochran ambos cotizados a 5 contra 1, ofreciéndose 6 a 1 contra la combinación de Harry Payne Whiteney; Murky Cloud Y Mad Kiss.

M.E.C.D. 2016

COLUMBIA Y CORNELL SE ENFRENTAN MAÑANA

Tratemos de Algo

"Miramar Yacht Club" es el nombre de una elegante revista que acaba de nacer en los mejores pañales. Como su título lo indica, es el órgano oficial de la gentil asociación náutica que levanta sus tiendas a los bordes mismos de la histórica Caleta de la Leña, lugar de piratas, fuente de leyendas en tiempos que ya pasaron y que hoy se muestra como espléndido jalón de nuestra cultura urbana con su magnífico palacete, baños de mar con muelles y malecones, casa de botes, courts de tennis, etc.

El señor Luis Bay, conocido arquitecto de esta ciudad y miramarense "enragé", merece todo pláceme como administrador de la revista, siendo él quien la lanzara en las hoy tranquilas aguas del periodismo habanero, quien le ha impreso el sello chic de exquisita distinción que la hace, desde el mismo instante de nacer, preferida del elemento bien que integra el Miramar Yacht Club, sin otra finalidad que la de ostentar la representación del club, ser su autorizado vocero deportivo y social.

No pudiendo pasar inadvertido el gran éxito logrado por la revista "Miramar Yacht Club" desde su número inicial, los caleteros, llevando a su frente al entusiasta presidente social doctor Vicente Pardo Castelló, han organizado para el próximo domingo un almuerzo para festejar la aparición de la revista y homenajear al insustituíble Luis Bay, así como para expresar a la prensa de la capital la más sincera adhesión y simpatía de los entusiastas socios del Miramar Yacht Club.

El doctor Pardo Castelló se ha servido invitarme de la manera más amable para acto tan justo y que tan bien encaja en la harmonía social del club, asegurándome que el menú estará compuesto todo de mariscos, pargos, ostiones, langostinos y otras boberías que tanto gustan a los chicos y a los grandes del Miramar. Enrique Berenguer será quien vaya a la plaza ese día a realizar las compras del almuerzo, y como Berenguer es el hombre-pez de la caleta, lógico es suponer que llenará su cometido a las mil maravillas y que todos los comensales nos hemos de chupar los "fingers.".

Luis Felipe Gutiérrez, el popular "Pincho", ha formado alrededor suyo una luminosa aureola de manager de boxeadores; el sólo hecho de haber descubierto a Chocolate y llevarlo a la cima donde hoy se encuentra, le da todo crédito y hace que en él se fijen las miradas cuando se trata de señalar un gran manager.

"Pincho" acaba de llegar a Nueva York con una cuadra numerosa de pugilistas cubanos, los que seleccionó del mejor material que hubo antes de decidirse a cargar con ellos. No tendrá que vender ninguno a $4.00 la libra, como nos anunció recientemente el cable que vendía un manager americano a un boxeador que comía mucho y al que no le daban peleas los empresarios por el hecho de tener el muchacho la piel negra.

Toda la troupe de "Pincho" es muy presentable, siendo Elpidio Pizarro el boxer a quien desea "Pincho" darle más rápido impulso de entre el racimo de los nueve que ha llevado al Norte. Este peso completo tiene a su favor, entre otras cosas, su agradable presencia, su refinado aspecto de gentleman que lo hace atractivo desde el primer momento. Y cuando los yankees se enteren de que Elpidio proviene nada menos que de los conquistadores del Perú, de los Pizarros que barrieron con el Imperio de los Incas, se han de entusiasmar por ver en acción entre las cuerdas del ring a un "nobleman" de tanta prosapia.

Dice un viejo refrán que "al hombre por la palabra y al buey por los tarros", a lo que yo agregaría que al yankee por la propaganda. En eso más que en nada, en la propaganda, estribó el éxito enorme de Tex Rickard, el hombre que hizo posible que ganara un boxeador un millón de pesos por unos cuantos minutos de pelea. Si "Pincho" diera a conocer el refinado linaje de su flamante peso completo y lo mostrara en fotografías en forma de medallón con espada al cinto, en traje de época, ganaría mucho en reclame antes de que Elpidio se liara a puñetazos con sus oponentes. Sobre todo, el público de mujeres iba a hacer cola en las taquillas como en las series mundiales las hacen los fanáticos todos los años.

Otro boxeador de los que han ido a Nueva York con "Pincho" que ha de hacer carrera, es Juan Cepero. La falta de comestibles era lo que está arruinando la naturaleza de este peleador natural, de este boxeador científico, valiente y ágil como pocos, recio pegador cuando se encuenta bien alimentado. Cepero le dió al belga Armando Schakel cuatro rounds de boxeo en su pasada pelea en la Arena Colón que maravillaron a cuantos lo vieron pelear. Esos cuatro rounds fueron verdaderas filigranas, pero después se impuso el decaimiento en el boxer cubano, se le acabó el almidón, la consistencia, por la poca densidad alimenticia en lo que comúnmente llamamos la caja del pan.

Benito García, peso mediano del Cerro, que tanto furor hizo en los programas de semiprofesionales del Miramar Garden y al que agregó Pincho a su cuadra, es otro de gran porvenir si logra dos cosas: aprender bastante más de lo que sabe, que es bien poco, y asimilar más de lo que asimila. Si tales cosas logra "Malpica", que es su nom de guerre, será un magnífico peso mediano con un próximo futuro en la división de los heavyweights.

Malpica posee dos espléndidas condiciones para llegar a ser una estrella: mucho punch; su puño derecho es un rayo cuando cae, y pega con ambas manos, aunque bastante menos con la izquierda, defecto que hay que quitarle, y la otra condición, su valor personal; no teme al daño que puedan causarle y cuando lo castigan se crece con ferocidad salvaje.

De este sábado en ocho días hará su aparición en el ring del Olimpia A. C., en Harlem, toda la cuadra de Luis Felipe Gutiérrez; todos sus novatos debutarán en la clase de diez pesos round, al igual que lo hizo con Kid, que es hoy una gloria legítima nuestra.

GUILLERMO PI

UN BONITO DOBLE HEADER SE DARA EL DOMINGO EN EL GROUND DE VIBORA PARK

Dos novenas de la Liga Inter-Social medirán sus fuerzas con conjuntos profesionales.—Los Príncipes de la Estaca tienen en este juego una oportunidad de demostrar su gran calibre

El próximo domingo, Víbora Park, el coquetón ground de la Víbora, abrirá desde muy temprano sus puertas para recibir el contingente de fanáticos que lo invadirá atraído por el magnífico programa que ha de ofrecerse allí a los incontables partidarios del baseball.

En este gran doble header, participarán teams profesionales y teams amateurs de la Liga Inter-social, contra el conjunto profesional llamado "Trombeer". En el segundo turno competirán los Príncipes de la Estaca, los famosos chicos del Víbora Tennis Club, que militan en la formidable Liga Inter-social con las Estrellas de Manzanillo.

Marcelino Guerra, el una vez jugador profesional de base ball, actuará de umpire detrás del home plate, y Panchito Martínez, un toro en la materia, lo hará en las bases. Gaspar Batalón será el encargado de marcar los outs, asistencias, errores, hits y carreras en la libreta de anotación.

El precio de las glorietas será la base de 30 centavos y el asiento de sol, con derecho a "gritting" valdrá 15 centavos. El orden, como siempre, estará al cuidado del Capitán José Delgado(que es artista manejando a los aficionados.

El Víbora Tennis, como siempre, presentará a Neno Martínez, en el backstop, González o Carborenes se harán cargo de los bultos postales. Quesada, Gay, Mirabal y García ocuparán los puestos del infield, y Santos, Figueras y el pimentoso Fuentes, desempeñarán los jardines.

P. P. BLOND.

LOS "YANKEES" DE 1930

La novena que presentarán los New York Yankees en la campaña basebolera de 1930 estará integrada por los siguientes players:

	Pos.	Batting
Combs	Cf	.346
Koenig	Ss	.295
Ruth	Rf	.346
Gehrig	1b	.300
Cooke	Lf	.362
Lazzeri	3b	.353
Dickey	C	.323
Reese	2b	.330
Batting total		.332

En Miramar Garden se batirán T. Smith y Chocolatico Reglano

Este es un match que piden los fanáticos y se llevará a cabo

Los numerosos partidarios de Tom Smith, el invicto peleador cardenense, han intervenido acerca del muchacho para determinarlo a firmar la pelea con el Chocolatico Reglano. Y no es que Smith le tema al sensacional peleador ultramarino: él se cree lo suficientemente capacitado para vencerlo; pero también estima que un handicap de varias libras, ante un adversario de su calibre, pueden serle perjudicial. Sin embargo, no hemos perdido las esperanzas de ver en acción a estos dos muchachos; ellos son valientes, ellos tienen en gran estima su cartel y no van a permitir que por unas libras más o menos, sus amigos les crean temerosos...

En caso de llevarse a cabo la emocionante pelea de Tom Smith y el Chocolatico Reglano, el encuentro semifinal será una pelea digna del Star Bout; en ella se enfrentarán José López, el formidable featherweight rubio de los telefonistas, el muchacho que de modo tan emocionante venciera a Joaquín Jorge, y el Chino Flores, de la cuadra del Reglano, conceptuado como uno de los más hábiles y valientes peleadores de esta categoría.

BATALLA SENSACIONAL

Pero el encuentro que pondrá los pelos de punta, como reza la frase vulgar, el que emocionará a los fanáticos hasta el maximun, es el de José Pereira, el fiero carnicero de la categoría middlewewight, agresivo y valiente peleador de Lugo y Lorenzo Villanueva, el orgullo de Cayo Hueso, considerado como el sucesor de "Malpica".

Otro peleador joven de grandes facultades debutará el domingo en el Star Bout Final: Miguel Angel Ortega, fornido peleador cubano de la categoría middlewewight, terrible por su "punch" y famoso por su valor en quien los críticos ven al nuevo "Malpica", se enfrentará con Lucio Morejón, el valiente muchacho del Magnetic ,que tan dura pelea le ofreciera al Lobo del Cerro.

La pelea semi-final del domingo será una encarnizada y sensacional batalla entre welterweights: Manuel Saa, el terrible gallego de la Cuban Telephone, y Battling Llano, el orgullo de Castilla.

Y la tercera pelea para no desmejorar el soberbio programa, será un encuentro de feather, en el cual Kid Herman, el sensacional rubio del Reparto las Cañas, se enfrentará con Kid Guanchi, el más valiente de todos los púgiles de "Miramar Garden". A más de estas peleas, habrán 4 emocionantes preliminares.

La Federación de la Habana felicita al señor W. A. Campbell

Los juegos del próximo domingo por la copa Conde López

A continuación publicamos los acuerdos de la Federación de Futbol de la Habana el día 29 de Octubre del año 1929:

1.—Darse por enterados de los acuerdos tomados por el Comité Provincial.

2.—En cuanto a la comunicación enviada por el señor Silvio Rolan proponiéndose como árbitro para esta Federación manifestarle que estando próximo a constituirse el Colegio de Arbitros se pasará dicha comunicación al referido Colegio para que él dictamine sobre este particular.

3.—Se acuerda descalificar a Gabriel Becerra Alvarez, del Olimpia S. C., ocho días por juego sucio con expulsión del terreno de juego; A Víctor Santos Salgueiro, del Deportivo Centro Gallego, quince días por insultos al árbitro.

4.—Dar un voto de gracias al señor W. A. Campbell por su brillante actuación en el partido Juventud Asturiana y Deportivo Centro Gallego y por haber aceptado a petición del señor Presidente la designación de árbitro para el mencionado match.

5.—Se aprueban las siguientes altas de jugadores: Por el Olimpia S. C. Manuel Huerta Miranda: por el Fortuna S. C., Edilberto Ramírez Shiga; por el Deportivo Centro Gallego, José Bardón Ríos; por la Juventud Asturiana, Manuel Rodríguez Zapico; por el Fortuna Sport Club, Juan González Carmenton; por el Luyanó Foot-Ball Club, Aurelio Egusquiza Arce, Luis García González, Ricardo Calvete García y Federico Guardia del Pino; por el Deportivo P. Fernández Agustín Junquera Noa, Francisco Abellanal Echaniz, Feliciano Huerta Miranda, Julio Montesinos Brito, Gregorio Fernández Ojeda, Florencio Fernández Remis, Alesban Pérez y Pérez y Maximino Nazabal Calerá; por el Canarias S. C., Manuel Hidalgo Pérez, José Cadenas Fernández, Alfonso González Ríos, Juan Suárez Hidalgo, Luis Gruñeiro Peralta y Fernando Alfonso Campos.

6.—Se aceptan las siguientes bajas de jugadores: por el Fortuna S.C Beja Veidner Santha: por el America Athletic Club, Luis Casanova Nápoles; por el Deportivo Centro Gallego, Andrés Lage; y por el Real Iberia, Enrique Ferrer y Murlá.

7.—Se aprobaron las actas de los partidos celebrados el día 27 de Octubre en el Stadium Tropical.

8.—**Programa para el domingo día 3 de Noviembre en el Campo Polar:**

PARTIDO AMISTOSO

1 y 15. — Santander S. C. y Canarias S. C. Arbitro, James H. Silk.

CONCURSO COPA CONDE LOPEZ MUÑOZ

2 y 30. — Olimpia S. C. y Real Iberia. Arbitro Conrado González, jueces de línea Marcial Fuentes y José de Llano.

4. — Fortuna S. C. y Juventud Asturiana.. Arbitro José Pagés, jueces de línea Joaquín Muntaner y Norberto Fernández.

Delegado deportivo el señor Juan B. Olea. — **Federación de Futbol de la Habana. — Manuel Menéndez**, Secretario.

FEDERACION DE FUTBOL DE LA HABANA

CONCURSO COPA CONDE LOPEZ MUÑOZ

Estado actual de los Clubs en este Concurso:

	Jj	Jg	Je	Jp	Gf	Gc	Pt
J. Asturiana.	4	2	2	0	4	2	10
S. Catalunya.	4	2	1	1	8	5	9
C. Gallego.	4	1	2	1	5	5	8
Olimpia S. C.	4	1	2	1	4	4	8
Real Iberia.	4	1	1	2	3	5	7
Fortuna S. C.	4	1	0	3	3	6	6

EN EL STADIUM TROPICAL

Según ha comunicado el Comité Provincial se ha organizado el siguiente programa de segunda categoría:

A la 1.30, Victoria y Vigo.

A las 2.45, Paula y P. Fernández.

Y como final de tanda, Luyanó F. C., y Deportivo Luyanó.

Entrada $0.30. Damas y damitas gratis.

Dykes se robó el home en una de los juegos de la serie mundial de este año, pero como el bateador tenía dos strikes y habia dos outs, el lanzamiento del pitcher— que fué strike— impidió que el trabajo de Jimmy tuviese éxito.

Tópicos Futbolísticos

(A CARGO DE «PETEK»)

Se jugará el domingo en el Campo Polar

Todavía tienen que realizar una nueva hombrada los entusiastas muchachos de la Juventud Asturiana en el torneo por la Copa Conde López Muñoz, tienen que ganarle al Fortuna el próximo domingo en el hermoso campo cervecero de "La Polar". Y ganarle al once de los Osos del Malecón no es ninguna tarea fácil. Después de la tradicional rivalidad de Hispano y Fortuna ninguna se le acerca más como la de astures y blanqui-negros, quienes vienen siendo enemigos acérrimos en el campo del sport desde aquella final del Campeonato de 1928 en la que unos y otros, como uruguayos y argentinos en el último certamen de Amsterdam, demostraron tener flus de Campeones.

Siempre los encuentros de toros y osos han sido reñidos, no importa en la forma en que cada uno se ha presentado en el campo, lo cierto es que siempre que han medido sus fuerzas balompédicas han dado uno de esos choques que entusiasman a las multitudes. Y el domingo será igual a como sucede casi siempre, pues si alguna duda hubiera por el hecho de que el once de la efe gótica se encuentra en período de reorganización, conviene decir que los fortunistas esperan poder alinear en ese match a los jugadores Arturo González y Francisco Blas, del Real Deportivo de la Coruña y del Endem, respectivamente. Sendos refuerzos para la línea de defensa y ataque, pues Arturo está acostumbrado a dirigir la línea de empuje y Blas se distingue como jugador eficiente en el centro de la línea de halves.

El encuentro del domingo próximo entre la Juventud Asturiana y el Fortuna será tan sensacional como lo fué el del domingo pasado contra el Centro Gallego. No habrá más que una diferencia, y es la de que en aquel partido, casi todos los aficionados, con excepción desde luego de los que simpatizaban con las sedas deportivas del Deportivo, ambicionaban el triunfo de los chicos de Lucio Fuentes, mientras que el domingo variará la decoración, ese día solamente serán los asturianos los que aplaudirán a los suyos, mientras que los aficionados de los demás clubs contendientes estarán allí animados a entusiasmar a los atletas del Fortuna, que en ese match representa la valía futbolística de "over there".

El programa de los juegos del domingo es el siguiente:

—A primera hora jugarán los equipos de segunda Categoría, Santander y Canarias.

—A las dos y media, Real Iberia y Olimpia.

—Y a las cuatro, el match de la máxima emoción, Fortuna y Juventud.

El hermoso "Campo Polar" se verá el domingo tan concurrido como se vió el día de la inauguración. Hay verdadero interés por ver si termina invicto la Juventud el actual torneo, pues los que visten el jersey blanco y negro van dispuestos a darse el gustazo de romper... el invicto.

El caso de Valentin Alvarez

Días pasados prometíamos a nuestros lectores decirles qué es lo que había de cierto en el asunto de Valentín Alvarez, el Cojo Glorioso que desapareció como por encanto de las filas de la Juventud Asturiana, pues por un lado nos habíamos enterado que había jugado en New York y que había tenido un gran éxito, y por otro lado se nos aseguraba que el excelente medio no podría jugar.

Y ahora nos aclara Mr. Campbell el motivo por el cual Valentín Alvarez ha podido jugar a pesar de no poder hacerlo de acuerdo con lo estatuído por las Federaciones que pertenecen a la F. I. F. A.:

El artículo 42 del Reglamento de la F. I. F. A., dice:

"Si un jugador amateur desea dejar su Asociación Nacional, la nueva Asociación puede aceptarle únicamente después que el jugador haya comunicado su intención a la Asociación de su procedencia".

"Esta Asociación dentro de 14 días tiene que notificar por correo certificado si concede el permiso para jugar, o examinará las razones por cambiar de residencia. La falta de una contestación por correo, certificado será tomado como permiso para jugar".

"La Asociación de donde procede el jugador decidirá dentro de tres meses, si concede o niega permiso para jugar; la falta de una decisión dentro de tres meses también será tomado como permiso para jugar. En el caso de negar tal autorización, sin descalificar o declarar el jugador profesional, el jugador tiene que esperar un año. Especificar razones por la negativa a jugar NO ES NECESARIO. Expirado el año, la nueva Asociación en todo caso puede dar el permiso a jugar".

Es deber primordial de la Nacional Cubana dar amplia protección a todos sus miembros, y en el caso del jugador Valentín Alvarez, la Asociación Nacional en uso de sus perfectos derechos como miembro de la Federación Internacional ha ofrecido la protección a uno de sus clubs que el reglamento de la F. I. F. A. le brinda. La United States Football Association ha aceptado el criterio de esta Asociación, así mismo, su interpretación de esta regla, y ha prohibido al Hispano F. C. utilizar al jugador Valentín Alvarez.

Es fundamental en toda organización respeto para sus leyes, pero el Hispano F. C. olvidando sus compromisos deportivos y morales ha apelado a los tribunales Americanos, y estos han concedido un "temporary injunction" (mandamiento provisional) para que Alvarez pueda jugar, a pesar de las instrucciones de la Nacional Americana.

Debo hacer constar que hasta la fecha, ni el jugador Valentín Alvarez ni el Hispano F. C. ha comunicado su intención de jugar en otro país, ni ha pedido permiso a esta Asociación, cuando el primer paso de dicho jugador debía haber sido este. Véase el primer párrafo del artículo 42. El Hispano F. C. ha procedido muy a la ligera y con muy poca noción de sus deberes.

La Nacional Americana al mantener su sociedad en la Internacional se compromete con ella, y con todos los demás miembros a respetar sus leyes, y todo miembro de la United States Football Association igualmente se compromete a respetarlas. El Hispano ha puesto a la United States Football Association en una situación difícil, y si ésta tiene que confesar que está incapacitada para mantener y hacer respetar el reglamento de la F. I. F. A., se encontrará en una situación muy poco airosa.

En vista de la actitud muy franca y decidida de la Federación Americana, yo había citado a una conferencia al señor Presidente de la Juventud Asturiana, con la idea de plantearle la conveniencia de transigir en este caso, ya que nuestro objeto había sido conseguido; es decir, obtener un acuerdo con la Nacional Americana referente a un artículo muy importante para los Clubs Habaneros, pues sin el apoyo de este artículo, en cualquier momento una fuerte organización balompédica de New York podía desbaratar cualquier equipo Habanero.

Pero ya no se trata solamente de este caso; necesitamos saber si la Federación Americana puede o no puede hacer valer su autoridad y hacer respetar el reglamento de la F. I. F. A.

La Nacional Cubana ha procedido muy correctamente en este asunto, y mantiene su posición con dignidad.

Para no ser demasiado latoso, copio una parte de mi última carta sobre este asunto, y al buen entendedor...

"Hemos sido influenciados por la decisión de su Asociación de respetar las leyes de la Internacional, indudablemente hubiéramos llegado a un acuerdo con ustedes sobre este caso, en vista de la actitud muy franca asumida por Vd. Mas, ya había citado al señor Presidente de la Juventud Asturiana a una conferencia esta tarde a las 6, para presentarle ciertos puntos de vista, y es más que probable que una réplica muy favorable hubiera resultado de esta conferencia. Vd., quizás, no esté enterado que se han hecho ofertas a otros jugadores cubanos, y es nuestro deber como Asociación Nacional Cubana ofrecer a todos nuestros clubs la protección que la ley les brinda.

Vd. sabe, de su experiencia personal conmigo, que estoy siempre dispuesto a transigir, y todos mis esfuerzos hubieran tenido una tendencia a arreglar todos los problemas. Muy sinceramente, le digo que esta fué mi idea al citar a una conferencia al señor Presidente de la Juventud Asturiana. Sin embargo, leo en los periódicos de New York que Valentín Alvarez ya ha jugado, y entrar en más discusión con su Asociación bajo estas circunstancias está completamente fuera de lugar. Por lo tanto, he desistido de la conferencia mencionada, y esperaré sus avisos. Si se ha de llegar a una decisión, fuera del reglamento de la F. I. F. A. y sin respeto para la Asociación de Cuba, esta Asociación no podrá seguir correspondencia con ustedes sobre el particular.

William F. Campbell

N. del R.—Este párrafo pertenece a una carta que envió Campbell al doctor Marning, Presidente del Comité de Relaciones Extranjeras.

EL JUEGO DE FOOT BALL ENTRE CORNELL Y COLUMBIA DESPIERTA MUCHO INTERES

El éxito obtenido por Cornell frente a Princeton hace pensar en un triunfo sobre Columbia.—Los Lions, sin embargo, están muy bien preparados

ITHACA, Octubre 31. — Después de dos años de empates a cero, los equipos de futbol de las Universidades de Cornell y Columbia, se enfrentarán el sábado el Cchoelkolp Field, y todo parece indicar que los empates desaparecerán por completo.

Tanto Cornell como Columbia han realizado este año un esfuerzo grande, y han presentado magníficos equipos en la temporada, por eso se espera una lucha sensacional.

La brillante demostración ofrecida por Cornell frente a Princenton, ha hecho creer a sus numerosos partidarios que el team estará listo para acabar con Columbia, pero el triunfo de 33x0, obtenido por los Lions sobre el equipo de Williams, en los matchs del sábado pasado, indica que Columbia está perfectamente preparada para cualquier ataque considerable.

Coach Dobie, de Cornell aprovechó buy bien el descanso que tuvo su equipo el sábado pasado y tiene a todos sus jugadores en condiciones, mientras que Columbia perdió dos miembros de la linea en su lucha contra el eleven de Williams.

El juego Cornell-Columbia es el décimo-séptimo que efectúan ambos teams en su historia, y dado el entusiasmo reinante se espera que una concurrencia de record sea testigo de sus mejores jugadas. El primer choque entre estas dos universidades de la ciudad de New York se efectuó en 1889, pero no fué hasta 1920 que ambos decidieron medir sus fuerzas anualmente en el gridiron. De los 16 juegos celebrados hasta ahora, Cornel ha ganado 10, Columbia 4 y dos han terminado empatados.

El record es el siguiente:

1889—Cornell 20 Columbia 0
1890—Cornell 36 Columbia 0.
1899—Cornell 29 Columbia 0.
1901—Cornell 24 Columbia 0.
1903—Columbia 17 Cornell 12.
1904—Columbia 12 Cornell 6.
1905—Columbia 12 Cornell 6.
1920—Cornell 34 Columbia 7.
1921—Cornell 41 Columbia 7.
1922—Cornell 56 Columbia 0.
1923—Cornell 35 Columbia 0.
1924—Cornell 14 Columbia 0.
1925—Cornell 17 Columbia 14.
1926—Columbia 17, Cornell 9.
1927—Cornell 0 Columbia 0.
1928—Cornell 0 Columbia 0.

JUEGOS DE FOOT BALL INTER COLEGIAL ANUNCIADOS PARA MANANA SABADO 2

Los matches de foot ball intercolegial anunciados para mañana sábado, entre los colegios del Este de los Estados Unidos, son los siguientes:

Yale vs. Dartmouth en Nep Haven.
Harvard vs. Florida at Cambridge.
Prínceton vs. Chicago en Príncenton.
Navy vs. Penn at Philadelphia.
Columbia vs. Cornell at Ithaca.
N. Y. U. vs. Georgetown en el Yankee Stadium.
Army vs. South Dakota at West Point.
Brown vs. Holy Cross at Worcester.
Syracuse vs. Penn State at Syracuse.
City College vs. R. P. I. at the Lewisohn Stadium.
Manhattan vs. Catholic University en Washington.
St. John's (Brooklyn) vs. Loyola en Baltimore.
Pitsburgh vs. Ohio State at Pittsburgh.
Lafayette vs. W. and J. at Washington, Pa.
Lehigh vs. Muhlenberg at Bethlehem.
Colgate vs. Hampden-Sidney at Hamilton.
Rutgers vs. Ursinus at New Brunswick.
Carnegie Tech vs. Washington University en Louis.
Boston College vs. Duke at Boston.
Williams vs. Unión at Williamstown.
Wesleyan vs. Trinity at Middletown.
Amherst vs. Mass. Aggie en Amherst.
Vermont vs. Conn. Aggies at Storrs.
Springfield vs. Rochester at Rochester.
Boston University vs. Tufts at Medford.
Maine vs. Colby at Waterville.
Bowdoin vs. Bates at Brunswick.
Middlebury vs. Providence at Providence.
New Hampshire vs. Lower Textile en Durham.
Bucknell vs. Temple at Philadelphia.
Franklin and Marshall vs. P. M. C. at Chester.
Haverford vs. Johns Hopkins at Haverford.
Swarthmore vs. Delaware at Newark, Del.
Villanova vs. Oglethorpe at Philadelphia.
Dickinson vs. Gettysburg at Carlisle.

GRAN LIQUIDACION
de Trajes de Invierno
HOY EMPIEZA HOY
TRAJES DE CASIMIR
DESDE $2.00
LA SOCIEDAD
VIUDA DE FARGAS OBISPO 79

VINO HEMOGLOBINA de Johnson
DA APETITO-VIDA-COLOR

M.E.C.D. 2016

LAS NORMALES PIDEN QUE SE ADMITA A LAS ASPIRANTES DESAPROBADAS

UNA ALIANZA ENTRE FERROCARRILES Y LOS TRANSPORTES AEREOS DE CUBA

Convenio efectuado entre "Líneas Aéreas de Cuba" y los Ferrocarriles Consolidados para eficacia en el servicio

PROPOSICIONES VENTAJOSAS DE OTRA EMP. CUBANA

Componen la directiva de la compañía Horatio Rubens, los coroneles Tarafa, y J. E. Cartaya, A. Portuondo y otros

La Alianza entre el sistema ferroviario de Cuba y el modernisimo transporte aéreo, es ya un hecho según anuncia "Líneas Aéreas de Cuba" recien-organizada empresa Cubana, que alega como una de las circunstancias que le ayudará a prestar un servicio de eficiencia máxima, un convenio con los Ferrocarriles Consolidados de Cuba que entraña la coordinación de itinerarios aéreos y ferroviarios.

Líneas Aéreas de Cuba en una compañía Cubana, regida por las leyes de Cuba, con una mayoría de sus accionistas Cubanos y también una mayoría de los miembros de su junta directiva. Tiene la compañía el propósito de dedicarse a las varias fases del negocio de transporte aéreo dentro de la jurisdicción Cubana, y según nos informa uno de sus funcionarios, acaba de acudir a la subasta señalada para ayer en la Secretaría de Comunicaciones, haciendo una proposición para transportar el correo aéreo doméstico de Cuba.

Líneas Aéreas de Cuba, además de su afiliación con los ferrocarriles, cuenta con otra ventaja de valor inestimable. Ha contratado con la Pan American Airways para el uso exclusivo de los aeropuertos particulares que esa empresa internacional posée en Cuba, así como también de sus demás servicios terrestres. Esto contribuye a que Líneas Aéreas de Cuba se encuentre posibilitado a ofrecer al gobierno y al público Cubano, servicio inmediato y de una eficiencia máxima, en condiciones que no serían posibles si no existiesen estos convenios.

El Dr. Julio de la Torre funcionario de la nueva empresa, dijo anoche que los ingresos que por el presente pueden esperarse del transporte de correo aéreo doméstico, serán insuficientes para el mantenimiento de un servicio satisfactorio de carácter permanente. Explicó que según la estadística compilada por empresa que se dedican en otros países a este negocio, para ello es necesario normalmente una inversión de mil pesos por cada milla de ruta aérea, lo que significaría no menos de medio millón de pesos para la línea Habana-Santiago. Dijo que gracias al convenio con Pan American Airways Inc. las Líneas Aéreas de Cuba han ahorrado esta enorme inversión así como ha evitado la pérdida considerable de tiempo que toda nueva empresa experimenta al iniciar sus labores, pues la Pan American Airways no solo le da el uso exclusivo de sus cinco aeropuertos en Mendoza, Camagüey, Bayamo, Palma Soriano y Santiago de Cuba, siendo este último el único que existe en la segunda ciudad Cubana, sino que también le permite aprovechar la experiencia técnica y practica que los empleados de la empresa internacional han adquirido durante los dos años que tienen de operaciones constantes en Cuba.

Explicó entonces el Dr. de la Torre que en Estados Unidos el gobierno instala y mantiene las vías aéreas que utilizan las compañías que transportan el correo doméstico. Hizo definición de "vías aéreas" incluyendo en ellas, aeropuertos, campos de aterrizaje intermediarios, hangares, talleres estaciones radiotelegráficas y metereólogicas, así como otros servicios costosísimos, todos indispensables a la operación segura y satisfactoria de una línea permanente de transporte aéreo. Mencionó entre las grandes empresas de esta índole que son propietarios de las vías aéreas que transitan, a la Luft Hansa, Imperial Airways, Aeropostale y Pan American Airways Inc., y dijo que estas reciben de los gobiernos que sirven, subvenciones adecuadas. Dijo que la Pan American Airways, gracias a la subvención que recibe del gobierno Americano para transportar su correo aéreo internacional, ha podido instalar en Cuba una vía aérea con todos los servicios modernos, y se congratuló por los convenios que permiten a Líneas Aéreas de Cuba disfrutar de estos servicios.

La directiva de Líneas Aéreas de Cuba se compone de las siguientes personas, todas figuras prominentes en la vida industrial de Cuba y los Estados Unidos:

Horacio S. Rubens, presidente de los Ferrocarriles Consolidados de Cuba.

R. F. Hoyt, Presidente del consejo directivo de la Curtis Wright Co. y director de varias compañías que operan en Cuba, entre ellas la Ward Line, la Havana Terminal Docks, Cía Cubana de Cemento El Morro y otras.

Juan T. Trippe, presidente de Pan American Airways Inc.

Aurelio Portuondo, presidente de la Cuban Trading Co.

Coronel José Eliseo Cartaya, presidente de la Cía. Cubana de Cemento El Morro.

G. Grant Mason, administrador en Cuba de Pan American Airpays Inc.

Coronel J. M. Tarafa, hacendado magnate y ferrocarrilero.

Rafael Govín, propietario del periódico "El Mundo".

Dr. Julio de la Torre, vice-secretario de la I. T. & T. Co. y director de la Cuban Telephone Co.

El Dragado en Nuestra Bahia

Reparación al edificio de los Veteranos en Gibara

VARIAS NOTICIAS DE O. P.

Las obras en el Alma Mater. La limpieza de la Habana

La Cunard Line, que ha acordado enviar a Cuba en la presente temporada invernal algunos de sus grandes barcos, entre ellos el Mauretania, ha enviado un escrito al Secretario de Obras Públicas, interesándose por los trabajos de dragado que han sido proyectados en bahía, y agradeciéndole al propio tiempo la labor que viene realizando su Departamento en beneficio de las compañías Navieras y del turismo en Cuba.

El doctor Céspedes ha contestado a la Cunard Line, que esos trabajos de dragado fueron subastados y adjudicados oportunamente, estando terminándose los preparativos necesarios para dar comienzo a los mismos.

La profundidad a dragar será de 36 pies a marea baja media, lo que permitirá la entrada en nuestro puerto hasta los fondeaderos de Santa Catalina y Regla, de los barcos de mayor calado existentes.

EDIFICIO REPARADO

Por los arquitectos del Negociado de Construcciones Civiles y Militares, han sido terminadas las obras de reparación que se venían realizando en el edificio, propiedad del Estado, conocido con el nombre de Fernando VII, situado en la Plaza de Martí, en Gibara, y el cual ocupa la Delegación de Veteranos de esa localidad.

Con tal motivo, el Secretario de Obras Públicas ha recibido una expresiva carta del Presidente de dicha Delegación, en la que, a nombre de los veteranos de ese Término, significa su agradecimiento por las obras realizadas, las cuales eran de gran necesidad y por tratarse además de un edificio de gran importancia histórica.

EN LA UNIVERSIDAD

De acuerdo con las órdenes dadas por el doctor Carlos Miguel de Céspedes, se ha dado comienzo, a las obras de embellecimiento proyectadas por el Departamento a su cargo en la Universidad de la Habana, y las cuales hemos dado a conocer en otra ocasión. Los trabajos se llevarán a cabo con la mayor rapidez, pues es deseo del Gobierno que los mismos queden terminados dentro del más breve plazo.

Con motivo de estas obras, el Rector de la Universidad ha enviado al doctor Céspedes una expresiva comunicación, de la cual reproducimos el siguiente párrafo:

"La Universidad de la Habana y este Rectorado han recibido con intenso júbilo esta halagüeña noticia y se apresura a enviar por mi conducto la expresión de nuestra más sentida gratitud al Honorable señor Presidente de la República y a usted por esta nueva demostración del interés y cariño con que acogen todo cuanto redunde en el mejoramiento de este Centro Docente".

LA LIMPIEZA DE LA CIUDAD

Recientemente, y de acuerdo con el plan aprobado por el doctor Carlos Miguel de Céspedes se inició una propaganda entre el público, por medio de las estaciones de Radio que radican en nuestra capital, a fin de obtener que el mismo coopere con el Gobierno en sus esfuerzos por mantener en perfecto estado de limpieza las calles habaneras.

Tres meses han transcurrido desde el inicio de esa campaña, y los resultados obtenidos han sido tan satisfactorios, que el Secretario del Ramo ha tenido frases de agradecimiento para las Estaciones Radiodifusoras que de manera tan entusiasta y activa han contribuido a que la Habana mantenga, por la cooperación del público, su gran prestigio de la ciudad más limpia del mundo.

Las estaciones transmisoras han realizado y vienen llevando a cabo un alabor encomiástica que merece las mayores felicitaciones de todos aquellos que han apreciado su brillante cooperación a la limpieza de nuestra capital.

LA CAMARA ESPAÑOLA DE COMERCIO CELEBRA SESION

La Cámara Oficial Española de Comercio Industria y Navegación de Cuba, celebró su Junta reglamentaria y en ella conoció de varias comunicaciones oficiales de la Junta Nacional del Comercio Español de Ultramar y de la Cámara de Comercio de Santo Domingo, esta última relacionada con seguros de mercancías despositadas en las Aduanas de aquella República.

La Junta Nacional del Comercio Español de Ultramar solicita la cooperación de esta Cámara para la exhibición de películas de las Exposiciones de Sevilla y Barcelona, a cuyo efecto se pondrá de acuerdo con la Embajada de España en Cuba.

SOBRE LA LEY DE RETIRO AZUCARERO

Importante junta en la casa consistorial de Bolondrón

Bolondrón, 31 de octubre, 9.15 p. m. DIARIO, Habana. Reunidos esta noche en la Casa Consistorial numerosos componentes de la Asociación Nacional de Industriales y Azucareros, bajo la presidencia de los señores Antonio Fierro, Bernabé Tellechea y José Antonio Toca, acordó con gran entusiasmo, intensificar la campaña en favor de la aprobación en la próxima legislatura de la ley del Retiro Azucarero, que hállase en la Cámara de Representantes desde hace largo tiempo, dirigiéndose expresivos telegramas en tal sentido al Honorable Presidente de la República y a los congresistas doctores Viriato Gutiérrez, Urquiaga, Rey Coronel Machado y Dr. Guas Inclán.

Reinó orden y gran cordialidad en esta reunión.

Oña, Corresponsal.

Fué inaugurada ayer la Escuela Pública Número. 82. Presidió el acto el Dr. Pérez Abreu, Presidente de la Junta

NOTICIAS DE LA SECRETARIA DE INSTRUCCION PUBLICA

El General Alemán declina en el Presidente la felicitación por el proyecto de la Escuela Industrial para Mujeres

Las siete Escuelas Normales de la República se han dirigido al Secretario de Instrucción Pública y Bellas Artes manifestándole que por acuerdo unánime de sus respectivos claustros, tienen el honor de solicitar por su conducto, del Honorable Sr. Presidente de la República, que, considerando el número crecidísimo de aspirantes a ingreso que no obtuvieron plaza por haber sido suspensas en una sola asignatura, disponga lo conducente a fin de que esas esforzadas estudiantes hallen el premio de su labor en el amplio espíritu de generosidad que siempre inspira todos los dictados del Jefe de la Nación.

INAUGURACION DE UNA ESCUELA PUBLICA

En la mañana de ayer, con gran brillantez, se llevó a efecto la inauguración del nuevo edificio de la escuela pública 82, imponiéndosele el nombre del glorioso patriota Comandante Néstor Sardiñas y Zamora. La nueva escuela consta de cuatro aulas y está situada en un edificio ad hoc, situado en Estrada Palma número 120, en la Víbora.

Se reunieron en el local de la escuela, el Presidente de la Junta de Educación, doctor René Pérez Abreu; el Inspector Escolar, doctor Eduardo Sánchez; el Administrador Escolar, doctor Gabriel García Galán; los Inspectores, doctora Catalina Fernández de los Ríos, Génova de Zayas, y el señor O. Montenegro, Presidente de la Asociación de Padres y Maestros de la Escuela. El señor Secretario de Instrucción Pública, general Alemán, excusó su asistencia.

Un grupo de familiares del héroe asistieron: la señora Zamora viuda de Sordiñas, madre del caudillo; sus hermanos doctor Eulogio, Alfredo, Antonio y Clotilde, así como otros familiares.

Una numerosa concurrencia de vecinos presenció la ceremonia.

El doctor Pérez Abreu, declaró abierto el acto, develando el retrato del Comandante Néstor Sardiñas, su madre la señora Zamora viuda de Sardiñas, madre del caudillo; sus ejecutado el Himno Nacional por la Banda Municipal y cantado por los alumnos de Kindergarten.

Después algunos alumnos ejecutaron diversos números; haciendo el discurso resumen a nombre de la Junta de Educación, el doctor Carlos Génovas de Zayas, Inspector de la Habana, quien hizo una brillante disertación sobre la vida y obras del patriota Néstor Sardiñas, encomiando la gestión que actualmente se realiza en Cuba a favor del mejoramiento de la enseñanza.

Seguidamente se hizo un reparto de uniformes, zapatos, diplomas a los alumnos, y se sirvió un bufett a la concurrencia.

LICENCIA

Se ha concedido licencia con sueldo por enfermedad, al doctor Carlos Manuel Cruz Vázquez, catedrático supernumerario del Instituto de Segunda Enseñanza de la Habana.

EL VIOLIN DE ALBERTINI

La Secretaría de Instrucción Pública ha recibido el violín y arco con puño de oro que pertenecieron al gran violinista cubano, Rafael Díaz Albertini y Urioste.

El Cónsul de Cuba en Marsella señor Andrés Abela, cumpliendo la última voluntad del célebre músico, ha enviado a Instrucción Pública tan valiosa reliquia.

NOMBRAMIENTOS

Han sido aprobados por Instrucción Pública los nombramientos hechos por el Director del Instituto de Segunda Enseñanza de la Habana a favor de los señores José M. Márquez Valdés, Francisco Gelabert y Berta Fernández Vidal.

INFORME

Se ha solicitado de todos los centros de enseñanza que tienen alumnos becados, que informen si alguno ha causado baja; y, en éste caso, detallen sus nombres y municipio a que pertenecen.

DECLINA UN HOMENAJE

El Secretario de Instrucción Pública, general José B. Alemán, ha enviado una atenta comunicación a la Presidenta de la Alianza Nacional Feminista, manifestándole que ha recibido su gentilísima carta felicitándolo por el proyecto de creación de la Escuela Técnica Industrial para Mujeres y que declina con honor en el Presidente de la República el homenaje que se le rinde, pues todas las iniciativas de la Secretaría están inspiradas en las altas y patrióticas idealidades que en bien de la enseñanza animan al Ejecutivo Nacional.

DONACION

El Albacea de Acea, de Cienfuegos, ha donado a la Escuela del Hogar de aquella ciudad, ocho máquinas de coser.

VISITA DE INSPECCION

El Secretario de Sanidad salió de la mansión presidencial hacia Matanzas, con el propósito de realizar su mensual visita de inspección a las obras del Hospital de Homicultura y Maternidad que se levanta en la Ciudad de los Dos Ríos.

NOTAS SOCIALES DE SANTIAGO DE CUBA

Jura de la Bandera en el Colegio Dolores

(Por Miguel J. Rodríguez)

ESTIMADOS VIAJEROS

Santiago de Cuba.— Octubre 31.

Rumbo a esa deliciosa capital, donde disfrutarán breve temporada, emprendieron viaje los muy estimados esposos señora "Lolo" Ferrer de Genó y señor Rafael Genó Rizo, culto e inteligente Ingeniero.

Que sea para ellos muy grata su estancia en la Habana, son mis deseos.

ENFERMO

Desde su gran finca Santa Rita, ha venido a esta ciudad, ingresando en el Sanatorio de la Colonia Española, el apreciable caballero señor Lucas Borges.

Con él ha venido acompañándolo, su hija la señorita María Borges.

Una pronta curación deseo al apreciable enfermo.

EL SR. RAFFO

A consecuencia de un accidente automovilístico, sufrió lijeras escoriaciones en un brazo, el señor Aurelio A. Raffo, querido Presidente de la "Asociación de Viajantes de Oriente".

Una gran fortuna fué ello, pues el accidente, por su importancia, pudo haber tenido fatales consecuencias.

A las muchas felicitaciones que recibe el bien estimado amigo, va la mía muy sincera.

EN EL COLEGIO DE DOLORES

Un acto sencillo, pero de una gran significación patriótica, fué el realizado en el notable colegio de Dolores que tan sábiamente dirigen los reverendos padres de la Compañía de Jesús.

Formado en correctas columnas de a cuatro en fondo, los alumnos de dicho plantel, prestaron juramento a la bandera de Cuba, cantando el Himno Nacional.

A este acto, de suyo conmovedor, concurrieron los Comandantes del Ejército Nacional los señores: José Ortiz y doctor Santiago Rosell, los Capitales señores: José Larrubia y José Manzano, el señor Inspector de Escuelas Rafael Ramos y el Teniente de dicho Ejército señor López Campos, en representación del Coronel Jefe de este Distrito, señor José González Valdés.

Lindas poesías a Cuba y a la bandera, original del reverendo padre García, fueron recitadas por los niños: Desiderio Arnaz y Ramón Cano; pronunciando el Comando doctor Rosell, unas inspiradas palabras, loando el acto que se realizaba.

Yo me complazco en dejar aquí esta nota felicitando muy efusivamente a los estimados profesores del Colegio de Dolores, por el acto de alto patriotismo que llevaron a cabo.

NOTA DE DUELO

No otra que la que dice del fallecimiento del respetable caballero doctor señor Donxingo Ferrer y Destournell, perteneciente a una antigua y distinguida familia santiaguense.

Su entierro constituyó una sentida manifestación de duelo.

Llegue hasta su familia toda, la expresión sincera de condolencia.

PARA LA HABANA

Después de haber permanecido varios meses en esta ciudad, cumpliendo una comisión oficial de la Secretaría de Hacienda, regresó para esa capital el señor Emilio Forment.

Mi despedida al probo funcionario y estimado caballero.

LAS FIESTA A CRISTO REY

Todas las iglesias de esta ciudad rindieron solemnes cultos, el domingo, en honor de Cristo-Rey, viéndose muy concurridos.

Los que aquí, en Santiago, hay verdadero fervor religioso, verdadera fe católica, y nuestras familias, nuestra sociedad, práctica su credó yendo al templo a orar, a rezar.

Por éso esos cultos han alcanzado la brillantez que los coronó.

UNA VELADA EN EL GROP CATALUNYA

Lucidamente tuvo celebración en los elegantes salones del Grop, una velada literaria, en la que se desarrolló un interesante y ameno programa.

Como siempre, el Grop dió una prueba más de su cultura y de su amor al progreso, mereciendo calurosas felicitaciones y cálidos aplausos.

Felicitaciones y aplausos que yo me complazco en tributarle desde este amable rinconcito del DIARIO DE LA MARINA.

MEJORADA

Me place decirlo: la estimada señora Nora Alea de Redón, se encuentra bastante aliviada de las dolencias que la retjenen en el Sanatorio de la Colonia Española, donde se ve muy visitada por sus amistades.

Que siga su curso esa mejoría, son mis deseos.

LAS FIESTAS EN CAYO SMITH

No pudo el agua, la fuerte agua caída, restarle animación.

Cayo Smith se vió muy concurrido por elementos distinguidos de esta ciudad; sobre todo por gentilísimas damas y elegantes señoritas, que ponían en esa fiesta la nota de poesía y de ensueño.

Las señoras que tuvieron la feliz idea de iniciar esa verbena, pueden y deben sentirse satisfechas.

Mi enhorabuena.

Las Isabelinas Visitan Bejucal

Interesantes conferencias de los doctores Nadal y López Méndez

Un grupo de Damas Isabelinas que integran el Comité Antituberculoso, se trasladaron ayer al vecino pueblo de Bejucal en unión del doctor López Méndez, Subdirector del Dispensario Furbush, con el fin de pronunciar conferencias antituberculosas a los obreros de las fábricas de tabacos allí establecidas.

El doctor Nadal, Jefe Local de Sanidad, así como otras autoridades y administradores de los despalillos, atendieron gentilmente a las visitantes, brindándoles cariñosa hospitalidad durante las horas que allí estuvieron.

La Presidenta del Comité, p.s.r., y los doctores López Méndez y Nadal, pronunciaron interesantísimas conferencias en las que demostraron a los obreros la forma y manera de cmbatir la Peste Blanca, y de evitarla, exhortándolos a coadyuvar en la grandiosa obra emprendida por las Isabelinas en toda la Nación.

Terminadas las conferencias visitaron la iglesia de Bejucal, que tiene 250 años de construída; el Hospital de Emergencias "General Machado" y otras instituciones.

El doctor Nadal obsequió a las Isabelinas y acompañantes con un espléndido buffet, donde hicieron uso de la palabra los doctores Travieso y López Méndez.

Las Visitas a Palacio Ayer

El Presidente salió rumbo a su finca, a las 9 a. m.

DECRETOS DE JUSTICIA

Prácticas de tiro de los militares que competirán

A SU FINCA

A las nueve de la mañana el Presidente de la República salió ayer de Palacio, en automóvil, acompañado de sus ayudantes de guardia, Comandantes Gali y Firmat y del Capitán Rodríguez Batista. Dirigiose a su finca "Nenita", en Santiago de las Vegas.

Antes, el Jefe del Estado recibió en su despacho privado del tercer piso, a los Jefes de la Policía Judicial y Secreta; a los Secretarios de la Guerra, Hacienda, Sanidad, Justicia y Gobernación; al Jefe del Ejército y al Dr. Rodríguez Barahona, Presidente de la Federación Médica de Cuba.

PREPARATIVOS

Durante toda la mañana de ayer, en Palacio realizáronse diversos preparativos para acondicionar las habitaciones que ocupara el Presidente de los Estados Unidos, Mr. Coolidge, —año 1927— en su viaje a Cuba, y las que se tenían dispuestas para albergar al Presidente de Santo Domingo, Excmo. señor Horacio Vázquez, que ayer pasó por la Habana, en viaje hacia Norteamérica, de todo lo cual damos amplia información en otro lugar de esta edición.

EL CONFLICTO MEDICO

El docor Rodríguez Barahona, Presidente de la Federación Médica de Cuba, celebró una entrevista con el Presidente Machado, la que duró cerca de una hora. Díjonos a su salida de la mansión presidencial, que habían tratado extensamente del conflicto de los médicos con el Centro Gallego, y el que, como publicamos ayer, está casi resuelto. Aseguró el Dr. Barahona que en la próxima semana se dará a conocer públicamente la solución que ha dado a ese problema el Presidente de la República, nombrado árbitro por ambas partes litigantes.

ALMUERZO HOMENAJE

El Alcalde de San José de las Lajas, señor Mestre, y el Representante, Dr. Menció nos dieron cuenta que el día 23 se celebrará en aquella localidad un almuerzo homenaje que ellos organizan, en honor del Representante, Dr. Giordano Hernández, Presidente del Directorio Político de Cuba.

A LOS ESTADOS UNIDOS

El próximo sábado embarcará rumbo a los Estados Unidos el niño Pedro Uris, a quien en el año 1927, cuando residía en Nuevitas, el Presidente de la República, admirado de sus dotes de inteligencia, trajo a la Habana, costeándole sus estudios. El niño Uris se dirige al Norte para perfeccionarse en el idioma inglés.

DOS DECRETOS

El Presidente de la República, a propuesta del Secretario de Justicia, firmó dos decretos, uno declarando excedente por el período de un año, al Notario que fué con residencia en San Fernando de Camarones, Dr. Carlos Dorticós y Martínez, de acuerdo con lo preceptuado en el artículo primero, capítulo séptimo, del Código Notarial; y otro decreto, otorgando jubilación forzosa al señor Arturo Gómez Fraga, Secretario del Juzgado de Primera Instancia e Instrucción de Artemisa, con una pensión anual de $1.600.20.

ENTRENAMIENTO

El Jefe del Ejército informó a los periodistas que en breve comenzarán en la Cabaña las prácticas de tiro de los elementos militares que competirán en los Juegos Deportivos Centroamericanos.

LOS MASONES Y EL GENERAL MACHADO

El Capitán Masip, Jefe de la Policía de Marianao, acaba de solicitar audiencia del Jefe del Estado, para cumplir acuerdo tomado por la Logia "Luz", de dica localidad.

CON EL DOCTOR VIRIATO GUTIERREZ

El señor Vizcaya, Alcalde de San Luis de Oriente; y el Gobernador de la Habana, señor Ruiz, separadamente se entrevistaron con el Senador Dr. Viriato Gutiérrez, tratando asuntos particulares.

VISITANTES

Numerosos visitantes desfilaron por Palacio ayer mañana. Entre ellos recordamos a los Representantes Urquiaga, Verdeja, Urbino, Rivero, Sardiñas y Prado; al Director y Sub de la Renta de Lotería, doctor González Sarrain y señor Planas, respectivamente; al señor Vega, Presidente del Consejo Provincial de la Habana y otros.

CON EL SECRETARIO DE JUSTICIA

Los Representantes Mola, Castillo y Tone, celebraron una entrevista con el Secretario de Justicia, haciendo gestiones en favor del doctor Francisco Avila para que sea designado Juez Municipal de La Esmeralda.

AMIGOS DE LA CULT. FRANCESA

La sesión semanal será esta noche en el Círculo Médico

Esta noche, en el Círculo Médico (Malecón 150). será la sesión semanal de esta entidad cultural. En ella tomarán parte el señor Pablo Ortega, quien dará a conocer un curioso documento histórico, la notable novelista señorita Ofelia Rodríguez Acosta, autora de "La Vida Manda", y el señor José M. Bens, con un juicio sobre Bourdelle.

Los socios del Círculo Médico están invitados a esta sesión.

LOS PLANOS Y LA MAQUETA PARA EL PALACIO DEL INSTITUTO DE DERECHO

Fueron muy celebrados ayer por los miembros del Instituto de Derecho Internacional en su visita a Obras Públicas

OBSEQUIO DE UN HERMOSO ALBUM A LOS VISITANTES

Breves palabras de los doctores Brown Scott y Sánchez de Bustamante, y respuesta del Dr. Céspedes. Agasajos

En la mañana de ayer visitaron la Secretaría de Obras Públicas los miembros del Consejo Directivo del Instituto de Derecho Internacional Americano, doctores James Brown Scott, Antonio Sánchez de Bustamante, Alejandro Alvarez, Luis Anderson, Rodrigo Octavio, Víctor Maurtua, y los señores Pedro Martínez Fraga, y Luis Santamaría, éste último en representación de la Secretaría de Estado.

En la puerta de la Secretaría el doctor José María Larrazábal, recibió a los ilustres visitantes, conduciéndolos al Despacho del doctor Céspedes, que les esperaba, acompañado del personal de la Jefatura de Despacho, y el arquitecto señor Leonardo Morales.

LA MAQUETA Y LOS PLANOS DEL PALACIO DEL INSTITUTO DE DERECHO INTERNACIONAL

Entre los distintos planos y dibujos que decoran el local, relacionados con las más importantes obras realizadas por la actual administración y de algunas que se hallen planeadas para en su oportunidad ser ejecutadas, se encontraban sobre varios trípodes, los planos y la maqueta del Palacio del Derecho Internacional, cuyos detalles y característica explicó a los visitantes el Arquitecto señor Morales.

Fueron admiradas todas las obras muy especialmente las relacionadas con el Instituto.

El doctor Céspedes obsequió a los distinguidos profesores, con un Album, conteniendo los planos y diseños del Palacio y fotografías de la maquetta, cuyos Albums fueron expresamente confeccionados para hacerles ese presente a los visitantes.

BREVES PALABRAS DEL DOCTOR JAMES BROWN SCOTT

Dirigiéndose al doctor Céspedes, el doctor James Brown Scott, expresó en sentidas frases, en nombre del Consejo que preside su agradecimiento, por la entusiasta cooperación que el Gobierno del General Machado prestaba al Instituto, disponiendo la construcción de un magnífico Palacio para el mismo. Significó su admiración por los esfuerzos realizados en tan corto período de tiempo, llevando a cabo importantísimas obras que proclaman los progresos del pueblo cubano, y la atención constante que presta a su desenvolvimiento nacional.

EL DR. ANTONIO SANCHEZ DE BUSTAMANTE

Pronunció breves palabras el doctor Antonio Sánchez de Bustamante, agradeciendo los elogios del doctor Brown Scott, que constituían una satisfacción para el Gobierno de Cuba, al ver reconocidos sus esfuerzos, demostrando en bellos símiles que los pueblos pequeños como el nuestro, necesitaban por sus obras sentirse amparados contra la fuerza, por la razón y la justicia que encarna precisamente en el Derecho Internacional.

EL DR. CESPEDES

El doctor Carlos Miguel de Céspedes, correspondió a los saludos y felicitaciones de los profesores internacionalistas, con las siguientes frases:

"Bienvenidos seais a esta casa de la Secretaría de Obras Públicas, donde un ejército de hombres inspirados por la más grande fe en el porvenir de su país, trabajan por la grandeza material de la patria cubana.

"A vosotros que llegáis a nuestra casa, os saludo en nombre de todos mis compañeros que laboran bajo estos techos y os doy nuestra bienvenida y os expreso la satisfacción y el honor que por nosotros significa vuestra visita.

"Vosotros también sois trabajadores de una gran obra. Trabajáis para forjar un alma mejor y una conciencia más perfecta para la humanidad. Trabajáis para hacer más perfecto y más eficiente el Derecho Internacional.

"El Derecho Internacional positivamente representa una fuerte trinchera para la defensa de los pueblos.

"En nombra de nuestro Gobierno y cumpliendo las órdenes de nuestro gran Presidente, hemos preparado estos planos que os hemos enseñado, del palacio destinado a Instituto de Derecho Internacional.

"Esa casa que proyectamos, será vuestro taller, en el que seguramente vosotros con vuestras doctrinas, vuestras ideas, vuestros códigos y vuestros programas, iréis preparando todo el magnífico material que es necesario para reforzar esa trinchera de que hablaba anteriormente y tras de la cual yo espero que Cuba, mi Patria querida, podrá, tranquila, preparar su porvenir y cumplir sus destinos."

Después los visitantes fueron obsequiados con un ponche y exquisitos tabacos.

También concurrió al acto el doctor Fernando Barruecos, letrado Consultor de la Secretaría de Obras Públicas, quién había representado al doctor Céspedes, para dar la bienvenida a los ilustres profesores, el día de su llegada a esta ciudad.

Cerca de las once abandonaron la Secretaría, siendo despedidos por el doctor Céspedes y sus acompañantes.

DISTINGUIDAS SEÑORITAS DESEAN ADQUIRIR EL TITULO DE PILOTOS

En el aparato Fairchild serán entrenados los futuros alumno de la Escuela Cubana de Aviación. Solo faltan los hangares

Siempre está ocupadísimo este inquieto y simpático capitán Raymond Applegate—optimismo imperecedero en la faz rubicunda, afecto entusiasta en la diestra—siempre está ocupadísimo, pero hace un alto en las actividades que le embargan de continuo para recibir el repórter, que es además su amigo cordial.

—Capitán—le decimos—queremos saber cuando comienza el Servicio Cubano de Aviación a instruir a la juventud cubana que aspira al honroso título de piloto civil.

—Pues casi inmediatamente. Depende de la construcción de los hangares nuestros en Columbia, que va a comenzar de un momento a otro. Ya tenemos aquí el primer aeroplano Fairchild, de dos asientos, con motor Wright de 200 caballos, destinado a la enseñanza.

—¿Y ha recibido usted algunas solicitudes?

¿Algunas Centenares de ellas. A todos les digo que tengan un poco de paciencia. Ya tendremos escuela montada a la misma altura que Fairchild monta las que funcionan bajo su nombre en los Estados Unidos. Es decir, que nada faltará en ella. Mire usted: son muchos los jóvenes de la más distinguida sociedad cubana los que desan aprender el arte de manejar un aeroplano. Y no faltan las señoritas.

—¿Sus nombres? Permítame que los reserve; pero se dirán a su tiempo.

¿Que otro sector opera el Servicio Cubano de Aviación?

—Pues la venta de aeroplanos y accesorios. También, según usted sabe, el alquiler de aviones para hacer viajes a todo lugar de la República donde existe un campo apropósito para aterrizar. Tomo este dato interesante: el sábado, el señor George E. Walker, solicitó mis servicios rápidamente. El quería venir a la Habana desde la Provincia de Santa Clara para asistir al banquete-almuerzo que se ofreció a los Hacendados en el Vedado Tennis Club y volver el mismo sábado a la Habana. Pues bien: me trasladé en un Standard al Central España donde reside el señor Walker. A las once de la mañana subió a la cabina. A las 12 estaba en Columbia. Almorzó tranquilamente. A las tres volvió a mi aeroplano y a las 4 estaba de vuelta en el Central España.

—Estupendo capitán.

—Hasta ahora poseemos un Fairchild para siete personas, un Standard para cinco, un avión pequeño para dos. Usamos los motores más fuertes, acreditados y seguros: Wasp, Wright. 425 caballos uno y de 220 los demás. Vendrán nuevos aviones: Fairchild, Standard, Sikorsky anfibios para acuatizar en aquellos lugares donde como en Baracoa es imposible tomar tierra con grandes aparatos. El personal de que dispone para sus operaciones el Servicio Cubano de Aviación, comenzando por el señor James P. Farnham, capitán piloto, nada deja que desear.

—¿Y han transportado ya muchos pasajeros?

—Desde el 19 de Septiembre que vinieron nuestros primeros aparatos hasta ahora hemos conducido a través de la Isla 215, recorriendo 10.000 millas sin el menor contratiempo. Pero hay mucho más que esto.

—Diga usted capitán.

—Pues que estamos en disposición de ayudar a los terratenientes del interior ha hacer campos de aterrizaje; que nos dedicamos a hacer fotografías aéreas con un experto fotógrafo que nos sirve. Lo cual es cosa conveniente a propietarios de ingenios, colonias, potreros etc., para todos los casos; que estamos en condiciones de ofrecer paseos sobre la ciudad de la Habana y sus alrededores a las personas que lo deseen; que vamos a todas partes de la Isla y que en las ciudades de Camagüey, Santiago, Santa Clara construiremos nuestros hangares. Pronto, muy pronto iniciaremos viajes a Cienfuegos e Isla de Pinos, viajes de turistas y de diligencias urgentes.

—¿Y ese programa, cuando?

—Ya está en marcha desde mediados de Septiembre.

Y nos despedimos del capitán Applegate, vice-Presidente del Servicio Cubano de Aviación, compañía que preside el conocido abogado y clubman doctor Nestor G. de Mendoza.

LOS PASAPORTES Y CIUDADANIAS

Relación de los solicitados en la Secretaría de Estado

Solicitudes presentadas en el día de ayer en la Secretaría de Estado:

Pasaportes: — Juana Rodríguez; Eleuterio Gómez; Andrés Aróstegui; Julián Herrera, Angel Mederos; Francisco Cepero; Mariano San Pedro; María Herrero; Francisco Ugalde; Manuel González; Julio Rodríguez; José Delfín; Eugenio Forcade; Jacinto Verdecia; Juan de la Torre; Luis Venet; Enrique Alzugaray; José Pérez.

Cartas de Ciudadanía: — Enrique Araoz; Jaime Lluch; Juan Rodríguez; Antonio Guerra; Ismael Rodríguez; Armando Rodríguez; Antonio Cid; Joaquín Gelats; Vicente López; Manuel Digón; Juan Tudo; Ambrosio Murteneche; Manuel Fernández; Juana Suárez; Valeriano Vallés.

Pasaportes visados: — Guillermo Menéndez.

MERECIDA DISTINCION A RAMSAY MAC DONALD

El municipio de Leicester le da la ciudadanía honoraria

LONDRES, octubre (A D).—El municipio de Leicester acordó otorgar al Primer Ministro Ramsay MacDonald la carta de ciudadanía honoraria. Leicester fué el primer distrito electoral, de MacDonald, quien lo representó en 1906 a 1908, pero perdió allí la curul debido a la actitud que asumió durante la guerra.

CONFERENCIAS PARA DIVULGACION AGRICOLA EN TODA SANTA CLARA

Falleció en Yaguajay, la señora viuda de Prohías. Puso fin a su vida, ahorcándose, un vecino de Congojas

Santa Clara, octubre 31 5.10 p. m DIARIO, Habana. En la mañana de hoy llegó a esta capital el doctor Clodoaldo Arias, delegado de la Secretaría de Agricultura para organizar una serie de conferencias de divulgación en la Granja Agrícola y en todos los términos, efectuándose un cariñoso recibimiento.

Pronunciará una conferencia ante el Rotary Club, hoy.

El doctor Estapé, director de la granja «Juan Bautista Jiménez", organiza esos actos de divulgación con gran eficiencia.

El Ateneo de Villaclara le ofreció un ponche de honor. El mencionado Ateneo comienza el día cinco a laborar por el «Día de Cuba", instituido por nuestro colega «El Mundo".

PASO UN AEROPLANO

San Cayetano, octubre 31. Las 2 p. m. DIARIO, Habana. A la una p. m. pasó por este pueblo, con rumbo a ésa, un aeroplano, suponiendo sea el del aviador mexicano, Comandante Pablo Sidar.

Díaz, Corresponsal.

INCENDIO DE UNA GUAGUA

Sagua la Grande, 31 octubre, las 4.30 p. m. DIARIO, Habana. Fué vendido en Sagua por la casa Arango, el premio mayor, cayendo entre el elemento pobre de esta localidad.

Al incendiarse el carburador de la guagua número cuatro, en el barrio General Nodarse, frente al jardín Sagua, sufrió quemaduras menos graves el conductor de la misma, Mario Valdés. Gracias a la serenidad de éste no hubo que lamentar mas desgracias, ya que las guaguas solo tienen una puerta de salida.

Los vecinos corrieron y sofocaron el principio de incendio. La guagua sufrió averías.

Isoba, Corresponsal

SENTIDO FALLECIMIENTO

Yaguajay, octubre 31, 1.30 p. m. DIARIO, Habana. Después de una larga y penosa enfermedad, falleció hoy la virtuosa señora Adela de la Rosa, viuda de Prohias, perteneciente a una antigua y querida familia de esta localidad.

Reitero a sus hijos y demás familiares mi más sentida condolencia.

Oti, Corresponsal.

SE SUICIDO, AHORCANDOSE

Rodas, octubre 31, las 7 p. m. DIARIO, Habana. En las inmediaciones del vecino poblado de Congojas se suicidó, ahorcándose, el blanco Ceferino Sosa.

Muchas son las versiones que circulan sobre el móvil que indujo a Sosa a poner fi na su existencia. Créese que desde ha tiempo tenía perturbadas sus facultades mentales. El juzgado se constituyó en el lugar del hecho iniciando las diligencias del caso y ordenando la práctica de la autopsia, que tuvo efecto en la tarde de hoy en el Cementerio de esta villa.

Antonio Cid, Corresponsal.

(Por teléfono de larga distancia)

Congojas octubre 31, DIARIO, Habana. Ceferino Sosa González, vecino de este pueblo, apareció ahorcado en la finca La Castellana, Dicho individuo fué encontrado por Trino Calzadilla, después de tres días de haber desaparecido Sosa de su casa. Deja viuda y dos hijos.

Calvo, Corresponsal.

EN LA ESCUELA NESTOR SARDIÑAS

Discurso inaugural pronunciado por el doctor Génova de Zayas

Se inauguró en la mañana de ayer: la Escuela 82.

En la calle Estrada Palma 120 entre Figueroa y José Manuel Cortina.

Convocados por orden del Inspector del Distrito doctor Eduardo Sánchez, reunióse en la espléndida casa que para plantel de enseñanza se fabricara por los hermanos Eulogio Alfredo Antonio y Clotilde Sardiñas. Los señores doctor René Pérez Abreu Presidente de la Junta de Educación de la Habana, Osvaldo Valdés de la Paz Secretario, doctor Gabriel García Galán Administrador Escolar el Inspector señor Génovas de Zayas, la doctora Catalina de los Ríos Inspectora de Kindergarten el señor Montenegro Presidente de la Asociación de Padres Vecinos y Maestros; la señora madre del glorioso Libertador caído que ya tiene la Calle de Pocito con su nombre y elegantes damas y caballeros entre los que figuraban el popular político señor Pablo Herrera y familia y nuestro compañero de Redacción el maestro señor Alberto Coffigny Ortiz.

Ocupaba la presidencia del severo acto el abogado doctor René Pérez Abreu a su derecha la señora Zamora viuda de Sardiñas, la madre afortunada de este mambí que se enaltece y del estimado Representante doctor Eulogio Sardiñas y sus amantes hermanos citados, a la izquierda el señor Eduardo Sánáchez Inspector jefe del Distrito Escolar.

La ilustre matrona vivamente conmovida descubrió el hermoso retrato que dirá a las generaciones de cubanos que en aquella Escuela se eduquen, las bondades, las virtudes y el heroismo del Comandante Néstor Sardiñas.

El doctor Génova de Zayas, pedagogo cultísimo y orador de elevados conceptos refirió la austera vida del guerrero, del hijo y del hombre que supo y pudo dejar a la posteridad una honrosa historia que servir puede de ejemplos y enseñanzas.

El doctor Zayas, felicitó a la Junta por el acierto de establecer una Escuela en ese importante sector de la Víbora en que tanta falta hacia por el mundo de familias que necesitaban ese plantel público que infiltra el sentimiento nacionalista y abre horizontes al ciudadano del porvenir.

Se distribuyeron ropas, zapatos, y diplomas a los alumnos y licores, dulces y bocaditos a los niños a los cuatro maestros que allí trabajarán y al público que desde dentro y fuera del local aplaudían.

La Banda Municipal amenizó la fiesta y varios niños recitaron poesías.

M.E.C.D. 2016

MERCADO DE AZUCAR

NUEVA YORK, Octubre 31. (AP). —El mercado del crudo estuvo influenciado hoy, más que nunca, por el movimiento de los futuros. Al comienzo de la sesión, los tenedores de azúcar de Cuba no controlados se negaban a hacer ofertas en firme, pero indicaron que considerarían cualquiera a base de dos y un octavo centavos costo y flete. La única oferta en firme consistió en un lote de Filipinas que pudo comprarse a 3.53 cts. entrega y más tarde a 3.80 pero que no halló compradores. De hecho, refinerías y operadores parecen esperar acontecimientos. Los despachos de Washington anuncian que el presidente Hoover había dado una nota después de la Conferencia que celebró con varios senadores, quienes le informaron acerca de la grave situación causada por la demora en la discusión de los aranceles. Dice el presidente que recomendó a los jefes republicanos la mayor unión con el objeto de acelerar la aprobación del proyecto en las dos semanas próximas. Aunque en algunos centros se cree que la excitación presidencial surtirá sus efectos, son muchos los que opinan que no alterará la actitud de demócratas y republicanos independientes. No se confirmaron ventas en el día de hoy, pero se tiene entendido que 25,000 sacos de Cuba en almacén fueron cambiados por otros tantos en determinada posición.

El mercado de futuros abrió hoy ligeramente irregular, un punto más alto a uno más bajo y por falta de apoyo estuvo algo flojo por la mañana, desarrollando por la tarde decidida debilidad. El total de ventas en el día fué de cerca de 75,000 toneladas.

Mes	Abre	Alto	Bajo	Crre.
Nov.	...	...	...	198
Dec.	210	210	210	201
Jan.	211	211	202	202
Feb.				
Mar.	214	215	208	208
April				
May.	219	220	215	215
June				
July	227	208	222	222
August				
Sep.	232	233	227	227

No habiendo anunciado ninguna revisión de precios las refinerías y estando debil el tono en los mercados de costo y flete y futuros los compradores no hallaron estímulo para comprar a base de 5.25 cts., y el mercado se encuentra inactivo por esta causa.

MERCADO DE ACCIONES

NUEVA YORK, Octubre 31. (AP). —Las cotizaciones de todas las divisas más importantes del país se repusieron bruscamente hoy, respondiendo a la gran demanda inversionista y especulativa creada por una larga serie de acontecimientos alcistas.

Cuando la Bolsa abrió al mediodía, dos horas después de lo acostumbrado, había gran acumulación de órdenes de compra a precios que representaban alzas de cinco a treinta pesos por acción, cambiando de manos varios bloques de cinco mil a cincuenta mil acciones.

Estas ganancias se redujeron en las subsecuentes olas de venta, que representaban transacciones persiguiendo beneficios inmediatos por parte de los operadores que compraron acciones el martes, así como de otros intereses que habían comprado valores en los pasados días con el único objeto de contener la baja; pero las cotizaciones finales descubrieron una larga lista de ganancias netas de dos a veinte pesos.

Las ventas, en las tres horas de sesión, consistieron en 7.149,300 de acciones, o sea una cifra superior al promedio de ventas en una sesión de cinco horas.

Mucho antes de que el mercado de Nueva York abriera, los cables de Londres trajeron la noticia de que el Banco de Inglaterra había reducido su tipo de descuento del seis y medio al seis por ciento. Y después de cerrado el mercado el Banco Federal de Reserva de Nueva York redujo su tipo de seis al cinco por ciento.

MERCADO LOCAL DE AZUCAR

El Comité Ejecutivo de la Agencia Cooperativa de Exportación de Azúcar se reunió en el día de ayer con algunos de sus clientes, al igual que lo ha hecho en otras ocasiones, y como se propone hacerlo en el futuro, al objeto de cambiar impresiones con ellos acerca de diversos particulares relacionados con las funciones a su cargo, con el único propósito de no adoptar acuerdos definitivos sobre asuntos transcendentales sin conocer en todo caso las opiniones de los que tienen que estar con ella conectados por razón de sus negocios.

Es, por tanto, aboslutamente falsa la noticia que se ha propalado y publicado en sentido de haber adoptado acuerdos tendentes a dificultar las operaciones de los compradores, ya que en el cambio de impresiones habido solo se expusieron ideas sobre si sería conveniente o no en el futuro exigir garantías bancarias a los intermediarios en las operaciones de compra-venta de azúcar. Asimismo es de todo punto incierto que se haya variado el acuerdo adoptado en su sesión de 29 de Octubre corriente, que dice así:

"Ante la situación que se ha producido a consecuencia del pánico en la Bolsa de Valores, que afecta a los diferentes sectores mercantiles; y siendo así que esta Agencia es el Vendedor Unico del azúcar de Cuba, cree conveniente, velando por los intereses que se le han confiado y en vista de que la situación estadística del azúcar no ha variado, acordar:

"No considerar, provisionalmente, las ofertas de compra que se le hagan."

Con tono muy indeciso y con tendencia de baja abrió ayer el mercado de New York, con vendedores a base de 2.1|32 centavos libra costo y flete.

Más tarde circularon rumores de haberse efectuado una venta de 24.000 sacos de Cuba en almacenes de New York a 2 centavos costo y flete a un refinador.

En la Bolsa de azúcares futuros se vendieron ayer 74.800 toneladas.

El movimiento de azúcares en los puertos del Atlántico durante la última semana fué:

	Toneladas
Arribos	55.871
Derretidos	49.779
Existencias	673.916

El mercado de Londres abrió ayer sostenido, con vendedores de azúcares cristales de las Islas Mauricio al equivalente de 1.74 centavos libra libre a bordo.

El señor F. O. Licht, estadístico azucarero alemán, anuncia que el estimado actual de la zafra de remolacha europea asciende a 8.174.000 toneladas.

PROMEDIOS OFICIALES DEL PRECIO DEL AZUCAR

Precio promedio oficial en almacén alcanzado por el azúcar de acuerdo con lo dispuesto en el artículo diez del reglamento puesto en vigor por el decreto presidencial número 233 de 1928:

Mes de Octubre

1a quincena

Habana	2.021500
Matanzas	2.027662
Cárdenas	2.033814
Sagua	2.032277

COLEGIO DE CORREDORES Y NOTARIOS COMERCIALES DE LA HABANA

Cotización oficial del 31 de Octubre

	Tipos
S|E Unidos cable	1/32 P.
S|E Unidos vista	Par
Londres cable	4.88 ¼
Londres vista	4.87 ¾
París cable	3.94 ½
París vista	3.93 ⅞
Bruselas vista	14.00
España cable	14.27
España vista	14.26
Italia vista	5.23 ¾
Zurich vista	19.37
Hong Kong vista	43.35
Amsterdam vista	40.33 ½
Copenhague vista	—
Christianía vista	—
Estocolmo vista	—
Montreal vista	—
Berlín vista	—

Notarios de turno

Para Cambios: José Eugenio Moré.
Para intervenir en la cotización oficial de la Bolsa de la Habana: Oscar Fernández; Raul E. Argüelles.
Vto. Bno.: Antonio Arocha, Síndico - Presidente; Eugenio E. Caragol, Secretario-contador.

BOLSA DE NEW YORK

FERROCARRILES

Atch Top Sta Fe	247½
Atl. Coast Line	180
Baltimore Ohio	125¼
Canadian Pacific	215
Chesapeake Ohio	211½
Chi Gt west com	11¾
Chi Gt West pref	34¾
Chic. N. W	88
Chi Mil San Paul com	28⅛
Chi Mil San Paul prf	44¾
C. Rock I. P	120
Delaware Hudson	177½
Erie	61½
Great Northern	107
Kansas City Southern	83⅞
Lehigh Valley	—
Louisville Nash	—
Mo. Kan Tex com	41⅞
Mo Pac. Com	77
Mo Pac pref	—
N. Y. Central	204
N. Y. New Haven H	114¾
Northern Pacific	94
Pennsylvania	95
Reading	123¼
St. Louis S. Francisco	114½
Seaboard Air Line com	—
Southern Pacific	133¾
Southern Railway	142½
Union Pacific	242¾
Wabash comunes	49
Western Maryland com	22½
Alleghany Corporation	32

EQUIPOS

American Car Foundry	89¼
American Locomotive	104¾
Baldwin Locomotive	31
Gen Rail Sig	86
Pullman Company	82⅝
Westinghouse Air Brake	—

MOTORES

Chrysler	39
Continental Motors	9⅜
General Motor New	48
Grahan Paige	12
Hudson Motor Com	54¾
Huppmobile	25½
Mack Trucks	78¾
Nash	60⅞
Packard Motors	20½
Reo Motors	13¾
Studebaker Corp	52¾
White	35½
Willys Overland	12¾

MARINA

American International	53⅜
Atlantic Gulf West I	81
Int. Mer Mar pref	—
United Fruit	119¾

ACCESORIOS

Am. Bosch Mag	34⅞
Briggs Mfg Co	15⅛
Eaton Axle S	34
Electric Auto Light	90
Murray Body	28
Spicer Mfg com	—
Stewart Warner	51
Timken Roller	93½

GOMAS

Fisk Tire	5⅛
Goodrich	56
Goodyear	75
Kelly Springfield Tire	6¼
U. S. Rubber	36⅞

ACEROS

Am. Steel Fou	51
Bethlehem Steel	97
Central Alloy	—
Colo F. I	—
Crucible Steel	89⅞
Otis Steel	43¾
Republic Iron Steel	87¾
U. S. Steel	193½
Vanadiun	65
Youngstown	124

PETROLEOS

Atlantic Ref	46⅞
Barnsdall A	27½
General Asphalt	54
Houston Oil	49¾
Indepedent Oil Gas	24⅞
Marland Oil	27⅛
Mid Cont Pet	38⅛
Pan American "B"	62
Phillips Petroleum	34⅞
Pure Oil	25
Royal Ducht	55
Shell Union Oil	24⅞
Sinclair Oil Corp	29
Skelly Oil	32¼
S. O. Calif	67¾
Standard Oil Co. of N. Y	39⅞
Standard Oil of N. J	70¼
Superior Oil	10⅝
Texas Co	57¾
Texas Pac Land	—
Transcontinental Oil	8¾
Union Oil Cal	47¾
Warner Quinlan	23

DIVERSIONES

Famous Paramow	58⅝
Fox Film	81
Loew's Inc	49¼
Pathé Exchange	10½
Warner Bros Pic	43⅞

TIENDAS Y ALMACENES

American Woolen	10⅞
Ass'd Dry Goods	40
Montgomery Ward	74
Sears Roebuck	116½
Woolworth	80

SERVICIOS PUBLICOS

American For Pow	91⅝
American Tel and Tel	246¾
Am. Water Works	97¾
American Gas Electric	51
Brook Man Tran	55¼
Columbian Carbon	170
Columbia Gas	110
De Forest Radio	9
Elec. Light Pow	47
Elect. Bond Share	89½
Electric Investors	135
Ford Motor Ltd	13
Ford Motor Ltd	13
Hazceltine	25⅛
Internt'l Tel Tel	95
Interboro R. T	—
Marconi International	—
Man El Supply	—
National Power Light	36⅞
North American	110
Pub. Ser N. J	86
Standard Gas Elec	124¾
United Corporation	36½
Utilities Power and Light	35½
United Light	31

AZUCAR Y FERROCARRILES CUBANOS

American Beet Sugar	—
American Sugar Ref	69¾
Central Aguirre Asssctes	29¾
Cuban Cane Sugar com	1¼
Cuban Cane Sugar pfd	—
Cuban American Sugar	9⅞
Cuba Company	13
Gt West Sug	32¾
Consolidated R. R. of Cuba	55
Punta Alegre.. .. W	12
Puerto Rico Sugar	32½

MERCADO DE FLETES

COTIZACIONES

	100	libras
Costa Norte:		
A New York	14½	15½
A Filadelfia	14½	15½
A Galveston	14½	15½
A New Orleans	13½	14½
A Boston	16½	17½
Costa Sur:		
A New York	16½	17½
A Filadelfia	16½	17½
A Boston	18½	19½
A Galveston	16½	17½
A New Orleans	15½	17½

Estas cotizaciones son exclusivamente sobre azúcar.

MERCADO DE ALGODON

Al cerrar ayer el mercado de New York se cotizaba el algodón como sigue:

Diciembre	17.91
Enero (1930)	18.02
Marzo (1930)	18.32
Mayo (1930)	18.57
Julio (1930)	18.67

CLEARING HOUSE

Las compensaciones de los Bancos asociados al Habana Clearing House durante el día de ayer ascendieron a $ 2.768.478.24.

BOLSA DE LA HABANA

Cotización oficial del 31 de Octubre

	Comp.	Vend.
Bonos y Obligaciones:		
República de Cuba 1904 Speyer	101	104
República de Cuba 1905 Deuda Interior	100	103
República de Cuba 1909 4½ por 100	98	101
República de Cuba 1914 Morgan	102	—
República de Cuba 1917 Puertos	101¼	103½
República de Cuba 1923 5½ por 100	102⅝	103⅞
Aymto. de la Habana: 1a. hipoteca ex cupón	101	104
Aymto. de la Habana: 2a. hipoteca ex cupón	101	104
Banco Territorial	78	—
Calzado	10	—
Cervecera	105	108
Cervecera (Obligaciones no hipotecadas)	90	94
Ciego de Avila	—	—
Curtidora	—	—
Gas	110	—
Havana Electric (Consolidados)	83	88
Manufacturera ex cupón	11	16
Matadero	17½	—
Nueva Fábrica de Hielo (bonos)	102	—
Papelera Serie A	100	104
Papelera Serie B	85½	—
Teléfono	90	97
Unidos	68	—
Edificio La Metropolitana (S. A.)	98	103
Jarcia Matanzas ex cup	98	101
Iron Beer (Obligaciones no hipotecadas)	—	—
Havana Electric (Obligaciones)	68	73½
Centro Asturiano	102	105
Bonos hipotecarios Fábrica de Ladrillos	78	—
BONOS: Empréstito serado de la República de Cuba. Morgan 5½ por 100. 1927.		
Serie C—1930	93	—
Serie D—1931	93	—
Serie E—1932	93	—
Serie F—1933	93	—
Serie G—1934	93	—
Serie H—1935	93	—
Serie I—1936	93	—
Serie J—1937	93	—
Obras Públicas. Diciembre 31 de 1931	93	—
Obras Públicas. Junio 30 de 1932	93	—
Obras Públicas. Diciembre 31 de 1932	93	—
Obras Públicas. Junio 30 de 1933	93	—
ACCIONES:		
Banco Agrícola	—	—
Banco Territorial	35	—
Banco Territorial benef.	2	—
Banco de Préstamos sobre Joyería	—	—
Cervecera	207	—
Cuba Cane pref.	2	—
Cuba Cane com	—	—
Cuba R. R.	—	—
Curtidora	—	—
Havana E. Railway Co. pref.	71⅛	72½
Havana E. Railway Co. comunes	7	7¾
Jarcia pref	94⅞	97½
Jarcia comunes	17	21
Licorera comunes	4	6
Lonja pref	100	—
Lonja comunes	100	—
Manufacturera pref.	4	7
Manufacturera com.	2	4
Naviera pref.	60	69
Naviera com.	7	9
Nueva Fábrica de Hielo	310	—
Nueva Fábrica de Hielo benef	100	110
Perfumería pref	40	—
Perfumería com	3	—
Pesca pref	105	—
Pesca com	25	—
Teléfono pref	109¾	111⅞
Teléfono com	133	—
Tel Int.	—	—
F. C. Unidos	30½	31
Ferrocarriles Consolidados de Cuba (preferidas)	50	58
Union Oil	15	17½
Metropolitan Auto.	—	—
Fibras y Jarcia	75	—
Fibras y Jarcia (Sindicadas)	75	—
Compañía de Seguros La Mercantil	117	—

MERCADO LOCAL DE CAMBIOS

Con tono más firme actuó ayer la peseta española.

La reducción del redescuento al 5¾ por el Banco de Inglaterra dará lugar a una baja en el tipo de libra esterlina.

Muy irregular rigió ayer el cambio sobre Nueva York. A lprimera hora se hicieron ventas al Banco de la Reserva Federal Atlanta a base de 1|10 de descuento por cable. Por la tarde había compradores a 1|16 de premio por cable.

Entre Bancos y Banqueros se operó en cable sobre Nueva York a la par y a 1|16 de premio.

Cotizaciones	Valor
New York cable	5/64 P.
New York vista	3/64 P.
Londres cable	4.88 ⅛
Londres vista	4.87 ¾
Londres 60 días	4.85 ½
París cable	3.94 ½
París vista	3.94
Madrid cable	14.29
Madrid vista	14.28
Zurich cable	19.40
Zurich vista	19.39
Italia cable	5.25
Italia vista	5.24
Bruselas cable	13.97
Bruselas vista	13.96
Montreal cable	1 ¼ D.
Montreal vista	1 ⅜ D.
Hamburgo cable	23.91
Hamburgo vista	23.89
Amsterdam cable	40.44
Amsterdam vista	40.42
Hong Kong cable	43.95
Hong Kong vista	43.85

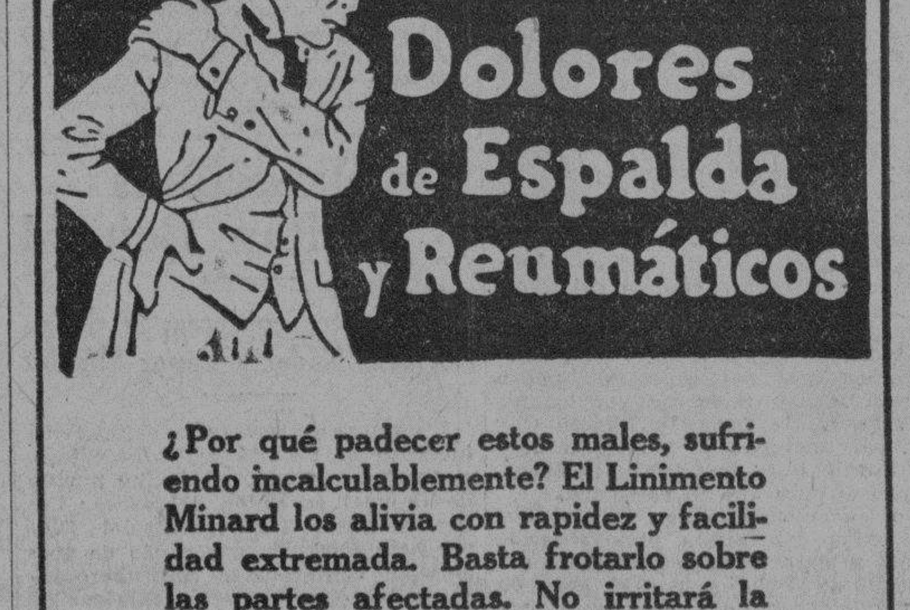

¿Por qué padecer estos males, sufriendo incalculablemente? El Linimento Minard los alivia con rapidez y facilidad extremada. Basta frotarlo sobre las partes afectadas. No irritará la piel. Un remedio casero de méritos reconocidos durante más de 75 años.

MINARD COMPANY
Framingham, Mass., E. U. A.

LINIMENTO PARA EL DOLOR MINARD

BOLSA DE NEW YORK

NEW YORK, oct. 31 A. P.
ACCIONES: 7.149.390
BONOS: $20.340.000
CAMBIOS: $3.853.000.000

COTIZACION DE LA PESETA

La peseta española se cotizó ayer al cierre de mercado a razón de

6 PESETAS
98.88
POR DOLLAR

COTIZACION DEL FRANCO

El franco francés se cotizó ayer al cierre del mercado a razón de

25 FRANCOS
38 CENTIMOS
POR DOLLAR

MERCADO LOCAL DE VALORES

Algunas casas de corredores que operan en el mercado de valores de Nueva York anunciaron ayer que no aceptan órdenes por menos de cien acciones, a causa, dicen, de la congestión que sufren todos los servicios de aquella Bolsa.

Esa noticia ha causado mal efecto en esta plaza.

De Londres avisaron ayer que el Banco de Inglaterra había reducido el tipo de redescuento.

El mercado local de valores abrió ayer con tono de flojedad y comentando la situación actual de los valores en la Bolsa de New York.

Los Directores de la Nueva Empresa Naviera de Cuba en la junta celebrada ayer no acordaron el dividendo de las acciones preferidas.

La sacciones de la Internacional de Teléfonos abrieron de alza a 99; bajaron más tarde a 89 y cerraron a 95.

Las acciones de los Ferrocarriles Unidos abrieron ayer con operaciones en la pizarra del Bolsín a 29 1|2 y 29. En el acto de la cotización oficial mejoraron algunas fracciones, operándose a 29 1|2, 30 y 30 1|2.

Acusan pesadez las acciones de los Ferrocarriles Consolidados de Cuba; Union Oil; Jarcia de Matanzas; Havana Electric Railway; Havana Electric Utilities y Cuba Cane.

Los valores de Compañías de seguros acusan quietud.

Bastante sostenido actuó el mercado de bonos y obligaciones, especialmente los de Cuba.

Las acciones comunes de la American Foreign Power abrieron a 88 3|4 y cerraron a 91 5|8.

Las acciones de Radio Corporation abrieron a 51 1|4; bajaron a 47⅝ subieron a 52 y cerraron a 50.

Se cotizan excupón los bonos de la Manufacturera Nacional.

Las nuevas acciones de la Compañía Litográfica de la Habana dentro de breve tiempo se cotizarán en la Bolsa.

En reunión para cambio de impresiones convocada por el doctor Rogelio Díaz Pardo y celebrada en el día de ayer por los bonistas de la Compañía de Mercados de Abasto y Consumo de la Habana, fué conocida la proposición que se hizo para modificar las condiciones de la escritura de emisión de bonos.

Los bonistas entienden que esas modificaciones son beneficiosas; pero acordaron nombrar una comisión para que las estudiase y propusiera además, de acuerdo con ellas, las alteraciones que se juzguen convenientes para mayor estabilidad y garantía de los bonos.

La comisión nombrada está integrada por los señores doctor Ramón J. Martínez, Julio B. Forcade, Manuel Busto y Federico R. Krieghoff.

MERCADO DE CAFE

NUEVA YORK, Octubre 31. (AP). —El mercado de futuros en café recuperó parte de sus recientes pérdidas durante las transacciones de hoy. Los contratos de Rio abrieron con alza de 31 a 58 puntos y cerraron 60 a 62 puntos más alto, y ventas de 43,600 sacos. Los contratos de Santos abrieron 32 a 60 puntos más alto y cerraron con alza neta de 55 a 80 puntos, y ventas de 35,000 sacos.

Cotizaciones del cierre:

Contratos de Rio: diciembre 9.02, enero 8.80, marzo 8.70, mayo 8.70, julio 8.68, septiembre 8.65, octubre 8.60.

Contratos de Santos: diciembre 14.20, enero 13.35, marzo 12.91, mayo 12.90, julio 12.55 y septiembre 12.45.

Rio del 7 se cotizó de 12 a 12 y un cuarto y Santos del 4 de 18 a 18 y un cuarto en el costo y flete.

MERCADO DE TABACO

José Menéndez y Menéndez ha vendido una grande cantidad de clases, de la nueva cosecha de Semi-Vuelta a Water Sutter y Compañía, a quienes entregó ayer tarde doscientos tercios, proponiéndose continuar hoy la entrega.

Unos trescientos (haciendo ya novecientos cincuenta) entregaron, también ayer, durante la mañana y tarde, Cano y Hermanos a los mencionados comisionistas y exportadores.

Arthur A. Schwarz y Mark A. Pollack, han comprado todas las tripas (de puntillas para arriba) que rindió la escogida que hizo en Pilotos el señor Matías Rodríguez, quien dividió entre los dos mencionados compradores los mil ciento setenta y cuatro tercios que había traído para esta capital.

De la misma cosecha nueva de Vuelta Abajo vendieron y entregaron una vega, con doscientos treinta y un tercios de clases varias, Rodríguez, Méndez y Compañía a Leslie Pantín e hijo.

Baldomero Fernández y Compañía compraron y registraron en los almacenes de Ruppin Havana Tobacco Company, ciento treinta tercios de colas.

Lobeto y Compaña vendieron y entregaron a Mark A. Pollack, sesenta y seis tercios de octavas de la nueva cosecha de Las Villas.

ENTRADAS DE TERCIOS

Entraron ayer por los ferrocarriles, las partidas de tercios siguientes:

De Mendoza pára Calixto López y Compañía 27.
Dt Santa Clara, para Luis Cerezo, 5.
De Camajuaní, para Puente y Compañía 6.
De Placetas, para S. Ruppin Havana Tobacco, 86.
De La Quinta, para la Cuban Land, 87.
De Zaza del Medio, para Sobrinos de Antero González, 16.
De Camajuaní, para Echevarría y Pérez, 83.
Del mismo lugar, para los propios señores, otra casilla con 83.
De Placetas, para Sidney Rothschild 273.
De La Quinta, para la Henry Clay, 49.
De Puerta de Golpe, para Pastor Sánchez, 152.
De Placetas, para Echevarría y Pérez, 226.
De La Quinta, para los mismos señores 70.
De Puerta de Golpe, para Cacho Suárez 57.
De Vega de Palmas, para H. Duys y Compañía, 107.
De Cabaiguán, para Abelardo Cuervo y Compañía, 124.
De San Luis, para Severiano Jorge y Compañía 988.
De Vega Alta, para H. Duys y Compañía 90.
De Mendoza, para Ramón Rodríguez 46.
De San Juan, para José Hernández Rocha 33.
De Paso Real, para Constantino González 26.
De Puerta de Golpe, para Walter Sutter 255.

NOTAS DE LOS CAMPOS

Andresito Rodríguez su tabaco—unos setecientos tercios—a Walter Sutter y Compañía.

A estos mismos señores ha vendido las clases limpias de su escogida de Consolación el doctor Ildefonso Más, de dicha locad.

Manuel Méndez de Río Rondo Arriba, vendió a Ruppin Havana Tobacco Company, dos vegas de la nueva cosecha con doscientos cincuenta y nueve tercios.

La mencionada Compañía de Ruppin compró en Consolación del Sur, ciento cincuenta y nueve tercios de la escogida que hizo Timoteo Cruz en aquella localidad.

También compró la casa de Ruppin el tabaco en tercios de la vega denominada «Sandoval", de la zona de Río Sequito.

Se habla de otras compras en tercios; pero no tenemos confirmación de las mismas.

Los hermanos Zabala han comprado al señor Eduardo de la Maza, la finca de la zona de Pilotos denominada «El Caimito", que goza de mucho crédito por las buenas cosechas de tabaco que allí se obtienen.

Los señores de Zabala empezaron a sembrar esta semana en la mencionada finca.

UNION OIL CO. S. A.

AVISO

Se avisa a los señores Accionistas de esta Compañía que están interesados en SINDICAR sus acciones, que deberán depositarlas en el BANCO del COMERCIO, Aguiar y Obrapía, todos los días y horas hábiles «Departamento de Caja», recibiendo del mismo un resguardo acreditativo de su depósito y sindicación.

Habana, 31 de octubre de 1929.

UNION OIL COMPANY, S. A.
B. FREIRE.

11778 3d. — 31.

CONFIABLES

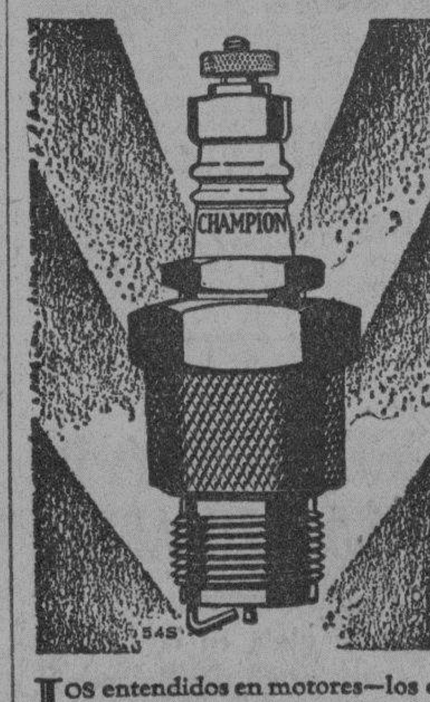

Los entendidos en motores—los corredores avezados y campeones de la pista, del aire y del agua—exigen Bujías Champion en sus motores. Todos ellos han establecido sus extraordinarios "records" de velocidad, altura y resistencia con la ayuda de las Bujías Champion. Y la mayoría de los automovilistas de todo el mundo *siempre* usan Champion.

Representante de la fábrica:
C. H. MacKay
Avenida 7, entre 34 y 36, Miramar
Habana

CHAMPION
Confiables para todo motor
Toledo, Ohio, E. U. A.

MERCADO DE CAMBIOS

Nueva York Octubre 31. AP.

INGLATERRA: Libra esterlina. Par 4.86.6.
Vista.. .. .. 4.87 ⅛
Cable.. .. .. 4.87.13/16

ESPAÑA: Par 19.3 centavos por peseta.
Vista.. .. .. 14.24

FRANCIA: Par 19.3 centavos por franco.
Vista.. .. .. 3.93.11/16

BELGICA: Belga (nueva moneda).—Par 13.88.
Cable.. .. .. 13.98

SUIZA: Par 18 centavos por franco.
Vista.. .. .. 19.37

ALEMANIA: Par 23.88 centavos por marco.
Vista.. .. .. 23.89 ½

ITALIA:
Vista.. .. .. 5.23 ⅝

AUSTRIA: Par 14.07 centavos por chelín.
Vista.. .. .. 14.06

DINAMARCA: Par 2.68 centavos por chelín.
Vista.. .. .. 26.77

SUECIA: Par 19.2 centavos por corona.
Vista.. .. .. 26.83

HOLANDA: Par 40.42 centavos por florín.
Vista.. .. .. 40.32

GRECIA: Par 1.93 centavos por dracma.
Vista.. .. .. 1.29 ¾

NORUEGA: Par 26.8 centavos por corona.
Vista.. .. .. 26.77

CHECOESLOVAQUIA: Par 2.92 cts. por dinar.
Cable.. .. .. 2.96 ⅛

YUGOESLAVIA:
Vista 1.77

RUMANIA: Par 19.3 centavos por lei.
Vista.. .. .. 0.60

POLONIA: Par 19.3 centavos por zloty.
Vista.. .. .. 11.25

JAPON: Par 40.06 centavos por tael.
Vista 48.15

CHINA: Par 79.287 centavos por tael.
Vista.. .. .. 55.15

ARGENTINA: Par 40.42 centavos por peso.
Vista.. .. .. 41.00

BRASIL: Par 33.40 centavos por mil reis.
Vista.. .. .. 11.80

CANADA: Par 100 centavos por dollar.
Vista.. .. .. 98.25

PLATA EN BARRAS

Nueva York Octubre 31. AP.
La plata en barras se cotizó ayer en este mercado a 50.

BOLSA DE LONDRES

Londres Octubre 31. AP.

Ferrocarriles Unidos de la Habana	30
Consolidados por dinero	54¾
Empréstito Británico del 5 por 100	100¾
Empréstito Británico del 4 ½ por 100	94¾

MERCADO DE BONOS

NUEVA YORK, Octubre 31. (AP). Se registraron hoy grandes compras de inversión en el mercado de bonos y las cotizaciones mejoraron debido a la favorable influencia de las transacciones sobre valores del gobierno de los Estados Unidos y el mantenimiento del seis por ciento de interés para todos los vencimientos.

La liquidación de bonos por parte de inversionistas que se hallaban apurados de fondos con motivo de la baja de las acciones, casi ha desaparecido, y aunque la lista estuvo muy irregular, el tono fué firme y mucha semisiones recuperaron las pérdidas que habían sufrido el martes y ayer.

El cuarto empréstito de la Libertad del cuatro y cuarto cambió de manos por un valor nominal de cerca de $2.000,000. También hubo grandes compras del primer empréstito del tres y medio, que ganaron cerca de medio punto cada uno. Los certificados del Tesoro estuvieron fuertes:

Alzas de un punto o más aparecieron en American Telephone del cinco y medio, Columbia Gas Electric del 5, New England Telephone del 5, Northern States Power del 5 y Utah Power & Light del 5, mejorando fraccionalmente los bonos de muchas otras compañías de servicio público.

Las obligaciones extranjeras estuvieron flojas. Los bonos de la República Francesa del siete y medio perdieron más de un punto y lo mismo los argentinos y chilenos.

AVISO

COMPAÑIA MANUFACTURERA NACIONAL, S. A.

Por acuerdo del Consejo de Directores de esta Compañía, se comunica que el Cupón No 15, de los bonos de 1945, 6%, se pondrá al pago desde el día 20 de Noviembre próximo.

Habana 31 de Octubre de 1929.
Guillermo R. Muñiz.
Secretario

N. GELATS & Co.
HABANA — BANQUEROS — AGUIAR 106-108

Vendemos cheques de Viajeros
Pagaderos en todas partes del Mundo
y Cartas de Crédito Circulares
en las Mejores Condiciones.
"SECCION DE CAJA DE AHORROS"

Recibimos Depósitos en esta Sección Pagando de 3 por 100 Anual.
Todas estas operaciones pueden efectuarse también por correo.

GEOGRAFIA UNIVERSAL

DESCRIPCION MODERNA DEL MUNDO

competentísimos profesores españoles y americanos, bajo la dirección del PROF. D. FERNANDO VALLS Y TABERNER

Producción rigurosamente moderna y original, puesto que está redactada en 1927 y 1928. La única GEOGRAFIA completamente al día y que contiene, además de la Geografía Política, Astronomía, Meteorología, Relieve de la Tierra, Hidrografía, Geología, Geografía Económica, Historia de la Geografía, etc.

Es en suma, una obra esplendorosa y notabilísima, cuyos grandes métodos de contenido y primorosidades de ilustración superan enormemente a toda otra publicación de su género. La obra comprenderá cinco volúmenes impresos en finísimo papel couché y con más de 400 láminas y 5.000 grabados.

Hay publicados los tomos I y II. El primero que trata del ESPACIO Y LA TIERRA o sea Astronomía, Meteorología, Cartografía, Geología, etc. y el segundo que se refiere a los países de EUROPA.

Precio de cada tomo encuadernado en tapas especiales ... $15.00

Remitimos prospectos especiales y condiciones para la venta a plazos de esta obra notabilísima, a quien los solicite.

DERECHO INTERNACIONAL PUBLICO
Por el DR. FRANZ VON LISZT

La nueva y portentosa maravilla bibliográfica, redactada por más de 30

Esta obra notable, la más concisa a la par que completa de cuantas se han publicado hasta el presente, ha sido traducida de la 12a. edición alemana y puesta completamente al día por el Prof. Dr. Max Fleishmann.

El autor de esta obra, conocido hasta hoy en el extranjero como penalista notable, se revela un maestro de derecho internacional, a la par que un maestro de la exposición de la materia, desde los conceptos del Derecho y su historia, hasta los sujetos jurídicos, el comercio, la comunidad de los Estados, los Conflictos Internacionales, Tratados y Documentos Internacionales, etc.

Precio del ejemplar, encuadernado en tela ... $ 6.50

ALREDEDORES DE PARIS

LA ISLA DE FRANCIA, VERSAILLES, FONTAINEBLEAU, ETC.

La colección "Los bellos países" acaba de publicar este nuevo tomo, que contiene los alrededores de París, descritos e ilustrados con la elegancia y riqueza que son peculiares a esta colección.

Este tomo contiene 261 grabados en sepia, todos ellos notables y una acuarela de Carlier Vignal.

Precio del ejemplar a la rústica ... $1.80
Encuadernado en tela ... $2.40

OTRAS NOVEDADES

LOPEZ PELEGRIN (J.)—PRACTICA DE LA NOTARIA, COMO LA ENSEÑA EL AUTOR EN LA UNIVERSIDAD NACIONAL EN LA ARGENTINA. Buenos Aires. Tres tomos en 4o. encuadernados en pasta ... $18.00
JOSEPH BARTHELEMY.—TRAITE ELEMENTAIRE DE DROIT CONSTITUTIONEL. París. Un tomo en 4o. encuadernado en medio chagrin ... 5.00
HUICI (S) y JUARISTI (V.)—EL SANTUARIO DE SAN MIGUEL DE EXCELSIS EN NAVARRA Y SU RETABLO ESMALTADO. Estudio comparativo entre los esmaltes de San Miguel y los más importantes que existen en España y el extranjero. Edición a todo lujo ilustrada con láminas a gran tamaño en negro y en colores. Madrid 1929. Gran tomo en folio encuadernado ... 9.00
DORSEY (DR. JORGE)—POR QUE ACTUAMOS COMO SERES HUMANOS. Un libro que responde a los problemas de la conciencia individual y social expuesto con toda claridad y al alcance de todas las inteligencias. Barcelona. Un tomo en 4o. a la rústica ... 2.40
ROMERO BREST.—PLANES TIPOS DE CLASES FISIOLOGICAS. EJERCICIOS FISICOS Y RONDAS ESCOLARES. Nueva edición. Buenos Aires. Un tomo en 8o. a la rústica ... 1.50
SINCLAIR (UPTON).—Petróleo. Novela de la cuenca carbonífera de Colorado. Barcelona. Un tomo en 8o. a la rústica ... 1.00
DRIESCH (H).—El acto moral. Ensayo de filosofía ética. Madrid. Un tomo rústica ... 1.00
ENRIQUEZ UREÑA (MAX).—LOS YANQUIS EN SANTO DOMINGO. La política americana en ese país. Un tomo rústica 1.20
LAKHOVSKY (J.)—EL SECRETO DE LA VIDA. Las ondas cósmicas y la radiación vital. Madrid. Un tomo rústica ... 1.20
SAN JOSE (D.)—VIDA Y MILAGROS DE FERNANDO VII. Madrid. Un tomo rústica ... 0.80
HERRIOT (E.)—BEETHOVEN. Su vida. Un tomo rústica ... 1.00

LA MODERNA POESIA
Obispo 135. Apartado 605. Teléfono A-1171. Habana.

CERVANTES
Galiano 62. Apartado 1115. Teléfono A-4958. Habana.

M.E.C.D. 2016

NOTICIAS DE LOS TRIBUNALES DE JUSTICIA Y LOS DISTINTOS JUZGADOS DE LA HABANA

UN MAQUINISTA RECIBE QUEMADURAS GRAVES AL INCENDIARSE UNA GOLETA

Comprobado que falleció de muerte natural, el Secretario del Juzgado Municipal del Sur. Se le hizo la autopsia ayer

El teniente de la Policía del Puerto Sr. Jacinto Calvo, se constituyó ayer mañana en el Muelle de Luz, por haberse iniciado un incendio en la goleta Casa Blanca, de la propiedad de los herederos del Sr. Antonio Pitaluga, con oficinas en San Pedro 24. Acudieron los bomberos que extinguieron el fuego sufriendo grandes desperfectos la goleta. A causa del fuego resultó lesionado sufriendo graves quemaduras en las manos, brazos y cara, el maquinista Sr. Aurelio Pitaluga Rodríguez de 26 años vecino de Aranguren 38 en Regla, siendo asistido por el Dr. Benavides en el primer centro de socorro. Declaró el lesionado que al tratar de calentar las calderas, empapó una estopa en gasolina para encenderla con el soplete, pero al caer la e stopa encendida inflamó la gasolina comunicándose el fuego al piso de madera que ardió sufriendo él las quemaduras referidas. Declaró que ignoraba el montante de las perdidas y que no está asegurado el barco. Este tiene a bordo un cargamento de vigas de hierro de la American Steel, para las minas de Mata Hambre.

REGISTRO SIN RESULTADO

El vigilante 31 A. Hernández practicó un registro con mandamiento de entrada del Juzgado de Instrucción de la Sección Segunda en la casa Curazao 32, domicilio de la conocida expendedora de drogas varias veces procesada, Sra. Nieves Rodríguez Hernández.

El registro no dió resultado.

MENOR DESAPARECIDO Y ENCONTRADO

Denunció a la Policía el Sr. Gustavo Peñalver Torres vecino del kilometro 6 de la carretera de Güines, la desaparición de su menor hijo Gustavo Peñalver de 11 años, de la casa Refugio y Consulado en que residía y su temor de que le hubiera ocurrido alguna desgracia.

Fué hallado por la Policía en la calle de San Lázaro, donde se encontraba jugando.

ROBO

En la Panadería "La Providencia" del Sr. Benito Cortines Gutiérrez, sita en Virtudes y San Nicolás, número 83, violentando la puerta le sustrajeron al Sr. Cortines objetos y alhajas por valor de $100.

QUEMADURAS

Al verterse encima un jarro con agua hirviente, sufrió quemaduras graves en todo el cuerpo la señora Eloisa Pedroso Varela de 20 años de edad y que reside en Lealtad letra A. Fué asistida en Emergencias.

FALLECIO EL SECRETARIO DEL JUZGADO MUNICIPAL DEL SUR

Ayer mañana en el Necrocomio a presencia del Secretario Sr. Canalejo, practicaron los médicos forenses Dres. A. Fernández y Meluzá., la autopsia al cadáver del Sr. Alfredo Menocal Averoff, Secretario que fue del Juzgado Municipal del Sur, encontrado el pasado domingo tendido en el suelo en el archivo de dicho juzgado, sin conocimiento y que falleció anteayer en Emergencias.

El informe expone que se le notaron pequeñas lesiones en ambos brazos y rodillas, que debieron ser causadas al caerse, y en las convulsiones del hipo apopletico, golpeándose el cuerpo contra los muebles. La muerte fue consecutiva a un derrame sanguíneo en la región craneana, que invadió ambos ventriculos y comprimió uniformemente el encéfalo, falleció pues, por una causa interna de origen patológico.

EL INFORME SOBRE LA PATERNIDAD DE LOS NIÑOS

Los doctores Antonio Barreras y Manuel Barroso, médicos director y subdirector del Necrocomio, comisionados para ello por el Licenciado Saladrigas, y que en unión del Dr. Recio, practicaron en el laboratorio de este ilustre catedrático de la Facultad de Medicina, el exámen hemohizo, aglutinante de la sangre de los menores hijos de Caridad Pérez y Bernardina Vega, rindieron ayer un extenso informe que por su extensión no publicamos en el cual exponen lo ya publicado por este periódico respecto a los resultados decisivos obtenidos mediante las fichas antropométricas primero y el exámen y la reacción sanguínea después.

En el exponen ambos facultativos que el niño mestizo, no podía ser hijo de Caridad, siendo el hijo de esta, el blanco que en la sala de Maternidad le fué entregado a la mestiza Bernardina.

Se decía ayer en el juzgado que se llevará a cabo una investigación judicial en la sala de Maternidad del Hospital, para poder determinar si existe culpabilidad por negligencia en algunos de los que allí prestan sus servicios. Desde luego y por haber sido escrito como de Bernardina el niño blanco, será por el juzgado ordenado que esa inscripción errónea sea anulada inscribiendose al verdadero hijo de Bernardina.

DEMOSTRADA LA INOCENCIA DE UNA MENOR

El Vigilante de la Policía Nacional número 559, Agustín Santana Pulido, solicitó y obtuvo del Juzgado de Instrucción de la Sección Quinta, mandamiento de entrada y registro en la casa número 19 del Pasaje Sur, por tener noticias de que allí estaban una cadenita y dos medallitas de las sustraídas por Francisco Hernández Pérez, a las menores Carmen y María Pérez.

En efecto, presente la menor de 19 años Rosa Mederos Domenech, manifestó espontáneamente tenerlas en su poder, por habérselas regalado su prometido, el Hernández Pérez, quien se encuentra recluído en el Vivac de esta Ciudad, ignorando la procedencia de las prendas, y haciendo entrega de ellas en el acto.

Presentada ante el Juez Dr. Pichardo, éste ordenó la ocupación de los objetos y, demostraba la veracidad de las manifestaciones de Rosa, se la dejó en libertad.

A dicho sujeto, Hernández Díaz, se sigue causa, también por robo de otras prendas de vestir, entre ellas las camisetas que hubo de sustraer al Capitán Gali Menéndez, Ayudante del Señor Presidente de la República.

LA NIÑEZ DELINCUENTE

El Guarda Jurado número 21, de los Ferrocarriles Unidos, José Antonio López, procedió a la detención de Agustín Martínez Rodríguez, de Pinar del Río, de 16 años, vecino de Santa Felicia 18, conocido por "Rompe Coco", a solicitud de Jorge Huguet, de Santa Felicia 16 y de Miguel Moragas, de Fomento 5, quienes manifestaron que habían sorprendido a Martínez y a otro menor que se dió a la fuga, realizando actos impropios con Francisco Hugues Fábregas, de 13 años de edad, vecino de Santa Felicia 16, junto al Crucero de los Ferrocarriles Unidos.

Hugues manifestó que, efectivamente el detenido y el que se dió a la fuga, lo amenazaron para que él les diera un dinero que llevaba y además lo forzaron para realizar actos impropios.

El fugado es conocido por el apodo de "Guampiro", y se hacen minuciosas investigaciones para dar con su paradero.

SE ROMPIO LA CLAVICULA

El menor de 16 meses Ricardo Marrero Alvarez, vecino de Amargura y Dolores, fué asistido por el Dr. Capote en el Centro de Socorros de Arroyo Apolo, de la fractura completa de la clavícula derecha, que se causó al caer de una escalera pequeña en su domicilio.

MENORES INTOXICADOS

Rufino Alonso López, de la Habana, de 4 años, vecino de Primera y 22, sufrió grave intoxicación al ingerir el contenido de una botella de un liquido, que le dieron otros menores, que no se han podido identificar.

Y Victor Fernández Segura, de dos años, vecino de San Luis 2, se ocasionó grave intoxicación al comer piñón de botija en un descuido de sus familiares.

RIÑERON EN UN CAFE 2 HOMBRES

Uno de ellos rompió varias copas.—Sucesos de policía

Al primer centro de socorro fueron conducidos por el vigilante 1482, J. Varela, el blanco Julio Redondo Díaz, natural de Pinar del Rio, de 40 años de edad, sin ocupación ni domicilio y el comerciante Baltasar Herrera Seoane, de la Habana, de 25 años de edad y con domicilio en Príncipe 12, letra D.

El primero fue asistido de lesiones de carácter menos graves y el segundo leves.

Hizo constar el vigilante Varela, que sorprendió a dichos individuos cuando sostenían una riña en el interior del café que está situado en E. Palma número 105.

Manuel Castro Ares, propietario del mencionado establecimiento ,compareció ante la policía, con el propósito de reclamarle a Redondo, los destrozos que había hecho en el mismo al sostener la riña con Herrera, estimándose perjudicado en la cantidad de 15 pesos.

LO AMENAZA

Francisco Castillo Fránquiz, de 62 años de edad, vecino de 1 No. 211, denunció a la policía, que desde hace algún tiempo sostenía relaciones íntimas con la morena Victoria Valdivia Brufai, de 44 años de edad, del propio domicilio; que al separarse de Victoria, esta se niega a entregarle unas prendas de su propiedad, amenazándolo con darle candela a la cama donde dormía.

LA VIDA COMIENZA MAÑANA

Armando Kavana Bonichis, vigilante de la policía Nacional, vecino de San Joaquín No. 34, denunció que es propietario de la casa de inquilinato que existe en Banderas 131, habiendo demandado en desahucio a su inquilino el moreno Presciliano Jaqueman Anaya, que ocupa la habitación No. 10; que al ser notificado dicho inquilino de la demanda, colocó un cartón en la parte exterior de su habitación, con el siguiente letrero: "La Vida Comienza mañana", estimando que lo ha realizado con el propósito de mortificarlo.

ACUSADO DE HURTO

Alberto Rodríguez Aguila, sin ocupación ni domicilio, fue arrestado en los momentos que hurtaba nueve peines de señora del establecimiento el Ten Cent, que está situado en San Rafael y Amistad. El acusado ingresó en el Vivac.

UNA PALOMA MENSAJERA

Francisco Sánchez Delgado, vecino de Aranguren No. 97, hizo entrega a la policía de una paloma mensajera que encontró abandonada frente a sú domicilio, ignorando a quien pertenezca, teniendo en una de sus patas un aro con las iniciales S.C.R.—24-1252. Fue remitida al señor Presidente de la Sociedad Colombófila.

UN ENAMORADO

María Leal Vento, de 26 años de edad y vecina de Ulloa y Aldecoa, denunció a la policía, que hace mas de un mes es requerida de amores por un individuo que conoce por Carlos González, que reside al fondo de su domicilio, cuyo individuo la ha amenazado con agredirla con una navaja, si continuaba negandose a aceptar sus proposiciones amorosas.

CHOQUE

Manuel Hermida Iglesias, chofer del auto 22072, denunció que en San Lázaro y Galiano el chofer del auto 38987 chocó con su máquina causándole averías.

FALTAS

El vigilante 1013 acusó a Francisco López Meave, chofer del auto 6876, de haberle faltado al respeto, al requerirlo en la esquina de Estrella y Belascoaín.

CHOQUE

En Belascoaín y Figuras chocaron los automóviles 3804 y 37725, que eran conducidos por José Hernández Díaz y Francisco Casellas Domenech, respectivamente. Los dos autos recibieron daños.

AVISO
Desde el Cabo de San Antonio à la Punta de Maisì todas las farmacias venden
CUAJANI JORDAN
A $1.50 FRASCO.

Detención de 14 Reclamados

Serán puestos a disposición de los Jueces Correccionales

Por estar reclamados fueron detenidos por la policía en el día de ayer las personas siguientes:

Rafael Tejada y Fuentes, chofer y vecino de Zayas número 2, reclamado por el J. C. de la S. Segunda.

Eliseo Fuello García, del comercio y vecin de Zayas número 2, reclamado por el J. C. de la S. Segunda.

Otilio Hernández Díaz, chofer y vecino de Mantilla número 2, reclamado por el J. C. de la S. Quinta.

María Luisa Sánchez Pérez, vecina de Desamparados número 10, reclamada por el J. C. de la S. Quinta.

Leopoldo Figueroa Martí, vecino de Luis Estévez número 72, reclamado por el J. C. de la S. Cuarta.

Luis Yañez Fanego, chofer y vecino de Carrillo número 145, reclamado por el J. C. de la S. Cuarta.

Apolinar González, del comercio y vecino de San Martín y San Nicolás, reclamado por el J. C. de la S. Quinta.

Felipe Argudín y Becerra, chofer y vecino de Santa Ana número 2, reclamado por el J. C. de la S. Cuarta.

Antonio Chang, vendedor ambulante y vecino de M. Gómez número 494, reclamado por el J. C. de la S. Cuarta.

José Rodríguez Villanueva, del comercio y vecino de J. número 220, reclamado por el J. C. de la S. Cuarta.

Salvador Tarradi Peña, con domicilio en Prado número 101, reclamado por el J. C. de la S. Segunda. Ingresó en la Carcel.

Jorge Domínguez Varela, estudiante y vecino de M. Gómez número 128 reclamado por el J. C. de la S. Segunda.

Octavio Zacarías Ordóñez, chofer y vecino de Manrique número 161, reclamado por el J. C. de la S Cuarta.

Gonzalo Sevilla Viera, vendedor de billetes y vecino de Mercaderes número 21 y medio, reclamado por el J. de Instrucción de la S. Tercera

JOVEN INSULTADA POR 3 PERSONAS

Agresión y amenazas.—Varias noticias de la Policía Judicial

AMENAZAS DE MUERTE

En la Judicial denunció Marcos Piñar Merlan vecino de Virtudes 69, que encontrándose en la Casa de Salud de Dependientes, fué atacado inesperadamente por el chauffeur Bernabé Aguilar, que presta sus servicios con el Dr. Alejandro Vergara, ocasionándole con un destornillador lesiones en la cabeza y en la cara. El agresor al darse a la fuga le dijo que tan pronto lo viera en otro lugar, lo iba a matar.

INSULTOS

Carmen Moreira Cuartero, vecina de Rita 25, en Juanelo, dió cuenta a la Judicial, que con motivo de haber amparado a una joven nombrada Dolores Otero, de 16 años de edad, dándole albergue en su domicilio, una hermana de la joven nombrada Juana, su cuñado Raul Fajo y su primo José Quintero, le han declarado la enemiga, dirigiéndole los peores insultos.

COACCION

María Teresa Ravenet Limonta, vecina de Aguila 5, dió cuenta en la Judicial, que compró un vestido de seda en la casa Galiano 24, por el que abonó a cuenta la suma de 5 pesos, y el resto se obligó a pagarlos en plazos. Dias despues llevó el vestido a la casa para que se lo arreglaran, pero ahora el señor Segura, dueño de la casa le ha dicho que tiene que llevar una persona que la garantice.

Se considera coaccionada.

LA AMENAZAN POR CORREO

En la Judicial denunció Josefina Piedra Leal, vecina de Estrella 123, quecon motivo de haber sido engañada su hija María Elena Sotolongo de 11 años de edad, por Pablo Jesús Larrinaga, que se encuentra preso en la Cárcel, ha recibido por correo una carta en la que se le amenaza con producirle la muerte si al acusado le ocurre algo grave, estimando que la autora de esas amenazas sea la madre del burlador, nombrada Micaela Sandoval.

DENUNCIA DE ESTAFA

En la Judicial presentó un escrito-denuncia, Rodolfo Suárez Gómez vecino de Merced 92, en el que expone que en el mes de septiembre y por escritura pública, el señor Joaquin Mora Mora, de Paula 85, le cedió un crédito de mil quinientos pesos, que grava preferentemente la botica de Merced 92. En la escritura, el señor Mora juró que no tenía más obligaciones ni deudas que las que serelacionaba con la del denunciante, pero como resulta que tenía pendiente de pago otras deudas, se considera perjudicado en $202.99.

LA POLICIA BUSCA A UN AUDAZ CACO

Los Expertos invadieron su guarida; pero logró fugarse

Un peligroso delincuente nombrado Miguel Valdés Ruiz, (a) "Fanfarrón"", estuvo esta madrugada a punto de ser arrestado por el Experto Alvariño.

Se encontraba dicho individuo oculto en la casa San Miguel No. 270, por San Francisco, letra E, cuando hizo su entrada en la misma el Experto Alvariño, que iba en su busca por haber podido comprobar en sus investigaciones que era uno de los autores del robo efectuado recientemente en la casa No. 3 de la calle de Concordia, residencia del señor Javier González.

El sujeto de referencia, es conocido también con los nombres de Miguel Vázquez Valdés o Miguel Angel González González.

Entre los numerosos hechos que este individuo ha cometido en esta Capital, figura el haberle dado muerte a un individuo que prestaba sus servicios como cantinero en Boloña, siendo absuelto por no haber cumplido la mayoría de edad.

También ha cumplido condena en la Cárcel de la Habana, por hechos cometidos contra la propiedad.

Recientemente se apoderó de una chapa de la Secretaría de Gobernación, que usaba uno de los Chóferes que prestan sus servicios en dicha dependencia del Estado, hecho que pudo realizar por estar verificando unos trabajos, en ocasión de estar cumpliendo una condena que le fué impuesta.

Ha podido comprobar el Experto Alvariño, que con la expresada chapa, "Fanfarrón" se presentaba en diversos lugares de esta Capital, donde se hacía pasar como delegado del señor Secretario, cometiendo con tal impunidad, infinidad de delitos.

El día que se presentó en la residencia del señor Javier González, al verse sorprendido por éste se fingió policía, mostrándole la chapa, de la cual el señor González logró apoderarse en la lucha que sostuvo con el sagaz delincuente.

El Experto Alvariño continua practicando investigaciones para localizar al acusado y proceder a su detención.

"EL HUNGARO" FUE PRESA AYER DE UN ATAQUE DE RABIA EN LA AUDIENCIA

Fallo absolutorio a favor de un comerciante en causa por falsedad en documento mercantil. (Audiencia y Supremo)

FUE ABSUELTO CONOCIDO COMERCIANTE DE ESTA PLAZA

Ayer tarde dictó la Sala Segunda de lo Criminal de la Audiencia, integrada por los rectos magistrados doctores Mario E. Montero, presidente del Tribunal; Carlos Valdés Fauli y Angel Mestre, una interesante sentencia. Se refiere a la causa que, por el supuesto delito de falsedad en documento mercantil, se instruyera contra el comerciante de esta plaza, señor Simón Masrúa Hayeck y el agente vendedor de la casa comercial que éste posee, señor José Name Simón.

El fallo, cual lo instaran los doctores Pedro Herrera Sotolongo y Antonio Bravo Correoso, quienes demostraron la inculpabilidad de los acusados, es absolutorio, por cuanto declara que en manera alguna se han comprobado los cargos que se les imputaran.

En definitiva sólo acusó el querellante particular señor Digno Warwar, comerciante de Cienfuegos. Este hacía consistir el delito de falsedad aludido, en que, puestos de acuerdo, los procesados habían confeccionado un check por la cantidad de cien pesos, en el que habían tratado de imitar su firma.

Pero la Sala consigna en forma terminante, que tal cosa no es exacta, toda vez que ese mandato de pago fué extendido y firmado por el propio querellante, en pago de parte de una cantidad que adeuda a Masrua por mercancías que éste le vendiera.

La querella originaria de esta causa se estableció después de haber Masrua demandado a Warwar, ante el Juzgado de Primera Instancia del Oeste, en cobro de la cantidad de 1.573 pesos 59 centavos, como resto del precio de las mercancías que le vendiera.

PROCEDIMIENTO HIPOTECARIO CONTRA HEREDEROS O CAUSAHABIENTES

Ante el Juzgado de Primera Instancia de Güines, se inició procedimiento sumario hipotecario, en cobro de pesos, por Pedro Martínez Curbelo, propietario de dicha villa, contra Juan Rom Bondía, maestro de obras de la misma Villa, sus herederos, sucesores o causahabientes, dictando el juez resolución por la que declaró no haber lugar a hacer el requerimiento de pago que por capital e intereses que se dicen vencidos se interesa, imponiéndose las costas al actor, aunque sin aplicación de la Orden 3 de 1901.

Pero la Sala de lo Civil de esta Audiencia, en apelación, aceptando la tesis del doctor Mario Chardiet Sagarduy, letrado director del demandante, ha revocado el fallo del juez y manda a requerir al deudor Rom para que dentro del improrrogable término de treinta días pague al ejecutante Martínez Curbelo, la suma de seis mil quinientos pesos de principal, $823.31 de intereses vencidos, los que venzan a partir del 8 de julio de este año y las costas y ha decretado, también como lo pidiera el doctor Chardiet, el embargo de los bienes hipotecados y de los alquileres que produzcan, ordenando al juez proceda a acordar las medidas y librar los despachos correspondientes.

EL PLEITO DEL CENTRAL TOLEDO CONTRA EL CENTRAL HABANA

En el interdicto de recobrar la posesión seguido en el Juzgado de Primera Instancia de Marianao, por la sociedad anónima Central Toledo, contra la también sociedad anónima Central Habana, el juez declaró con lugar la excepción de incompetencia de jurisdicción alegada por la sociedad demandada e incompetente, por tanto, el Juzgado para el conocimiento del interdicto, separándose, por consiguiente de su tramitación.

Resolución que la Sala de lo Civil de esta Audiencia, a instancia de los doctores Ricardo Dolz y Paulino Alvarez, ha confirmado, revocándola sólo en el extremo en que el juez declarado incompetente disponía se remitieran las actuaciones al de Primera Instancia de la Habana, lo que también combatieron los citados letrados, imponiendo las costas de ambas instancias a la entidad actora, apelante.

Versó dicho interdicto sobre la poesión de la finca rústica Conformidad, conocida por Don Mariano, sita en el término municipal de Guanajay.

RECLAMA LA SOCIEDAD JOARISTI Y COMPAÑIA

La sociedad mercantil Celestino Joaristi y Compañía, de esta plaza, entabló, ante el Juzgado de Primera Instancia del Centro, demanda de mayor cuantía, sobre cobro de cantidad, contra la sociedad anónima Compañía de Gaseosas y Aguas Minerales de la Habana, dictando el juez sentencia en la que declaró con lugar la demanda, condenando a la sociedad demandada a pagar a la actora la cantidad de $5.660 moneda oficial, con los intereses legales, sin hacer declaratoria sobre temeridad ni mala fe.

Sentencia que la Sala de lo Civil de esta Audiencia, aceptando la tesis del doctor Helio Rodríguez Ecay, al que asistiera el procurador señor Mariano Prats, director de Celestino Joaristi y Compañía, ha confirmado.

SIN LUGAR EL RECURSO

Dicha Sala ha declarado sin lugar el recurso contencioso administrativo seguido por The Cuba Railroad Company, sociedad anónima ferroviaria, establecida en los Estados Unidos, contra la resolución de la Junta de Protestas sobre aforo de marcos de lámparas de acero y bronce, a las que se aplicó la Partida 69 del Arancel, que se confirma.

RECURSO DE LA PORT OF HAVANA DOCKS COMPANY

La expresada Sala ha declarado caducado el recurso contencioso administrativo seguido por la Port of Havana Docks Company, contra una resolución de la Comisión de Examen y Calificación de Adeudos del Estado, por haber transcurrido un año, sin haberse instado en el recurso.

ABONO DE CREDITOS HIPOTECARIOS

La referida Sala ha confirmado la resolución del Juzgado del Norte, que declaró no haber lugar al requerimiento de pago que pide Julio Rigotti González, se haga a Francisco Chávez, al objeto de que se abone los créditos hipotecarios de $523.60 y de dos mil escudos (mil pesos en moneda oficial!) y lo ha revocado en el extremo en que no tuvo por parte a Rigotti, que compareció por sí al iniciarse el procedimiento, y a quien se tiene por parte en el pleito que sigue contra Chávez.

EL JUICIO DE LA CAUSA CONTRA EL HUNGARO. — EL FISCAL MODIFICO SUS CONCLUSIONES

Ante el Tribunal de la Sala Tercera, integrado por el presidente doctor Llaca Argudín y los magistrados Alfonso Ramos Mantilla, León Merconchini, Rogelio Benítez, Carlos de la Torre, continuó en la tarde de ayer el juicio oral de la causa seguida a Fernando Díaz Camero alias 'El Húngaro', por la muerte de Carmelina Paz, hecho ocurrido en la barriada del Cerro y por el que el fiscal y el acusador particular solicitaban pena de muerte para el procesado.

Ocupaba la mesa del Ministerio Público el fiscal doctor Francisco Chacón Carbonell, la de la acusación particular el doctor José M. Soublette y la defensa a cargo del doctor Conrado García Espinosa.

Compareció en primer lugar la testigo Estela Paz Armenteros, hermana de la víctima, la cual explicó el incidente entre su hermana, el procesado y la testigo, con motivo de una cadena de la que se había apropiado Díaz Camero; pasando al día del hecho manifestó que su hermana había salido a telefonear espontáneamente y que ella, al oír los gritos de auxilio, salió de la habitación viendo cómo en el centro de la calle el procesado acuchillaba a su hermana, no pudiendo dar más detalles por haber perdido el conocimiento.

Raimundo García. No conocía al procesado, pero sabe que perseguía y amenazaba a Carmelina desde hacía tiempo, lo que motivó que fuera a vivir con sus padres y más tarde con su hermana. Nada sabe respecto al momento del hecho.

Los demás testigos Antonio Rodríguez, Inocencio Pérez, Angel Alvarez y algunos otros, se limitaron a explicar a la Sala que el procesado era un anormal con posterioridad a los hechos.

Terminada la prueba testifical, el fiscal pidió suspensión, reanudándose a los pocos momentos la sesión. El secretario leyó las nuevas conclusiones formuladas por la repetida representación fiscal en el sentido de que el procesado, contrariado por negarse Carmelina a reanudar sus relaciones, hizo uso de un cuchillo que portaba, causándole las lesiones a consecuencia de las cuales falleció. Considera los hechos como constitutivos de un delito de homicidio, con las agravantes, la de reincidencia y uso de arma prohibida y solicita para el culpable se le imponga la pena de veinte años de reclusión temporal.

El acusador particular sostuvo sus conclusiones que elevó a definitivas, solicitando pena de muerte para El Húngaro.

El doctor Chacón, en un brillantísimo informe explicó el por qué se había visto obligado a modificar en el sentido antes indicado, puesto que por las declaraciones de los testigos que depusieron ante la Sala en contra del procesado, se desvanece la alevosía y la premeditación al afirmar en primer lugar, que no fué llamada por el procesado al teléfono de la bodega y en segundo lugar, que le dió tiempo para pedir auxilio, puesto que la sujetó por un brazo llevándola fuera del local al propio tiempo que le indicaba que tenía que hablar con ella. Respecto a la premeditación, tampoco puede sostenerse ante la declaración prestada por el testigo Cubas, quien afirmó que el día anterior le había mostrado el cuchillo, indicándole que era para defenderse de él en caso de que insistiera en querer arrebatarle la cadena objeto de la discusión de que tantas veces se habló ante la Sala.

El fiscal, desde este momento se convierte en defensor del procesado contra la calificación de asesinato para sostener su tesis de que se trata simplemente de un delito de homicidio; y para ello mencionó la constante jurisprudencia del Tribunal Supremo, que obliga a dejar completamente sentadas todas las circunstancias que concurren en la alevosía y la premeditación para poder llegar a una sentencia condenatoria de pena de muerte. Leyó asimismo ante la Sala, una sentencia reciente del Tribunal Supremo, para demostrar que la Sala no tiene otro camino que aceptar su tesis y condenar al culpable con la pena de veinte años de reclusión. Respecto a la eximente de locura alegada por la representación del procesado, el fiscal la descarta, aunque quiere ocuparse de ella extensamente, necesitando para ello de mucho más tiempo del que podría disponer en esta sesión, por lo que interesa de la Sala le reserven el uso de la palabra para el siguiente día, a fin de terminar su informe.

Terminada la vista, y al pretender los escoltas conducir al procesado Camero, éste se revolvió contra sus guardianes, no siendo capaces estos últimos de poder sujetarlo ni con la ayuda de los vigilantes de policía allí presentes, escena que se repitió por tres veces consecutivas, hasta que fatigado quedó el procesado extendido sobre uno de los bancos de la Sala de Espera.

EL ASALTO A MANO ARMADA FRENTE AL LABORATORIO WOOD

Ha formulado escrito de conclusiones provisionales el fiscal de la Audiencia, interesando seis años, diez meses y un día de presidio mayor para cada uno de los procesados Ovidio Pérez Ravelo y Enrique Ranz Ruiz, a quienes atribuye un delito de robo con violencia en las personas, con la agravante de nocturnidad.

Refiere el fiscal que en horas de la noche del 4 de julio del pasado año, Enrique Cert Peñalver, se encontraba frente al Laboratorio Nacional General Wood, sito en la Avenida de la Independencia, en espera de un tranvía y fué asaltado por Pérez Ravelo y Ranz Ruiz, en unión de un desconocido, quienes a viva fuerza lo despojaron de doce pesos en efectivo y un reloj pulsera de oro, tasado en veinte pesos.

OTRAS PENAS QUE INTERESA EL FISCAL

Solicita el fiscal de la Audiencia, en escritos de conclusiones provisionales formulados al efecto, las siguientes penas:

Un año de prisión, por hurto de material postal, para Luis Bello Valiente.

Tres meses de arresto mayor, por estafa, para Manuel, Juan y Ramón Fuentes Balmori.

Un año, ocho meses y veintiún días de prisión correccional, para Juan Fernández García y Pedro González Díaz.

Tres meses de arresto mayor y multa de trescientos pesos, por infracción de la Ley de Drogas, para Andrés Chang.

Y un año y un día de prisión correccional, por atentado, para José Menéndez López.

SEÑALAMIENTOS PARA HOY EN LA SALA DE LO CIVIL DE LA AUDIENCIA

Contencioso. Adolfo Lecuona contra la Comisión del Servicio Civil. Ponente: Zayas. Letrado: Cartañá. Procurador: Cardona. Fiscal.

Un efecto: Este. Elena Alvarez contra Ramón Abad. Ponente: Zayas. Letrados: Pichardo y M. Capote. Procuradores: Roca y Quintana. Fiscal.

Consulta; Almendares. Manuela Cid contra Manuel Río. Ponente: Zayas. Estrados. Fiscal.

Consulta: Este. Julián Fernández contra América Pulg. Ponente: Zayas. Letrado: Argote. Procurador: Baños. Sr. Fiscal.

Mayor. Divorcio. Almendares. Emilia Morejón contra Miguel Díaz. Ponente: Zayas. Letrados: Govantes y Prieto. Procurador: Dennes. Fiscal.

Pensión: Centro. Genoveva García viuda de Masó. Ponente: Zayas. Letrado: Edreira. Parte. Fiscal.

Pensión: Almendares. Evaristo Amador Dávila. Ponente: Zayas. Letrado: Martínez. Procurador: Castellanos. Fiscal.

Mayor: Centro. Rosendo Vila contra José y Francisco Arias. Ponente: Zayas. Letrados: Casulleras y Moris. Procurador: Zabarte.

Pensión: Sur. Raimundo Ferrer Ramírez. Ponente: Zayas. Procurador: M. Cappela. Fiscal.

Mayor: Oeste. Isidoro Lachouski contra Ca. General Trasatlántica. Ponente: Zayas. Letrado: Llitera. Procurador: Rouco. Estrados.

Mayor: Centro. Federal Export Cor. contra M. Puente Ca. Ponente: Zayas. Letrados: Batista y Quintana. Procuradores: Illa y R. Pulgares.

Por la vía ejecutiva. Jaruco. Casa de Beneficencia y Maternidad contra Luis Monzón y otros. Letrados: Alfonso y Cortazar. Procurador: F. Lamarche. Estrados.

Menor: Almendares. Antonio Hernández contra Emilio Rodríguez: Ponente. Zayas. Letrado: Puig. Procurador: Barreal. Parte.

Menor: Centro. J. Parajón Ca. contra Ricardo Hormilla. Ponente: Zayas. Letrados: Piñango y Fernández. Procuradores: Monnar y Pagés.

NOTIFICACIONES PARA HOY

Juan Alvarez Vega; Ricardo Pascual; Juan F. López; Manuel de J. Lefranc; Herminio Suardíaz; Carlos Guigou (urgente); Tomás Radillo; Luis Castro (urgente); Manuel Menéndez Benítez (urgente); Claudio Loscos; Alberto Llorens; Manuel Bonada (urgente); Francisco Lamelas; Fernando González y Suárez; Clemente Alvarez y Fernández; Juan Amot; Joaquín Velazco Alentado; Aurelio Baños; Gustavo Dueñas; Mario Alfonso Caballero; Evelio Fernández de Cárdenas; Germán Peñaranda; Carlos Carret; Esteban Fuentes; Luis Díaz Quevedo; Manuel Aranda Muñoz; Rafael Solana; Arturo Solana; Braulio C. González; Henry Salazar; Alejandra de Peaza; Pedro de la Vega; Manuel Mencía; Rogelio Díaz Jiménez; Antonio Muñoz y Valdés Gómez; Juan D. Byrne; Juan Fraga Jacomino; Augusto Sorondo y Prieto.

CHOQUE EN J. DEL MONTE

En Jesús del Monte y Carmen chocaron el tranvía 108, manejado por Manuel Martínez Martínez, y el ómnibus 50170, de La Especial, causándose averías los dos vehículos.

CON UN TRANVIA

El automóvil 2269, manejado por Andrés Odejín Fernández, y el tranvía 192 de Santos Suárez-Muelle de Luz, que dirigía el motorista 3422, chocaron en Monte y San Nicolás, causándose averías.

Noticias de los Choferes

TRASPASOS DE AUTOMOVILES

Relación de traspasos de automóviles legalizados en el Municipio ante el empleado señor Carlos López Rojas, por los señores:

L. B. Ross Corp. a Santiago Aldabó, un Chevrolet chapa 39349; y a Guillermino Fernández, un Buick chapa 37898; Luther Quinlan a Esther Anderson, un Studebaker chapa 38668; a Manuel Loys, un Buick chapa 47787; a Josefa Migenis, un Fiat chapa 16539; Serafín Estévez a Alfonso Ibaseta, un Essex chapa 38858; Compañía del Auto Universal a Manuel Nuevo, un Ford chapa 56537; Ladislao López a la Compañía del Auto Universal, un Ford chapa 60886; y otro Ford chapa 60882; Julia R. de Ibaseta a Julio Vidal, un Chevrolet chapa 21419; y Manuel G. Esquijarrosa a Domingo Wong, un Paige chapa número 12526.

LA CUBA EN EL VEDADO

El administrador de la Compañía de Omnibus Cuba ha pedido autorización a la Alcaldía para ampliar el recorrido de sus líneas Vedado, Ayuntamiento, Puente Habana.

ASPIRANTE A CHOFER

El señor Miguel Simón Dopazos ha presentado la documentación correspondiente para ser examinado como chofer.

VEHICULOS INSCRIPTOS

En el Negociado de Transporte y Locomoción del Municipio se inscribieron 23 vehículos de diversas clases, obteniéndose por ese concepto una recaudación de $1.139.80.

AUTOS INSCRIPTOS

La Dirección del Fondo Especial de Obras Públicas requiere por mediación de la Alcaldía para que inscriban sus automóviles a los señores Alvaro Fernández, un Chevrolet motor 4411748; a Vicente Puig, un Ford motor 398731 y a la Empresa Cuba, S. A., un camión motor A.-506-889.

UN CAMION

La propia oficina transcribe escrito dirigido al señor Roberto Guardiola, accediendo a la solicitud por él presentada para la reinscripción del camión de su propiedad marca Benz, motor número 9795.

CHAPAS EXENTAS DE PAGO

Remitió ayer a la Alcaldía la Secretaría de Hacienda, chapas exentas de pago, con destino a los automóviles de las Legaciones de Colombia, China y para la Embajada de los Estados Unidos.

SOLICITUD DE LA CUBA

El alcalde ha accedido a la solicitud formulada por la empresa de ómnibus Cuba, S. A., para que pueda modificar el recorrido de sus vehículos correspondientes a la línea de Cerro-Muelle de Luz, con paradero en la calle Prensa.

UN ARROLLADO

En el Primer Centro de Socorro fué asistido Roberto Trujilol Rojas, de 16 años y vecino de Maloja número 98, de lesiones leves diseminadas por el cuerpo, las que sufrió en Compostela y Chacón, por el auto 2874, que era manejado por Armando Recard.

UN CHOQUE

En Oficios y Lamparilla chocaron el ómnibus de la Habana 137, manejado por Manuel López García, y el auto número 21335, que conducía Manuel Valiño Malde, recibiendo averías los dos vehículos.

CON UN AUTO

En Villegas y Obrapía chocaron el ómnibus 20097, de la Compañía de Tránsito, conducido por Rafael Gallardo Echevarría y el auto 13381, que manejaba Leonardo Ritmon Ramos. Los dos vehículos sufrieron daños.

EL AUTO 39856

El vigilante 1045 participó en la Primera Estación de policía que al incursar en multa en Obispo y Mercaderes, al chofer del auto 39856, le faltó al respeto.

LE FALTO

El vigilante 1508 denunció que al incursar en multa en Monte y Angeles al chofer del auto 9648, éste le faltó al respeto dándose a la fuga.

LO DESOBEDECIO

Denunció el vigilante 4 que en Monte y Aguila fué desobedecido al hacerle la señal de parada por el chofer Francisco Ortega León, que manejaba el ómnibus de la empresa Cuba, 51330.

SE DIO A LA FUGA

Participó el vigilante 766, que al incursar en multa en Aldama y Reina al chofer del auto 39587, dicho individuo se dió a la fuga sin darle las generales.

HURTO

Mariano Marín Uruñuela, vecino de Muralla 37, denunció a la policía que mientras reparaba su automóvil en la esquina de Corrales y Cienfuegos, le hurtaron el saco que dejó sobre la máquina y que contenía en sus bolsillos su título de chofer y tres pesos cincuenta centavos.

POR TRES DESCONOCIDOS

El vigilante 1354 denunció que en Aguila entre Misión y Esperanza, hubo una riña entre varias mujeres que residen en la casa número 307 de la primera de dichas calles y tres individuos desconocidos que se dieron a la fuga en el automóvil 38380.

CHOQUE EN PRADO

El auto 39685, manejado por Vicente Sánchez y el tranvía 245 de Vedado-Calle Habana, chocaron en Prado y Neptuno, sufriendo daños.

AVERIAS POR 5 PESOS

Octavio Hernández Torres, motorista y vecino de Churruca número 69, denunció que al transitar por Animas y Monserrate, conduciendo un tranvía de la línea de Cerro, el auto 35803 le causó averías por valor de cinco pesos al citado vehículo.

A LOS CHOFERES

El chofer Miguel Moreda Martínez, vecino de 17 número 54, denunció que compró dos galones de gasolina en el garage establecido en Belascoaín 17, propiedad de Luis Custin Carrazco y al medirlo vió que sólo era galón y medio. Custin dijo que es cierto que emplea la medida de galón y medio por dos galones, porque adquiere la gasolina a un precio muy alto.

AUTOMOVILES CIRCULADOS

Por transitar con exceso de velocidad fueron denunciados en el día de ayer por la policía los automóviles siguientes:

DEL TRANSITO

7949, 17470, 9076, en el Paseo del Prado por el vigilante 1562, J. Pestana; 6517, 9673, 9219, 5878 en el parque del Maine, por el vigilante 1349, J. Fernández; 6420, 19037 y 1211, en el parque del Maine, por el vigilante 1438, L. Gutiérrez.

ARRESTADO POR 2 CAUSAS VIEJAS

Una joven maltratada por su suegra.—Máquina robada

La Policía Secreta detuvo ayer, por estar condenado por dos causas viejas, una del año de 1921 y otra de 1927, por estafa a José Inés del So, natural de la Habana, de 58 años y vecino de Tirry 87, en Matanzas.

Fué remitido a la Cárcel.

SE APROPIO DE UNA MAQUINA DE ESCRIBIR

El señor José Joaquín Morejón Puig denunció en la Secreta, a nombre de la Compañía Remigton, de máquinas de escribir que en el mes de febrero de 1927 entregaron en una venta a plazos y por un contrato de ochenta pesos, una máquina de escribir al señor Miguel Miranda Montarely, el que despues ha desaparecido apropiándose de la máquina, sin dar cuenta a la compañía.

LA MALTRATABA LA SUEGRA

La señora Cristina Lores González, vecina de Ayesterán 8 denunció a la Secreta que es maltratada por su suegra la señora María Teresa Lima. Que su esposo, al saberlo, le ha dicho que él no puede abandonar a su madre y que en cambio ella puede irse con la suya. Y en justificación de su denuncia presenta las lesiones leves de que fué asistida en el centro de socorros.

De este caso se dió cuenta al Correccional de la Sección Quinta.

UNA ANCIANA HALLO LA MUERTE AL ARROLLARLA ANOCHE UN OMNIBUS

Su hijo político la llevaba de la mano por la carretera, cuando pasó el ómnibus con los faroles apagados y la mató

Un doloroso suceso ocurrió en la noche de ayer, en la carretera de Alday, próximo a un lugar conocido por "La Palma", donde una anciana perdió la vida, al ser alcanzada por un omnibus, que en dirección al reparto "Vieja Linda", conducía un chauffeur, sin que llevara encendidos los faroles delanteros.

Por dicha carretera y también en dirección al reparto referido, transitaba la señora Felicia Ortega Blanco, natural de Alquízar, de 70 años de edad y vecina de Carmelina número 9. Esta señora iba llevada de la mano por su yerno Francisco Alfonso Medina, de 47 años de edad y vecino de igual domicilio que la anterior.

Al llegar a "La Palma", pasó junto a ellos el omnibus número 52, de la Empresa "La Aliada", que conducía el chauffeur Manuel García Berredo, de la Habana, de 31 años y residente en Villanueva y Calzada, pero en esos instantes la señora Ortega fué arrastrada por la guagua, derribándola al pavimento.

El vigilante 895, J. Williams, que fué avisado del suceso, procedió al arresto del chauffeur y a la conducción de la señora Ortega, a la casa de socorro de Arroyo Apolo, dcnde fué asistida por el doctor Capote, de heridas contusas en forma estrellada en la cabeza y óculo-parpebral izquierda, así como de contusiones y desgrraduras diseminadas por todo el cuerpo, a consecuencia de las cuales falleció a los pocos momentos.

El señor Francisco Alfonso, expuso que llevaba de la mano a su suegra, cuando de improviso sintió que era arrastrada violentamente, cayendo al suelo y pasándole el omnibus por sobre su cuerpo, teniendo necesidad él de salir huyendo, para no ser también lanzado contra el suelo.

Acusó al chauffeur García Berredo, de ser responsable del accidente, toda vez que guiaba el vehículo sin llevar encendidos los reflectores, así como que se encimó sobre la desdichada anciana.

También prestaron declaración varios pasajeros del ómnibus, así como el conductor del mismo, Gregorio García Amador, quien dijo, al igual que los otros, que no presenció el hecho y sí solo pudo oir cuando el chauffeur decía: «¡la he matado!», viendo entonces a una señora ensangrentada sobre el pavimento de la carretera, procediendo a recogerla y trasladarla en unión del vigilante y el señor Alfonso Medina a la casa de socorro.

El chauffeur García, fué presentado ante el Juez de guardia, doctor Juan Sousa, quien después de instruirlo de cargos sin que declarara por haber manifestado se encontraba muy nervioso, lo remitió al Vivac, por todo el tiempo que marca la ley.

El señor Alfonso Medina, solicitó del señor Juez, la entrega del cadáver, con la obligación de presentarlo en la mañana de hoy, al Necrocomio, para la práctica de la autopsia.

ROBO DE UN RELOJ

Ricardo Menéndez Menéndez, vecino de una habitación de la azotea de la casa Campanario 90, dió cuenta a la policía, que de un baúl que le fué violentado, le habían robado un reloj y leontina de oro, que aprecia en la suma de 90 pesos, sin que pueda sospechar en persona alguna.

Agregó que en esa habitación también residen sus socios de cuarto, Ramón Muñiz y Pedro Duarte, que estuvieron en dicha habitación, momentos antes de cometerse el hecho, los que fueron vistos por la encargada señora Berta Grand. Esta manifestó que primero llegó a la habitación el Muñiz, sin que encontrara nada anormal, pero poco después llegó Duarte, el cual le dijo que le habían roto el baúl a Menéndez, dándole aviso de lo ocurrido a éste.

Correo Aéreo Internacional

El aeroplano correo número 454-E, llegó a Columbia, procedente de Miami, a las 10.12 a. m., conduciendo 26 sacos de correspondencia que pesaban 1,052 libras y un total de 46,952 artículos postales.

Pasajeros

Por la vía aérea llegaron ayer los señores Paul F. Baer y Eduardo Mazas.

De Santo Domingo, en el NC811H, que siguió en seguida viaje para Miami, vino el Presidente de la República de Sto. Domingo, general Horacio Vázquez, quien va a ser sometido a una operación quirúrgica en la clínica de los Hermanos Mayo, y cuya salud está seriamente quebrantada.

En la comitiva presidencial, de cuyo recibimiento nos ocupamos en otro lugar del presente número, figura la señora Trina Moya de Vázquez, primera dama; la señorita Antonia Moya, el doctor Ramón de Lara, médico de cabecera, el Ministro de Santo Domingo, señor Angel Morales, y el ayudante militar Gustavo Guzmán.

OTRA MAQUINA DE ESCRIBIR QUE DESAPARECE

La casa Frank Cid Co., de esta ciudad, denunció en la Secreta que hace meses efectuó un contrato de venta de una máquina de escribir a plazos por $105.75 con el señor Pedro Fernández, vecino de Corrales 228 y que dicho señor no ha aparecido más por la casa, ni abonado el importe ni se sabe dónde está la máquina.

Se dió cuenta al Juzgado de Instrucción de la Sección Tercera.

Las Defunciones Ocurridas Ayer en la Habana

HASTA LAS 4 P. M.

Victor Burnt Pérez, raza m., 22 años, A. Naranjo 71, feibre tifoidea.

Francisco Loyola Pérez, raza mestiza, 47 años, Hospital C. García, bronconeumonía.

Ramira Lanchas, rza blanca, 66 años, Hospital Calixto García, septicemia.

José Ortega, raza blanca, 37 años, Hospital Calixto García, delirium tremens.

Florentina Flanzaca, raza b., 65 años, Hospital 17, arterio esclerosis.

Aida Lamus Borrego, raza blanca, 3 meses, Hospital Medcedes, atrepsia.

René Aldama Bas, raza mestiza, 15 años, Sanatorio La Esperanza, tuberculosis.

Ildefonso Blanco Alvarez, raza blanca, 70 años, Cerro 659, anemia.

José Fernández Fernández, raza blanca, 60 años, Cerro 659, gangrena diabética.

José Toribio Fernández, raza blanca, 49 años, Cerro 659, tuberculosis pulmonar.

Joaquina Enrique Ravena, raza blanca, 3 días, Zanja 38, angina.

Juan Cabrera López, raza b., 58 años, Avenida Simón Bolivar 107, arterio esclerosis.

Alfredo Menocal Averoff, raza blanca, 65 años, Hospital Municipal, hemorragia cerebral.

Dionisio García, raza negra, 5 días, Hospital de Maternidad, debilidad congénita.

Marcelina García, raza negra, 81 años, Asilo Santa Marta, cardio esclerosis.

Celestino Rodríguez, raza b., 40 años, Flores 10, angina de pecho.

Nedgilia Hernández, raza b., 15 años, C. de Bejucal, fiebre tifoidea.

UNA GUAGUA QUE SE HA QUEMADO

Cuando tomaba gasolina, un pasajero encendió un fósforo

CIENFUEGOS, Octubre 21.—11.50 p. m. DIARIO, Habana.—Esta tarde y en momentos que la guagua Perla del Sur, de la ruta Cienfuegos-Palmira, manejada por Victor Más, tomaba gasolina en el garage sito en Calzada y Medio, hubo de inflamarse dicho combustible al cometer la imprudencia uno de los pasajeros de encender un fósforo, ocasionando quemaduras graves al conductor y a los pasajeros de los primeros asientos, Isidoro Rodríguez, de 55 años; Ernesto Gómez, de 22 años, ambos vecinos de Palmira; Bárbara Guillén, de 29 años, y su hija Delia Enríquez, de 9 años, vecinas de la colonia Dagames del ingenio Hormiguero, a quienes por el incremento que tomaron las llamas en sus ropas, fué inútil el rápido auxilio que les prestaron los demás pasajeros de la guagua y público que acudió en esos instantes.

Los quemados una vez curados en Emergencias por los doctores Capote, Rojas y Montalvo, el practicante Soto y la enfermera Hernández, fueron trasladados al hispotal "Luis Pernas" en donde falleció a las cuatro y media la niña Delia. Las llamas le desfiguraron el rostro completamente.

Los demás quemados se salvarán.

Los bomberos y el material rodante, al frente de su jefe el Coronel Martínez Alegría, acudió tan pronto fueron avisados. También se personaron en el lugar del suceso, el alcalde señor Aragonés y el jefe de la Policía, Comandante Ruiz Monteagudo.

De lo sucedido levantó acta el Teniente García auxiliado del escriniente García, auxiliado del escrigado correspondiente.

NUEVO TRIUNFO DE LA CAMARA DE COMERCIO.—Corroborando con mi telegrama del 26 al DIARIO, relativo a un acuerdo tenido por la Cámara de Comercio, Industria y Navegación, pláceme informar que debido a las gestiones realizadas por la comisión que se designara esa noche se ha logrado que las empresas de vapores que rinden servicio al puerto de Cienfuegos, de New York, o sean la Atlantic Navegation Corp y la Ward Line lo hagan indistintamente por semana y no por quincena como lo venían realizando hasta ahora. Ese servicio, alternando entre esas dos poderosas empresas, comenzará el día 29 de noviembre.

EL CLUB CIENFUEGOS. — Esta mañana arribaron a la Perla del Sur los players que integran el club Cienfuegos, siendo recibidos en la Estación por numerosos fanáticos. Las prácticas que se hicieron esta tarde en el Aida Park fueron presenciadas por más de dos mil fanáticos. El sábado será el primer juego de la serie nacional en esta ciudad. Asistirán el gobernador Vázquez Bello y el alcalde Aragonés y la Banda Municipal.—Obdulio A. García.

CARCEL Y VIVAC

Movimiento habido en el día de ayer hasta las 5 de la tarde:

Entradas:

Manuel Antonio Peña Durán, hurto; Juan González García, hurto; Agustín García Hernández, estafa; Aurelio Pérez Tomás, hurto; Manuel Echevarría Valle, hurto; Evelio Hernández Hernández, hurto; Ricardo Hernández Velez, estafa; Antonio Pérez González, hurto; José Rieles Blanco, infracción de la Orden 213 de 1900; José Rodríguez, hurto; Joaquín Cárdenas Herrera, hurto; José León, infracción de la Ley de Drogas; Gonzalo Sevilla Viera, estafa; Florentino Alfonso García, robo; Benigno González Corrales, estafa.

Salidas: Justo González Núñez, hurto; Juan Julio García O'Farril, atentado; Julio León, daño a la salud pública; Manuel Fernández Suárez, estafa; Plácido Rodríguez Valdés, disparos; Juan Rebalta Alfonso, hurto; José Vega Vega, estafa; Manuel Díaz Villalón, rifa; Emilio Hernández Sánchez, infracción de la Ley de Loterías; Pedro González, hurto.

JUGANDO SE LESIONO

En el Hospital Municipal fué asistido Emiliano Rodríguez Medina, de 14 años y vecino de Infanta 57, de graves contusiones por la cabeza, que se causó al caerse jugando con otros menores en Infanta y Príncipe.

NIÑO LESIONADO

Joaquín Martínez González, de 1 año, vecino de Obrapa 12, fué asistido de una grave contusión en la cabeza, que sufrió en su domicilio, al caerse de espalda y darse con el pavimento.

M.E.C.D. 2016

Las Damas Elegantes juegan a la Loteria solo con billetes de EL GATO NEGRO

ELLAS tienen igual derecho a participar de los arañazos de EL GATO NEGRO y por eso los billetes de esta casa gozan del favor y la predilección del elegante elemento femenino. Es porque EL GATO NEGRO no defrauda sus esperanzas.

Ayer el 1o. - 11,200 en $100.000 y premios chicos a granel vendió EL GATO NEGRO

ELLAS pasan, llegan y compran su billete en EL GATO NEGRO y aquí lo cobran. Haga usted lo mismo. Pídanos para Navidad, enteros, a $120.00. Hojas, a $12.00. Fracciones, a $1.20, más franqueo. Sorteo ordinario a $27.00. Pregúntennos, Colectores. Monedas extranjeras, pídannos

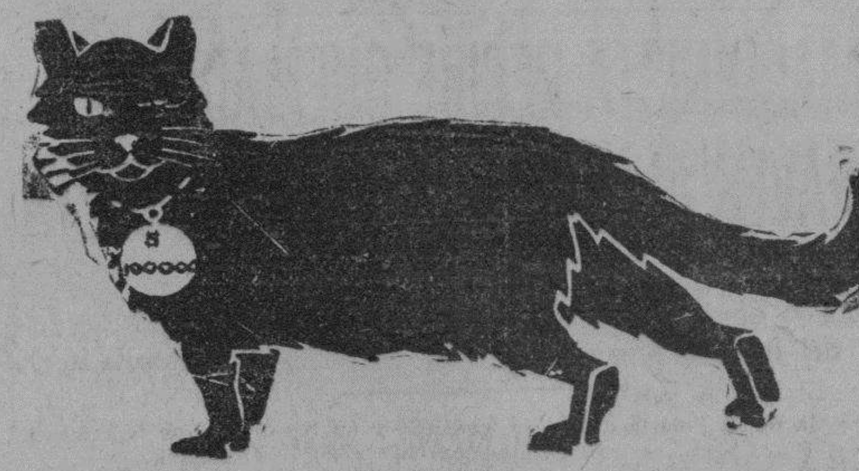

CACHEIRO y Hno.

VIDRIERA DEL CAFE EUROPA OBISPO Y AGUIAR Tfnos. A-0000 y M-5095 HABANA
SUCURSAL: VIDRIERA DE EL BRAZO FUERTE, GALIANO Y ZANJA Teléfono A-9298

DIRECCION GENERAL DE LA LOTERIA NACIONAL

LISTA de los números premiados en el Sorteo No. 722 ordinario celebrado en la Habana, el día 31 de Octubre de 1929.

NUMEROS — PESOS

DECENA
11. . —100
15. . —100
24. . —200
CENTENA
128. . —100
140. . —100
162. . —100
165. . —100
166. . —100
167. . —100
175. . —100
178. . —200
204. . —100
267. . —100
282. . —100
293. . —100
376. . —200
378. . —100
417. . —200
446. . —200
480. . —200
503. . —100
516. . —100
517. . —100
559. . —200
583. . —100
589. . —200
597. . —100
630. . —100
637. . —100
641. . —100
654. . —100
674. . —100
685. . —100
694. . —200
741. . —100
761. . —200
764. . —100
773. . —100
810. . 2,000
828. . —200
898. . —100
916. . —100
MIL
1007. . —100
1016. . —100
1018. . —100
1067. . —200
1083. . —100
1099. . —100
1113. . —100
1116. . —200
1179. . —100
1185. . —100
1197. . —100
1209. . —100
1348. . —100
1450. . —100
1453. . —100
1477. . —100
1479. . —100
1490. . —100
1503. . —100
1546. . —100
1552. . —100
1556. . —100
1565. . —100
1566. . —100
1575. . —100
1584. . —100
1591. . —100
1600. . —100
1601. . —100
1603. . —100
1617. . —100
1624. . —100
1628. . —100
1644. . —100
1700. . —100
1725. . —100
1732. . —100
1741. . —100
1761. . —200
1778. . —100
1785. . —200
1793. . —100
1802. . —100
1833. . —100
1836. . —100
1851. . —100
1865. . —100
1874. . —100

1878. . —100
1883. . —100
1887. . —100
1892. . —100
1906. . —100
1915. . —100
1973. . —100
1975. . —100
DOS MIL
2019. . —100
2049. . —200
2052. . —100
2055. . —100
2086. . —100
2100. . —200
2101. . —100
2139. . —200
2145. . —200
2172. . —100
2175. . —100
2187. . —100
2188. . —100
2211. . —100
2228. . —100
2235. . —100
2243. . —100
2304. . —100
2322. . —100
2334. . —100
2348. . —100
2499. . —100
2501. c.—100
2502. c.—100
2503. c.—100
2504. c.—100
2505. . —100
2505. c.—100
2506. c.—100
2507. c.—100
2508. c.—100
2509. c.—100
2510. c.—100
2511. c.—100
2512. c.—100
2513. c.—100
2514. c.—100
2515. c.—100
2516. c.—100
2517. c.—100
2518. c.—100
2519. c.—100
2520. c.—100
2521. . —100
2521. c.—100
2522. c.—100
2523. c.—100
2524. c.—100
2525. c.—100
2526. c.—100
2527. c.—100
2528. c.—100
2529. c.—100
2530. c.—100
2531. c.—100
2532. c.—100
2533. c.—100
2534. . —100
2534. c.—100
2535. c.—100
2536. c.—100
2537. c.—100
2538. c.—100
2539. c.—100
2540. c.—100
2541. c.—100
2542. c.—100
2543. c.—100
2544. c.—100
2545. c.—100
2546. c.—100
2547. c.—100
2548. c.—100
2548. a. 500
2549. . 40,000
2550. p. 500
2550. c.—100
2551. c.—100
2552. c.—100
2553. . —100
2553. c.—100
2554. c.—100
2555. c.—100
2556. c.—100

2557. . —100
2557. c.—100
2558. c.—100
2559. c.—100
2560. c.—100
2561. c.—100
2562. c.—100
2563. c.—100
2564. c.—100
2565. c.—100
2566. c.—100
2567. c.—100
2568. c.—100
2569. c.—100
2570. c.—100
2571. c.—100
2572. c.—100
2573. c.—100
2574. c.—100
2575. c.—100
2576. c.—100
2577. c.—100
2578. c.—100
2579. c.—100
2580. c.—100
2581. c.—100
2582. c.—100
2583. c.—100
2584. c.—100
2585. c.—100
2586. c.—100
2587. c.—100
2588. . —100
2588. c.—100
2589. c.—100
2590. c.—100
2591. c.—100
2592. c.—100
2593. c.—100
2594. c.—100
2595. c.—100
2596. c.—100
2597. c.—100
2598. c.—100
2599. c.—100
2600. c.—100
2641. . —200
2649. . —100
2657. . —100
2658. . —100
2668. . —100
2670. . —200
2671. . —100
2689. . —100
2694. . —100
2719. . —100
2725. . —100
2755. . —200
2757. . —100
2766. . —100
2818. . —100
2838. . —100
2841. . —100
2853. . —100
2870. . —200
2890. . —100
2897. . —100
2945. . —100
2954. . —100
2984. . —200
TRES MIL
3007. . —100
3026. . —100
3031. . —200
3046. . —200
3060. . —100
3068. . —200
3075. . —200
3106. . —100
3134. . —100
3146. . —100
3150. . —100
3177. . —100
3194. . —200
3243. . —100
3312. . —100
3326. . —100
3330. . —100
3350. . —100
3356. . —100
3365. . —100
3366. . —100
3373. . —500
3378. . —100

3404. . —100
3435. . —100
3436. . —100
3440. . —100
3484. . —100
3487. . —100
3527. . —200
3549. . —100
3554. . —100
3572. . —100
3591. . —100
3601. . —100
3605. . —100
3608. . —100
3620. . —100
3634. . —100
3639. . —200
3648. . —100
3656. . —100
3660. . —200
3669. . —200
3682. . —100
3718. . —100
3729. . —500
3738. . —100
3779. . —100
3805. . —200
3828. . —100
3850. . —200
3852. . —200
3921. . —100
3947. . —100
3970. . —100
3978. . —200
CUATRO MIL
4002. . —200
4011. . —100
4038. . —100
4071. . 2,000
4076. . —100
4092. . —100
4102. . —200
4130. . —100
4133. . —100
4164. . —100
4174. . —100
4191. . —100
4233. . —100
4238. . —200
4240. . —100
4263. . —100
4293. . —100
4297. . —100
4314. . —100
4357. . —100
4361. . —100
4369. . —100
4373. . —100
4390. . —100
4397. . —100
4438. . —100
4487. . —100
4493. . —100
4519. . —100
4528. . —100
4531. . —100
4542. . —100
4554. . —100
4568. . —100
4631. . —100
4645. . —100
4664. . 2,000
4675. . —100
4698. . 1,000
4715. . —100
4717. . —100
4738. . —100
4760. . —100
4770. . —100
4796. . —100
4864. . —100
4877. . —100
4890. . —200
4909. . —100
CINCO MIL
5020. . —100
5033. . —200
5043. . —100
5101. . —100
5103. . —100
5130. . —100

5142. . —100
5157. . —200
5171. . —100
5172. . —100
5190. . —100
5191. . —100
5212. . —100
5225. . —100
5241. . —200
5248. . —500
5320. . —100
5358. . —200
5385. . —100
5432. . —100
5434. . —100
5448. . —100
5478. . —200
5521. . —100
5543. . —100
5545. . —100
5569. . —100
5576. . —100
5585. . —100
5590. . —100
5597. . —100
5641. . —200
5644. . —100
5697. . —100
5703. . —100
5717. . —100
5721. . —100
5729. . —100
5745. . —200
5772. . —100
5775. . —100
5776. . —100
5807. . —200
5818. . —100
5823. . —100
5843. . —100
5866. . —100
5870. . —100
5871. . —100
5900. . —100
5912. . —100
5935. . —100
5943. . —100
5945. . —200
5963. . —100
5967. . —100
SEIS MIL
6063. . —100
6075. . —100
6088. . —100
6092. . —100
6097. . —100
6118. . —100
6129. . —100
6135. . —100
6144. . —100
6148. . —100
6160. . —100
6164. . —100
6175. . —200
6215. . —200
6241. . —100
6251. . —100
6252. . —100
6261. . —100
6264. . —100
6272. . —200
6284. . —100
6311. . —100
6318. . —200
6319. . —100
6373. . 2,000
6389. . —100
6392. . —100
6395. . —100
6453. . —100
6475. . —100
6550. . —100
6575. . —100
6582. . —100
6618. . —100
6664. . —100
6672. . —100
6677. . —100
6700. . —100
6720. . —100
6727. . —100
6729. . —100
6731. . —100

6741. . —100
6751. . —100
6777. . —100
6778. . —100
6801. . —100
6811. . —100
6829. . —100
6836. . —200
6837. . —100
6858. . —100
6860. . —100
6904. . —100
6914. . —100
6937. . —100
6938. . —100
6942. . —100
6951. . —100
6961. . —100
6964. . —100
6971. . —100
6975. . —100
6996. . —100
6998. . —100
SIETE MIL
7020. . —100
7028. . —100
7039. . —100
7045. . —100
7051. . —100
7058. . —200
7078. . —100
7163. . —100
7177. . —100
7193. . —100
7264. . —100
7286. . —100
7305. . —500
7318. . —100
7326. . —100
7327. . —100
7364. . —100
7379. . —100
7385. . —100
7424. . —100
7476. . —100
7479. . —200
7518. . —100
7519. . —100
7527. . —200
7528. . —100
7529. . —100
7541. . —100
7585. . —100
7592. . —100
7600. . —100
7648. . —100
7657. . —100
7668. . —100
7695. . —100
7711. . —100
7718. . —100
7746. . —100
7755. . —100
7783. . —100
7787. . —100
7822. . —100
7829. . —100
7854. . —200
7884. . —100
7902. . —100
7914. . —100
7929. . —100
7951. . —100
7952. . —100
7966. . —500
7981. . —100
7983. . —100
OCHO MIL
8019. . —100
8053. . —100
8065. . —100
8091. . —100
8108. . —200
8115. . —100
8134. . 1,000
8142. . —100
8153. . —100
8161. . —100
8198. . —100
8226. . —100
8250. . —200

8254. . —100
8258. . —100
8271. . —100
8284. . —200
8292. . —100
8311. . —100
8338. . —100
8347. . —100
8348. . —100
8379. . —100
8424. . —100
8437. . —100
8442. . —100
8446. . —100
8497. . —100
8510. . —100
8512. . —100
8521. . —100
8566. . —100
8570. . —100
8583. . —100
8617. . —100
8620. . —100
8625. . —200
8633. . —100
8670. . —100
8708. . —100
8721. . —100
8737. . —100
8765. . —100
8804. . —100
8806. . —100
8816. . —100
8842. . —100
8879. . —100
8904. . —100
8916. . —200
NUEVE MIL
9041. . —100
9062. . —100
9078. . —200
9087. . —100
9089. . —200
9093. . —100
9119. . —100
9142. . —100
9146. . —100
9157. . —100
9168. . —100
9172. . —100
9217. . —100
9227. . —200
9240. . —100
9253. . —100
9256. . —100
9289. . —100
9319. . —100
9322. . —200
9324. . —100
9338. . —100
9343. . —100
9411. . —100
9465. . —100
9476. . —100
9496. . —100
9519. . —100
9528. . —100
9529. . —100
9554. . —100
9555. . —100
9560. . —100
9566. . —100
9568. . —100
9649. . —100
9650. . —100
9658. . —100
9665. . —200
9694. . —100
9710. . —200
9719. . —100
9737. . —100
9743. . —100
9749. . —200
9791. . —200
9792. . —100
9805. . —100
9836. . —100
9837. . —100
9848. . —100
9869. . —100
9888. . —100
9924. . —100
9935. . —100
9964. . —100

DIEZ MIL
10013. . —100
10014. . —100
10037. . —100
10040. . —100
10052. . —100
10057. . —200
10073. . —100
10083. . —200
10098. . —100
10124. . —100
10168. . —100
10224. . —100
10277. . —100
10283. . —100
10310. . —200
10313. . —100
10415. . —100
10421. . —100
10458. . —100
10460. . —100
10467. . —100
10479. . —100
10480. . —100
10496. . —100
10510. . —200
10528. . —100
10562. . —200
10586. . —100
10623. . —100
10647. . —100
10649. . —100
10682. . 1,000
10718. . —100
10741. . —200
10760. . —200
10764. . —100
10772. . —100
10831. . —100
10840. . —200
10851. . —100
10901. . —100
10917. . —100
10918. . —100
10924. . —100
10925. . —100
10930. . —100
10938. . —100
10955. . —100
10956. . —100
10959. . —100
10993. . —200
ONCE MIL
11030. . —100
11087. . —200
11101. c.—200
11102. c.—200
11103. c.—200
11104. c.—200
11105. c.—200
11106. c.—200
11107. c.—200
11108. c.—200
11109. c.—200
11110. c.—200
11111. c.—200
11112. c.—200
11113. c.—200
11114. c.—200
11115. c.—200
11116. c.—200
11117. c.—200
11118. c.—200
11119. c.—200
11120. c.—200
11121. c.—200
11122. c.—200
11123. c.—200
11124. c.—200
11125. c.—200
11126. c.—200
11127. c.—200
11128. c.—200
11129. c.—200
11130. . —100
11130. c.—200
11131. c.—200
11132. c.—200
11133. c.—200
11134. c.—200
11135. c.—200
11136. c.—200
11137. c.—200
11138. c.—200
11139. c.—200

11140. c.—200
11141. c.—200
11142. c.—200
11143. c.—200
11144. c.—200
11145. c.—200
11146. c.—200
11147. c.—200
11148. c.—200
11149. c.—200
11150. . —100
11150. c.—200
11151. c.—200
11152. c.—200
11153. c.—200
11154. c.—200
11155. c.—200
11156. c.—200
11157. c.—200
11158. c.—200
11159. c.—200
11160. c.—200
11161. c.—200
11162. . —100
11162. c.—200
11163. c.—200
11164. . —100
11164. c.—200
11165. c.—200
11166. . —100
11166. c.—200
11167. c.—200
11168. . —100
11168. c.—200
11169. c.—200
11170. c.—200
11171. c.—200
11172. c.—200
11173. c.—200
11174. c.—200
11175. c.—200
11176. c.—200
11177. c.—200
11178. c.—200
11179. . —200
11179. c.—200
11180. c.—200
11181. c.—200
11182. c.—200
11183. c.—200
11184. c.—200
11185. c.—200
11186. c.—200
11187. c.—200
11188. c.—200
11189. c.—200
11190. . —200
11190. c.—200
11191. c.—200
11192. . —100
11192. c.—200
11193. c.—200
11194. c.—200
11195. c.—200
11196. c.—200
11197. c.—200
11198. c.—200
11199. c.—200
11199. a. 1,000
11200. . 100,000
11201. p. 1,000
11204. . —100
11232. . —100
11243. . —100
11256. . —500
11273. . —100
11274. . —100
11285. . —100
11288. . —100
11290. . —200
11292. . —100
11326. . —100
11377. . —200
11393. . —100
11406. . —100
11434. . —200
11442. . —100
11455. . —200
11464. . —100
11472. . —100
11477. . —100
11478. . —100
11479. . —100
11505. . —100

11510. . —100
11531. . —100
11536. . —200
11537. . —100
11566. . —100
11571. . —200
11576. . —100
11577. . —100
11582. . —100
11628. . —100
11630. . —100
11631. . —100
11666. . —200
11673. . —100
11698. . —100
11711. . —100
11719. . —200
11762. . —100
11772. . —100
11774. . —100
11811. . —100
11828. . —100
11842. . —100
11894. . —100
11928. . —100
11962. . —100
11979. . —100
11993. . —100
DOCE MIL
12003. . —100
12010. . —100
12012. . —100
12022. . —200
12049. . —100
12056. . —200
12062. . —100
12088. . —100
12107. . —100
12110. . —100
12136. . —100
12139. . —100
12161. . —100
12163. . —100
12193. . —200
12213. . —200
12220. . —100
12230. . —100
12240. . —100
12278. . —200
12287. . —100
12292. . —100
12311. . —200
12320. . —100
12331. . —100
12354. . —200
12408. . —200
12413. . —200
12418. . —100
12452. . —100
12471. . —200
12472. . —100
12477. . —100
12485. . —100
12492. . —100
12504. . —100
12508. . —100
12528. . —200
12534. . —100
12544. . —100
12546. . —100
12554. . —100
12571. . —200
12596. . —100
12603. . —100
12626. . —100
12638. . —100
12646. . —100
12647. . —100
12664. . —100
12731. . —200
12777. . —100
12784. . —100
12829. . —100
12846. . —200
12882. . —100
12888. . 2,000
12908. . —100
12933. . —200
12935. . —100
12945. . —100
12952. . —100
12964. . —100
12969. . —100
12979. . —100

TRECE MIL
13003. . —100
13009. . —100
13036. . —100
13044. . —100
13049. . —100
13065. . —100
13098. . —100
13157. . —100
13159. . —100
13162. . —100
13166. . —100
13212. . —100
13220. . —100
13222. . —200
13280. . —100
13282. . —100
13283. . —100
13298. . —200
13310. . —100
13352. . —100
13354. . —100
13365. . —100
13383. . —200
13390. . —100
13401. . —100
13402. . —100
13427. . —100
13430. . —200
13432. . —200
13443. . —100
13453. . —100
13477. . —200
13499. . —100
13532. . —100
13555. . —100
13575. . 1,000
13637. . —500
13645. . —100
13654. . —200
13665. . —100
13669. . —100
13678. . —100
13741. . —100
13749. . —100
13757. . —100
13761. . —100
13768. . —100
13773. . —100
13795. . —100
13811. . —200
13843. . —100
13865. . —100
13882. . —100
13915. . —100
13939. . —100
13945. . —100
13960. . —100
13970. . —100
13985. . —100
CATORCE MIL
14016. . —100
14035. . —100
14057. . —100
14058. . —100
14062. . —100
14099. . —100
14140. . —200
14172. . —100
14176. . —100
14181. . —100
14231. . —100
14232. . —100
14244. . —100
14245. . —100
14253. . —100
14255. . —100
14272. . —100
14328. . —200
14367. . —100
14374. . —100
14428. . —200
14429. . —100
14449. . —200
14451. . —100
14464. . —100
14465. . —100
14471. . —100
14491. . —100
14521. . —100
14532. . —100
14536. . —100
14542. . —100

14570. . —100
14573. . —100
14603. . —100
14617. . —100
14627. . —100
14669. . —100
14684. . —200
14712. . —100
14748. . —100
14793. . —100
14800. . —100
14804. . —100
14805. . —100
14814. . —100
14832. . —200
14839. . —100
14861. . —200
14879. . —100
14892. . —100
14932. . —100
14919. . —100
14960. . —100
14976. . —100
QUINCE MIL
15046. . —100
15067. . —100
15097. . —100
15113. . —100
15115. . —100
15140. . —100
15141. . —100
15144. . —100
15182. . —100
15189. . —100
15219. . —100
15228. . —100
15236. . —100
15293. . —100
15298. . —100
15356. . —100
15358. . —100
15362. . —100
15394. . —100
15413. . —100
15419. . —100
15423. . —200
15436. . —100
15464. . —100

15470. . —100
15500. . —100
15541. . —100
15561. . —100
15572. . —100
15574. . —100
15582. . —100
15595. . —100
15604. . —100
15607. . —100
15637. . —100
15672. . —100
15682. . —100
15704. . —100
15719. . —100
15738. . —100
15771. . —100
15792. . —100
15811. . —100
15824. . —100
15845. . —100
15884. . —100
15917. . —100
15923. . —100
DIECISEIS MIL
16005. . —100
16077. . —100
16116. . —100
16131. . —100
16135. . —100
16136. . —200
16141. . —200
16159. . —100
16161. . —100
16174. . —100
16184. . —100
16243. . —100
16276. . —100
16289. . —100
16306. . —100
16354. . —100
16361. . —100
16371. . —100
16374. . —100
16398. . —100
16401. . —100
16435. . —100
16454. . —100

16493. . —100
16632. . —100
16714. . —100
16741. . —100
16743. . —100
16747. . —200
16793. . —100
16875. . —100
16900. . —100
16909. . —200
16918. . —100
16924. . —100
16927. . —200
16937. . —100
16953. . —100
16958. . —100
16966. . —100
16975. . —100
16999. . —100
DIECISIETE MIL
17019. . —100
17067. . —100
17121. . —200
17125. . —100
17151. . —100
17186. . —200
17192. . —200
17200. . —500
17345. . —100
17392. . —100
17436. . —100
17450. . —100
17454. . —100
17476. . —100
17490. . —100
17504. . —100
17539. . —100
17606. . —100
17611. . —100
17613. . —100
17645. . —100
17698. . —200
17700. . —100
17706. . —100
17736. . —100
17740. . —100
17745. . —100

17775. . —100
17812. . —100
17818. . —100
17841. . —100
17860. . —100
17889. . —100
17898. . —100
17962. . —100
17975. . —100
17989. . —100
17998. . —100
DIECIOCHO MIL
18021. . —200
18032. . —100
18036. . —100
18065. . —100
18072. . —100
18124. . —100
18139. . —100
18158. . —100
18175. . —100
18192. . —100
18195. . —100
18203. . —100
18218. . —100
18221. . —100
18248. . —100
18259. . —100
18271. . —100
18296. . —100
18336. . —100
18341. . —100
18346. . —100
18355. . —100
18356. . —100
18385. . —200
18391. . —100
18407. . —100
18456. . —100
18483. . —100
18498. . —100
18506. . —100
18554. . —100
18558. . —100
18581. . —100
18589. . —100
18613. . —100
18617. . —100

18654. . —100
18674. . —100
18680. . —500
18696. . —100
18730. . —100
18772. . —200
18779. . —200
18851. . —100
18863. . —100
18917. . —200
18947. . —100
18959. . —100
18966. . —100
18970. . —100
18981. . —100
DIECINUEVE MIL
19000. . —100
19010. . —100
19028. . —100
19039. . —100
19049. . —100
19077. . —100
19100. . —100
19101. . —100
19126. . —200
19148. . —100
19150. . —100
19203. . —100
19232. . —100
19234. . —100
19260. . —200
19299. . —200
19317. . —100
19326. . —100
19343. . —200
19373. . —100
19385. . —100
19419. . —200
19438. . —100
19468. . —100
19475. . —100
19515. . —100
19526. . —100
19594. . —100
19607. . —100
19609. . —100
19643. . —100

19666. . —100
19693. . —100
19712. . —100
19728. . —100
19735. . —100
19743. . —100
19748. . —100
19808. . —100
19821. . —200
19833. . —100
19877. . —100
19905. . —100
19914. . —100
19931. . —100
19941. . —100
19955. . —100
19959. . —100
19993. . —100
VEINTE MIL
20030. . —100
20056. . —100
20062. . —200
20070. . —100
20087. . —100
20092. . —200
20116. . —100
20143. . —200
20150. . —100
20183. . —100
20190. . —100
20193. . —100
20208. . —100
20233. . —100
20276. . —100
20288. . —100
20292. . —100
20301. . —100
20332. . —100
20351. . —100
20383. . —100
20406. . —200
20433. . —100
20436. . —100
20458. . —100
20469. . —100
20472. . —100
20473. . —100
20481. . —100

20485. . —100
20512. . —100
20520. . —100
20545. . —100
20548. . —100
20557. . —100
20566. . —100
20599. . —100
20601. . —100
20624. . —100
20668. . —100
20677. . —200
20704. . —100
20722. . —200
20747. . —100
20753. . —100
20758. . —100
20776. . —100
20802. . —100
20808. . —100
20822. . —100
20840. . —100
20841. . —100
20871. . —100
20882. . —100
20893. . —100
20913. . —100
20914. . —100
20927. . —100
20956. . —100
VEINTIUN MIL
21000. . —100
21017. . —100
21024. . —100
21078. . —100
21091. . —200
21103. . —100
21105. . —100
21141. . —100
21160. . —100
21163. . —100
21182. . —100
21205. . —100
21217. . —100
21230. . —100
21240. . —100
21311. . —100
21313. . —100

21341. . —100
21351. . —200
21356. . —200
21357. . —100
21371. . —200
21374. . —100
21378. . —100
21413. . —100
21428. . —100
21470. . —100
21473. . —100
21492. . —100
21514. . —100
21519. . —100
21533. . —100
21538. . —100
21562. . —100
21584. . —200
21674. . —200
21678. . —100
21728. . —100
21756. . —100
21764. . —100
21780. . —100
21840. . —100
21841. . —200
21849. . —100
21869. . —100
21957. . —100
21960. . —100
21978. . —100
VEINTIDOS MIL
22011. . —100
22013. . —100
22050. . —100
22083. . —100
22089. . —200
22098. . —100
22100. . —100
22103. . —100
22115. . —200
22157. . —100
22168. . —100
22214. . —100
22218. . —100
22225. . —200
22229. . —100
22246. . —200

22251. . —100
22284. . —100
22334. . —100
22348. . —100
22349. . —100
22353. . —100
22362. . —200
22410. . —200
22420. . —100
22426. . —100
22434. . —100
22436. . 1,000
22462. . —200
22486. . —100
22511. . —100
22531. . —100
22557. . —100
22580. . —100
22595. . —100
22620. . —100
22629. . —100
22649. . —100
22659. . —100
22664. . —100
22678. . —100
22687. . —200
22692. . —100
22720. . —100
22726. . —100
22728. . —100
22730. . —100
22746. . —100
22760. . —100
22773. . —100
22791. . —200
22808. . —100
22813. . —100
22842. . —100
22867. . —100
22871. . —100
22876. . —100
22877. . —100
22888. . —200
22893. . —100
22895. . —100
22898. . —100
22900. . —100
22902. . —100

22956. . —100
22958. . —100
22960. . —100
22968. . —100
22972. . —100
22984. . —100
22988. . —100
22995. . —100
VEINTITRES MIL
23001. . —100
23061. . —100
23062. . —100
23074. . —100
23089. . —100
23100. . —200
23127. . —100
23139. . —100
23179. . —100
23210. . —100
23219. . —100
23226. . —100
23247. . 10,000
23256. . —100
23265. . —100
23271. . —100
23290. . —100
23306. . —100
23364. . —100
23413. . —100
23471. . —100
23497. . —100
23543. . —100
23555. . —100
23556. . —100
23579. . —100
23628. . —100
23654. . —100
23684. . —100
23716. . —200
23717. . —200
23718. . —100
23719. . —100
23737. . —100
23756. . —100
23769. . —100
23815. . —100
23818. . —200

23822. . —100
23924. . —100
23967. . —100
23970. . —100
23985. . —100
VEINTICUATRO MIL
24027. . —100
24040. . —100
24075. . —100
24096. . —100
24109. . —100
24148. . —100
24151. . —100
24161. . —100
24189. . —100
24228. . —100
24232. . —100
24250. . —100
24254. . —100
24271. . —100
24289. . —100
24385. . —100
24421. . —100
24468. . —100
24525. . —200
24527. . —100
24583. . —100
24589. . —200
24601. . —100
24612. . —100
24616. . —100
24621. . —100
24670. . —100
24676. . —200
24698. . —100
24707. . —100
24722. . —100
24786. . —200
24830. . —100
24846. . —100
24853. . —200
24881. . —100
24892. . —100
24929. . —100
24936. . —500
24955. . —200
24983. . —100

El Premio de $100,000 ha correspondido al número 11200.
Las 2 aproximaciones anterior y posterior al Primer premio han correspondido a los números 11199 y 11201.
Las 99 aproximaciones a la centena del Primer premio han correspondido a los números del 11101 al 11199.
El premio de $ 40,000 ha correspondido al número 2549.
Las 2 aproximaciones anterior y posterior al Segundo premio han correspondido a los números 2548 y 2550.
Las 99 aproximaciones a la centena del Segundo premio han correspondido a los números del 2501 al 2548 y del 2550 al 2600.
El premio de $ 10,000 ha correspondido al número 23247.
El siguiente Sorteo No. 723 ordinario, se celebrará el día 9 de Noviembre de 1929 y constará de 25,000 billetes a $20 el entero, dividido en centésimos a 20 centavos cada fracción.
Lo que se publica para general conocimiento.--Habana, 31 de Octubre de 1929.

SERA AMPLIADO EL HOSPITAL DE MATERNIDAD DEL CALIXTO GARCIA

La Comisión Nacional para la Protección de la Maternidad y la Infancia, así lo acuerda. Premios para los Concursos

En el salón de sesiones de la Junta Nacional de Sanidad y Beneficencia se reunieron ayer casi todos los miembros que componen la Comisión Nacional para la Protección de la Maternidad e Infancia, entre ellos las señoras María Seva viuda de Herrera, Ofelia Rodríguez Arango de Herrera y Antonia Prieto de Calvo, esta última Jefe de Enfermeras de Higiene Infantil; y los doctores Fernando José del Pino y Trujillo, Director de Beneficencia; Domingo F. Ramos; Juan J. Mignagaray y José Antonio López del Valle, que actuó de Secretario.

Abierta la sesión se aprueba un escrito presentado por el Jurado Nacional de la Maternidad e Infancia, en el que figuran los presupuestos de premios y gastos de los concursos próximos a celebrarse. La Junta aprueba los presupuestos.

Se aprueba un crédito de tres mil pesos que se destinan a la terminación de las obras del solarium que se ha establecido en la azotea del edificio de la Secretaría de Sanidad y Beneficencia, cantidad de dinero que se destinará a la organización del llamadao "Desayuno Sanitario"; instalar un laboratorio y una barbería.

Pasa a informe del doctor López del Valle un escrito del doctor Clemente Inclán sobre la ampliación del servicio de niños en el Hospital Nacional General Calixto García y creación de un dispensario para consultas externas.

Se aprueba conceder un crédito para ampliación y mejoras en la Casa de Beneficencia y Maternidad de la ciudad de Matanzas.

Se da cuenta de un escrito del señor Secretario de Sanidad y Beneficencia respecto a la necesidad urgente de equipar el nuevo servicio en el Hospital de Maternidad instalado en terrenos del Hospital Calixto García, con el fin de atender a la demanda considerable de señoras próximas a tener hijos y dotarlo de todo lo necesario para la mejor asistencia de las pacientes. Se acuerda conceder, para tales servicios, un crédito de $5,800-00.

Se recomienda al señor Secretario de Sanidad traslade al Patronato Nacional contra la tuberculosis, la petición formulada por la Asociación "El Rescate de Sanguily", de Camagüey, sobre la necesidad de instalar un Dispensario y un Sanatorio en aquella provincia.

Pasó a informe del doctor Ramos un escrito del Jefe del Negociado de Electricidad Médica recomendando la instalación del servicio de terapéutica física en el Negociado de Higiene Infantil.

Por último se acuerda conceder un crédito de $600-00 para terminar las obras que se están llevando a cabo en la Granja Agrícola "Nuestra Señora de la Caridad", situada en la barriada de Luyanó.

PREMIOS RECIBIDOS

Numerosos son los premios particulares que para ser otorgados a niños vencedores en los distintos concursos de Maternidad e Infancia, Eugenesia y Homicultura, viene recibiendo el doctor López del Valle, en su carácter de Presidente del Jurado Nacional de los Concursos. Ayer se han recibido los siguientes: del señor Claudio Conde, uno de 50 pesos para el Primer Premio Nacional; $50-00 al triunfador en las justas de la Habana y diez pesos a cada uno de los niños triunfadores en los distintos términos municipales de la República.

También se han recibido premios particulares de las señoras Rosa María Espinosa de Fernández, esposa del Secretario de Sanidad; Ofelia Rodríguez Arango de Herrera, esposa del Jefe del Ejército; María Seva viuda de Herrera; de la casa Aguilera y Hermano, y de una persona que escuda su nombre bajo el pseudónimo "7-21 y 30".

El doctor López del Valle nos declaró ayer haber recibido una comunicación de los Ferrocarriles Unidos de la Habana y otra de los Ferrocarriles de Cuba, en las que le notifican harán dichas Empresas, como en años anteriores, un descuento del cincuenta por ciento en el precio de los pasajes para poder transportar hasta la Habana a las madres y niños que resulten vencedores en las selecciones provinciales y que deberán competir por los premios nacionales.

LA DICHOSA

Compañía Central

OBISPO Y COMPOSTELA
Telf. A-6770 - Apartado No. 748
HABANA

Vendimos el 2o. No. 2549 — $40.000 al Señor Rufino González de Holguín

Números a la venta para el sorteo de Noviembre 9:

117	3005	4131	6677	9713	13016	14914	17415	20131	22411
727	3023	4213	7005	9913	13036	15117	17744	20315	22444
818	3027	4311	7008	9915	13037	15535	17813	21044	22888
1047	3028	4315	7012	9969	13049	16008	18029	21047	23041
1133	3029	4341	7016	10043	13121	16029	18055	21088	23113
1415	3031	4417	7023	10049	13316	16049	18133	21221	23222
1417	3069	4443	7043	10119	13321	16215	18222	21315	23223
1444	3334	4713	7049	10222	13541	16233	18525	21415	23315
2022	3335	4777	7127	11029	13588	16414	18555	21531	23331
2088	3336	4949	7588	11517	14043	16513	18613	21535	23332
2117	3415	5019	7722	12007	14117	16545	18844	21545	23433
2202	3434	5032	8007	12055	14133	16613	19231	21555	23444
2215	3533	5325	8036	12133	14418	16715	19711	21811	23513
2225	3888	5633	8488	12243	14433	17021	19811	21888	23555
2313	3939	6006	8733	12245	14444	17027	19819	22002	23666
2444	4005	6014	9007	12255	14455	17028	20012	22211	23777
2518	4007	6215	9016	12521	14543	17037	20019	22225	24028
2538	4012	6222	9215	12631	14544	17043	20044	22227	24113
2833	4021	6415	9217	12713	14613	17044	20055	22229	24445
2888	4117	6644	9615	12815	14831	17331	20088	22255	24555

Al recibo de $27.50 por billete serviremos a cualquier punto de la República el número que se elija; admitiendo en pago billetes premiados, cheque intervenido o giro postal a la orden de COMPAÑIA CENTRAL.

A los revendedores pidan cotización que tenemos precios especiales. Administramos Colecturías. Compra-venta de Cargaremes. Absoluta seriedad en todas nuestras operaciones.

TENEMOS A LA VENTA LOS BILLETES DEL SORTEO EXTRAORDINARIO DE NAVIDAD.

"LA DICHA"

Billetes para el 9 de Noviembre. A particulares: Entero $26-80. Medio $13-50. Hoja $2.80.

Navidad: Entero $120-20. Medio $60.20. Hoja $12.50.

Doy más barato a billeteros y despacho para toda la República en el acto de recibir el importe. Acepto billetes premiados; checks intervenidos y giros postales.

MANUEL GARCIA

Neptuno 14. Apartado 1043. Cable y Telégrafo DICHA. Teléfono A-5285.

MALTRATADO DE OBRAS POR UN GRUPO

Denunció a la policía Luis Gil Nordelo, vecino de N. del Pilar No. 13, que fue agredido por un grupo de individuos en los momentos que transitaba por la esquina de Angurer y Peñalver, reconociendo al joven Gonzalo Bles, vecino de Peñalver No. 71, como uno de sus atacantes.

De "LA ISLA" la casa de la suerte, con más suerte cada día

Para Navidad: a $120.00 el entero; $1.25 fracción. (Sin derecho a regalo)

LOS $10.000 DEL 3er PREMIO 23.247 SE REPARTIERON EN "LA ISLA"

GALIANO Y SAN RAFAEL
La esquina por donde más mujeres lindas pasan.

REGALAMOS BILLETES:

Cómprelos en "La Isla". Diga que quiere tener derecho al regalo. Y si su billete sale premiado, usted recibirá gratuitamente la misma cantidad de fracciones que haya comprado. Los billetes llevan una contraseña de "La Isla" y se venden a $30.00 el entero, $3.00 la hoja y $0.30 la fracción. Se envían a cualquier lugar de la República, mediante cheque certificado o giro postal a nombre de Cándido Souto. Se admiten billetes premiados. Incluya gastos de franqueo. Lo sde Navidad, con derecho a billetes del sorteo siguiente, a 125 el entero y $1.30 fracción. Para recibir los billetes "regalados", deben de enviarnos los billetes "premiados". A vuelta de correo remitiremos el importe en la forma que se nos pida, giro postal o cheque certificado, sin hacer ningún descuento.

TELEFONO A-4281 — APARTADO - 2281

"La Moda"

La Casa de los Premios Grandes
SAN RAFAEL 31½ ENTRE AGUILA Y GALIANO.
ALONSO Y MENENDEZ
CABLE Y TELEGRAFO: ROALONSO

Vendimos el 3er. Premio 23.247 - $10.000

LOS $300.000 DEL Extraordinario de Navidad, están a su elección en
"LA MODA"
LA CASA DE LOS PREMIOS GRANDES
$1.25 fracción. — $122.00 billete.

PRECIO para el sorteo del dia 9

$27.00 Billete Entero (20 cts. franqueo)
$2.75 Hoja (10 cts. franqueo)

(Servimos desde una fracción a todas partes)
Precio Especial para Revendedores.

Antigua de Pellón

DINERO

NOTICIA: Aquí vendemos unos Billetes de Lotería, que luego tenemos que "pagar" como "Premiados".

VENGA, LLAME O ESCRIBA HOY

Sucursal: Monte y Zulueta
Barra "La Central"

(Precios especiales a Revendedores)

Teniente-Rey y San Ignacio — Peña y Vega — Apartado 408 Telef. A-3148

M.E.C.D. 2016

ANUNCIOS CLASIFICADOS DE ULTIMA HORA

ALQUILERES

HABANA

DESEA ALQUILAR SU CASA EN LA TEMPORADA INVERNAL?

Tenemos solicitudes de nuestros amigos y clientes de los Estados Unidos para que les facilitemos casas y apartamentos, amueblados y sin muebles, para la próxima temporada de invierno.

REPARTOS & ADMINISTRACIONES.

PRADO No. 102

E-2275 30 Octubre

SE ALQUILA LA CASA ESCOBAR No. 13, bajos, compuesta de sala, saleta, cuatro cuartos, comedor y servicios. Precio, $50. Informes, F-2171 y A-9897.
UH 6478C 31 nov 3

SE ALQUILA LA CASA LAGUNAS No. 75, altos, compuesta de sala, saleta, dos cuartos, comedor al fondo y baño completo. Precio, $50. Informan, F-2171 y A-9897.
UH 6479C 31 nov 3

SE ALQUILA LA ESPACIOSA Y ventilada casa Morro No. 3A, altos y bajos, moderna, con un gran cuarto de baño, propia para familia numerosa o casa de huéspedes. Informan, A-9897.
UH 6480C 31 nv 3

SE ALQUILA EN JESUS PEREGRINO No. 50, dos departamentos en $22 cada uno, compuestos de dos cuartos con sus servicios. Informan, A-9897.
UH 6481C 31 nv 3

SE ALQUILA EN $50, EL SEGUNdo piso moderno, de Aguila 58, compuesto de sala, saleta, dos cuartos, comedor al fondo y baño intercalado. Informan, A-9897.
UH 6487C 31 nov 3

A DOS CUADRAS DE LA UNIVERSIDAD

Propia para un matrimonio se alquila la casa San Lázaro 331, segundo piso, letra B, entre Infanta y Basarrate, compuesta de sala, comedor, dos cuartos, baño intercalado, cocina, cuarto y servicio de criados, da a dos calles, precio $40. La llave en la letra A, informan I-7266.
UH 6238 31 nv 3

FRESQUISIMOS, POR TENER TAMbién ventanas a Espada, se alquilan bajos y primer piso de Habana 48, cuatro dormitorios y todo moderno. Pardo, Cuba 52, de 3 a 5. A-7625.
UH 6144 30 7 nov

SE ALQUILAN LAS SIGUIENTES casas: Gervasio No. 131, altos, entre Salud y Reina, lujosamente decorada, compuesta de sala, saleta, tres habitaciones, comedor al fondo, cocina, baño completo y cuarto y baño de criados, las llaves en los bajos. Calle 17 número 432-G, entre 10 y 12, compuesta de terraza, sala, saleta, tres habitaciones, baño intercalado, comedor, cocina de gas, cuarto y servicios de criados, las llaves en los bajos. Santa Rosa número 1 G, en el barrio del Pilar. Compuesta de 2 habitaciones, cocina, patio, baño y demás servicios, el encargado tiene las llaves. Informan en el Telf. F-5386 y también se alquilan dos garages en 17 números 480-482.
UH 6016 30 4 nov

ALTOS MODERNOS, SALA, COMEdor, seis cuartos y dos baños; cuartos y servicios criados. Informan: F-1377, F-1076.
UH 6067 30 2 nv

SE ALQUILAN LUJOSOS ALTOS Compostela y Paula, todo decorados columnas escayola sala comedor hall tres cuartos baño completo cocina de gas y calentador. Informan: Bodega. Telf. M-4178.
UH-5880 29|3. Nov.

SE ALQUILAN

Los altos, casa Carmen 46. La llave en los bajos. Informes: Villegas 80. Teléfono A-7072.
UH-5848-T 29|1. Nov.

SE ALQUILAN: SAN RAFAEL NUmeros 100 y 106, altos, entre Escobar y Gervasio, compuestos de sala; saleta; comedor corrido; 6 grandes habitaciones y servicios para criados. Inf. Telf. A-1882. Campanario 224. Las llaves en los bajos
UH 5735T 28—4 Nov.

SE ALQUILAN LOS BAJOS DE Carlos III y Montoro, muy claros y ventilados; 4 amplias habitaciones, dos baños completos intercalados, sala, hall, comedor, cocina, agua fría y caliente, pantry, cuarto, baño, servicios de criados y garage. Informan: U-2795. Pueden verse de 10 a 12 a.m. y de 2 a 5 p.m.
UH 5321 28—2 Nov.

ALQUILO ALTOS DE ESQUINA muy cómodos y baratos, con elevador y tubo para la basura. Sala, comedor, 4 habitaciones, gran baño, cocina y cuarto de criados y azotea independiente, y una con 3 habitaciones. San Miguel 173-B, el portero las enseña o en el segundo piso informan.
UH 5240 24—1 Nov.

CASA MODERNA 40 PESOS Infanta 18, Edificio Artiga, dos habitaciones, sala, comedor, cocina, magnífico baño, limpieza de escalera. Informes en la lechería.
UH 6146 30 2 nov

SE ALQUILAN LOS ESPLENDIDOS bajos de Zulueta 38, entre Dragones y Teniente Rey. Capaz para regular familia. Informan: Prado 111 Teléfono A-1544.
UH 6047 30 3 nov

MERCED 86, BAJOS, CASA MOderna, con siete cuartos, sala, comedor, cuarto de baño y varios servicios. Se alquila en $60. Informes, M-6589.
6277T 31 nov 5

SE ALQUILAN LOS ALTOS DE LA casa Concordia 55. La llave en los bajos. Teléfono M-5061.
6209 31—3 Nov.

SE ALQUILAN LOS MODERNOS ALtos de San Lázaro 106, compuestos de sala, recibidor, cuatro cuartos, cuarto de baño, cocina, comedor, tres cuartos en la azotea, con sus servicios. La llave en los bajos. Informan. Telf. A-1689.
6317 31 nov 3

SE ALQUILAN BAJOS MODERNOS en Basarrate número 9, casi esquina a San José, a una cuadra de Infanta, con doble línea de carros, compuestos de sala, comedor, 4 amplias habitaciones, baño intercalado, cocina de gas, único precio, 42 pesos. La llave el papel lo dice. Informan. U-7017.
6286 31 nov 5

ALQUILERES

HABANA

MONTE Y SAN JOAQUIN, ALQUILO modernos altos, muy frescos, compuestos de sala, comedor 3|4, lujoso baño intercalado, cocina gas, calentador, servicio criados, agua abundante, se limpia la escalera, precio de situación. Informan, M-4747.
6234 31 nov 3

ALQUILO MODERNOS ALTOS, MONte 168, terraza, sala, recibidor, cuatro habitaciones, baño intercalado, agua caliente, comedor fondo, gas, cuarto, servicios criados, patio. Informan Carmen 8. Telf. A-2066.
6273T 31 nov 10

ESCOBAR 11, ALTOS, SALA, COmedor, 4 cuartos, baño intercalado, 50 pesos, dueños Gervasio 149, M-8169. Llaves bajos.
6327 31 nov 2

MANRIQUE 47, SE ALQUILAN LOS altos, con sala, comedor, tres cuartos, baño y cocina y un cuarto alto. Informan en los bajos.
6208 31 nov 4

NEPTUNO 229

A $65.00, se alquilan dos hermosas casas, derecha e izquierda, del segundo piso, recién construído, con lujo de detalles y confort. Cuadra entre Oquendo y Soledad, acera de la brisa. Con sala, saleta, cuatro habitaciones, todo muy amplio y ventilado; baño intercalado, magnífico; agua fría y caliente, abundante. Limpieza escalera a cargo del propietario. Llave en la tienda de los bajos. Informes: Telf. A-4648.
6254 31 nov 3

ALQUILO MODERNO SEGUNDO PIso, Animas 115, entre Perseverancia y Campanario. Recibidor, sala, 3 cuartos, espléndido baño intercalado, saleta, cocina, servicio criados. Llave en p rimer piso. Informan, Línea 88, altos. Telf. F-6405.
6252 31 nov 3

EN AGUILA ENTRE SAN LAZARO y Malecón, se alquila un piso alto, con cuatro cuartos, sala y comedor. Gana $55. Informan en la bodega. Teléfono M-5100.
6280 31 nov 3

ALQUILO ALTOS MALECON 73, sala, comedor, dos habitaciones, baño completo, cocina y cuarto de criados. Informan, Carmen 8. Teléfono A-2066.
6274T 31 nov 10

VEDADO

ESPLENDIDOS ALTOS, EN LO más céntrico del Vedado, propios para numerosa familia o profesionales; 7 habitaciones, 3 baños y demás dependencias, todo amplio, moderno, con preciosos decorados. F-4779.
UH 6059 30 3 nov

SE ALQUILA EN N No. 222, esquina a Jovellar, un piso alto, compuesto de sala, saleta, dos cuartos, comedor al fondo y baño completo. Precio, $40. Informes: F-2171 y A-9897.
UH 6476C 31 nov 3

SE ALQUILA EN N No. 222, esquina a Jovellar, un piso alto, principal, compuesto de sala, saleta, dos cuartos, comedor al fondo y esplén dido baño intercalado, patio y entrada de criados.. Infor., A-9897.

SE ALQUILA EN N No. 222, esquina a Jovellar, un piso alto, principal, compuesto de sala, saleta, dos cuartos, comedor al fondo y baño completo. Precio, $45. Informes, F-2171 y A-9897.
UH 6477C 31 nov 3

VEDADO, ALQUILO, QUINTA NUmero 32, esquina F, dos casas, primer piso, modernas, con todo lo necesario para familia de gusto. Llave, bodega. U-6738.
UH 5620 27 oc 1 nv

VEDADO, SE ALQUILAN ALTOS, sala, comedor, cuatro habitaciones y demás servicios, cuarto y servicio de criados. 19 No. 226, entre F y G.
UH 6229 31 nov 3

Aproveche estas oportunidades

VEDADO.— PASEO

Palacete de dos plantas; independiente; sala; recibidor; comedor; hall; 5 habitaciones; dos baños; garage y servicios para criados cada planta; techos monolíticos. Costó $85.000 Precio: $39.000. Se pueden dejar $20.000 en hipoteca al 7¼. Llame al FO-9052. Gerardo Mauriz; y pasar a informar de una a tres.

VEDADO.— CALLE 17

A la entrada; regia residencia de dos plantas. Costó $120.000. Precio: $60.000. Llame al FO-9052. Gerardo Mauriz. de una a tres.

VEDADO.— CALLE 23

Hermosa casa; una planta; sala; antesala; hall; comedor; cinco habitaciones; salón de billar; garage para dos autos; cuartos y servicios de criados. Precio $36.000. Llame al FO-9052. Gerardo Mauriz; de una a tres.

VEDADO

Calle Baños, próximo a 23; dos plantas; independientes. Precio $11.000. Llame al FO-9052. Gerardo Mauriz; de una a tres.

VEDADO.— CALLE 17

Cantería; techos monolíticos; 683 metros; todo fabricado; renta $300.00. Precio: $35.000. Llame al FO-9052. Gerardo Mauriz; de una a tres.

REPARTO MIRAMAR

Magnífico chalet; mucho terreno; preciosos jardines; patio con frutales; situación admirable. $30.000; facilidades de pago. Llame al FO-9052. Gerardo Mauriz; de una a tres.

CALZADA DE COLUMBIA; BUENA residencia; casa de esquina; costó $40.000. Precio $14.000. Se pueden dejar $10.000 en hipoteca. Llame al FO-9052. Gerardo Mauriz. de una a tres.

REPARTO LA SIERRA

Preciosa casa de dos plantas; estilo Renacimiento Español; vale $25.000. Precio: $16.000. Llame al FO-9052. Gerardo Mauriz; de una a tres.

REPARTO ALTURAS DE

Almendares; bonito chalet; construcción sólida y lujosa; $12.000; con todas comodidades; una pequeña cantidad contado, el resto a plazos mensuales, como un alquiler. Llame al FO-9052. Gerardo Mauriz; de una a tres.

EN TODOS LOSREPARTO S TENGO verdaderas preciosidades; con toda clase de facilidades de pago; aproveche el precio bajo de estas propiedades. Llame al FO-9052, y lo invito a dar un paseo por estos bellos Repartos; le demostraré el negocio que a usted le interese. De una a tres.
6173 31 Oct. 5 Nov.

VEDADO, CALLE 15 No. 483, ENTRE 26 y 28, se alquila casita, sala, cuarto, comedor, cocina y cuarto de baño, moderna. Precio, 18 pesos. Informes. Telf. F-1183.
6334 31 nov 10

VEDADO, 40 PESOS, ALQUILO CASA moderna; 3 habitaciones; sala, comedor, jardín, portal, baño completo, agua caliente, patio, calle 20 número 21, entre 13 y 15. Teléfono F-6250.
6196 31 nv 5

VEDADO, ALQUILO HERMOSA MOderna casa, calle 9 entre F y Avenida de los Presidentes. Sala, recibidor, gabinete, hall, cuatro habitaciones con gran baño, comedor y cuartos de criado. Telf. M-4011.
6194 31 nov 5

ALQUILERES

VEDADO

SE ALQUILA CASA CALLE ONCE número 166, entre J e I, Vedado. La llave al lado. Informan, Seis número 129, entre 13 y 15, Vedado. Teléfono F-5168.
6227 31 nov 4

JESUS DEL MONTE

JESUS DEL MONTE: SE ALQUILA la casa número 37 de la calle Octava entre Milagros y Avenida de Acosta; Barrio de Lawton; a dos cuadras del Parque y dos del tranvía eléctrico, con jardín; portal; sala; hall; cuatro cuartos de familia; baño completo; comedor al fondo; cocina con calentador; gran garage; dos cuartos para criados y servicio. Toda de cielos rasos. Precio: 55 pesos. Informan: Teléfonos M-1382 e I-1321.
UH 5447 26—1 Nov.

EN ¡¡30 PESOS!! TAMARINDO 20, media cuadra de la Calzada de Jesús del Monte (bajos), portal, muy cómoda, moderna. Llaves, la misma. M-4607.
6313 31 nv 3

VIBORA

VIBORA. HERMOSA CASA CON 360 metros, portal, sala, saleta 4|4, baño intercalado, comedor 1|4, criados, patio y traspatio. Se dá $1,300 y resto en hipoteca. A-7632.
6281 31 nov 6

SANTOS SUAREZ

CASA ESPLENDIDA, BRUNO ZAyas 15, entre Lacret y Lee. Sala, saleta, comedor, 5 habitaciones, dobles servicios, garage guaguas por frente. 60 pesos, fiador, I-2209.
UH 6131 30 1 nov

SANTOS SUAREZ

SANTOS SUAREZ, ALQUILO ALTOS, 2 terrazas, sala, comedor, 3 cuartos, baño intercalado, cuarto y baño criados. Informes en la misma.
6176T 31 nov 5

LAWTON

SE ALQUILA LA CASA, CALLE CAtorce número 54, esquina a Dolores, Reparto Lawton, portal, sala, comedor, tres cuartos y servicios sanitarios; y terreno para cría, como un cuarto de manzana, en $25 al mes. Las llaves en la bodega de la esquina. Dueño. Monte 197, café La Fama.
6333 31 nv 3

MARIANAO

SE ALQUILA LA CASA CAMPA No. 4, Marianao, compuesta de sala, comedor, cuatro cuartos y servicios. Precio, $25. Informan, A-9897.
UH 6486C 31 nov 3

SE ALQUILAN EN $30 CADA UNA, las casas sitas en Gutiérrez y Mendoza, Reparto Almendares, Marianao, a una cuadra de la Calzada de Columbia y dos del Colegio Candler, compuestas cada una, de sala, saleta, tres cuartos, comedor al fondo y espléndido baño intercalado, patio y entrada de criados.. Infor., A-9897.
UH 6483C 31 nov 3

SE ALQUILA EL CHALET AVENIDA Central entre la Avenida de la Victoria y Alturas; en el Reparto Kohly. Informan; Paseo de Martí 101. M-5138, a tdoas horas.
6201 31—3 Nov4

SE ALQUILA LA HERMOSA RESIdencia Avenida Buen Retiro y Concepción, de dos plantas, con sala, salón de billar, salón de música, recibidor, comedor, hall, pantry, cocina y cuarto de criado en los bajos, y 8 habitaciones, cuatro salas de baño y cuarto de criado y servicios en los altos. Garage para 3 máquinas, cuarto de chofer y lavadero, jardín con más de 2,000 ms. de terreno. Informan en la misma.
6207 31 nov 4

LOCALES PARA COMERCIO

SE ALQUILA, PROPIA PARA BOdega o establecimiento, la esquina de Gutiérrez y Mendoza, Reparto Almendares, Marianao, a una cuadra del Colegio Candler. Precio, $35. Informan, A-9897.
UH 6482C 31 nov 3

SE ALQUILA, PROPIA PARA COmercio, el local Cuba 39, bajos, entre Obispo y O'Reilly. Informan, A-9897.
UH 6484C 31 nov 3

SE ALQUILA BUEN LOCAL PARA establecimiento, en M. Fernández de Castro número 2, antes Luyanó, casi esquina a Toyo. Informan en la ferretería La Primera de Toyo. F-3591.
UH 6263 31 nov 6

ALQUILO ESQUINA MODERNA EN San Isidro y Picota, para comercio o industria. La llave en la bodega e informan en la misma casa de 2 a 4 p.m.
UH 5892 29—2 Nov.

SE ALQUILA BONITO LOCAL, Aguacate número 50, casi esquina a O'Reilly, frente a La Metropolitana. Informes, teléfono F-3417. Llamar después de las 12.
UH 5367 25 oc 4 nv

SE ALQUILA GRAN LOCAL, CAsa calle Oficios No. 62, esquina a Sol, 400 metros capacidad; puertas por ambas calles. Precio: 70 pesos. Llave en el café, en la misma casa. Más informes: Telf. M-7572.
6202 31 nov 10

PARA COMERCIO O INDUSTRIA

Próximo a desocuparse, se alquila un espléndido local de 305 metros de superficie, con columnas de hierro y cuatro habitaciones altas, cerca de muelles, estación, etc. Calle San Isidro número 24, casi esquina a Cuba. Alquiler reajustado.
6218 31 nov 15

SE ALQUILA

Un local nuevo para mueblería, café, restaurant, exposición o para cualquier giro, junto o por partes. Media cuadra de Galiano. San Rafael 37. Telf. A-6008.
6265 31 nov 3

PRECIOSO LOCAL

Para cualquier giro, con vidrieras, alquilo: Neptuno 97 entre Manrique y Campanario, módico alquiler. Informan, La Zarzuela, Neptuno y Campanario. Teléfono A-7604.
6329 31 nov 5

NAVES

ALQUILO EN CAMPANARIO ESquina a San José, una nave propia para cualquier negocio. Informan, teléfono A-7792. La llave en la carnicería.
6279T 31 nov 4

CASAS DE APARTAMENTOS

CASAS APTOS. MODERNAS

De una y dos habitaciones, sala, comedor, cocina, magnífico baño, elevador, precio de situación. Neptuno 172, entre Escobar y Gervasio.
UH 6145 30 2 nov

Anuncios por Teléfono

AVISO IMPORTANTE

A partir de esta fecha, el DIARIO DE LA MARINA ha resuelto introducir las siguientes modificaciones en la tramitación de los Anuncios Clasificados por teléfono:

PRIMERO: sólo se aceptarán anuncios por teléfono hasta las cuatro de la tarde de día hábil.

SEGUNDO: sólo se aceptarán anuncios por teléfono de clientes y suscriptores que residan en La Habana, desde Infanta al Mar, y en el Vedado.

TERCERO: los clientes y anunciantes deberán satisfacer el importe de los anuncios en el mismo día de la orden, a cuyo efecto el DIARIO DE LA MARINA los pondrá al cobro a domicilio antes de las seis de la tarde.

CUARTO: todo anunciante por teléfono, abonará diez centavos de recargo sobre el valor del anuncio, por servicio de mensajeros.

Habana, Octubre 15-1929.

ALQUILERES

DEPARTAMENTOS

SE ALQUILAN DEPARTAMENTOS en San Lázaro No. 97, a $25 cada uno, con luz. Informan, F-2171 y A-9897.
UH 6485C 31 nov 6

EN CARDENAS 37, ALTOS, SE ALquila un apartamento con servicios independientes y agua abundante.
UH 6197 31 nv 3

EN LO MEJOR DE LUYANO SE ALquila un departamento compuesto de 2 habitaciones con patio, cocina y servicios. Entrada independiente. Precio, $14, con luz. Calle Herrera letra A, casi esquina a Guasabacoa. En la misma informan.
6217 31 nov 8

SE ALQUILA ANIMAS 28, CERCA Prado, un comodísimo departamento interior, sin estrenar, con dos habitaciones, baño, lavabo y luz, en $25. Ganga verdad. Informan: A-4154.
6184 31 nv 3

HABITACIONES

MURALLA 55, ALTOS, ENTRE HAbana y Compostela, alquilo dos espléndidas habitaciones juntas o separadas, otra con balcón a la calle, hay cocina, baño, luz, teléfono, casa tranquila, de moralidad. Precio de situación.
UH-5955 29|4. Nov.

PALACIO ABADIN, CUBA 86, CASI esquina Teniente Rey. Edificio moderno, tranquilo; habitaciones con lavabos, amuebladas, ropa cama, servicio criados, luz, teléfono, baño caliente; interiores desde $18; exteriores, desde $20. M-4726.
UH 5063 23 oc 2 nov

SE ALQUILAN A $16 COMODISImas habitaciones sin estrenar, en Animas 28, con lavabo, luz y portero, ganga verdad. Informes, A-4154.
6185 31 3 nv

OBISPO 54, PRIMER PISO, CASA particular, alquila una habitación amueblada con todas las comodidades, a caballero solo. Se cambian referencias. Absoluta moralidad.
6336 31 nov 2

SE ALQUILAN 2 HABITACIONES, completamente independientes, una muy grande con agua corriente. 6 esquina a 13. Villa Plácida, Vedado.
6288 31 nov 3

FOCITO 42, ESQUINA OQUENDO: SE alquilan dos espléndidas y ventiladas habitaciones; una alta, propia para hombres solos o matrimonio sin niños; servicio independiente. Otra en los bajos.
6211 31—3 Nov.

EN TEJADILLO 17, SE ALQUILA una habitación fresca y ventilada, en $10. Casa de familia española, de toda moralidad.
6308 31 nov 3

HABITACION AMUEBLADA A CAballero solo, agua abundante, precio, $15; cambiando referencias. San Rafael 112, altos, entre Gervasio y Escobar.
6269 31 nv 3

SE ALQUILA

Una habitación con balcón a la calle, muy hermosa y grande; tiene 2 balcones, $25; también hay un departamento con cocina espléndida, $25, y una habitación fresca con muebles o sin ellos, $12, buenos servicios con agua caliente, casa moral. No hay niños. Obrapía 51, altos, casi esquina a Compostela. M-9687.
6304 31 2 nov

EN CALZADA 49; CASA DE FAMIlias; se alquilan habitaciones y un espléndido apartamento con portal; vista a la calle y todo servicio; baño moderno. Precios módicos. Telf. F-2726.
6232 31—4 Nov.

CASA DE MORALIDAD, ALQUILO habitaciones a $25 y $17. También necesito socio para cuarto. Obispo, entrada por Villegas 82, altos. Teléfono M-3144.
6241 31 nov 10

ARAMBURO 40, ALTOS, PRIMER piso, entre San Rafael y San José, casa de familia moral, se alquilan dos habitaciones a hombre solo o matrimonio sin niños.
6245 31 nov 3

CASAS DE HUESPEDES

"LA SEVILLANA"

Casa de Huéspedes, nada mejor para vivir cómodo, céntrico y barato; el mejor p unto de la Habana. Apartamentos y habitaciones, todos con baño. No cambie de casa sin antes ver esta. San Rafael 37, casi esquina a Galiano. Telf. A-6008.
6264 31 nov 8

SOLICITUD DE ALQUILER

SE SOLICITA UNA CASA MODERNA con cuatro cuartos, garage y traspatio, en la Víbora, cerca de la Calzada. Informan teléfono I-4378, de 8 a 12 a m. y de 3 a 6 p. m.
UH-5906 29|1. Nov.

SE SOLICITAN

SOCIOS

BUEN NEGOCIO

Para ampliar industria nueva, solicito persona disponga lo menos 300 pesos, al principio sólo 50 pesos, y ganará no menos de 80 pesos mensuales como lo verá prácticamente. Estévez 91, cualquier hora.
UH 6316 31 nov 2

DEPENDIENTES

SE SOLICITAN 2 JOVENCITAS o jovencitos, para cobrar en la caja, se exige moralidad y referencias; informes, señor Sebares, café El Recreo, paradero de la Víbora.
6153 30 1 nov

SASTRES Y CORTADORES

SE SOLICITA UN CORTADOR, ALmacenes Inclán. Amistad No. 62.
6249 31 3 nov

SE SOLICITAN

CRIADOS Y CRIADAS

NECESITO UN BUEN PRIMER CRIAdo de manos, sueldo, $50; otro para segundo, $40; una criada para cuartos, $30; una camarera para hotel, $25; y tres muchachos españoles, $20. Compostela 58.
6295 31 nov 2

SOLICITO CRIADO PARA SEGUNdo de comedor, que sepa servir bien a la mesa; que sea fino, limpio y de buena presencia; y con referencias de buenas casas donde haya servido. Buen sueldo y uniforme. Casa Viuda de Argüelles, calle Línea entre F y Baños. Vedado.
S6471 29—1 Nov.

AGENCIAS DE COLOCACIONES

LA MATANCERA, A-7740, sirve rápidamente cocineras, criadas, toda clase de servidumbre y empleados de ambos sexos, con referencias. Calle Sol 79. Servicio permanente a todas horas.
6244 31 nv 15

SE OFRECEN

OFICINISTAS

JOVEN CON CONOCIMIENTOS DE contabilidad y mecanografía, desea colocarse en mostrador, carpeta, almacén o automóviles, buenas referencias. Telf. M-4116; Ramón.
6257 31 nov 2

MECANOGRAFOS

SEÑORITA MECANOGRAFA, SOLIcita empleo. También para atender un teléfono o dependienta. No tiene pretensiones. Telf. M-4124.
6300 31 nov 2

CHAUFFEURS

CHAUFFEUR ESPAÑOL DESEA colocarse en casa particular; tiene buenas referencias de las casas donde ha trabajado. Para más informes: llamen "La Dalia" F-5474 y F-4391.
UH 5829 29—1 Nov.

DESEA COLOCARSE UN EXPERTO chauffeur, casa particular, o para manejar camión del comercio. Tiene buenas referencias. Telf. M-5101.
6330 31 nov 3

DESEA COLOCARSE DE CHOFER para el comercio o particular, sin pretensiones; no le importa ir al campo, maneja cualquier máquina. Informan A-4519.
6250 31 nov 3

SE OFRECE CHOFER ESPAÑOL, para casa particular o comercio; tengo buenas referencias; cinco años práctica; informan teléfono M-3578, Manuel.
6303 31 nv 2

FREGADORES

JOVEN ESPAÑOL DESEA COLOCARse de fregador de máquinas o jardinero, tiene buenas referencias. Informan Telf. F-2333.
6236 31 nov 3

JOVEN ESPAÑOL DESEA COLOCARse en casa particular para fregar una o dos máquinas, también sabe algo de jardín, tiene referencias y es trabajador. Informan, teléfono A-7535.
6225 31 nov 3

JOVEN ESPAÑOL, DESEA COLOcarse en casa particular para fregador máquinas o jardinero, tiene referencias. Teléfono M-3596.
6235 31 nov 3

JARDINEROS

SE OFRECE UN HOMBRE ESPAÑOL, para jardinero, fregador máquinas. Es trabajador y serio. Sin pretensiones, con diez años de práctica. Informan, Juan. FO-9242.
6298 31 nov 2

MODISTAS

ESPAÑOLA MODISTA. SE COLOCA en casa particular, para la costura, orden de ropas, ama de llaves, práctica en arreglos vestidos finos, copiarlos a la perfección, referencias, Telf. M-8874.
UH 6133 30 oc 1 nv

CAMAREROS

DESEA COLOCARSE JOVEN ESPAñol, de camarero, portero o segundo criado de comedor, tiene referencias e informes, teléfono X-2701.
6315 31 nov 2

MANEJADORAS

SE DESEA COLOCAR ESPAÑOLA joven, para manejadora o criada, para un matrimonio, en la misma una cocinera. Telf. F-3812.
6160 31nov 3

DESEA COLOCARSE UNA JOVEN española, para manejadora o criada de manos, informes en la calle Amistad letra A, altos.
6190 31 nov 2

DESEA COLOCARSE UNA MUCHAchita para manejar y ayudar a la limpieza. Teléfono M-5551.
6213 31—2 Nov.

UNA JOVEN ESPAÑOLA, RECIEN llegada, desea colocarse de manejadora y para todos los quehaceres de la casa, prefiere corta familia. Ella es trabajadora, tiene buenas referencias. Inf. Telf. F-6093.
6204 31 nov 2

Para encontrar trabajo, el camino más rápido y seguro lo ofrecen los CLASIFICADOS del DIARIO DE LA MARINA. Su solicitud llegará INMEDIATAMENTE a quien usted desea.

SE OFRECEN

CRIADOS Y CRIADAS

DESEA COLOCARSE UNA JOVEN española de criada de mano o manejadora. Tiene referencias de las casas donde ha trabajado. Teléfono X-2790.
UH 6248 31 nov 2

DESEA COLOCARSE UNA MUCHAcha española, de criada manos, cuartos o manejadora en casa moralidad, no le importa ir para los repartos. Tiene referencias. Telf. U-3057.
UH 6162 31 nov 2

DESEA COLOCARSE JOVEN ESPAñola, de criada de mano, cuartos o comedor; tiene buenas referencias, desea casa moralidad. Telf. A-9889.
UH 6266 31 nov 2

SE DESEA COLOCAR JOVEN ESPAñol, de criado, práctico en el servicio de mesa, tiene buena presencia, lo recomiendan las mejores familias del Vedado, para más informes, llame al Telf. F-4838.
UH 6115 30 1 nov

DESEA COLOCARSE UNA JOVEN española, para habitaciones o comedor, no se coloca menos de 20 ó 25 pesos, es muy formal, tiene buenas referencias. Telf. M-1858.
UH 6129 30 2 nv

SE OFRECE UNA JOVEN ESPAÑOla para criada de mano, o manejadora, es trabajadora. Sabe cumplir con su obligación. Lleva tiempo en el país. Telf. A-5985.
UH 6152 30 2 nv

SE DESEA COLOCAR UNA JOVEN española para criada de manos o de cuartos o de manejadora, sabe coser un poco; es seria y cumplidora en su obligación. Tiene buenas referencias. Informes: I-7251.
UH 2902 29—1 Nov.

JOVEN ESPAÑOLA, DESEA COLOcarse para criada de manos o para todo, de corta familia, tiene referencias. Telf. M-4085.
62330 31 nov 2

DESEA COLOCARSE ESPAÑOLA PAra cuartos o comedor, tiene referencias, sabe lavar, planchar bien, cose algo, sabe cumplir con su obligación, desea familia seria. M-4164.
6222 31 nov 3

SE DESEA COLOCAR UNA MUCHAcha española de criada de manos o de cuartos, entiende de costura, cumple con su obligación, tiene quien la recomiende. Telf. M-4594.
6223 31 nov 3

SE DESEA COLOCAR UNA MUCHAcha de criada de manos o de cuartos o para manejar, tiene buenas referencias, llamen al Telf. U-6672.
6226 31 nov 3

BUEN CRIADO, SE OFRECE, CON las mejores recomendaciones y está muy práctico en todo servicio y particularmente en el de mesa y hacer cocteles, para más llame teléfono A-5324.
6228 31 nov 2

DESEA COLOCARSE JOVEN ESPAñola, para cuartos y repasar ropa; también sabe servicio fino para comedor, tiene buenas referencias. Telf. M-5119.
6157 31 nov 2

SE DESEA COLOCAR UNA SEÑORA española, para limpiar, si se ofrece sabe cocinar; tiene referencias. Telf. A-2992.
6253 31 nov 3

SE DESEA COLOCAR UNA JOVEN española, para limpieza de cuartos y coser, sabe bordar, se prefiere vengan a buscarla a casa. Informan Calle 5a. No. 102, esquina a 6, Vedado. Telf. F-6139.
6242 31 nov 3

SE DESEA COLOCAR UNA JOVEN española, para criada de manos o de cuartos, o para todos los quehaceres de un matrimonio. Tiene referencias. M-6323.
6296 31 nov 2

SE DESEA COLOCAR UNA JOVEN española, de criada de mano o manejadora, o comedor, o criada de cuartos; tiene quien la recomiende. Informan, M-5678.
6240 31 nov 2

SE DESEA COLOCAR UNA JOVEN de 16 años, para criada de manos o manejadora. Telf. M-5093.
6163 31 nov 2

SEÑORA DE MEDIANA EDAD, DEsea casa respetable, para la limpieza de cuartos y coser con señora sola o matrimonios sin niños; tiene referencias. Inf. Telf. M-5135.
6164 31 nov 3

DESEA COLOCARSE UNA MUCHAcha española, para criada de manos o para todo el servicio de un matrimonio solo, es trabajadora y formal, tiene buenas referencias. Telf. I-7432.
6283 31 nv 2

DESEA COLOCARSE UNA SEÑORA española, de mediana edad, de criada de cuartos o manejadora. Teléfono U-7803.
6284 31 nv 3

SE DESEA COLOCAR UNA JOVEN española de criada de manos o manejadora. Tiene referencias, teléfono A-1902. Campanario y Carmen, carnicería.
6282 31 nov 3

JOVENCITA ESPAÑOLA DE 14 años, ofrécese para ayudar a la limpieza; es dispuesta y fina. Informan en Teniente Rey 68. Teléfono A-2280.
6275 31 nov 2

JOVEN ESPAÑOL, SIN PRETENSIOnes, desea colocarse de criado; tiene buenas referencias, acostumbrado a servicio fino de comedor. Teléfono F-2333.
6237 31 nov 3

SEÑORA PENINSULAR, DESEA COlocarse para limpiar y coser. Sabe cumplir con su obligación; no duerme en la colocación. Telf. U-6652.
6260 31 nov 3

UNA JOVEN ESPAÑOLA, DESEA COlocarse de criada de mano o para todo el servicio de corta familia; be cumplir con su obligación y tiene referencias. Inf. Telf. X-2212.
6259 31 nov 2

SE DESEA COLOCAR UNA MUCHAcha española, para cuartos o comedor; sabe trabajar bien y tiene buenas referencias. Informan, teléfono F-5775.
6258 31 nv 2

SE OFRECE BUEN CRIADO DE COmedor, con referencias de buenas casas. Sabe hacer cocteles, planchar ropa de caballero. Sale al campo, si es preciso. Telf. F-6077.
6270 31 nov 3

SE DESEA COLOCAR UNA MUCHAcha española, para cuartos o comedor; tiene buenas referencias; teléfono M-2659.
6268 31 nov 2

JOVEN ESPAÑOLA, SERIA Y DE buen carácter, desea colocación para criada de mano. Sabe trabajar. Desea casa seria. Tiene referencias. Telf. I-7875.
6488C 31 nov 3

UNA ESPAÑOLA DESEA COLOCARse de criada de mano, entiende de cocina. Informan, Telf. M-5174.
6312 31 nov 2

UNA JOVEN ESPAÑOLA, DESEA COlocación para criada de manos; sabe cumplir con su obligación y tiene referencias. Informan, Blanco 60, altos. Telf. M-5093.
6311 31 nov 2

DESEA COLOCARSE JOVEN ESPAñola para criada de manos, duerme en la colocación o fuera. Tel. F-6204.
6159 31 nov 2

SE OFRECE UNA SRA. ESPAÑOLA, para criada de mano, sabe trabajar, tiene tiempo de residencia en el país, y es persona de completa moralidad, para informes, diríjase al hotel Cuba, Egido 75. Telf. M-8481.
6318 31 nov 3

SE OFRECE BUENA CRIADA DE manos, española, o habitaciones; tiene referencias de buenas casas. También se ofrece una jovencita y una buena cocinera, o limpiar y cocinar siendo corta familia. Teléfono A-4792.
6294 31 nov 2

DESEAN COLOCARSE DOS JOVENES españolas; una para comedor o cuartos, y la otra para criada de manos o manejadora. Telf. I-4865.
6332 31 nov 3

SE OFRECE CRIADO DE MANOS peninsular, experimentado en todo servicio fino; trabajador, teniendo referencias de casas conocidas. También un joven segundo criado, camarero, portero, jardinero, fregar máquinas. Telf. A-4792.
6293 31 nov 2

SE OFRECEN

CRIADOS Y CRIADAS

SE DESEA COLOCAR UNA JOVEN española, para donde le admitan una niña de 4 años, para todos los quehaceres. Va al campo. Tiene referencias. F-4418.
6299 31 nov 2

DESEAN COLOCARSE UNA BUENA criada de manos y una cocinera, son serias y trabajadoras. Desean casa de moralidad, se colocan juntas o separadas. Con buenas referencias. Teléfono F-3768.
6301 31 nov 2

DESEA COLOCARSE UNA ESPAñola formal y trabajadora, tiene referencias de buenas casas. Teléfono FO-7968, Marianao, Calle Real 491. General Lee y Maceo.
6291 31 nov 3

SE DESEAN COLOCAR DOS CRIAdas españolas, una para criada de mano y la otra para cocinar y limpiar. No tiene pretensiones. Informan, Trocadero 57. A-8350.
6319 31 nov 3

DESEA COLOCARSE JOVEN ESPAñol; café o fonda o criado de manos; en todo está práctico; tiene recomendaciones. Telf. FO-7998.
6231 31—3 Nov.

DESEA COLOCARSE UNA MUCHAcha española de criada para cuartos; tiene referencias. Telf. I-6981.
6215 31—3 Nov.

SE DESEA COLOCAR UNA JOVEN española, para criada de manos. Tiene muy buenas referencias de las casas donde ha trabajado. Informan. M-9578.
6321 31 nov 2

DESEA COLOCARSE UNA JOVEN española, sabe cumplir con su obligación; tiene quien la recomiende. Informan, Villegas No. 99. Teléfono A-0157.
6322 31 nv 3

JOVEN ESPAÑOL, CON MUY BUEnas referencias, desea colocarse de criado u otro cualquier trabajo. Sabe bien de cuentas. Inf. Telf. F-6455.
6324 31 nov 2

SE OFRECE UN JOVEN ESPAÑOL, para criado de manos, lo mismo se coloca para camarero. Tiene buenas referencias. Telf. M-9578.
6325 31 nov 2

DESEA COLOCARSE UNA JOVEN española, de criada de manos o de cuartos o comedor, sabe cumplir con su obligación y tiene muy buenas referencias. Informan, Galiano 96. Telf. M-5236.
31 nov 3

DESEA COLOCARSE UNA MUCHAcha española, para criada de manos, lleva poco tiempo en el país. Informan, M-7830.
6205 30 2 nov

SE OFRECE ESPAÑOLA DE MEDIAna edad, para criada de manos; entiende un poco de cocina y tiene buenas recomendaciones. Teléfono U-6700.
6200 31 nov 3

SE OFRECE UNA JOVEN ESPAÑOla, para criada de manos, lleva tiempo en el país, tiene buenas referencias de casa particular. Teléfono M-3229.
6305 31 nv 2

SE DESEA COLOCAR MUCHACHA española, criada de manos, sabe coser algo y servir a comedor. Tiene referencias. M-7122.
6174 31 nov 2

DESEAN COLOCARSE DOS MUCHAchas españolas, una de criada de manos o manejadora, la otra para cuartos y coser. Informan teléfono U-4669, Remedios.
6290 31 nov 2

DESEA COLOCARSE SEÑORA MEdiana edad, para cuartos y costura, con referencias inmejorables. Teléfono F-2731.
6292 31 nv 6

COCINERAS Y COCINEROS

SE OFRECE COCINERO MADRILEño. Cocina francesa, criolla y española. Lleva 7 años en el país. Es repostero. Tiene buenas recomendaciones. Telf. A-2004, de 7 a 12 y 3 a 7.
UH 6193 31 nov 2

COCINERA Y REPOSTERA PENINsular, desea colocarse, sabe trabajar y tiene buenas referencias. Teléfono F-2312.
UH 6025 30 2 nov

DESEA COLOCARSE UNA ESPAÑOla, para cocinar y limpiar a un matrimonio, sabe cumplir con su obligación y lleva tiempo en el país. Tiene referencias, no le importa salir fuera. Telf. M-6114.
UH 6026 30 2 nv

DESEA COLOCARSE UNA BUENA cocinera y repostera, española; sabe cumplir con su obligación; cocina a la española y criolla. Tiene buenas referencias. Telf. M-4205.
UH-5881 29|1. Nov.

SE COLOCA COCINERA Y REPOStera; duerme en la colocación; tiene referencias; sabe su obligación. Telf FO-2625.
UH 5898 29—1 Nov.

COCINERO FINO, REPOSTERO, asiático; desea colocarse en casa particular; cocina criolla; española; francesa; muy limpio y formal; cumple con su obligación. Teléfono A-3336.
6220 31—2 Nov.

SE DESEA COLOCAR UNA JOVEN española, para cocinar; cocina a la criolla y española, repostera; referencias de casas que ha trabajado. Llamen Telf. F-6269.
6251 31 nov 3

DESEA COLOCARSE BUENA COCInera y repostera, desea ganar buen sueldo; y en la misma una criada de mano o de cuartos, sabe coser un poco, es formal y trabajadora, españolas. M-7617.
6247 31 nov 3

DESEA COLOCARSE UNA SEÑORA española para cocinar y hacer alguna limpieza, si es corta familia. Llame al M-4146.
6239 31 nov 3

SE OFRECE UN BUEN COCINERO-repostero español. Cocina criolla, española y francesa, helados y pastelería. Sale al campo, es hombre solo. Tiene referencias. M-4205, Antonio Vega.
6203 31 nv 2

SE DESEA COLOCAR MUY BUENA cocinera repostera de color, tiene referencias de familias buenas donde trabajó. Es limpia y formal. M-7122.
6175 31 nv 2

DESEA COLOCARSE JOVEN ESPAñola, para cocinar y limpiar si es casa chica. No duerme en la colocación. Informes, A-5016.
6188 31 nov 2

UNA SEÑORA DE MEDIANA EDAD, desea colocarse para cocinar y limpiar para corta familia, desea ganar 25 pesos lo menos. Reparto Juanelo, Soto y Castillo. Teléfono X-2337.
6206 31 nov 3

SE DESEA COLOCAR USA COCINEra española, repostera, lleva tiempo en el país, conoce toda clase de comida. Telf. F-6450.
S6475C 31 nov 3

SE DESEA COLOCAR ESPAÑOLA, para cocinar y limpiar corta familia casa chica, prefiere dormir fuera. Teléfono M-4665.
6233 31 nov 3

UNA ESPAÑOLA DESEA COLOCARse de cocinera. No duerme en la colocación. Informan. Telf. FO-1127. Lola.
6271 31 nov 3

COCINERA BUENA REPOSTERA desea colocarse, sabe bien su obligación. Buenas referencias de su trabajo y conducta, con plaza o sin ella, es sola. Telf. F-6086.
6310 31 nov 2

DESEA COLOCARSE UNA SEÑORA para cocinar y limpiar a corta familia. Tiene recomendaciones inmejorables, no duerme en la colocación. Telf. U-7044.
6261 31 nov 3

SE DESEA COLOCAR UNA SEÑORA española para cocinar; cocina de todo; sabe de repostería; tiene referencias. A-4111.
6210 31—3 Nov.

SE OFRECEN

COCINEROS Y COCINERAS

SE OFRECE UNA BUENA COCINERA española, sabe cocinar a la española y a la criolla, también sabe de repostería, tiene referencias de las casas donde trabajó; dirección, Jesús Peregrino número 2, teléfono A-8475, entre Chávez y Belascoaín.
6219 31 nov 3

SE DESEA COLOCAR UNA COCINEra del país, para cocinar y limpiar. Tiene referencias. Informan M-5449.
6314 31 nov 3

SE OFRECE UNA JOVEN ESPAÑOla para cocinar y limpiar; siendo corta familia. Tiene buenas referencias. Desea casa de moralidad. Teléfono M-9578.
6320 31 nv 2

DESEA COLOCARSE UNA MUCHAcha española para cocinera y limpiar a corta familia; no duerme en la colocación; y en la misma, otra para limpiar por horas. Informan: Amistad 98. Telf. M-4793.
6216 31—2 Nov.

DESEA COLOCARSE UN COCINERO español, para casa de huéspedes o comercio, con referencias; en la misma una cocinera española, no duerme en la colocación. M-1860.
6331 31 nov 2

SE OFRECE UNA BUENA COCINEra, cocina a la española y criolla, sabe de repostería. Tiene buenas referencias. Telf. M-9578.
6323 31 nov 2

SE OFRECE UNA BUENA COCINEra, cocina española y criolla, sabe de repostería, muy limpia, buenas referencias de casa particular. Teléfono M-3229.
6306 31 nv 2

COCINERO REPOSTERO ASIATICO, desea en casa particular, cocina bien criolla, española, sabe cumplir con su obligación. También tiene recomendación. Informan teléfono U-6939.
6187 31 nov 3

VARIOS

MATRIMONIO ESPAÑOL; SIN NIños; desea casa para encargado; tiene garantía. El es mecánico, electricista, plomero y conoce pintura y albañilería, carpintería y vidriero. No tiene pretensiones. Pregunte por R. Gerpe. Teléfono U-5768.
6212 31—4 Nov.

SE VENDEN

VENTAS DE CASAS

SE VENDE UNA CASA NUEVA decorada, 40 metros de fondo. Hay facilidades de adquisición con 900 pesos al contado y se rebajan $2,000 de su costo. Calle Concejal Veiga entre General Lacret y Alfredo Martín Morales, Víbora. Marcelino Ramón.
UH-5951 29|1. Nov.

SE VENDE EN 5,300 PESOS, UNA casa moderna, a dos cuadras de la Calzada Víbora, 6 por 40 metros, construcción a todo lujo. Sala, comedor, tres cuartos, garage. Informan por el teléfono I-6102.
6335 31 nov 3

VENTA DE SOLARES

SE VENDE UNA PARCELA EN STA. Amalia, 7.50 x 40. Se da barata, con facilidades de pago. Informan. Paula 90.
6243 31 nov 4

MUEBLES Y PRENDAS

SE VENDE UN JUEGO DE SALA de cuero fino, un juego de cuarto moderno y otros más. Una vajilla de cristal. Una victrola ortofónica, moderna, con discos. Manrique 2, esquina a San Lázaro, 7o. piso.
UH AHM 30 6 nv

SE VENDE UN JUEGO DE CUARTO, sencillo, con dos camas, en $15. 17 número 88, altos, entre M y N, Vedado.
6289 31 nov 3

POR EMBARCARME, VENDO JUEgo comedor Renacimiento, 6 meses uso, 275, costó 575; lámparas modernas, nevera grande, pianola eléctrica, en 250, costó 1,200, nueva. Concordia 89.
6326 31 nv 4

BAULES Y MALETAS TIPO ESCAparate, camarote y bodega, desde $3.50. Maletas desde $1. Casa de Préstamos La Sociedad. Suárez 34. Telf. A-7589.
6256 31 nv 15

PIANOS Y PIANOLAS

SE VENDE MUY BARATA, UNA magnífica pianola, casi nueva. Puede verse en Consulado 85, altos. Informan Telf. M-4433. Señora Santos.
6272 31 nov 3

AUTOMOVILES

BUICK SEDAN 1929

Con poco uso; 9 mil kilómetros de recorrido. $1.675.00.
Agencia Buick.
Marina 64. U-1964.

CHEVROLET 1928

Touring, con 5 gomas nuevas; acabado de pintar; fuelle nuevo: con $150.00 y resto a $25.00 mensuales, en un año.
Agencia Buick.
Marina 64. U-1964.

BUICK 7 PASAJEROS 1928

Buena pintura; fuelle nuevo, en perfectas condiciones; garantizamos sus partes mecánicas y el acumulador.
Agencia Buick.
Marina 64. U-1964.

WILLYS KNIGHT 1927

7 pasajeros; con 5 gomas nuevas. Vestidura y pintura flamante. Especial para la temporada. $650.00
Agencia Buick.
Marina 64. U-1964.

CHRYSLER 52

Buena pintura; buen fuelle; con $150.00 y resto a $25.00 en 10 meses.
Agencia Buick.
Marina 64. U-1964.

SEDAN BABY DODGE

de 1928; 4 gomas nuevas; vestidura de cuero; poco recorrido; con $250.00 y resto en un año.
Agencia Buick.
Marina 64. U-1964.

PLYMONTH SEDAN

De cuatro puertas; último modelo; vestidura de cuero; con 6 mil kms. de recorrido; con $300.00 de contado y resto en plazos cómodos.
Agencia Buick.
Marina 64. U-1964.

E2581 5d 1 2 3 4 5 Nov.

MAS ANUNCIOS DE ULTIMA HORA EN LA PAGINA 24

M.E.C.D. 2016

Más Anuncios Clasificados de Ultima Hora

SE VENDEN

AUTOMOVILES

SORPRENDENTE GANGA

Vendo muy barato regio automóvil de gran turismo marca "Farman", francés, y también se cambia por uno cerrado de buena marca, 6 plazas, informan Sr. López, Morro No. 30, Garage, de 8 a 12.
6001 30 3 nv

DODGE BROTHER SEDAN, DEL 26, chapa de este año, en perfectas condiciones mecánicas, se vende muy barato. Galiano 88 A. Optica.
6302 31 nov 3

VENDO FORD CUPE, ACUMULADOR y gomas nuevas, perfectas condiciones, $50. Inquisidor 39, Martínez.
6262 31 nov 3

CUÑAS

SE VENDE UNA CUÑA DODGE, DEL 27, en buen estado, por tener que ausentarse su dueño. Para informes y verla, San José 174. Garage El Chauffeur. 6297 31 nv 4

OBJETOS VARIOS

SE VENDE UN TANQUE CUADRADO de acero; capacidad, 5.000 galones; apropiado para almacenar petróleo o aceite. Informes: Industrias Machinery, San Ignacio 12. Teléfono M-9030. 6224 31—4 Nov.

COMPRAS

CASAS DE PRESTAMOS

COMPRAMOS Y EMPEÑAMOS TRAJES, abrigos, toda clase de ropa de caballero y abrigos de señora. La Sociedad. Suárez 34. Telf. A-7589.
6255 31 nov 15

HIPOTECAS

Se toman

NECESITO $5.700 AL 10%

para un terreno de 1.224 varas; todo fabricado; 4 casas de mampostería; 2 de madera; 6 habitaciones de madera; 3 de mampostería. Teléfonos FO-2728 FO-2726. Chirino.
6192 31—3 Nov.

Se ofrecen

DOY $4.000: HIPOTECA DIRECTAmente al propietario al 7. También $7.000 dentro ciudad, cobrando pequeña comisión. Negocio rápido. Benítez, Lagunas 115, entrada por Belascoaín, 12 a 3.
6109 30 1 nv

DINERO PARA HIPOTECA EN PEqueñas y grandes cantidades; para la Habana, Vedado y Repartos. Absoluta reserva y prontitud. Bajo tipo de interés. Quesada. M-5584.
6221 31—15 Nov.

MISCELANEA

ZALDO & Co.

Cuba 76-78 Habana

COMPRA Y VENTA de valores y propiedades. Administración de bienes. Inversión de capitales. Representaciones. Cambios extranjeros. Agentes Generales de The Fine Art & General Insurance Co. Ltd., Compañía Inglesa de Seguros contra Incendios. E-2442 Indf. 1o. Oct.

DE IGNORADO DOMICILIO

SE DESEA SABER EL PARADERO de Antonio Porto Vázquez, natural de Lugo, hijo de Francisco Porto Valcárcel, que hace tres años residía por Cienfuegos, se solicita para un asunto urgente que le interesa; y se grgatificará a la persona que informe su domicilio. Dirigirse a Milagros 149, Víbora. Telf. I-4772.
6023 30—2 Nov.

PARA LAS DAMAS

5,000 ABRIGOS DE SEDA Y DE PANOS

Acabados de recibir para todas las damas de gusto, gran surtido en modelos, colores y tamaños, tenemos que liquidarlo forzosamente por las grandes reformas que haremos. Todos los abrigos de paños de $7.50 a $4.50, los de $12 con piel legítima $7.50, todos los de seda finísima con forro de satén y pieles, $7.98, y así liquidamos también todos los vestidos de seda, de olán, de lana, de warandol, desde 50 cts. a $6. Ensemble de seda $4.50, manteles, servilletas, gobelinos, etc., todos a precio de desbarajuste. Casa Gondrand, Amistad 52. Teléfono M-3828.
UH S6467 28 27 nov

MODISTAS

MODISTA MADRILEÑA, CORTA Y confecciona por últimos modelos alta costura en general; pruebo a domicilio; módico precio. Campanario 74, casi esquina a Neptuno. Tel. A-8248. 6278T 31 nov 15

ENSENANZA

COLEGIO FELIPE POEY

Lagunas 10. Teléfono M-6041. Enseñanzas Elemental; Preparatoria; Comercial; Idiomas. Pupitaje. De primera enseñanza, $20. Preparatoria $25. Pida prospectos. 6264 31—3 Nov.

CLASES A DOMICILIO

PROFESORA DE INSTRUCCION Y piano, se ofrece a domicilio, también hace juegos interiores de seda, pintados. Informan, U-4140.
6287 31 nv 3

INGLES; TENEDURIA; TAQUIGRAfía (inglesa y española); Mecanografía; Ortografía; Matemáticas; Dibujo lineal y mecánico. Enseñanza a domicilio por el Prof. Francisco Heltzman. Reina 30, altos. Honorarios: 11 pesos mensuales. Se darán más informes por escrito o personales.
6214 31—15 Nov.

MECANOGRAFIA

SOLICITO SEÑORITAS QUE DEseen aprender taquigrafía Orellana en inglés. Primera lección gratis a domicilio. Escriba hoy mismo al señor Cruz Padrón, S. Rafael 31 1-2.
6171 31 nov 3

ENSENANZA

PIANO Y SOLFEO

CONSERVATORIO MASRIERA, EL más antiguo del Vedado. Piano, solfeo, guitarra. Precios módicos. Calle B número 17 entre Línea y 11. Teléfono F-4037.
6473C 30 7 nv

BAILES

BAILES, BAILES!

Aprenda a bailar con artistas de teatro. No es Academia; casa particular. Se aproximan los Carnavales y usted puede aprender Son, Danzón, Danzonete, etc., por poco dinero. Amistad 18, bajos, moderno. Preguntar por Bella Zaida. Clases diarias y por cursos.
6172 31—3 Nov.

ENSENANZA

CORTE Y COSTURA

GRAN ACADEMIA DE CORTE NAcional.

SISTEMA "SERRA"

Damos títulos de profesoras en un mes. Admitimos pupilas y medio pupilas. Clases por correspondencia; día y noche; domicilio. Vendemos el valioso método Serra. Lealtad 82. M-6846. Paquita Serra.
6276T 31 nov 30

EXPERTA PROFESORA DE CORTE, se ofrece para dar clases en su casa y a domicilio o coser en casa particular o taller. Se garantizan las clases. Informan, M-9772.
6328 31 nov 2

EMPRESA NAVIERA DE CUBA, S. A.

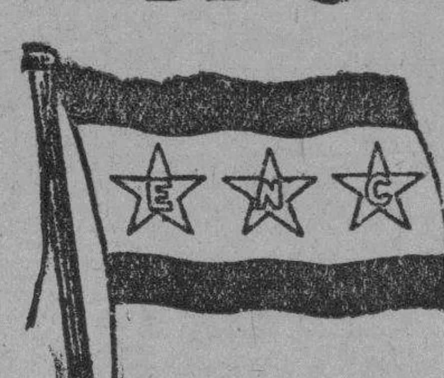

SAN PEDRO NUM. 6.—HABANA
APARTADO NUMERO 1641.
Dirección Telegráfica: EMPRENAVE.
Claves en uso:
A. B. C. 4a. y 5a. Edición.
Wester Unión
Walkins and Apendix.

TELEFONOS:

A-5315. Información General.
A-4730. Departamento de Tráfico.
A-6236. Pasajes y Fletes.
A-3966. Almacén.
M-3896. Primer Espigón de Paula.
A-5634. Tercer Espigón de Paula.

VAPORES EN SERVICIO

Presidente Machado, Santiago de Cuba, Gibara, Habana, Baracoa, Las Villas, Guantánamo, Julián Alonso, Antolín del Collado, La Fe, Caibarién, Rápido, Cienfuegos, Manzanillo, Joaquín Godoy, Eusebio Coterillo.

PUERTOS DE ESCALA

COSTA NORTE

Caibarién, Nuevitas, Puerto Tarafa, Manatí (Victoria de las Tunas); Puerto Padre, Chaparra, (Holguín, Velasco y Bocas); Vita, Banes, Mayarí, Antilla, Preston, Sagua de Tánamo, (Cayo Mambí); Baracoa, Guantánamo y Santiago de Cuba.

COSTA SUR

Cienfuegos, Casilda, Tunas de Zaza, Santa Cruz del Sur, Manopla, Guayabal, Manzanillo, Campechuela, Media Luna, Niquero, Ensenada de Mora y Santiago de Cuba.

COSTA NORTE DE VUELTA ABAJO

Bahía Honda, Río Blanco, Berracos, Puerto Esperanza, Santa Lucía, (Minas de Matahambre); Río del Medio, Arroyos de Mantua y La Fe.

PUERTO RICO

San Juan, Ponce, Mayagüez y Aguadilla.

REPUBLICA DOMINICANA

Santo Domingo, San Pedro de Macorís y Puerto Plata.

HAITI

Aux-Cayes y Port au Prince.

JAMAICA

Kingston.

COMPAGNIE GENERALE TRASATLANTIQUE

VAPORES CORREOS FRANCESES

Bajo Contrato Postal con el Gobierno Francés
TODOS LOS VAPORES DE ESTA COMPANIA ATRACAN A LOS MUELLES DE SAN FRANCISCO O MACHINA PARA EFECTUAR EL EMBARQUE Y DESEMBARQUE DE PASAJEROS, EQUIPAJES Y MERCANCIAS.

PROXIMAS SALIDAS

Para VERACRUZ:
Vapor correo francés "ESPAGNE", saldrá el 2 de Noviembre.
" " " "MEXIQUE", saldrá el 3 de Diciembre.
" " " "ESPAGNE", saldrá el 2 de Enero, 1930.
" " " "CUBA", saldrá el 3 de Febrero, 1930.

Para CORUÑA, SANTANDER y SAINT NAZAIRE:
Vapor correo francés "ESPAGNE", saldrá el 15 de Nov. a las 12 del día.
NOTA:—El equipaje de bodega y camarote se recibirá en el muelle de San Francisco o Machina (en donde estará atracado el vapor) solamente el día 14 de Noviembre de 8 a 10 de la mañana y de 1 a 4 de la tarde. El equipaje de mano y bultos pequeños los podrán llevar los señores pasajeros al momento del embarque el día 15 de Noviembre de 8 a 10 de la mañana.

Vapor correo francés "MEXIQUE", saldrá el 15 de Diciembre.
" " " "ESPAGNE", saldrá el 15 de Enero, 1930.
" " " "LA BOURDONN AISE", saldrá el 15 Feb., 1930.

SESIONES DE CINEMATOGRAFO DIARIAS EN LOS VAPORES DE ESTA COMPAÑIA, SEGUN CONTRATO CON LA CASA PATHE.

IMPORTANTE
Buena comida a la española. — Camareros y cocineros españoles.

Línea de NEW YORK AL HAVRE, PLYMOUTH Y BURDEOS
En esta Agencia se expiden pasajes para esta línea por los lujosos y rápidos trasatlánticos franceses "ILE DE FRANCE", "PARIS", "FRANCE" "ROCHAMBEAU", "DE GRASSE", etc.

Para más informes dirigirse a:

ERNEST GAYE

O'Reilly, Núm. 9. Apartado 1090. HABANA. Teléfono: A-1476

VAPORES CORREOS de la Compañía Trasatlántica Española

SERVICIOS REGULARES DE PASAJE, CARGA Y CORRESPONDENCIA
LINEA RAPIDA PARA NEW YORK Y NORTE DE ESPAÑA
PROXIMAS SALIDAS

(48 horas de viaje) PARA VERACRUZ		Línea para NUEVA YORK, VIGO, CORUÑA, SANTANDER y BILBAO	
CRISTOBAL COLON,	Agosto 2	CRISTOBAL COLON,	Agosto 1
ALFONSO XIII,	Agosto 28	ALFONSO XIII,	Septiembre 4
CRISTOBAL COLON,	Sept. 23	CRISTOBAL COLON,	Sept. 30
ALFONSO XIII,	Octubre 19	ALFONSO XIII,	Octubre 26
CRISTOBAL COLON,	Nov. 14	CRISTOBAL COLON,	Nov. 21
ALFONSO XIII,	Diciembre 10	ALFONSO XIII,	Diciembre 17

LINEA PARA NUEVA YORK, CADIZ Y BARCELONA
PROXIMAS SALIDAS

MAGALLANES	Julio 8	M. COMILLAS,	Octubre 20
MANUEL CALVO,	Julio 23	MANUEL CALVO,	Noviembre
BUENOS AIRES	Agosto 1	MAGALLANES,	Noviembre 15
JUAN S. ELCANO	Agosto 29	BUENOS AIRES	Diciembre 9
ANTONIO LOPEZ,	Septiembre 13	ANTONIO LOPEZ,	Diciembre 26
MANUEL ARNUS,	Septiembre 24	JUAN S. ELCANO,	Enero 6

Magníficas cámaras. Amplios comedores para pasajeros de tercera clase. Servicio por camareros. Excelentes menús con vinos.
NOTA:—Expedimos en la Habana billetes de excursiones a las Exposiciones de Sevilla y Barcelona, de la Compañía "Wagons Lits", partiendo de Santander y Cádiz, a la llegada del buque.
Estos vapores atracan a los muelles de la Port of Havana Docks Co.
Para más informes, dirigirse a:

MANUEL OTADUY
AGENTE GENERAL
Lonja del Comercio, bajos. Apartado 707. Teléfonos: A-6588 y A-7900.
HABANA

CRONICA SOCIAL

COMITE DE DAMAS

Reorganizado el que forma el Comité de Damas de la sociedad Unión Fraternal tomará posesión el domingo tres a las ocho de la noche. Para dicho acto que constituirá una fiesta lírico-bailable, con carácter de recibo, he recibido atenta invitación del estimado amigo Miguel A. Valdés, Secretario de la institución.

Invitación en la que se advierte no podrán asistir más que los señores asociados.

Ha sido elegida para presidir dicho comité la señorita Josefina Menocal y para la vicepresidencia la señorita Eugenia Diez, para Secretaria la señorita Saha Campanería; vice, Asunción Lara. La Tesorería estará a cargo de la señorita Tomasa Grima y vice-tesorera Hortensi- Sochay.

Para vocales fueron elegidas Miguelina Macías, María del Carmen Bango, Celia Lamar, Amelia Díaz, Asunción Díaz, Angela Armenteros, Julia Socarrás, Esperanza Montalvo, Carmen Montalvo, Rosa Montalvo, María Jesús García, Maltina García, Irene Martínez, Aracelia Valdés, Mercedes Puig, Herminia Torres, Engracia Diago, Pilar López, Criselina Jiménez, Magdalena Ramos, Avelina Geniz, Estela Rodríguez, Emelina Gaitán, Guillermina Viñé, Herminia, Graciela y Rosa Sarracent, las señoritas Goicochea Arrieta, Julia Villena, Ana Peñalver, Mercedes Romero, Lita Hostia, Eloisa Valdés, Fé Pérez, Caridad Rabell, Cira Reyes y Alicia Reyes.

CENTRO MACEO

Anuncia un magnífico baile para la noche del da nueve.
Se titula El Presente y el Pasado.
Para esta fiesta que todos los años se veriifca, se están preparando jiezas de cuadros y bailables especiales.

ENSAYANDOLOS

La espaciosa casa que en Salud 52 tiene la Sociedad Maceo, no alcanzará para el número de simpatizadores que esperan concurrir.

CASINO MUSICAL

El jueves como es costumbre tendrá recibo baile la sociedad Casino Musical, establecido en San Rafael 104, esquina a Gervasio.

De cuatro a ocho.

Alberto Coffigny Ortiz.

MISCELANEA

SANATORIO "DOCTOR PEREZ VENTO"

Enfermedades nerviosas y mentales. **Para señoras exclusivamente.**
CALLE BARRETO NUM. 62, GUANABACOA.

NECESITAMOS 10.000 PERSONAS

que quieran aprovecharse de esta oportunidad para aprender inglés en poco tiempo, con un nuevo, fácil y práctico método. El precio es barato y el éxito bueno. No pierda un momento más y mándenos su nombre y dirección y recibirá pronto interesantes informes gratis. Es un método distinto.

EL INSTITUTO UNIVERSAL (D-56)
128 East 86th. Street.
New York City, N. Y.

DEPARTAMENTO DE COLCHONETAS, COLCHONES, COJINES, ETC.

Nuestro Departamento de colchones, colchonetas, alfombras, mosquiteros, cojines, etc., etc., presenta el surtido más completo de estos artícuulos.

Colchones y colchonetas, en todos los tamaños y calidades, desde $1.80, cojines de seda desde $4.00, cestos de mimbre desde $4.00.

Mosquiteros para cama de una persona desde $2.00.
Mosquiteros con su aparato, a $6.50.

Colchones y colchonetas para niños en todas las calidades y precios. Mosquiteros desde $1.50.

También hemos recibido cojines de piel, en formas y colores variados, muy de moda para adorno y para automóvil, gabinetes y oficinas.

Edredones de seda en colores enteros y floreados.
Todos estos artículos pueden verse en el mismo departamento de colchones, colchonetas, etc.

EL ENCANTO
E-953 Indf. 1 Mayo

DINERO

Del 1 al 3 por ciento sobre joyas y objetos de arte. Gran reserva en las operaciones. Prendas procedentes de empeño a precios inverosímiles

"La Imparcial"
Neptuno 126, esquina a Lealtad. — Teléfono M-7086.

DINERO

DEL 1 AL 5%
CON GARANTIA DE JOYAS.
"LA PERLA"
ANIMAS 84, casi esq. a GALIANO
4492T 19—18 Nov.

Directorio Profesional

ABOGADOS Y NOTARIOS

DR. FELIPE RIVERO Y ALONSO
Abogado y Notario
Abogado Consultor y Notario de la Asociación de Detallistas de la Habana. Notario de los Centros "Asturiano" "Balear" y "Cafés"
ESTUDIO DE ABOGADO DE LOS DOCTORES
Felipe Rivero y Alonso, Manuel F. de Cinca, Ricardo Elizalde e Hidalgo-Gato, Angel Radillo y Gancedo, Eduardo Bolívar Herrero.
Procurador: Urbano E. Gómes Cádiz. Chacón 35, bajos. Edificio de la Asociación de Detallistas de la Habana. Teléfonos M-1472 y A-3142. Cable: Rizenca.
E.2015 Indf. 1 Sep.

DR. MANUEL ARANDA MUÑOZ
Abogado.
Asuntos hipotecarios, herencias, toda clase de asuntos civiles. Mercaderes número 9. Departamento 3. Teléfono M-61-73.
E.2054 Indf. 1 Sepbre.

SAUL SAENZ DE CALAHORRA
ABOGADO Y NOTARIO
DOMINGO CLARENS Y CINTAS
Abogados
ARQUIMEDES MERZEAU
Marcas y Patentes
Notaría: Máximo Gómez 13, Regla. Bufete: Aguiar 43, bajos. Telf. A-5024.
E.2056 Indf. 1 Sepbre.

DOCTORES EN MEDICINA Y CIRUGIA

DOCTOR FLORES
EZCEMAS, ALMORRANAS
Ezcemas por antiguos que sean, se garantiza su curación por un procedimiento especial. Tratamientos por el TRIGEMINO. Inyecciones INTRAVENOSAS para Reumatismo, Raquitismo, Linfangitis, Dispepsias y Blenorragia. Neurastenia por el procedimiento del Dr. Monin. Electricidad Médica para Parálisis y Nerviosismo. Estrecheces uretral y sífilis, curación garantizada. Almorranas: son curadas sin operación ni dolor, pudiendo el enfermo continuar sus trabajos diarios. Análisis orina: 2 y 3 pesos, completo. Impotencia. Curaciones por contrato. Análisis: Sangre Esputos, Heces Fecales. Consultas diarias de 9 a 12 mañana y de 1 a 4 tarde y 7 a 9 noche. Acosta 64. Telf. M-1658. E-2028 Indf. 1 Sep.

Dr. Francisco Javier de Velasco
Afecciones del corazón, pulmones, estómago e intestinos. Consultas los días laborables de 12 a 2. Horas especiales previo aviso. Salud 34. Telf. A-5418.
E.2040 Indf. 1 Sepbre.

Dr. Manuel González Alvarez
CICIRUJANO DE LA ASOCIACION DE DEPENDIENTES
CIRUGIA EN GENERAL
Consultas todos los días de 4 a 6 de la tarde. Campanario, 59, entre Neptuno y Concordia. Teléfono A.9102. Residencia particular: calle 9 número 83, entre F y G. Vedado. Teléfono F-2441.
E.2059 Indf. 1 Sepbre.

DR IGNACIO CALVO
PROCTOLOGO
Cirugía especial del recto. Tratamiento médico de las hemorroides. Rectos-copia, sigmodoscopia. Carlos Tercero 209 esquina a Franco. Teléfono U-2266. De 3 a 5.

DR. JOSE J. CHALONS
Médico Cirujano
DIRECTOR DE LA CASA DE SALUD "LA PURISIMA CONCEPCION" JEFE DE CLINICA DEL HOSPITAL "LAS ANIMAS"
Enfermedades infecciosas, sifilíticas y venéreas. Rayo, 2, altos, esquina a San Rafael. Consultas de 3 a 5. Telf. M-2655.
E-2042 Indf. 1 Sepbre.

"Policlinica Habana"
Suárez 32. Teléfono M-6233
DR. GUILLERMO LEON
Director Facultativo
Medicina y Cirugía general. Especialidad en enfermedades venéreas. Consultas de 1 a 5 de la tarde y de 8 a 9 de la noche. Consultas especiales dos pesos. Reconocimientos $2.00. Enfermedades de señoras y niños. Garganta, nariz y oídos. (OJOS) Enfermedades nerviosas, estómago, corazón y pulmones, vías urinarias, enfermedades de la piel, blenorragia y sífilis, inyecciones intravenosas para el asma, reumatismo, tuberculosis, obesidad, partos, emorroides, diabetes y enfermedades mentales, etc. Análisis en general. Rayos X, masajes y corrientes eléctricas. Los tratamientos y sus pagos a plazos. Telf. M-6233
E.2036 Indf. 1 Sepbre.

DR. J. A. HERNANDEZ IBAÑEZ
CIRUJANO UROLOGO DE LA ASOCIACION DE DEPENDIENTES
ENFERMEDADES VENEREAS, VIAS URINARIAS, ENDOSCOPIA Y CIRUGIA DE LAS VIAS URINARIAS
Consultas: Neptuno número 78, esquina a Manrique. De 11 a. m. a 1 p. m. y de 4 a 5 p. m. Teléfono A-5469. Habana.
E.2067 Indf. 1 Sep.

DR. FELIX PAGES
CIRUJANO DE LA QUINTA DE DEPENDIENTES
CIRUGIA EN GENERAL
ESPECIALMENTE CIRUGIA ABDOMINAL, ESTOMAGO, INTESTINOS, HIGADO Y APARATO GENITAL DE SRAS.
Consultas. Lunes, miércoles y viernes, de 3 a 5. Domicilio: D, No. 200, entre 21 y 23, Vedado. Teléfono F-4483.
E.2039 Indf. 1 Sepbre.

DR. H. FERNANDEZ AGUIRRE
MEDICO CIRUJANO
Especialista de los Hospitales de París. Enfermedades de los pulmones, tuberculosis en general. Perseverancia número 7. Teléfonos M-1181 y M-1451.
E.2044 Indf. 1 Sepbre.

DR. MARIO DEHOGUES
ESPECIALISTA EN ENFERMEDADES DEL CORAZON
Tratamiento eficaz de la Angina de Pecho, Hipertensión Arterial, Disnea, (falta de aire.) Agitación Palpitaciones etc. Consultas diarias de 3 a 5 p. m. Consultas especiales: de 10 a 11 p. m. previo aviso.
Gratis a los pobres.
Gabinete: San Lázaro 316, Telf. U-2569. Habana
Domicilio: Calle 8a. No. 55. Telf. I-3534. Víbora

Profesionales

DR. J. M. VERDUGO
DE LA FACULTAD Y HOSPITALES AMERICANOS Y PARIS
Estómago e Intestinos
Tratamiento eficaz de la úlcera estomacal y duodenal y de la colitis en cualquiera de sus períodos. Hígado y afecciones biliares. Enfermedades de la nutrición. Consultas de 1 a 3. Horas especiales previo aviso. Prado 60, bajos. Telf. A-4425.
E 2035 Indf. 1 Sepbre.

DR. RAMON ASCANIO
Cirujano y Sub-Director del Hospital Calixto García. Cirugía y Enfermedades de Señoras. Consultas de 3 a 5 p. m. Martes, miércoles, viernes, sábados. 23 número 183 entre H e I, Vedado. Telf. F-2618.
E-2045 Indf. 1 Sepbre.

DR. J. B. RUIZ
Catedrático de la Universidad. De los Hospitales de Filadelfia, New York y Calixto García. Especialista en vías urinarias y enfermedades venéreas. Exámenes Uretroscópicos y Cistoscópicos. San Lázaro 221-C, de 1 a 3. Telf. U-6351. Para pobres de 10 a 12. E-2128 Indf. 1 Sepbre.

DR. F. H. BUSQUET
ELECTRO RADIOLOGO
Rayos X, Ultravioleta, Radium y Tratamientos eléctricos. En su Gabinete y a domicilio. Lealtad número 71. Teléfono A-4474. De 9 a 12 a. m. y de 2 a 5 p. m.
E.2037 Indf. 1 Sepbre.

DR. RICARDO ALBALADEJO
Especialista en vías urinarias. Tratamiento especial para la blenorragia, impotencia y reumatismo. Electricidad Médica y Rayos X. Prado 62, esquina a Colón. Consultas de 8 a 12 a. m. y de 1 a 5 p. m. Telf. A-3344. E.2033 Indf. 1 Sep.

DR. CELIO R. LENDIAN
Consultas todos los días hábiles de 3 a 6 p. m. Medicina interna especialmente del corazón y de los pulmones. Partos y enfermedades de niños. Calle 4 esquina a 11, número 15, Vedado. Telf. F-3869.
E-2057 Indf. 1 Sepbre.

DR. ABELARDO LABRADOR
Consultas gratis para pobres de 8 a 12 de la mañana. Pagas de 3 a 6 p. m. Angeles 3, entre Reina y Estrella. Teléfonos A-0801 y U-2256. Especialidad en enfermedades de señoras, flujos crónicos, metritis, etc. Partos, venéreo y sífilis. Blenorragias, enfermedades del corazón y riñones, diabetes, reumatismo crónico, emblanquecimiento. Tratamientos especiales por inyecciones neosalvalsán etc. Se hacen radiografías a precios módicos.
E-2019 Indf. 1 Sepbre.

Dr. Rubén de Velasco y Castellanos
Enfermedades de los niños. Vías urinarias. Consultas los días laborables de 3 a 5. Horas especiales previo aviso. Salud No. 34. Habana. Tel. A-5418.
E 2144 Indf. 6 Sept.

DR. PEDRO PALMA
ExAyudante del Dr. Fernando Asuero
Reflejoterapia exclusivamente. En Malecón número 250. Teléfonos A-9142 y M-6868. Turnos de 9 a 12 a. m. $10. Por la tarde de 2 a 5. Precios convencionales. E.2188 30 Sep.

DR. GONZALO AROSTEGUI
Médico de la Casa de Beneficencia y Maternidad. Especialista en las Enfermedades de los niños. Médicas y quirúrgicas. Consultas de 12 a 2. Calle 11 entre K y L, Vedado. Telf. F-4233.
E-2030 Indf. 1 Sep.

DR. A. G. CASARIEGO
Catedrático de la Facultad de Medicina, de los hospitales de París, New York, Calixto García y Clínica Covadonga. Especialista en enfermedades de los aparatos urinarios y genital (hombres y mujeres). Consultas de 2 a 6. Neptuno 125, bajos.
E-2020 Indf. 1 Sep.

DR. OROSMAN LOPEZ
Profesor Titular de Ortodoncia de la Universidad. Participa a sus clientes su regreso de Francia y Estados Unidos.
—Y—
DRA. MANUELA LOPEZ
Ayudante por oposición de la misma cátedra. Cirujanos dentistas. Consultas de 8 a 4, calle K, 190, entre 19 y 21, Vedado. Teléfono F-3212. U-3 1241 2 Octubre

DR. PABLO RONQUILLO
Vías Urinarias, Piel y Sífilis. Gonorrea, Reumatismo blenorrágico, Impotencia. Neurastenia Genital. Riñón, Vejiga, Próstata. Reconocimientos pagos. Consultas diarias de 1 a 3 p. m. y de 6 a 8 p. m. Pobres; lunes y jueves. San Rafael No. 102. Telf. U-1680. E.2026 Indf. 1 Sep.

DR. MANUEL LOPEZ PRADES
MEDICO CIRUJANO
De las Facultades de Madrid y la Habana. Con treinta y nueve años de práctica profesional. Enfermedades de la sangre. Pecho, Señoras y Niños. Partos. Tratamiento Especial Curativo de las Afecciones Genitales de la mujer. Consultas diarias de 1 a 4. Gratis martes y viernes. Lagunas 63, bajos. Telf. A-0226, Habana.

DR. A. MARTH ARANGO
ENFERMEDADES DE LA PIEL, SIFILIS Y VENEREAS
Consultas de 11 a 1 y de 4 a 7.
Horas especiales previo aviso. Marina 56, esquina a Vapor. Telf. U-4023.
E-2300 Indf 3 Nov.

DR. JOSE A. TABOADELA
Medicina general. Especialmente vías digestivas y nutrición. Dispepsias. Ulceras gástricas. Colitis, Apendicitis. Enteritis. Planes de alimentación modernos y científicos. Obesidad, Diabetes, Enflaquecimiento, Anemias, Albuminuria, Reumatismo. Tratamientos de probada eficacia para las afecciones nerviosas: Neurastenia, Histerismo, etc., y los trastornos funcionales de las glándulas de secreción interna: tiroides, ovario, etc. Lunes miércoles y viernes de 2 a 4. Reina 120 Gratis: Miércoles de 1 a 2.
E-1285 [illegible]

DR. JOSE VARELA ZEQUEIRA
Profesor de Anatomía de la Universidad. Cirujano Jefe de la Asociación Cubana de Beneficencia. Cirugía en general. Especialidad: Cirugía de la mujer. Consultas de 4 a 5. Gervasio 126, entre San Rafael y San José. Teléfono U-5410.
E.2048 Indf. 1 Sepbre.

DR. ANTONIO PITA
MEDICO CIRUJANO
Instalado en un amplio edificio construido especialmente sistema "BATTLE CREEK" contando con perfectas instalaciones de baños, electricidad médica Rayos X, Sala Diagnóstica, Laboratorios etc. donde sólo se tratan enfermedades crónicas funcionales, nerviosas, orgánicas y discrasicas. Cura de rejuvenecimiento etc. Folletos gratis en inglés y español. Reconocimiento y diagnóstico $5.00 consulta de pobre $2.00 turno riguroso. 9 a 10 a. m. y de 2 a 5 p. m. San Lázaro 45. Teléfono A-5965. Habana

CORAZON
DOCTOR CUERVO BARRENA
PULMONES—RIÑONES
Escobar 33. Tels. A-0482 y U-1353
CONSULTAS DE 3 A 5 EN TURNO
Fijade por acuerdo previo $10.
Consultas de 8 a 10 a. m., $3.
E-2211 Indf. 18 Sepbre.

DR. MANUEL PEREZ BEATO
MEDICO CIRUJANO
Consultas de 1 a 4. Teléfono I-1835. Concepción 8, entre Delicias y Buenaventura (Víbora).
Prof. E 2415 3 Nov.

DR. J. LYON
De la Facultad de París. Especialidad en la curación radical de las hemorroides sin operación. Consultas de 1 a 3 p. m. diarias. Consulado 19 (altos), entre Prado y Genios. E.2052 Indf 1 Sep.

DR. PEDRO A. BOSCH
Medicina y Cirugía, con preferencia partos, enfermedades de niños, del pecho y sangre. Consultas de 2 a 4. Aguiar 11. Telf. A-6488. E-2061 Indf. 1 Sep.

DR. RODRIGUEZ CUELLAR
Especialista, Pulmones, Corazón, Sistema Nervioso. Tratamientos por suerovacunas Inyecciones Calcio y Oro intravenoso. Fisioterapia. Planes para Circulación, Sangre, Riñones, Estómago, Sexuales. 700 enfermos tratados con éxito por Reflejoterapia del Trigémino (técnica propia por suerofulguración, sin quemar, Parálisis, Reumatismo, Impotencia, Enfermedades Crónicas). Consulta: $5.00. Reconocimiento: $10.00 (incluyendo Examen Rayos X-Flouroscopia). Virtudes 130, 3 a 4 p. m. Teléfono U-8033. E-2025 Indf. 1 Sep.

DR. R. REPILADO
Especialista en Vías Urinarias y Enfermedades Venéreas. Cistoscopia y Cateterismo de los uréteres. Cirugía de Vías Urinarias. Consultas: de 10 a 12 y de 3 a 5 p. m. Empedrado 49. Teléfonos M-9592; FO-2437.
E 2235 Indf 21 Sept.

Profesionales

DR. MANUEL GALIGARCIA
ENFERMEDADES NERVIOSAS Y MENTALES
Especialista de la Asociación Canaria. Médico de Visita de los Servicios de Nerviosos y P. Enajenados del Hospital Calixto García. Ayudante de la Facultad de Medicina. Consultas de 3 a 5 diarias. J, 211, bajos, entre 21 y 23, Vedado. Primer reconocimiento $10.00, siguientes $5.00. Tel. F-2775. Sanatorio para tratamientos en Arroyo Naranjo.

POLICLINICA INTERNACIONAL
Director: DAVID CABARROCAS.
Lealtad 143 entre Salud y Dragones. Teléfono A-0344.
Podrán ingresar en ella también los enfermos. Consultas de 10 a. m. a 6 p. m. Sábados, días de fiesta y duelo nacional de 10 a 12. Cuota de ingreso $0.50. Consulta o primera cura del médico o dentista. Rayos X, análisis completos, medicinas, gratis. Siguientes curas del médico o dentista $0.50. Inyecciones con las ámpulas necesarias $0.50. Visita a domicilio $1.00. Planchas de rayos X, para llevar $2.00, de algunos elementos $1.00. Puentes por piezas, $5.00, $2.00 semanales. Dentaduras $15.00, $2.00 semanales. Partos naturales $5.00, con asistencia médica $12.00, con operación $25.00. Cama por día $2.50. Operación menor $25.00, mayor $50.00. Extracción $1.00. Nota: A los 10 meses de ingreso los precios de las operaciones serán rebajados a la mitad. Cauterizaciones ASUERO gratis.

DR. SERGIO GARCIA MARRUZ
CATEDRATICO DE LA UNIVERSIDAD
Director del Hospital de Maternidad, cirujano partero de la Policlínica Nacional. Consultas de 1 a 5 p. m. San Lázaro 147 bajos. A-6969. No da consultas gratis. Reconocimientos especiales $10.00. Consultas $5.00. E.2014 Indf. 1 Sepbre.

DR. GUILLERMO LOPEZ ROVIROSA
Enfermedades de las Glándulas Internas, Nutrición, Nerviosas y Mentales. Debilidad sexual, pérdidas, impotencias. Niños anormales atrasados, raquíticos. Bocios. Afecciones de la piel y de la sangre. Dispepsia. Colitis. Vías respiratorias. Rayos Ultravioletas aplicados al tratamiento de las afecciones de la piel, acne, etc., caída del cabello, calvicie, raquitismo, anemias etc. Electroterapia, corrientes D'Arsonvalización, diatermia, extirpación de verrugas etc. Calle 23 esquina a 22, Vedado, de 5 a 7 p. m. Domingos de 4 a 5. Consultas por correspondencia: $6.00 Giro postal. Telf. F-6433. E-2033 Indf. 1 Spbre.

DR. VALENTIN GARCIA
Medicina Interna.
Reina 104, bajos. Teléfonos A-3486—I-1640.
E-2027 Indf. 1 Sepbre.

DR. GOMEZ DE ROSAS
Cirujano Director de la Policlínica Nacional. Enfermedades de señoras, estómago, vías biliares y cirugía general. Consultas de 3 a 5. Cerro 551. Telf. A-2560.
E.2043 Indf. 1 Sepbre.

Dr. Alfonso E. Milla Solsona
CURA RAPIDA DEL FLUJO
Especialista Enfermedades Señoras, Servicio de Enfermeras. Tratamiento médico. Enfermedades: útero (matriz), ovarios y trompas. Consultas: Martes, jueves y sábados. De tres a seis. Pobres: miércoles y viernes. San Rafael 102. Telf. U-1680.
E-2013 Indf. 1 Sepbre.

CLINICA DEL VEDADO
LABORATORIO
Se hacen análisis de orina, esputos, heces fecales, leche, sangre y jugo gástrico. Calle 21 y G, Vedado. Habana. Teléfonos F-4631 y F-3232.

DR. HERNANDO SEGUI
Garganta, Nariz y Oídos
Prado, 38. De 12 a 3.
E-2069 Indf. 1 Sepbre.

DR MANUEL TEJERIZO
De las Facultades de la Habana y Madrid. Garganta, nariz y oídos. Consultas de 2 a 5. Teléfono U-3520. San Lázaro 370, altos, entre Aramburu y Hospital.
E-2058 Indf. 1 Sepbre.

Dr. Alberto S. de Bustamante
Profesor de Obstetricia por oposición. Especialidad: Partos y enfermedades de señoras. Consultas los lunes y viernes de 1 a 3. Clínica Bustamante y Núñez. Teléfono F-3057. Domicilio: 15 entre J y K, Vedado. Teléfono F-1862.

CLINICA BUSTAMANTE
J y 13, Vedado, Cirugía general y especial. Partos, Rayos X y Laboratorio. Teléfono F-1134. E-2031 Indf. 1 Sep.

DOCTOR S. PICAZA
De los Hospitales de París y New York
Enfermedades del estómago, intestinos e hígado. Tratamiento eficaz de la colitis y afecciones biliares. Horas: de 2 a 4 y convencional previo aviso. San Lázaro 246. Telf. F-4918. E.1867 Indf. 7 Ag.

DR. JULIO SANGUILY
Especialista en enfermedades de señoras y cirugía en general.
Consultas diarias de 3 a 6.
Gratis para los pobres.
SAN LAZARO 173.
Teléfonos A-9106, F-3248
E-2022 Indf. 1 Sep.

DR. MANUEL VIAMONTE
Catedrático Auxiliar de Radiología y Fisioterapia de la Universidad.
RADIOLOGO DE LA QUINTA "COVADONGA"
Concordia 64-A, esquina a Lealtad. Teléfono A-6698. De 9 a 10 p. m. y de 1 a 5 p. m. Rayos X, Radium, Radioterapia Profunda. Luz Ultravioleta y Electricidad Médica. E-2041 Indf. 10 Sep.

Corporación Clínica

LUZ 24. TELEFONO A-8515. ENTRE COMPOSTELA Y HABANA. AGRUPACION DE MEDICOS CIRUJANOS Y ESPECIALISTAS. SE TRATAN TODAS LAS ENFERMEDADES

Piel y Sífilis. Tatuajes, verrugas, manchas, etc. son quitadas. Venéreo, flujo, gota, blenorragia, debilidad sexual impotencia. Rayos X. Violeta electricidad, masajes medicinales y Radium. Garganta, nariz y oídos (ojos). Niños y señoras. Y demás enfermedades. Parteros y comadronas. Inyecciones y análisis en general. Cauterizaciones al Trigémino. (Almorranas curadas radicalmente sin operación). Consultas $2.00. Los tratamientos precios económicos Atenciones día y noche.

ANALISIS DE ORINA
Completo dos pesos. Prado 62 esquina a Colón. Laboratorio Clínico Químico del Dr. Ricardo Albaladejo. Telf. A-3344.

OCULISTAS

DR. ALIPIO C. PORTOCARRERO
OCULISTA
Garganta, Nariz y Oídos. Consultas de 8 a 11 a. m. Teléfono A-8627. Lealtad 69, altos. E-2055 Indf. 1 Sep.

Profesionales

DR. MARTINEZ FERRER
Enfermedades de los ojos. Calle A, 194, (entre 21 y 23). Vedado. Consultas de 2 a 4. Teléfono F-3474.
E.2011 Indf. 1 Sepbre.

DR. JOSE ALFONSO
Especialista del Centro Asturiano. Oculista, nariz, garganta y oídos. Consultas de 1 a 4. Telf. M-2330. Monte número 386.
E-2048 Indf. 1 Sepbre.

DR. HORACIO FERRER
ESPECIALISTA DE LAS ENFERMEDADES DE LOS OJOS
Consultas de 2 a 6 de la tarde. Consultas por la mañana a horas previamente concedidas. Ave. Wilson y L, Vedado. Teléfono F-4831. E-2051 Indf. 1 Sep.

DOCTORES C. E. FINLAY Y F. M. FERNANDEZ
Profesores titular y auxiliar de Oftalmología de la Universidad de la Habana.— Presidente Zayas (O'Reilly) 49. Teléfono A-7155. Consultas de 10 a 12 y de 2 a 5 o por convenio previo. E-2068 Indf. 1 Sp.

CIRUJANOS DENTISTAS

DR. VALDES MOLINA
CIRUJANO DENTISTA
San Lázaro 205 (bajos) esquina a Escobar. Teléfono A-8583. Dentaduras de 15 a 30 pesos. Trabajos se garantizan. Consultas de 8 a. m. a 5 p.m. Los domingos hasta las 12 m. E-1885 Indf. 1 Agto.

CLINICA DENTAL DEL
Dr. J. M. Gatell
Máximo Gómez (Monte) núm. 250 frente al Mercado.
PRECIOS:
Empastes .. .. $ 2.00
Limpieza .. .. $ 3.00
Coronas de oro 22 ks. .. $ 3.00
Dentaduras $15.00
Los demás trabajos rebajados en un 50 por ciento de su valor. Consultas de 8 de la mañana a 8 de la noche.
Trabajos en plazos cómodos. A los forasteros les termino los trabajos en 24 horas. Garantizo mis trabajos.
E.2047 Indf. 1 Sepbre.

Dr. Armando Roig y Palenzuela
MEDICO CIRUJANO DENTISTA
Consultas de 2 a 6. Plácido 49, altos. Telf. M.8002. E-2065 Indf. 1 Sep.

DR. GUERRERO DELANGEL
DENTISTA MEXICANO
Técnica especial para extracciones. Facilidades en el pago. Horas de consultas: de 8 a. m. a 8 p. m. A los empleados del comercio, horas especiales para la noche. Trocadero 65-B, frente al café "El Día". Teléfono M-6395.
E.2062 Indf. 1 Sepbre.

DR. SALVADOR VIETA Y MORE
CIRUJANO DENTISTA
Curaciones rápidas de todas las afecciones de la boca por procedimientos modernos, especialidad en piorrea, abcesos y curaciones de todos los dientes, muelas y raíces desahuciadas, evitando las extracciones. Haciéndose cargo además de todos los trabajos concernientes a su profesión. Consultas y operaciones de 2 a 5. Calle 9 esquina a I, altos. Vedado. Teléfono F-4677.
E.2038 Indf. 1 Sepbre.

DR. J. HERNANDEZ CALZADILLA
Cirujano Dentista
Especialista en extracciones sin dolor ni peligro en niños y señoras en estado, con anestesia local o gas. Cura completa de dientes flojos y piorrea alveolar. Puentes y planchas de todas clases modernas sin encías. Trabajos de ortodoncia. Arreglo puentes, planchas partidas, faltas de dientes, dejándolas nuevas. Consultas diarias hasta las 10 de la noche. Reina 76, bajos. Telf. A.7527. E-2066 Indf. 1 Sp.

COMADRONAS FACULTATIVAS

JUANA PUIG
COMADRONA
Especialista en partos y reconocimientos. Consultas gratis diarias. San José número 126 letra G, entre Marqués González y Oquendo. Teléfono U-4543.
E2563 15d. Vence 12 Nov.

EDELMIRA MATARREDONA
Facultativa en Partos. Universidades Madrid y Habana. Ultimos procedimientos. Muchos años de práctica. Especialidad en reconocimientos. Consultas gratis, de 8 a 12 y de 2 a 7. Campanario 74, entre Neptuno y Concordia. Telf. A-8248.

GIROS DE LETRAS

N. GELATS Y COMPAÑIA
106, Aguiar 108, esquina a Amargura. Hace pagos por el cable. Facilita cartas de crédito y giran pago por cable; giran letras a corta y larga vista sobre todas las capitales y ciudades importantes de los Estados Unidos, México y Europa, así como sobre todos los pueblos de España, Londres, París, Hamburgo, Madrid y Barcelona.

CAJAS RESERVADAS
Las tenemos en nuestra bóveda, construidas con todos los adelantos modernos y las alquilamos para guardar valores de los interesados. En esta oficina daremos todos los detalles que se deseen.
N. GELATS Y COMPAÑIA
BANQUEROS
E-324 Indf. 1 Febrero

J. BALCELLS Y CIA
S. EN C.
San Ignacio Número 33
Hacen pagos por el cable y giran letras sobre New York, Londres, París y sobre todas las capitales de España, Islas Baleares y Canarias. Agentes de la Compañía Inglesa de Seguros contra incendios "The Royal". Administración de Bienes.
E-1742 Indf. 1 Agto.

ZALDO Y COMPAÑIA
Cuba Números 76 y 78
Hacen giros de todas clases sobre todas las ciudades de España y sus pertenencias. Se reciben depósitos en cuenta corriente. Hacen pagos por cable, giran letras a corta y larga vista y dan cartas de crédito sobre Londres, París, Madrid, Barcelona y Nueva York, New Orleans, Filadelfia y demás capitales y ciudades de los Estados Unidos, Méjico y Europa, así como todos los pueblos. E-1746 Indf. 1 Ag.

Alquileres de Casas

Habana

ALQUILO: SAN RAFAEL ENTRE Belascoaín y Lucena, altos del garage, pisos modernos, muy amplios y cómodos. Ferretería Belascoaín 71, esquina San Rafael. U-5215.
5001 23—2 Nov.

POCITO 51
Alto, saleta; dos habitaciones; baño intercalado moderno; cocina de gas. Precio $35. Informan F-2134
5667 28—3 Nov.

O'REILLL 90
Alto; sala; saleta; cuatro habitaciones; baño; cocina. La llave en el bajo. Precio: $80. Informan F-2134.
5670 28—3 Nov.

SE ALQUILAN LOS BAJOS DE GLORIA 44, sala, comedor, 28 cuartos y demás servicios. Telf. U-6105.
5777 28—2 Nov.

ALQUILO SUBIRANA 22; SALA, COmedor, tres cuartos, patio, cocina, baño. Informa, Olivares F-5013. La llave al lado.
5916 29 3 Nov.

M.E.C.D. 2016

Alquileres de Casas

Habana

ROMAY 44

Alquilo casas de $25 a $40 y apartamentos de pasaje a $16 y $18. También en Alejandro Ramírez casi esquina a Jesús del Monte y a dos cuadras de la Esquina Tejas, casas con portal, terraza, sala, recibidor, cuatro cuartos, baño intercalado, patio, comedor al fondo, cocina de gas, agua caliente y fría. Todo por $40. Informan, Romay número 44.
5876 29—4 Nov.

O'REILLY 112

Se alquila el segundo piso, sin estrenar, de esta nueva casa, próximo al Parsue Alvear, compuesto de sala; cuatro habitaciones; baño completo intercalado; comedor; cocina y servicio sanitario de criados. Informan: en el tercer piso.
5702 28|2. Nov.

LEALTAD Y SITIOS

Se alquila una casita moderna, bajos, con sala, comedor, dos habitaciones y sus servicios. La llave en la bodega. Telf. M-5008.
5883 29|1. Nov.

SE ALQUILA EN $34.00 LA CASA calle Nueva del Pilar 17. Con sala, tres cuartos grandes, comedor, cocina, servicios, patio grande y mucha agua. La llave en la Bodega. Informan en Lealtad 238. Teléfonos: A-2689 y U-2256.
5965 29|1. Nov.

MALECON 40, BAJOS

Se alquila hermosa casa entre Aguila y Crespo donde el mar menos bate. Sala y saleta de marmol, cuatro habitaciones, dos baños para familia, comedor, sótano y servicios. El dueño en el alto. Véala.
5961 29|1. Nov.

JESUS MARIA 122

Bajos amplios, propios para familia numerosa o profesionales; es moderna, acabada de pintar y se da barata. En la misma informan.
5974 29|1. Nov.

SAN LAZARO 480 BAJOS ENTRE M y N se alquila. Compuesta de sala recibidor, tres cuartos, baño intercalado, comedor al fondo, cocina de gas, pantry y servicio de criados. Tiene garage y cuarto para chofer. Informes Tfno. U-1129 y FO-7309.
5939 29|4. Nov.

SE ALQUILAN LOS ALTOS DE DESagüe y Oquendo, con cuatro habitaciones, sala, comedor, baño moderno, cocina de gas. Informes: Tef. U-7054.
S-6470 29|4. Nov.

SAN JOSE 126½ "C" ENTRE OQUENdo y Soledad, se alquila un piso alto compuesto de sala, recibidor, cuatro habitaciones, baño intercalado, comedor, cocina y servicio. Precio reajustado. Llaves en la misma. Informes U-5034.
5924 29|1. Nov.

CARLOS III 16-D

Bajo, sala; saleta; tres habitaciones; baño intercalado moderno; cocina de gas; servicio de criados. Precio: $60. Informan F-2134.
5669 28—3 Nov.

EN $25 SE ALQUILAN LOS ALTOS de Puerta Cerrada y Alambique, con dos cuartos; sala; comedor; servicio sanitario; agua abundante. Más informes: en el Telf. M-5717.
5890 29—1 Nov.

CORRALES 37

Se alquila primer piso moderno con sala, comedor, dos espléndidas habitaciones, baño intercalado y demás servicios. Informan Corrales 14. Telf. M-4661.
5953 29|1. Nov.

SAN LAZARO 304-A, BAJOS: SE ALquila con sala; saleta; tres cuartos; y demás servicios. La llave en la bodega. Informes Telf. M-4630.
5895 29—6 Nov.

SE ALQUILAN los bajos de la casa calle Villegas 66, entre Obrapía y Lamparilla. El piso bajo se compone de salón espacioso, propio para storage, taller de carpintería o almacén. Precio; 125 pesos mensuales.

HABANA: Se alquilan los altos de la casa Habana 3, con sala, dos cuartos, servicios sanitarios y coicna. Precio $40 mensuales y la llave en los bajos.

PARA OFICINA: Precio reducido, se alquila en los altos de Empedrado 16, un departamento bien ventilado y con frente a la calle Cuba. Informan Bufete de Arellano. Centro Privado A-2118.
E-1554 Indf. 1 Julio.

FACTORIA 32, MODERNOS BAJOS, casa mediana, punto muy céntrico, al fondo de La Isla de Cuba, propio para familia o cualquier negocio. Precio, $45. Informan, Obispo 81. A-9179.
6149 30 1 nov

ALQUILO DOS CASAS CHICAS, EN Factoría y Puerta Cerrada, frente a la Terminal, sala, dos cuartos, comedor, con luz, $24; otra, sala, cuarto, $20.
6030 30 7 nov

SE ALQUILAN EN $45, LOS BAJOS de Subirana 29, compuestos de sala, saleta, tres cuartos y baño intercalado, la llave en los altos.
6110 30 2 nov

MALECON No. 154-156

Entre Aguila y Blanco, próximos a desocuparse, se alquilan los hermosos bajos de esta moderna casa, dotados de sala, saleta, comedor al fondo, baño intercalado, cuatro dormitorios y cuarto y servicio para la servidumbre. Pueden verse con autorización del inquilino y para informes, Telf. A-9619. San Pedro número 6.
6142 20 7 nov

SAN MIGUEL 106, CASI ESQUINA Campanario. Modernos altos, sala, comedor, tres habitaciones, baño, cocina gas. En la azotea dos cuartos. Agua abundante. Informes: Mantecón y Riva, Aguiar 45, teléfonos M-2603, M-3966.
6143 30 4 nov

SE ALQUILA FRESCA Y HERMOSA casa Monserrate número 5, bajos, frente Avenida de las Misiones, con diez habitaciones, baño intercalado, cocina gas, calentador, agua abundante. Telfs A-4358 y M-6263.
5959 29|5. Nov.

SE ALQUILA ANTON RECIO No. 83 compuesto de sala, saleta, cinco cuartos, comedor, servicios al fondo. La llave en la misma. Informan teléfonos A-1689 y A-2284.
5985 29|1. Nov.

$80.00 SE ALQUILA MODERNA CAsa. Maloja 77, 7 habitaciones, baño intercalado. Informan en los bajos y en F-4979.
5960 29|1. Nov.

SE ALQUILAN LOS ALTOS DE NEPtuno Nº 191; compuestos de sala; recibidor; cinco habitaciones; baño intercalado; comedor al fondo; cocina; cuarto y servicio de criados. Telf. 5010.
5897 29—5 Nov.

35 PESOS, BAJOS DE SALA Y COmedor, decorados; tres habitaciones, baño moderno, cocina de carbón, entronque de gas. Maloja 199 A. entre Oquendo y Marqués González.
6010 30 2 nov

ALQUILO DOS CASAS EN $15 Y $24, a una cuadra de Infanta, entre Clavel y Díaz Blanco, en Pajarito, buena calle. Sala, comedor, cuarto, servicio. Informan en los altos, H.
6076 30 9 nv

SE ALQUILA EL ALTO DE LA CAsa F. V. Aguilera (antes Maloja), No. 20. La llave en Angeles No. 15; informan en Rayo No. 110. Teléfono A-9743.
6086 30 7 nov

SE ALQUILA EL SEGUNDO PISO de la espléndida casa de Habana No. 15, informan en Rayo No. 110, teléfono A-9743. (La llave en la bodega de la esquina de P. Pobre).
6087 30 7 nov

Alquileres de Casas

Habana

BAYONA 11, ENTRE MERCED Y Conde, frescos, espléndidos bajos: cuatro habitaciones, sala, comedor. Ultimo precio: $40.00. Informan, Muralla 111. A-7468.
5318 25—1 Nov.

SOL 79: CASITA 5 CUARTOS, COCIna, patio $35; departamento calle, $22; habitaciones $7 $10 $15. Monte 397-A, casitas todo servicio, $18; departamentos $10 $12 $15.
4038 16 oc. 2 nov.

ALQUILO PRIMER PISO, EN $25, Monte 280, casa moderna, sala, dos habitaciones, baño intercalado, cocina y comedor. Informes, Telf. A-2890. Cerca del Mercado Unico.
6093 30 4 nv

ROMAY 10, ALTOS

Casa esquina, muy ventilada, sala, comedor, cuatro cuartos, cocina, servicios modernos. $40. Otra al lado, $34. Tranvías una cuadra. Llave, bodega. Informes, San Joaquín 33, M-4803.
6012 30 2 nov

HABANA 207, BAJOS

Casa moderna, con sala, recibidor, tres cuartos, comedor, cocina, baño completo, patio, traspatio. Precio económico. Llave, Habana 201. Informes, San Joaquín 33, M-4803.
6014 30 2 nov

CASTILLO 45-D

Por San Ramón; sala espaciosa, dos cuartos, cocina y servicios, $25. Próxima al mercado y tranvías. Llave, bodega. Informan, San Joaquín número 33, M-4803.
6011 30 2 nov

NEPTUNO 142

Se alquila el primer piso alto, entre Lealtad y Escobar, fabricación moderna y lujosa, compuesto de sala, tres habitaciones, baño intercalado, comedor, cocina gas y servicio criados. Precio, $75. Llave al lado, en la casa de modas. Informan A-4648.
6048 30 2 nov

SE ALQUILA: SAN MIGUEL 111, en 75 pesos, sala, comedor, cuatro cuartos, etc. F-2662.
6088 30 4 nov

ALQUILO PRECIO SITUACION, HERmosos altos, Concordia 89, esquina Lealtad; sala, saleta, seis habitaciones, servicio sanitario, abundante agua. Llaves, bajos; informan directamente. Aguila 62.
6148 30 2 nov

SE ALQUILAN LOS VENTILADOS y cómodos pisos bajos y altos de la moderna casa Tenerife 8, una cuadra Monte, con sala, saleta, 3 cuartos, baño intercalado, comedor al fondo, cuarto y servicio criado, hermoso patio, en bajos, la llave: A-4311.
6147 30 2 nv

SE ALQUILAN LOS ESPLENDIDOS altos, Gervasio 86, casi esquina Neptuno, recién construcción, muy claras, ventiladas, cinco amplias habitaciones, dos baños, sala, saleta, comedor, Siglo XX, teléfono A-4072.
5644 27 oc 4

SAN LAZARO 98, ALTOS Y BAJOS interiores, sala, dos cuartos, cocina de gas y servicios. Inf. M-2833, F-2124. Llave en los altos.
5536 27 6 nov.

SAN MIGUEL 146, ALTOS, SALA, comedor, tres cuartos, baño intercalado, cocina de gas, dos cuartos azotea. Inf. M-2863, F-3199. Llave en los bajos
5534 27 6 nov

SALUD 160, ALTOS, $40; SALA, tres cuartos, comedor fondo, baño completo, cocina gas, bomba Pratt; llave bodega, esquina Oquendo. Informan F-2635.
5757 28 4 nov

SE ALQUILAN EN JESUS PEREGRIno esquina a Santiago, dos accesorias y una casa con habitaciones para alquilar. Informes: Luis González, U-1157.
5709 28—3 Nov

SE ALQUILA: VIRTUDES 162, BAjos, sala; saleta; tres habitaciones; baño completo y cocina de gas. Informes: Luis González, U-1157.
5707 28—3 Nov.

SE ALQUILA: ANIMAS 177-A, BAjos, compuesta de sala; saleta; tres habitaciones; baño y cocina de gas. Informes: Luis González, U-1157.
5708 28—3 Nov.

SE ALQUILA: ESTRELLA 73 ALTOS sala, saleta; tres habitaciones; comedor al fondo; baño intercalado completo; cuarto y servicio de criados; cocina de gas. Informes: Luis González, U-1157.
5706 28—3 Nov

SE ALQUILA: INFANTA 43 ALTOS y bajos, compuesta de sala; saleta; cuatro habitaciones; baño intercalado y cocina de gas. Informes: Luis González, U-1157.
5704 28—3 Nov.

SE ALQUILAN LOS COMODOS Y baratos altos de Jovellar esquina a San Francsico; tienen sala, saleta y cuatro habitaciones. Informan: Bodega la esquina o Miguel Recarey.
5711 28—3 Nov.

SE ALQUILAN ALTOS Y BAJOS EN San Rafael 151, 161, 163, entre Lucena y M. oGnzález, con sala; comedor; tres cuartos y servicios. La llave en la bodega. Precios de situación. Informes A-6420.
5717 28—4 Nov.

EN EL SUNTUOSO EDIFICIO MARta, Consulado 7, casi esquina a Prado, se alquila un lujoso piso alto, con todo el confort moderno. Precio razonable. Hay elevador día y noche. Informes: el portero.
5719 29—4 Nov.

SE ALQUILA EN MARQUES GONzález 6-A-B-C, bajos y altos, entre San Rafael y San José, con sala; comedor; tres cuartos; baño. La llave en la bodega. Precios de situación. Informes A-6420.
5718 28—4 Nov.

OQUENDO F, ENTRE ZANJA Y SAN José: bajos, se alquila en $30, con sala, comedor dos cuartos, patio y servicios. La llave en la ferretería. Informes: A-5420.
5721 28—4 Nov.

ALQUILO ALTOS MODERNOS, DESagüe 71, esquina Franco, a la brisa. Agua abundante, garantizada. Amplios, todas comodidades, 40 pesos alquiler. Llave en bajos, bodega.
5805 28 oc 2 nv

MONTE 194

Próxima a Cuatro Caminos. Se alquila esta fresca y moderna casa de dos plantas, juntas o separadas. Inf. Monte 5, M-9525.
5386 25 oc 1 nv

SE ALQUILA EN SAN LAZARO 309-A, bajos muy frescos, con espaciosa sala y saleta, cuatro habitaciones muy amplias, comedor al fondo, cuarto y servicio de criados, patio y traspatio; toda ella pintada al óleo. Precio: $90.00. Informan: Manzana de Gómez 240. Teléfono A-4893.
5409 26—3 Nov.

AGUIAR NUMERO 134, ENTRE MURALLA Y SOL

Se alquilan estos magníficos y bien ventilados altos, compuestos de sala, recibidor, cuatro habitaciones amplias, baño intercalado, agua caliente, timbre eléctrico, cocina de gas, pantry, lavadero y cuarto de criados con servicios sanitarios completos. Acera de la brisa. Informes: J. Barquín y Co. Muralla y Aguiar. Telf. A-7858.
E2547 10d-vence 4 nv

SE ALQUILA MONTE Nº 15, PRImer piso, derecha e izquierda, dos espléndidas casas compuestas de sala, saleta, hall, comedor, diez grandes habitaciones, cocina, dos baños y doble servicio sanitario. La llave e informes en los bajos. Grandes Almacenes "El Número 15". Teléfono A-2803.
5329 25—2 Nov.

Alquileres de Casas

Habana

GLORIA 79

Se alquila casita independiente, con sala, un cuarto, cocina, patio y servicios, en 25 pesos. La llave en la bodega esquina Angeles. Informan: en Castillo 45. Telf. M-4224.
5332 25—2 Nov.

PRINCIPE 24

Se alquila una planta alta, compuesta de 3 cuartos; sala; saleta; comedor; baño moderno; servicio de criados. Casa muy fresca. Buena vista. La llave en la azotea; y para más informes: San Ignacio 19. Martínez. M-6512.
5837 29—3 Nov.

SE ALQUILAN LOS ALTOS DE REvillagigedo No. 80, con dos cuartos, sala y comedor, la llave en los bajos de la misma, en 38 pesos.
5195 24 1 nov.

SE ALQUILA LA CASA MARQUES González número 107, con sala; saleta; cuatro cuartos y demás servicios. La llave en la misma. Informan: Amargura 76, primer piso. Telf. M-9071.
5700 28—3 Nov.

EN $40.00 ALQUILO CASA MODERna: Sala; saleta; dos cuartos; baño completo; cocina gas. Maloja 140, esquina a Lealtad. La llave en la bodega. Informan: Juan Delgado entre San Mariano y Vista Alegre.
5674 28—2 Nov.

MARQUES GONZALEZ 14, ENTRE Zanja y Salud, edificio moderno, pisos altos, sala, recibidor, 2 habitaciones, comedor, baño moderno, cocina gas. Ferretería Belascoaín 71. U-5215.
5003 23—2 Nov.

ALQUILO: AGUILA 95, SEGUNDO sala; comedor; cuatro habitaciones intercaladas; cuarto de criados y servicios; terraza. La llave en el primero. Teléfonos F-5292 y A-6455.
5415 26—1 Nov.

SE ALQUILAN LOS BAJOS EN INfanta número 160-C, entre San Rafael y San Miguel, ya preparados para establecimiento. Precio módico. Informan: en San Miguel 211, altos.
5399 26—1 Nov.

SE ALQUILAN LOS BAJOS DE SAN Rafael número 49, casi esquina a Manrique, ya preparados para establecimiento. Precio módico. Llave en la bodega la esquina. Informan: San Miguel 211, altos.
5400 26—1 Nov.

$35 y 40, CASAS NUEVAS: COmedor, sala, baño completo con calentador, tres habitaciones, sitio alto, fresco. Agua abundante. Entre dos líneas de tranvía. Vigía y Fernandina. Informes F-4794.
4961 23 oc 7 nov

SAN LAZARO Nº 200 (entre Galiano y San Nicolás) alquilo departamento con luz, lavabos de agua corriente y baño completo. Precios $22.00; y una habitación $13 Informes: A-6189
5008 23—2 Oct.

SAN RAFAEL 153, ESQUINA HOStal: alquilo piso alto, moderno, con sala, saleta, 3 habitaciones, baño moderno, cocina gas. Ferretería Belascoaín 71, esquina San Rafael. U-5215.
5002 23—2 Nov.

ALQUILO $55: CARDENAS 68; UNA sola planta. Sala; comedor; 4 cuartos; baño; cocina, clara, fresca Llaves, bodega Misión. Inf: A-6523.
6035 30—2 Nov.

ALQUILO ALTOS Y BAJOS INDEpendientes, modernos. Santiago 36, entre Jesús Peregrino y Pocito. Sala; comedor; cuatro cuartos; baños intercalados. Llaves: bodega. A-6523
6034 30—2 Nov.

ALQUILO AMPLIOS BAJOS INDEpendientes; Concordia 154. Sala; comedor; 4 cuartos; baño; cocina Llave, altos. Informes: Concordia 105, bajos. A-6523.
6032 30—2 Nov.

SE ALQUILA LA CASA SIMON BOlívar núm. 110 (Reina) esquina a Gervasio La llave en la bodega. Informan en Concepción número 64, Víbora.
6020 30—2 Nov.

PROPIA PARA ALQUILAR POR HAbitaciones. Se alquila la espléndida casa Crespo 56; muy fresca y ventilada; muy poco alquiler. Véala hoy mismo.

SE ALQUILAN LOS ALTOS, SEGUNdo piso de la moderna casa Aguila 43 Tiene amplia sala; recibidor, tres grandes habitaciones frescas y ventiladas; habitación para la criada; doble servicio; abundante agua (Bomba Prat). La llave en los bajos. Informes: Telf. I-3012.
6021 30—2 Nov.

EN LOS PRIMEROS DIAS DE NOviembre se desocupará una casa en la calle 27 Nº 336, entre A y Paseo; propia para un matrimonio de buen gusto. Puede verse con permiso del inquilino e informan en la casa de al lado, número 338.
6041 30—2 Nov.

ALQUILO LOS FRESCOS ALTOS Progreso 5, casi esquina Aguacate; espaciosa sala; comedor; dos hermosas habitaciones; baño cocina; abundante agua. Acabados pintar. 42 pesos.
6169 31—3 Nov.

ALQUILE SU CASA AMUEBLADA

para la temporada de Turismo. Puede obtener magníficas rentas.
JORGE GOVANTES
SAN JUAN DE DIOS 3
Teléfonos: M-9595 A-5181.
5152 24—3 Nov.

ESTRELLA 204

Se alquila esta casa con sala, comedor, dos cuartos y servicios sanitarios, en $30.00.

AMISTAD 6

Se alquila la planta baja compuesta de sala, saleta, comedor, tres cuartos y baño intercalado, en $60.

GALIANO 24

Se alquilan los altos de esta casa, propios para profesional o casa de huéspedes, en $110.00.

GALIANO 26

Se admiten proposiciones para alquilar los bajos de esta casa con buen frente, para tienda y de gran capacidad en su interior.

INDIO 36

Se alquilan los bajos, con sala, comedor y tres cuartos, en $33.

MONTE 471 ESQUINA ROMAY

Se admiten proposiciones para el arrendamiento de este local dedicado a bodega.

MONTE 471, ALTOS, DERECHA

Este hermoso piso alto que hace esquina a Romay se alquila en $125, junto o separadamente de gabinete independiente. Informa, Raposo, en Omoa 11.

ROMAY 34

Se alquila esta casa con sala, comedor, tres cuartos y servicios sanitarios, en $35. Informa Raposo, en Omoa 11.

OFICIOS 1 Y 3, ESQ. A JUSTIZ

Propia para almacén o garage, se alquila esta casa con una superficie de 800 metros.

TROCADERO 67

Se alquilan los altos de esta casa, que tiene sala, comedor, tres cuartos, cuartos de baño y servicios, en $50.

29 ENTRE B Y C

(Vedado). Se alquilan los altos de Villa Dulce María. Cinco cuartos, sala, comedor, terraza, baño intercalado, cocina de gas, etc, en $70.

Para informes sobre las anteriores casas dirigirse a J. BALCELLS y Cía., San Ignacio 33, A-2766.
5472 26 3 nov

Alquileres de Casas

Habana

SE ALQUILAN, EN HORNOS Y Vapor, a una cuadra del Parque Maceo, bonitos pisos modernos con sala, comedor, tres habitaciones, cuarto de baño intercalado, agua caliente y fría; muy claros. Informan: teléfono M-2837. Llave en la carnicería.
6022T 30—3 Nov.

SE ALQUILAN LAS SIGUIENTES casas: Espada 130, bajos, y Espada 132, altos, a media cuadra de Carlos Tercero; compuestas de sala, saleta, tres habitaciones, patio y demás servicios. La llave e informes: Zanja 128, Taller Acevedo. Telf. U-1287.
6167 31—4 Nov.

SAN RAFAEL 142, CASI ESQUINA a Belascoaín; se alquila la planta baja para establecimiento. Precio: cincuenta y cinco pesos. La llave en el café, al lado. Informan F-5226.
6179 31—8 Nov.

EN $25 SE ALQUILA LA CASITA Estrella 38; la llave en el 36.
6158 31—3 Nov.

OFICIOS Nº 86, SEGUNDO PISO

Se alquila, compuesto de sala, saleta, cuatro habitaciones y cocina de gas, frente a la Alameda de Paula. Informan en el 88, almacén de Manuel Muñoz y Co.
4817 22—7 Nov.

OFICIOS Nº 88-B

Se alquila el segundo piso, frente a Alameda de Paula, con sala, ocho habitaciones, doble servicio. Informan en los bajos Almacén de Manuel Muñoz y Co
4818 22—1 Nov.

VIRTUDES 143

Entre Escobar y Gervasio, se alquila amplia casa nueva. Informan en el mismo edificio, apartamento No. 6.
5451 26 1 nov.

BELASCOAIN 613 E

Se alquilan los altos entre Figuras y Carmen, con sala, comedor, tres cuartos, baño moderno intercalado y un cuarto en la azotea con servicio. Inf. en San Miguel 100. Carlos Rodríguez.
4585 20 oc 4 nv.

Vedado

VEDADO, 5 ENTRE 4 Y 6, UN PIso moderno, todas comodidades, lave allí. Inf. Telf. A-2814.
5385 25 oc 1 nv

29 ENTRE "B" Y "C"

Alquilo altos: sala; comedor; cuatro habitaciones; baño intercalado; cuarto y servicio de criados; agua abundante. Informan: A-2418.
5864 29—3 Nov.

CALLE 27 ESQUINA A MARINA

SE ALQUILAN dos pisos altos y uno bajo a precio de situación. Informan Prado 102. Teléf. M-2812.
E-2567. 10d. V-7 Nov.

SE ALQUILA UNA MAGNIFICA CAsa en la calle 8 entre Línea y Calzada Nº 9, de altos y bajos. La llave en Calzada 103, casa de Martí. Telf. F-1215.
5833 29—4 Nov.

VEDADO: SE ALQUILA UNA CASA calle 6 núm. 189, entre 19 y 21; la llave en el 191. Informan en J 150, entre 15 y 17.
5847 29—5 Nov.

LINEA 130-A, ENTRE 10 Y 12 HERmosa residencia: diez cuartos; patio y traspatio; cocina carbón. Muchas comodidades. La llave en la misma.
5677 28—4 Nov.

VEDADO: 21 NUMERO 263, BAJOS, entre F y G, alquilo preciosa casa moderna, con todas las comodidades. Informan: Teléfono A-1051.
5342 25—4 Nov.

PRECIOSOS BAJOS MODERNOS, A la brisa; con garage; 23 número 246, entre Baños y F. Sala; saleta; hall; cinco cuartos; dos baños; comedor; cuarto y baño criados. Informan: F-2279.
6037 30—2 Nov.

VEDADO: CALLE 17 Nº 595, ENTRE 26 y 28, a tres cuadras de 23; se alquila casa con portal; sala; 4 cuartos; comedor al fondo; baño intercalado con agua caliente y fría, $36. Informan: F-1183.
5413 26—5 Nov.

CALLE 10 No. 161, ENTRE 17 Y 19, Vedado, altos y bajos, sala, tres cuartos, comedor, cocina de gas, baño intercalado, criados, M-2863, F-2124; llave, bodega esquina 17.
5535 27 6 nov.

DOS FRESCOS Y VENTILADOS ALtos, en Línea 112, entre 6 y 8. Acabados de pintar; de cinco cuartos con baño completo. F-1634 F-4431.
5886 29—3 Nov.

VEDADO: SE ALQUILA LA CASA Calle 15 entre A y Paseo, con sala, saleta, comedor, cuatro cuartos, baño, cocina de gas y criolla, garage, cuarto y baño para criados y lavadero. La llave e informes en la esquina A 142.
4147 17—6 Nov.

ALQUILO BAJOS LINEA Y DIEZ, Vedado, Acera sombra, Entrada altos independiente. Seis dormitorios, dos baños intercalados; cuarto y servicio criadas; cocina y calentador de gas y carbón. Informan en los mismos de 2 a 6 solamente
5923 29|3. Nov.

SE ALQUILAN LOS BAJOS DE LA casa calle Once número 26, casa inmediata a la esquina de Jota, compuesta de sala, comedor, tres habitaciones, baño, cocina de gas. Precio de situación, informes y llaves en los bajos de la esquina. Tel. A-4200.
6083 30 3 nv

VEDADO, $20, ALQUILO CASITA nueva, con sala, comedor, cuarto, cocina gas, servicio, patio, calle 5a. número 76, entre A y B, informan última.
6150 30 7 nv

ALQUILO MAGNIFICOS ALTOS EN Crechería 27, de sala; tres cuartos; comedor al fondo; terraza; cocina y baño completo, a precio de situación. Informes: F-5746. Vedado.
5996 30—2 Nov.

SE ALQUILAN LOS ESPLENDIDOS altos de la casa calle Jota esquina a Once, compuestos de sala, saleta, comedor, cuatro habitaciones y una en la azotea, cuarto de baño moderno; precio de situación. Informes y llaves en los bajos. Teléfono A-4200.
6082 30 9 nv

EN LO MEJOR DEL VEDADO SE alquilan dos casitas altas con todas las comodidades nuevas y baratas en Calzada y H y un departamento propio para barbería o carnicería. Telf. A-1414.
5918 29|1. Nov.

ALQUILO MODERNOS Y FRESCOS en 25 entre 6 y 8, Vedado. Cuatro cuartos, baño intercalado, cuartos y servicios criados, gran patio, garage, etc. Informes: F-2051.
5917 29|2. Nov.

VEDADO ALQUILO

Casa moderna, sala, comedor, cuatro cuartos, baño completo con agua caliente y servicios de criados. Véase de 10 a 12 y de 2 a 6. Precio 60 pesos. Calle 23 y 6. Informes F-3541.
5992 29|3. Nov.

VEDADO; CALLE 21 Nº 3, SE ALquilan hermosos y frescos altos, con escalera de mármol; sala; antesala; hall; 5 hermosas habitaciones con dos lujosos baños intercalados; comedor al fondo; pantry; cocina de gas y carbón; cuarto y servicio de criados y garage. Informan en los bajos.
5889 29—1 Nov.

Alquileres de Casas

Vedado

LUJOSA PLANTA ALTA: 27 Nº 78, entre L y M. Loma Universidad 125 pesos. Llave: bajos. Telf. M-3236.
6043 30—2 Nov.

CALLE 10, ENTRE 17 y 19, VEDAdo. Lujoso chalet, 6 habitaciones, 3 baños intercalados, gran sala, comedor, garage, criados, jardines. Precio, $170 M-2863, F-2124.
5533 27 6 nov.

CALLE ONCE CASI ESQUINA L Vedado. Alquilo chalet estilo español; cuatro cuartos altos, dos baños intercalados; cuartos criados; garage, demás comodidades modernas. Informan: Teléfono F-2124.
4967 23—2 Nov.

VEDADO, SE ALQUILAN LOS BAjos de 4 número 182, entre 19 y 21, con sala, comedor, 4 habitaciones, baño intercalado, cuarto y servicio de criados. Inf. Inquisidor 28, A-6483.
5822 28 7 oc

EN EL VEDADO, SE ALQUILA EN la calle 20 entre 15 y 17, número 34, una casa nueva, tiene sala, comedor, cuatro cuartos, cuarto de baño, cocina gas y carbón, 40 pesos. Teléfono F-6229.
5714 28 1 nov.

VEDADO: CALLE 27 Nº 269, ENTRE A y B, se alquila un bonito piso moderno; muy cómodo y ventilado; con garage. Alquiler $80.00.
5733 286—2 Nov.

CALLE 27, No. 378, BAJOS, ENTRE 2 y 4, sala, recibidor, cinco cuartos, 2 baños intercalados, saleta, calentador, cocina, garage, cuarto chofer, criados, servicio, lavadero, llave al lado. Informes, Habana 186, teléfonos M-1541, F-1795.
5715 28 2 nov

ALQUILO CASA CON CUATRO AMplias habitaciones, Sala, comedor, dos baños, cocina, cuarto y servicios para criados; patio al fondo. Se desocupa el primero de noviembre. En la misma informarán Calle Once No. 491, entre Doce y Catorce.
5178 24 3 nv

CALLE 23 ESQ. 2, VEDADO: ALquilo piso alto modarno: sala, comedor, cuatro grandes habitaciones, baño completo, cocina, garage, demás comodidades. Informan: bajos. Teléfono F-3199.
5170 24—3 Nov.

$40 PLAZA DEL MAINE $44

Por tranvía Línea y M. Pisitos independientes, sala a la calle, tres habitaciones, baño intercalado, cuarto y baño criada, cocina gas y comedor al fondo, ambos salida independiente. Gran edificio "Maine Apartments", elegancia, ventilación, orden. Familias escogidas exclusivamente. M y 13, entre Calzada, Línea y Malecón. Frente al parque más suntuoso de América. Esquinas $50 y $55. Hay amueblados y garages y farmacia.
A 2 S 5710 7 Marzo

Cerro y Palatino

ALTOS MODERNOS: $45: PORTAL, recibidor, sala, cuatro cuartos; baño intercalado; comedor; cocina gas. La Rosa 3, Cerro. Informan: Tulipán 24, Teléfono I-3267
5422 26—1 Nov.

EN LO MEJOR DEL CERRO SE ALquila bonita casa de mampostería. Informan Buenos Aires y Diana, Cerro.
29|1. Nov.

ALQUILO EN CERRO: PRIMELLES 79 81, varias casas acabadas de fabricar, a 15 y 25 pesos. Informan: Bodega, Marcio o Miguel Recarey.
5710 28—3 Nov.

A VIVIR MUY BARATO

$32.00 bajos modernos; con sala; saleta; 3 cuartos; todos sus servicios. Un patio grande, con salida a la calle. Cruz del Padre y Velázquez, una cuadra esq. de Tejas Llaves e informes: Bodega. Dueño: A-7841.
5650 28—5 Nov.

SE ALQUILA CASA NUEVA: DE cielo raso; portal; sala; saleta; dos cuartos; cocina; sus servicios; patio; $30. Zaragoza 10-A, media cuadra de la Calzada del Cerro. Llave, Bodega del Sr. Pazó. Inf: A-2948.
5678 28—2 Nov.

SE ALQUILA CALZADA DEL CERRO 849. Casa con cuatro departamentos; cocina y sus servicios independientes, $25. Llave, al lado.
5679 28—4 Nov.

Para encontrar trabajo, el camino más rápido y seguro lo ofrecen los CLASIFICADOS del "DIARIO DE LA MARINA". Su solicitud llegará INMEDIATAMENTE a quien Ud. desea.

Jesús del Monte

ALQUILO CASA: PASAJE PICALLO entre 10 de Octubre y Fomento, con sala, comedor; dos cuartos; patio y traspatio. Otra: sala, comedor, tres cuartos y patio. Llaves, bodega 10 de Octubre y Municipio. Teléfono X-2235.
5411 26—3 Nov.

SE ALQUILA

La casa San Benigno 82, entre Correa y Santa Irene, propia para familia de gusto. Puede verse de 4 a 6, todos los días. Inf. I-2383 A-3480.
5144 24—1 Oct.

A DOS CUADRAS DE LA CALZADA, alquilo, Quiroga y San Luis, Jesús del Monte, con portal, sala, comedor, seis cuartos, dos servicios, cielo raso. U-3496.
6090 30 2 nov

Santos Suárez

SE ALQUILAN LOS ALTOS DE S. Irene y Flores, con sala y saleta corrida, 7 cuartos y uno en azotea, baño completo, comedor, cocina azulejeada. Inf Telf. U-7577.
5341 25 2 nov.

SAN BERNARDINO 24, A DOS CUAdras tranvía Santos Suárez, se alquilan casitas modernas, con luz, a $16 y $18. M-5172.
6128 30 2 nov

ALQUILO

UNA BONITA CASA, EN ESTE DE la Línea 89, bajos, Santos Suárez, a media cuadra del puente hierro. Tiene 3 cuartos, comedor, cocina, baño intercalado, sala y hall. Informan, S. Rafael No. 1, "El Decano". Telf. A-2611.
6136 30 7 nov

SE ALQUILA

La casa Avenida Serrano 85, entre Zapotes y San Bernardino, con muchas comodidades Informan: I-2383, A-3480.
6111 30 4 nov

CASITAS A $22 y $20

Se alquilan espléndidas casitas compuestas de sala, comedorcito, dos habitaciones, baño completo y cocina, en Juan Delgado número 3 esquina a General Lee. Santos Suárez. Pasan por el frente los tranvías y los ómnibus.
5949 29|1. Nov.

S. SUAREZ: SE ALQUILA ENAMOraños 10, entre San Julio y Durege; sala; saleta; 5 cuartos; baño intercalado; dos habitaciones altas; garage para dos máquinas. Informan: en la misma, de 8 a 12 y de 2 a 5. Telf. U-3552.
5401 26—3 Nov.

Lawton-Batista

SE ALQUILA UNA CASITA DE ESquina; muy barata; acabada de fabricar; sala; comedor; un cuarto; servicios completos y portal; a una cuadra del tranvía y guaguas; en lo más fresco de Lawton: Ave. de Acosta y Novena. Inf. José Tarreiro. S. Pedro 2. Telf. A-4586, de 2 a 5 p.m.
6166 31—3 Nov.

LAWTON: SAN FRANCISCO 394, entre Menocal y 12, una cuadra tranvía. Terraza; sala; comedor; 2 cuartos; baño intercalado; cocina; gran patio; lavadero; azotea. $30. Llave al lado. A-0290.
6029 30—3 Nov.

Alquileres de Casas

Lawton-Batista

ALQUILO A $14 Y $15, CON LUZ, casitas interiores, dos departamentos, cocina, baño y patio independiente. Milagros 124 entre Lawton y Armas, una cuadra tranvías.
5266 25 2 nov.

Víbora

ESTRADA PALMA 58, SE ALQUILAN altos y bajos, juntos o separados. Propios para Colegio, etc. Precio muy rebajado para inquilino estable. Telf. M-6961 o F-1069.
5860 29—4 Nov.

REPARTO MENDOZA, VIBORA: SE alquilan los altos de "Villa Angelita". Santa Catalina entre Figueroa y Cortina; terraza; sala; recibidor; comedor; cuatro habitaciones; baño cuarto y servicio de criados; patio con y sin garache.
6181 31—8 Nov.

SE ALQUILA UN CHALET EN VISTA Alegre y Mayía Rodríguez. Consta de tres cuartos grandes, sala, comedor, cocina, baño intercalado, servicio de criados, garage, cuarto de chofer, portal y jardín. Gana $50. Informan, Telf. I-7502.
6051 30 2 nov.

ALQUILO LOS ALTOS LACRET Y Pasaje Este, dos cuadras tranvía; recibidor; sala; 3 cuartos; comedor; cocina; dos baños; cuarto criados. Informes: Telf. I-1194.
5882 29—5 Nov.

SE ALQUILA, VISTA ALEGRE 25, Víbora entre San Anastasio y Lawton, compuesta de sala, tres habitaciones, comedor al fondo. La lleve en la Bodega. Informan en Monte 31. Teléfono A-4353.
5980 29|1. Nov.

VIBORA-MENDOZA

Juan Delgado y Estrada Palma, frente a la línea de los carros, se alquila una hermosa casita propia para corta familia. Su alquiler es de situación. Informan en la bodega. Telfs. I-7589 y F-1482.
5781 28 oc 2 nov

REPARTO CHAPLE: FELIPE POEY 5, esquina a Luis Estévez, Víbora: dos cuadras Calzada, Jardín; portal; sala; saleta; 4 cuartos; baño intercalado; cocina; calentador gas; patio; garage, A-6250.
5839 29—2 Nov.

ALQUILO DOS CASITAS NUEVAS, acabadas de pintar, con sala; cuarto; cocina; patio; servicios independientes y luz a todas horas. $16 cada una. Calle Lacret entre Cortina y Figueroa. Informan: Letra I.
5835 29—4 Nov.

EN $15, CON LUZ, SE ALQUILAN casas nuevas e independientes. Hay agua siempre. Tranvías y guaguas al frente Informan en Concepción esquina Acosta.
5464 26—5 Nov.

SE ALQUILA MODERNA Y ELEGANte casa en José A. Saco 9, entre O'Farrill y Avenida de Acosta, con portal; sala; saleta; 3 cuartos; baño intercalado; comedor; cocina; cuarto y servicio de criados; galería frente a los cuartos y patios cementados. Precio $50. Informan: A-5890.
5693-4 28—2 Nov.

SE ALQUILA EN $30.00 LA CASA "Villa María-Vicente": 3 habitaciones; sala; comedor; cocina; baño; portal; jardín y patio. Alcalde O'Farrell Nº 5, entre Chaple y Luis Estévez.
5448 26—5 Nov.

SE ALQUILA EN LA VIBORA

Calle Carmen y Luz Caballero, ventilada residencia con sala, seis habitaciones, dos baños intercalados, comedor, gas, garage y abundancia de agua. Gran terreno para jardín. Informan: Manzana de Gómez 240. Teléfono A-4893.
5408 26—3 Nov.

Reparto Los Pinos

SE ALQUILA UN CHALET: UNA manzana terreno; jardines; arboleda; agua abundante; dos cuadras estación y guaguas. Oeste y Asunción. Reparto "Los Pinos".
5306 23—3 Nov.

Luyanó

SE ALQUILAN LOS ALTOS DE LA calle Fomento 59, entre Arango y Municipio, a una cuadra de la Calzada de J. del Monte; consta de sala grande, saleta, 3 cuartos, cuarto baño, cocina, y terraza cubierta con enredaderas, escalera a la azotea, teniendo parte de ésta cubierta también con enredaderas, toda la casa está pintada en colores y satinada y decorada. Precio, $50; informan en la misma a todas horas. Telf. X-2090.
5761 28 3 nov.

LUYANO, A MEDIA CUADRA DE los tranvías de Concha, se alquilan los dos pisos altos, de Pérez 21 y 23, tres cuartos, sala, baño, muy ventilados, la llave en los bajos. Informan A-1047, F-4344.
6015 30 6 nov

SE ALQUILA FRESCA CASA ALTOS, Pedro Pernas número 13, a media cuadra de la Calzada de Concha, con sala, saleta, tres habitaciones, comedor al fondo, baño, cocina, etc. Alquiler $30. La llave en los bajos. Informes' A-4358 y M-6263.
5958 29|5. Nov.

Marianao

REPARTO AMPLIACION DE ALmendares: En la calle 13, entre Avenidas 4a. y 5a., se alquila, acabada de fabricar, casa compuesta de portal, sala, dos grandes habitaciones, baño intercalado, comedor, cocina, garage y patios: $45.00 Informan: Ave 4 entr. 11 y 12 o teléfono: FO-1529
5098T 24—3 Nov.

REPARTO AMPLIACION ALMENdares. Se alquila acaba de fabricar, en calle 13 entre Avenida 4a. y 5a., compuesta: Portal; sala; dos grandes habitaciones; baño intercalado; comedor; cocina y patio. Renta: $30.00. Informes y llave: Ave. 4 entre 11 y 12, o Teléfono FO-1529.
5099T 24—3 Nov.

SE ALQUILA MODERNO CHALET de dos plantas, en la calle 9, entre 8 y 10. Reparto Almendares, con todas las comodidades, incluso garage. La llave en la bodega. Informan en San Ignacio 50. Teléfono A-7501. Precio. $70.
5081 23 oc 2 nv.

HERMOSA CASA DE DOS PLANTAS, casi enfrente al Colegio de Belén, de esquina, alquilo muy barata. Véala, llave en la misma. Calle B, esquina a 7a., Marianao. Tiene garage. Informa: M. Lloret, Joyería y Optica La Duquesa, San Rafael número 26.
5935 29|4. Nov.

Buenavista

REPARTO BUENAVISTA: SE ALquila en Pasaje D Nº 4, casi esquina a 8, casa compuesta de portal, sala, dos cuartos, comedor, cocina, patios y servicios $25.00. La llave en la bodega de al lado. Informan: Telf. FO-1529.
5097T 24—3 Nov.

ALQUILO CASITA MAMPOSTERIA, moderna, precio de situación, Avenida 4a. entre 6 y 7, Buenavista. Pida informes, teléfono F-1768.
6121 30 4 nov

Regla

MAGNIFICAS CASAS, REGLA: SE alquilan casi regaladas, dos casas completamente de mampostería y citarón, casi esquina a Veloz, con gran sala, tres grandes cuartos, comedor, servicios completos y patio. Escalera magnífica para subir a la azotea, en Gasómetro A y B. Son dos verdaderos chalets y tienen abundancia de agua a todas horas y acabadas de fabricar. Informes en las mismas. Vaya a verlas. Telf. A-0663.
5176 24 1 nv

Alquileres Diversos

Locales Para Comercio

SAN JOSE 95, ESQUINA LUCENA, amplio local 300 metros, propio para almacén de tabaco, carpintería o víveres. Informes en el mismo.
5307 24 4 nov.

SE ALQUILA LA CASA DE INFANta 105, bajos, entre San José y Valle, preparados para fonda, o cualquier otro comercio; se da contrato. La llave en los altos. Inf. Gertrudis 21, Víbora. Telf. I-3750.
S6458C 27 oc 2 nov

GRAN LOCAL

Propio para almacén, industria o comercio. Capacidad: 500 metros. Tiene refrigerador; está situado en la Habana, en lugar céntrico. Informan M-6315.
4944 23—7 Nov.

ALQUILO BUENOS LOCALES PARA comercio, muy baratos, Inquisidor 27, por Luz. Llaves de uno: Carnicería; de otros: Relojería. Informes A-6523.
6036 30—2 Nov.

ALQUILO GRAN LOCAL, PROPIO cualquier negocio, industria, comercio, Jesús del Monte 258; puertas de hierro; dormitorio. Llave: altos. Informes: Concordia 105. A-6523.
6033 30—2 Nov.

ALQUILO ESQUINA PARA COMERcio, de mucho porvenir, hoy es ya buena. Infanta y Espada. Teléfono U-6994.
5763T 28 2 nov

SE ALQUILA GRAN LOCAL PARA cualquier industria pequeña, lavado, zapatería o tintorería, buen sitio, poco alquiler, Cepero dos, frente Iglesia Cerro.
5716 28 5 nov

MONTE 74. SE ALQUILA LOcal de 400 metros cuadrados para establecimiento, a precio muy razonable. Teléfono A-3376.
5663 28 12 nov.

SE ALQUILA HERMOSA PLANTA

Baja, con espaciosos salones, patio central con dos entradas, una por Tejadillo y otra por San Ignacio, propia para oficinas, muestrarios o depósitos de mercancías, maquinarias, etc. Informes en la misma. Tejadillo No. 1.
5766 28 oc 5 nov

SE ALQUILA PARA COMERCIO LA casa Monte 292, propia para café, billar, bodega, sastrería, tienda de ropa y demás clases de establecimientos. Alquiler e Informes: Ricla 72.
4950 23—7 Nov

BELASCOAIN 105½

Gran local, para tienda de ropa, quincallería, sombrerería, zapatería, etc. Se admiten proposiciones. Da a tres calles. Informan F-2134.
5668 28—3 Nov.

REINA 28

Gran local tres habitaciones; comedor; baño; cocina. Precio: $120. Informan: F-2134.
5666 28—3 Nov.

ESQUINA para bodega con armatostes de lo mejor. Garantizo que es buen negocio, doy facilidades. A y 10. Reparto La Sierra, no trato con palucheros, pido y doy referencias.
B 3 2393 2 Nov.

SE ALQUILA ESPLENDIDO LOCAL en Neptuno 198; próximo a Belascoaín; tiene comodidades para familia. Su dueña: 10 de Octubre 442, "Villa Rufina".
6161 31—5 Nov.

SE ALQUILAN LOS BAJOS DE LA casa Galiano 67, bajos, entre Neptuno y San Miguel, propia para establecimiento. Informan en el Banco del Comercio, Sucursal Galiano 66.
6089 30 6 nov

EN CASA PARTICULAR ALQUILO una sala, propia para oficina, y una habitación muy clara, hay teléfono, no se alquila a familia. Pido referencias. Virtudes 34, bajos.
6075 30 2 nov

PARA OFICINA O PROFESIONAL alquilo muy barato, amplio salón balcones a Belascoaín, saleta, teléfono, casa seria, único inquilino. Lagunas 115, entrada por Belascoaín, señor Benítez
6108 30 2 nov

FLORIDA 63, PROXIMO A DESOCUparse, se alquila un gran local, propio para taller de carpintería o de otros análogos. Informes. Plaza del Vapor 1, vidriera
6099 30 3 nov

CRISTINA 20

Local propio para industria o comercio, portal, sala, saleta, cuatro cuartos, comedor, cocina, patio y traspatio. Llaves al lado. Informes, San Joaquín 33, M-4803.
6013 30 2 nov

¡SASTRES!

Se alquila un espléndido local propio para sastrería, en Habana 121, casi esquina a Muralla. $45.
6140 30 2 nov

OFICIOS 90, BAJOS

Se alquila amplio local con 200 metros cuadrados, propio para establecimiento, almacén, depósito u oficinas, frente a la Alameda de Paula y pegado al edificio que será nueva embajada y consulado de España. Se da en proporción. Informan: en el número 88, almacén de Manuel Muñoz y Compañía.
4819 22—7 Nov.

ALQUILO BELASCOAIN 613 C, PAra establecimiento, y se le arregla para vivienda, que sirva para las 2 cosas, con puertas de hierro, piso granito, $45, Mercaderes 27. U-4742. A-6524.
5483 26 1 nov

SE ALQUILA CUBA NUMERO 96, casi esquina a Muralla; casa propia para almacén; capacidad, 500 metros; se cede muy barata. La llave en los altos. Informan: R. García y Cía., Monte 15 "El Número 15" Teléfono A2803. Habana.
5328 25—2 Nov.

SE ALQUILA

Todo o parte de los bajos de Compostela 65, esquina a Obrapía, 375 metros cuadrados. Renta de situación. Telf. A1808.
5849-T 29|8. Nov.

HERMOSO LOCAL: FIGURAS 27, con 200 metros, propio para comercio y vivienda; se alquila muy barato. La llave en la bodega. Informan por teléfono X-1905.
5884 29—2 Nov.

PARA COMERCIO

Se alquila San Rafael Nº 124, entre Gervasio y Belascoaín, casa moderna Precio: $50.00. Oímos ofertas. Informes, Mueblería La Moda, Galiano y Neptuno, A-4454.
26 1 nov.

GRAN LOCAL

Alquilo en Villegas 30; propio para comisionistas, almacén, depósito u cosa análoga. Precio 90 pesos. Teléfono M-7880.
5925 29|1. Nov.

ALQUILO UN LOCAL EN VILLEgas 60, con 250 metros, salón corrido, sin columnas, en $70, llaves bodega. Mercaderes 27, A-6524. U-4742.
5484 26 1 nov.

LOCAL PARA ESTABLECIMIENTO Alquilo uno amplio, con una accesoria con su servicio, y además una habitación interior, buen vecindario. Cortina y Milagros, alquiler bajo.
5508 2 6oc B nv

Naves

UNA NAVE EN DESAGUE Y MORAles, propia para industria. Informes: Luis González, U-1157.
5703 28—3 Nov.

Alquileres Diversos

Naves

NAVE QUE SE ALQUILA, CON 120 metros de superficie. Se alquila en $25.00, una nave propia para depósito o pequeña industria; hay instalada en la misma una prensa y 14 moldes de mosaicos, que se venden o se alquilan con la misma. Rosa Enríquez e Infanzón. Informes: en la bodega.
6061 30—7 Nov.

SAN RAFAEL 154: SE ALQUILA NAve propia para garage, taller de mecánica, etc. Mide 300 metros. Poco alquiler. Informan: M-3347.
5304 25—2 Nov.

ALQUILO NAVE MODERNA, DESagüe 77, casi esquina Franco. Capacidad 556 metros. Cielos rasos, azotea toda cementada. Módico alquiler. Contrato largo. Llave, Desagüe 71, bodega.
5806 28 oc 2 nov

UNA NAVE EN CONCHA Y VELAZquez, propia para industria o garage, mide 1,000 metros cuadrados. Informes; Luis González. U-1157
5705 28 3 nov

SE ALQUILA UNA GRAN NAVE EN Damas número 11. La llave en el 9. Informan: Huerta y Cía. Telf. A-4880.
4224 17-1o. nov.

Casas de apartamentos

APARTAMENTOS: ALQUILO ARAMburo Nº 2, entre Concordia y Animas. Agua abundante; casa de moralidad; sala; comedor; dos cuartos; baño y cocina. La llave en la misma. Teléfono U-2620 y F-4018.
5850 29—1 Nov.

EN LA CASA LUZ 33, SE ALQUILAN apartamentos y habitaciones, altos y bajos, muy baratos; con buenos pisos de mosaico, casa nueva. Informes en la misma.
4949 23—7 Nov.

tre Animas y Trocadero amplios apartamentos de 2 grandes cuartos y baño completo, luz, limpieza teléfono, agua caliente y ascensor día y noche. Se garantiza moralidad.
A 10 3540 12 Nov.

APARTAMENTOS: $18: SALA; ALcoba; cocina y baño; con luz eléctrica; independientes; claros; ventilados. Pasaje La Rosa 3, Cerro. Informan: Tulipán 24; Telf. I-3267.
5421 26—1 Nov.

SE ALQUILA APARTAMENTO DE dos habitaciones con cuarto de baño, a personas decentes; buena casa. Amistad 98, entre San José y Barcelona.
6002 30—3 Nov.

Departamentos

PALACIO "AYESTERAN"

Ayesterán número 3. Se alquilan departamentos con sala y cuarto, comedor y cocina, baño completo, luz toda la noche. Telf. U-2412.
5284T 25—9 Nov.

EDIFICIO MARTINEZ PITA

Jovellar 26-28. Se alquilan magníficos departamentos interiores y exteriores, con sala y comedor, dos dormitorios, baño intercalado, refrigeración eléctrica, ¡mucha agua! Teléfono U-2261.
4734-T 21|15 Nov.

SE ALQUILA UN DEPARTAMENTO con balcón; lugar céntrico. San Rafael 27, altos, entre Aguila y Galiano.
6003 30—3 Nov.

PALACIO "LA AURORA"

Oquendo número 24. Se alquilan departamentos con sala y cuarto, cocina y sus servicios independientes, luz toda la noche. Telf. U-6908.
A-10 S-6245 2 Nov.

EDIFICIO CATEDRAL, casa para familias honorables. Hay ascensor, abundante agua. Habitaciones y departamentos muy frescos. Visitando este edificio ninguno otro le gustará después. Empedrado Núm. 4.
B-2 3161 9 Noviembre

EN AGUACATE 24, ALTOS, ENTRE Empedrado y Tejadillo, se alquila un departamento compuesto de una habitación grande, comedor y cocina, casa particular. Precio, $20.
6119 30 2 nov

JOVELLAR 53, A UNA CUADRA S. Lázaro, se alquilan departamentos, baño intercalado, luz, todo moderno, a $23 y $25. M-5172.
6126 30 2 nov

SE ALQUILA UN DEPARTAMENTO para médicos, en muy buen punto, a cuadra y media del Capitolio. Informes, teléfono M-8486.
6092 30—3 Nov.

DE 20 PESOS, DEPARTAMENTOS de dos y tres habitaciones, claras y ventiladas, con servicios propios e instalación eléctrico, Compostela 113 entre Sol y Muralla.
6063 30—9 Nov.

DEPARTAMENTO: SE ALQUILA EN Crespo entre San Lázaro y Malecón, compuesto de dos amplias habitaciones, con baño privado; luz y pimpieza; vista a la calle completamente independiente. Informes en la misma o el teléfono A-7903
5871 29—3 Nov.

OBRAPIA Y CUBA: DEPARTAMENto con dos habitaciones; con baño en la azotea; único inquilino. Informan en el café. Precio: $25.
5844 29—7 Nov.

CASA DE FAMILIA DE MORALIDAD alquila un departamento con balcón a la calle, O'Reilly 50.
5885 29—1 Nov.

SAN RAFAEL ESQUINA A INdustria, altos de la joyería "El Gallo", se alquilan modernos departamentos, precios de situación, uno para familias y otro para profesional u oficinas. Informan en el departamento número ·, o en Lonja, 204. Señor Nistal.
5499 26 oc 4 nv

SE ALQUILA DEPARTAMENTO ALto: Compostela 82, independiente. Informes en los bajos y Teléfono A-5010.
5289 25—1 Nov.

Habitaciones

MURALLA 20

Se alquilan habitaciones frescas, claras y espaciosas; precios módicos Hall con balcón a la calle, punto comercial, entre Compostela y Habana.
5150 24—1 Nov.

ALQUILO HABITACION GRANDE Y ventilada, en 14 pesos; con comodidades para los quehaceres, San José 94, entre Gervasio y Escobar.
6024 30—2 Nov.

EN LA CALLE DE CLAVEL, AL DOblar de Tulipán, se alquila una habitación y un garage. Telf. M-9921, Cojímar, pedir el 4.
6042 30—2 Nov.

EN REINA No. 6, SEGUNDO PISO casa particular, se alquila una habitación con agua corriente a hombres solos o matrimonio sin niños.
5946 29|2. Nov.

HABITACION ALTA, CON TODO servicio y entrada independiente, se alquila a señora o caballero solo. Calle 10 número 15, esquina a 13, por 13, Vedado.
5942 29|1. Nov.

CASAS DE COMIDAS "LA IDEAL". Se alquila una habitación para matrimonio y una para hombre solo, con todos los servicios. Se admiten abonados al comedor. Precios económicos, comidas española y criolla. Teléfono A-6525. Salud 8, altos.
5908 29—4 Nov.

CUBA 108, PROXIMO A LA SECRETaría de Obras Públicas, se alquila una habitación, casa particular, propio para un matrimonio u hombres solos.
5984 29|1. Nov.

CHACON 19 ESQUINA A COMPOStela: alquílanse dos amplias habitaciones juntas, con balcones a dos calles; agua abundante; criado y teléfono, a personas de moralidad.
5854 29—6 Nov.

SE ALQUILA EN CASA PARTICUlar, dos habitaciones a personas de moralidad y sin niños. M núm. 18, entre 11 y 13, Vedado.
5713. 28—2 Nov.

M.E.C.D. 2016

Alquileres Diversos

Habitaciones

ANIMAS 18: SE ALQUILA EN EL primer piso una habitación, $12; y otra en los bajos $8.
5883 29—1 Nov.

REINA 83, ESQ. A MANRIQUE: HABITACIONES amuebladas, con servicio privado; buena comida; buenos baños; casa de orden, propia para matrimonio y caballeros de gusto. Telf. M-4069. 5662 28—4 Nov.

HERMOSA HABITACION ALQUILO a dos personas de moralidad. Obispo 98 1-2, entrada del Parque Central, "Marino". Telf. M-6834.
5087 27 oc 1 nv

EN SAN RAFAEL No. 65, ENTRE Campanario y Lealtad, se alquilan habitaciones altas y bajas, con luz toda la noche, agua abundante. Hay teléfono. 5776 28 oc 2 nv

SAN IGNACIO 48, SE ALQUILAN habitaciones altas, modernas, con abundancia de agua y luz eléctrica. Precio de situación. Informa la encargada. Telfs. M-2863, F-2124.
5537 27 6 nov

GENERAL LEE No. 3, MARIANAO, Quemados. Se alquilan accesorias y habitaciones con luz eléctrica. Precio de situación. Informa la encargada. Telfs. M-2863, F-2124.
5538 27 6 nov

MONTE 397-A, UNA CUADRA MERCADO; habitaciones departamentos; 3 piezas, cocina, 10, 12 y 15 pesos. Casitas con todo servicio $18 Sol 79; habitaciones $7 $15; departamentos, $22 4037 Oct. 16—1 Nov.

SAN RAFAEL 44, SE ALQUILAN dos habitaciones, hay teléfono y se da comida. Más informes en la misma. 6125 30 4 nov

SANTOVENIA 3, SE ALQUILAN HAbitaciones altas y bajas, muy frescas, precios situación, casa muy tranquila y moderna.
6077 30 3 nv

SE ALQUILA EN BERNAZA 32, UNA habitación a la calle, frente al Parque del Cristo. 6091 30 2 nv

VEDADO: EN CASA PARTICULAR de un matrimonio, se alquila una magnífica habitación a una o dos señoras o señoritas solas. No hay más inquilinos. Se cambian referencias. F-3253.
6052 30 2 nov.

SE ALQUILA UNA AMPLIA SALA, para matrimonio u hombres solos. Corrales 34, bajos.
6053 30 4 nov

EN OBRAPIA 65, 2o. PISO, ALTOS del almacén, se alquila una habitación con balcón a la calle, para matrimonio u hombre solo.
6018 30 2 nv

SE ALQUILA UNA HABITACION EN la azotea a hombres solos o matrimonios sin niños, y se reparten cantinas a la calle, comida buena y barata. Telf. M-1581. Villegas 119, altos. 6065 30 5 nv

LAMPARILLA 43, ALTOS

Se alquila una habitación a hombres solos o matrimonio sin niños. Casa poca familia. Precio, $12.
6124 30 3 nov

LAMPARILLA 72, SE ALQUILAN habitaciones a matrimonio sin niños, hombres solos
6127 30 2 nv

MALECON 46, ENTRE AGUILA Y Blanco, alquilo gran habitación con agua corriente y toda asistencia, a personas serias, es moderna casa de respetable familia.
4855 22—6 Nov.

INDUSTRIA 115, ESQUINA S. MIguel Habitaciones balcón, 10, 12 y 17 pesos; accesoria para puesto frutas $20 Monte número 397-A, habitaciones departamentos, tres piezas cocina, 10, 12 y 15 pesos.
4035 Oct 16—1 Nov.

NEPTUNO 189, ENTRE GERVAsio y Belascoaín. Se alquilan hermosas habitaciones con servicio. Telf. U-6940.
5647 28—27 Nov.

REINA Y BELASCOAIN, ALTOS DEL CAFE "LA AVENIDA"

En los altos de este popular café y restaurant se alquilan amplias y frescas habitaciones para una y dos personas desde $15 a $25.
B2 C6366 9 nov.

HABITACIONES BARATAS. ALQUILO en Belascoaín 41 1-2, al lado de Neptuno. Con teléfono, luz, lavabo agua corriente, casa moderna, bien situada. Vehículos a la puerta en todas direcciones. Limpieza, moralidad. Informes todas horas. Señora Dora. 5132 24 oc 3 nv

SE ALQUILA EN $13.00 UNA ACCEsoria en la calle Desagüe y Morales, pegado a Infanta. Informes en la Bodega de Infanta y Desagüe, preguntar allí por Mejías, y se alquila allí mismo una habitación con luz en $10.00.
5966 29|1. Nov.

RESIDENCIAS PARA SEÑORITAS estudiantes a cargo de las religiosas

SIERVAS DE SAN JOSE

Calle J número 137, esquina a 15, Vedado. Cómodas y ventiladas habitaciones. Teléfono F-1368
5123T 24—3 Nov.

SE ALQUILA UNA HERMOSA HAbitación, a hombres solos o matrimonio sin niño, casa de moralidad. Calle B No 4 1-2, entre 3 y 5, Vedado. Hay teléfono.
5355 25 9 nv.

Arrendamientos

SE ARRIENDA UNA FINCA DE 3 caballerías, con buena arboleda y más de 1,000 palmas a 6 kilómetros de la Habana, se presta para granja avícola y agrícola para cría de puercos. A-6804, 2 a 3 p. m.
5736T 28 1 nv

VEDADO: 21 PESOS ALQUILO DEpartamento moderno; independiente; dos habitaciones; sala; cocina; servicio y azotea; Calle 15 y 20, altos de la bodega. Telf. F-6203.
6195 31—5 Nov4

Hoteles

HOTEL "SANTANA"
(Antes "Venecia")

¿No está usted satisfecho donde vive? Visite esta ventilada y fresca casa y vea sus banitas habitaciones y apartamentos con baño. Precios económicos, servicio esmerado e inmejorable comida. Campanario 66, esq. a Concordia.
5251 25—2 Nov.

Alquileres Diversos

Hoteles

NO PAGUE ALQUILER ALTO, AHORA QUE EMPIEZA LA TEMPORADA INVERNAL

En el hotel San Carlos tiene habitación y comida por un precio razonable que no alteramos durante el año. Hay apartamentos para familias, a base de arreglos muy económicos, por pensión completa. Visítenos. Egido entre Muralla y Sol.
5265 25 2 nov.

THE SAVOY

NO HAY COMO LA HABANA

Para pasar un verano agradable. Numerosas familias de provincias nos visitan durante los meses de calor, pues aquí en el Vedado hallan el clima agradable, comodidad y distracción. THE SAVOY es un verdadero hogar, tranquilo y delicioso, rodeado de jardines que proporciona las ventajas del hotel sin las molestias ni cuidados de la casa. Cien metros de portales, siempre frescos y con sombra, donde las señoras se sientan a leer, coser y pasar el rato. Comunicación fácil con toda la ciudad y Playa de Marianao, por los tranvías y ómnibus de las calles 17 y 9. Adoce minutos del Parque Central, de las tiendas de moda, teatros, cines y bancos. Precios módicos incluyendo tres excelentes comidas diarias, en mesas separadas para cada familia. Cuartos con baño particular y closet. Reserven habitación por escrito.

VEDADO, F ESQUINA A 15.

TELEFONO F.5270.

LA CASA DE LAS ESTATUAS

H-1 E-305 Indf. 13 Feb.

HOTEL "LUZ"

OFICIOS NUMERO 35

Este hotel, preparado por su nuevo dueño, ofrece a las personas decentes y familias estables, cómodas y frescas habitaciones y apartamentos con elevador, con baño privado o sin él. Precios al alcance de todas las fortunas. Con líneas de tranvías a todas partes. M-5764.
4280 18—2 Nov.

GRAN HOTEL COLON, VILLEGAS 110; cinco pisos, elevador a todas horas, ventilado y cómodo como ninguno. Habitaciones con servicio privado, de $20.00 a $40.00 mensuales; diario, de $1.00 a $2.00. Almuerzo, 50; comida 50. Telf. M-5037.
6165 31—30 Nov.

Casas de Huéspedes

CASA DE HUESPEDES "LA MATANcera", Reina 83, esquina a Manrique: habitaciones amuebladas, con agua corriente; servicio privado; buena comida; baño caliente; casa de orden. Teléfono M-4069.
5445 26—5 Nov.

GALIANO 109 ALTOS DEL CITY Bank, la mejor casa de la Habana, por su seriedad, limpieza, y buena comida, habitaciones con baño privado. 4838 22—3 Nov.

Colocaciones Se Solicitan

Socios

SOLICITO SOCIO CON CAPITAL PAra un importante negocio de venta exclusiva, que ya deja gran utilidad. Telf. M-4598 o F-3253.
5900 29—1 Nov.

Agentes

SE SOLICITA UNA PERSONA completamente experta en miel de abejas, para encargarla de la compra de este artículo, y de otras atenciones del negocio. Escríbase, dando detalles de la experiencia que se haya tenido en ese negocio, a señor Autran, Apartado 683, Habana.
5742 28 1 nv.

Institutrices

DESEO TOMAR UNA "goberness francesa", para enseñar el francés y atender y cuidar dos niñas. Tiene que ser de nacionalidad francesa. Informan: Paseo 257 (altos) de 9 a 3 de la tarde. Telf. F-2577.
5851 29—2 Nov.

Criadas

SE SOLICITA ESPAÑOLA PARA LA limpieza de casa chica y llevar dos niños al colegio. Sueldo $15.00. Informes San Lázaro 317 letra B, altos esquina a San Francisco.
5932 29|1 Nov.

SE SOLICITA UNA ESPAÑOLA PAra la limpieza; poco trabajo; $15. San Benigno 16-C, entre Agua Dulce y Serafines. De 12 a 2 y de 6 a 8.
6170 31—3 Nov.

SE SOLICITA UNA CRIADA DE COmedor, que sepa servir muy bien y traiga buenas referencias, si no es así que no se presente, en 19 número 239, altos, esquina a F, Vedado, sueldo, 30 pesos.
5749 28 1 nov

SE SOLICITA UNA JOVEN ESPAñola para los quehaceres de un matrimonio. Obispo y Bernaza, altos de la librería Minerva.
6132 30 1 nov

Colocaciones

Criadas

SE SOLICITA UNA CRIADA PARA un matrimonio, que sepa cocinar. Amargura 76, segundo piso.
6138 30 oc 1 nv

Criados

SOLICITO CRIADO PARA SEGUNdo de comedor, que sepa servir bien a la mesa; que sea fino, limpio y de buena presencia, y con referencias de buenas casas donde haya servido. Buen sueldo y uniforme. Casa Viuda de Argüelles, calle Línea entre F y Baños, Vedado.
S6471 29—1 Nov.

Cocineras

SE SOLICITA UNA COCINERA ESpañola. Monserrate No. 129, altos.
5977 29|1. Nov.

Varios

PARA CUIDAR A UNA SEÑORA ENferma, se solicita una asistenta, que duerma en la propia habitación de la enferma y sepa atenderla con inteligencia y esmero. Se desea una persona con determinada edad y experiencia, que no tenga obligaciones de carácter particular y pueda dedicar todo el tiempo a la atención de la enferma. Informan en Ricla 177, La Tijera. Preguntar por Cele.
5652 28—1 Nov.

Colocaciones Se Ofrecen

Tenedores de Libros

EXPERTO TENEDOR DE LIBROS: con muchos años de práctica; se hace cargo de toda clase de contabilidades, desde cinco pesos por mes. Teléfono M-2971.
5417 26—25 Nov.

TENEDOR DE LIBROS, COMPETENte, español, se ofrece para cualquier parte de la isla, tiene referencias a satisfacción del interesado y conoce prácticamente el giro de víveres. Dirigirse por escrito o personalmente, a Oficios 11, Habana, José Manuel Balseiro.
5562 27 nov 4

SE DESEA COLOCAR JOVEN ESPAñol, en oficina, tiene título de tenedor de libros. Informan teléfono M-8912, Galán. 6084 30 2 nv

Taquígrafos y Mecanógrafos

MECANOGRAFA, SE OFRECE CON práctica y buena ortografía, o para atender teléfonos, tiene muy buenas referencias, no tiene pretensiones de mucho sueldo para empezar. M-8817.
6058 30 1 nov

TAQUIGRAFO CORRESPONSAL INglés español; desea trabajo una o dos horas después de las cinco; o cartas, copias a máquina y traducciones sueltas. A-9195
6049 30—6 Nov.

TELEFONISTAS

SE OFRECE SEÑORA SERIA; PERfectamente educada, para telefonista; habla correctamente inglés y español. Tiene personas respetables que la garanticen. M-7122.
5868 29—1 Nov.

UNA JOVEN, HABLA CORRECTAmente inglés y español, desea emplearse en casa de comercio o para telefonista, tiene referencias. Telf. M-9250. 5726 28 4 nv

Criadas

SE DESEA COLOCAR UNA SEÑORA española para limpiar; si se ofrece sabe cocinar. Tiene referencias. Informan en el Telf. U-7570.
5998 30—1 Nov.

SE DESEA COLOCAR UNA JOVEN española para la limpieza de una casa, si es un matrimonio solo no le importa cocinar. Informan en La Burgalesa. Monte 23. Telf. M-1247.
5968 29|1 Nov.

SE DESEA COLOCAR UNA MUCHAcha para cuartos; comedor o manejadora; desea casa seria; tiene buenas referencias Informan: I-7343.
5877 29—1 Nov.

DOS JOVENES ESPAÑOLAS Y UNA de color, desean colocarse en casa particular; una para el comedor y la otra para criada de cuartos y coser. Informan Bodega 23 y 6, Vedado. Telf. F-6051.
29|1. Nov.

UNA MUCHACHA PENINSULAR DE 17 años y cinco años de Cuba, desea colocarse de criada de manos o manejadora para matrimonio. Informes teléfono M-4073.
5933 29|1. Nov.

SE DESEA COLOCAR JOVEN ESPAñola de criada de manos o manejadora si le enseñan no le importa cocinar. Tiene referencias. Informan Teléfono M-5414.
5931 29|1. Nov.

SE DESEA COLOCAR UNA MUCHAcha española, para criada de manos o comedor. Informan Teléfono X-2731. Tiene referencias.
5921 29|2. Nov.

ENGLISH SPEAKING GIRL DESIRE position as nurse, maid or general worker with cuban or american couple. Call Dora. Telephone FO-2777.
5873 29|1. Nov.

SE DESEA COLOCAR UNA SEÑORA española de mediana edad, y una muchacha, para criada de manos o manejadora. Telf. U-5625.
5962 29|1. Nov.

SE DESEA COLOCAR UNA MUCHAcha para habitaciones y coser, lleva mucho tiempo en Cuba y tiene buenas referencias. Informan en el teléfono No I-3946.
6073 30 2 nov

SE DESEA COLOCAR UNA JOVEN española, para criada de comedor, tiene buenas referencias, lleva tiempo en el país. Teléfono F-5763.
6102 30 2 nov

SE DESEA COLOCAR UNA MUCHAcha española, para cuartos y sabe cortar y coser a mano y la máquina y entiende un poco de cocina. Telf. I-7767. Clorinda.
6072 30 1 nov

Colocaciones

Criadas

UNA JOVEN ESPAÑOLA DESEA COlocarse para criada de cuartos, sabe coser. Informen teléfono M-4629.
5989 29|1. Nov.

MUCHACHA ESPAÑOLA DESEA COlocarse de criada de manos o para servicio de corta familia. F-4363.
5969 29|1. Nov.

DESEA COLOCARSE UNA SEÑORA española, para criada de comedor o de cuartos, tiene quien la recomiende, sabe coser un poco, desea ganar de $25 a $30. Inf. U-6138.
6100 30 1 nov

SE DESEA COLOCAR JOVEN ESPAñola, para limpiar y cocinar, tiene referencias. Informan Telf. U-3216.
6101 30 2 nov

MUCHACHA RECIEN LLEGADA SE coloca para limpiar y manejadora. Informan teléfono M-6318.
5944 29|1. Nov.

SE DESEA COLOCAR UNA JOVEN española; con muy buenas referencias. Telf. U-5625.
6198 31—2 Nov.

DESEA COLOCARSE JOVEN ESPAñola, para criada de manos o manejadora. Tiene referencias. Teléfono U-6689.
6050 30 2 nov

JOVEN ESPAÑOLA, DESEA COLOcarse para todo el servicio de un matrimonio. Tiene buenas referencias. Sabe coser, no se coloca menos de $25 ó $30. Telf. U-1282.
6151 30 1 nov

SE DESEA COLOCAR UNA MUCHAcha española para criada de manos o manejadora, tiene quien la recomiende. Teléfono U-6654.
5929 29|1. Nov.

SE DESEA COLOCAR UNA MUCHAcha para habitaciones y coser, lleva umcho tiempo en Cuba y tiene buena referencia. Inf. en el teléfono número I-3946.
6073 30 2 nov

SE DESEA COLOCAR UNA JOVEN española para criada de manos o para comedor; tiene buenas referencias. Informan en el Tel. I-7453.
6054 30—2 Nov.

DESEA COLOCARSE UNA JOVEN mestiza para limpiar por horas, sabe cumplir con su obligación. Aurora, Concordia Nº 97. Telf. A-7722.
6472C 30—2 Nov.

DESEA COLOCARSE UNA SEÑORA española para todo, matrimonio solo o para criada de manos o manejadora. Informan: Concordia y S. Francisco. Telf. U-6711.
5894 29—1 Nov.

DESEA COLOCARSE UNA ESPAÑOla para criada o manejadora; tiene buenas informes; 23 Nº 36 entre G y F. Vedado. Telf. F-6450.
S6468 29—1 Nov.

UNA MUCHACHA DEL INTERIOR, blanca, trabajadora, que sabe bien su obligación, solicita colocación de criada de manos en casa de moralidad, igual para la Habana, Marianao o Columbia. Tiene referencias. Telf. U-6739. 5836 29—4 Nov.

SE DESEAN COLOCAR DOS JOVEnes; una peninsular, para criada de mano; y otra del país, para manejadora; tienen referencias. Llamen al Telf. F-6272.
5852 29—1 Nov.

SE DESEA COLOCAR UNA SEÑORA española, de mediana edad, para criada de mano o manejadora; sabe cumplir con su obligación; es sola. Telf. F-5841. 5901 29—1 Nov.

DESEA COLOCARSE JOVEN PARA criada de manos o manejadora, tiene buenas referencias de casas extranjeras. No gana menos de $25. FO-1587.
5819 28 oc 1 nv

DESEA COLOCARSE UNA SEÑORA de mediana edad, para cuartos y costura, con inmejorables referencias. Telf. F-2731.
5525 2 nov.

SE DESEA COLOCAR UNA JOVEN española, de criada de manos, otro cualquier trabajo, está práctica en todos los quehaceres de una casa y no tiene novio y tiene inmejorables referencias de donde ha trabajado, informan en San Joaquín No. 17 entre Zequeira y Cádiz, teléfono M-3550. 5655 28 1 nv

MONTAÑESA MUY PRACTICA EN el servicio fino, desea colocarse de criada de cuartos, o comedor, prefiere el Vedado, no menos de $25. Telf. X-2104.
6139 30 oc 2 nv

DESEA COLOCARSE UNA JOVEN española, de criada de manos, con poco tiempo en el país; tiene quien la garantice, informes, Misión No. 59, tintorería, Telf. M-7229.
6074 30 1 nov

DESEA COLOCARSE JOVEN ESPAñola de criada de manos o cuartos, Es dispuesta y trabajadora. Tiene buenas referencias. Pregunten por Susana. U-4669.
6079 30 1 nv

PARA CRIADA DE MANOS O CUARtos, desea colocarse joven española. Tiene buenas referencias. Es trabajadora y dispuesta. Preguntar por Estela. Telf. U-4669.
6080 30 1 nv

DESEA COLOCARSE MUCHACHA española, para cuartos y coser, o para comedor en casa de moralidad, tiene buenas referencias de casas conocidas. Telf. M-5262.
6107 30 1 nov

DESEA COLOCARSE UNA JOVEN española, en casa de moralidad, de criada de manos o manejadora; tiene referencias, sabe algo de cocina. Informes, teléfono I-7243.
6095 30 2 nov

SE OFRECE UNA SEÑORA ESPAñola, para criada de manos, tiene buenas referencias de donde ha trabajado mucho tiempo. Telf. M-9578. Lola. 6122 30 1 nov

SE DESEA COLOCAR UNA JOVEN española, de criada de manos o de cuartos, lleva tiempo en el país, y sabe cumplir con sus obligaciones y tiene familiares que respondan por ella. Telf. A-7141.
6007 30 2 nv

UNA JOVEN ESPAÑOLA DESEA COlocarse para criada de manos o niñera o camarera, sabe trabajar, siendo casa de moralidad. Informes, teléfono A-5394.
6120 30 2 nov

Criados

SE DESEA COLOCAR UN JOVEN ESpañol de criado de mano; sabe servir a la rusa y es humilde; sabe cumplir con su trabajo. Tiene referencias de las casas donde trabajó. Informes: Telf F-3298.
5843 29—1 Nov.

Colocaciones

Criados

CRIADO HABITUADO A TODO servicio fino, referencias de casas respetables, desea colocarse. Sueldo no menos de $40. Inf. por los teléfonos F-6177 y F-6155.
5823 28 1 nov

SE OFRECE UN BUEN CRIADO DE manos, es muy honrado y trabajador, tiene referencias de las casas que trabajó. Manuel. Telf. U-4272.
5920. 29|1. Nov.

SE OFRECE JOVEN ESPAÑOL DE buena presencia, para criado de comedor, sabe todo servicio fino y particularmente el de mesa y hacer cocteles. Tiene recomendaciones de las familias más conocidas del Vedado, para más llame teléfono A-5324. 6114 30 1 nov

CRIADO JOVEN, ESPAÑOL, DESEA colocarse para casa particular, muy práctico en todo el servicio fino. Tiene inmejorables referencias. Teléfono M-5075.
6123 30 2 nov

SE DESEA COLOCAR UN JOVEN español, de criado de manos, tiene buenas referencias, sabe cumplir su obligación. Teléfono F-4771.
6005 30 1 nov

SE OFRECE UN CRIADO DE MAnos; sabe servir mesa y cumple su obligación; y con buenas referencias. Telf. FO-2846.
6182 31—5 Nov.

CRIADO FINO; TRES AÑOS DE SERvicio en una misma casa de la que tiene amplias referencias, sirve a la mesa, hace coteles, práctico en todo lo de su cargo, no tiene pretensiones. A-0450.
5936 29|1. Nov.

BUEN CRIADO DE COMEDOR; REferencias inmejorables de familias distinguidas. Sabe planchar ropa de caballeros; acostumbrado al servicio fino. Hace coteles Telf. U-3342.
5831 29—1 Nov.

Cocineras

DESEA COLOCARSE UNA SEÑORA de color para cocinar y ayudar a la limpieza; duerme fuera. Fernandina 64 1|2 M-5365, Mariana.
5872 29—1 Nov.

SE OFRECE COCINERA ESPAÑOLA edad mediana, con referencias; duerme en la colocación si es necesario. Informan: al F-3095.

SE DESEA COLOCAR UNA MUCHAcha de mediana edad o bien para cocinar y limpiar o para limpiar solo. Informan F-2675.
5905 29|1. Nov.

ENGLISH GIRL WISH TO WORK as cook knows her work very good at any thing american are cuban call F-1244. Caridad.
5878 29—1 Nov.

SEÑORA ESPAÑOLA DESEA COLOcarse para cocinar; no le importa ayudar a la limpieza, siendo corta familia. No está dispuesta a trabajar por 20 pesos; tiene referencias. M-4384.
6027 30—1 Nov.

SE COLOCA ESPAÑOLA; BUENA cocinera; hace dulces variados. M-9772. 6055 30—1 Nov.

SE DESEA COLOCAR UNA SEÑOra mediana edad, para cocinar, sabe de repostería y tiene buenas referencias, es peninsular, informan el teléfono A-4089, pregunten por Francisca Rodríguez.
6105 30 2 nov

DESEA COLOCARSE UNA MUCHAcha española, para cocinar y limpiar, tiene referencias Telf. M-2563.
6106 30 2 nov

SE DESEA COLOCAR UNA COCINEra española, cocina española, criolla y francesa, es repostera, lleva tiempo en el país. Telf. A-4060.
6103 30 2 nov

SE OFRECE COCINERA ESPAÑOLA, sabe variar las comidas, tiene amplias referencias y criada de manos, española, sirve la rusa; con buenas referencias. Telf. A-3343.
6137 30 Oct 1 nv

SE DESEA COLOCAR UNA COCINEra y repostera española, informan: Telf. F-4433. 6009 30 2 nov

SE OFRECE UN JOVEN ASIATICO, buen cocinero y repostero fino, con buenas referencias, desea casa moralidad. Informes, San José 29, bajos. Telf A-8607, por Francisco Lee.
6071 30 3 nov

SE DESEA COLOCAR UNA SEÑORA española, para cocinar y limpiar, siendo corta familia, tiene referencias. Informan. Telf. I-2970, pregunten por Leonor.
6081 30 2 nv

SEÑORA JOVEN, ESPAÑOLA, DESEA colocarse de cocinera repostera, no le importa hacer plaza, tiene buenas referencias. Informan al teléfono U-6731. 6094 30 2 nv

SE DESEA COLOCAR UNA JOVEN española, de cocinera y sabe hacer dulces. Sabe cumplir con su obligación y tiene referencias. Teléfono M-4697 6096 30 1 nv

SE DESEA COLOCAR UNA ESPAÑOla para la cocina y limpieza, sabe bien su obligación Teléfono U-2989.
6098 30 1 nov

COCINERA DE MEDIANA EDAD, muy honrada, dá buenos informes, es sola no saca comida $30 de sueldo. F-4363.
6085 30 1 nv

SE DESEA COLOCAR UNA SEÑORA peninsular de mediana edad para cocinar y limpiar a corta familia. Lleva tiempo en el país y sabe cumplir con su obligación; es formal y desea casa de moralidad. Teléfono: A-0666. 6046 30—2 Nov.

SE OFRECE SEÑORA ESPAÑOLA, para cocinar, sabe hacer dulces. No le importa hacer alguna limpieza. Tiene buenas referencias. Informan F-6142.
6112 30 2 nov

SE DESEA COLOCAR UNA COCINEra española, cocina criolla y española, hace limpieza si lo desean, duerme fuera. Informan M-4564.
6116 30 1 nov

SEÑORA ESPAÑOLA, DESEA COLOcarse de cocinera, sabe a la española y criolla no le importa hacer plaza, no duerme en la casa, tiene referencias, M-8817.
6118 30 1 nov

COCINERA MADRILEÑA, MEDIANA edad, se ofrece, sale fuera; en la misma, mujer formal, para limpieza por horas. Telf. F-1409.
30 oc 1 nov

MUCHACHA ESPAÑOLA, DESEA COlocarse para cocinar y limpiar a un matrimonio o corta familia. Lleva tiempo en el país y sabe bien su obligación. A-8253.
6019 30 1 nov

Colocaciones

Cocineras

SE DESEA COLOCAR UNA SEÑOra de mediana edad, española, de cocinera, sabe cumplir con su obligación, tiene buenas referencias, y no duerme en la colocación. Teléfono M-4876.
6039 30 2 nov

DESEA COLOCARSE UNA COCINEra española, en casa comercio o particular, cocina la criolla, española y francesa, va a los repartos si el sueldo lo amerita, también hace postres y tiene referencias de donde ha trabajado. I-7878.
6000 30 1 nov

SE DESEA COLOCAR UNA SEÑORA de mediana edad para cocinar; no duerme en la casa; es blanca y española. Llamar al teléfono F-6204. Vedado. 6045 30—1 Nov.

COCINERA ESPAÑOLA DE MEDIAna edad; limpia y trabajadora; tiene referencias. Informan en el Telf. U-4344. 6004 30—2 Nov.

Cocineros

SE DESEA COLOCAR UN JOVEN DE color para cocinero y repostería, tiene referencias de casa que ha trabajado; sin pretensión. Llame M-5862. 6006 30—1 Nov.

BUEN COCINERO REPOSTERO, JOven, limpio, Japonés, desea colocarse en cas particular o comercial; guisa a la española; criolla; francesa y americana. Habla inglés y español. Japonés Cook. Teléfono U-2039. 6183 31—3 Nov.

COCINERO DE COLOR DESEA TRAbajar Avenida Segunda y 9. Telf. FO-2757. 5673 28—2 Nov.

COCINERO DE COLOR, JOVEN, cumplidor de su obligación, se ofrece para casa particular, es formal, honrado, entiende de repostería y referencias; llamar a M-4258, U-7030. 6062 30 2 nov

SE OFRECE COCINERO REPOSTEro; cocina criolla; española y francesa; tiene buenas referencias. Telf F-2745. 5875 29—1 Nov.

Manejadoras

SE OFRECE MANEJADORA ESPAñola de mediana edad, es muy cariñosa con los niños, prefiere niños de tres a cuatro años sabe instruirlos; tiene referencias de familias distinguidas. Llame A-4175.
5972 29|3. Nov.

SE DESEAN COLOCAR DOS ESPAñolas, para manejadoras, de cuartos o comedor, saben desempeñar su obligación y tienen referencias. Informan en Empedrado No. 51, Telf. M-4380. 6078 30 2 nv

DESEA COLOCARSE JOVEN REcién llegada, de manejadora o criada de manos, en casa de moralidad. Telf. U-7072. Benjumeda 19, altos.
6031 30 2 nov

UNA MUCHACHA ESPAÑOLA DEsea colocarse de manejadora o de muchacha de manos o de comedor o de cuartos, es de media edad, es buena y tiene referencias de donde estuvo; llamen al M-6512.
6066 30 2 nov

Chauffeurs

CHAUFFEUR ESPAÑOL DESEA COlocarse en casa particular o de comercio; tiene referencias de la casa donde trabajó por espacio de seis años; es práctico en el manejo. Llame Telf. A-6084. Constantino.

CHAUFFEUR ESPAÑOL, CON EXperiencia; desea trabajar en casa particular; tiene referencias de casa que ha trabajado. Informan: Garage Miramar. Telfs. F-4882 I-7328.
5855 29—1 Nov.

DESEA EMPLEO UN JOVEN ESPAñol, en casa particular, de chofer. Tiene diez años de práctica; no tiene pretenciones. Informan: Teléfono U-4608. Pregunten por José Frida. 5838 29—1 Nov.

CHOFER MECANICO ESPAÑOL, DEsea colocarse con familia o comercio, entiende toda clase de máquinas, muy prudente y tiene recomendación. FO-2773.
5741 28 1 nov

BUEN CHOFER, DESEO COLOCARme con familia o comercio, sin pretensiones, cinco años de práctica, prudente y honrado, buena recomendación de la casa que trabajé. Informan teléfono M-9578.
6130 30 1 nov

DESEA COLOCARSE UN CHOFER español, en casa particular, es honrado y cumplidor de su deber, tiene buenas referencias, no tiene pretensiones informes. M-9145.
6008 30 2 nov

Jardineros

DESEA COLOCARSE UN JARDINEro práctico, también sabe fregar máquinas, tiene referencias. Informan Telf. I-7454.
5997 30 2 nov

Varios

DESEA COLOCARSE UN JOVEN, DE encargado, en edificio o en casa particular; o para manejar elevador; con muchos años de práctica; o de sereno en casa particulare tiene referencias. Telf M-5279 y U-7007. 5853 29—1Nov.

DESEA COLOCARSE UN MATRIMOnio sin hijos, entiende de agricultura y de jardín, tiene buenas referencias de las fincas que ha trabajado, no le importa salir fuera de la Habana. Inf., Fernando el Valenciano. Telf. I-7218.
6068 30 2 nov

Agencias de Colocaciones

AGENCIA La Unión de Marcelino Menéndez. Treinta y dos años de establecida. Es la única que en cinco minutos facilita todo el personal con buenas referencias. Llamen al Tel. A-3318 Habana
G 3 S 6367 9 Nov

AGENCIA "EL SOL" OFRECEMOS cocineros, ayudantes, fregadores, repartidores de cantinas, criados, camareros, dependientes de café y fonda, chauffeurs y fregadores de máquinas, criadas, cocineras, manejadoras M-1860.
5813-14 28 4 nv

LA PRIMERA DE AGUIAR, AGENcia. Pida a este teléfono, A-3090, todo cuanto personal usted necesite, de todos los giros, y estará bien servido. F. V. Aguilera 53. Alonso.
5874 29—7 Nov.

Agencias de Colocaciones

VILLAVERDE Y COMPAÑIA, O'REIlly 13. Telf. A-2348. Si usted necesita un buen cocinero, camarero, criados, dependientes, fregadores, cafeteros, chauffeurs, jardineros, etc., etc. Llame al teléfono de esta antigua y acreditada casa y se le mandará en seguida con las referencias necesarias. Se mandan a toda la Isla. Agencia seria.
4298 18—2 Nov.

CENTRO DE COLOCACIONES "LA Principal", Amargura 54. M-6507. ¿Desea obtener servidumbre seleccionada y de garantía? Llame a esta oficina. 6189 31—10 Nov.

Dinero en Hipoteca

Se ofrecen

DINERO

Doy grandes y pequeñas cantidades en hipoteca desde el 6x100 en adelante para la Habana y sus barrios; también tengo para los Repartos Operación rápida y absoluta reserva.

JULIO C. GRANDA

Obrapía 33. Telfs. M-5971 y F-5759.
H 8 S 4267 4 Nov.

DINERO EN HIPOTECA AL 7x100

EN CANTIDADES NO MENORES DE 20 MIL PESOS

RICARDO CERVERA

OFICIOS NUMERO 22, (ALTOS)
4332 18-17 nov

HIPOTECA EN 24 HORAS

Dinero en hipoteca en 24 horas Al tipo más bajo de plaza. José F. Quintana, Chacón 23, bajos. Teléfonos M-7730. FO-2188.
4403 18-3 nov.

EN HIPOTECA DOY $500 A $5.000 sin comisión, Habana, Repartos; también $6.000 a $50.000 y segunda hipoteca. Neptuno y Amistad, Café. Vidriera Tabacos Díaz. M-5238.
5684 28—5 Nov.

DOY DINERO hasta doscientos mil pesos en primeras y segundas hipotecas y sobre casas en fabricación; especialmente sobre alquileres al dos por ciento, panteones, bóvedas y condominios. Operaciones serias y rápidas. Solo se atiende personalmente a los interesados. Telf. A-9822.
H-8 3300 10 Noviembre

TENEMOS GRANDES

Y pequeñas cantidades de dinero para hipotecas al mejor tipo, sobre fincas, casas en la Habana, Marianao y sus barrios, para fabricar. Martínez y Prieto. O'Reilly 23. A-6951.
H-8 E-1170 Indf. 1 Jun.

DINERO para hipotecas al tipo más bajo de plaza, en todas cantidades, con la mayor reserva y prontitud. Miguel F. Márquez, Empedrado 16, altos, esquina a Cuba.
2102 indef. 1 Sep.

Ventas de casas

SAN RAFAEL

de Galiano a Belascoaín, casa de dos plantas; buena inversión; toda alquilada; vendo. Informes: Maribona: Monte 59.
5858 25—2 Nov.

VIBORA: VENDO HERMOSA CASA moderna, muy fresca; a una cuadra Paradero; con jardín; portal; sala; saleta; 3 habitaciones; comedor; servicio intercalado y criado; patio y traspatio. Arboles frutales. I-6347.
5893 29—15 Nov.

UNA GANGA: SE VENDE USA CASA muy barata; esquina de Fraile; tiene portal para dos calles; mide 169 metros y produce una renta de 11½ por ciento. Se vende por tener que embarcar urgente. Informan: Parque y Esperanza (Cerro). Zapatero.
6186 31—7 Nov.

MARIANAO: VENDO CASA; JARDIN; portal; sala; saleta; 3 cuartos; garage; al fondo 2 cuartos independientes con servicios. $3,500. Quijano y Pasaje. Propietario: Telf. M-5238. 5685 28 Oct. 5 Nov.

VENDO ESQUINA EN $7.000

Renta $80, con establecimiento, moderna, portal y columnas, preparada para altos. Informes, Arrojo. Belascoaín 50, café.
6154 30 1 nov

SE VENDE UNA GRAN CASA EN Concepción de la Valla, inmediata a Belascoaín, de sala, saleta, comedor y tres cuartos, construcción sólida, se le puede poner altos. $6,500. Informan Flores 78, esquina Enamorado, J. Teseiro.
6064 30 3 nov

SE COMPRA UNA CASA DE DOS plantas, que tenga de 200 a 250 metros en el radio comprendido de Campanario, Belascoaín, Monte e Indio. Precio de situación. No corredores. Telf. A-9821.
5970 24—4 Nov.

SE VENDE UNA CASA EN CAÑONgo Nº 11 (Cerro) entre Santa Teresa y Calzada, edificada de ladrillos y techo de azotea, compuesta de sala, comedor, dos cuartos, cocina y patio Informes A-1588
5280 25—9 Nov.

VENDO, GANGA, VEDADO, CASA calle 25, solar completo, ganando 65 pesos a 20 pesos metro. Cerro Calzada con 722 varas, buen estado, azotea. J. Echevarría, Bernaza 6.
5899 29|1. Nov.

GANGA

Vendo una casa por no poderla terminar. Portal; sala; 3 cuartos; baño; comedor; cocina y garage; cuarto de chofer alto; servicios de criados. Mide 10x47, en $3.200; está repellada y ensalada.

DOS CUARTOS DE MAMPOSTERIA, con techo monolítico, en un terreno de 6x22.50, en $400. Telf. FO-2728 FO-2726. Chirino
6191 31—3 Nov.

"LA NUEVA ARGENTINA"

Casa de Préstamos. Interés desde el 1 por ciento. Liquidación de prendas procedentes de empeño, por la mitad de su valor. Neptuno número 179. U-5956.
S6187 31 Oct.

Compras y Ventas

Ventas de casas

GRAN OPORTUNIDAD. SE VENDE una hermosa casa de esquina de tres plantas con una gran bodega, a dos cuadras de Monte, renta 240 pesos mensuales, puede dejar parte en hipoteca. Para más informes, Constantino Lodos. Marte Belona.
5891 29|3. Nov.

A PLAZOS: VENDO MI CASA EN EL Vedado, $5.500. Acepto parte de pago un solar o efectivo; resto por mensualidades. Su dueño: Teléfono F-6249. 6040 30—5 Nov.

LIBRE DE GRAVAMENES SE VENden en $2,000, dos casas rentando $30, acabadas de fabricar. Su dueño: calle 7 115, entre Pasaje F y 6 Ave. Ampliación Almendares.
5887 29—1 Nov.

SE VENDE FINCA URBANA

Dos plantas; un solo recibo con dos en los altos, independientes; y en los bajos, establecimiento. Renta: $120.00. Se da arreglado por evoluciones de negocio. Informan: Esperanza 1, Bodega
5282T 25—4 Nov.

Naves

JESUS DEL MONTE: SE VENDE SIN terminar, propia para taller de yeso o carpintería, una nave construída de concreto, ladrilos, acero y techos de asbestos, que hace frente a la calle de Paz, entre San Bernardino y Zapotes, limitando la manzana la calle San Julio. Su terreno ocupa una superficie de 487.80 varas. Informan: Bufete de Arellano. Telf. A-2118. 6060 30—14 Nov.

Fincas rústicas

EN EL MEJOR LUGAR DE GUAYAbal se vende una buena finca. Informa: Miguel Suárez, Aguiar y Muralla. Telf. A-7591.
5945 29|5. Nov.

FINCA PROXIMA, TRES CABALLErías. Catorce kilómetros Habana, magnífica carretera, terrenos todos primera de primera, agua, luz, casa nueva, vale $5,000; otras trabajadores, tractores, maquinaria, 18 a 20 vacas lecheras próximas a parir. Es una ocasión, todo: $22,500. Benítez, Lagunas 115, entrada por Belascoaín, 12 a 3 y 7 a 10 noche.
6104 30 1 nov

Ventas de solares

BARATISIMOS, VENDO 1,308 VARAS terreno, con nave 400 varas, en calzada enorme tránsito. Admito corredores Mariano Castro, La Ceiba, Suárez, Vigil 4.
5815 28 oc 3 nv

SE VENDE UN SOLAR DE ESQUIna, que mide 417 metros, situado en el corazón de la Habana. Para más informes, llame al teléfono U-4163 Señor González. Zanja 143.
5795 28 oc 4 nv

¡MAGNIFICA OPORTUNIDAD! EN 23, VEDADO

Le vendo de $10 a $13 vara la medida que usted solicite. También en las calles 20, 21, 22, 24 y 26, con grandes facilidades de pago. Informa su duaño: Dr. Aranda y M. Sañudo. Mercaderes 9, Depto. 3, de 10 a 12 a. m. Teléfono M-6173.
D-2 E-223 Indf. 26 En.

SE VENDE O SE ARRIENDA UN lote de terreno de tres mil varas, en Marianao. Hace esquina a una avenida, una calle y un pasaje. Punto céntrico, propio para establecer una industria, la línea del ferrocarril le pasa por un costado y abundan los obreros. Hay también parcelas pequeñas. Facilidades de pago. Informan Telf. FO-7457, Novoa.
6070 30 4 nov

PROPIO PARA HOTEL O GRAN EDIFICIO

Se venden mil trescientos metros de terreno con excepcionales condiciones para la construcción de un hotel en punto muy céntrico y próximo a grandes hoteles, avenidas y tiedas. Informa: Luis Barrena, Lealtad 62, Telf. A-8979.
5664 28—7 Nov.

SE VENDE

Un solar que mide de frente 5 metros 50 centímetros de frente, por 36 metros 4 centímetros de fondo con dos habitaciones y servicios; renta $15 mensuales. Calle de Colón, en el Cerro. Informan en Primelles 49 y medio, entre Pezuela y Santa Teresa. Cerro 5351 25—4 Nov.

REPARTO MENDOZA, VIBORA: SE venden los solares de SanSta Catalina y Cortina, paradero de los tranvías de antos Suárez; también otro enfrente, por Cortina. Informa su dueño en Muralla 78.
5180 31—5 Nov.

VENTA DE SOLARES: CON 720 METros, en la calle San Juan, en Guanabacoa. Informan: Roloff 50, Guanabacoa. Es una oportunidad.
6178 31—5 Nov.

SE VENDE BARATISIMO SOLAR EN Avenida Serrano, entre Zapotes y San Bernardino, de 8 varas de frente por 39 de fondo. Inf. Tel. A-5507.
5495 26 oc 1 nv

37.88 por 28.88—1093 varas, esta esquina de frayle por su medida es un monumento; por su situación es una joya; por el frente de la Avenida de Mayía Rodríguez mide 37.88 varas y por el costado de San Mariano 28.88 varas; s necesita más terreno se vende el lote entero, hasta 2,700 varas; también parcelas pequeñas. Jovellar 35. U-4033.
D2 3093 8nov

Bodegas

SE VENDE UNA BODEGA, BUENA y barata, por no poder atenderla. Informan: Apodaca 18 (altos) de 1 a 3 a.m. y de 8 a 10 p.m. Alvarez.
5869 29—2 Nov.

BODEGA LUYANO $2,500

Sola, esquina, contrato siete años, alquiler 55 pesos, comodidades para familia. Vende 45 pesos garantizados. Hay facilidad para el pago. Mucho barrio. Informan: Antón Recio y Monte. Benito (Café).
5926 29|3. Nov.

FOLLETIN 40

PALACIO VALDES

LA HERMANA SAN SULPICIO

N O V E L A

A la venta en la Librería Internacional, Obispo 92. A-0622. Precio 50 c.

lenta y suavemente magnetizándome, la escuchaba sin pestañear, acariciado por aquel acento andaluz, dulce y salado a la vez, cuyo recuerdo hace suspirar a más de un inglés allá entre las brumas de la Gran Bretaña. ¿De qué hablaba? Apenas lo sé: de los sucesos insignificantes del día, de las nonadas de la vida: algunas veces de lo porvenir, imaginando mil proyectos contradictorios que me hacían reír; algunas también de sus recuerdos del convento. Gozaba extremadamente oyéndole contar las travesuras de su época de colegiala, los mil incidentes tristes o cómicos que habían pasado en el colegio.

De niña era un diablejo irresistible, lo reconocía ingenuamente. Apenas se pasaba día sin que dejase de proporcionar algún disgusto a las hermanas. La vida triste y monótona del colegio no era para ella. Se levantaban muy temprano y hacían media hora de oración en la sala de clases. Luego oían misa. A la salida se hablaban, preguntándose por la salud únicamente. A la hora de recreo, o **recreation**, como allí se decía, también se hablaban. Fuera de estas horas estaba prohibido comunicarse. Pero ella nunca había cumplido esta orden, ni mientras colegiala, ni cuando hermana. "No podía, hijo, no podía. Se me agolpaban las palabras a la lengua y, o salían, o estallaba." En cierta ocasión, por haberse burlado de la hermana San Onofre, la habían encerrado en la buhardilla. Desde allí se veía un cuartel, y oyendo gritar al centinela: **¡Centinela, alerta!**, contestó a grito pelado: **¡Alerta está!** Esto produjo un verdadero escándalo en el colegio, y la acarreó un castigo ejemplar. Pero se burlaba de los castigos lo mismo que de las hermanas. Muchas veces le imponían por penitencia entrar en todas las clases hincarse de rodillas en medio de ellas y hacer algunas cruces en el suelo con la lengua. No le importaba. Al contrario, lo que hacía era excitar la risa de las otras niñas con sus muecas. Quise saber algo de la madre Florentina. Lo que me había dicho la monja francesa había despertado mi curiosidad.

—¡Ah! La madre Florentina era muy buena. Nos llamaba siempre **filletas** y nos dejaba hacer cuanto queríamos, menos cuando tocaban a trabajar. ¡Oh! Entonces no había más remedio que apretar durito. No consentía en nuestros cuartos ni un tantico así de polvo. Nos tenía barriendo hasta que quedaban como un espejo. ¿No sabes que ella también pagó caro el baiIoteo de Marmolejo? Se la puso, y se la obligó a pedir perdón de rodillas a la comunidad. ¡Pobre madre! Por culpa nuestra... quiero decir, por culpa tuya.

—He sabido que no era ya superiora, por la monja que salió a abrirme en el colegio; una monja guapa, por cierto, con ojos muy severos y acento extranjero.

—¡Ah! Sí, la hermana Desirée.

—Mal genio debe de tener.

—¡Condenadísimo! No somos amigas. Cuando era educanda no me dejaba vivir. Hasta que un día vino el trueno gordo, ¿sabes? quiero decir, hasta que le rompí la cabeza. Desde entonces quedó como un guante.

—¡Romperle la cabeza!—exclamé sorprendido.

Me lo explicó con lujo de pormenores. Un día, a la comida, advirtió que su cuchara tenía cardenillo, y lo dijo en voz alta. La hermana Desirée, que tenía la intención de un veragua, tomó la cuchara, la limpió y se fué a la superiora con el cuento de que no quería comer con ella por capricho. La superiora entonces le había mandado lamerla delante de la comunidad y de las otras niñas. Lo hizo por no dar mal ejemplo, pero en seguida se levantó y se fué a encerrar en su celda. La hermana Desirée la siguió y quiso traerla de nuevo a la mesa a viva fuerza. Comenzó a reprenderla ásperamente, diciéndole mil insultos, y hasta trató de golpearla. Entonces, al sentir la mano de la profesora en la mejilla, había perdido la razón, cogió un taburete y se lo zampó sobre la cabeza. "¡Que susto, chiquillo, al verla con la cara llena de sangre." Se precipitó a socorrerla limpiándola con el pañuelo, lavándole la herida, y llorando como una Magdalena se arrojó a sus pies pidiéndole perdón. Luego, cuando quisieron que hiciese lo mismo delante de la comunidad, se negó a ello. La misma hermana Desirée intervino para que no se la violentase ni castigase. Desde este suceso parece que la miraba con mejores ojos, o al menos no la reprendía tanto como antes. Gloria había advertido que alguna que otra vez, muy rara, la hermana se enternecía. Cuando pensaba que nadie la miraba quedábase largo rato con los ojos en el vacío, pasaba por ellos una ráfaga de ternura, y concluían por arrasársele. Entonces se ponía guapa de veras. Apetecía ir a besarla. Mas si advertía que la estaban mirando, volvía a poner aquellos ojazos crueles que a todas nos asustaban. Más tarde se había enterado de que se había hecho monja por unos amores desgraciados.

Además de ésta, pintábame con gracia el tipo de otras hermanas que había tenido por profesoras. Había una, francesa también, llamada la hermana Saint Etienne, a quien remedaba con singular donaire. "**¡On, silence, enfant! ¡Oh malheureux enfant, je voux mettrai en cachot!**" Era delicioso oirle pronunciar el francés. "Tenía razón la pobrecita—concluía riendo—, porque yo era un bicharraquillo muy malo."

En aquellas noches me enteré también de los pormenores de su profesión. Estaba tan aburrida en casa, que resolvió volverse al convento. No quería, sin embargo, profesar. Pero su estancia allí, de otra suerte se haría imposible. Al fin, obligada por la necesidad, y bajo la presión continua y persistente de cuantos la rodeaban, se decidió a hacerlo. Era el día nueve de mayo. Su madre y algunas tías y primas que tenía en Sevilla habían ido al convento para asistir a la toma de hábito. Después que había oído una plática del confesor en la capilla y habían terminado todas las ceremonias, una hermana la llevó a su celda y la dejó sola para que se vistiera el hábito y se pusiera la cofia. El hábito se lo había metido sin vacilar; pero al llegar a la cofia le había entrado una repugnancia tan grande, que por tres veces la arrojó al suelo diciendo: "¡Yo no me pongo este gorro!" Y otras tres la había recogido. Por fin se lo puso. Llegó otra vez la hermana y le pidió un espejo. En el colegio no lo había, pero dijo que iba a llevarla a la sacristía donde lo encontraría y podría verse bien. No quiso ir. Estaba de un humor de todos los diablos. Al pasar por delante de una puerta vidriera que tenía cortinillas encarnadas, había podido ver su imagen reflejada.

—¿Y sabes que no me pareció que estaba feílla con la cofia?

—Al contrario—repuse yo—, te sentaba admirablemente, estabas guapísima.

—¡Chitón! Déjame concluir. Después que me vi en la vidriera, me animé un poquirritillo. Fuí otra vez a la capilla y allí me abrazaron todas mis amigas. ¡Ay, hijo, entonces comencé a soltar lágrimas a chorro! ¡Me dió una perreta que pensé liquidarme!

Pero como era un chiquilla, pasó al instante de la tristeza a la alegría. La comunidad celebró su toma de hábito con un refresco espléndido y una comida en que trabajaron las educandas. Aquel día había estado fuertemente excitada; tan pronto reía como lloraba. Después que se vió monja se había modificado un poco. Hasta hubo temporadas en que se había creído realmente con vocación, en que exageraba como ninguna hermana las penitencias y los escrúpulos. Poco faltó para que la creyeran santa. La más leve falta le producía tal escozor en la conciencia, que no se contentaba con ir a pedir perdón de rodillas a aquella a quien había ofendido, sino que al reunirse la comunidad a la hora de comer se arrodillaba delante de todas y decía con lágrimas: "Hermanas mías, me acuso de haber ofendido a Fulana, de este o del otro modo, dando mal ejemplo a la comunidad", y también se acusaba de sus pensamientos malos. "Hermanas mías, me acuso de ser soberbia, de tener mucho amor propio y creer que hago las cosas mejor que ninguna.—Hermanas mías, ¿me perdonan vuestras caridades el pecado de haberme distraído durante la misa?"

—En fin, hijo, que las tenía fritas a perdones. No sé cómo me aguantaban.

Después pasaba al extremo opuesto. Había temporadas en que le daba por ser mala y mortificar a todo bicho viviente. Las niñas la temblaban. Buscaba pretextos para castigarlas. Armaba riñas entre las hermanas. Era el genio malo del convento. Estas temporadas terminaban, como las otras, por una gran crisis nerviosa, un fuerte ataque que la dejaba postrada algunos días en cama. También tenía momentos de tristeza tan profunda, que apetecía y aun buscaba la muerte. En cierta ocasión se arrojó al pozo, y de allí la sacaron medio asfixiada; pero nadie supo más que el confesor que había tenido intención de suicidarse. Los únicos días felices fueron algunos que pasó en el convento de Vergara, cuando había estrechado amistad con Maximina. El cariño ciego, mejor dicho, la adoración extática de aquella niña, la había consolado de bastantes pesares. "¡Dios perdone a quien me separó de ella!"

La charla incesante, suave, monótona de Gloria, donde se percibía el silbido continuo de la ese, me producía un mareo lánguido, cierto letargo voluptuoso, al cual contribuía el ambiente abrasador que se respiraba, el perfume de las flores y plantas de almoraduj y albahaca, entre las cuales aquella se sentaba.

Durante estas confidencias íntimas, preocupada enteramente por sus recuerdos, me abandonaba la mano. El tibio contacto de su piel delicada, al través de la cual sentía palpitar el calor misterioso de la vida, me llenaba de dicha, una dicha profunda, incomparable, infinita. Jugaba suavemente con los dedos torneados, y creía sentir en ellos tan pronto febriles estremecimientos como languideces invencibles, ardientes promesas y ahogados anhelos de ternura. De vez en cuando separaba la cabeza, porque me sentía sofocado, y aspiraba fuerte y prolongadamente el aire con un suspiro extraño que hacía reír a la hermosa. Según avanzaba la noche, iban cerrándose uno a uno los agujeros de luz que había en la calle. La atmósfera quieta y abrasada nos traía rumores confusos de puertas que se cierran, saludos que se cambian, pasos que se alejan; los ruidos todos que preceden al reposo. Y éste llegaba al fin. El aire desierto y melancólico ya no vibraba con ningún sonido. Sólo de tarde en tarde el golpe lento

M.E.C.D. 2016

Compras y Ventas

Bodegas

REGALO EN 90 PESOS, ARMATOSte de bodega, nuevos. Informan, Infanta y 25, bodega.
5764T 28 2 nv

VENDO BODEGA BARRIO ARSENAL todo cantina, tabacos, cigarros y dulce. Venta diaria $35, $4.500. Doy facilidad de pago. Cuenya, Monte y Cárdenas (café).
5943 29|13 Nov.

BODEGA BUENA VISTA $1.500
Sola esquina, bien surtida, contrato 6 años, alquiler $35, comodidad para familia, vende $35, garantizado, no sol del giro, e informan Antón Recio y Monte, Benito, café.
5489 26—1 Nov.

BODEGA SOLA ESQUINA $1.700
Dentro la Hbaana, muy cantinera, no está atendida, le explicaré motivos, contrato 5 años, alquiler $22, hay facilidades pago, es un regalo, informan, Antón Recio y Monte, Benito, café
5490 26 oc 3 nov

VENDO BODEGA Y LA FINCA CALzada de mucho tránsito; cambio por propiedad en la Habana. Telf. A-4997
4042 Nov. 1º

Cafés y cantinas

¡OCASION! ¿QUIERE USTED COMprar un café con pocos gastos y muy poco dinero? Tengo necesidad de venderlo. ¿Tiene usted 600 pesos? Industria 86.
5870 29—1 Nov.

CAFE ¡GRAN NEGOCIO!
Vendo Reina, con efectivo; admito en cambio propiedades, o garantía hipotecaria. No tengo aspiraciones. Estrella 55. (altos) Ramón, de 12 a 3.
5811 28 7 oc.

REGALO UN CAFE, $600
Garantizándole que vale $1,500, pero tengo que ausentarme del país el día diez de noviembre por asunto muy urgente. Contrato 5 años. Alquiler, $30. Véalo hoy mismo. Informan, Antón Recio y Monte. Benito, café
5753 28 4 nov

SE VENDE EL CAFE Y BILLAR "LA Puerta del Sol", situado en el mejor punto de Jaruco, propio para con poco dinero hacer un buen negocio
4364 18-3 nov.

CANTINA, BEBIDA Y BILLARES, 2 meses trabajando bien, 25 pesos diarios. Se regala por no poderlo atender. Vista hace fe. Informes: Ayesterán y Piñero, Cerro.
6057 30—14 Nov.

Establecimientos

VENDO TIENDA DE VESTIDOS, abrigos y todo artículo de señora, por tener otro negocio. Aproveche la temporada, que ganará mucho dinero. Informa, García Amistad No. 33.
5083 23 oc 2 nv

EN CALLE, LA MAS COMERCIAL de la Habana y en punto inmejorable, se vende una casa, establecimiento de sastrería y camisería moderna, con existencia, enseres y buen contrato. Informan en "La Diana", Muralla Nº 84.
4673 21—6 Nov

GRAN TIENDA MIXTA
$10.000. Barra, Víveres, Fonda, Vidriera tabacos, Garage 15 máquinas, pueblo importantísimo. Carretera Central, dos plantas, abierto día y noche, cerca Habana. Inf. Infanta 43D, U-1802, Manuel Llenín.
5459 26 1 nov

EN $1.000, TIENDECITA EN MARIAnao, con mercancías. Solamente toldos y vidrieras lo valen. Darán razón: Cristo 34, Sr. Granda, Habana.
4969 23—7 Nov.

Vidrieras

OPORTUNIDAD; VENDO $1.600
Una gran vidriera tabacos y cigarros y quincalla, bien surtida, por tener que arreglar un asunto de familia muy urgente. Garantizo venta $30. Barrio comercial. Informan, Antón Recio y Monte. Benito, café.
5752 28 1 nov.

VENDO VIDRIERA TABACOS Y CIgarros, sitio muy céntrico, buena venta, precio $600, doy facilidad de pago, Cuenya, Monte y Cárdenas, café.
5792 28 oc 1 nov

GRAN VIDRIERA TABACOS, QUINcalla, billetes, vendo por las existencias. Urgente, por ausentarse. Buen punto. Buena venta. Muralla 103, 2o. piso, de 7 a 8 y de 12 a 2. Señor Lizondo.
5348 25 2 nov.

Boticas

FARMACIA: SE VENDE UNA CON casa para familia. Precio verdaderamente razonable. No informes por teléfono. Aldaya y Bofill. Droguería Sarrá.
5287T 25—4 Nov.

FARMACIA: SE VENDE SIN DEUdas y buen punto. Informes: Pagés y Rodríguez, Acosta 90.
5820 29—1 Nov.

SE VENDE UN GABINETE DE CONsulta con instrumentos para todos los usos, una mesa de operaciones, con su vitrina para instrumentos, y una mesita para análisis de orina y para embalsamamientos, un freno de plata con su bocado macizo, las espuelas y la montura. Propio para un médico de campo. Inf. Monte 463 1-2 de 12 a 3.
5160 24 1 nov

Casas de préstamo

BAULES Y MALETAS
Surtido completo de lo más fino hasta lo más económico, precios no vistos.

JOYAS, MUEBLES Y ROPAS
Las compramos siendo modernas, las empeñamos con interés módico; y las vendemos con facilidades de pago. Antes de comprar vea nuestra exposición y precios y se convencerá.
"LA COMPETIDORA"
Gloria e Indio. Telf. A-6827.
E2389 indf. 1—Nov.

Compras y Ventas

Casas de préstamo

LA SEGUNDA COMPETIDORA
DE RUFINO GARCIA ARANGO
Gran liquidación joyas, muebles, ropas, baúles y maletas de todas clases. Máquinas de coser y escribir. Victrolas y pianolas todo por la mitad de su valor. Se compran y cambian muebles modernos. Dinero en todas cantidades sobre joyas, ropa y toda clase de objetos de valor. Módico interés y absoluta reserva. San Nicolás No. 250 entre Gloria y Corrales. Teléfono M-2875.
D 6 E 2220 ind 1 Sept.

DINERO
Sobre joyas al 5%; joyas de remate a mitad de su valor, absoluta reserva.
LA COMPETIDORA
Gloria 68, esq. a Indio. Teléfono A-6827.
2389 Indef. 1—Nov.

Maquinaria

ALMACEN. Existencias constantes de calderas, donkeys de vapor, bombas, motores, romanas diversos tamaños, arados, desgranadoras, tuberías, bluses, acero para calderas etc. Basterrechea Hermanos. Lamparilla 9. Telf. A-2950. Habana.
D-5 S-6309 6 Abril

COMPRESOR DE AIRE DE 200 LIbras; motor dos corrientes, casi nuevo; muy barato, automático. Informes: Real 38 1|2 Puentes Grandes. Café.
6056 30—14 Nov.

COMPRA VENTA DE MATERIALES de construcción; hierros viejos y metales. Maquinaria, existencia de calderas, fluses de acero, motores donkeys y pailas de vapor. Maquinaria para ingenios, panaderías y dulcerías. Tostaderos y molinos para café, desgranadoras, escogedoras; para moler granos. Plantas eléctricas y dinamos sueltos, bombas, motores de petróleo, gasolina y eléctricos, aparejos y diferenciales, compresores, tuberías, railes de vía estrecha, concreteras, winches, cortadoras de cabillas, transmisiones, poleas, cojinetes y pedestales, tanques, herramientas y todo cuanto necesite cualquier industria. García y Zulueta. Cerro 695. Telf. I-2428. Cambiamos automóviles por maquinarias.
4139 Oct 1716 Nov.

CAJA REGISTRADORA
REGISTRADORAS NATIONAL, Niqueladas, en caoba, de teclas, manigueta, con varios contadores y gavetas; a plazos cómodos, hago cambios. Comprándomelas al contado, doy gangas. Campanario 89
5121 24—23 Nov.

Máquinas de coser

MAQUINAS SINGER, A $7. TEnemos un lote de máquinas Singer, ovillo central y lanzadera, de $7 en adelante; tenemos nuevas completamente. "El Vesubio", Factoría y Corrales, al fondo La Isla Cuba.
5608 27 2 nov

AVISO. SE VENDEN TRES MAQUInas Singer medio gabinete, una de ovillo 5 gavetas, y una cajón. Precios $28, $20, $14 y $7. Teniente Rey número 36.
5915 29|2 Nov.

Muebles y Prendas

SE VENDE UN JUEGO DE COMEdor, sin uso muy barato. Estilo renacimiento en Santa Irene 84. Teléfono I-5841.
5910 29|1 Nov.

SE VENDEN UNOS MUEBLES, POR tener que deshacerse de ellos, están completamente nuevos y otros objetos. Informan: Edificio Carrera Jústiz. 7o. piso, señora Viuda de José María Herrero.
S6474C 30 2 nv

UNA CUADRA DE LA UNIVERSIdad: casa con 5 habitaciones, 3 baños, se venden los muebles completos, por $700, con piano, victrola, etc., una gran ganga. Renta $110. Beers, Co., O'Reilly 9 1|2.
6044 30 5 nov

MUEBLES
Fabricamos o importamos para el gusto más refinado. Pueden adquirirse a plazos o en alquiler en el almacén importador de muebles y casa de préstamos "La Nueva Especial", Neptuno números 191 y 193. Teléfono U-5010, al lado del café "El Siglo XX".— NOTA: Las ventas para el campo no pagan envases.
S6188 31 Oct.

MUEBLES A PLAZOS Y EN ALQUILER
Compramos toda clase de muebles finos. También hacemos cambio. Llamen al teléfono U-5620 "La Comercial", Neptuno número 153, entre Escobar y Gervasio. Las ventas para el campo no pagan envases.
S6188 31 Oct.

PROPIO PARA MODISTA SE VENde juego de sala crema, casi nuevo, en 50 pesos. Calle "N" número 18. F-3165.
5543 27—4 Nov.

MUEBLES BARATOS EN JUEGOS Y piezas sueltas, lámparas y objetos de adorno, casa de préstamos La Sociedad. Suárez 34, Telf. A-7589.
5390 oc 25 9 nv

SE VENDE UNA NEVERA MARCA Savaje, con seis departamentos y motor; de poco uso; U. S. Bar. Animas y Zulueta.
5846 29—5 Nov.

MUEBLES FINOS
Precios nunca vistos
LA ZILIA
Suarez 43 45 Tel A 1598

COMPRO MUEBLES, modernos y oficina, archivos, neveras, maletas de cuero, joyas y brillantes. Empeñamos con módico interés, joyas, ropas, máquinas escribir y Singer. "El Volcán", Factoría 26. A-9205.
C-6 3310 10 Noviembre

Compras y Ventas

Muebles y Prendas

¡PARA OFICINAS Y DE OCASION
Bufetes planos y de cortina. Archivos, cajas archivos, máquinas de escribir. "La Hispano Cuba". Villegas 6. Losada. A-8054

DINERO
No reparamos intereses. Préstamos sobre alhajas y objetos de valor.
"LA HISPANO CUBA"
Villegas 6, por Avenida de Bélgica, antes Monserrate. Teléfono A-8054.

DE OFICINAS
Compro. A-8054. Bufetes planos y de cortinas. Archivos, cajas archivos, libreros, máquinas de escribir. "La Hispano Cuba". Losada, Villegas 6. A-8054.
D-6 E-317 Indf.

NO COMPRE MUEBLES
Sin antes ver nuestro surtido y hacer comparaciones. Le tomamos los suyos usados por nuevos y modernos, y le damos facilidades en el pago. Facilitamos dinero con módico interés sobre joyas y toda clase de objetos de valor. CASA QUINTANA, San José 87, casi esquina a Gervasio. Telf. U-7636
E2192 14 Oct indef.

MUEBLES EN GANGA
Gran surtido en juegos completos y piezas sueltas, juegos de cuarto, 70 pesos, comedor 75 pesos; sala o recibidor, 45 pesos; camas a 7 pesos; cómodas 10 pesos; seis sillas y dos sillones 15 pesos; sillas sueltas a $1.50; sillones $2.50; mesas correderas 6 pesos y otros que no se detallan a los precios mencionados. También se cambian y compran en
"LA PRINCESA"
SAN RAFAEL 107. TELF. U-7926
E-2396 Indf. 1 Oct.

LAMPARAS EN GANGA
Se vende una lámpara de sala de bacarat, muy fina, en $300.00. — Una lámpara de pie de bronce, en $100, mármol de Verona, en $80.00. Puede verse en la Casa Vilaplana, O'Rreily y Villegas.

NO REGALAMOS NADA
Pero vendemos muy barato y durante todo este mes realizamos existencias a precios increíbles. Compra, venta y cambio de muebles, máquinas de coser y escribir. Joyas y brillantería. Préstamos a módico interés. "El Aguila de Oro". J. Pernas, Teniente Rey 83. Teléfono A-8731.
4896 22 nov. 21

"LA ESPECIAL"
La mueblería más grande y mayor surtido de toda la República. Salón de exposición y ventas, Neptuno número 159, entre Escobar y Gervasio. Muebles fabricados y exportados para el gusto más refinado. En «La Especial» puede adquirir muebles a plazos y en alquiler. Hay juegos de cuarto en caoba de tres cuerpos, con filete de bronce: juegos ídem esmaltados en dos tonos policromados y decorados en todos colores; juegos de caoba y bronce; juegos de señoritas esmaltados, policromados y decorados. Juegos de comedor estilo «Renacimiento», ídem estilo Adams, ídem inglés, ídem con filetes en todos estilos y a todos precios. Juegos de sala estilo Luis XVI decorados y con gobelinos; juegos esmaltados y policromados de todos precios. Juegos de sala con filete de bronce muy finos; ídem en otros estilos, juegos de recibidor, tapizados y de rejilla a todos precios. También los hay de mimbre de todos estilos y precios; mesas escritorios de todos tamaños; libreros de dos y tres hojas; sillas giratorias, juegos de oficina. Neveras de todos estilos y tamaños. Juegos de niños y esmaltes. «Chaise Long» tapizados y de mimbre. Lámparas de pie muy finas y muy baratas, ídem de sala, saleta, cuarto y comedor, reloj de pared; ídem de pie. Espejos dorados, ídem vitrinas, sillones de portal de todos estilos, sillas de coche ídem de colegios, sillas de tijera, paravanes, alfombras, de sala, saleta y cuarto, maceteros de todos estilos y precios, camas de hierro y camitas de niños desde la más barata a la más fina. Sombrereras, perchas de árbol, cestos de ropa, fiambreras finas y corrientes, sillones de niños de caoba y mimbre. En piezas sueltas: escaparates de lunas, ídem sin luna, camas, coquetas, cómodas, chiffonier, chifo-Rober; mesas de noche, aparadores, auxiliares, vitrinas; mesas de correderas, mesas de máquinas, mesas de teléfono y sillería de toda clase y otros muchos artículos que no se detallan aquí. Fíjese bien que «La Especial» le hace a usted cualquier juego o muebles de encargo sin que tenga que hacer anticipo alguno. Hacemos ventas par el campo sin cobrar embalaje; damos facilidades de pago guardando la más absoluta reserva. También alquilamos muebles desde la más humilde cama de hierro hasta una lujosa residencia. Haga una visita a esta acreditada casa y saldrá complacido por su mercancía exquisita y sus precios ínfimos. No se confunda.
"LA ESPECIAL"
Neptuno número 159, entre Escobar y Gervasio. Teléfono U-5620 y Apartado número 2291.
D-6 S-6189 31 Octubre

Animales

SE VENDEN DOS CACHORRAS POlicías, precio de situación. Aguadulce No. 16, entre Flores y Buenos Aires.
5598 27—4 Nov.

SE VENDE BARATO CRIA DE AVES finas distintas razas. Cedo gratis casa con mucho terreno y gallinero. Telf. XO-1510.
5983 29|3 Nov.

Compras y Ventas

Animales

OFRECEMOS PIENSOS BALANceados para puercos en tipos para gestación, puercas paridas, cochinos en crecimiento y engorde. Aseguramos los resultados. Forrajera Liborio. Arbol Seco y Peñalver. Telf. U-2116.
5528 27—27 Nov.

OFRECEMOS PIENSOS BALANceados para vacas lecheras, con absoluta garantía en sus resultados. Precios, los más bajos. Servicio inmediato. Compañía Forrajera Liborio. Telf. U-2116.
5527 27—27 Nov.

ME URGE VENDER A COMO QUIEra, baratísimos canarios, finísimos, hamburgueses, belgas, blancos, sinsontes, ruiseñores, máquina coser, aparador, periquitos. San Rafael 145 1-2 A, entre Espada y Hospital.
5340 25 3 nov.

Objeto Varios

LIQUIDACION PERMANENTE DE cajas de caudales y de acero, contadoras, niqueladas y de caoba, armatostes, cantinas, vidrieras, mesas de mármol y Vitrolite, sillas de Viena, nuevas y de uso y muebles en general, baratísimos, por dejar el negocio. Apodaca 58, entre Suárez y Revillagigedo.
5809 28 Oct 7 Nov

Bóvedas

VENDO UNA BOVEDA
Céntrico lugar Cementerio Colón. Está completamente vacía. Doy comodidades pagos. Dirección: M-4155
5146 24 3 Nov.

Billares

BILLARES. Se venden varias mesas. Buen precio. Informan Oficios No. 35 Salón de Billares.
D 10 3251 9 Nov.

BILLARES
Se venden baratas, mesas de Carambola, de Chicago y una de Viuda. Un reloj International, Billares Hotel Plaza, por Monserrate, después 3 p. m.
5643 27 oc 3 nov

Automóviles

COMPRAMOS AUTOMOVILES Y piezas de todas clases. Vendo Chandler barato. Vendo o cambio motores eléctricos por automóviles. Gómez y Cía. Cruce Bejucal y Managua, Arroyo Apolo
4441 19—3 Nov.

SE VENDE UN PACKARD MUY BArato; Garage Blanco 16, de 2 a 5.
6199 31—5 Nov.

CHEVROLET DEL 26; OPORTUNIdad a la primera oferta razonable. Garage Cuba Nº 59. Telf. A-8637.
6168 31—7 Nov.

SE VENDE AUTOMOVIL LANDAU Cupé Oakland, de dos asientos, como nuevo, inmejorable, ideal para médicos, facultativos y personas de sociedad; pinturas y gomas de fábrica, solo cuatro mil kilómetros recorridos en la ciudad. Informan: K 194, Vedado.
5937 29|3 Nov.

SE VENDE BARATO UN CHEVROlet último del 26, en perfecta condiciones; gomas nuevas; listo para trabajar. Informan: J. y Calzada, Vedado. Telf F-1244.
5879 29—1 Nov.

CHAUFFEURS: VENDO BUICK DEL 26, en perfectas condiciones; tipo Sport. Hospital Nº 2, garage. Telf. U-5635
5845 29—5 Nov.

SE VENDE UN BUICK DEL 28, DE cinco pasajeros, en perfectas condiciones, chapa particular. Se da barato. Telf U-1808.
4862—T 22—12 Nov.

VERDADERAS GANGAS: CADILlacc 57, siete pasajeros, en perfectas condiciones de todo; Cuña Dodge, completamente equipada, para trabajar, en $120; hago negocio por cuña tipo Sport de 2 a 4 pasajeros; doy o recibo diferencia. Oquendo 55, altos, esquina a Maloja, de 1 a 6 solamente.
5841 29—2 Nov.

Camiones

GANGA
Se vende un camión Ford, de volteo. Milagros y José A. Saco., Víbora. Telf I-1686.
5290 25—4 Nov.

SE COMPRA UN CAMION DE VOLteo de una y media tonelada; de uso; pero que esté en buen estado. Informan: O'Reilly y Aguacate Edificio Metropolitana 631.
6038 30—3 Nov.

ATENCION A LOS SRES. CONTRAtistas. A la venta tenemos diez camiones Mack y White, 5 tons., de volteo, marcados y listos para trabajar. Inf. Vda. de Rabionet y Cía., Concha No. 37.
4093 16-15 Nov.

TENEMOS REPUESTOS EN GENEral, nuevos y de uso, para Mack, White y Packard. Vda. de Rabionet y Cía., Concha 37.
4092 16-15 Nov.

Motocicletas

MOTOCICLETAS INGLESAS Y AMEricanas, con facilidades (solo en la Habana) accesorios en general, piezas Harley-Davison, reparaciones con garantía, precios reducidos José Presas. San Lázaro 390.
4955 23—22 Nov.

Música

Pianos y pianolas

PIANOS, PIANOLAS, BARATOS; victrolas, violines, clarinetes, flautas, guitarras y otros varios, en la casa de préstamos La Sociedad. Suárez 34, Telf. A-7589.
539 oc 25 9 nov.

SE VENDE UN PIANO PROPIO PAra estudios; se da a precio de situación; puede verse en S. Catalina Nº 30, esq. a S. Lázaro (Víbora).
5832 23—2 Nov.

PIANOS COMPLETAMENTE NUEvos y a precios de verdadera realización, así como pianolas eléctricas y de pedal de las mejores marcas, gran variedad de violines y mandolinas de superior calidad, así como toda clase de instrumentos de cuerda que realizamos a precios de verdadera liquidación, por tener que dejar el local Monte No. 200, entre Rastro y Belascoaín.
5816 28 oc 31

PIANOLAS Y ORTOFONICAS eléctricas y de pedal, semi nuevas, a precios liquidación, procedentes de empeño. Se dan facilidades de pago y buenas referencias. "La Regencia", Suárez 8 y 10, acera del Ten Cent.
6097T 30 9 nov

PIANOS, pianolas e instrumentos al contado y en plazos cómodos. Música impresa y estudios para todos los conservatorios. Pianos de alquiler, afinaciones y reparaciones. Calidad y bajo precio. Viuda de Carreras y Cía. Prado 115. Telf. A-3642.
D-7 E 1757 Indf. 1 Ag.

SE VENDE UN PIANO STOWERS tipo pianola, con teclado de marfil casi nuevo; se da muy barato, con facilidades de pago. Aguila 211, casi esquina a Estrella.
5697 28—1 Nov.

AFINE SU PIANO O PIANOLA POR $2.50, absoluta garantía. Virgilio Fernández, procedente de grandes fábricas europeas. Taller de reparaciones y barnizado de pianos Zulueta 36 y medio. Teléfono M-3040.
4161 17—2 Nov.

PIANOLA ELECTRICA, CASI NUEva, con Rollero y Rollos, se vende muy barata. Bernaza 6. Teléfono: A-6363.
5141 24—1 Nov.

VENDO PIANO FRANCES, $45, MAGnífica condición, propio para estudios o bailes, por sus voces, garantizado sin comején, por urgente viaje. Condesa 17. Telf. M-8255.
5824 28 oc 31

REALIZAMOS, AL CONTADO Y A plazos: pianos, pianolas y ortofónicas, de escaso uso, a precios incomparables. Absoluta garantía. "La Predilecta", San Rafael y Oquendo.
5834 29—3 Nov4

Fonógrafos y discos

VENDO UNA POTENTE ELECTROla Víctor, con toda su instalación, propia para Cine o cualquier espectáculo. Se da muy barata. Informan: Cine Niza, Prado Nº 97.
5440 26—31 Oct

Compras

SE DESEA COMPRAR UNA VIDRIEra propia para exhibir vestidos. Precio de situación; en Galiano 19, entre Animas y Lagunas.
5739 28—5 Nov.

MARTINEZ. Telf. M-9654. Compro ropa usada, zapatos y todo objeto de vestir de caballero. Monserrate esquina a Teniente Rey.
C-10 3158 7 Noviembre

Para las Damas

EN LA CASA KUZMA SE REFORma toda clase de sombreros; transformándolos en modelos de última novedad; modelándolos en la cabeza de los clientes. Prado 31, bajos, entre Refugio y Genios.
4312 26—31 Oct

MANTONES DE MANILA: MANtillas; peinetas españolas; trajes típicos de todas naciones; pinturas, maquillajes para artistas de teatro y de cine. Alquiler de disfraces para carnaval, de todas clases y estilos, los alquila PILAR, Virtudes 28, entre Aguila y Amistad. Teléfono: M-9392.

FUERA CANAS. OBTENGA UN hermoso color negro o castaño usando "La Favorita", tintura instantánea y vegetal a base de Quina. Estuche $1. De venta en boticas y sederías. Depósito: Peluquería PILAR, Virtudes 28. Teléfono M-9392.

CORTE DE PELO A SUS NIÑOS por expertos peluqueros, estilo americano y francés. Niños: 50 centavos. Niñas, modelo "Garzón", niños "Juana de Arco", 50 centavos. Señoritas: 80 centavos. Peluquería PILAR, Virtudes 28. Teléfono M-9392.

PILAR: PELUQUERIA DE SEÑOras y niños. Peinados $1. Masajes, 50 centavos; manicure, 50 centavos; lavado de cabeza, 50 centavos; teñido del cabello, desde cinco pesos. Trenzas, moños postizos, cabello. Virtudes 28. Teléfono M-9392.
5426T 26—25 Nov.

Para las Damas

PIELES
Se arreglan y reforman. Neptuno 139, altos. Telf. U-5473.
5205 24 oc 23 nov.

Modistas

MODISTA EXPERTA. SE HACEN vestidos y abrigos de calle y noche por los últimos figurines y se copian modelos Calle 3a., entre 6 y 8, La Sierra. FO-1610.
5725 28 oc 3 nov

Zapateros

"EL PENSAMIENTO" Calzado a medida; hecho a mano. Especialidad para pies delicados o defectuosos. Pasamos a domicilio. No cobramos el lujo. Calzada del Cerro 771. (Frente a la Iglesia). Telf. I-6157.
4959T 18-17 enero.

Masajistas

MASAJE MEDICINAL CIENTIFICO. Señora Alemany, acabo regresar viaje con nuevo tratamiento adelgazar verdad. Reuma, activo circulación, sangre, estimula nutrición, fortalece en general, rejuvenezco rostro, paso domicilio. Telf. A-8641. Animas 18.
5498 26 5 nv

Medicamentos

EXCEMICIDA de Madame Sentouré, maravillosa pomada francesa, infalible para excemas, herpes, psoriasis granos, fístulas. Poderoso específico para llagas, úlceras crónicas. Curas asombrosas. Venta Sarrá, Johnson, Taquechel. Depósito: Máximo Gómez 112. Dr. Moriat.
G-8 Ador Indf

Para el Hogar

Reparación de Muebles

SE ARREGLAN MUEBLES "EL ARTE"
Taller de reparación y reconstrucción de muebles, envases y embarques. Especialidad en pinturas, barnices y tapicería. Calle 1 número 9, casi esq. a Calzada. Teléfono F-2312.
D—6 S6429 Nov 14.

SE BARNIZAN, ESMALTAN Y TApizan muebles, pianos, muebles de oficinas, reparación de muebles en general. Trabajos garantizados. Tel. U-5671.
5623 27 oc 2 nv

LA CASA BARRO"
Taller de reparaciones de muebles, se barnizan, esmaltan, tapizan y envasan muebles, se hacen cojines. Teléfono A-1269. San Miguel 51, entre Galiano y San Nicolás.
D 6 S 6353 6 Nov.

Mecánicos y Electricistas

MECANICO GRADUADO. INSTALAciones eléctricas, trasladamos lámparas; reparamos; instalamos motores eléctricos; gasolina; petróleo; Calentadores; Cocinas de gas; tuberías; maquinaria en general, Habana e interior. Reparamos automóviles a domicilio José Quintana López, San Salvador 7 (Cerro). Teléfono I-4103
5147 24—23 Nov.

Carpinteros y Albañiles

CARPINTEROS Y ALBAÑILES; REparamos, hacemos casas madera, mampostería, Habana e interior. José Quintana López, San Salvador 7. (Cerro), Telf. I-4103.
5148 24—23 Nov.

OBRAS DE ALBAÑILERIA
Me hago cargo de toda clase de trabajos de albañilería, construcciones, reparaciones, techadas, pinturas, carpintería, herrería, instalaciones sanitarias, de gas, agua, luz eléctrica. Las goteras, que ocasionan cientos o miles de pesos de pérdidas por no quitarlas a tiempo. También construyo asientos para maquinarias; chimeneas; hornos; grandes cocinas a la española, para fondas, de gran economía en carbón y limpieza. Cobro al contado y también a plazos con alquileres. Recibo avisos en Calzada de Jesús del Monte Nº 99, frente a Alejandro Ramírez. Sr. H. LOPEZ.
S6452A H.M. 25—2 Nov.

Enseñanza

Academias

CLASES INDIVIDUALES día y noche. Teneduría, aritmética, caligrafía, redacción, todo $5.00 mensuales. Inglés, Taquigrafía Pitman, mecanografía, ortografía, $5.00. Diploma y empleo final. Profesor Tizol, Belascoaín 195. Teléfono M-1803. Pida folleto.
4476 19-18 nov.

ACADEMIA "MANRIQUE DE LARA"
Comercio, Bachillerato, Primera enseñanza e idiomas. Internado para varones. Medio, internos y externos de ambos sexos. La Academia mayor de la Habana, 12 años de fundada. Cientos de graduados empleados por nosotros en Bancos, Notarías y casas de comercio. En breve tiempo preparamos a nuestros alumnos para trabajar de Mecanógrafos, Taquígrafos y Tenedores de Libros. Clases día y noche. Prospectos e informes por correo o por teléfono. CUBA 58. Telf. M-2766.
6069 30—29 Nov.

Enseñanza

Academias

Gran Academia Comercial de Idiomas, Taquigrafía y Mecanografía. Unica premiada en el concurso Profesional celebrado el 28 de Mayo de 1922. Colegio elemetal y superior. Director: Luis B Corrales Loma de la Iglesia de J del Monte, Teléfono I-2490 Clases de día y de noche Internos En todas las librerías y en esta Academia se vende la única Aritmética Mercantil, práctica, con problemas de Teneduría de Libros Más útil y más barata que se conoce
[illegible]

LA GRAN "ACADEMIA COMERCIAL" del Dr. Serapión, ofrece los siguientes cursos: Taquigrafía; Mecanografía; Ortografía; $5.00 Aritmética. Mecanografía, Taquigrafía, $5.00 Inglés. Teneduría y Aritmética. $5. Clases día y noche. Expertos profesores. Gervasio 116, entre San Rafael y San Miguel.
4453—T 19—3 Nov.

SISTEMA MACHADO
ACADEMIA NACIONAL
Primero y único "Metodo Nacional de Corte y Confección Parisién Sistema Machado" que se halla inscripto y registrado con arreglo a la Ley en nuestra República. Clases de Corte y Confección Parisién. Sombreros finos, Modelos franceses y toda clase de labores. Enseñanza perfecta, práctica, rápida, fácil y moderna. Señoras, señoritas: no aprendan por métodos anticuados. Lo moderno se impone; no se dejen engañar por anuncios de sistemas antiguos. ¿Desea usted aprender el Corte y Costura pronto y bien? Venga a esta Academia. La autora de este moderno METODO le garantiza su enseñanza en dos meses con el Título de Profesora. Corte especial y Trabajos manuales para las Escuelas Públicas. Curso especial por correspondencia garantizándole la enseñanza por este modernísimo método nacional. Unico Método completo que cuenta con Patrones y Modelos modernos y claras explicaciones. Se vende el nuevo METODO Nacional. Ultima creación de la Moda de 1929. El más moderno y fácil de aprender, estudiando este valioso Método en su casa se aprende el Corte y Costura en dos meses. Se remite a cualquier pueblo de la República. Pida informes a su Autora y Directora General.
SRA. FRANCISCA MACHADO
Lealtad 117, altos, esquina a San Rafael.—Habana.
5154 24—8 Nov.

ACADEMIA MERCEDES
Teneduría de Libros y Aritmética Mercantil, $5.00. Aritmética, Gramática y Caligrafía PALMERS $5.00. Taquigrafía PITMAN, $5.00. Mecanografía al tacto, $2.50. Inglés primer grado $3.50. Escritura, Gramática. Speling y Aritmética en Inglés $6.00. Preparación para Ingreso en el Instituto $7.00. para la Escuela Normal $7.00; para la Escuela Comercial $6. Dibujo Natural: preparación para ingreso en la Normal y Kindergarten, $5.00. Creyón, Copia del Antiguo Griego, Copia de Paisaje, Figura al Oleo y Acuarela por $5.00. Teléfono: M8118. Escobar 168 bajos, próximo a Reina. Clases diarias diurnas y nocturnas. SE OTORGAN TITULOS.
E-2572. 9d. V7 Nov.

Profesores de Idiomas

Academia de inglés "ROBERTS"
MALECON 31
Las nuevas clases principiarán el día 2. Clases nocturnas $6.00 mensuales. Clases particulares por el día en la Academia y a domicilio. ¿Desea usted aprender pronto y bien el idioma inglés? Compre usted el METODO NOVISIMO ROBERTS, reconocido universalmente como el mejor de los métodos hasta la fecha publicados. Tercera edición, pasta, $1.50.
B1403 Indf Jun 5

PROFESORA FRANCESA; COMPEtente y experimentada en su enseñanza; sistema fácil y rápido; conversación en corto tiempo; literatura. Inmejorables referencias. Telf. A-3190.
6177 31—15 Nov.

PROFESORA DE LONDRES, DA CLAses. Mucha experiencia en preparar para exámenes. Miss Aubrey, calle H. 184. Telf. F-3879.
5043 23 oc 22 nov

INGLES
Enseñado por Profesora americana, sorprendentes resultados en pocas semanas. El discípulo leerá, escribirá y hablará el inglés en breve tiempo. Lecciones a domicilio también. Miss Kapan, Edificio Granada, San Rafael 14 y medio. Dpto. 402. M-8005.
5096T 24—23 Nov.

PROFESORA DE LONDRES, GRAduada, tiene mucha experiencia en Habana; da clases de inglés en su casa o a domicilio. Nora Fiddy, Baños y 27, Vedado. Teléfonos F-6239 y F-6534.
6028 30—4 Nov.

SEÑORITA INGLESA DESEA VIVIR con familia fina cubana, para enseñar Inglés y Francés a niños; acepta parte del día. Escribir a Miss Dawes, Departamento Anuncios Clasificados.
4411 19—3 Nov.

MR. LEWIS, MAESTRO AMERICANO
Graduado en la Universidad de Yale, con certificado como abogado en el Estado de New York, se ofrece para dar clases de inglés en su casa o a domicilio. Garantiza que el discípulo hablará y escribirá correctamente en breve tiempo. Precios muy razonables. Para más informes, Telf. M-8979.
5547 27 11 nov

Enseñanza

Profesores de Idiomas

PROFESORA DE INGLES; TIENE algunas horas libres; tiene excelentes referencias de familias cubanas. Informan: F-5931.
4410 19—3 Nov.

SEÑORA INGLESA DE LONDRES, dispone desde las cinco de la tarde en adelante para dar clases de inglés a domicilio. Prefiere niños o señoritas. Llamar I-5505
4756 21|6 Nov.

OXFORD SYSTEM
Enseñanza rápida de inglés correcto, por profesor graduado. Clases individuales en su domicilio o en Academia. Inglés comercial. Clases para niños. Precios convencionales. Dr. Boyd y H. Richer. M-9569 o M-8916.
5999 30—7 Nov.

PROFESORA FRANCESA
Graduada de la Universidad de París
Da clases de Francés y Literatura a domicilio y en su Academia. Calle 4 número 253, entre 21 y 27 Vedado. Telf. F-2658.
E-1862 Indf. 1 Sep.

Colegios

COLEGIO "SAN ELOY"
Pupilos desde $18.00 al mes. Primera Enseñanza, Preparatoria, Bachillerato, Idiomas y Comercio. Se admiten internos, medio internos y externos. Calzada del Cerro No. 620. Habana. Telf. I-6002. Pida prospectos.
5478 26 nov 25

Clases a Domicilio

PROFESOR CON 23 AÑOS DE PRACtica, se ofrece para clases a domicilio o Academia acreditada o Conservatorio de: flauta, mandolina, guitarra, solfeo, teoría. Precios módicos. Informan: Telf. XO-1340.
4830 22—6 Nv.

ENSEÑANZA Y LECCIONES
Señor inglés, dará instrucción en teneduría de libros, a domicilio o en su casa. Bien recomendado y con experiencia. L. A. Apartado 2543.
5863 29—1 Nov.

PROFESOR DOMINGO VALDES GOñi, de 1ra. y 2da. enseñanza, sabe inglés; da clases a domicilio. Telf. X-2970. Llamar de 8 a 12 a. m. y de 4 a 7 p. m.
5334 25 4 nov.

PROFESOR GRADUADO en Madrid y París. Clases a domicilio. Primera y segunda enseñanza. Gramática, Historia, Literatura, Geografía y Francés. Sr. Cid, San Lázaro 388-A. Telfs. U-4746 y A-4848
G-9 2863 7 Novbre.

Profesores Mercantiles

Clases nocturnas y por correspondencia, de Teneduría de libros. Cálculos mercantiles. Inglés. Mecanografía, para jóvenes y señoritas, a cargo de experto contador. Enseñanza práctica y rápida, otorgando diploma. Cuota módica. Luz 22, teléfono A-9621.
5058 23 oc 7 nv

Clases por Correspondencia

POR CORRESPONDENCIA
Teneduría de libros; cálculos mercantiles; Taquigrafía Pitman; Ortografía; Contabilidad superior; Cuota módica, otorgando diploma. Clases para obreros. "Cuba Commercial School". Luz 22.
5957 29|8 Nov.

Piano y Solfeo

PROFESORA DE PIANO, TEORIA Y Solfeo, incorporada al Conservatorio Orbón, dá clases a domicilio. Precios convencionales Egido 55 altos. Telf. A-7371.
5106 24—3 Nov.

PIANO Y SOLFEO. Doy clases. También a domicilio. En poco tiempo tocará lindas piezas y será profesora estudiando por mi práctico sistema. A-0225. Precios económicos.
G 9 3195 6 Nov.

Corte y Costura

GRAN ACADEMIA de corte y costura sistema Parrilla, gratis se dan clases de bordados a máquina, flores, cestos, rafia, pintura Aurora y otras muchas labores. También se enseña repujado en cuero y estaño pirograbado cerámica, rococó, muñecas, lacre pantallas e infinidad de artículos. Aguacate 80. Teléfono A-0215. Habana.
G 9 3200 8 Nov.

ACADEMIA: SE DAN CLASES DE bordados en máquina. Oquendo 22, bajos, esquina a Zanja.
5059 28—1 Nov.

Bailes

BAILES WILLIAMS
Tango a domicilio, 3 personas $40. Todos bailes-salón clases hasta dominarlos todos juntos, $10. Son, Danzón, $5. Bailes españoles, castañuelas, jota, zambra. Casa particular. M-3643.
G 9 2781 7 Nov.

BAILES MODERNOS: TANGO aprenderá rápidamente con el profesor chileno R. Cañas; clases reservadas y a domicilio; garantía y seriedad. Visíteme sin compromiso alguno. Empedrado 75, altos.
5675 28—2 Nov.

Miscelánea

SEÑORES CONTRATISTAS
LADRILLO HUECO
A los señores contratistas que necesiten ladrillo hueco se les ruega vean muestra en Empedrado 16, altos y pidan precios y condiciones. Rafael Estrada, Empedrado 16. M-8018.
G-10 3335 9 Novbre.

FRUTA BOMBA madura en la mata, amarilla y más sabrosa que el melón, la encuentra siempre en San Nicolás y San Lázaro, frente Trocadero. Teléfono M-6608 y San Lázaro 139 casi esquina Manrique. Tel. M-2386.
G 10 xxx 4 Nov.

De Ignorado Domicilio

SE DESEA SABER LA DIRECCION de la señora Clara Abril y Letamendi, que se sabe actualmente reside en la Habana; y que por año 1898 se cree que residía en Santiago de Cuba. Para un asunto que le interesa. Diríjase a Máximo Gómez 348. Telf. M-1706, Habana.
5319 25—4 Nov.

FOLLETIN 31

LUCIA MIRANDA

HUGO WAST

C. de la Real Academia Española
(Novela inédita. Publicación especial en el DIARIO DE LA MARINA previo contrato con el autor)

secreto, Urraquita de ojos azules! ¡Siéntate y habla quedo!

—¡No temáis por mí, si no teméis por vos!

—¡Es que temo por tí, niña caprichosa! Mala harina es descontentar al veneciano.

—¡Nada me importa de vuestro veneciano! Y si vos no habéis de escucharme, tampoco me importa nada de vos.

—¡Te escucho, hija mía! ¡soy todo oídos, y tanto es así, que puedes hablar como un susurro y te oiré mejor!

—Respondedme con lealtad. Vois sois letrado y conocéis la teología.

—Sí, sí... rezongó el mercedario.

—¡Brava falta me hace la teología en estos momentos!...

—Más de lo que creéis, padre Ramón, y en vuestra mano está salvarme, así se pongan en mí contra el capitán general y Orgaz y el mismo demonio...

—¡Válgame Dios! ¿qué se te ha ocurrido?

—Contestadme lo que antes os pregunté: ¿puede una mujer ser la prometida de dos hombres? ..

—No, por cierto.... Pero si el primero a quien se prometió dejara de existir...

—¡No es ese el caso, padre Ramón!

—Escucha, hija mía, escucha: voy a declarte mi opinión de teólogo...

—Ya la sé, pues que decís que no puedo prometerme a dos hombres.

—¡Estando vivos los dos, Urraca!

—Vivos están los dos, tenerlo por cierto, padre; y contestadme ahora esta otra pregunta.

—¡Pero si tú, niña mimosa, te lo sabes y te lo resuelves todo, no me compliques en tus negocios ya que eres indócil!

—Haré cuanto me mandéis, padre, —repuso sumisamente la joven, —porque estoy cierta de que vos, por vuestra parte, no haréis sino lo que manda Dios.

—¡Amén! ¡Habla! O mejor dicho escucha esos vítores .. ¡Qué entusiasmo el de esta gente al ver las naves con que han de proseguir sus empresas! Es justo que Gaboto quiera premiar a quien lo ha obedecido tan bien y tan presto... ¿No te parece a ti lo mismo? ¡Vamos, Urraquita! ¿qué es lo que te desagrada de ese bravo mozo, prendado de tí como de la luz del sol? ?No acabarás por amarlo?

No deseaba el fraile confabularse con Urraca, para contrariar al capitán general, pero deseaba menos aún violentar los sentimientos de la joven, cuyo pensamiento parecía haber huido a otro país.

—¿Estás pensando en la cuestión que te he propuesto? ¿No acabarías por amarlo? ¡Ahí está todo, hija mía.

La joven sacudió la cabeza.

—Todavía vos, padre mío, puesto que sois letrado y sabéis teología

—¡Dale con la teología! ¡majaderilla eres!

—Todavía vos me tenéis que contestar. Cuando me hayáis enseñado, haré lo que mandéis..

—¡Date prisa, pues, en preguntar, que a más de un teólogo de Salamanca lo querría ver en estos exámenes!

—¿Puede un sacerdote casar a una mujer, cuando ella misma, delante del altar, le dice redondamente que no quiere casarse?

—No, hija, y aunque fuese un mal sacerdote y lo hiciera, esa mujer no estaría casada..

—¡Explicaos, padre!.. ¿Cómo decís?

—Has de saber, criatura, que el santo sacramento del matrimonio no lo imparte el sacerdote, sino los contrayentes, el hombre y la mujer que se casan. Estos son los verdaderos ministros del sacramento; el sacerdote es un simple testigo, que en nombre de Dios Nuestro Señor, recibe la palabra que ellos se dan. Si falta esta palabra, si uno de ellos dice que sí y la otra que no, por más que el sacerdote eche cien cruces arriba de ellos, quedarán tan casados como tú y yo... ¿Has entendido?

—Bien claro me lo habéis puesto, y os doy las gracias, y desde ahora os aviso que si a la fuerza me llevan delante del altar, cuando él diga que sí, yo diré que no, y por más cruces que echéis encima..

—No te exaltes, hijita, y escúchame. Yo no te echaré ninguna cruz, si tú dices que no. Pero es que tú no dirás tal, tú dirás que sí, porque eres más cuerda de lo que pareces, y no querrás concitar la cólera del capitán general. .. ¿Sabes que podría costarte caro?

—¡Ya lo sé, estoy sola contra todos! Nadie me defiende, ni siquiera vuestra paternidad. Pero eso no me arredra. ¿Podría costarme más que la vida? ¿qué me importan la vida, ni la muerte?

—¡Bendita sea la muerte, dada por la mano de Dios!— respondió el fraile.— Pero líbrenos El de la muerte dada por la mano de Juan Toranzo, nuestro verdugo, que se pasa el día enseñando sus cuerdas de cáñamo, por lo que **potest contingere**. El hombre está ocioso y ha de querer entrar en funciones...

—Prefiero que Juan Toranzo me ahorque, antes que casarme con Ruy Orgaz...

—¡Majadera! — replicó. —Pero tú me prometiste, a cambio de que respondiera cumplidamente a tus preguntas, hacer lo que yo te aconsejara..

—¡Desmemoriado está vuestra paternidad! no os hablé de consejo, sino de mandato. Os dije que haría lo que mandarais, y estoy dispuesta: mandadme casar, como sacerdote del buen Señor y Dios Nuestro, y me caso... ¿Sois capaz de mandarme eso?

Urraca se había plantado frente al fraile y tan pronto lo envolvía en la mansedumbre de su voz, como lo alanceaba con sus coléricas miradas.

Fray Ramón se rascó la coronilla, miró a uno y otro lado, y dijo lanzando un suspiro:

—¡Mala harina es descontentar al veneciano! ¡Todavía le daremos ocupación a Juan Toranzo! Pero no hemos de salvar el pescuezo a costa de la justicia. **Justus perit in justitia sua.** Dice que estás sola contra todos; pero, tú, hija mía, vales más que una legión. Y no estás sola, tienes al Señor de tu parte, por que eres buena, y me tienes a mí, que viejo y achacoso como soy. .

Al decir tal, compuso el pecho, que resonó magníficamente, y sacó de entre las mangas amplísimas unos puños coloradotes y nudosos, al extremo de unos brazos de gladiador.

—Que viejo y achacoso como soy, —repitió dulcemente:— puedo servir de algo. Por vocación y por oficio amigo soy de la paz, **beati pacifici, quoniam filii Dei vocabuntur!** Pero la paz no ha de ser a costa de la justicia. Si tú consientes en casarte con Ruy Orgaz, te librarás y nos librarás de muchos malos tragos pero si no consientes, no seré yo, ¡por vida de San Pedro Nolasco! el que te mande hacerlo...Guárdate para tu buen Bermudo Crespo, que si el corazón te avisa, por algo será: **vox cordis, vox Dei**...¡Vamos, hijita! Sécate esos bellos ojos azules y déjame acabar el rezo, para ir a cumplimentar a los recién llegados.

Urraca besó la mano del fraile, templada su desesperación y consolada con la certeza de tener tan grande aliado, pero llorosa ante el recuerdo del ausente.

Se enjugó los ojos y subió a cubierta, y vió que la tripulación de las dos naves empezaba ya a desembarcar.

De los primeros fué Sebastián Hurtado, que venía vestido como para mostrarse a la reina, su jubón de seda, un rojo tahalí bordado en oro, su espada toledana y su sombrero adornado de airosas plumas. Asimismo, vestida con sus mejores galas, como para besar la mano del rey, aguardábalo Lucía Miranda, que habiendo sufrido valientemente la amargura de la ausencia, juntaba en ese momento la doble dicha de ver en sus brazos el amado esposo y de haber salvado la vida a un hombre.

Y sin embargo, del fondo del corazón, donde duermen los ignorados y sutiles pensamientos, subió el llanto a sus ojos.

Observó el capitán aquellas lágrimas, que por lo muchas, no podían ser de alegría, y le dijo acariciándola tiernamente como a un niño mimoso...

—¿Lloras cuando me ves?

—¡De alegría, mi señor y mi dueño!

—No, puesto que yo estoy igualmente alegre y mis ojos están enjutos. ¿Qué penas tienes, mi Lucía? He pasado lejos de tí más tiempo del que nunca pensamos, en los bosques profundos, oyendo de día el golpe de las hachas y de noche el rugir de las fieras y el chillar de los buhos. Mis oídos estaban llenos de todos esos ruidos, pero no atendían sino los rumores del viento del oeste que me llevaba tus noticias.

—¿Y qué noticias te llevó, mi capitán?

—¡Dime antes por qué llorabas!..

—Quise creer, mi señor, que fuese de alegría, pero tú lo niegas y sin duda estás en lo cierto. No deben ser alegrías las que me han llenado los ojos de lágrimas. Pero me ha bastado verte conmigo para no saber qué tristezas contarte...

—No me las cuentes, que ya las sé por la lengua de los vientos, — respondió él sonriendo con alguna malicia.

—¿Te hablaron de Mangoré los vientos? — preguntó Lucía, encendida de color, no dudando que algún mensajero hubiese llevado con dañina intención la especie de que el rey de los timbúes estaba enamorado de ella.

—Me hablaron, sí, pero no comprendí su lengua.. Háblame tú, para saber de cierto lo que fué.

Ibanse alejando de la ribera, donde se agolpaba la gente bulliciosa. El suelo, empapado por la lluvia de la noche anterior, se hundía bajo los piés.

—¡No, he de consentir que te enlodes, pues tengo fuerza para alzarte! —exclamó Hurtado, alzando en vilo a su joven esposa, y echando a correr con ella.

Así llegaron a los primeros árboles del bosque, cuyas copas se tocaban en lo alto como los arcos de una ojiva. A los umbrales de aquel pórtico se apagaban todos los ruidos del mundo. La brisa en las ardientes horas de sol, tenía allí la frescura del agua de una cisterna y el penetrante perfume de las flores del aire, nacidas entre las arrugas de los eternos algarrobos.

Hurtado depositó su carga sobre el tronco de uno de ellos, derribado y pulido por el hacha de los carpinteros.

—Siéntate, mi Lucía— díjole contemplándola, —y explícame por qué después de haberte visto encendida como un clavel, te veo ahora pálida como una azucena.

El tenía la más amorosa confianza en ella; y estaba seguro de saber de su boca la verdad. Al astillero habían llegado noticias de que la

M.E.C.D. 2016

ENTRE PARENTESIS

La Vida Manda

Por Rafael Suárez Solís

Me encuentro oscilante entre dos deberes, con el libro de Ofelia Rodríguez Acosta—"La Vida manda"—sobre mi mesa, después de haberlo leído. Silenciarlo o comentarlo. De una parte, la conducta doctrinal del DIARIO me hace señas recomendándome silencio. Es una novela cruda, dura, alarmante. Pecaminosa. Todo, naturalmente, bajo la vigilancia de la ética. Un periódico, más que al interés dogmático, ha de atender a una misión informativa. Pero en muchos casos informar implica despertar curiosidades. Cuando se dice en letras de molde que una cosa es peligrosa, induce a comprobar la clase de peligro en juego, a descubrir personalmente el secreto donde se encierra lo prohibido.

Pero hay un positivo valor intelectual en la novela de Ofelia Rodríguez Acosta, coincidente con un ansia de exaltar ahora las condiciones naturales de la juventud cubana culta y estudiosa. Callar, en este caso, responde a una actitud fundamentalmente enemiga de los actuales intereses de la cultura. El cultivo del pensamiento es ya, aquí, un imperativo ineludible. Podar, seleccionar, criticar. He ahí el deber frente al suceso inesperado de una exuberancia ostensible. Porque la exuberancia abandonada a su fuerza natural, vegetativa, puede llegar a ser el vicio mayor de una riqueza; como esas plantas viciosas precisamente por exuberantes. En el orden material y económico, las más graves crisis de Cuba se han determinado en una fecundidad sin control, desparramada hasta el vicio. La caña, el sistema nervioso, la imaginación.

"La vida manda" viene a plantear singularmente este problema del no callar lo que, en otra ocasión cualquiera, estaría justificado hacerlo. El talento y la juventud de su autora no merecen esa "considerada desconsideración" del silencio. Por otra parte, mujer y conocida, el libro suyo toma velocidad hacia todas las manos, y es necesario—obligatorio en mi caso—atajarlo en bastantes caminos. En aquellos, sobre todo, que van a dar donde se lee "al pie de la letra". Leen dos clases de gentes. Los mayores y menores de edad cultural. Y es necesario advertir a los primeros, para que, después de leer el libro, impidan leerlo a los segundos. O los preparen para poder leerlo.

Cuando señalo la condición femenina de la autora estoy libre de condicionar los temas literarios clasificándolos por sexos. La inteligencia, en abstracto, es axesual, y sus productos sólo debe seleccionarlos, fisiológicamente, el prejuicio. Estamos lejos de los tiempos vanos en que las escritoras, para colarse en la consideración pública, se veían forzadas a disimular el sexo tras un pseudónimo viril. De lo contrario se habían de limitar a unos temas e ideas tan poco expeditivos como los intereses en que estaba constreñida la mujer frente a la vida. En cuanto la mujer abordaba asuntos liberales, cuestiones a extramuros de su condición social, caía en el descrédito de no ser ya mujer, faltando a la obligación de serlo. Nadie pensaba en que esa obligación, así expuesta y definida, la vejaba. Así era, más que por exigencias de la ley, por costumbre de la sociedad y por deseo de los hombres.

En esta situación, a una mujer que, como Ofelia Rodríguez Acosta, acometía un "tema de hombres", un problema crudamente sexual, se le buscaba una explicación patológica. En el mejor de los casos simplemente biológico. Se decía: la mujer es temperamentalmente, instintivamente exhibicionista. Lo requiere el interés escondido, subrepticio, de la especie. Detrás de las primeras capas falsas del pudor asoma la prisa por manifestarse sin recato. Para ella, en último caso, se inventó el pudor como virtud, para contener una inclinación natural del sexo. Es más: la degeneración sexual del hombre se acusa en ese alarde ponderativo de sí mismo, en cierta inclinación a desnudar con descaro desde el pensamiento hasta la anatomía. Contra los que señalan unas épocas más propicias que otras a propagar esta clase de vicios, y culpan a la educación, y no a la patología, de las catástrofes inter-sexuales, los biólogos defienden su opinión rechazando los momentos epidémicos de la Historia y conviniendo en que la abundancia de casos sólo fué aparente y ostensible donde se relajaron los principios morales dentro de los que el hombre enfermo se ruborizaba. Las ideas y las costumbres de una época ejercen la función de contenes considerables ante los deseos. El efebismo fué una eclosión en Grecia, porque las costumbres facilitaron el alarde fisiológico en el gusto por la estética anatómica en los juegos atléticos, en las termas, en las danzas, en las representaciones poéticas. Suprimido el pudor —y el más recóndito y reacio que es el masculino—el enfermo, el predestinado, sólo tuvo que dejar libre la inclinación morbosa de su naturaleza.

Es peligroso, como se ve, condicionar el carácter sexual de un escritor a las preferencias temáticas. De un literato pornógrafo no se puede deducir un espíritu femenino. Los problemas sexuales tienen actualidad en las épocas inclinadas a las filosofías materialistas. Cuando el hombre fundamenta la vida en sí mismo por fuerza lo ha de crear todo de sus propios recreos, partiendo, lógicamente, de su generación. Y si en la época de referencia la mujer se iguala intelectualmente al hombre reparte con él la responsabilidad de las investigaciones.

Concedido así a Ofelia Rodríguez Acosta el derecho al tema sexual en su literatura, entraré luego en la crítica de su novela "La vida manda. Como digo, cruda, dura, alarmante.

TRAGICO ACCIDENTE AL AEROPLANO QUE DESCENDIO CERCA DE GUAYAQUIL

Hechas las reparaciones, reanudaba el vuelo cuando fué envuelto por una ola, estrellándose contra las rocas

DIVERSAS NOTICIAS DE LA AMERICA DEL SUR

Continúa la baja del precio del café en el Brasil. Se estableció una línea aérea entre Iquitos y Moyobamba

GUAYAQUIL, Ecuador, Octubre 31. AP.—El telegrafista de Playas ha comunicado esta tarde que el hidroplano Sikorsky, bimotor, que se disponía a reanudar su vuelo a Guayaquil, hechas ya las reparaciones de las averías sufridas el miércoles, perdió el control de la dirección, yéndose contra las rocas y estrellándose en ellas, quedando bajo el aparato los dos pilotos, el mecánico y el agente postal que lo tripulaban.

Según parece, por lo que informa el corresponsal del diario El Telégrafo en Playas, en momentos en que el aparato despegaba una enorme ola lo interceptó, bañándolo completamente. El hidroplano fué a estrellarse en las rocas del balneario, y allí dió una vuelta de campana, quedando bajo el fuselaje sus cuatro tripulantes.

Los primeros auxilios prestados fueron para sacar a estos, lográndose tras no pocos trabajos. Uno de los pilotos y el mecánico están heridos de gravedad, e inmediatamente se les envió a Guayaquil, en automóvil. Los dos pilotos son Fred Clark y R. Ashley y el mecánico F. Lutz, ignorándose el nombre del agente postal.

SIGUE BAJANDO EL PRECIO DEL CAFE EN EL BRASIL

RIO DE JANEIRO, Octubre 31. AP.—La venta de hoy en la Bolsa del café de 6.017 sacos a precios entre 23 y 23 mil-reis la arroba, fué tomada como indicación de que baja aun más la cotización del grano. Hace un mes el café se vendía a 35 mil reis la arroba.

Los banqueros y comerciantes en café tuvieron hoy una conferencia sobre los medios posibles para financiar quinientos mil sacos de Río exportable. La Asociación Comercial de Santos ha decidido pedir a los Bancos plazos de 90 días y también al Instituto del Café mayores cargamentos en el interior, destinados a ese puerto.

NUEVA LINEA AEREA DESDE IQUITOS A MOYOBAMBA

LIMA, Perú, Octubre 31. AP — Con un vuelo desde Iquitos a Moyobamba, desde ayer quedó establecida una nueva línea regular aérea. El teniente de aviación naval José Estremadoyro llegó a Moyobamba después de un vuelo de cuatro horas y media desde Iquitos.

Los telegramas de Moyobamba informan que el teniente Estremadoyro fué recibido con grandes demostraciones de entusiasmo por los funcionarios de aviación, el pueblo y las autoridades civiles.

Estremadoyro fué cogido en hombros de sus admiradores y paseado por el campo de aviación en medio de atronadores aplausos.

SE HA PERDIDO EL TRIMOTOR SANTA ROSA EN EL PERU

LIMA, Octubre 31. AP.— Se ha anunciado haberse perdido el aeroplano trimotor Santa Rosa, de la PAGAI (Pan American Grace Airways Inc.) y el que debía haber llegado a esta capital a las cinco y media de la tarde.

La última vez que se supo del aparato, estaba sobre Supe. Ningún otro lugar ha informado su paso. El trimotor lleva dos tripulantes y varios pasajeros. Los directores de la PAGAI creen que el Santa Rosa puede haberse obligado a aterrizar en alguna parte, por falta de gasolina, y que no hay motivos de ansiedad.

BLANCO HERRERA, SOCIO DE HONOR DE LA ASOCIACION DE DETALLISTAS

Al mismo tiempo dicha entidad tomará parte activa en el recibimiento que se prepara. Gratitud para el DIARIO

Convocada al efecto, celebró sesión ordinaria la Junta general de la Asociación de Detallistas de la Habana, en su hermoso local de la calle de Chacón númereo 25, presidiéndola el señor Ramón Vázquez, asistido del Secretario señor Benigno Somoza, a cuyo acto concurrió un nutrido número de sus componentes.

El señor Vázquez dió a conocer oficialmente a la Junta General, que en el trimestre a que corresponde la reunión, se tuvo la desgracia de perder al Vocal de la Junta Directiva señor Genaro Vázquez, al señor Fructuoso Martínez, padre político del anterior y del asociado Gerardo Gelpi, a la señora Manuela Francos, madre política de los asociados señores José A. Fernández y Manuel Peñamaría y a la señora Esperanza Fernández, madre amantísima del actual Presidente de la Comisión de Propaganda señor Benjamín López y en tal virtud pidió que como homenaje a la memoria de los desaparecidos se pusieran de pie y acordaran enviar a sus familiares el pésame, acordándose así.

Después se dió lectura al informe de Tesorería que comprende el resumen de las operaciones realizadas en el trimestre que terminó en 30 de Septiembre último, aprobándose.

A continuación se leyó y aprobó el informe de Secretaría correspondiente al mismo trimestre, en el que aparecen los trabajos realizados por la Secretaría y por el Departamento Legal.

Seguidamente se dió lectura al informe de la Comisión de Glosa nombrada en la Junta anterior, para examinar todas las operaciones sociales del semestre de Enero a Junio del corriente año, apareciendo del mismo que todos los gastos anotados son los autorizados por la Junta general o por los Presupuestos de la Colectividad, habiéndose comprobado la escrupulosidad al administrar los intereses sociales, siendo aprobado el informe y acordándose felicitar a la Comisión por el minucioso trabajo que realizó.

Se leyó un informe de la Comisión de Inteligencia Comercial, suscrito por su Presidente el señor Demetrio Menéndez, donde da cuenta de los casos de los asociados en que ha tenido necesidad de intervenir y los cuales han sido siempre resueltos de manera favorable para los intereses de los detallistas, que han solicitado la mediación de la Comisión.

A propósito del informe habló el señor Moscoso y pidió un voto de gracias para la Comisión que tan activamente trabaja por resolver los asuntos que afectan a los asociados, y a la vez felicita a la Asociación por la idea feliz de haber creado ese organismo que tan buenos frutos está rindiendo.

La Junta general fué informada por su Presidente señor Vázquez, del estado en que se encuentran los trabajos que se llevan a efecto, para solicitar del Honorable Senado, determinadas reformas en la Ley de la jornada de ocho horas aprobada en el mes de Junio por la Cámara de Representantes, por los perjuicios que irroga a las clases mercantiles.

Se dió lectura a la correspondencia cruzada en el trimestre, de toda la cual la Junta se dió por enterada.

Fué presentada a la consideración de la Junta general una moción en la que se hace historia de los grandes méritos y merecimientos contraídos por el conocido industrial y gran amigo de los detallistas, don Julio Blanco Herrera, con respecto a la Asociación de Detallistas de la Habana, haciendo resaltar las atenciones que siempre ha tenido con los compañeros y el empeño que se ha tomado por la prsperidad de la Colectividad, en cuya moción se pidió se acordara otorgarle el título de Socio de Honor, siendo acogido y aprobado por unanimidad entre grandes aplausos.

Se acordó enviar atentos escritos al Honorable Secretario de Obras Públicas, doctor Carlos Miguel de Céspedes y al doctor José I. Rivero, Director del DIARIO DE LA MARINA, por las atenciones que tuvieron con un miembro de la Sociedad, el que visitó en compañía con el doctor Rivero al doctor Céspedes para recabar la reparación de la Calzada de Zapata, saliendo muy satisfechos de la entrevista por las promesas del doctor Céspedes de ocuparse del asunto.

Se acordó hacer público que la Asociación de Detallistas ha visto con disgusto que el señor Máximo Nazábal, almacenista de víveres, se dedique a abrir bodegas en los distintos barrios de la Ciudad, con perjuicio de los detallistas sus consumidores a quienes les hace una competencia irregular.

Se acuerda enviar una cariñosa felicitación al doctor Mario Ruíz Mesa, por haber sido designado por el Hon. Presidente de la República, para ocupar el alto cargo de Secretario de Hacienda, deseándole a la vez muchos éxitos al frente de tan importante Departamento.

Se acordó dar un voto d egracias al señor Presidente, para que en unión de los compañeros que él designe, visiten oportunamente al referido señor Secretario de Hacienda.

Con motivo de la llegada del señor Julio Blanco Herrera que se encuentra en el extranjero, se acordó adherirse al recibimiento que se le ha de tributar, comunicándole este acuerdo al Comité que se entiende con la organización de dicho acto.

Ultimamente se acordó enviar una circular a todos los fabricantes de refrescos y aguas minerales, significándoles que la Asociación, vería con agrado que los vales o cupones que entregan a los detallistas al hacerles las ventas de las mercancías, los recibieran a cambio de sus productos, fijando al efecto el número que sea necesario reunir para cada unidad.

EN JUSTICIA PRO LORIENTE

Habana 1929.

Señor Don Guillermo García Tuñón.

Presidente del Comité "En Justicia Pro Loriente".

Habana.

Muy señor mío:

Compenetrado con la campaña que, agena a toda pasión política patrocina ese Comité, a favor de Don Vicente Loriente, cuyos méritos y prestigios son de todos conocidos, me complace comunicarle mi calurosa adhesión, a fin de lograr su exaltación a la Secretaría General de nuestro Centro Asturiano.

De usted atentamente,

Pedro Lanza, recibo número 12765; José Junquera, recibo número 4366; Roberto F. Junquera, recibo número 46988; Fermín Loredo, recibo número 7640; A. Loredo, recibo número 14104; José Teja, recibo número 29275; Francisco López, recibo número 1089; Antonio Noriega, recibo número 21755; Desiderio García, recibo número 6059; Manuel Viña, recibo número 47520; Rosendo Alvarez, recibo número 37314; Julio Suárez, recibo número 10504; Valentín Alvarez, recibo número 19896; Celestino Galán, recibo número 24330; Baldomero Puerto, recibo número 16879; Eugenio Pérez, recibo número 34253; Gerardo Alvarez, recibo número 16936; Segundo Pérez, recibo número 10014; Bernardo Díaz, recibo número 29310; Román Menéndez, recibo número 30703; Anselmo García, recibo número 42958; Luis Alonso, recibo número 40306; Inocencio Grana, recibo núm. 39732; Félix Vicente, recibo núm 34775; Manuel Carso recibo núm. 68878; J. Pérez Lanza, recibo número 14508; Manuel Fernández, recibo número 39363; Manuel Loredo, recibo número 10858; Jesús Loredo, recibo número 8484; Emilio Loredo, recibo número 10857.

Habana, 1929.

Señor Don Guillermo García Tuñón

Presidente del Comité "En Justicia Pro Loriente".

Habana

Muy señor mío:

Compenetrado con la campaña que, agena a toda pasión política, patrocina ese Comité, a favor de don Vicente Loriente cuyos méritos y prestigios son de todos conocidos, me complace comunicarle mi calurosa adhesión, a fin de lograr su exaltación a la Secretaría General de nuestro Centro Asturiano.

De usted atentamente,

Victoriano Colado, recibo número 10170; Santiago Méndez, recibo número 22873; Alberto López, recibo número 11279; Antonio González, recibo número 29584; José Fernández, recibo número 20155; Emilio López, recibo número 22391; Antonio Fernández, recibo número 42241; José López, recibo 2635; Jesús Pérez, recibo número 38952; Angel Llorent, recibo número 15685; Carlos A. Nevares, recibo número 63891; José Blanco, recibo número 58884; Juan Higuera, recibo número 15132; Joaquín Núñez, recibo número 11844; Baldomero G. Pañeda, recibo número 8518; Andrés Ibarzabal Coñarte, recibo número 65438; Juan Reyes, recibo número 19392; José Buria, recibo número 3311; Luis Buria, recibo número 18386; Manuel Martínez, recibo número 40870; Angel Buria, recibo número 49845; Joaquín Suárez, recibo número 8244; Ramón González, recibo número 12387; M. Jesús González, recibo número 15988; Manuel Fernández, recibo número 44664; Manuel Castro, recibo número 42361; Manuel Fernández recibo número 15478; B. Fernández, recibo número 21907; Félix Fernández, recibo número 51602; Rafael Pacheco, recibo núm. 25443; Prudencio García, recibo número 6246; Braulio Ugarte García, recibo número 185, (de pura cepa).

LOS RESTOS DEL SENADOR BURTON

Descansan a corto trecho de los del embajador Herrick

CLEVELAND, Estado de Ohio, octubre 31. (AP). — A corta distancia del lugar en que duerme su último sueño el que fué Embajador de los Estados Unidos en Francia, Myron T. Herrick, reposan desde hoy los restos mortales del Senador Theodore Alijah Burton, fallecido hace cinco días en Washington.

Millares de personas desfilaron hoy por el gran auditorium del Public Hall ante el féretro que guardaba el cadáver del Senador y también muchos miles de ciudadanos presenciaron el desfile del cortejo funeral por la avenida Euclid. Los servicios religiosos fueron celebrados en la Iglesia Metodista Episcopal, donde el obispo William McDowell rindió un tributo al hombre honrado y hábil que por cuarenta años representó Ohio en el Congreso Federal de Washington. El Obispo recordó en su panegírico el famoso discurso del Senador Burton en pro de la reducción mundial de armamentos, y remató su homenaje ensalzando las capacidades personales del difunto, diciendo que hubiera sobresalido en cualquier profesión que escogiese.

Durante las tres procesiones del sepelio, desde la estación ferroviaria (adonde llegaron los restos por la mañana, procedente de Washington) hasta el Public Hall, desde éste a la iglesia, y desde el templo al cementerio de Lake View, la muchedumbre se alineó silenciosa, dando con su actitud doliente un sello de sincero duelo ciudadano a los actos funerales.

En la tumba los Caballeros Tamplarios celebraron un postrer servicio religioso, que terminó cuando el ataud, cubierto de flores, descendió a la bóveda.

PILSUDSKI USA DE LA FUERZA

Invadió el Parlamento con 80 oficiales y suspendió la sesión

VARSOVIA, Polonia, Oct. 31.—(AP)— El Mariscal José Pilsudski, exdictador de Polonia, agudizó hoy su viejo antagonismo con la Dieta (Parlamento) polaca, al invadir el edificio de esta con ochenta oficiales del ejército, y suspender la sesión que se estaba celebrando.

El resultado del extraño gesto fué la posposición de todas las labores parlamentarias hasta que el mariscal y el presidente de la Dieta, Ignacio Daszinski, conferencien con el presidente Moscicki.

Los diputados nada han dicho de lo ocurrido, limitándose a discutir lo que va a pasar ahora. Todos los periódicos de Varsovia lanzaron extraordinarios el tener noticia del golpe de Pilsudski, pero sus ediciones fueron confiscadas en manos de los vendedores.

La Dieta estaba convocada para discutir los presupuestos nacionales. Se rumoraba que la oposición al Primer Ministro Switalski, partidario del Mariscal Pilsudski, preparaba una resolución de no confianza en el Gobierno, pero nada de concreto se sabia en el asunto.

Se supo entonces que el jefe del Gobierno estaba enfermo, pero que el Mariscal tomaría su lugar en la sesión de la tarde. A las cuatro, sin embargo, Pilsudski no había aparecido. De repente la sala de conferencias se llenó de oficiales, de uniforme, quienes permanecieron allí, inactivos, casi una hora, tiempo que tardó en llegar Pilsudski. Los militares lo aclamaron y entonces el presidente Daszinski envió un sargento-de-armas para notificar a la oficialidad que debía abandonar inmediatamente el edificio.

Al negarse los militares a hacerlo, Daszinski escribió al Presidente de la República lo que ocurría, y a su vez Pilsudski fué a palacio, resultando de su visita la posposición parlamentaria de que se informa antes.

DIVISION DEL PREMIO NOBEL

El de Medicina repartido entre un inglés y un holandés

ESTOKOLMO, Suecia, Octubre 31. (AP). — El Premio Nobel de Medicina de 1929 ha sido divido entre el doctor Fraderick Gowland Hopkins, profesor de bio-química de la Universidad inglesa de Cambridge, y el doctor C. Eijkman, profesor de la Universidad holandesa de Utretch, según el anuncio oficial del Instituto de Estokolmo, hoy por la noche.

El doctor Hopkins nació en 1861 y ha sido uno de los hombres de ciencia más avanzados en el estudio de las vitaminas.

Se considera al Profesor James B. Sumner, de la Universidad de Cornell, en Nueva York, el candidado de más fuerza para el Premio Nobel de Química, cuyo ganador será anunciado por la Academia Sueca de Ciencias el próximo 12 de noviembre. Recientemente el profesor Sumner vino a Estokolmo para conferenciar con varios químicos suecos sobre su procedimiento para el aislamiento de las enzymes, o sea el elemento causante de la fermentación de la levadura.

JOSE MARIA SALAVERRIA A PUERTO RICO

Pronunciará conferencias en Repúblicas suramericanas

MADRID, Octubre 31. (AP). — El escritor José María Salaverría ha anunciado que el 4 del próximo Noviembre embarcará a bordo del trasatlántico "Manuel Arnús" rumbo a Puerto Rico, desde donde seguirá viaje a Venezuela y otras repúblicas suramericanas, para pronunciar en ellas una serie de conferencias.

El señor Salaverría ha sido comisionado por el Gobierno para que realice una intensa campaña hispanista en América.

BARCELONA, Octubre 31. (AP). —Se sabe que el Fiscal pedirá para Ricardo Sánchez, autor de la muerte de Pablo Casado de las Navas, cuyo cadáver apareció despedazado dentro de un cajón enviado de Barcelona a Madrid el invierno último, treinta años de presidio. El acusador privado pedirá la pena de muerte.

La causa se verá próximamente.

CHAMPAN A LOS INTERNACIONALISTAS QUE OFRECE LA FACULTAD DE DERECHO

El Rector de la Universidad figura como invitado de honor al banquete en honor del Dr. Antonio Sánchez Bustamante

DIVERSAS NOTICIAS DE LA UNIVERSIDAD NACIONAL

Fecunda actuación profesoral del doctor Manuel Copado durante su comisión a Europa. Visita de Saavedra Lamas

INVITACION AL DR. AVERHOFF

En relación con el banquete que esta noche — a las ocho — ofrecerá en los salones del Havana Yacht Club a los Miembros del Consejo Directivo del Instituto de Derecho Americano que nos visitan, el doctor Antonio Sánchez de Bustamante, éste dirigió ayer una comunicación al señor Rector de la Universidad, para que se considerase — con su Señora — invitado de honor a dicho acto, al que el doctor Averhoff, muy complacido, se propone asistir.

AGASAJO DE LA FACULTAD DE DERECHO

Por iniciativa del doctor Fernando Sánchez de Fuentes, la Facultad de Derecho ha acordado ofrecer un Champagne de Honor a los Miembros del Instituto Americano de Derecho Internacional, en el que un Profesor de su Claustro designado por el señor Decano les dirigirá afectuosa salutación.

VALIOSO TEXTO DE LA REVISTA UNIVERSITARIA

La cuidadosa preparación de que es objeto el texto que ofrecerá la Revista Universitaria — próxima a ser editada por el Alma Mater — en sus primeros números se puede prejuzgar por el hecho de haber resuelto el Consejo de Redacción, que preside el doctor Averhoff, utilizar solamente trabajos originales, quedando diferido por ello la inserción de muy interesantes traducciones que más adelante nutrirán también sus páginas.

FECUNDA Y NOTABLE LABOR PROFESORAL DEL DOCTOR MANUEL COPADO

Como sintética referencia de su actuación con ocasión de su viaje a Europa, a donde fué Comisionado por el Gobierno de la República y la Universidad el Profesor Ayudante de la Escuela de Ingenieros y Arquitectos doctor Manuel Copado y Hernández, ayer presentó al señor Rector un Memorandum de su labor de la que señalaremos sus principales datos:

En el Instituto Geográfico y Estadístico de España, Madrid, obtuvo el doctor Copado una colección de hojas de la Carta Topográfica de aquel país que ha destinado al Gabinete de Cartografía de la Cátedra Geodesia, Topografía y Agrimensura en que presta sus servicios profesorales.

En la "Filotecnia", de Milán, logró que el Director, Senador Ingeniero, Angelo Salmoiraghi, "hacien do buena sus simpatías por nuestra Universidad" — dice gráficamente el doctor Copado — estableciera un premio especial, por un año, para los alumnos de dicha Cátedra y que concediera, para lo sucesivo, un descuento excepcional en toda adquisición de material científico o docente que realizara nuestra Universidad.

En Florencia y también para enriquecer el material de enseñanza en su Cátedra, recibió del Instituto Geográfico y Militar su carta topográfica.

En Dresden, Alemania, propició que el doctor Gustav Heyde, constructor de instrumentos topográficos, donase un Premio, siendo optativo quedarse para mejorar el Gabinete de Geodesia yq Topografía del Alma Mater.

En Munchen — Baviera — de una casa constructora de mapas en relieve, obtuvo el doctor Copado para el Gabinete de Cartografía uno de sus mejores trabajos, como obsequio.

Y en París, de la Casa de Alfred Le Petit, la concesión de un importante descuento en toda compra de material para nuestra Universidad.

MEMORIAL DEL "DIA DEL GRADUADO"

El doctor Gustavo A. Bock, que actuó de Secretario de la Comisión Organizadora de la celebración del "Día del Graduado" prepara ahora la publicación del Reporter-Memorial en cuyas páginas aparecerán copilados todos los elementos que sirvieron de triunfales aportes al éxito logrado por la iniciativa del doctor Averhoff.

PARA LA BIBLIOTECA UNIVERSITARIA

Con destino a la Biblioteca Universitaria entregó ayer al doctor Averhoff — con el que le dedicara personalmente — dos ejemplares de su nueva obra "Teoría y Operaciones fundamentales con la Regla de Cálculo" el doctor Manuel Copado y Hernández, Ayudante de la Escuela de Ingenieros y Arquitectos.

VISITA DEL DR. SAAVEDRA LAMAS

Ayer visitó la Cátedra de "Legislación Industrial" en la Facultad de Derecho el doctor Carlos Saavedra Lamas, Ex-Ministro de Instrucción Pública y actual Profesor de dicha disciplina en la Universidad de Buenos Aires, en ocasión de hallarse explicándola el Profesor Titular de la misma doctor Fernando Sánchez de Fuentes, entre cuyos discípulos quiso sentarse el ilustre internacionalista argentino, a quien — terminada la lección del día — se tributó cariñosa demostración de simpatía por el alumnado y el propio doctor Sánchez de Fuentes.

El doctor Saavedra Lamas visitó después al doctor Averhoff en su despacho rectoral anunciándole su partida para mañana, en compañía de su colega el doctor Alejandro Alvárez de Chile.

HORA HABILITADA PARA LAS PRACTICAS DE LOS ALUMNOS DE "PARASITOLOGIA"

El señor Decano de la Facultad de Medicina y Farmacia, doctor Rodríguez Molina, recibió ayer la visita del Profesor de "Parasitología y Enfermedades Tropicales" doctor Andrés García Rivero, con varios de sus alumnos, interesados en dejar habilitada una hora compatible con las clases de otras asignaturas de arrastre y en local que facilitase la tarea de las prácticas de aquella.

El señor Decano accedió a dicha solicitud, señalando como hora hábil la de 11 a 12, en el Pabellón "Domingo Cubas", del Hospital Calixto García.

TITULO EXPEDIDO

Por el Rectorado de la Universidad de la Habana fué ayer expedido Título profesional de Doctor en Medicina a favor de Manuel S. Mazpule y Fernández.

El Tiempo en España

MADRID, octubre 31, (AP.) —El tiempo es inseguro en la meseta central con lluvias en la región gallega. La temperatura máxima en España fué de 28 grados en Sevilla y la mínima de 1 grado bajo cero en Valladolid. La máxima y mínima en Madrid en las últimas veinticuatro horas fueron 17 y 7, respectivamente.

LOS SOBERANOS ESTAN EN SEVILLA

Una bandera española comprada por don Alfonso por 5 libras

SEVILLA, Octubre 31. (AP). — Los Reyes Don Alfonso y Doña Victoria visitaron hoy el Pabellón del Ejército en la Exposición Ibero Americana, donde han hecho instalaciones todas las armas y cuerpos. En la de Ingenieros vieron la bandera del Regimiento de Extremadura, diciendo el monarca al reconocerla:

"Esta bandera la perdieron en la guerra de independencia y la recuperó después un coronel inglés, que la conservó como trofeo y, sin duda, al morir, se hizo almoneda en su casa y la bandera fué a parar a un prendero. Un día, estando yo en Londres, el Marqués de Villaurrutia me indicó donde se vendía una bandera española y fuí y la compré en cinco libras esterlinas, regalándosela al Museo de Artillería."

LA JUNTA EN EL CENT. ASTURIANO

El vice-secretario cobrará el sueldo del secretario

Anoche prosiguió la Junta General del Centro Asturiano, bajo la presidencia del señor Nicanor Fernández. Ocuparon sus puestos en la mesa el Tesorero, señor Claudio Piquero; el Vicesecretario Contador señor Manuel Calvo, el Vicesecretario de Actas, señor Martín del Torno. También se encontraba el Inspector de Sociedades señor Rogelio Carames.

Al abrir la sesión continuó el Informe de la Comisión de Glosa, discutiéndose las consideraciones que hacía dicha comisión.

Después se entró a discusión sobre el Informe Trimestral, estableciéndose algunos debates sobre diferentes asuntos consignados en el Informe.

Se acordó por la Junta General, que se pague al señor Vicesecretario por sustitución reglamentaria el sueldo correspondiente al cargo cuyas funciones viene desempeñando. Sobre este particular hicieron uso de la palabra numerosos asociados.

Sometido el asunto a votación votaron en contra 25, y a favor 382, suspendiéndose después la Junta para continuarla el lunes próximo.

BARCO HUNDIDO EN UN CHOQUE

La colisión ocurrió a causa de la niebla y hubo víctimas

MILWAUKEE, Estado de Wisconsin, Oct. 31. (AP).—Dos grandes barcos lacustres de carga chocaron hoy violentamente en medio de la niebla, a 20 millas de Port Washington, hundiéndose uno de ellos, el Senator, con su cargamento de 241 automóviles. Todo indica que siete de sus tripulantes han perecido.

El otro buque, el Marquette, embistió por la banda al Senator, clavándole la roda hasta el cuarto de máquinas. Los 28 tripulantes del Senator se lanzaron inmediatamente a los botes salvavidas, siendo un milagro que no perecieran todos.

Quince de ellos se las arreglaron para subir a una balsa, siendo recogidos una hora después por el remolcador pescador Delos Smith. Otros tres fueron recogidos por el Marquetes, y tres más por el vapor Thomas Walters, también de carga. Se recuperó más tarde un cadáver, pero esta noche faltaban seis hombres de la tripulación del Senator.

La colisión fue tan violenta, que el Marquette quedó también muy averiado. Por la proa comenzó a hacer agua, pero como pudo seguir a flote, dió tiempo para que llegason los remolcadores que le llevaron a puerto.

Las dos tripulaciones están acordes en que el choque fue tan rápido e inesperado, que es difícil decir cómo ocurrió. El capitán George Finch, del Senador ,está entre las víctimas del naufragio. El capitán Amsbary, del Marquette, se ha negado a hacer declaraciones.

El de hoy es el tercer accidente que ocurre en los Grandes Lagos en los ultimos diez días. El martes de esta semana se hundió el vapor lacustre, de carga y pasajeros. Kenosha, pereciendo doce personas. Y la semana pasada, naufragó el ferry Milwaukee, muriendo cincuenta individuos.

UNA PROCLAMA DE FORD IRVING

NUEVO DELHI, India, octubre 31. (AP.)—La proclama de Lord Irwin, Virrey de la India, hablando de que se dará eventualmente a ésta un status de Dominio, ha sido declarado, por todos los partidos políticos una promesa de solución de las actuales dificultades.

LA PROPAGANDA PRO-ARANCELES

La asociación del Sur gasta al año de cuarenta a 80.000 pesos

WASHINGTON, Oct. 31. (AP).— John Henry Kirby, de Houston, en Texas, presidente de la Asociación de Tarifas del Sur, reveló hoy que esta gasta de cuarenta a ochenta mil pesos a nuales. Mr. Kirby prestó declaración ante la comisión senatorial que investiga las "influencias" para hacer aprobar determinadas leyes.

Mr. Kirby dijo que tiene invertidos en maderas treinta millones de pesos, pero que no ha hecho nada para conseguir un arancel más bajo sobre ellas, y que los fondos de la Asociación que preside están destinados solamente a fomentar los intereses de los agricultores y ganaderos, siendo la partida de gastos de propaganda de unos cuarenta mil pesos, aunque algunos años llega al doble.

La comisión investigadora recibió hoy una carta de Thomas L. Hill, Presidente de la Sociedad Americana para el Fomento de la Aviación, diciendo que existe una propaganda perniciosa del trust del aire, en Washington, y que su principal vocero es el Senador Bingham.

TREGUA ENTRE BINGHAM Y NORRIS

WASHINGTON, Oct. 31. (AP).— Esta noche, por gestión de los amigos de ambos, habían llegado a una tregua los Senadores Bingham, por Connecticut, y Norris, por Nebraska, presidente de la comisión senatorial de Asuntos Judiciales, que tiene lista una moción censurando al primero por haber consentido que la Asociación de Fabricantes de Connecticut le ayudase a redactar parte de la ley de tarifas.

Los amigos que han gestionado el acercamiento de ambos Senadores no han querido decir nada, pero se sabe que Mr. Norris desea dar una oportunidad a Mr. Bingham para que explique al Senado sus actividades, y que hasta entonces retendrá su moción de censura.

Ya Bingham acusó publicamente a Norris de haber "preparado" la comisión investigadora de las influencias exteriores, en contra suya.

EN EL PABELLON DE GUATEMALA

A la inauguración efectuada ayer concurrieron los Reyes

SEVILLA, Octubre 31. (AP). — Los Reyes y sus hijos inauguraron hoy el Pabellón de Guatemala, siendo recibidos por el Comisario General. El edificio que han erigido los guatemaltecos en la Exposición Ibero-Americana es de estilo maya y reproduce un monolito.

Don Alfonso, Doña Victoria y sus hijos los Infantes firmaron en el álbum y recibieron grandes ofrendas florales.

Después de la inauguración fueron obsequiados con un lunch compuesto de productos de Guatemala.

ATANASIO RIVERO SE ESTA CURANDO

Con este objeto ha ingresado en la clínica del doctor Tapia

MADRID, Octubre 31. (AP). — El señor Atanasio Rivero, redactor del periódico DIARIO DE LA MARINA, de la Habana, que se encuentra en esta capital con su familia, desde hace poco tiempo, ingresó en el Sanatorio del doctor Tapia con el objeto de sufrir un lavado de los pulmones a fin de aliviar cierta antigua dolencia que padece.

Para Gijón salieron el señor Francisco Saavedra, redactor de "Excelsior-El País" de la Habana, y su esposa, donde embarcarán en el trasatlántico "Cristóbal Colón" para la capital cubana.

Movimiento Marítimo

N. YORK, octubre 31, (AP.) —Hoy llegaron a este puerto los vapores Nyhavn, de Cienfuegos; Ravnanger, de Santa Lucía; y Glenpark y Kotonia, de Matanzas, saliendo el trasatlántico español Alfonso XIII, para Vigo, y los vapores San Jacinto y Guatemala, para la Habana.

A Filadelfia llegó el Newaster, de Manatí, y el Baracoa, de Baracoa.

A Baltimore llegó el Defacto, de Santiago, y el Nelson, de Antilla.

LO QUE CONTIENE DE INTERESANTE LA GACETA

—Disponiendo nombrar delegados al Congreso Panamericano de Bibliografía a los doctores Francisco de Paula Coronado, Juan Miguel Dihigo, Jorge Le Roy, Francisco Llaca Argudín, Carlos M. Trelles, Joaquín Llaverías, Emeterio Santovenia, Ramón Catalá y Enrique Gay Calbó.

—Otorgar título de procurador al señor Alejandro Silvio de Rojas García, que ejercerá en Remedios.

—Decreto creando, con carácter permanente y de modo gratuito, cursos de idioma inglés, diurnos y nocturnos, en las capitales de provincia y pueblos que indique el secretario de Instrucción, para personas mayores de doce años.

—La Audiencia de Santa Clara disuelve el vínculo civil que existía entre el señor José Antonio Vega González y la señora Catalina Dorta Cabeza.

VIO EL REY UNA CURA DE ASUERO

Un sordo-mudo fué curado ante el Soberano español

SEVILLA, Oct. 31. (AP).—El Dr. Fernando Asuero explicó hoy al Rey, en la Exposición, como es su ya famoso tratamiento. Inmediatamente, para dar prueba de sus asertos, el Dr. Asuero curó en presencia del monarca a un sordo-mudo de nacimiento, que quedó perfectamente.

Al observar el maravilloso resultado, el Rey dijo al médico donostiarra:

—Desgraciadamente, de esta enfermedad sé algo...

El Dr. Asuero curó también a una vieja reumática y a un ciego por sarampión.

DEL PROCESO DE SANCHEZ GUERRA

En Consejo de Ministros se dará hoy cuenta del fallo

MADRID, Octubre 31. (AP). — Se da como seguro que en el consejo de ministros que, bajo la presidencia del general Primo de Rivera, se celebrará mañana en esta capital, se dará cuenta del fallo del consejo de guerra de Valencia contra Sánchez Guerra y otros veintidos encartados por los sucesos de Enero. Después de la reunión de los ministros, probablemente se publicará una nota oficiosa sobre el particular.

Se tiene entendido que en el caso de que el fallo sea absolutorio, Sánchez Guerra se retirará nuevamente a París.

M.E.C.D. 2016