SECCION 1ª

EL DIARIO DE LA MARINA es el periódico más antiguo de Cuba. Fué fundado en el año mil ochocientos treinta y dos. Servicios especiales de España.

DIARIO DE LA MARINA

MIEMBRO de The Associated Press. Esta queda autorizada para usar nuestros servicios y noticias de información. Hilo directo con New York.

SECCION 1ª

AÑO XCVII.—NUM. 248 Acogido a la franquicia postal LA HABANA, VIERNES, 6 DE SEPTIEMBRE DE 1929.—SANTOS EUGENIO Y ZACARIAS TIEMPO PARA HOY:— Variable EJEMPLAR:—5 CENTAVOS

HEMEROTECA MUNICIPAL MADRID

Exigen Descanso a M. Clemenceau

EL TRIUNFO DEL "GRAF ZEPPELIN"

Ha Colmado Las Esperanzas de Constructores

Durante varias semanas ha trabajado en sus memorias

ESTA TERMINANDOLAS

El doctor de Gennes y su médico local lo examinaron

SABLES D OLONE, Francia, septiembre 5. AP.—El exprimer ministro Georges Clemenceau ha sido examinado hoy por el doctor de Gennes y por su médico de la localidad, los cuales le ordenaron después que suspendiera por el momento el excesivo trabajo que realiza.

Durante varias semanas, El Tigre ha estado trabajando noche y día en sus Memorias, que han despertado la mayor curiosidad en Francia.

Estas Memorias, parte de las cuales ha dictado el Tigre y parte de las que ha escrito de su puño y letra, están a punto de terminarse y se publicarán simultáneamente en Francia, Inglaterra y los Estados Unidos.

El doctor de Gennes, que fué llamado desde París cuando el hijo de Clemenceau, Michel, y el médico de esta localidad comenzaron a preocuparse con un catarro contraído por el exprimer ministro, encontró al paciente bastante bien. El médico y Michel Clemenceau salieron para París esta noche en automóvil.

Protestó Clemenceau contra el examen, pero el doctor de Gennes, que acostumbraba a dar órdenes al rebelde Mariscal Foch antes de su muerte, le tomó de su mano.

Esta tarde Clemenceau recibió varias visitas, probablemente a causa de que su hijo y el médico de la localidad habían decidido hace dos días, sin consultar los deseos del Tigre, negar permiso a todos los visitantes para verle.

Pidió Clemenceau a las personas que le vieron que no revelaran a nadie la conversación que con él habían sostenido.

APELA ANTE LA LIGA DE LAS NACIONES EL CONGRESO ARABE

El comité se reunió secretamente con 40 de sus miembros invitando al Consejo a enviar una comisión investigadora

PRESENTADO AL MUNDO EL PROBLEMA DE PALESTINA

En el mensaje a la Liga dice que es la cuarta revolución, lo que prueba que la administración inglesa resultó un fracaso

LONDRES, septiembre 5 (AP) El comunicado oficial de la Oficina de las Colonias, dado esta noche a la prensa, dice: El comunicado continúa diciendo:

«Las autoridades francesas en Siria han colocado destacamentos en la frontera de Palestina, al norte de Safed, para impedir la incursión de los musulmanes en nuestro territorio.

«Durante el día del miércoles la situación estuvo encalmada.

«Los aeroplanos continúan ejerciendo vigilancia sobre todo el país».

JERUSALEN, septiembre 5. (AP) El Comité Ejecutivo del Congreso Arabe apeló hoy al juicio del mundo con respecto al problema de Palestina, e invitó al Consejo de la Liga de las Naciones para que envíe na comisión investigadora a esta ciudad.

El Comité se reunió a puertas cerradas, asistiendo unos cuarenta de sus miembros y estando ausentes solamente los delegados de Safed, Tiberias y Nazareth, quienes comunicaron que las autoridades no les permitían venir a Jerusalén.

Al invitar a la Liga para que haga una investigación propia, el Comité especifica que los enviados han de ser ciudadanos de naciones que no tengan poderes de mandato, ya que la conducta de Inglaterra (que tiene el mandato de Palestina) y su política, es el origen de los actuales disturbios.

El Comité acordó igualmente enviar una delegación a las capitales europeas, especialmente Londres, para que someta allí el punto de vista árabe al conocimiento del mundo en general.

Se protestó contra la primera proclama del Alto Comisario, Sir John Chancellor, diciendo el Comité que en ese documento se juzga de manera festinada e injusta a los árabes, y no se habla de las atrocidades cometidas por los judíos, quienes tenían más armas que los musulmanes.

El mensaje dirigido a la Liga de las Naciones, dice:

«El Comité Ejecutivo del Congreso Arabe de Palestina declara que esta es la cuarta revolución que ocurre en el país, siendo ello la mejor prueba de que la política sionista de la administración inglesa es un fracaso.

«Muchos árabes pelearon junto a los aliados en la Gran Guerra y muchos de ellos murieron luchando por la independencia; sin embargo, los árabes no ganaron nada, a no ser lo siguiente:

«Su país fué invadido, y los territorios resultantes fueron entregados, contra sus deseos, a diferentes Potencias Mandatarias. Palestina está gobernada por una Potencia extranjera, habiéndose investido de la autoridad a un Alto Comisario, tendiendo los sionistas a aniquilar a los árabes y a establecer un Gobierno hebreo.

«Todo esto, y especialmente la actitud del Congreso de Zurich, que reforzó las aspiraciones judías, son las razones de esta revolución, las que la precedieron y las que la seguirán, que han de sobrepasar en violencia a las ya ocurridas.

«El Comité Ejecutivo Arabe asegura, por consiguiente, a la Liga de las Naciones, que la política sionista británica no satisface a los árabes y que, a pesar de las nutridas fuerzas del Gobierno, el país no estará contento mientras no cambie la política judía y no se establezca un Gobierno parlamentario, de acuerdo con los deseos de la mayoría.

«El Congreso Arabe pide a la Liga de las Naciones que dé satisfacción a estas justas demandas».

Los médicos hebreos de Jerusalén dieron hoy una nota negando la declaración, que se dice apoyada por el Gobierno, de que ninguna víctima de la matanza de Hebron estaba mutilada.

JERUSALEN, septiembre 5. (AP) Tantos los árabes como los judíos han pedido hoy a la opinión pública apoyo para sus respectivas causas.

Las organizaciones hebreas del país, según el corresponsal de la Agencia Telegráfica Judía, han elevado un memorial a Sir John Chancellor, Alto Comisionado de Palestina, en el que achacan los sangrientos disturbios a la agitación realizada por Amin El Hussini, Gran Mufti de Jerusalén y presidente del Consejo Musulmán, y también por ciertos elementos del Gobierno de Palestina.

El memorial de los hebreos ha sido redactado por el Consejo Nacional de los Judíos de Palestina, el primer rabinato y la organización hebrea ortodoxa nombrada Agudheh Israel. El documento dice que allá por 1921 se hizo propaganda entre los musulmanes para hacerles creer que sus mujeres y propiedades estaban en peligro, y que las disputas por el Muro de los Sollozos solamente han sido un pretexto.

«Uno de los principales incitadores del programa de 1921—dice el memorial—fué el Mufti de Jerusalén, quien fué hecho más tarde jefe del Consejo Musulmán por el Gobierno, y el que aparece ahora como protector de las fundaciones santas mahometanas contra nuestros ataques. Esa propaganda la realizó una fuerza bien organizada y bajo los mismos ojos del Gobierno, responsable de la seguridad del país de sus habitantes, aunque nada hizo para impedir la peligrosa propaganda ni prevenir sus maléficos resultados.

«Semejante extraña indiferencia por parte de un Gobierno moderno y fuerte que sabe usar del poder que tiene cuando desea hacerlo, ha reforzado nuestra convicción de que en los círculos oficiales hay elementos interesados en la propaganda musulmana y en hacer distinciones entre las nacionalidades que hay en Palestina».

El documento acusa después abiertamente a las autoridades inglesas de inepcia ante los desórdenes, no solamente en Jerusalén, sino también en Hebron, Beisan, Tel-Aviv, Haifa, Safed y otros centros judíos, diciendo que aquéllas ignoraron los insultos a los hebreos en el Muro de los Sollozos, estimulando así a los elementos sin ley ni freno. Para completar la situación, persiguieron a los judíos que se defendían, quitándoles las armas, arrestándolos y entregándoles a los tribunales, como si fuesen criminales.

La administración británica también pretendió mutilar la verdad de los hechos, controlando las líneas telegráficas y suspendiendo los periódicos.

Después de esta exposición acusadora de hechos, el memorial expone diez demandas de los judíos, conviniendo la primera de ellas con la ya formulada por los árabes: el nombramiento de una comisión investigadora independiente del Gobierno de Londres.

En las demás se pide seguridad para los hebreos en todas las ciudades y colonias, aumentándose los puestos militares y uniéndose elementos judíos a la policía; establecimiento de fuerzas de defensa judías, libertad de los hebreos arrestados por llevar armas y el arresto y juicio de todos los culpables, comenzando por los agresores y terminando por las autoridades que no supieron cumplir con su deber.

Los judíos también piden indemnizaciones por las propiedades que han perdido, auxilios de diversos órdenes y el castigo de las tribus árabes que participaron en los ataques y saqueos.

CAIRO, Egipto Septiembre 5. (Agencia Telegráfica Judía).—Las últimas noticias de Jerusalén dicen que continúa allí la tensión, y que con permiso del Gobierno se sigue construyendo el edificio del Supremo Consejo Arabe, cerca del Muro de los Sollozos.

Hay temores de que resurjan con violencia los desórdenes el viernes y sábado, por la fiesta religiosa de descanso.

Transporte Seguro, y lo Será Aún Màs en el Nuevo Dirigible

FRIEDRICHSHAFEN Alemania septiembre 5.— (A.P.)—Mientras los funcionarios alemanes y el público se unían hoy para rendir tributo al «Graf Zeppelin» por el grandioso vuelo que ha dado alrededor del mundo, centenares de mensajes de felicitación llegaron procedentes de todas partes del mundo. Entre ellos aparece uno del doctor Hugo Eckener, que se encuentra en Akron, Ohio, al capitán Ernst Lehmann, que mandó el zeppelin en su vuelo trasatlántico desde Lakehurst a Friedrichshafen.

Lehamann dijo que el vuelo alrededor del mundo ha demostrado que el dirigible ha colmado todas las esperanzas de sus constructores y navegantes. Es una cosa cierta que técnicamente el dirigible puede aceptarse como un medio absolutamente seguro para el transporte a largas distancias, especialmente para el servicio trasatlántico, continuó diciendo. Cree que esta afrmación es todavía más patente en relación con el nuevo zeppelin en construcción, que todavía tendrá mayor velocidad y más acomodo para los pasajeros.

Al parecer existe ahora el proyecto de hacer un vuelo con el dirigible hasta Moscú, en señal de aprecio por parte del doctor Eckener a las autoridades soviéticas por las facilidades que le dieron para cruzar por el territorio de Rusia y de Siberia, teniendo en cuenta que las condiciones del tiempo no permitieron pasar por la capital rusa cuando el vuelo alrededor del mundo.

SUMARIO

A.—Ayuntamiento	14
—Automóviles Circulados	26
—A. de la Prensa (Festival)	3
C.—Cine (por J. J. V.)	10
—Casas de Salud (Enfermos)	4
—Cámara de Comercio	13
—Consejos Médicos	9
—Correo Aéreo	13
—Cárcel y Vivac	12
—Correccionales	12
CH.—Choferes (Noticias)	26
D.—De Día en Día	2
—Defunciones	5
EDITORIAL	16
—Emergencias y C. de Socorro	7
—Expertos (Policía)	15
—Estado Mayor	15
G.—Gaceta	26
—Gobernación	13
—Ganado (Marcas)	2
H.—Habaneras 5, 7, 9 y	11
—Hacienda	5
—Hermandad Ferroviaria	14
I.—Ideales de una Raza	9
—Instituto (Examinandos)	15
J.—Judicial (Policía)	12
—Juzgados de Instrucción	12
—Junta Central (Acuerdos)	15
M.—Matanceras	2
—Miscelánea	4
—Mercantil	20
O.—Obras Públicas	7
P.—Palacio	15
—Para Ellos y Para Ellas	9
—Provincias (Inf. Telegráfica)	21
—Puerto	13
—Pasaportes y Ciudadanías	3
R.—Religiosa (Información)	6
—Radio y Electricidad	11
—Reclamados	12
S.—Sociedades Españolas	4
—Sanidad (Licencias)	13
—Sanidad	5
—Sanidad	9
T.—Teatro (Cartel del Día)	8
—Tribunales	12
U.—Universidad	3
V.—Vida Civil	12

El coronel Serafín Ramos Espinosa, actual director del Instituto de la Habana, estará de regreso en esta capital procedente de New Orleans, hoy viernes a las 11 de la mañana. La hora de entrada del vapor «Turrialba» en el que regresa nuestro estimado amigo está señalada a las 10 a. m. Desembarcará en el muelle de Santa Clara.

El Coronel Espinosa regresa en unión de su distinguida esposa y de sus dos hijos.

UN CUBANO QUE ENCONTRO AYUDA

Fué de Méjico a Guatemala y regresó como polizón

CIUDAD MEXICO, septiembre 5. AP. — El cubano Angel García, de catorce años de edad, que se introdujo como polizón en el aeroplano Ford de tres motores, perteneciente a la Compañía Mexicana de Aviación, regresó hoy a Veracruz, después de la inauguración del servicio postal y de pasajeros con la capital guatemalteca, haciéndose cargo del muchacho, hasta que pueda encontrarle trabajo, López de Cárdenas, un funcionario de Correos.

El joven García, cuyos padres residen en la Habana, vino a México hace algún tiempo y después se trasladó a Guatemala, por tren, con otro muchacho que le robó todo el dinero que tenía, dejándole sin un centavo. García se introdujo secretamente en el compartimento de equipajes del trimotor y fué descubierto durante el vuelo a México.

Misteriosos Crímenes en Chicago

Rivalidades entre las bandas causaron otras dos víctimas

NO DEJAN RASTRO ALGUNO

Dos bandidos aparecieron acribillados a balazos

CHICAGO, septiembre 5. AP. Las partidas de malhechores de esta ciudad llevaron a cabo en el día de hoy una de sus dobles ejecuciones y, como de costumbre, las únicas pruebas que han llegado a poder de la policía, son los cadáveres de dos bandidos acribillados a balazos.

Los dos víctimas, Frank (Cy) Gawley y Edward Wescott, fueron hallados cadáveres esta mañana por un obrero, en una calle poco transitada de la comunidad de Northwest. Ambos presentaban varios disparos que les fueron hechos por la espalda.

Los verdugos realizaron bien su faena. La policía no encontró la más ligera huella de ellos y solamente tiene a su disposición los antecedentes penales de los muertos como base para las investigaciones.

Todo parece indicar que fueron secuestrados o al menos que fueron llevados al lugar donde se les ejecutó por algunos «amigos». No hubo lucha, según ha podido comprobar la policía. Uno de los muertos tenía dos nickels en la mano.

Bien que fuera por sorpresa o que hubiesen sido secuestrados, lo cierto es que no cabe la menor duda de que el crimen ha sido cometido por una de las bandas de malhechores de la ciudad.

Inmediatamente de identificados, los agntes de la policía trataron de localizar a un individuo y dos mujeres cuyas direcciones aparecían en una libreta de notas que apareció en los bolsillos de una de las víctimas. La policía como de costumbre, establece cierta relación entre las dos víctimas y varios crímenes, pero hasta ahora nada en definitiva ha podido aclararse.

$5.000 AL QUE HALLE EL AVION

Ofrecen al Que Encuentre al City Of San Francisco

Desde el Martes se Perdiò Con Ocho Personas a Bordo

GALLUP, Nuevo México, Septiembre 5. (AP.)—El aeroplano "City of San Francisco" de la Transcontinental Air Transport Company, que salió de Alburquerque, Nuevo México, el martes por la mañana con ocho personas a bordo continuaba perdido esta noche, creyéndose que haya caído en la sección casi deshabitada de la frontera entre los estados de Arizona y Nuevo México.

El ejército, la armada y otras compañías aéreas de las cercanías están combinando sus esfuerzos con el fin de encontrar a los cinco pasajeros y tres tripulantes del "City of San Francisco", cuya desaparición está rodeada del mayor misterio.

La noticia que circuló anoche dando cuenta de que había aparecido destrozado el avión y muertos sus ocupantes resultó inexacta.

Los indios de las cercanías han estado explorando todo el territorio en busca del avión y al mismo tiempo tratando de comprobar diferentes rumores que circulaban de tiempo en tiempo, sin que hasta la hora presente hayan dado el menor resultado sus pesquisas. En vista de esto se llegó hoy a la conclusión de que el aeroplano no ha caído en las proximidades de Gallup surgiendo entonces la teoría de que posiblemente haya aterrizado en las cercanías de Hau, para donde se han despachado aeroplanos exploradores.

La Transcontinentar Air Transport Company ha ofrecido un premio de $5.000 a la persona que encuentre el avión.

BRIAND QUIERE LA CONSTITUCION DE LOS E. U. EUROPEOS

Al dar a conocer su proyecto ante la Asamblea de la Liga de Naciones, conquistó nuevos laureles como experto orador

RECOMIENDA PROFUNDO ESTUDIO DE ESTE ASUNTO

Dijo a las mujeres del mundo que defiendan a sus hijos contra el mal de la guerra y doctrinas que inculcan el odio

GINEBRA, septiembre 5 AP. El primer ministro Briand de Francia, orador preeminente entre los estadistas europeos, conquistó hoy nuevos laureles para su corona con el discurso que pronunció esta mañana ante la Asamblea de la Liga de Naciones dando a conocer su proyecto para el establecimiento de una Federación de los estados europeos a la que se ha dado popularmente el nombre de Estados Unidos de Europa.

Recomendó a las naciones que hagan un profundo estudio de esta proposición y sus manifestaciones fueron premiadas con aplausos. Planteó la cuestión durante el elogio que hizo de la década de trabajos realizados por la Liga de Naciones, en el cual dijo a las mujeres del mundo que protejan a sus hijos contra los falsos ideales de la guerra y contra las doctrinas que tienen por objeto inculcar el prejuicio y el odio entre los pueblos.

El discurso de M. Briand ante la Liga se consagró principalmente a hacer un examen de su labor y analizar los problemas que están aun por resolverse, pero en un banquete que se celebró más tarde, y al que asistieron los periodistas y corresponsales, M. Briand siguió tratando del plan para la federación europea e indicó que su aspiración es política y económica. Dijo que aunque la idea había sido calificada de sueño estaba perfectamente convencido de que las naciones de Europa pueden establecer lazos más íntimos para beneficio mutuo.

El primer ministro Briand, al recomendar a los Gobiernos que presten la atención a las posibilidades de una federación europea, dijo que además del desarme militar es necesario el desarme económico, y en su opinión este problema debe atacarse desde el punto de vista político.

El primer ministro Ramsay Mac Donald logró interesar también a la Asamblea con sus manifestaciones acerca del convencimiento que abriga de que la Gran Bretaña y los Estados Unidos, venciendo todas las dificultades, a causa de que ambos pueblos las quieren vencer, llegarán eventualmente a un completo acuerdo sobre los problemas navales.

Mac Donald declaró que el tremendo deseo de paz que abriga el noventa y cinco por ciento de los pueblos del mundo, permitían al Presidente Hoover y al jefe del Gobierno inglés resolver el problema naval.

"Este espíritu de paz apoyará las manos del Presidente Hoover y las mías, y nos permitirá solucionar la cuestión como estadistas. Tenemos aun nuestras dificultades que vencer. Hay cosas de carácter intrincado que arreglar, pero la voluntad del pueblo es más poderosa que todo lo demás y al fin a él corresponde decir la última palabra", dijo Mac Donald.

Durante el almuerzo, Briand y Mac Donald estuvieron más joviales, conversando acerca de los estilos de las modas femeninas, comparándolas con los grandes acontecimientos políticos de Ginebra.

Manifestaron que este es un mundo de constante progreso y cambio y que los cambios sensacionales e inesperados no siempre se producen con falta de confort o infelicidad, ni mucho menos con desastre.

Recordaron que los hombres pronosticaban que las mujeres contraerían pulmonías y otras enfermedades con los vestidos cortos, pero que se ha visto que tales temores carecían de fundamento, arguyendo que lo mismo puede decirse de los cambios políticos de las naciones.

LAS CONFERENCIAS DE JINARAJADASA

Hizo su presentación en la Asociación de Repórters ayer

EN LA ACADEMIA DE ARTES

Habló sobre la civilización hindú y el magisterio

Con numeroso público se celebró en a Ass. de R. de la Habana (Círculo Nacional de Periodistas), la presentación del filósofo indio C. Jinarajadasa.

La presidencia del acto estaba integrada, por el señor César Rodríguez, Presidente de la Asociación, el Lic. Carlos Trejo y Lerdo de Tejada, Embajador de México, el señor Marcelino Blanco, Vice-Presidente de los reporters, doctor Damaso Pasaldo, el señor Edelmiro Felix, Dr. Rensoli, Director de Sanidad etc.

El señor M. Blanco que hizo la presentación leyó un capítulo sobre la vida y las producciones literarias y filosóficas del Proesor Jinarajadasa.

El Profesor Jinarajadasa, comenzó su conferencia sobre "La Civilización Hindú", refiriéndose a lo que es la vida de la familia en el Oriente y haciendo una historia breve del proceso del perfeccionamiento en los pueblos hindues. Se refirió a la evolución que está experimentando la India en el orden industrial, aún cuando allí se persigue que el hombre sea el dominador de la máquina y no esclavo de ésta.

Extendiendose en otro orden de consideraciones filosóficas, el profesor Jinarajadasa, habló sobre la importancia que tiene para el hombre el trabajo que lo libera y lo conduce a planos de superioridad. Dijo que debía reaccionarse contra esa escuela demasiado materialista que entiende que cuando un hombre llega a cierta edad y ha dado ya todo el producto de su virilidad fisica se le echa a un lado como una cosa inutil, lo que ha hecho a un filosofo inglés decir que cuando se llega a viejo solo se sirve para jugar al golf.

Expresó como cada individuo ocupa un lugar en la sociedad que debe de aprovechar con el trabajo personal, lo mismo sacudiendo un mueble que haciendo una obra de arte.

Terminó su conferencia hablando de la concepción hindú de Dios e invocándole.

Por la noche —en la Academia de Artes y Letras— disertó sobre el magisterio. El Profesor Jinarajadasa dió esta conferencia accediendo a una indicación del Gral. Alemán.

En síntesis dijo: —La enseñanza en Occidente no es universal, está exclusivamente dirigida a poner en manos de unos hombres armas especiales de lucha susceptibles de hacerles vencer con mejor facilidad.— El "sentimiento" de la guerra, en todos sus matices, es lo que se enseña. Es una educación exclusiva del cerebro con olvido del sentimiento; y ésto en cambio deberá ser el eje de la enseñanza. Lo más útil de la civilización occidental se concentra en los deportes: el individuo se adiestra y lucha por su equipo y para su equipo. El individuo se anula y se suma a la comunidad. Este es el rasgo noble y plausible de la educación que se desprende de los deportes. Cantó, por último, un himno al Magisterio.

Hizo la presentación del profesor Jinarajadasa el Sr. Santiago Arguello. La concurrencia fué numerosísima.

LA LUCHA POR LA COPA SCHNEIDER

Hoy Comenzará la Competencia Inglaterra e Italia

INTENSO CALOR EN TODA EUROPA

En algunas comarcas el calor fué acompañado de tormentas

MUCHAS PERDIDAS DE VIDAS

Las vacaciones escolares en Hungría fueron prorrogadas

LONDRES, septiembre 5. AP. —Hoy se mantuvo el excesivo calor que Inglaterra y la Europa continental están sufriendo. El Real Observatorio de Geenwich anuncia que la temperatura promedial ha sido en esta semana de 6.6 grados Fahrenheit más elevada que la habida en los mismos días durante 65 años, de 1841 a 1905.

La ola de calor en la Rinlandia ha sido acompañada por terribles tormentas que han causado grandes pérdidas de vidas y enormes daños materiales.

En Hungría el calor ha sido extremado, con temperaturas de 85 a 95 grados a la sombra. Ha habido que posponer por dos semanas más las vacaciones de los escolares húngaros, por motivo del calor.

En Atenas ha llovido copiosamente, produciéndose inundaciones en ciertos barrios.

En todo el Norte de Africa ha llovido también mucho. Del Cairo dicen esta noche que la crecida del Nilo amenaza la cosecha de algodón.

Se Desarrollaràn Velocidades de 360 a 380 Millas por Hora

CALSHOT, Inglaterra, Septiembre 5. (AP.)—Pequeños incidentes, tan frecuentemente asociados a las competencias de velocidad, se registraron hoy durante las últimas sesiones de práctica de los aparatos que tomarán parte en el concurso de la Copa Shneider. Mañana comenzará la rivalidad entre ingleses e italianos con excelentes condiciones de tiempo, según anuncian los observatorios. El primer día de pruebas se dedicará a la navegación.

Como resultado de las sesiones de práctica se anunciaron esta noche oficialmente los siguientes teams:

Por Inglaterra: Oficial G. R. D. Waghorn, piloteando el supermarino Rolls-Royce S-6; teniente de vuelo D. D'Arcy Greig, con su supermanino Napier S-5; oficial de vuelo R. L. R. Atcherley, con el supermarino S-6; piloto de reserva, teniente G. H. Stainforth, con un Gloster Napier 6.

Por Italia: Oficial Tomaso del Molin piloteando un Macchi 52; teniente Rano Cadringher, con un Macchi 67; teniente Giovanni Monti con un Macchi 67; piloto de reserva comandante Agello y capitán Canaveri con un Macchi 52.

En el team italiano la máquina asignada a Dal Molin es el aeroplano en que el comandante Bernhardi estableció el record mundial de 318. 5 millas por hora en 1927. El joven oficial tiene que realizar la proeza en ese antiguo aparato a causa de que el aeroplano Macchi en que tenía pensado volar sufrió una avería en uno de los flotadores durante las pruebas de estos días y sólo se libró de un hundimiento debido a que un bote se colocó inmediatamente bajo el ala de estribor.

Se calcula que las velocidades que se desarrollarán en estas competencias serán de 360 a 380 millas por hora, a juzgar por las pruebas que se han hecho, pero ninguno de los dos teams ha querido decir si piensa superar esas velocidades.

CAMPAÑA CONTRA LOS ARANCELES

Demócratas y republicanos se combinarán para combatirlos

ACUERDO ENTRE LOS GRUPOS

Limitación de modificaciones a los artículos de la tierra

WASHINGTON, Sep. 5. AP. La combinación de demócratas y republicanos independientes del Senado, que durante varias semanas se opuso al plan de primas para auxiliar a los agricultores recomendado por el Presidente Hoover, han reanudado su oposición a los aranceles recomendados por la administración republicana.

Como resultado de un acuerdo sobre el procedimiento a que se llegó hoy entre el senador Robinson, de Arkansas, jefe de los demócratas y el senador Borah, de Idaho, representante del grupo de senadores agrarios del Oeste, se han diferido los esfuerzos con el fin de pedir la limitación de las modificaciones arancelarias a los artículos de la tierra.

Robinson cree que deben debatir primeramente los méritos del proyecto y dijo que despues que el país conozca debidamente los cambios propuestos por la mayoría de la Comisión de Hacienda, muchos demócratas apoyarían una moción análoga a la que presentó Borah en el mes de Junio y fué desechada.

Al anunciar que se había llegado a una «inteligencia» entre los dos grupos, Borah no dió a conocer ningún detalle, limitándose a decir que los republicanos independientes no tienen ninguna objección que hacer al aplazamiento.

CONSUL ARRESTADO POR MALVERSACION DE FONDOS

LOS ANGELES(California, Sep. 5 (AP).— Hoy se supo el arresto del Sr. William Elizondo, Cónsul de Nicaragua en San Diego de California, por malversación de fondos.

NO LLEGO A REALIZARSE LA ESTAFA DE MEDIO MILLON DE PESOS INICIADA

Un desconocido preparó una combinación de modo perfecto y cuando tenía los cheques en su poder no los cobró

Seis bancos recibieron orden de la casa principal de depositar de 75 a 100 mil pesos en el Chase Bank de N. Y.

NUEVA YORK, Sep. 5. (AP).—La Asociación Americana de Banqueros encargó hoy a varios detectives la solución de un enigma financiero sin precedentes en la historia bancaria. Lo ocurrido es muy sencillo: un hombre lo preparó todo, al parecer, con perfección insuperable, para apoderarse de medio millón de pesos que no le pertenecía, y entonces no tomó nada, desdeñando el dinero.

El 30 de agosto último seis de los principales bancos recibieron telegramas en clave ordenando que se depositara en el Chase National Bank de 75 a cien mil pesos, por cuenta del Banco de Telluride, Colorado.

Los seis bancos procedieron como se les mandaba. El Chemical Bank, el Trust Company y el First National Bank depositaron cien mil pesos, y el Guaranty Trust Company, el Equitable Trust Company, el National City Bank y el Harriman National Bank, 75 mil pesos cada uno.

El sábado pasado un hombre que dijo nombrarse C. D. Waggoner, presidente del Banco de Telluride, se presentó en el Chase Bank y entregó varios cheques para su certificación, y como llevaba en regla sus documentos de identificación, los cajeros no tuvieron inconveniente en hacerlo. Los cheques representaban quinientos mil pesos. El presunto Mr. Waggoner se fué, y desde entonces no se le ha vuelto a ver. Pero hasta el momento no ha presentado un solo cheque al cobro, es decir, que no ha recibido un solo centavo del medio millón que tuvo al alcance de la mano.

—Toda la transacción se desenvolvió con impecable regularidad,—dicen los funcionarios del Chase Bank,— pues el dinero fué depositado en nuestras cajas por los seis Bancos que recibieron la orden de Denver. Hasta ahora no hemos sabido nada de las instituciones afectadas.

Pero si estas no se han comunicado con el Chase Bank, no han permanecido ociosas en otros sentidos. Los abogados del Harriman Bank informaron a la fiscalía de lo ocurrido, y a petición de los otros cinco la Asociación de Banqueros comenzó a investigar. Todos los Bancos de Denver insisten en que ellos no telegrafiaron orden alguna para el depósito del dinero a cuenta del Banco del Telluride.

Todo indica que los cheques fueron firmados en blanco, efectivamente, por el cajero del Banco de Telluride antes de irse de vacaciones. Se ha sabido también que Mr. Waggoner iba en camino de Nueva York el 30 de agosto y que cuando se envió desde Denver los telegramas de orden, se suponía allí que el banquero estaba en la ciudad. Lo cierto es que varias personas vieron a Mr. Waggoner, el auténtico, el 31 de agosto, pero después nadie le ha encontrado.

Se ha circulado por todo el país al misterioso Mr. Waggoner o a su "doble". Y como hasta ahora el Chase Bank no ha recibido contraorden alguna de los bancos interesados en este misterioso enredo del medio millón que iba a ser robado por el que a última hora no quiso hacerlo, la institución no ha querido tomar medida alguna para impedir el cobro de los cheques que fueron certificados en sus ventanillas, con todas las de la ley.

SOBRE EL MEJOR MODO DE CONCILIAR EL SUEÑO

NEW HAVEN, Connecticut, Sep. 5 (AP).— Nuevos descubrimientos acerca de como dormir mejor se han dado a conocer en el noveno Congreso Internacional de Psicología.

"Las concepciones actuales acerca del sueño no han resistido las pruebas experimentales según los estudios de diez investigadores", dijo H. M. Johnson, de Mellon Institute, Pittsburgh, presidente del Symposium, en su resumen.

Dijo que según había podido verse por medio de las cintas cinematográficas tomadas en el instituto, "la mayor relajación posible de los músculos se obtienen durmiendo enroscado como los gatos y en una postura semejante a la del nadador. Una cama resulta demasiado estrecha y limita el número de posturas que favorecen el sueño".

PRORROGA A LOS CINEMATOGRAFOS

Hasta el día 25 del actual, para cumplir las ordenanzas

EN la Secretaría de Sanidad en virtud de lo solicitado por la Unión Nacional de Empresarios, se ha concedido una prórroga de este mes a los Empresarios y se le ha remitido a todas las Jefaturas locales de Sanidad por el doctor Francisco María Fernández el siguiente telegrama: "Hasta el día 25 del presente mes de Septiembre no debe aplicarse medida clausuras a locales cinematográficos como consecuencia de lo dispuesto en Decreto número 8 de esta Secretaría, esa Jefatura deberá señalar a los propietarios obras y reformas deben realizar, para ponerse dentro de lo dispuesto art. 63 ordenanzas Sanitarias."

El Secretario-Asesor de la Unión Nacional de Empresarios, F. Caraballo Sotolongo dado los numerosos telegramas del interior que ha recibido nos ruega que por medio de nuestro periódico se haga saber a todos los Cines del interior de la República que han sido clausurados o que están en víspera de serlo, que le hace saber que las clausuras han sido dejadas sin efecto por el señor Secretario de Sanidad y que por lo tanto pueden inmediatamente volver a abrir sus teatros al público lo que se apresura a comunicar de un modo público para evitar continúen sufriendo perjuicios los Cines y el público que a los mismos asiste.

LOS ANUNCIOS ECONOMICOS

Para toda clase de Compras, Ventas, Ofertas y Solicitudes de Empleos, Alquileres de Casas, Dinero en Hipotecas, y toda clase de negocios. Son los más efectivos y los más prácticos por su módico precio y su gran circulación.

DEPARTAMENTO DE ANUNCIOS CLASIFICADOS

A 3333 DIARIO DE LA MARINA A1014

M.E.C.D. 2016

En Ropa Interior, sólo una
VITI DESPUES DE VITI
NINGUNA

DE DIA EN DIA

LA Asociación Nacional Económica Cultural Juventud Cívica, desea la cooperación del redactor de estas crónicas, para que se acepte el concurso de dicha institución al objeto de contribuir a la instrucción pública, gratis et amore, por medio de escuelas nocturnas a cargo de profesores voluntarios, que sean previamente examinados por delegados oficiales del Gobierno.

Sólo piden locales y material de enseñanza.

Lo segundo acaso resultara un problema; pero lo primero, es fácil. Las escuelas públicas no se usan de noche y bien pudieran dedicarse a esa benemérita labor que pretenden realizar los muchachos de la Juventud Cívica, primer caso que en Cuba se registra de gente que se ofrece a trabajar sin sueldo.

En último extremo ahí están los locales de las Academias de Baile que acaban de cerrarse. Ofrecerían hasta la ventaja de que los asiduos concurrentes, al verlas abiertas de nuevo, creyeran que habían reanudado sus actividades y entrarían. Y una vez dentro, en vez de Charleston y del Danzonete y el Son, aprenderían gramática, aritmética, historia, etc... si todas esas cosas pueden aprenderse por sorpresa en una noche.

* * *

PARECE que se está intensificando y lleva camino de dar resultado la campaña iniciada por la Secretaría de Sanidad, contra las enfermedades parasitarias del intestino, que han venido constituyendo nuestra principal endemia.

Es, en verdad, una campaña inspirada en serios móviles.

Lo único que tuvo de curruscante, fué aquella partida espectacular de un tren especial para recorrer toda la República en son de guerra contra los minúsculos y escondidos enemigos de la salud.

Cuantos leyeron "En busca del triffinus melancólicus", tomo I, de la colección "Viajes Morrocotudos", no pudieron por menos que sonreirse ante aquel tren de batir arrancando de la Estación Terminal.

* * *

LA reforma del actual Calendario es apoyada, en principio, por nuestro distinguido amigo el doctor Millás, Director del Observatorio Nacional, que se muestra partidario del año de 13 meses.

En lo que no estamos conformes con él es en su proposición de intercalar ese nuevo mes 13, entre los de Junio y Julio.

Por ningún concepto.

¿Les parecen pocos, todavía, al señor Millás, los meses de verano? Bien se conoce que él los pasa ricamente instalado en lo cimero de las Lomas de Casa Blanca.

* * *

"HAY razones para esperar un mejor futuro en la industria azucarera".

¡Ya lo creo!.. Una de las razones, es que la situación actual de la industria azucarera no puede ser peor.

VEJABAN A UNA JOVEN

Los expertos Izquierdo y Llorente procedieron al arresto del chofer Antonio Corrales y Miguel Angel Rodríguez, por haberlos sorprendido cuando manejando el auto camión 68694, vejaban a una señorita que transitaba por la esquina de Lealtad y Figuras.

Marcas y Patentes
Lorenzo S. Ruiz
—En práctica desde 1912—
Edificio Casteleiro. Departamento 401. Oficios 1º Cable y Telégrafo «TRADEMARK»
Teléfonos: I-5960 y A-9746
HABANA
Esta oficina cuenta con archivo clasificado para la investigación de las marcas.
9685 1 d 2.

NUEVAS MARCAS PARA EL GANADO

Relación de las concedidas últimamente por Agricultura

Se han ampliado para señalar más de circuenta cabezas de ganado, las marcas que se le concedieron a los Sres. José Carballeira Onega, Sebastián González, Prudencio Alvarez Martín, José Manuel Rivez, Alberto García de Mesa, Werceslao y Juan Ojeda, Enrique Alvarez Téllez, Alberto Olivera Llorentes, Floro Santo Enrique, Salustiano Enríquez, Angel León Rivero, Ricardo Hernández Ramos, José Perdomo y Rivero, Rodríguez Daus y Hermanos, Abelardo Toledo Fadragas, Bartolomé Armas, Valentín Rodríguez Díaz, Blas Ferreiro González, Luis Gutiérrez y Hermanos, Luis Barceló y Machín, Leonardo Vázquez Ortega, Vicente Gómez Gómez, José Ramón Delgado, Pedro Figueroa y José del Pino.

Dr. F. M. Souza
Garganta, Nariz, Oidos. Hospitales de New York, Viena, Budapest. Habana. San Lázaro 228. de 2 a 4.

HERIDAS

Por graves que sean, si acude a tiempo aplicando el maravilloso cicatrizante "ARNAO", lo mismo quemaduras intensas, heridas pérforocortantes, las de operaciones quirúrgicas, las de automóvil, no sólo evitará la infección, los dolores y cicatrices, sino que obtendrá la cura en la mitad de tiempo acostumbrado. INFALIBLE para úlceras varicosas. Sarrá, Johnson, Americana, Taquechel, Boticas.

MATANCERAS

FIESTA DE ARTE

La de esta noche.
Gran concierto que ofrece en nuestro principal Teatro, la bella pianista Arminda Schutte y Viciedo.
Una gran maestra.
Por que está considerada ya así, la que ayer discípula de Flora Mora, forma parte al presente del Profesorado de su Academia.
Un programa selecto, de inmensísimo deleite para esos espíritus refinados que gustan de la buena música, ofrece Arminda en su gran fiesta de hoy.
Vendido está el Teatro todo.
Hallándose las localidades en poder de nuestras principales familias, que año a año acuden a Sauto a admirar los adelantos que en técnica, en ejecución, y en sentimiento nos presenta la Schutte.
Para ese Concierto ha ofrecido venir a Matanzas, caso de que así lo permitan los múltiples problemas que pesan sobre él, el Honorable Presidente de la República Gral. Machado.
Dará comienzo el recital a las nueve en punto.
Por lo que tengo encargo de la artista de suplicar al público que a esa hora se encuentre en sus respectivas localidades.
Para evitar molestas interrupciones.

EL DR. ORTIZ COFFIGNY

De nuevo en Matanzas.
Llegó el miércoles a esta ciudad, después de prolongada ausencia en la Habana, donde convaleció de la grave enfermedad que lo aquejó, el eminente Cirujano, que representa entre nosotros a la heróica Bélgica.
Vuelve restablecido de un todo.
En perfecto estado de salud.
Con el doctor Ortiz ha regresado a Matanzas su bella esposa, la dama tan distinguida, tan elegante, María Teresa Pérez.
A su residencia de la calle de Byrne, aquella casa por la que han pasado cuatro generaciones de los de ese apellido, acuden desde la tarde del miercoles los elementos de mal alto relieve de nuestra sociedad, que alborozados van a saludar al médico a quien veneran, a quien tanto estiman, al caballero que es figura de las más prominentes en todos nuestros círculos.
Sean bienvenidos.

EN LA INTIMIDAD

Con exclusión de invitaciones.
Y solo ante el grupo de los familiares y de los más allegados a la interesante pareja fué esa boda de ayer en la Capilla del Obispado.
Ofició en ella Monseñor Sainz.
Que dió su bendición a Consuelo Miranda y Antonio Artilo.
Adelante en mi nota de ayer los nombres de padrinos y testigos. No los repetiré hoy, concretándome en estas líneas a levantar acta del ceremonial, al que solo acudieron las familias de Miranda y Artola, con el pequeño grupo que formaban Ondina y Aida Muñoz, Enma Riera, María Pérez Chausa y Dulce Velunza.
Los testigos y sus familiares.
Y los confreres de "El Imparcial" y "El Repúblicano".
Invitado el Cronista a estos esponsales, lo alejaron de la dulce ceremonia, razones agenas a su voluntad.
En automóvil partieron Consuelo y Antonio después de sus bodas, sin rumbo determinado, sin previo sitio escojido, sin que supieran los muchos que se interesaban por su viaje, donde tendría éste fin.
Iban en pos de la dicha.

UN HECHO YA

La temporada de Regino.
Me cupo la satisfacción de adelantar la nueva hace ya algunos dias, y aunque se quiso poner en entredicho la noticia, viene ahora la realidad a confirmar mi información.
Carlos Sanjurjo y Ramón Soles, los empresarios siempre triunfantes acaban de cerrar negocio, con los representantes de las huestes de Regino, que por dos ocasiones me visitarán en sus breves estancias en esta ciudad.
Queda abierto pues el abono para esa temporada.
Que ha de ser tanto artística como socialmente un verdadero éxito.
La gentry matancera, como la de la Habana, siempre que actúa en Payret esa hueste criollísima del más popular de los actores cubanos, invadirá Sauto las tres noches de la segunda quincena de septiembre, que es para cuando nos visiten esos artistas.
Al teléfono 627 pueden dirigirse todos los que deseen que anticipadamente se les aparten sus localidades.
Por que se han de agotar estas, apenas iniciado el abono.

DE DOCE A UNA

La hora del DIARIO.
Es esa en la que trasmite a todos los radio-fans, su diario Concierto la Estación de la MARINA.
Concierto selecto, del que disfrutamos los huéspedes del Hotel París, a la hora del almuerzo, con regularidad y precisión que no ofrece ninguna otra transmisora.
Podrá depender de la hora, pero es lo cierto que ni de noche ni de día, ni antes de las doce ni después de la una, se reciben con tanta claridad, con tanta limpieza, transmisiones de otras estaciones.
En la selección que se ofreció el miércoles, la romanza de Bohemia la Marcha Fúnebre de Chopin, y el Bazar de Valses rusos, los escuchamos, como si estuviéramos en la propia estación del DIARIO DE LA MARINA.
Entre un coacktail y otro, esa hora de doce a una en el Hotel París, es rendez-vous de políticos y amateurs, que no pierden un solo día el Concierto de nuestra Estación.
Hay que confesarlo así.
Aunque inmodesto, por propia satisfacción.

LA SRA. DE LUQUE.

Huesped de los Cuní.
Para pasar una corta temporada entre los suyos llega hoy a Matanzas la señora Monona Ross, esposa del que fué hasta ayer Secretario de nuestra Legación en la República panameña.
Ha sido ascendido a Ministro el doctor Mario Luque y del Aguila.
Y antes de partir para el lugar de su nuevo destino, envía a su esposa y a sus hijos a Matanzas, para que visiten a sus familiares residentes aquí.
Con la bienvenida que dá ayer a Monona Ross, un confrere local vá mi saludo afectuosísimo.

ENGAGEMENT

De una matancera.
Dá la nueva ayer en sus Habaneras, el admirado y querido compañero Enrique Fontanills.
Una novia ideal...
A cuyos encantos, a cuyas virtudes se ha rendido un apuesto joven perteneciente a distinguidísima familia capitalina.
¿Los nombres de esa parejita?
Telma Boscowitz y Ricardo Adam.
Ante los tios de la fiancée, matanceros como ella, el doctor Jesús Pechet y Nenita Boscowitz formuló la petición el padre del novio el doctor Luis Adam Galarreta.
Es hija de esta ciudad la linda Telma, a la que recuerdo de pequeña y por la que sentí siempre las más vivas simpatias.
Llevenle a ella y a su afortunado prometido, estas líneas, mi sincerísima enhorabuena.

OPERADA

En la Clínica de Tamargo.
Lo fué ayer mañana le gentil jeune fille Currita Rando y Carnot, la hija adorada de mis amigos y vecinos Mariano Rando y Marina Carnot.
Operación de las amigdalas.
Que le practicara con su acostumbrada maestría, el notable especialista matancero doctor Juan Tamargo.
Enhorabuena.

LO QUE LAS FLORES

En el espacio de una mañana.
Fué así la vida del tierno angel que en la madrugada del martes llegara al hogar de Graciella Tregent y Miguel Gutiérrez.
Al cielo de donde vino, voló a las pocas horas de nacida.
Grande el desconsuelo de sus padres.
Infinita su pena.

RITA TEJERA

Enferma.
En San Miguel de los Baños donde pasa una temporada con sus tios el Fiscal de esta Audiencia y su esposa la señora Rosa Rescalvo, se encuentra guardando cama la graciosa jeune fille.
Se dirigió ayer mañana al balneario de Abril para visitar a Rita el notable galeno doctor Filomeno Rodríguez, que se ha hecho cargo de la asistencia de la interesante enfermita.
Por su restablecimiento hago votos.

UN ERROR

Que me apresuro a subsanar.
No ha perdido el ojo como consigné en mi nota de ayer, a consecuencia de la segunda operación que se le practicara en la Clínica de Reyes, la distinguida dama Lola Lamadrid y Heredia, Vda. de Tapia.
Lo conserva intacto.
Lo que hace aun más meritoria esa intervención que le fuera practicada por eminentísimo oculista.
Convaleciente ya la señora Lamadrid abandonó la Clínica, siendo asistida ahora en casa de sus hermanos Estanislao Lamadrid y Cira Andrade, a quienes debo la nueva que con tanta satisfacción ha de leerse en Matanzas.

EN EL TENNIS

La fiesta de septiembre.
Se habla de un té que ofrecerán las damas de la Directiva del Club de la Playa a una distinguida dama que el diez y nueve celebra su onomastico.
Acabo de enterarme de ello.
Y aunque sin más dato sobre él, apresurome a dar la nueva, por lo gratamente que ha de ser recibida por todos.
Fiesta en el Tennis, es decir horas de alegría, de animación, de contento y regocijo.
¿Que mejor perspectiva?

LA SRA. DE CABARROCAS

Adriana Beracierto.
Celebra hoy su onomastico la distinguida esposa del que por tantos años fué Presidente del Liceo, el doctor José Cabarrocas Migenes, ilustre jurisconsulto matancero, que cuenta con el mejor bufete de esta población.
No lo festejará.
Por que aunque ya muy adelantada la convalecencia del doctor Cabarrocas, aun permanecen él y su esposa, en la casa de Versalles que próxima a la Colonia Española, tomarán para completar el mejoramiento de su salud.
Con mi saludo a Adriana Beracierto, van los deseos que aquí formulo por que completamente curado regrese a su casa de Matanzas el doctor José Cabarrocas.

LA ULTIMA NOTA

Para decir que fué la velada del miércoles en el Liceo, una de las más animadas de la temporada.
Colmado se veía el salón.
Con la presencia de nuestras más gentiles figuras, de nuestras más bellas mujeres.
Se hablaba ya en la velada de antier, de la fiesta con que abrirá la temporada invernal la casa cubana.
Fiesta del diez de Octubre, que es siempre una de las más animadas, de las más lucidas.
¿Velada, baile o Concierto?
De eso ha de tratar la Junta Directiva en su próxima reunión, adelantándose sí, que tanto al Presidente como al Director del Club, doctores Estorino y Font, animan los los mejores deseos de ofrecer algo extraordinario, algo que ha de hacer eco.

Manolo JARQUIN.

CARLOS MANUEL DE CESPEDES

Ha sido editado un libro en París, muy interesante

Ha llegado a la Habana — y ayer nos ofrecieron un ejemplar en la Secretaria de Estado— un interesante debido a la pluma del señor Carlos Manuel de Céspedes y Quesada, hijo del ilustre patricio cubano, Carlos Manuel de Céspedes, que se levantara en armas contra el poder de la metrópoli el dia 10 de Octubre del año de 1868. Es el autor además el actual Ministro de Cuba en la República francesa.

Se intitula el expresado volumen —cuenta noventa páginas en total de amenísima lectura— «Las banderas de Yara y Bayamo», en el que el señor Céspedes y de Quesada hace una completa historia de la aparición de las banderas gloriosas y pone un punto final a las polémicas que hace más de un año se suscitaron alrededor de las insignias de la patria, que tremolaran por vez primera en los campos de la revolución, en el año de 1868.

Contiene el libro que citamos una introducción del autor, a manera de prólogo; unos muy interesantes apuntes biográficos de la más acusada de las figuras revolucionarias de Cuba, apuntes que se refieren únicamente a su vida privada, siguiéndole en el resto del libro una historia detallada, completa y amena, además, de las banderas de Yara y de Bayamo. Contiene también el volumen interesantes grabados del Patricio; un retrato de su esposa, doña Ana de Quesada de Céspedes; una interesante fotografía formada de una litografía de las ruinas del ingenio de La Demajagua; la bandera de Yara, que se conserva en el salón de Sesiones de la Cámara de Representantes; la Bandera de Bayamo que, «en prueba de fraternidad y de amor, fué devuelta a la nación cubana por el gobierno de S. M. Alfonso XIII, Rey de España» y por último, tres facsímiles de las banderas conocidas por la del Te Deum, la de Las Mangas y la de la Demajagua.

El libro que ayer nos entregaron en la Secretaria de Estado, fué editado en Paris, por la Editorial Le Livre Libre. El comentario al mismo, lo hará en su oportunidad nuestro redactor bibliográfico.

KOTO Y SIN MOTOR

En la esquina de Tallapiedra y Labra, desde hace días se encontraba abandonado un camión, al que le falta entre otras cosas el motor, ignorándose a quien pertenezca. Anoche el camión se incendió ignorándose cómo, sin que se haya podido inquirir quienes fueran los autores del hecho.

DR. PULGARON
Manzana de Gómez 465
Teléfono A-1862.
PRIMERA ENSEÑANZA. SEGUNDA ENSEÑANZA SUPERIOR Y LATIN.
Visitas y Avisos: de 6 a 7.

De Turno HOY
FARMACIA
MANHATTAN
BELASCOAIN 1
Teléfonos : U-6722 y U-7048
MENSAJEROS

LA MAYOR
32 EDIFICIOS
600 EMPLEADOS
SARRÁ
DROGUERIA
ABIERTA TODOS LOS DIAS
TODA LA NOCHE LOS MARTES

FARMACIAS DE TURNO

VIERNES

Dirección	Teléfono
HABANA	
Camparilla y Villegas	M-5713
B. Maso y Peñalver	M-5450
Zenea 145	U-7018
Gral. M. Suárez y Oquendo	U-3936
Gral. Aguirre y R. Cabrera	M-5422
Padre Varela 1	U-7048
Ave. de Menocal 121	U-7074
L. Mª de Labra y Esperanza	M-5211
Pi y Margall 27	M-4700
Ave. República y F. Andrade	U-6774
Gral. Q. Banderas y Corrales	M-4666
Padre Varela 645	M-5427
Estrada Palma 95	M-4092
Merced 42	M-4370
Luz y San Ignacio	M-4015
Finlay y Soledad	U-8729
Príncipe núm. 19	U-7040
Fernandina 77	M-5365
Vicente Aguilera 67 y 67	M-1736
VEDADO	
Calle 17 entre E y G	F-6222
Calle 2 entre 35 y 37	F-6002
Calle M y 13	F-6213
Ave. de Wilson 109	F-6200
VIBORA	
10 de Octubre 614	I-7242
Milagros y San Anastasio	X-2361
Estrada Palma 59	I-7591
10 de Octubre 442	I-7481
Concepción 18	I-7678
JESUS DEL MONTE Y SANTOS SUAREZ	
Stos. Suárez y Serrano	I-7609
10 de Octubre 218	X-3005
LUYANO	
M. Fernández de Castro 113	I-7713
M. Fernández de Castro 48	X-2348
CERRO	
Salvador y Bellavista	I-7618
Calzada del Cerro 440	M-4230

NOTA.—Este grupo deberá prestar el servicio público todo el día y la noche de los Domingos siguientes: Febrero 10; Marzo 24; Mayo 5; Junio 16; Julio 28; Septiembre 8; Octubre 20; y Diciembre 1º.

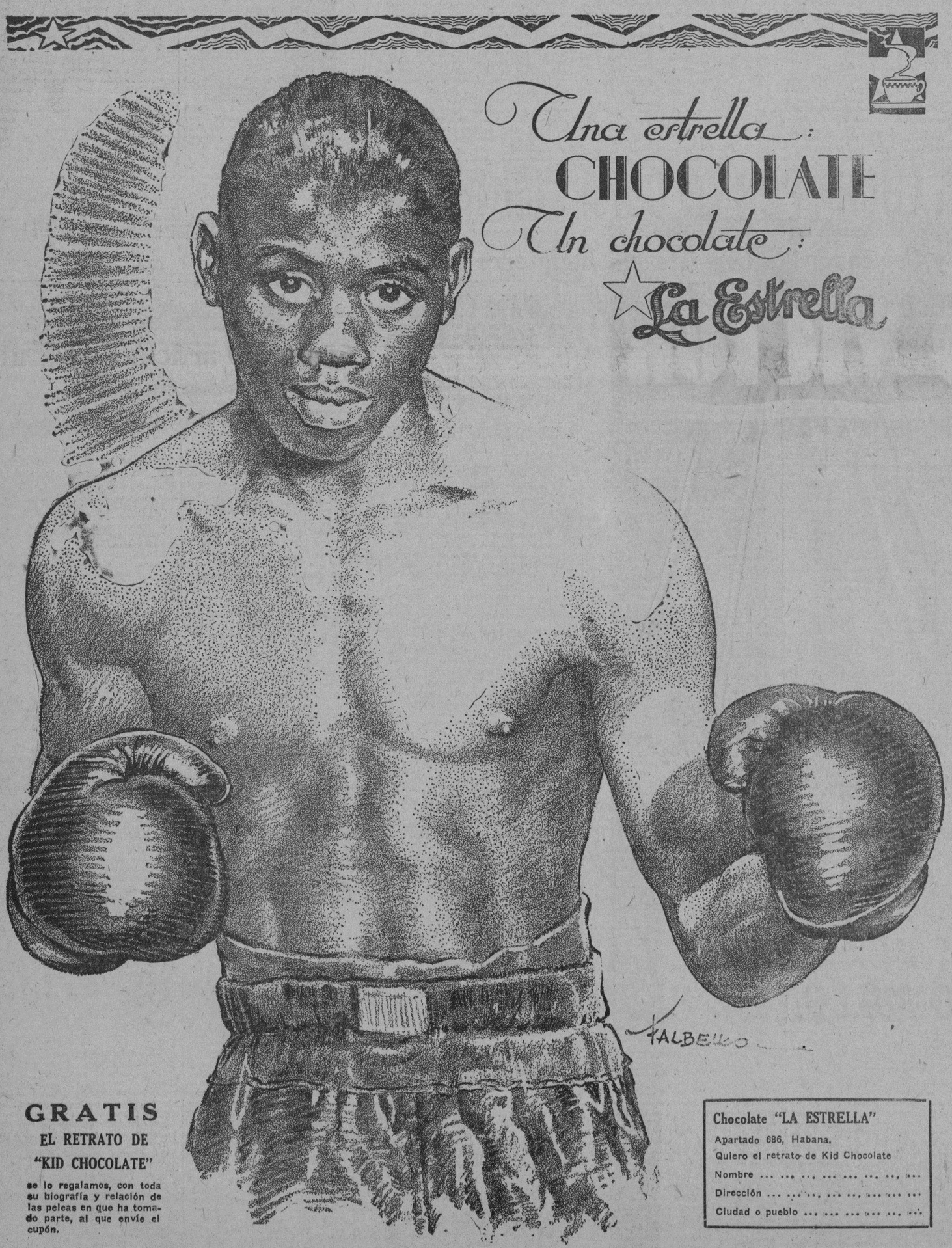

GRATIS
EL RETRATO DE "KID CHOCOLATE"
se lo regalamos, con toda su biografía y relación de las peleas en que ha tomado parte, al que envíe el cupón.

Chocolate "LA ESTRELLA"
Apartado 686, Habana.
Quiero el retrato de Kid Chocolate
Nombre ...
Dirección ...
Ciudad o pueblo ...

AL FAMOSO CHOCOLATE, UN CHOCOLATE FAMOSO: "LA ESTRELLA"

HEMORROIDES
SIEMPRE ALIVIADAS
Y LA MAYOR PARTE DE LAS VECES CURADAS
CON LA
POMADA MIDY
Representantes para Cuba: Apartado 137, — Habana.

EXCEMICIDA
MADAME SENTOURE
Maravillosa pomada francesa infalible para eczemas, herpes, peoriasis, ácido úrico, etc. Poderoso específico para llagas, úlceras crónicas. ¡Curas asombrosas! Venta: Sarrá, Johnson, Tachequel Depósito: Máximo Gómez 412. Dr. Morist.

M.E.C.D. 2016

Revela el verdadero sabor de los licores

"CANADA DRY"

Reg. U. S. Pat. Off.

El Champaña de los Ginger Ales

Agentes Exclusivos y Distribuidores
Otheguy & Cía.
Barnet 14 Habana

LIQUIDAMOS
AZULEJOS
BLANCOS AMERICANOS 6x3x3|8"
a $20.00 millar
Precisamente de contado.
Extenso surtido en Azulejos y Cerámicas para pisos, en todos los colores.
José Alió y Co.
Teléfono U-1545. ZANJA 140. Teléfono U-3554.

ATAQUES EPILEPTICOS CURADOS

La medicina del Dr. Peeke ha curado Ataques Epilépticos y desordenes nerviosos durante más de cuarenta años. Deseamos que toda mujer, hombre o niño que sufre de esta terrible enfermedad envíe por nuestro importante Librete gratis, que trata de la Epilépsia.
Dr. W. H. PEEKE, 4 Cedar Street, NEW YORK
De venta en todas las Boticas

ENTREVISTA DEL ENVIADO DE S. M. EL REY DE ESPAÑA CON EL RECTOR

El doctor Agustin C. Costa es partidario de la idea de que Cuba tenga un pabellón en la Ciudad Universitaria Hispana

LA UNIVERSIDAD DE LA HABANA OFRECE APOYO

Reunión de los directores de Instituciones Profesionales con el Sr. Rector para tratar sobre el Día del Graduado

En la mañana de ayer visitó al señor Rector de la Universidad, doctor Averhoff el catedrático de la Universidad Central de Madrid, doctor Agustín C. Costa, delegado de S. M. el Rey de España, don Alfonso XIII, y que viene a Cuba para invitar a nuestro País a que tenga en la Ciudad Universitaria,—que a feliz iniciativa del Monarca Español se levantará en Madri,—su pabellón. Acompañado por el secretario de la Comisión, doctor José A. Pumariega, el doctor Costa celebró con el señor Rector de la Universidad una larga entrevista, tratando sobre la misión que le encomendó por el gobierno de su patria.

El doctor Averhoff, le expresó al ilustre visitante, que es un partidario fervoroso de la idea del Rey Alfonso, y que le prestará todo su apoyo y cuanto a su alcance esté porque el pabellón de Cuba en la Ciudad Universitaria de Madrid, sea el primero de todos los extranjeros que se levanten.

El profesor Costa, por su parte presentó al señor Rector, datos interesantísimos sobre esta gran obra que tanta dedicación le presta el gobierno de España, y después de cambiarse frases sinceras de verdadero afecto, han quedado citados para próximas reuniones en que continuarán tratando de este importante asunto, que tan buena impresión ha causado en el Rector del Alma Mater cubana.

FELICITACION AL SR. ROA

El Sr. Rector de la Universidad, Dr. Averhoff ha enviado al profesor de Estadística de nuestro primer centro docente, señor Jorge Roa, un mensaje de felicitación, por la labor llevada a cabo desde su cátedra en el curso que toca a su fin.

OPOSICIONES

El miércoles 11 a las diez de la mañana comenzarán en el anfiteatro del Hospital Calixto García, las oposiciones para proveer el cargo de profesor titular de Química Biológica de la Escuela de Medicina.

El tribunal, compuesto de los doctores Hugo Roberts, como Presidente, Domingo Ramos, secretario y vocales los doctores Octavio Montoro, Otto Bluhme, Ramos Piloto Oscar Jaime y Jorge Le Roy, acordó aceptar como opositor al único aspirante que se presentó, el doctor Octavio Torres Momplet. El doctor Momplet, profesor auxiliar de la cátedra, ha desempeñado durante el curso pasado interinamente el cargo de titular, con el mayor beneplácito.

CURSO DE FRANCES

Nos informa el señor León Bouyer, profesor del Instituto de Idiomas Modernos de la Universidad, que en el nuevo año académico explicará dos cursos libres de idioma francés, completamente gratuitos para los que deseen tomar las explicaciones.

Habrá un curso elemental, para aquellos que desconozcan completamente el idioma, pudiendo los alumnos que deseen concurrir al mismo presentar sus solicitudes en el Negociado general de la Universidad, al señor Robustiano Piñeyro.

El otro curso o sea el superior, será para aquellos que ya tienen conocimiento del idioma y para los que concurrieron a su pasado curso libre de francés. Las solicitudes para este curso, deben dirigirse al señor León Bouyer, calle N número 18, Vedado, escritas en idioma francés.

EL DIA DEL GRADUADO

Por el señor Rector ha sido comisionado el secretario de la comisión organizadora del Día del Graduado, doctor Gustavo A. Bock para que visite las instituciones de profesionales a fin de que solicite la cooperación de las mismas para el mayor éxito de este acontecimiento.

Y el próximo miércoles a las diez de la mañana celebrarán los directores de las asociaciones de graduados una entrevista con el señor Rector.

CONFERENCIA

Correspondiente a la serie organizada por la comisión organizadora de los actos del día del Graduado y como propaganda de este acontecimiento el próximo martes a las 9 de la noche por la estación C. M. K., del hotel Plaza, hablará el Decano de la Facultad de Derecho y de Ciencias Sociales, doctor Ricardo Dolz.

CLAUSTROS

Esta noche a las 9 se reunirá en la Escuela de Medicina, el claustro de profesores de la misma para tratar de la adaptación del nuevo plan de estudios.

El lunes a las 10 de la mañana se reunirá la Facultad de Letras y Ciencias para tratar importantes asuntos de la misma.

NOTICIARIO DE EXAMENES

El tribunal de la asignatura de Dibujo Lineal y Natural, se reunirá por última vez el lunes 23 del actual, para examinar a los alumnos de estas materias, oficiales y libres que falten de examen.

Los exámenes de Química para los alumnos del curso pre-médico se celebrarán el día 10 y los de Física el 15.

SERA GRANDIOSO EL FESTIVAL DE LA ASOCIACION DE LA PRENSA

Habrá numerosos bailes, cantos criollos, restaurant, teatro, fuegos artificiales, regalos a los niños, piñata, etc., etc.

LOS JARDINES DE LA POLAR BELLAMENTE ADORNADOS

Los barrios español, chino y cubano, el cabaret, Petit Casino, Pérgola de Embajadores, Barrio Latino de París, etc., etc.

Es mañana el grandioso festival de la Caridad organizado por la Asociación de la Prensa de Cuba, y cuya fiesta por su excelente organización y atractivos, constituirá un acontecimiento social.

No han descuidado sus organizadores en brindarle a la sociedad habanera un festival de la naturaleza del que nos ocupamos. De todo habrá allí, bailes, restaurant, entretenimientos y vistosos fuegos artificiales.

Al dar las doce de la noche aparecerá la Virgen de la Caridad, patrona de los Cubanos.

Algo verdaderamente fantástico.

Los espectáculos a cargo de damas muy prestigiosas de esta sociedad, empezarán a funcionar desde temprano. El parque Infantil se abrirá a las cuatro, costando la entrada solamente veinte centavos.

Entre los muchisimos alicientes podemos anunciar, además de los juegos infantiles que tiene instalado el Parque, un teatro Infantil a cargo de una compañía de niños, la piñata con miles de juguetes, los ponnies y los regalos de juguetes y dulces a todos los niños.

El Rincón Español será una preciosidad, irá todo adornado con panderetas, flores y mantones. Su Presidenta la distinguida dama Estela B. de Cañal, ha donado veinte pesos por su entrada. También la señora María Teresa Escarrá de Casares, ha enviado diez pesos por su ticket.

En el barrio español tocarán dos orquestas.

Y se venderá la clásica manzanilla con tapadera, anchoas, aceitunas, bocaditos, bebidas, dulces, refrescos y helados y finalmente cakes confeccionados por señoras.

El cabaret La Prensa, a cuyo frente estará la señora Amelia Solberg de Hoskinson, ha sido instalado en el Salón Trimalta.

Estará bellamente decorado y adornado con guirnaldas de flores, que serán confeccionadas por los floristas de Obras Públicas.

Tocará el "Krazy Kats" de Angelito Viada.

El barrio chino, con exótico adornado lo preside la señora de Liao, esposa del Ministro de la República China, en unión de la señorita Dulce María Robert y de la señora Nena Rivero de Angulo, esposa del Presidente de la Asociación de la Prensa.

Se tocará música china.

Y trabajará Mr. Faust.

El Pozo Misterioso está organizado por la bella señora María López de Pérez, en unión de la distinguida dama Isabel Hernández de Párraga. Este espectáculo trabajará por la tarde y por la noche.

Prometemos publicar en otra crónica la relación de los regalos, donados por acreditados comerciantes de esta capital.

Una "noche criolla", el barrio cubano del festival, lucirá una iluminación sorprendente y un magnífico adorno floral a cargo del jardín Magriñá.

Las señoras María Montalvo de Soto Navarro, Lita S. de Pennino y Teté Moré de Suárez Solís, en unión de señoras de la Alianza Nacional Feminista, han preparado un programa netamente cubano a cargo de valiosos artistas.

Por allí desfilarán durante la noche Rosita Almanza, que posee una bien timbrada voz, Graciela Aguiar, pianista de grandes facultades, Vesco D'Orio, el genial violoncelista, el violinista Diago, el arpista húngaro Lagasse, la señorita Hortensia Montero, que cantará numerosos "Folkloricos" de Lecuona, Sarita Juztiz, también pianista, y las tres encantadoras hermanitas Jossie, Clotilde y Teresita Pujol, deleitarán al auditorio con números de canto y piano.

Gabino Godino y su hijo, un precoz niño de diez años, cantará guarachas, boleros y puntos criollos.

Margot Ayala, la bella hija del veterano periodista Carlos Ayala, tiene una magnífica voz de contralto, nos dejará obras del genero cubano.

Y finalmente Modestín Morales, se presentará con el grupo de artistas que capitanea para hacer reír con sus genialidades bataclánicas.

El Petit Casino instalado en uno de los lugares mas bonitos de la Polar, estará convertido en un lujoso cabaret. La señora Valeria Marcos de Ascanio en unión de Josefina Menéndez de Pimentel, se han ocupado de todos los detalles con un entusiasmo sin tregua.

Del servicio de café y lunch se ha hecho cargo la Casa de Suárez. Habrá venta de ensalada de pollo, sanwiches, bocaditos y dulces y helados.

Además del grupo que hemos publicado que auxilia a la señora de Ascanio, las señoritas Quiquica, Dinorah y Zoraida Alvarez Moas.

Las tres muy bonitas.

La Pergola de Embajadores estará situada a la entrada de los Jardines, con la señora Carmela Nieto de Herrera, a su frente.

El Kiosco de la Buenaventura ha sido organizado por la señora Herminia Planas de Hurtado de Mendoza, culta compañera en la prensa.

El "Barrio Latino de París", a cargo de la señora Carmelina Loredo con nutridísimo grupo de alumnas de la Académia San Alejandro.

En la Cúpula estará la directiva del Lyceum, bajo el nombre de la Venta de Flores de la Costa Azul.

En la "Sorpresa" estarán las señoras María Rodríguez de Méndez y Dulce María Chacón de Salas.

El servicio de transporte a la Polar y regreso está resuelto admirablemente.

Los Ferrocarriles Unidos mantendrán un servicio constante desde Galiano y Zanja hasta los jardines de la Polar, cada diez minutos.

Y los Omnibus de la Habana podrán todos los carros que sean necesarios desde el Parque Central.

Las localidades están a la venta en El Encanto, La Casa Grande, Fin de Siglo, Casa Dubic, Casa Hierro y Casa Wilson.

Son personales a peso.

LOS PASAPORTES Y CIUDADANIAS

Relación de los solicitados en la Secretaría de Estado

PASAPORTES

Francisca del Campo, Alvaro Suárez, Osvaldo González, Miguel Fernández, María Zorrilla, Mariano Cruz, Francisco Alvarez, José Pereira, Juan Linares, María Delgado, Marcelino Guerra, Francisco Cruz, José Santos, Gumersindo Suárez, Rogelio Mesa, Francisco Nurero, Guillermo Martínez, José Fernández, María Airosa, María de los Angeles Ariosa, Benigno Arce.

CARTAS DE CIUDADANIA

Francisco Nunero, Lázaro Vicente, Juan Deetjen, Carmen Nuez, Juana Catá, Zacarías González, Gumersindo Suárez, Francisca García, Herman Fedelkreis, Derko Wilkowski, Isaac Romano, Feliciano Santiago, Osvald oGarcía, Pablo Santos, Alberto Levy, Rogelio Mesa.

PASAPORTES VISADOS

Domingo Aldama, Oscar Aldama.

CALLOS

Quiropedista «Alfaro» e hijo y Miss «Eline», para damas gabinete aparte. Procedimiento «Piesiloides» sin operación. De 8 a 4 p. m. convencional. A domicilio $3.00.
VILLEGAS 50. TELF. M-7585.
En boticas «Piesiloides» esponjoso, modelos españoles y alemanes 25 centavos caja.
9721 6 d 1—3

BLENO BLENOL
ALIVIA EN 24 HORAS
Antiséptico de las vias urinarias

De la **A** a la **Z**

totalmente terminado, y equivalente a una biblioteca de mil volúmenes, ofrecemos el

Diccionario Enciclopédico Hispano-Americano

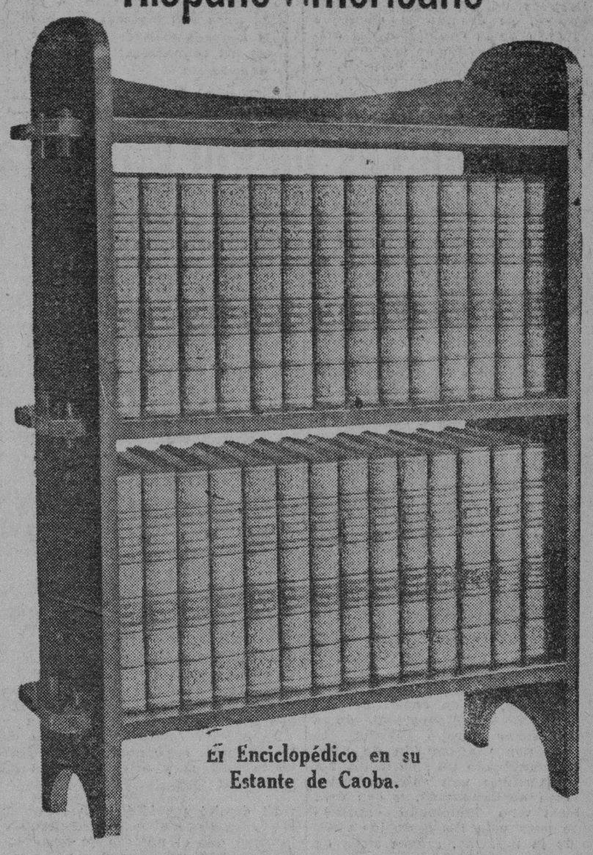

El Enciclopédico en su Estante de Caoba.

28 grandes tomos
32,000 páginas
75 millones de palabras
600,000 artículos distintos

NECESARIA PARA TODOS

Toda persona sea cual fuere su ocupación, necesita en una u otra ocasión INFORMES sobre asuntos con los cuales no está familiarizado; DATOS sobre materias que le son ya conocidas, o DETALLES estadísticos de algún país o ciudad; o una FORMULA química, o la EXPLICACION de principios de matemáticas o de física, o NOTICIAS sobre un punto histórico casi olvidado, o la BIOGRAFIA de tal o cual hombre célebre, o el ARGUMENTO de cierto drama o novela famoso. Para todos ES NECESARIO poseer una obra como el **"Diccionario Enciclopédico Hispano-Americano"** dispuesto a sacarle de dudas en cualquier momento.

ESTUDIANTES Y GRADUADOS

Pero nadie con más razón para necesitar de la EFICAZ AYUDA del "Diccionario Enciclopédico" que aquellos cuyos estudios, o ejercicio de su nueva profesión, requieren la CONTINUA CONSULTA de tan diversas materias.

Es la obra que encierra en sí una verdadera biblioteca. UTIL para todos. Dispuesta siempre a dar toda la información que se le pida en TODOS LOS SECTORES del SABER HUMANO.

EL MAS ECONOMICO

El "Diccionario Enciclopédico Hispano-Americano" en relación a su tamaño, es el MAS ECONOMICO de todas las enciclopedias publicadas. En consideración a las personas que lo han redactado, críticos y académicos del idioma, es LA MAS AUTORIZADA de todas.

FACILIDADES DE PAGO

Para que todos tengan la oportunidad de adquirir el "Enciclopédico", y poseer con un solo esfuerzo la más completa biblioteca en todos los ramos del saber, esta casa brinda facilidades extraordinarias, dada la importancia de la obra.

Bastan sólo $5 o $10 de entrada para recibir la obra completa en sus 28 grandes y hermosos volúmenes. El resto, con toda comodidad puede usted pagarla en mensualidades de $7 a $10 según el estilo de la encuadernación elegida.

INVITAMOS CORDIALMENTE

a examinar la obra completa en nuestra Exposición, en Neptuno 101½, entre Campanario y Perseverancia, sin compromiso alguno de compra. Si no puede visitarnos PIDA el folleto gratis, enviándonos el cupón que aparece al pie de este anuncio.

De venta exclusivamente por

W. M. Jackson, Inc.
EDITORES
Neptuno núm. 101½
Entre Campanario y Perseverancia
Teléfono A-9036. HABANA. Apartado 2129.

Mande ahora este cupón

W. M. Jackson, Inc. Mar. 9-6-29.
Apartado 2129—Habana.

Sírvanse enviarme sin compromiso alguno por mi parte, informes detallados del "Diccionario Enciclopédico Hispano-Americano".

Nombre .....
Ocupación .....
Calle y número .....
Entre ..... y .....
Ciudad .....

LA ULTIMA PALABRA RADIO VICTOR

RADIO VICTOR R-32: $250

El Radio Víctor es una realidad superior, esto es: en el corto tiempo que lleva en el mercado ha merecido la preferencia de los **radio-fans**, tal es su potencia, alcance y pureza de sonido. Por algo la Compañía Víctor mantiene la supremacía en la producción de aparatos parlantes desde hace 30 años.

RADIO VICTOR ELECTROLA RE-45: $425

La música del espacio y la grabada en los magníficos discos Ortofónicos Víctor, todo a su disposición en este aparato perfecto que, mediante el simple movimiento de un botón, cambia de Radio a Electrola o viceversa. El mueble es de singular belleza, digno de la mansión más suntuosa.

DE VENTA EN:

EL PALACIO DE CRISTAL	Neptuno y Campanario	Teléfono: A-0315
VDA. DE CARRERAS Y CIA.	Prado 115	Teléfono: A-3462
LA CASA DE LA MUSICA	Belascoain 22	Teléfono: U-5458
UNIVERSAL MUSIC & COMMERCIAL CO	San Rafael 1	Teléfono: A-2930
MANUEL Y GUILLERMO SALAS	San Rafael 14	Teléfono: A-4368
COMPAÑIA CUBANA DE FONOGRAFOS	O'Reilly 89	Teléfono: A-3128
BERNARDO BARRIE	O'Reilly 57	Teléfono: A-3262
EL PROGRESO CUBANO	Monte 139	Teléfono: A-1959
LA NEW YORK	Marianao	Teléfono: FO-7152

Distribuidores para Cuba: VIUDA DE HUMARA Y LASTRA, S. en C.
Ricla (Muralla) 83 y 85. Teléfonos: A-3498 y M-9093

M.E.C.D. 2016

SOCIEDADES ESPAÑOLAS

TENDRAN JIRA LOS DE RODEIRO

Se designaron ya las diversas comisiones que la prepararán

Ha celebrado una reunión la Sección de Orden a la que fué invitada la Comisión de Fiestas de la Sociedad de Rodeiro, con el fn de nombrar las comisiones que han de actuar en la fiesta que la sociedad prepara en los bellos jardines de La Tropical.

Después de un cambio de impresiones, se designó la Comisión encargada de la confección del menú; la de impresión de carnets, selección del programa bailable, y otras que tendrán a su cargo distintos detalles de la fiesta.

JIRAS

SEPTIEMBRE 8

NATURALES DEL CONCEJO DE COAÑA. — Celebrarán una hermosa jira en La Polar; almuerzo y animada matinée.

POL Y BALEIRA. — Gran jira en todos los jardines de La Tropical, meriendas, bailes en todos los salones; varias orquestas y sones, un sexteto y el Cuarteto Típico Gallego amenizarán la fiesta.

EL VALLE DE ORO. — En la finca Las Piedras; almuerzo y animada matinée por la tarde, en conmemoración del 22 aniversario

LOS PRESIDENTES DE SOCIEDADES

Otra reunión hoy para preparar el homenaje al general Machado

Hoy celebrarán, sesión los representantes de las distintas Sociedades Regionales, convocados previamente por el Presidente señor Antonio Albareda a fin de seguir ultimando todos los detalles de la organización del festival típico Regional que se le ofrecerá al Honorable señor Presidente de la República el día de su onomástico en el vecino pueblo General Machado, festival que promete ser un verdadero acontecimiento.

El señor Antonio Albareda suplica por este medio a todos los representantes de las distintas Sociedades Regionales su más puntual asistenci aa la mencionada reunión hoy día 6, en los salones que ocupa El Gran Foment Catalá, sito en Paseo de Martí 110 B., altos a las 9 p. m.

LOS ASTURIANOS Y SU EXCURSION

Irán a Cárdenas mañana sábado y regresarán al día siguiente

El señor Rafael Estrada, Presidente de la Comisión organizadora de la Excursión asturiana a Cárdenas, que partirá mañana sábado de la Estación Terminal a las 2 y 15 p. m, nos informó que ya está seguro el éxito de la Excursión, dada la gran demanda de boletines.

Además de las personas invitadas de que dimos cuenta, lo han sido también los señores Nemesio Busto, Sub-Secretario de Agricultura, el doctor Domingo Méndez Capote, y el ingeniero Jefe de Montes y Minas, Sr. Isaac Corral y otros ilustres cardenenses.

La Excursión saldrá de Cárdenas el domingo a las 5 y 15 de la tarde, y llegará a la Habana en las primeras horas de la noche.

Los tickets pueden adquirirse en la Juventud Asturiana, en el Centro Asturiano, y en las oficinas de los Ferrocarriles Unidos.

BAILES

7 DE SEPTIEMBRE

CLUB TENERIFE. — Gran baile de inauguración del local social.

JUVENTUD ASTURIANA. — El baile Imperial en el roof garden del hotel San Luis, a las 9 p. m.

BETANZOS Y SU PARTIDO. —Celebrarán animada fiesta bailable, en el Carmelo, a las 8 p. m.

8 DE SEPTIEMBRE

BAÑA Y SU COMARCA. — Gran baile en el Carmelo, a beneficio del Centro Escolar Cuba, a las 8 p. m.

SEPTIEMBRE 14

GRAN FOMENT CATALA.— Gran baile de pensión, con un jazz band y un sexteto, com grandes sorpresas.

UN BAILE EN EL CENTRO GALLEGO

La nueva orquesta causará una sorpresa a los socios

Matinée en el Centro Gallego, el domingo 8 según habíamos anunciado, abren los ilustres las puertas de su Palacio para celebrar una matinée bailable en beneficio de sus asociados.

La sección de orden se propone sorprender al elemento con su nueva orquesta, la que sabrá hacer suyas las simpatías de los asistentes con su selecto y bien combinado programa.

Será otro de los varios éxitos que se anoten los chicos que preside Cotarelo.

Fiesta de Los de Pol y Baleira

El comité de damas asistirá vistiendo los trajes tipicos

La Sección de Fiestas de los de Pol y Baleira convoca a los socios de ambas entidades, para la Junta que celebrarán esta noche, en los salones del Centro Gallego, para ultimar los detalles de la gran romería que han de ofrecer el domingo 8 del corriente, en los jardines de la Tropical.

El Comité de Damas, asistirá a la fiesta luciendo trajes típicos constituyendo una nota simpática. Las orquestas, el Sexteto, el Cuarteto Típico Gallego, ya tienen en su poder los programas de la fiesta.

Definitivamente están acordados los Concursos de bailes regionales, con premios a los triunfadores. Grandes atractivos se sumarán aún al programa.

Los Asturianos y su Beneficencia

Muchos alicientes en la fiesta a beneficio de sus fondos

En estos días se animó la colonia asturiana para participar de la fiesta que a beneficio de sus fondos celebrará la Sociedad Asturiana de Beneficencia, en la noche del domingo próximo.

Se pondrá en escena por la compañía de Alhambra, la obra «El Rescate de Franco». Después los alumnos del Conservatorio Iranzo, cantarán interesantes números de «La Niña Mimada», y de otras obras acompañados al piano, por la Directora de dicho plantel. Rodrigo «Pinin» deleitará a los concurrentes con cantos de la «tierrina».

Cubrirá la tercera parte la compañía de Alhambra representando «La Habana sin Ruidos». Todo hace suponer un gran éxito. La venta de localidades se verifica con gran actividad. Quedan pocos palcos y lunetas disponibles. Estas localidades pueden pedirse a la Secretaría Corrales 2, teléfono A-8202.

Los de la Baña en el Carmelo

Tendrán una matinée bailable a favor del colegio Cuba

La Sociedad de La Baña y su Comarca, celebrará un baile el día 8 del actual, en la terraza del Carmelo, el cual dará comienzo a las dos y terminará a als ocho de la noche.

El Presidente de la Comisión de Propaganda, señor Manuel Ramos, está trabajando con gran actividad, auxiliado por el Presidente, de la Comisión de Fiestas, señor Luciano Carballo y la distinguida señorita Juanita Cobo, que preside el Comité de Damas.

Para que el triunfo les sonría y se vigorice la obra del Colegio Cuba, que en la Villa de La Baña viene realizando una digna labor sostenido por esta Sociedad.

LOS PALENTINOS Y SAN ANTOLIN

Habrá suculenta paella con vino importado expresamente

El banquete anual que celebra la Colonia Palentina en honor de "San Antolín" organizado para el día 8 del corriente, ha de constituir una agradable fiesta. El presidente de la Colonia señor Aurelio Paredes, secundado por l aComisión de Fiestas ha combinado un rico menú. En primer término una sabrosa "paella" bien condimentada, y con ésta un buen vino importado expresamente para esta fiesta de los viñedos de la madrina, señora Rosa de Merino.

Después del almuerzo comenzará el baile que durará hasta entrada la noche.

LOS MONTAÑESES Y SUS FIESTAS

Excursión a Matanzas y cultos religiosos a la Bien Aparecida

Además de la gran fiesta profana que están organizando para el día 15 del actual en la excursión a la ciudad de los Dos Ríos, se celebrarán fiestas religiosas en honor a la Virgen Bien Aparecida, Patrona de la Montaña, cuyo acto tendrá lugar en la antigua y célebre Ermita de Monserrat.

El comité presidido por el señor Herrería, tiene el éirto asegurado e informa que el número de excursionistas ha de rebasar el cálculo hecho, que no dejen para última hora la separación de los tickets, por la gran demanda existente.

EN LA POLAR LOS DE S. CLAUDIO

Centenares de entradas han sido vendidas para la fiesta

Reina gran entusiasmo para la gran fiesta de San Claudio, que la sociedad de este nombre celebrará en los jardines de La Polar.

La comisión de Fiestas, que preside el señor Raimundo Teijeiro, así como el tesorero señor Manuel Fojo y el activo secretario señor Gerardo Durán, laboran con todo entusiasmo al igual que los vocales de la Comisión señores Francisco Fraguela, Ramón Martínez, Arsenio Martínez, Jesús Carrodeguas, César Seoane, Manuel Mora, José Piñón Martínez, Emilio Seoane, Felipe Martínez, Victoriano Gómez, Leoncio Salas y Edmundo Carrodeguas. Todos en fin, contribuyen con su labor, al éxito que espera a la sociedad San Claudio, con su feria.

A esa gestión de la Comisión de Fiestas, se debe que a estas horas, hayan sido colocadas centenares de entradas.

BAILE FANTASMA DEL D. ASTURIAS

Lo celebrarán mañana tomando parte una orquesta y un son

Los chicos del Directivo Asturias celebran mañana sábado, un gran baile de sala, al que han titulado con el nombre de Fantasma.

Todo está preparado.

La Sección de Recreo y Adorno tiene preparado todo lo que a él se relaciona, y esperan sus componentes anotarse un éxito más a los ya numerosos obtenidos.

Los bailes del Deportivo Asturias, tienen ya su crédito entre los bailadores, y cada vez que estos asturianos anuncian un baile, es un lleno seguro en la mansión de Estrella y Subirana.

Tocará una orquesta y un son.

NUEVO LOCAL DEL CLUB TENERIFE

Se organiza una fiesta de campo para el 6 de octubre

Mañana inaugura su nuevo local social el "Club Tenerife". Amistad 150, frente a la Plaza de la Fraternidad, con una hermosa fiesta bailable.

El Presidente social, señor Ernesto Cabrera, el de la Sección de Fiestas señor Juan Cabrera Benítez, la Sección de Arte y Recreo y el Comité de Damas ya están trabajando en la organización de la fiesta campestre que proyectan para el día 6 de Octubre próximo.

Una cabalgata recorrerá las principales calles de la ciudad, antes de dirigirse al lugar de la fiesta.

PROPAGANDA EN HIJAS DE GALICIA

La emprenderán muy activa en el reparto de Los Pinos

La Comisión de Propaganda de esta sociedad, presidida por la señora Emilia Rodríguez de García, cuya actividad y entusiasmo en pro de Hijas de Galicia son bien conocidos, ha resuelto emprender una activa propaganda en el reparto Los Pinos, habiéndose encargado de llevarla a cabo los señores José Peña Pita y José García Tenreiros.

La Junta Directiva ha encargado ya la confección de títulos de asociadas propagandistas, siendo numerosas las asociadas que los han solicitado.

Las inscripciones siguen en aumento. La pronta realización que tienen todos los proyectos de la Sociedad y la adquisición de la nueva finca, en la que merecerán como primer paso en las nuevas construcciones especial atención las enfermedades infecciosas con causa de las constantes solicitudes de inscripción.

FLY-TOX
MATA LAS CHINCHES
ÚSELO EN TODAS PARTES
NO MANCHA

DIRECTIVAS DE LAS SOCIEDADES

La Juventud Asturiana tiene todo ultimado para su fiesta

JUVENTUD ASTURIANA

La Juventud Asturiana celebrará Junta General Extraordinaria esta noche a las ocho y media en su local social, para tratar de importantes asuntos de interés colectivo, por lo cual el Presidente ruega a todos los socios que concurran a dicho acto.

Ya están ultimados los detalles de la gran fiesta bailable, que el día 7, ofrecerá la Juventud Asturiana, en la Terraza del Hotel «San Luis».

El local será bellamente decorado para esta fiesta por la Sección de Recreo y Adorno que la patrocina. El baile Imperial como se denomina promete quedar lucidísimo, dado el entusiasmo con que del mismo se informan en la Sociedad, los elementos que sienten predilección por la Juventud Asturiana.

PARTIDO JUDICIAL DE ARZUA

Esta noche a las ocho y media p. m. celebrará Junta la Sección de Propaganda de la Sociedad Partido Judicial de Arzua, en los salones del Centro Gallego para tratar de la liquidación de las entradas de la fiesta y ultimar algunos detalles de la misma.

CLUB ALLANDES

El Club Allandes, celebrará Junta de Directiva en el Centro Asturiano a las ocho y media de la noche, para tratar los asuntos administrativos correspondientes al mes.

MISCELANEA

Por LUIS M. SOMINES

UNA CARTA TRISTE

Ayer he recibido una carta triste. Es de un músico cargado de familia que no tiene más entradas que lo que gana tocando para alegrar a los que oyen música.

En esa carta me dice que no sabe lo que va a ser de él ni de tantos centenares de músicos que ganan la vida sopla que te sopla o rasca que te rasca.

En muchos cines, me dice, no necesitan orquesta porque tienen "Vitaphone", y ya han quedado cesantes unos cuantos que en la actualidad no tienen ni para fumar los cigarros Especiales de La Gloria.

Además de eso, agrega, cuando llega la temporada invernal muchos cabarets contratan orquestas de los E. U., dándoles así en el suelo a los músicos cubanos. Y después de estas manifestaciones de dolor, porque no hay cosa que más duela que le pongan a uno el plato a la funerala, trata del cierre de las Academias de baile, con cuya medida han quedado cesantes muchísimos padres de familia que en la actualidad no saben qué hacer ni por dónde orientarse dada la situación reinante.

Como se ve, la carta es amarga cual el rejalgar, pero yo no sé a qué viene el mandármela a mí, en vez de dirigirse a los altos dignatarios de la nación que han intervenido en ese asunto. Contarme esas cuitas y llamar a Cachano con dos tejas viene a ser la misma cosa. Si creen los músicos que el mal tiene remedio formen una comisión y expongan sus quejas ante quien corresponda. Yo, lo único que puedo hacer es lamentar que los intérpretes del Divino Arte se vean en situación tan angustiosa.

Y como es lo único que puedo hacer, ya está hecho.

.. ..

El gran almacén "Casa Iglesias" de San Rafael 46, es el más surtido en música e instrumentos.

$124.567.90, fué la cantidad ganada por Chocolate en sus últimos seis meses en los Estados Unidos.

¡Pues ya tiene para hacer un buen rancho de chocolate La Gloria!

El Directorio de Asociaciones y Propietarios del Sur de la Habana ha publicado una Memoria correspondiente al pasado semestre.

Con las fatigas que están pasando los propietarios no se como no pierden hasta la memoria...

Sidra Cima es la preferida por las personas de fino paladar.

Leo:

"Con más de diez mil pesos se alzó el cajero de una Compañía de la Habana".

¿Se alzó? Eso quiere decir que se fué en aeroplano.

Provéase usted de las finas y elegantes que está realizando a peso "La Rusquella" con motivo de su venta extraordinaria "Fin de Temporada".

Los judíos residentes en esta capital protestan contra los maltratos que están sufriendo sus hermanos en Palestina.

Hago constar que yo no he tomado parte en esa alharaca sangrienta.

Joyas bellísimas y objetos de arte en gran profusión muy rebajados de precio. Es lo que ofrece "Le Trianón" de Galiano 91 a sus clientes.

Dice un colega que vendrá otra remesa de los nuevos billetes que se han puesto en circulación.

¿Otra? Ello quiere decir que ya ha venido una... ¡Pues no la he visto por ninguna parte!

La dispepsia entristece el ánimo. Usted se sentirá alegre en cuanto empiece a tomar las primeras dósis de Pepsina y Ruibarbo Bosque.

Comunican de Budapest que el ilustre ajedrecista cubano Capablanca ha hecho tablas con el profesor Przepiorka.

Lo importante sería que con esas tablas se pudieran construir muebles, tales como las inmejorables neveras Bohn Siphon que vende Antonio Rodríguez en Cienfuegos 18, 20 y 22.

"Delicias de la Gloria" son cigarrillos con material seleccionado de Vuelta Abajo. Pruebe con una cajetilla.

La última novedad entre la gente bien son las corbatas con primorosas iniciales.

No necesito decirle al lecto que La Rusquella de Obispo 108 es la que va a la vanguardia por tener las mejores bordadoras.

Comunican de Roma que il signore Mussolini visitará las colonias de Africa.

¡Eso quiere decir que el hombre está agobiado de trabajo!...

Si necesita usted adquirir una bella estatua de mármol, la seria y cumplidora "Casa Manfredi" regentea da por el caballeroso señor Fernando Zapata, tiene un enorme surtido.

El señor Mac Donald, se siente optimista en la cuestión del desarme.

No me choca. Cuando se tiene la sartén por el mango todo se ve color de rosa.

No deje que la tumba del ser querido luzca abandonada. Una corona de biscuit patentiza todo el año el recuerdo imperecedero.

Novoa y Co., Sol 70.

PREGUNTAS Y REPUESTAS

R. F., Habana.

Su caso es tan delicado como frecuente. En todas partes hay señores que cuando ven que un jefe distingue a un empleado se afanan en distanciarlo de él. Mi consejo es que Ud. se entreviste con el jefe en su casa particular y le ponga al tanto de lo que ocurre. Si la razón está de su parte pronto volverán las cosas a su lugar y si continúa aferrado a no creerlo váyase sin odios ni rencores hacia él; el tiempo hará lo demás.

Hasta los grandes hombres han visto minado su prestigio por la maledicencia de los cretinos. Arístides, después de haber puesto toda su valía al servicio de la República, manejando sus fondos mientras vivía en la mayor pobreza, fué desterrado de Atenas, y al tener conocimiento de tan injusto fallo, dijo que pediría a los dioses que no llegara la ocasión en que sus conciudadanos tuviesen necesidad de acordarse de él.

El mismo Cid, a quien tanto le debía su rey, también fué desterrado por Alfonso IV, que creyó las patrañas que le contaban envidiosos cortesanos, y también al despedirse de su rey dijo estas sentidas cuartetas:

"Obedezco la sentencia,
maglier que non soy culpado;
pues es justo mande el rey
y que obedezca el vasallo.

Y plegue a Nuestra Señora
que vos faga aventurado,
tal que non echades menos
la mi espada ni el mi brazo".

Tome ejemplo de esos grandes hombres y sea animoso.

DONATO DIAZ. La Esperanza.

No fué Gonzalo de Córdoba, y sí Hernán Cortés, quien le dijo a Carlos V: "Soy un hombre que ha dado más provincias a vuestra alteza que ciudades le dejaron sus antepasados".

MANUEL ROMERO. Habana.

Doscientos cincuenta y ocho litros equivalen a diez y seis cántaras.

L. M. S.

Pensamientos.

Debemos tener buenos amigos que nos enseñen lo bueno; y perversos y crueles enemigos que nos impidan obrar mal.

Diógenes.

Si el adjetivo ilustre se aplicara con verdadera justicia serían muy contadas las veces que lo viésemos escrito en los diarios.

L. M. S.

En camas y camitas de hierro esmaltada tiene un enorme surtido la gran ferretería "Los Dos Leones" sita en Galiano y Virtudes.

RONDEL

Es la Mañana la alegre chiquilla
Que a los clarines del gallo ma-
(druga.
Viste su saya sin lodo ni arruga,
Barre viviendas y frota vajilla.

Al perezoso desdeña y humilla,
Los diligentes sudores enjuga;
Es la Mañana la alegre chiquilla
Que a los clarines del gallo ma-
(druga.
Dice en los nidos al pájaro: —
(¡Chilla!
Dice en el cielo a las sombras:—
(¡en fuga!
Todo lo inflama, del hombre a la
(oruga;
Todo lo mueve, del campo a la
(villa;
Es la Mañana la alegre chiqui-
(lla.

Manuel González PRADA.

Todas las variedades de helados las puede suministrar la Southern Dairies de Cuba, por medio de sus distribuidores.

De utilidad.

El limón es una de las substancias más empleadas para la conservación de las uñas. Las mantiene limpias y evita la formación de películas en su base.

SEMILLAS FRESCAS PARA HORTALIZAS
LANGWITH Y CO. OBISPO 66.

Para endurecer las uñas la siguiente receta: cera blanca, 10 gramos; aceite de nueces, 10 gramos. Se añade un gramo de alumbre de roca y también cinco gotas de cloroformo, removiendo siempre.

El éxito alcanzado por la famosísima bomba «AL-VEAR» sobre todas las existentes en el mercado se debe a que es única en el mundo que no se desceba, porque no usa check (Muerto el perro se acabó la rabia) y además rinde doble caudal de agua que cualquier otra. Tiene también la garantía de estar respaldada por el crédito de esa moderna organización industrial, orgullo de la industria metalúrgica cubana, que se conoce por la GRAN FUNDICION PUJOL.

La nota final.

Economía doméstica.

El médico (a un cliente a quien acaba de dar tintura de yodo en el pecho)—No merece la pena. Dé usted quince pesetas.

El cliente.—¿Quince pesetas? ¡Por mucho menos me han pintado la cocina la semana pasada!

Sus amigos también usan «VITI», no se ponga usted orgulloso.

El colmo de un mosquito.

Que pique... que pique piedras.

FLY-TOX
Mata los Mosquitos
Facil de Usar

MUY ILUSTRE CENTRO GALLEGO

SECCIONES DE CULTURA Y BELLAS ARTES
Plantel "Concepción Arenal"

AVISO IMPORTANTE

El próximo domingo, día 8, se celebrará en el Gran Teatro Nacional el solemne acto de Reparto de Premios y Apertura del Curso escolar 1929-1930.

Esta fiesta comenzará a las nueve de la mañana en punto, por lo que, los alumnos premiados, deberán hallarse a las ocho a. m. en el local del Plantel, para dirigirse al Teatro acompañados de sus profesores.

Los alumnos premiados concurrirán de riguroso uniformes.

Los asociados y sus familiares, podrán asistir al acto, presentando a la entrada del Teatro, recibo al corriente y carnet.

El discurso de ritual, estará a cargo del ilustre catedrático de Literatura de la Universidad Nacional, doctor Salvador Salazar.

Lo que se publica para general conocimiento.

La Habana, 2 de Septiembre de 1929.

Lorenzo Estévez y Leopoldo González, Secretarios — Vto. Bno.: **Antonio Reymóndez y Alfredo Dopico,** Presidentes.

LE DABA UN ATAQUE TODOS LOS DIAS

Pedro Betancourt, 17 de abril de 1924.

Dr. Rodrigo Jordán.

Habana.

Muy señor mío:

Le devuelvo la Hoja Clínica que me remitió para que le contestara sobre mi enfermedad. Los datos de la misma son los siguientes: padecí de asma por espacio de veinte años y me daba un ataque todos los días. Después de tomar ocho frascos de Cuajaní Jordán no he tenido ninguno. Empecé a tomar la medicina en noviembre 1o. de 1923. El ataque se me calmó a las primeras cuharadas.

De usted atentamente,

Aurelia Prado de García.

S/c.—Sol núm. 18.

AVISO IMPORTANTE. — NO se deje SUGESTIONAR cuando le propongan otra cosa diciéndole que es igual a Cuajaní Jordán, no olvide que la infinidad de cartas que obran en poder del doctor Jordán es la prueba más elocuente del valor de este medicamento.

Núm. 182.

Se consigue alivio inmediato, evitando la infección, frotándose al instante Linimento Minard. Este maravilloso medicamento contiene únicamente ingredientes vegetales puros y de indiscutibles propiedades antisépticas y sanativas. Remedio casero de innegable eficacia y resultados positivos durante más de 75 años.

MINARD COMPANY
Framingham, Mass., E. U. A.

LINIMENTO PARA EL DOLOR MINARD

Movimiento de Enfermos en las Quintas de Salud Hasta las Cuatro de la Tarde de Ayer

LA PURISIMA CONCEPCION DE LA ASOCIACION DE DEPENDIENTES

Ingresaron: Antonio Arnau Prades; Rogelio Castro Romero; Manuel Lema y Pena; Ramón Cruz Ramis; Jesús Díez Alvarez; Domingo Echevarría Castellano; Domingo López Batista; Rosa Maresma García; Germán Barras Vila; Antonio Rivera Ramón; Francisco García Fernández; Miguel Ponce de León Leiva; Alfredo Codinch Segura; Agustín Pérez Martel; Luis Rodríguez Sierra; Leopoldo Barroso Molero; Valentín Muñiz Sánchez; Manuel Justiniani Dumás; Julio Villalonga Ríos; Feliciano Román Risech Amat; Aurelio de la Cruz Alvarez; Luis Alfonso Iglesias; José Ramón Nogueira Rivero.

Salieron de alta: Francisco Pérez Fuentes; David Orta Rico; Modesto Barrera Machín; Luis Rodríguez Sierra; Concepción Porta de Cárdenas; Guillermo Plaza Fuentes; Rafael Swensen; Manuel Cordon Acuña; Martín Abreu Abreu; Pascual Llabrés Gonzalvo; Juan Manuel Villatranca; José Adriazola Llaguno; Manuel Ardois Vilar; Raúl González y Alonso.

LA BENEFICA DEL MUY ILUSTRE CENTRO GALLEGO

Ingresaron: José Diéguez Varela; Manuel Martínez Maclá; Manuel Mata Manteiga; Jesús Pérez Viña; Constantino González Prenila; Francisco Rodríguez y Vilariño; Ricardo Sánchez Martínez; Constantino Expósito; Domingo Santos Hernández; Francisco Picó Carragado; Guillermo Fernández Rodríguez; Marcelino Blanco López; David González Varela; José Roseda; Manuel González y Domínguez; Marcelino Louzao Araujo.

Salieron de alta: Benigno Martínez; José Rey Prieto; Jesús Hermida Grandal; Segundo García Rodríguez; Jesús Doval Peña; Manuel Neiras Vázquez; Andrés Casal; José Martínez Alvarez; Antonio Soto Martínez; Benigno Regueiro Iglesias; José Varón Trasanco; Enrique Gaveiro Teijeiro; Ramón Varela Negreira; Demetrio Pena Rodríguez; Nemesio Fernández González; Santos Núñez García; Antonio Argiz Rodriño; Manuel Madrazo Castillo; Víctor García y Cao; Jesús Díaz Núñez; Bernardo Fernández Odera.

LA BALEAR DEL CENTRO BALEAR

Ingresaron: David Moreno Rebolo; Alfonso Cereceda Marcallo; Antonia Massip Pacios; Jaime Marí Torres; Miguel González Valdés; Serafina Iglesias Riera; Antonia Colomer Mata; Celina César Jardines.

Salieron de alta: Enrique Bustelo y Souto; Cristina Garmilla de Sánchez.

SANTA TERESA DE JESUS DEL CENTRO CASTELLANO

Ingresaron; Domingo García; Basilio Amaro Díaz; Herminio Morán; Brígida García; Samuel Soto; Consuelo Díaz; Lorenza Patria; Josefa Méndez.

Salieron de alta: Ninguno.

COVADONGA, CENTRO ASTURIANO

Entradas: Guillermo Díez Valle; José Martínez de Bien; Tomás Argüelles Argüelles; Ramón González; José Rodríguez Suárez; Celestino Rodríguez González; Francisco Suárez Suárez; Evaristo Díaz Luis; Carlos Valdés Rodríguez; Víctor Mel Fernández; Pedro Amor Pérez; Francisco Santos Pérez; Carlos Alvarez Pérez; Antonio Becerra Gómez; Braulio Sieres Prieto; Francisco Vilar; Antonio Vega Torre; Pablo Díaz Pérez; José Fernández García; José Antuña y Tavío; Ramón Ruiz Alvarez; José Menéndez Martínez; Mario Castellano Buela; Marino García García; Roberto López Gutiérrez; Santiago Jiménez García; Secundino R. Feito; Pablo Pineda González; Sión Grade; Cipriano Ordóñez y Peláez.

Salidas: Angel Martínez Bueres; Joaquín Cueva Palacios; Nemesio Otero y Rojo; Rafael Cocaña Puerta; Pascasio Naveiras Casariego; Manuel Angel Alvarez Rodríguez; Rafael Mardones; Alfonso Molledo Méndez; José Tronco Valdés; Eduardo Mederos Robaina; Gustavo A. Arrojo; José Salgado Vázquez; Benito Pérez García; Luis Ballara Valdés; David Pérez Guerra; Salustiano Fernández Rodríguez; Mauricio Valdés Brito; Mariano García Suárez; Alonso García Ramírez; Manuel López; Angel Prendes y Hevia; José Guillermo Rodríguez; José Barguet Barguet; Nicasio Rodríguez López; Manuel Simón Martínez; Juan José Menéndez Alcober; Constantino Cepero Rodríguez.

CONCEPCION ARENAL DE HIJAS DE GALICIA

Ingresaron: Manuela Blanco Prado; Dolores Mariño de Janeiro; Emilia García; María Salutina García; Evarista Junco de Alvarez; Eleuteria Bonis; Mercedes Díaz Pallo; Rosa Prado López; Amada Bernardo Fernández.

Salieron de alta: Josefa Rodríguez y Fernández; María Juana López y Costa; Concepción Casanova; Ramona Pérez García; Ramona Celaya Celaya; María García Fernández.

NUESTRA SEÑORA DE LA CANDELARIA DE LA ASOCIACION CANARIA

Ingresaron: José Rodríguez Martín; José A. García Torres; Daniel Díaz y García; Francisco Camino González; Orosman Expósito Sanz; Daniel Díaz y Cáceres; Conrado Acosta San Juan; Paulino Hernández Pérez; Ramón Valdés y Brito; Francisco Fernández Pérez; Juan Mesa González; Gabriel Cruz Hernández; Aurelio Jiménez Torres; Juan Hernández Herrera.

Salieron de alta: Justo Hernández y Martín; Benito Roquete Martell; Jacinto González Padrón; Pablo Montes de Oca Denis; José Pérez Hernández; Baldomero García Lorenzo; José del Pino Rodríguez; Juan Cabrera Rodríguez; Angel Sarmiento Hernández; Manuel Victoriano Valdés; Diego Quintana Quintana; Cipriano Herrera Ortiz; Diego Domínguez Suárez.

FLY-TOX
MUERTE SEGURA PARA LOS INSECTOS
Compre Una Lata Hoy Mismo

GAS
MILES
de propietarios han equipado sus casas con servicio de
GAS
porque saben que es un importantísimo factor para mantenerlas alquiladas permanentemente.
¡HAGA UD. LO MISMO!
Cía. Cubana de Electricidad
A las Ordenes del Público
EL COMBUSTIBLE PERFECTO

M.E.C.D. 2016

Danderina

Si tiene usted el cabello áspero, opaco y sin vida, ensaye esto: moje una esponja en DANDERINA y pásesela por la cabeza antes de peinarse. *¡Instantáneamente le queda el cabello limpio, brillante y sedoso!*

Su uso diario le da una espléndida lozanía al pelo y lo conserva sano y abundante.

Aplicada antes de rizarse, contribuye a ondular el cabello, evita que se reviente y hace que el rizado dure mucho más.

¡IDEAL PARA LA CASPA!

HOTEL "SAN CARLOS"

Magníficas habitaciones con servicios modernos.

LUJOSO ROOF-GARDEN

ANTONIO MATA

Propietario.

CIENFUEGOS

Las Defunciones Ocurridas Ayer en la Habana

HASTA LAS 4 P. M.

Teresa Lang, raza negra 90 años, Armonía 25, neumonía.

Segundo López, raza mestiza, 63 años, Luyanó 68, estrechez mitral.

Rosa Vidiella López, raza b., 6 años, Corrales y Antón Recio, nefritis aguda.

Ana Luisa Baró y Aguirre, raza mestiza, 42 años, Habana 173, cáncer del pulmón.

María Ruiz Pereza, raza mestiza, 67 años, Santa Catalina 64, bronquitis catarral.

Francisco Cárdenas y Cárdenas, raza mestiza, 60 años, Concordia 188, trombosis cerebral.

Julia Varves Calderón, raza mestiza, 7 meses, Sol 12, bronquitis capilar.

Carlos Miguel Valdés, raza blanca, 3 y medio años, Casa de Beneficencia, atrepsia.

Victoria Arteaga, raza blanca, 89 años, Narciso López b, senilidad.

Salvador Ferrer, raza blanca, 56 años, Cuba 16, bronconeumonía.

María Barreto, raza blanca, 38 años, San Mariano 42, tuberculosis.

Sixta Miranda, raza negra, 65 años, Maloja número 199, esclerosis cardio vascular.

Un desconocido, raza blanca, 50 años, Canteras de 23 y 26, suicidio por suspensión.

Pedro Pablo Hernández, raza blanca, 2 meses, 18 número 29, Vedado, acidosis.

Josefa García Correa, raza b., 45 años, Hospital Municipal, oclusión intestinal.

Ernestina Valdés, raza mestiza, 16 meses, Montoro 40, bronquitis capilar.

Enfermedades de la Piel

Los que han estado sufriendo durante años de afecciones o irritaciones de la piel, obstinadas y molestas, consiguen alivio casi al instante por medio del uso del Ungüento Cadum. Alivia inmediatamente la picazón y escozor y empieza a cicatrizar la piel inflamada o irritada después de la primera aplicación. Ha demostrado ser un gran alivio para millares de personas que durante largo tiempo han estado sufriendo de eczema, acné (barros), granos, forúnculos, úlceras, erupciones, urticaria, ronchas, almorranas, comezón, sarna, postemillas, escaldadura, sarpullido, costras, así como en heridas, arañazos, cortaduras, lastimaduras, magulladuras,

NEVERAS TRADE MARK OSOBLANCO

PORCELANA Y ESMALTE EN MUEBLERIAS Y FERRETERIAS

LA BELLEZA BIEN ATENDIDA

Cuando se quiere lucir la distinción que da una belleza bien cultivada, se acude a un salón que, como la PELUQUERIA MARTINEZ, reuna las cualidades de **competente, confortable y elegante**, como el mejor de París.

Un corte de melena, una manicure, un massaje, un tinte... la hará lucir tan distinguida como su amiga.

Ella es bella y elegante, porque conoce la

Peluquería MARTINEZ Perfumería

Neptuno 81. Su turno por el Teléfono A-5039.

Considere los 18 años de práctica en el rizo permanente.

NUEVA TARIFA DE PRECIOS

Traiga sus niños al más higiénico de los salones.

Baños de mar en "LA PLAYA" Marianao

ABIERTO TODO EL AÑO

DEPARTAMENTOS SEPARADOS PARA SEÑORAS Y CABALLEROS

CLASES DE GIMNASIA SUECA Y NATACION, DE 9½ A 10½ POR LA PROFESORA MISS MARGIT WESTELIUS EXCLUSIVAMENTE PARA SEÑORAS Y NIÑOS

BAILE CON LA ORQUESTA DE LOS PALAU

RESTAURANT DE PRIMERA CLASE

HABANERAS

ALMANAQUE SOCIAL

EL CUADERNO DE SEPTIEMBRE

Puntual como siempre.
Mes tras mes.
Así ha salido el cuaderno del **Almanaque Social** correspondiente a septiembre.

Superior a los anteriores, dicho sea en honor de sus editores, compañeros tan queridos como Eduardo Cidre y Julio de Céspedes

Artística la portada.
Del mejor gusto.

Texto y grabados, todo, por igual contribuye en el **Almanaque Social** a su mayor lucimiento.

Dos planas trae con las fotografías, en una, de las señoras María del Carmen Armenteros de Zorrilla, Elena de Cárdenas de Sardiña y Maggie Orr de Aróstegui

En la otra, los retratos de las señoritas Rita Longa, Mariana de Armas, Hilda Sarrá y Lulita Longa.
Hay otra plana de niños.

Muy animada.
En ella aparecen Ana María Gasch y Bascuas, Olga Bosque Fernández, María Amelia Romero Anglada y Leslie Pantín y de Armas

Del buen tiempo extracta **Almanaque Social** el recuerdo de la fastuosa fiesta celebrando la visita del Príncipe Alexis a la Habana.

La página dedicada al **Country Gentleman** aparece con nuevas direcciones.
Sección muy útil.

De señalada importancia.
Aparece en una plana el aspecto que ofrecía, decorada por la renombrada **Casa Trias**, la Parroquia del Vedado para la boda de la señorita Nena Giménez Suárez y el joven doctor José Guillermo Trémols.

Y la relación de los santos del mes.
Completando la edición.

DULCE MARIA ALVAREZ DE SARDIÑAS

Cruel la noticia.
Tan inesperada.

Se recibió en las últimas horas de la tarde del martes desde Nueva York.

Repentinamente falleció la señora Dulce María Alvarez, esposa del conocido hombre político Dr. Emilio Sardiñas, representante a la Cámara.

Había ido hace poco, muy poco, a reponerse de una profunda diabetes.

Cedió el mal.

Aunque en apariencia.
Lo cierto es que cuando se disponía a hacer sus preparativos de embarque se agravó de tal manera que en horas, allí en el hotel **Alamac**, era ya cadáver.

Sus dos hijos, que la acompañaban, eran Emilito, abogado y Ubaldo, estudiante de la Facultad de Derecho.

Vienen hoy, con el atribulado padre, en la jornada más triste de su vida.

Traen a la pobre señora.

En el correo de la Florida.
Del Muelle del Arsenal será conducido al cadáver esta tarde hasta el Cementerio.

Será un acto triste.
De gran dolor.

CONSERVATORIO GRADADOS

Flora Mora.
Una artista genial.
Su actuación en el mundo musical cubano, como educadora, es diáfanamente conocida.
El Conservatorio Granados, de su dirección, cuenta en su seno con alumnas pertenecientes a distinguidas familias de esta sociedad.

Empezó ya el nuevo curso.
Desde ayer.

ELENA DE ZARRAGA

De Nueva York.

En viaje de recreo.

Desde el martes se encuentra en esta ciudad la señora Elena Torre distinguida esposa del señor Miguel de Zárraga, el brillante escritor.

Entre familiares queridos se propone pasar la gentil viajera el tiempo de su estancia en la Habana.

Reciba mi saludo.
De afectuosa bienvenida.

Continúa en la PAGINA SIETE

USE Medias de Seda VAN RAALTE

Porque a usted le gustan las cosas buenas

"LE TRIANON"

JOYAS Y REGALOS ARTISTICOS

NUESTRA Sra. de la CARIDAD...

... Patrona de Cuba, se celebra el domingo. En estos días, precisamente, hemos **remarcado** a precios increibles numerosos artículos propios para regalos de gusto. Obedece la gran rebaja a la necesidad imperiosa de buscar espacio donde colocar las contínuas remesas que nos está enviando el señor Fondón.

SALVADOR FONDÓN

GALIANO 91 CASI ESQ. A SAN RAFAEL

TRENES DE LAVADO Y TINTORERIAS DENTRO DEL ART. 128 DE LA SANIDAD

La Junta Superior de Sanidad conoció del resultado de los balances de hospitales. Alcantarillado en Macabí

Bajo la presidencia del doctor Fernando Rensoli y con asistencia de los vocales doctores Hugo Roberts, Fernando Ortiz, Francisco J. de Velasco, Juan Cosculluela, Domingo Ramos, Antonio Díaz Albertini, Francisco Pérez, López Silvero, Francisco Etchegoyen y José A. López del Valle celebró sesión ordinaria la Junta Nacional de Sanidad y Beneficencia, tratándose los siguientes particulares:

PROHIBIDO EL PESCADO TAMBOR

Aprobar el acta de la sesión anterior, con una adición a las conclusiones del Informe del doctor Francisco Etchegoyen, propuesta por el doctor Fernando Rensoli, en el sentido de incluir a las especias de pescados conocidos por **Tambores**, entre las prohibidas su venta, quedando el resto de las que no figuran en dicho informe y que se relacionan en el artículo 175 de las Ordenanzas Sanitarias sujetas a estudios especiales.

Conoció la Junta de un escrito de la señorita María de los Angeles Raurell, presentando un modelo de azucarera por medio de una tapa automática universal, pasándose a informe del ponente designado por la Junta.

Conoció la Junta del proyecto de matadero para el poblado de Florencia, en Morón, acordándose rechazarlo por recomendación del vocal ingeniero por no ajustarse al modelo oficial para estos establecimientos.

BALANCES DE HOSPITALES

Conoció la Junta, también del escrito de la Dirección de Beneficencia adjuntando los comprobantes de pagos realizados por el Hospital de Trinidad, durante el ejercicio de 1928 a 1920, que figuran en el Balance, acordando pasarlo al doctor Roberts.

Se aprobó el informe del vocal-ingeniero, relativo a un proyecto de matadero en el poblado de Ceballos, en Ciego de Avila, a instancias del señor Ramón Santos, con la exclusión absoluta de acuerdo con el artículo 164 de las Ordenanzas, del Departamento dedicado a salazón de cueros, que está prohibido en el mismo local del matadero.

Conoció la Junta, de las cuentas corrientes del hospital de Colón, durante el ejercicio de 1928-29, que figura en el balance, pasando a informe del doctor Roberts.

Al darse cuenta con un proyecto de la legalización de planos de la casa Finlay entre Aldabí y Bella, reparto Los Pinos, del señor Joaquín Toledo, se acordó interesar los antecedentes sobre legalización de obras en los repartos análogos a este caso.

ALCANTARILLADO EN MACABI

Fué leído y aprobado el informe del Vocal-Ingeniero relacionado con un alcantarillado en el poblado de Macabí, en Oriente, en el sentido de que debe ser devuelto al objeto de que se aporten mayores antecedentes, especialmente en cuanto se relaciona con el invertimiento al mar.

Al tratarse de la terminación de la discusión del Reglamento preparado por el vocal-ingeniero sobre los requisitos para declaratoria de servicios obligatorios de las aguas de abasto público, se acuerda, ponerlo en la primera parte de la Orden del Día de la próxima sesión.

EL ARTICULO 128 Y LOS TRENES DE LAVADO

A moción del doctor Pérez López Silvero, la Junta acuerda por unanimidad que el artículo 128 de las Ordenanzas Sanitarias vigentes es aplicable a los trenes de lavado así como a las tintorerías e industrias similares a cuyo efecto por la Dirección de Sanidad se redacte la Circular correspondiente.

SUS VESTIDOS DE INVIERNO

PEDIRAN CORSETERIA FLAMANTE

Como un Acto de Previsión, Adquiérala Ahora a los PRECIOS ELIMINATORIOS de *"Fin de Siglo"*

Los tipos siguientes— entre otros muchos que presentamos—seguirán siendo los indicados para realzar las nuevas modas de invierno. Vea los precios ínfimos a los cuales usted puede comprarlos ahora:

Estilo 1239: Corselete de Batista de Hilo, con una fajita interior para ajustar el abdomen. Tallas del 34 al 46, a $1.75

Estilo 609: Corsés-Fajas de Batista lisa, con elástico en la cintura. Abrochan al frente y llevan cordones atrás. Tallas del 23 al 32, a $2.20

Estilo 200: Faja de Cutí brocado, con elástico enterizo en la parte de las caderas y cintura. Cerrada atrás, para abrochar al frente. Tallas del 28 al 34, a $2.30

Estilo 303: Fajas de Cutí de Hilo brocado en seda, con elástico a los lados. Cerrada en la parte posterior para abrochar a un lado. Tallas del 28 al 32, a $2.90

Estilo 33: Faja de Cutí brocado en seda, con elástico a los lados y ligeramente emballenada. Propias para jóvenes de grueso medio. Tallas del 26 al 36, a $3.65

LIQUIDAMOS FAJAS Y SOSTENEDORES DE SURTIDOS DE TALLAS A: 50 CENTAVOS

Ajustadores y Sostenedores

Estilo 10-157: Ajustadores de Batista Calada, en blanco y en rosa. Tallas 32 al 40: a **30 centavos**.

Estilo 416: Sostenedores de punto de hilo, guarnecidos con encajes, cerrados al frente y con cordones en la parte posterior. Tallas 34 al 40, a **55 centavos**.

Estilo 8148: Sostenedores de Batista, con la parte delantera de jersey de algodón, cerrados al frente y con broches detrás. Tallas del 32 al 42, a **80 centavos**.

Estilo 1672: Ajustadores de Batista brocada de hilo; abrochan a un lado, propios para personas de grueso medio. Tallas del 34 al 40, a **70 centavos**.

LINGERIE

MAÑANA TERMINA NUESTRA GRAN REBAJA ESPECIAL DE TODA CLASE DE PRENDAS INTERIORES DE USO FEMENINO

Nuevamente recomendamos a usted que aproveche estos precios que han sido extraordinariamente rebajados por ser necesario activar la eliminación veraniega en ese departamento.

PISO TERCERO

fin de Siglo

FUE DEROGADA LA CIRCULAR 307

Fuerte protesta de importadores y de varias firmas extranjeras

El Secretario de Hacienda doctor Santiago Gutiérrez de Celis, ha firmado ayer un decreto por el cual ha dejado sin efecto la circular número 307 de la Aduana de la Habana, la que originó una gran protesta por parte, no solamente de los importadores del comercio en general, sino de gran número de firmas extranjeras.

PERMISO PARA UNA VERBENA

Han sido autorizadas las señoras Blanca Menéndez de Causó y Sila Piqué de Martínez, de la distinguida sociedad de Caibarién, para celebrar una verbena los días 7 y 8 del corriente, para destinar su producto a la creación de un Dispensario Dental y una playa, para niños pobres.

INTERRUPCION DE TRANSITO QUE HA DE ORIGINAR PROTESTAS

La Secretaría de Hacienda ha pedido al Jefe de Policía, que por espacio de cinco días, no se permita el tránsito de vehículos por la calle Cuba, entre Obispo y Obrapía, en tanto se lleve a cabo el traslado del archivo existente en la antigua Hacienda al edificio contiguo de la actual Secretaría, adquirido recientemente por el Estado.

INSPECCIONANDO EL ALMACEN FLOTANTE

Inspectores de Cascos y Calderas han rendido un informe referente a la inspección realizada en el almacén flotante de azúcar propiedad de los centrales Morón y Violeta, con destino a depósito de azúcares.

Dicho almacén flotante cala 28 pies y tiene capacidad para cinco mil sacos. Está fondeado en puerto Júcaro entre los cayos Obispo y Obispito y servirá para trasportar los azúcares de los referidos centrales desde el sub-puerto de Palo Alto a puerto Júcaro, ahorrándose dichos centrales, por fletes, más de 700 mil pesos en cada zafra.

INSPECTOR DE SACOS

Ha sido nombrado Ricardo González Gálvez, inspector de la Sección de Aduanas con el haber mensual de 100 pesos, destinándose sus servicios en Puerto Tarafa, para inspeccionar los sacos de azúcar vacíos que se importan con destino a los Ingenios de aquella jurisdicción y que no devengan derechos arancelarios siempre que se compruebe el uso a que han sido destinados.

El Resultado de nuestro Concurso

KOKOFAT

MANTECA VEGETAL

se publicará el próximo Domingo, día 8 de Septiembre, haciendo público los nombres de todas las personas que han tenido la suerte de participar en los 206 importantes premios.

¡Vea los periódicos del Domingo!

· Cueto y Compañía, S. A.

Oficios 84, Habana Tels. M-6953, M-6954

"PARA COMER SABROSO COCINE CON KOKOFAT"

M.E.C.D. 2016

INFORMACION RELIGIOSA NACIONAL Y EXTRANJERA

DIA 6 DE SEPTIEMBRE

Este mes está consagrado a San Miguel Arcángel.

Jubileo Circular.— Su Divina Majestad está de manifiesto en la iglesia de Nuestra Señora del Carmen.

Santos Zacarías, profeta; Eleuterio y Petronio, confesores; Eugenio y Macario, mártires; Santa Limbaina, virgen.

San Eleuterio, abad. La ciudad de Espoleto fué la que tuvo la dicha de ver brillar en su seno al grande abad Eleuterio. Cristiano de sentimiento y corazón, abrazó con entusiasmo la carrera eclesiástica. Fué un gran religioso, dechado de vida ejemplar y buenas costumbres. Por sus méritos fué elevado al alto puesto de Abad del monasterio de San Marcos, evangelista, desde cuyo lugar ofreció al mundo el solemne y magnífico espectáculo que presenta la virtud de un varón recto, verdadero sucesor de los apóstoles.

San Eleuterio predicó con santo celo, repartió limosnas a los pobres, consuelos a los desgraciados, luz a los ignorantes y sanos consejos y ejemplos de humildad a todos. Fué tanta su virtud que con sus oraciones se recibían grandes milagros de Dios.

Lleno de altos merecimientos, dió su santísima alma al Señor, tal día como hoy, por los años de 580.

AVISOS RELIGIOSOS

GRAN FIESTA A LA CARIDAD EN S. FRANCISCO, CUBA Y AMARGURA

Día 8, domingo, termina la Novena a la Caridad del Cobre. A las 7 y 30, Comunión General. A las 9 misa solemnísima. Predica el P. Aranguren. Se reparten recordatorios.

G 1 E 2137 8 Sept.

PARROQUIA DEL STO. ANGEL CUSTODIO

Asociaciones de Nuestra Señora de la Caridad y Adoración Nocturna

Monseñor Francisco Abascal y las Directoras de estas Asociaciones tienen el gusto de invitar a todos los devotos de la Excelsa Patrona de Cuba a los solemnes cultos que se celebrarán en est aforma:

Los días 5, 6 y 7.—Solemne Triduo a las 7 y 30 p. m.

Día 8.—A las 8 a. m. Misa de Comunión General e imposición de medallas.

A las 9 a. m —Misa Solemne a gran orquesta. El Panegírico estará a cargo del Rvdo. Padre Modesto Roca, Rector de las Escuelas Pías de Guanabacoa.

Día 10.—A las 8 a. m. Misa de requiem por las socias fallecidas.

E-2135 — 4 días.

IGLESIA DEL CORAZON DE JESUS

EL DOMINGO 8, A LAS 8 MISA SOLEMNE CON SERMON A NUESTRA SEÑORA DE LA CARIDAD

Cuya Imagen se venera en el Altar de las Congregaciones de SAN JOSE y de JESUS CRUCIFICADO.

Dedica la fiesta a la PATRONA DE CUBA el Caballero Cristiano que donó la Imagen, de la cual se repartirán grandes y preciosas reproducciones.

E-2139 — 2 días. 6 y 7 Sep.

Agentes para Anuncios en EUROPA:
L. MAYENCE & Cie
DAVIGNON, BOURDET & Cie, Sucres
9, Rue Tronchet, PARIS
19, 21, 23, Ludgate Hill, LONDRES

CURACION RADICAL Y RÁPIDA
SANTAL MIDY
de los Flujos Recientes ó Persistentes
Exigir la Firma: L. Midy
PARIS, 8, rue Vivienne, 8
y en todas las Farmacias

EL APOSTOLADO DE LA ORACION

Reunión y comunión reparadora en la iglesia de Reina el día 22

El Apostolado de la Oración de la Iglesia de la Compañía de Jesús de la Habana, celebró el domingo 22 la junta general mensual reglamentaria de Celadores y Socios, a las siete y media de la mañana en el salón de actos.

A las 8 a. m. Misa y Comunión reparadora al Sacratísimo Corazón de Jesús.

Presidió la primera, el director general del Apostolado R. P. Camilo García, S. J., actuando de secretario el general del Apostolado señor José Jovani.

El director explicó la "Intención General" aprobada y bendecida por Su Santidad, el Papa para el próximo mes de Septiembre.

Asimismo, lo verificó con la "Misional" para igual mes.

He aquí las citadas Intenciones:

GENERAL.—Que se extiendan más y más y florezcan por todas partes, según su primitivo espíritu, las Conferencias de San Vicente de Paúl.

MISIONAL.—Que se conviertan a la Iglesia en las Indias las numerosas legiones de personas de las clases bajas, arrebatadas al proselitismo de los hindus y mahometanos.

Basta conocer los fines de las Conferencias de San Vicente de Paúl para ver su gran utilidad en una parroquia. A la vida verdaderamente cristiana de sus socios, consolidada en sus mútuas oraciones y ejemplos, se añade el carácter distintivo: visitar a los pobres y enfermos en sus propias casas, llevándoles con el socorro material el auxilio espiritual. Según el personal y circunstancias, se atiende también a los hospitales, cárceles, instrucción religiosa de los niños pobres, distribución de propaganda católica, etc.

En una palabra, al **Apostolado de la Oración**, que no debe faltar en cada parroquia, conviene añadir hoy día el **Apostolado de la Caridad**, propio de las Conferencias. Es el gran medio, para unir las clases altas y bajas, y crear la verdadera democracia cristiana dentro de la parroquia. Sólo con desviar la nimia pasión por las modas, cines, bailes y otros pasatiempos mundanos, orientándola hacia fines más nobles, habrá dinero y tiempo para las obras de caridad.

Donde estén establecidas las Conferencias, conviene examinar si funcionan "según el primer espíritu" No deben ser **Conferencias de Sociedad, sino Conferencias de Caridad.**

Donde no existen aún, sería conveniente fundarlas, pidiendo las direcciones necesarias a los centros nacionales o diocesanos.

A las ocho pasaron al templo donde tuvo lugar, la Misa y Comunión Reparadora, en la que ofició el Director, asistido del socio señor Carmelo Gómez, virtuoso comerciante de esta plaza.

Después de la Misa, se expuso y reservó el Santísimo Sacramento, asistiendo en este acto al celebrante el Hermano Juan José Muñoz, S. J.

La Capilla musical del templo, bajo la dirección del señor Fuentes.

Estos actos estuvieron muy concurridos.

UN CONGRESO DE COMERCIANTES

Tuvo lugar en Magdeburgo por los de filiación católica

BERLIN, Septiembre 6. (SP.) —Es el 49 que de esta clase ha celebrado la Unión de los comerciantes católicos. Este ha tenido lugar en Maddeburgo. En él han tomado parte representantes de numerosas autoridades civiles, muchos parlamentarios y gran número de Asociaciones técnicas.

El presidente de la Asociación, el industrial Kraus, después de saludar a los congresistas, dijo que la Asociación, de Congreso en Congreso, se ha ido fortaleciendo para afrontar las consecuencias de la guerra y que continuará adaptando sus actividades al estudio desenvolvimiento de múltiples problemas económicos y culturales.

Entre los telegramas recibidos por el Congreso fueron de los más gratos los del Episcopado germánico, el del Nuncio Apostólico, Monseñor Pacelli, y el del Presidente del Ministerio bávaro y de otras prominentes personalidades.

Al terminar el Congreso, habló el Vicepresidente del Reichstag, Esser, quien concluyó exhortando a la unión y coordinación de todas las energías para hacer renacer la antigua confianza de que en todas partes disfrutaba Alemania, tanto en el interior como en el exterior.

LA UNION CATOLICA también ha celebrado por vez primera en su historia una gran Asamblea en Essen, en la cual uno de los principales temas fué "La Unión Católica y la Juventud Tedesca". Estuvo presente el ex-Candiller, Dr. Marx.

OTROS CONGRESOS. En Friburgo se reunió el tercer Congreso de los Estudiantes católicos de la Asociación Unitas. El Consejero Ostendorf habló sobre la necesidad de tener presentes las actuales formas nuevas de la vida social, y que los jóvenes adquieran, por medio del estudio y del trabajo, una sólida formación religiosa del carácter. Otro de los temas tratados fué la Acción Católica y la vida católica en la escuela y en la vida ordinaria de cada día.

Casi al mismo tiempo tuvo en Fulda su Congreso la Nuova Germania, en el que tomaron parte unos 500 grupos y 70 sacerdotes. Los temas versaron acerca de la actuación de la juventud en la vida social y religiosa.

El Colegio "La Inmaculada" Entre las Grandes Instituciones

Un recorrido por el admirable plantel educacional pone de relieve su hermosa labor y sus resultados de enseñanza

Los Católicos de Cuba, si no tienen Universidades e Institutos, no por eso carecen de Instituciones de enseñanza, que les honran y enaltecen ante los católicos de los diversos países del mundo civilizado.

Conocidos son los famosos Colegios de los Padres Escolapios, Jesuítas, Agustinos, Hermanos de San Juan Bautista de la Salle y Hermanos Maristas.

Menos conocidos son los colegios de niñas.

Habiendo recibido el encargo de un Centro docente extranjero, de informarle sobre los Colegios católicos de niñas nos dirigimos al Colegio "La Inmaculada", que las Hijas de la Caridad dirigen en la ciudad de la Habana en la Avenida de la República número 256, antigua Calzada de San Lázaro, frente al Parque Maceo, el pasado martes, deseoso de conocerlo en sus más mínimos detalles.

Preguntamos por su Directora. Es ésta Sor Concepción, Doctora en Pedagogía por nuestra Universidad Nacional.

Nos recibe amablemente y le hacemos presente nuestros deseos de conocer el Colegio, no como periodista, sino maestro para informar al extranjero en calidad de profesional de los Colegios Católicos de niñas de la República.

Muy complaciente nos acompaña en nuestra larga y minuciosa inspección, dando pruebas de su suficiencia técnica profesional, que mucho celebramos, ahora que nos hemos propuesto comunicar a nuestros lectores, una parte de nuestro informe, para que vean que también en Cuba, la Iglesia Católica, tiene establecidas por medio de los Institutos religiosos, escuelas modelos, que en nada desmerecen de las mejores del extranjero.

El Colegio "La Inmaculada", fundado en el año 1874, siguió el progreso de los tiempos y en vez de envejecer con los años, fué renovándose y adquiriendo lozanía y juventud.

Su grandioso edificio ocupa una extensión de SIETE MIL metros cuadrados.

Contiene 16 aulas generales, dos de labores, una de música y una de dibujo.

Las clases están admirablemente situadas.

Su capacidad es de 25 metros de largo y 7 de ancho.

Los pupitres están adaptados a la edad de las alumnas, evitándoles así toda incomodidad y deformaciones físicas.

Hay un salón general de labores de unos 50 metros de largo por 20 de ancho.

Dos comedores con cómoda cabida para cien comensales. Uno para alumnas internas y otro para medio internas.

Gabinetes de Física, Química e Historia Natural, provistos de cuanto es menester para la enseñanza práctica de las Ciencias físico naturales.

Cuatro parques. Dos de 200 metros de largo por 12 de ancho y dos de menores proporciones.

Jardines de la infancia donde están establecidas las Escuelas del Kindergarten en las cuales reciben la enseñanza al aire libre y enredasdo las niñas de 4 a 6 años de edad.

Clases de segunda enseñanza, Escuela del Hogar, Capilla, recibidor, etc.

Merecen especial mención los servicios sanitarios, los de aseo personal y los dormitorios, de 300 metros de largo por 12 de ancho donde se hallan ampliamente situados los camarines particulares de cada alumna, conforme a los más rígidos preceptos de la Pedagogía y de la Higiene, estando bien garantizada la salud y la moral de las alumnas.

El método que se emplea es el Método Cíclico por ser éste el que más ventaja reporta y el que mejor se adapta al desarrollo de la inteligencia.

Comprende ocho grados la enseñanza elemental y superior, que comprende todo el plan oficial de enseñanza de la Escuela Nacional, más la enseñanza religiosa.

Lo que esta vale lo dice el gran maestro cubano José de la Luz Caballero, al afirmar, "que sin Religión no hay amor y sin amor es la tierra un yermo espantoso".

Hay la enseñanza del Kindergarten en la cual se emplean los métodos más recomendados por las ciencias pedagógicas y sanitarias de acuerdo con la experiencia de los fundadores y propulsores de los Jardines de la Infancia y las condiciones climatólicas del país.

Las clases propias de la mujer son: Bordados, corte y confección de prendas de vestir. Y las especiales. Dibujo Natural, Pintura, Repujado en estaño, cobre, cuero y toda clase de labores de fantasía.

La enseñanza comercial comprende: Inglés, Mecanografía, Taquigrafía, Teneduría de Libros.

Clases de adorno: Solfeo, piano, violín y mandolina.

La Escuela del Hogar, comprende dos cursos, en los cuales se estudia el siguiente programa.

Primer curso:— Economía Doméstica, Higiene, alimentación, medicina usual, Contabilidad y Limpieza.

Segundo curso:— Cocina, Lavado, planchado, Remiendo, Corte y Confección y Puericultura.

Es decir la perfecta mujer de su casa.

La enseñanza preparatoria para el ingreso en el Instituto y Escuela Normal, la abarca el Sexto grado de la enseñanza superior.

En cuanto a la segunda enseñanza la alumna se matricula en el Centro oficial correspondiente y a él concurren, siendo acompañadas en su ida y vuelta por una madre.

Después en el Colegio se les explican las lecciones señaladas por la enseñanza oficial y se les explica la Religión a fin de que conozcan la ciencia religiosa, como conocen la de la naturaleza.

El practicarla ya mayores, como son, ellas eligirán lo que crean más conveniente.

A nadie mayor se le fuerza a las prácticas católicas, no así al niño al que no se le deja esa libertad porque no puede discernir y así se le imponen los hábitos sociales, cívicos, higiénicos, etc. Y si así se procede en su preparación para sus relaciones con los demás hombres, se le ha de dejar en libertad, en cuanto a sus relaciones con Dios y el bien espiritual de su alma.

Sería una manifiesta aberración.

El presente año será inaugurada una clase modelo de Educación Física, bajo la técnica dirección del Profesor señor Haider, bajo cuya inspección se está construyendo en amplio patio todo lo concerniente a la misma.

Como ven nuestros lectores este Colegio es una maravilla pedagógica.

Todo lo abarca en la preparación religiosa, cívica, científica y doméstica de la mujer.

Para esta labor cuenta el Colegio con 22 profesoras, siendo seis de ellas maestras normales seglares.

Además profesor de violín y de educación física, la cual el presente año entra en un período de grandeza sin igual.

El último curso escolar cerró con una asistencia de 500 alumnas pensionistas y 150 gratuitas, pues has de saber, amable lector, que en los 55 años que lleva de gloriosa existencia este plantel, ha educado más de 4000 niñas pobres.

Ciclones anticatólicos se llevaron los bienes que la Iglesia destinaba a la enseñanza gratuita. Al verse despojada, sin recursos, montó colegios para los que pudieran contribuir al sostenimiento de los mismos, y al lado de éstos instaló la **Escuela gratuita.**

Así lo hace "La Inmaculada" que educa e instruye por término medio en cada curso 150 niñas pobres.

El Colegio "La Inmaculada", está bajo la dirección técnica de una Doctora en pedagogía consagrada por la Ciencia y la experiencia de una larga práctica, en el apostolado de la enseñanza. Y ella es un apóstol de la enseñanza, porque ella siente el impulso de la verdad y el impulso de propagarla.

Bien podemos decir, que en el Colegio "La Inmaculada", se cumple con este aforismo de José de la Luz Caballero, el excelso pedagogo cubano:

"Educar no es dar carrera para vivir, sino templar el alma para la vida".

Al terminar nuestra gratísima inspección, Sor Concepción, nos dice, he aquí el cuadro ciclo de la enseñanza.

Fijamos nuestra vista y vemos en la parte céntrica dos nombres: **"Ciencia y Fe".** Entonces recordamos lo que dice Luz Caballero.

"Las ciencias son ríos que nos llevan al mar insondable de la Divinidad".

—"Sembremos fe, y brotarán a raudales la esperanza y la caridad".

Del centro del círculo parten tangentes una de las cuales marca Religión.

Y aquí nos parece que un espíritu de esos que se llaman fuertes, lanza una carcajada, que se hiela al escuchar al maestro José de la Luz Caballero".

"'La Religión,— verdadera piedra filosofal que hasta convierte la escoria en oro; la desventura, en alborozo. Sin ella no hay amor, y sin amor es la tierra un yermo espantoso, no ya un valle de lágrimas, que es mil veces preferible, pues las lágrimas se enjugan y es bueno que se viertan".

Bien justificadas están por el insigne maestro cubano, las palabras: **Ciencia y Fe,** como certro de la enseñanza.

G. BLANCO.

LAS HUERFANAS DE S. VICENTE DE PAUL

Obsequiaron a San Antonio de Padua con una misa de comunión

Las Huerfanitas del Colegio Asilo San Vicente de Paul, obsequiaron a San Antonio de Padua, con Misa de Comunión general, que ellas armonizaron con preciosísimos cánticos, bajo la dirección de la señorita Aurea Marinas, en el templo de Reina, como gratitud a los favores recibidos por intercesión de tan insigne Taumaturgo.

Ofició, el director de la Junta de Damas Protectoras del Colegio-Asilo, R. P. Camilo García, S. J.

Presidió la presidenta de esta Junta de piadosas señoras, Doña América Arias viuda de Gómez.

Terminada la Misa, el celebrante dió a besar la reliquia de San Antonio.

Las Huerfanitas obsequiaron a la numerosa concurrencia con piadosos recordatorios.

La benéfica obra de Pan de los Pobres de este templo, es única y exclusivamente en beneficio de este Colegio-Asilo, el cual ayudan a sostenerlo cuantos depositan su óbolo en el cepillo del "Pan de los Pobres".

POLVOS DE ABISINIA
EXIBARD
Sin Opio ni Morfina
Muy eficaces contra
ASMA
Catarro — Opresión
50 Años de Buen Exito. — Med. Oro y Plata.
1, FERRÉ, BLOTTIÈRE & Cie
6, rue Dombasle
PARIS
TODAS FARMACIAS

CANAS Y CASPA
Quítesclas con Agua de Colonia
Condal
MARCA REGISTRADA
$2.50
Es lo último y más perfecto para hacer desaparecer las canas y la caspa.
Se vende en El Encanto, droguerías Sarrá y La Americana, Casa Wilson, La Isla de Cuba, El Chalet y en todas las farmacias y perfumerías bien surtidas.

Solemnísima y Tradicional Fiesta a Nuestra Señora de la Caridad, Patrona de Cuba, el día 8 de Septiembre, en la Iglesia de la Merced.

Aunque siempre celebra la iglesia de la Merced sus fiestas con dignísima grandeza, esta de la Caridad será extraordinaria, como se lo merece Nuestra Patrona de Cuba.

A las 8 a. m., Misa de Comunión General y a las 9 Misa Solemne, cantando las glorias de María el R. P. Hilario Chaurrondo, C. M.

Al final, procesión de Nuestra Reina, Consagración del Pueblo, y Súplicas por la República de Cuba.

Buen Cristiano y Digno Cubano, como es usted, no deje de asistir a esta fiesta en la Iglesia de la Merced.

Secretaría de la Administración Municipal de la Habana.

CONVOCATORIA

Dispuesto por el señor Alcalde, que el día 11 del próximo mes de septiembre a las 10 a. m., tenga efecto en el local anexo a esta Secretaría la Subasta para la Construcción de un edificio destinado a Casa de Socorros y obras anexas en terreno del Hospital Municipal, de su orden, se convocan licitadores para que en dicho día y hora concurran con sus proposiciones.

En la Oficina del Depatramento de Fomento, se facilitarán Pliegos de Condiciones con Modelos de Proposiciones y se darán los demás detalles que necesite conocer el licitador.

Habana, Agosto 17 de 1929.

RAFAEL JIMENEZ,

Secretario de la Admón. Municipal.

9804 2 as 4.

COLEGIO DE LA SAGRADA FAMILIA
A CARGO DE LAS RELIGIOSAS HIJAS DEL CALVARIO
CALZADA DE LUYANO NUM. 105.

El día 9 de Septiembre comenzará D. M. el nuevo año escolar en este Plantel, que ofrece grandes ventajas a las familias, por estar situado en lugar saludable. Estando ya abierta la matrícula.

La educación que en él se imparte, es altamente religiosa, moral y científica. Además, se dan clases de piano, trabajos de cristal, labores de mano y toda clase de pinturas modernas; inglés, taquigrafía y mecanografía.

Precios módicos. Se admiten niñas internas, medio internas, externas y parvulitos. Pidan prospectos.

E-1981 — 13 d — 8s.

EL MEJOR PURGANTE • LAXANTE
AGUAS MINERALES NATURALES DE CARABAÑA
PURGANTES DEPURATIVAS ANTIBILIOSAS ANTIHERPETICAS
EL JABON DE CARABAÑA EMBELLECE MARAVILLOSAMENTE EL CUTIS, ¡Uselo y verá!

CONVALECENCIA DEBILIDAD
ANEMIA
VINO Y JARABE
Deschiens a la Hemoglobina
Los Médicos proclaman que este Hierro vital de la Sangre es muy superior a la carne cruda, a los ferruginosos, etc. — Da salud y fuerza. — PARIS

PARA ELLOS Y PARA ELLAS

Consultorio por la Doctora Herminia Planas

Secretos de una Parisiense — Conócete a ti misma

Estimada amiga:

Cuando el busto es muy abultado se disimula bastante abriendo la blusa en punta, pero si ese abierto se prolonga más abajo de la cintura, el efecto no será muy lisonjero pues el cuerpo parecerá mayor y más voluminoso que las caderas. (Compárense los grabados).

Suya, LETICIA.

LLOVIZNA EN EL MAR

Llovizna en el mar... El cielo
tiene manchas de violeta;
cantan unos pescadores
en la playa; la serena
quietud de la tarde
enerva.
y en el oro del crepúsculo
la blancura de una vela
va perdiéndose... perdiéndose
cual una esperanza muerta.

Llovizna en el mar. La espuma
se desliza, silenciosa, sobre las áspe-
(ras peñas..

Y los pescadores cantan,
y sus canciones encierran
la dulce melancolía del paisaje ves-
(pertino,
donde la llovizna cae blanda, silen-
(ciosa, lenta.

JOSE MARIA UNCAL.

CUSITA:

Para la higiene de su cutis, lo mejor que puede usar es el jabón PERUSOL, de perfume agradable y muy medicinal. Es a la vez un jabón de tocador y un jabón medicinal. Sus componentes principales son, el Bálsamo del Perú y el Benjuí de Siam, éste último el tópico más eficaz **contra todas las erupciones epidérmicas, las grietas y todas las alteraciones de la capa celular superficial.** Pida jabón PERUSOL en cualquier comercio acreditado. Se vende suelto por pastillas.

"AURORA DE ESPAÑA":

Hice las averiguaciones necesarias para contestar su consulta, pero en esa casa no tienen las "espalderas", ni saben siquiera de lo que se trata. Escriba a "El Deseo", Galiano entre Virtudes y Animas y diga que la recomiendo, con lo que seguramente será bien atendida. En esa conocida casa de corsés, fajas, ajustadores, etc. hacen todas las especialidades que se necesiten para la corrección y belleza de la silueta. Fabrican fajas, almoadillas, etc., en seda, muy elegantes, para distintos defectos del cuerpo.

Celebraré que encuentre lo que desea. Esplíqueles bien su pregunta. Pida que la señorita Carmen se ocupe de su encargo.

"MODISTA DE PUNTERIA":

Sí, señorita, tengo entendido que esa pomada es excelente para su propósito. Además hay un peine y cepillos que completan su efecto. Lo he visto todo en la misma dirección que más arriba doy a "Aurora de España". Allí le darán los informes que necesita. Diga que es una lectora de este Consultorio. Teléfono A 9506 es el de "El Deseo". Para la loción que desea su amiguita, llame al teléfono A-3556.

KIOSCO DE LA BUENAVENTURA EN EL FESTIVAL DE LA PRENSA

Numerosas sorpresas se preparan para los que visiten el Kiosco de la Buenaventura y sé que hay tanto embullo para "saber su suerte" que más de un caballero adinerado, del interior de la Isla, demoran su regreso para hacerse "consultar" por las lindas y misteriosas gitanas que leerán su porvenir...

Sobre todo habrá una "tienda de campaña" que intrigará al público... y también contamos con la asistencia de "un gitano auténtico" para quien ni el pasado, ni el presente, ni el futuro de cualquier persona, guarda secretos, por muy profundos y disimulados que los tenga...

AUTENTICO:

—¿Y cómo ha conocido que este cuadro es de Velázquez?

—Por la factura.

—¡Vaya una gracia! Si llego yo a ver la factura, también hubiera sabido de quién era.

M. L. NUÑEZ:

Recibida su atenta cartica y lo más acertado que puedo aconsejarle, es llame al teléfono A-2298 y pregunte por "Santos". (Casa Wilson), Obispo 52. Ese señor muy entendido y amable, puede darle idea de algo bueno para lo que desea. Es la casa mejor surtida de la capital, en la línea de perfumes cremas, jabones y preparados de belleza en general. En todo caso, vuélvame a escribir, para si en esos momentos puedo orientarla mejor.

"SICO".—"DORIS":

A la misma dirección que doy a M. L. Núñez" puede pedir la pomada LILIANA para hermosear su cabellera. El botecito vale dos pesos. Lleva instrucciones en castellano, fáciles de observar. Basta frotar a diario, con un trozo de franela, parte de la pomada en el cuero cabelludo. No hay necesidad de engrasar los cabellos—si no se desea—y puede lavarse la cabeza cuantas veces lo desee. (Si es posible, con "Agua de la Cotorra", que disuelve bien la grasa)

CONSEJOS:

Los que creen que el verdadero sentido está en la duración de las formas especiales que nos son confiadas, proceden como los avaros que no llegan a comprender que el dinero desempeña únicamente su papel cuando se le emplea, cuando el símbolo se convierte en verdad.

En nuestra vida espiritual olvidamos nuestro punto de vista exclusivamente personal y nos sentimos invadidos por el espíritu de perfección, que nos impregna y atraviesa. En esto advertimos nuestra inmortalidad, que constituye el único y gran sentido de nuestra vida.

"MAGALLY"

Le daré aquí dirección de dos casas de toda confianza, pues se trata de buenos amigos. Para resolver lo del calzado, acuda a la peletería MIAMI, de Neptuno 90, en la seguridad que podrán informarle de la última palabra de la moda. En estos días realizan las existencias de verano y podrán ofrecerle verdaderas gangas dentro de los modelos más elegantes de la temporada.

Para el sombrero consulte a la señora Eugenia Sitién. Dígale que va de parte mía. Sombrerería de señoras, "Maison Eugenia", en Amistad 59, entre San Rafael y San José. Mucho cuidado en asegurarse de que entre en la "Maison Eugenia", para evitar confundirla con otros establecimientos del mismo giro en la misma cuadra.

CONSEJOS A LA MUJER MUY ALTA

Cuando una mujer es demasiado alta carece casi siempre de cierta gracia femenina en sus movimientos, sobre todo, si es muy delgada. Su preocupación constante debe ser, por tanto, adquirir en movimiento y silueta una armonía que borre esa impresión. A ello pueden ayudarle una cuidadosa cultura física en la que entre el aprendizaje del baile estético y el conocimiento de su propia silueta para eligir inteligentemente los vestidos que mejor disimulen su defecto.

La nota saliente en el traje de una mujer alta debe ser una sencillez elegante. No puede llevar vestidos de telas vaporosas y colores alegres. Por lo regular debe elegir telas de mejor clase y los figurines más moderados.

El traje sastre es particularmente benéfico a la silueta de la mujer muy alta y, en general, todos los vestidos de dos piezas le sentarán bien, sobre todo si la falda y talle recto sin cinturón ni corte en la cintura le quedará muy mal.

Las faldas drapeadas, aquellas cuyo corte está interrumpido por "godets" o cuchillas, son las más apropiadas para la silueta prolongada. Pero la falda no debe ser ni muy larga ni extremadamente corta; los extremos en todos los detalles del vestido de la mujer de estatura elevada hacen muy mal efecto.

En general, los sombreros muy pequeños le sentarán mal; debe preferir los de tamaño mediano o los de grandes alas. Estas pueden ser cortas en la frente, parte porterior de la cabeza, pero deberán ser amplias a los lados. La copa del sombrero tiene que ser tan ancha o más que la parte más amplia de la cara.

Los abrigos cortos de piel y de telas gruesas sientan bien a una figura alta. En cuanto a colores, es preferible que elija entre los obscuros.

Tratándose de calzado, debe, igualmente buscar tonos obscuros, sobre todo si se tiene en cuenta que la mujer alta tiene casi siempre pies grandes. El modelo ha de ser escogido entre los más sencillos.

CURIOSIDADES

Tanto calor hace en algunos lugares de la península de Malaya, que en ocasiones se interrumpe el tráfico y se cubre el suelo en gran parte con esteras, para evitar quemaduras.

En algunos tribunales ingleses ordenaban azotar a los niños en sus casas, y cada escuela primaria tenía sus correspondientes correas.

Los marineros, según la Asociación de Bibliotecas para la Marina de los Estados Unidos, prefieren el tipo de literatura más elevado. Los escritores más leído son Walter Scott, Shakespeare y Milton.

Las hojas y las flores de los naranjos producen un aceite volátil que se utiliza en la fabricación de perfumes.

Se está empleando actualmente el termómetro para la pesca de bacalao y ródados, que viven en aguas de determinada temperatura.

UNA SOLA PRUEBA GRATIS
¡¡ ASMÁTICOS !!
LOFAOL
Sólo una muestra a cada persona mediante la presentación de este periódico, en la Droguería Sarrá, mañana.

SOMBREROS DE OTOÑO
Sombreros Roletas 2.00 y 2.50
Sombreros Croche 2.50 y 3.00
Sombreros con Rosas 2.50 y 3.00
Sombreros de Luto 3.50 y 4.00
Turbantes Tricotina 3.00 y 4.00
Especialidad en encargos.
La Mimi
Amistad 61. Telf. M-7109.

M.E.C.D. 2016

UNA ANCIANA HA SIDO ARROLLADA

Derrumbe en una lechería. Obreras que son amenazadas

PEQUEÑO DERRUMBE

El Capitán Rosainz, al mando de la Tercera Estación, se personó en el establecimiento de lechería situado en M. Suárez número 1, de la propiedad de los señores Bequer y Alvarez, con motivo de haber ocurrido en el mismo un pequeño derrumbe. Presente el encargado Antonio Alvarez Fernández, declaró que sintió un gran ruido y acto seguido comenzó a caer la torta del cielo raso, pudiendo comprobar que estos hechos habían tenido lugar, por la gran cantidad de agua que llenaba la azotea de dicho establecimiento. El Capitán Rosainz hizo constar en las actuaciones, que la casa ofrecía peligro, por las condiciones en que se encontraba.

LESIONADO EN UN CHOQUE

En la esquina de M. Gómez y Matadero, chocaron violentamente los omnibus 9976, conducido por Amado León Sánchez y 164 que guiaba Jenaro Chavez, ambos vehículos de la empresa Cuba. A consecuencia del accidente sufrió lesiones de carácter menos grave, José Paz Plasencia, conductor del primero de dichos vehículos, que fué asistido en el Hospital Municipal. Se supone que el accidente se debió a no obedecer el freno del omnibus conducido por Chavez.

OBRERITAS AMENAZADAS

Manuela Rodríguez, vecina de Bélgica número 11, dió cuenta a la policía, que la directiva del gremio de Sombrereros, había coaccionado a las obreritas que laboran en el taller que está situado en Banderas número 13 y 15, para que no asistieran al trabajo, con motivo de existir un estado de huelga contra los patronos de dicha industria. Uno de los que aparece más acusado se nombra Arturo Pérez Longo, el que amenazó a las obreritas con maltratarlas de obra, si persistían en sus propósitos de asistir al trabajo.

ANCIANA ARROLLADA

En el centro de socorro del Vedado, fué asistida de lesiones de carácter menos grave diseminadas por el cuerpo, Cristina Maynegra Villarreal, de 65 años de edad y vecina del Asilo Carvajal, que le produjo al arrollarla en la esquina de Machado y 14, el omnibus número 12, de la empresa La Estrella Cubana, que conducía José Alba García, vecino de Lanuza y A de Columbia. La anciana fué remitida al Hospital Calixto García, para que pueda atender a su curación y el chofer al vivac.

UN RECLAMADO

El experto Alonso, procedió al arresto del joven estudiante Armando de Armas Arostegui, vecino de Jesús del Monte número 227, con motivo de encontrarse reclamado por el Juez Correccional de la Sección Cuarta, quedando en libertad mediante fianza que prestó de 25 pesos.

PARA FLORES
Milagros FLORES
Prado Once
A-9693 A-9694 A-9686 A-0694

AGJ I-5698.
Competimos en calidad y presentación. No en precios. Nuestros productos son inigualables y por lo tanto, establecen un distingo.
LUCERNA
Repostería Francesa
Neptuno 104. Telf. M-2021

NEVERAS TRADE MARK OSOBLANCO
PORCELANA Y ESMALTE EN MUEBLERIAS Y FERRETERIAS

HABANERAS

(Viene de la página CINCO.)

ALBERTO KAREZHAZY

MONA LISA

Un mago del lente.
Alberto Karezhazy.
Sus trabajos fotográficos se caracterizan por su limpieza, por su parecido por su tonalidad.
El famoso húngaro lleva algunos años de establecido en la Habana.
Su taller, **Mona Lisa**, ha sido siempre un desfile de personas distinguidas de la sociedad.
Acaba de trasladarlo.
A los altos de O'Reilly 112.
Va a realizar ahora un proyecto que, seguramente, le reportará positivas ventajas.
Es el de hacer exposiciones de sus retratos en distintos puntos de la isla.
Empezará por Matanzas, instalando en los salones del liceo, el próximo día 11, su primera exposición.
La sociedad matancera, tan culta, tan elegante sabrá dispensarle la acogida que se merece.
Seguirá por Cienfuegos.
Y después Santiago de Cuba.

CONSERVATORIO ESPADERO

Abiertas las clases.
Desde el lunes.
El novel Conservatorio Espadero se halla instalado en la Avenida de la República número 309, altos, casi esquina a Espada.
Su dirección está confiada a los distinguidos profesores Fernando G. Aday y G. Araco.
Brillante el profesorado.
De alta competencia.
Las enseñanzas que comprende son de Solfeo, Teoría, Armonía, Composición, instrumentación para Banda y Orquesta, Canto, Piano, Violín Violoncello, Mandolina, Guitarra, Repertorio de Piano y Canto.
Las clases diurnas y nocturnas con exámenes que se celebran mensualmente.
Y los precios módicos.
Arreglados a la situación.

CARMEN BRETON

Un caso más.
De la terrible apendicitis.
Operada ha sido en la Clínica de Bustamante la bella y muy graciosa señorita Carmen Breton.
Operación que llevó a cabo con su proverbial maestría el doctor Nogueira.
Fué rápida.
Y con mano firme.
La señorita Bretón, la encantadora Carmita, se ha visto rodeada de los mayores cuidados y solicitudes.
Será dada de alta mañana.
¡Enhorabuena!

Continúa en la página NUEVE

ZALDO & CO.
Cuba 76-78 Habana.
Compra y Venta de valores y propiedades. Administración de bienes. Inversión de capitales. Representaciones. Cambios Extranjeros. Agentes Generales de The Fine Art & General Insurance Co. Ltd., Compañía Inglesa de Seguros contra Incendios.

CALLOS
Una sola gota del maravilloso líquido acaba científicamente con los callos dolorosos. Termina el dolor en 3 segundos. Luego seca el callo y lo desprende. Millones lo usan por recomendación del doctor. De venta en todas partes. Cuidado con las imitaciones.
"GETS-IT"
Chicago, E. U. A.

JOYAS + MUEBLES + OBJETOS PARA REGALOS
LA CASA QUINTANA
AVE. ITALIA 74-76. TEL. A-4264 - M-2146

"La Magnolia"
Modas
LIQUIDAMOS todos los sombreros de verano desde
$2.00 a $5.00
PRONTO empezaremos ha recibir los últimos modelos para el Otoño.
O'Reilly 90 Telf. A-3242

Fajas
Acaba de llegar una gran variedad de estilos, todos de la más moderna confección.
FAJAS con soporte interior para el abdomen. FAJITAS exteriores para la reducción del estómago, que permiten conservar la línea.
FAJAS REDUCTORAS DE GOMA, todas las tallas. Un nuevo modelo, bien reforzado . . . . .
$8.00
FAJAS DE CUTI Y ELASTICO,
desde $1.50 en adelante
Bazar Ingles
LÓPEZ Y RIO, S. EN C.
IMPORTADORES DE SEDERIA Y NOVEDADES
AVENIDA DE ITALIA Y SN. MIGUEL.

CESION DE UNA CASILLA DE PEONES CAMINEROS PARA CASA-ESCUELA

Prestará servicio pronto el Acueducto de Jaruco. Limpieza de un tanque en Palatino. Noticias de Obras Públicas

El Secretario de Obras Públicas ha ordenado que se ponga a la disposición del señor Secretario de Instrucción Pública y Bellas Artes, la Casilla de Peones Camineros, enclavada en el kilómetro 3 de la carretera de Jaruco a Casiguas, en la provincia de la Habana, para que se instale en ella una Escuela.

Esta cesión ha sido hecha siguiendo la norma de Obras Públicas, de ceder a la de Instrucción Pública todas aquellas casillas de peones camineros que no le son de utilidad, y que en cambio pueden ser utilizadas para la enseñanza en los distritos rurales.

EL ACUEDUCTO DE JARUCO SERA PUESTO EN BREVE EN EL SERVICIO

En breve será puesto al servicio público el nuevo Acueducto de Jaruco pues se encuentran ya prácticamente terminadas las obras de ampliación y mejoramiento que han sido proyectadas por dicha Secretaría, faltando solamente pequeños detalles de carácter técnico.

Las obras que se acaban de ejecutar en dicho Acueducto, fueron proyectadas teniendo en cuenta el aumento de población que pudiera tener Jaruco en un período de 30 años; se captaron nuevos manantiales y se establecieron nuevos equipos de bombas.

LIMPIEZA DE UN TANQUE EN PALATINO

Por el personal del sub-Negociado del Acueducto de Albear, se está verificando la limpieza del Tanque Oeste de la Estación de Bombas de Palatino, a fin de dejarlo en buenas condiciones para el servicio.

Dicho Tanque que tiene una capacidad de 7.000.000 de galones, abastece por gravedad la zona de Bejascoaín a los Muelles.

A causa de los trabajos, se notará alguna escasez de agua en esa zona hasta mañana sábado.

RECEPCION DE OBRAS

Por los ingenieros de la Secretaría de Obras Públicas, se ha llevado a cabo la recepción de las obras de pavimentación de la calle Diana entre Buenos Aires y el Entronque del Acueducto.

La del tendido eléctrico e instalación de lámparas en la Sala del Tribunal Supremo de Justicia.

Las obras del soterrado del tendido telefónico y cables eléctricos del alumbrado en el cruce por el Centro Escolar de Isla de Pinos.

MEJORAS EN LA ESTACION DE BOMBAS DE PALATINO

Han sido aprobadas las obras de mejoramiento ejecutadas en la Estación de Bombas de Palatino, y con las cuales habrá de obtener una economía la Planta en el consumo de carbón.

HOY Y MAÑANA SON LOS ULTIMOS DOS DIAS DE LA SENSACIONAL SEMANA DE UNO Y DOS PESOS.
NO PIERDA USTED LA GRAN OPORTUNIDAD QUE LE BRINDAMOS.
VENGA A HACER SUS COMPRAS EN HORAS DE LA MAÑANA, PORQUE POR LAS TARDES CASI SIEMPRE LLUEVE.
COMPARE ANTES DE COMPRAR Y COMPRARA MEJOR.
ESTOS SON ALGUNOS DE LOS ARTICULOS DE ESTA MAGNA SEMANA:

En el tercer piso
COJINES, de cretona floreada, cojines de damasco y de terciopelo, en infinidad de estilos, a $1.00 y $2.00

Piso de los niños
Segundo piso.
CAMISAS con cuello de playa, telas magníficas. DOS POR $1.00
Trajes unidos por botones, tallas de 2 a 6 años, a $1.00
TRES CORBATAS muy bonitas en variados colores. LAS TRES POR $1.00

Para niñas
Segundo piso.
Juegos interiores de opal, con camisa y bloomer, bordados Tallas de 6 a 12 años, a $1.00
UNIFORMES PARA CRIADAS, de irlanda azul, con cuello y puños blancos y uniformes blancos, a $1.00
Todas las tallas

Ropa interior femenina
Primer piso.
DOS BLOOMERS de jersey superior, en todas las tallas y colores. DOS POR $1.00
Bloomer de jersey muy fino, con encajes y aplicaciones ocre, a $1.00

Frazadas para el piso
Planta baja
NUEVE magníficas frazadas de buen tamaño. LAS NUEVE POR $1.00

Paños para muebles
Planta baja, al fondo.
SIETE magníficos paños de símil-gamuza, para limpiar muebles. LOS SIETE POR $1.00

Paños para vajilla
Planta baja, al fondo.
CINCO buenos paños de hilo con franja de color azul o rosa, por $1.00

Telas
Planta baja, al fondo.
Piezas de batista superior, con nueve varas y de una yarda de ancho, a $1.00
RETAZOS de telas blancas, en lotes de diez varas. El retazo a $1.00

Sedería
Planta baja.
Encajes para ropa interior, formando conchas, muy finos, en gran variedad. SEIS VARAS $1.00
TUL DE HILO, en todos los colores, DOS VARAS POR $1.00
PASADORES, para adornar vestidos. Son de finas piedras y de alta novedad. ESTA SEMANA SOLAMENTE, A $1.00

La Casa Grande
Galiano y San Rafael

M.E.C.D. 2016

Gacetillas

TEATRO ALHAMBRA

Las hermanas Tejeras que debutan hoy en el teatro Alhambra con la temporada de Ramón Espigul.

2002—6 Sept.

Esta noche debuta en este alegre coliseo la Compañía que dirige el gran actor cubano Ramón Espigul, que ha demostrado desde este mismo escenario sus méritos en el género que cultiva. Cuenta con un valioso conjunto que lo secunda admirablemente.

Una de las obras elegidas es el estreno de El Toron, letra de Teodoro Rodríguez, musicalizada por Horacio Monteagudo.

Además números muy sorprendentes; las bailarinas internacionales de gran fama "Pareja Tejera" que harán exhibiciones variadas. No puede pedirse más atrayente programa para poder pasar la noche divertidos.

Anunciamos que en las funciones sucesivas nos darán a conocer otras obras nuevas que habrán de ser muy bien acogidas por el público.

Para esta noche, en primera tanda, El Género Cubano.

En segunda tanda, estreno de El Torón, y presentación de la pareja de bailes Hermanas Tejera.

En tercera tanda, Dale al que no te dá y las Hermanas Tejera con lo más selecto de su repertorio.

2082—6 Sept.

GRAN TEATRO NACIONAL

EL REY QUE RABIO, la comiquísima obra debida al genio de Vital Aza, Ramos Carrión y Chapí, va esta noche por última vez en el Nacional, donde se sostienen los llenos a diarios.

"Las Vírgenes Locas", una sensacional película; y "Las Pulgas de Benito, zarzuela estrenada recientemente, cubren los otros turnos.

Para mañana sábado se anuncia un debut: el de Anita Romero, tiple cómica muy celebrada, elegante y bella. Anita Romero debuta con "La Duquesa del Bal Tabarín," la popular opereta del maestro Lombardo.

José Olaria, Angelita Méndez, José Valle, Mora, Hernández y Garrido, toman parte en el reparto artístico. La obra será presentada con todo lujo y usando el decorado con qu fué estrenada.

Para el lunes se anuncia "El Anillo de Hierro" y en la próxima semana también, Los Sobrinos del Capitán Grant.

Los precios continúan a 20 y 40 cts. de lunes a viernes; y sábados y domingos a 60 centavos en los turnos de la noche.

2073. S_6.

CINE LARA MODERNO

El Puerto de las Muchachas Perdidas, producción especial por Barbara Bedford y Malcolm Mc Gregor.

Príncipe o Payaso, por Ivan Petrowich y Marcela Albani, con la divertida comedia titulada Vaya Un Tío; y una interesante Revista de asuntos mundiales, completa el programa de hoy en este concurrido cine y al precio de 10 centavos niños y 20 centavos los mayores, para toda la función continua. Entre y salga cuando guste.

Mañana: Tres Fines de Semana, por Clara Bow; Los Muelles de New York, por George Bancroft; La Ceguera del Oro; y Más Vale Maña que Fuerza.

Domingo 8: La Mujer de Moscou; Los Fantasmas del Mar; Broadway no tiene Corazón; y Cruzando el Artico.

CARTEL DEL DIA

TEATROS

PAYRET.—9: El Nervio Trigémino; La Habana sin ruídos.

ALHAMBRA.—Primera tanda: El Género Cubano. Segunda tanda: El Torón. Tercera tanda: Dale al que no te da. Al final de la segunda y tercera, presentación de las hermanas Tejera.

MARTI.—Matinee y noche: Inspiración; Melodías de Antaño; números de Vitaphone; El Bloqueo; cintas cómicas.

REGINA.—8 y 30: El pícaro teléfono. 10: La Garra.

NACIONAL.—5: Las pulgas de Benito. 6 y 15 y 8 y 15: Las Vírgenes Locas. 9 y 30: El Rey que rabió.

CINEMATOGRAFOS

CAMPOAMOR.—Matinee y noche: El Paraíso imaginario; Celebridad; cintas cómicas; números por Maruja González.

NORMA.—5 y 30 y 8 y 30: El artista; El médico de las señoritas; La Mujer del Río.

LINDBERGH.—Matinee y noche: Rasgar y pegar; Don Quijote de la Mancha; El Cobarde.

RIVIERA.—5 y 15, 8 y 15 y 9 y 45: Adoración; Revista de actualidades; números de Vitaphone.

TRIANON.—5 y 30, 8 y 30 y 9 y 45: Revista de actualidades; Día de descanso; Arrabal.

RIVOLI.—Matinee y noche: Revista de actualidades; La tragedia del expreso; El último canto; cintas cómicas.

OLIMPIC.—Tarde y noche: Revista de asuntos mundiales; Llévame a casa; Tres fines de semana; cintas cómicas.

CUBA.—5 y 15 y 8 y 15: Revista de actualidades; cintas cómicas; El venero del jazz; Mujeres y caballos; El Fantasma de la Opera.

LARA.—Matinee y nocturna: Revista de asuntos mundiales; cintas cómicas; La trata de blancas; ¿Deben las mujeres casarse?

VIOLETA.—Matinee y nocturna: cintas cómicas; La noche de amor; episodio quinto de Los Misterios del Barrio Chino; cintas cómicas; Canción de amor.

NEPTUNO.—Matinee y noche: Por el honor de su hijo; Adoración; Revista de asuntos mundiales.

PRADO.—Matinee y noche: Revista de asuntos mundiales; Submarino o Los abismos del mar; números de Vitaphone.

VERDUN.—Tarde y noche: Muchachas perdidas; Cada flor en su jardín; El puerto de las muchachas perdidas.

LARA.—Matinee y noche: Revista de asuntos mundiales; El puerto de las muchachas perdidas; Príncipe o payaso; Vaya un tío; cintas cómicas.

WILSON.—Matinee y noche: Yo le empujo; Orquídeas silvestres; La Viuda Alegre; Revista de actualidades.

INGLATERRA.—Matinee y noche: Arreglando a papá; A la China; cintas cómicas; Revista de actualidades; Danton.

ENCANTO.—Matinee y nocturna: Revista de actualidades; Río Lento; cintas cómicas; números de Vitaphone.

UNIVERSAL—Tarde y noche: Revista de asuntos mundiales; episodio tercero de La Espía de los Ojos Negros; Linda.

STRAND.—Tarde y noche: cintas cómicas; Revista de actualidades; La traición del destino; Peleando por fama; Luna de miel.

TEATRO

LOS FUTUROS DRAMAS DE MARCELO SALINAS

Marcelo Salinas, prepara, en medio de la agitación de la vida capitalina, dos nuevas piezas teatrales.

La primera denomínase «Una mala mujer y es de corte completamente «bernesteniano». Estará compuesta de seis cuadros, al través de los cuales, ajustándose a la técnica en uso, la vida de los personajes se seguirá sin lagunas de ninguna clase.

Esto, claro, dentro del marco que determina por sí misma, la ficción teatral.

Trata Salinas de presentar al espectador, la tragedia de un espíritu elevado, ansioso de una constante superación—y que sin embargo—se ve arrastrado al más bajo fondo social, por los prejuicios en que se mueven los otros caracteres que intervienen en la trama.

Tiene esperanzas el autor teatral cubano, más llevado y traído en nuestros días, de que esta obra suya, en la que ha puesto sus más caras ilusiones, sea «escenificada» por una compañía teatral integrada por los mejores elementos que actúan en la Habana.

La cuestión de decorado, que asegura el autor de «Alma Guajira» le preocupa mucho, posiblemente estará a cargo de Antony, el moderno escenógrafo que tantos triunfos ha logrado recientemente en «Alhambra» y que será apreciado por el público habanero en la próxima temporada de Payret.

«Una mala mujer», de la que hemos podido leer algunos fragmentos, señala un gran adelanto en la técnica. El diálogo es más cortante, más preciso, sugiere más.

En cuanto a la otra obra, Salinas nos ha dicho que el problema que plantea en la misma, es muy delicado y hondamente cubano. El autor asegura que en el drama se ha encontrado con que el caso humano a que se refiere, no tiene solución, mientras el estado actual de la sociedad—el presente moral—no alcance un nivel superior.

El solo título de la obra, sugiere ya el alcance que pudiera tener: «El Mulato». En la obra se desenvuelve la tragedia que arrastran, en medios como el nuestro, individuos perfectamente capacitados para vivir totalmente la existencia del espíritu, y que no obstante poseer las más nobles condiciones, se ven constreñidos a sacrificar su más caro deseo, en virtud de las preocupaciones étnicas que existen.

Salinas no sabe aún cuando podrá estrenarlas. En medio del desaliento que lo embarga, por el mal éxito de sus empeños artísticos, y por la misma lucha por la vida, que no logra derrotarlo totalmente, aun tiene nervio y músculo para dar forma a sus anhelos de la mente y del intelecto.

Marcelo Salinas, por lo que tiene hecho en el teatro local, y en la literatura, merece la más cálida acogida.

NOTICIARIO

Hoy es el estreno en Payret de la compañía del Teatro «Alhambra».

El programa a desarrollar puede verse en esta misma página en el «Cartel del día».

MUSICA Y MUSICOS

La orquesta del profesor Alberto Falcón ofrecerá su acostumbrado concierto en el «Auditorium» el domingo próximo, a las diez de la mañana.

Cuenta, esta vez, con la cooperación de Carmelina Delfín, pianista acreedora a todos los elogios por su temperamento artístico y esmerada educación musical.

La orquesta, entre otros números, tiene a su cargo «Peer Gynt», de Grieg, bella obra, en la que se encuentra «La Muerte de Ase» y la «Danza de Anitra», tan conocidas y admiradas entre los dilettanti.

HOY HOY

CAMPOAMOR

2 p. m. y 8 p. m.

2 ESTRENOS 2

Estreno de la cinta de LINA BASQUETTE

CELEBRIDAD

3|25 1|49 1|2

Estreno de la cinta Paramount, con Esther Ralston, Reed Hoowes, Hobart Bosworth y Mary Alden

EL PARAISO IMAGINARIO

y nuevos números por

GONZALEZ MARUJA

AVISO

Muy Interesante

2 Negocios de mucha importancia se ofrecen a personas inteligentes y activas que dispongan de 10 a 20.000 pesos.

En tres meses de trabajo podrán doblar el capital.

Informes:

Càndido Solsona

Hotel Isla de Cuba

De 10 a 12 durante 8 días.

TELEFONO A-2164.

TEATRO

HOY PAYRET HOY

DEBUT DE LA COMPAÑIA

REGINO LOPEZ

CON EL ESTRENO DE

LA HABANA SIN RUIDOS

Y

EL NERVIO TRIGEMINO

Gacetillas

TEATRO PRADO

SUBMARINO

Jamás hemos presenciado triunfo mayor que el que obtuvo ayer con su maravillosa super producción Submarino o Los Abismos del Mar el aristocrático y siempre concurrido teatro Prado.

Submarino es una verdadera narración de esos seres que trabajan en las profundidades del mar donde la vida es aun más interesante que en la superficie.

Submarino o Los Abismos del Mar tiene una interpretación maravillosa: Jack Holt, Dorothy Revier, Ralph Graves y un conjunto de estrellas realiza en esta film una labor digna de todos nuestros elogios.

Junto con Submarino o Los Abismos del Mar usted podrá ver y oir selectas variedades Vitaphone tales como: Cuarteto Flonzaley, magnífica orquesta de cámara. Vicente López y su Orquesta, selectas melodías populares. Canto de las osas, artístico y lujoso Metro Movietone en colores, con una excelente variedad de música, canto y bailes.

Mientras se mantenga en el cartel se proyectará, al igual que hoy, en las tandas de 1 y media, 3 y media, 5 y media, 7 y media y 9 y media.

Acuda temprano y tendrá buena localidad pues para la función de hoy hay separadas muchas entradas.

2093—6 Sept.

Gacetillas

TEATRO IMPERIO

Consulado 116 Teléfono A-5440

GRAN FUNCION DE MODA

Las funciones de moda ha tiempo inauguradas por la Empresa de este preferido teatro de las familias de esta capital constituyen el sucess de todos los viernes, pues la Empresa de Imperio solo cuida de que los programas para estos días sean seleccionados con la atención debida a las familias que llenan completamente la cómodo y ventilada sala de este teatro de la calle de Consulado.

El programa combinado para hoy es sencillamente colosal en el que figuran las producciones siguientes: La insuperable Pola Negri en Los Tres Pecadores; George Bancroff en la emocionante cinta Los Muelles de New York; El Pícaro de la Suerte, por William O. Field y Chester Conklin y graciosas cintas cómicas

Los precios son como es costumbre en ambas funciones 10 centavos para la matinée, 20 centavos para la función de la noche en que los niños pagarán 10 centavos.

Mañana: Broadway no Tiene Corazón, por Pauline Garon; Matrimonio Moderno por Betty Bronson; Reflejos del Corazón por Richard Barthelmess y cintas cómicas.

El domingo será estrenada la interesantísima película titulada La Corte de Satanás.

2084—6 Sep.

TEATRO MARTI

LA CATEDRAL DEL CINE SONORO

HOY 2½ 5¼ 9½

La primera Opereta de la pantalla

INSPIRACION "SINCOPATION"

Por la orquesta mas famosa del mundo, los

WARING'S PENNSYLVANIANS

OIGALOS VEALOS!

HABLAN CANTAN BAILAN TOCAN

y ¡¡COMO!!

además la Variedad PARAMOUNT VITAPHONE "MELODIAS DE ANTAÑO"

30¢ Antes de las 4. Despues de las 4 50¢

PRONTO ARCO IRIS

La Sensación actual de Broadway

Gacetillas

GRAN TEATRO PAYRET

Escena culminante de la revista "La Habana sin Ruídos", de palpitante actualidad, de Federico Villoch, Pepín Rodríguez y Anckermann; que se estrena hoy viernes por la Compañía de Regino López. Entre los artistas: Acebal, Eloísa Trías, Otero Amalia Sorg, Sevilla, Julito Díaz y Del Campo.

¡Temporada de Regino! Mágico poder tuvo esta noticia para que nuestras familias preguntaran insistentemente por el debut. Diremos, repitiéndolo, que es hoy, viernes 6, como se dijo desde los primeros anuncios. Comienza con la más halagadora esperanza para todos; para la Empresa; autores, artistas, músicos, escenógrafo y espectadores. Esta esperanza será convertida en la realidad con el triunfo de la presente temporada.

Las obras escogidas son de palpitante actualidad. Una de ellas relacionada con el Decreto de nuestro popular Alcalde Miguel Mariano Gómez con motivo de los ruídos, y ha sido el tema para la super producción última de F. Villoch y Pepín Rodríguez, revista que titularon La Habana sin Ruídos, en la que no se sabe que admirar más si el libro, la música—que es de Anckermann—o el exquisito decorado obra del pincel de Antony.

Esta obra es la mayor atracción del año. Las otras que subirán al palco escénico son también movidas e interesantes con temas atrayentes como el de la antes mencionada.

Obras tan interesantes como El Nervio Trigémino, feliz sainete de Julito Díaz, que ha podido apreciar ya el público de Payret y La Habana sin Ruídos son las escogidas para esta primera función.

2003—6 Sept.

PEPIN RODRIGUEZ

colaborador de Federico Villoch en la revista "La Habana sin Ruidos" que se estrena esta noche en Payret por la Compañía de Regino.

OTERO

el "gallego" de Alhambra, Adolfo Otero, interpretando el papel de Policía en la Revista "La Habana sin Ruídos", que se estrena esta noche en Payret.

REGINO

el popularísimo Regino López, empresario y primer actor de la Compañía de Alhambra que debuta esta noche en Payret.

FEDERICO VILLOCH

popular autor y empresario de la Compañía de Alhambra que debuta hoy en Payret.

2002—6 Sept.

ANCKERMAN

autor de la música de la revista "La Habana sin Ruídos" que se estrenará esta noche en Payret por la Compañía de Regino

2002—6 Sept.

SERGIO ACEBAL

incomparable "negrito" del teatro Alhambra, que tomará parte en la breve temporada de Regino, que comienza hoy día 6 en Payret.

Decorado de la revista "La Habana sin Ruídos", donde ha obtenido un gran éxito el pintor Antony, revista que se estrena esta noche en Payret por la Compañía de Regino.

2002—6 Sept.

GRAN TEATRO NACIONAL

HOY VIERNES. POR LA NOCHE.

Por última vez. La divertida obra de Vital Aza, Ramos Carrión y Chapí, titulada

El Rey que Rabió

Tomando parte en el reparto toda la Compañía.

En el turno de las 5:

La zarzuela "LAS PULGAS DE BENITO"

Y la película "LAS VIRGENES LOCAS"

MAÑANA SABADO:

Debut de Anita Romero, con la preciosa opereta

LA DUQUESA DEL BAL TABARIN

RIALTO HOY

ESTRENO EN CUBA

de la estupenda producción 2-5½ 9½

VICTIMA de su HONOR

o

EL PRINCIPE BAILARIN

por la gran estrella

ANNY ONDRA

-Una película sensacional

20¢ Antes de las 5. Despues de las 5 40¢

PRADO HOY A PETICION GENERAL

En todas las Tandas desde la 1½

MEDAL FILM Co Presenta la Super-produccion SINCRONIZADA con todos sus sonidos y efectos, pero sin dialogo.

SUBMARINO

EL ABISMO del MAR

con JACK HOLT

DOROTHY REVIER

RALPH GRAVES

Compare todas las peliculas actualmente exhibiendose y aprecie ud. debidamente.

40 ¢ 60

80-20

PHOROPHONE-VITAPHONE

1 CANTO DE LAS ROSAS Metro-Movietone en Colores.

2 CUARTETO FLONZALEY Orquesta de Concierto.

3 VICENTE LOPEZ y su ORQUESTA Melodias Populares

VEA Y OIGA.

Gran Festival de la Caridad

A beneficio de la "Asociación de la Prensa de Cuba"

en los Jardines LA POLAR EL SABADO DIA 7

Desde las 4 de la Tarde hasta las 3 de la Madrugada

TODA CLASE DE ESPECTACULOS, BAILES Y FUEGOS ARTIFICIALES. — PARQUE INFANTIL ABIERTO POR LA TARDE

Servicio continuo de trenes desde Zanja y Galiano hasta la puerta de los Jardines. Omnibus de la Habana desde el Parque Central.

Entrada UN PESO

M.E.C.D. 2016

Siguen las Rebajas

CREPE MARROCAIN, que valía $1.75, ahora $1.10
CREPES ESTAMPADOS, que se vendían a $1.50 Ahora $1.00
BATISTAS FRANCESAS para camisas a 0.30 y $0.45
JUEGOS DE OPAL SUIZO con bordados y dos dos piezas a $1.60
BOLSAS Y CARTERAS FRANCESAS
(Los últimos modelos que se han fabricado)

Neptuno 48, casi esquina a Aguila. "LA ELEGANTE" Muralla y Compostela.

Tome agua caliente en las comidas para evitar desórdenes en el estómago

LO QUE ACONSEJAN LOS MEDICOS

Miles de infortunados sufren diariamente de los efectos de la dispepsia, la indigestión, fermentación de los alimentos, agrura, acidez del estómago, ventosidad, gases y angustias causadas por el mal funcionamiento de los órganos digestivos. Si esas personas adquiriesen el agradable hábito de beber despacio en cada comida, un vaso de agua caliente conteniendo una cucharadita o dos pastillas de Magnesia Bisurada, bien pronto notarían su estómago de tal manera sano y fortalecido que podrían comer las más ricas y apetitosas viandas sin experimentar ni el menor síntoma de indigestión.

La mayor parte de las llamadas enfermedades del aparato digestivo las causa el exceso de ácidos y la insuficiencia sanguínea en el estómago, lo que provoca la descomposición prematura de los alimentos agriándose antes de hacerse la digestión. Un vaso de agua caliente servirá para atraer la sangre al estómago, y la Magnesia Bisurada neutralizará los ácidos y hará que los alimentos se purifiquen y suavicen para su rápida digestión. El resultado es una digestión natural, exenta de dolores o angustias de ningún género. La Magnesia Bisurada no es un laxante, es absolutamente inofensiva y agradable al paladar y puede obtenerse en todas las droguerías y boticas. No confunda la Magnesia Bisurada con otras clases de magnesia—como la leche, polvo o en pastillas, preparada especialmente para aquel tratamiento.

ACIDURINA
ANTIRREUMATICO, ANALGESICO, ANTISEPTICO Y ELIMINADOR DEL ACIDO URICO.-

INDICADO EN EL TRATAMIENTO DE LOS REUMATISMOS ARTICULAR Y CRONICO.-
EN LA DIATESIS URICA, ARENILLAS, GOTA ETC. ETC.
LABORATORIOS DEL DR. A. C. BOSQUE TEJADILLO 36.

UNA CARTA DEL SR. MARIANO FERRERO

Habla de las dificultades de la fábrica con sus obreros

Hemos recibido la siguiente carta, que publicamos, accediendo al ruego que se nos dirige:

Sr. Director del DIARIO DE LA MARINA.

Ciudad.

Muy señor nuestro:

Nos tomamos la libertad de dirigirle la presente debido a que hemos leído en la prensa local varias notas haciendo relación de las dificultades habidas en nuestra fábrica, y como notamos de que estas notas están llenas de errores contraproducentes, dándole un cariz totalmente distinto a lo que realmente es, nos vemos obligados a exponer distintos puntos aclaratorios para dar una idea clara y concisa.

Han aparecido datos para dar una mala interpretación y hacer ver lo mal que se paga a los operarios y operarias, indicando de que a las obreras se les paga la miserrima cantidad de 75 centavos por docena, pero estas personas interesadas en el movimiento para perjudicarnos, no han manifestado de que cada operaria produce al día 4 y 5 docenas, y que a razón de 75 centavos la docena son $3 y $3.75 diarios y un semanal de $18 a $22.50, y a los operarios se les paga la mensualidad de $90. Es evidente de que estas retribuciones son de las mejores que se pagan en la actualidad en todos los ramos y trabajos en general.

Además, todo el comercio y la industria, conocen los meses de paralización en los negocios, y más en nuestro ramo que en estos meses que vamos al cambio de temporada se deja sentir una acentuada depresión de demanda, siendo un 100 por ciento comparándola con los meses de marzo, abril y mayo, y no obstante nosotros, como medida económica, solamente rebajamos el 10 por ciento del personal.

Estos son datos comparativos y comprobables en cualquier momento y nos consideramos en el deber de atender y salvaguardar en todo lo posible nuestros intereses en épocas de paralización por falta de demanda.

Le rogamos, pues, señor Director, se sirva dar a la publicidad el presente escrito, y con sinceras gracias por su atención, quedamos de usted.

Muy atentamente, s. s.,

M. Ferrero.

MUEBLES FINOS
FACILIDADES DE PAGO

Alquilamos Sillas de Tijera

MONTE 180 TEL. A. 3606
La Casa Grande

LAS BODEGAS NO PUEDEN VENDER AGUA DE CARABAÑA

El doctor Francisco Daniel, Subdelegado de Farmacia, que está realizando por orden de la Inspección General de Farmacia, visita de Inspección a todas las Farmacias de su Subdelegación, teniendo conocimiento de que en la bodega situada en la casa calle Primelles y Daoiz —Cerro—se vendian botellas de Agua de Carabaña, se constituyó en el expresado establecimiento, pudiendo comprobar, que efectivamente se vende dicha agua, con infracción de lo dispuesto en el Reglamento de Farmacia.

Tenemos el piano que usted necesita, en marcas de absoluta garantía:
KARMAN (Berlín) BOGS & VOIGT
STEINBERG (Berlín) SCHIMMEL
GAVEAU (París)
Con las mayores facilidades de pago.
UNIVERSAL MUSIC & COMMERCIAL COMPANY
San Rafael 1, esquina a Consulado. Teléfono A-2930

✝

E. P. D.

EL DOCTOR

Juan Ramón del Cueto y Pazos

HA FALLECIDO

DESPUES DE RECIBIR LA BENDICION PAPAL

Y dispuesto su entierro para hoy, viernes, a las cuatro de la tarde, los que suscriben, en su nombre y en el de los demás familiares, ruegan a las personas de su amistad se sirvan concurrir a la casa mortuoria, Villegas 123, entre Muralla y Sol, para desde allí acompañar el cadáver hasta el Cementerio de Colón, favor que agradecerán eternamente.

Habana, 6 de septiembre de 1929.

María Josefa Domínguez y Escapa, viuda de Cueto; hijastro, doctor José Antonio Mahy y Domínguez; hermano, doctor José Antolín del Cueto y Pazos y María Luisa del Cueto y Pazos viuda de G. Menocal (ausente); hermanos políticos Amado Domínguez y Escapa; Estela Domínguez y Escapa de Rodríguez; José Onofre Rodríguez y Pérez; doctor Rafael Menocal y del Cueto.

HABANERAS

(Viene de la página SIETE).

EL FESTIVAL DE LA CARIDAD

DE LA ASOCIACION DE LA PRENSA

En vísperas del gran día.

De la fecha tan esperada.

Me refiero al magno Festival que con tanto entusiasmo ha venido preparando, día tras día, la Asociación de la Prensa, con objeto de allegar fondos para su caja de Beneficencia.

El fin no puede ser más humanitario.

Ni más digno de loa.

La clase periodística está integrada por elementos dignísimos, pero que no cuentan en su mayoría con más recurso que el escaso salario con que se cree pagar el esfuerzo que realizan.

El periodista vive, como vulgarmente se dice, al día, y cuando su hogar es azotado por una enfermedad o por una desgracia, su presupuesto se desnivela y se le crea una situación aterradora.

Para ir en su auxilio tenemos en Cuba dos grandes instituciones periodísticas para las que toda ayuda es poca y donde todo auxilio es motivo de honda gratitud.

A esa finalidad tienden esas fiestas que de tiempo en tiempo organizan las dos Asociaciones, tan estrechamente ligadas en sus ideales y en sus esperanzas y es justo y equitativo que todas las clases sociales, que suelen recibir atenciones de esa prensa, acudan en determinados momentos al llamamiento que se les haga.

Esa es la finalidad del Festival de mañana.

El auxilio al compañero desvalido.

Hasta el presente, la sociedad habanera, en sus distintas representaciones, el comercio todo, sin distingo de nacionalidad, las clases industriales, han correspondido de una manera gentil, generosa al éxito de la fiesta que va a celebrarse.

Ni una sola puerta a la que ha sido llamada ha dejado de corresponder con exceso de galantería.

Parece como si todos quisieran rivalizar en disputarse ese honor.

¡Y como será agradecido!

Solo faltan horas para que llegue el gran día y acabe de confirmarse nuestro augurio; el de que habrán de resultar pequeños los jardines de **La Polar** para contener la enorme concurrencia.

La Comisión Organizadora, que merece todo género de alabanzas por la admirable labor que ha venido realizando, puede decirse que lo tiene todo terminado.

No faltará un solo detalle.

Cada lugar, que ha sido confiado a un Comité de damas distinguidas, que también han trabajado infatigablemente, se presentará con toda la elegancia, con todo el gusto que saben imprimirle las manos femeninas

Numerosos espectáculos.

Ha sido la consigna.

Y esto se ha cumplido con exceso, pues habrá distracciones para todos los gustos.

Allí el público no ambulará, como en otras ocasiones, sin saber que hacer ni a donde dirigirse.

De hora en hora tendrá un entretenimiento.

Los potentes amplificadores que ha montado la Philips Radio y que darán música por todos los jardines, además de las seis orquestas y dos bandas distribuidas por las glorietas, ofrecerán toda clase de noticias para que la concurrencia sepa donde se va a celebrar el próximo espectáculo.

Hasta ahora no se había hecho nada igual.

Casino, Cabarets, actos de ilusionismo, conciertos, teatro de variedades, toda clase de entretenimientos y grandes fuegos artificiales completan el programa de diversiones.

Un rincón de España, otro de China, la Noche Criolla, el Petit Casino, el Pozo Misterioso, La Sorpresa y el Mercado de Flores de la Costa Azul, serán lugares que no podrán dejar de ser visitados.

El Barrio Latino atraerá el público por su originalidad y por lo exótico.

Y, por fin, el Cabaret de la Prensa...

Durante la tarde, en el Parque Infantil, se congregarán los niños todos de nuestras principales familias, para disfrutar de verdaderas horas de alegría, haciendo uso de los aparatos mecánicos allí instalados, de las delicias de un pequeño teatro y de la Piñata en la que habrán ocultos valiosos regalos.

Hablaré ahora del **Petit Casino.**

El simpático espectáculo que preside la elegante señora Valeria Marcos de Ascanio, será sin duda alguna de los que se verán más concurridos la noche de la fiesta.

Al grupo numeroso de damas que cooperan con grandes entusiasmos al éxito social y artístico del Casino, anotaremos el nombre de la señora Hortensia Pérez, jefe del Negociado de Enfermeras de la Secretaría de Sanidad y Beneficencia.

Valioso ha de ser su concurso.

El Comité Organizador del **Cabaret de la Prensa,** está presidido por la señora Amelia Solberg de Hoskinson, secundada por estas damas:

Amelia Rivero de Dominguez, Rafaela Mederos de Fernández, Conchita Fernández Mederos de Plá, Amalia Martínez Ibor de García Velez; María Averhoff de Entenza; Carmelina Martínez de Ros y María Luisa Nadal de Lasa.

Servirán el Cabaret de la Prensa, las siguientes señoritas:

Amelita y Bebita García Velez, Georgina Méndez, Ofelia Morales Díaz; Adelina Bagratini, Margarita Montoto, Nena Montejo, Isabel Corvisón, **Chita** y **Cuca** Viada, Altágracia Miró, Lily y Martha Casuso, **Nena** Viada, Felicidad Martí y **Leo** e Hilda Lasa y Nadal.

No debe olvidarse la facilidad del transporte hasta los jardines de **La Polar.**

Tanto los Ferrocarriles Unidos como la Empresa de Omnibus de la Habana atenderán el servicio desde las cuatro de la tarde hasta la madrugada.

Partiendo de Galiano y Zanja.

Y del Parque Central.

Continúa en la página ONCE

Colegio "MARIA TERESA COMELLAS"
CONSULADO 94, ALTOS
El nuevo curso comenzará el 9 de Septiembre con grandes reformas, ampliación del edificio con un hermoso salón para varoncitos y servicio de ómnibus. Teléfono A-9080.

APRUEBA EL SECRETARIO DE SANIDAD EL ACUEDUCTO DE SAN CRISTOBAL

Regulada la visita del público a las distintas dependencias sanitarias. Conducción de abono por ferrocarril. Notas

El señor Secretario de Sanidad y Beneficencia, doctor Francisco María Fernández, previo informe de la Dirección de Ingeniería Sanitaria Nacional y de la Junta Superior de Sanidad, ha aprobado el proyecto del acueducto en el pueblo de San Cristóbal, Pinar del Río, siempre que el concesionario coloque en algún edificio que indicará el Alcalde Municipal una llave de 3/4 de pulgada, donde los pobres de solemnidad puedan abastecerse del agua necesaria para usos domésticos.

Además se le exigirá al concesionario establecer en el acueducto un aparato de cloro líquido para que el agua que tome la población sea pura; que el abastecimiento de agua a la Jefatura Local de Sanidad sea gratuito y en cuanto al consumo de agua para el riego de las calles se pongan de acuerdo con los concesionarios con el Jefe Local para tipar el precio.

Agrega el doctor Fernández en su resolución que antes de declararse el acueducto de servicio obligatorio deberá el concesionario demostrar a la Jefatura Local que cuenta con el volumen de agua necesario para el prudente incremento de la población durante los 30 años que durará dicha concesión.

PUEDEN CONSUMIR LECHE DE SUS FINCAS

La Dirección de Sanidad ha autorizado para que puedan consumir la leche de vacas de su propiedad, a los señores Andrés Monteagudo, Manuel Abraham y Juan González Novo, vecinos de Colón.

LA VACUNACION DE LOS PERROS

Con vista de un informe remitido por el Jefe Local de Sanidad de Nuevitas de que por el Juez Correccional de aquel término habían sido absueltos varios indivduos acusados por poseer perros sin estar inmunizados contra la rabia, el Jefe del Negociado Central de la Dirección de Sanidad, señor Leonard, ha participado el doctor Rensoli, Director del Ramo, de que si bien es verdad que en Nuevitas no hay ningún veterinario debe exigírsele a los propietarios de canes vacunar éstos en el término más próximo donde exista un veterinario, así como que debe dársele cuenta de la sentencia del referido juez correccional al Honorable señor Secretario de Justicia para los fines que estime conveniente.

LA ALIMENTACION DE LAS VACAS

El doctor Fernández, Secretario de Sanidad, se ha dirigido al Director del Ramo, doctor Rensoli, transcribiéndole unas denuncias recibidas de que a las vacas lecheras se les viene alimentando con sobras de comida en mal estado, infringiéndose con ello el artículo 12 del Reglamento Nacional para la Vigilancia del Abasto de Leche.

El doctor Rensoli ayer mismo pasó un telegrama circular a todos los jefes locales de sanidad ordenándoles investiguen lo que hubiere de cierto en el particular y multen a los infractores.

ANALISIS DE AGUAS DE UN ACUEDUCTO

A petición de la Compañía Cubana de Electricidad, propietaria del acueducto de San Antonio de los Baños y del Jefe Local de Sanidad de dicho término, el doctor Fernando Rensoli, Director de Sanidad, ha ordenado se practique sin pérdida de tiempo un análisis de las aguas de consumo público.

LA VISITA DEL PUBLICO A LAS OFICINAS DE SANIDAD

El doctor Francisco María Fernández, Secretario de Sanidad y Beneficencia, dictó ayer un Decreto de orden interior, regulando las visitas del público a las oficinas de la Secretaría, tales como la Jefatura Local, y las Direcciones de Sanidad y eBneficencia.

El público podrá solamente penetrar en los negociados de Veterinaria Local, Multas, oficinas de la Jefatura Local e Ingeniería Local, todas de la Jefatura Local de la Habana. De la Dirección de Sanidad: en los negociados de Archivo y Correspondencia, PePrsonal, Bienes y Cuentas y Demografía; y en la Dirección de Beneficencia, en todos los Negociados con excepción de la Pagaduría.

LA CONDUCCION DE UN ABONO POR FERROCARRIL

Las disposiciones sanitarias vigentes exigen que la conducción de abono por ferrocarril se haga en carros especiales de acuerdo con lo dispuesto en el artículo 197 de dichas Ordenanzas.

Mientras las empresas ferroviarias carezcan de esos carros y sea urgente el transporte de abono, éste puede hacerse mediante permiso sanitario, siempre que se haga en sacos fuertes, sanos y cerrados por la boca como si se tratara de sacos de azúcar u otras mercancías.

Esta disposición ha sido dictada por la Dirección de Sanidad con la aprobación del señor Secretario del Ramo y anula cualquiera otra forma de tolerancia para su conducción de abono.

SUSCRIBASE AL "DIARIO DE LA MARINA"

oferta del día

VESTIDOS
Aproveche la oportunidad que le brindamos para adquirir un magnífico vestido de Olán o Warandol de hilo puro bordado a mano, por $1.20
Preciosas kimonas japonesas con lindos bordados, a $1.25
Elegantísimas kimonas, de seda, a $5.00
los precios fijos
reina y aguila

JOVEN AGREDIDA POR SU EX AMIGO

Al negarse a reanudar antiguos relaciones, le causó las heridas

LA AGREDIO HIRIENDOLA—Rosario Guerra Echemendía, de la Habana, de 19 años de edad y vecina de Agua Dulce número 6, salvó milagrosamente la vida al ser agredida con un cuchillo por su ex-amigo Amadeo Pelayo, más conocido por el (a) "El Montañés", ocasionándole diversas heridas de carácter leve diseminadas por el cuerpo. La agresión tuvo objeto cuando la joven transitaba por los portales de la casa residencia del doctor Peñaranda, motivándolo que la paciente se ha negado continuar por más tiempo las relaciones íntimas que hasta hace poco existían entre ambos, debido a los malos tratos que recibía. El acusado no fué detenido.

COMERCIANTE LESIONADO: En el primer centro de socorro fué asistido de lesiones de carácter menos grave, Alejandro Díaz Díaz, del comercio y vecino de Aguiar número 92, que se produjo casualmente al sufrir una caída en ocasión de transitar por la esquina de Luzuriaga y P. Varela.

NO LE PAGARON:— Mario Rodríguez Pinto, vecino de F. de Castro número 47, denunció a la policía, que realizó la mudada de varias cajas de objetos pertenecientes a un circo de Santiago de las Vegas, y una vez en esta ciudad los propietarios del mismo nombrados Luis Rodríguez Ojeda y Rafael Sosa Castro, se negaron a pagarle, estimándose estafado en la cantidad de 6 pesos, cincuenta centavos.

S. Rafael y Galiano La Moda A 6240 HABANA
CANOURA Y CIA.
LINEA ECONOMICA.
De glacé color Brown. Su aspecto y garantía muy superior a su precio
$7.00
Interior 30 cts.

DENUNCIA DE AMENAZAS:— Otilio Alonso Gross, impresor y vecino de M. Gómez número 325, denunció a la policía, que había sido amenazado por el encargado de su casa nombrado Cesáreo, con darle una tanda de palos y arrojarle los muebles a la calle, con motivo de encontrarse algo atrasado en el pago del alquiler del departamento que ocupa en unión de sus familiares.

DESOBEDIENCIA:— Denunció en la Oncena Estación Francisca Ríos Ruiz, vecina de Arzobispo número 2-A, que se habían marchado de su domicilia sus hijas Consuelo y Ovidia López Ríos, de 25 y 18 años de edad, respectivamente, por las que es desobedecida, sin que sepa su actual paradero.

POR SU NOVIO:— Tertulina Herrera y Herrera, de Colón, de 17 años de edad y vecina de Rivera número 76, fué asistida en el centro de socorro de A. Apolo de lesiones que manifestó le había ocasionado al maltratarla de obra su novio Gilberto Ajuria Pérez, vecino de Teniente Rey número 49, con el que había sostenido un disgusto.

EN EL BAÑO DE SU CASA:— Al sufrir una caída en el baño de su domicilio, se produjo lesiones de carácter menos grave, Enrique Martínez Benítez, de 7 años y vecino de M. Gómez número 539, de las que fué asistido en la Asociación Cubana de Beneficencia.

CON AGUA HIRVIENDO:— Julio Pérez César, de 7 años de edad y vecino de Quintín y Florencia, se produjo quemaduras de carácter menos grave, de las que fué asistido en el tercer centro de socorro, al volcársele por encima un jarro que contería agua hirviendo.

EN UN PARQUE DE DIVERSION:— Al caerse de uno de los aparatos del Parque Infantil que está situado en la calle de Peñalver, se produjo lesiones de carácter menos grave, Julio Cabrera Charul, de 8 años y vecino de Zanja número 128.

FOGONERO ACUSADO:— José Lorenzo Otero, fogonero del vapor "Ulua" surto en puerto, fué acusado por María Ramona González, de 22 años y vecin ade San Nicolás número 123, de haberla amenazado. El acusado fué remitido al Vivac.

¡Mucho habrá oido decir de LA QUINCENA DEL PUBLICO!...

Pero siempre será mejor que usted misma examine ESTOS PRECIOS.

CREA LO QUE VEA - MIRE LO QUE PAGA

LA FILOSOFIA NEPTUNO Y SAN NICOLAS

M.E.C.D. 2016

Gacetillas

(Viene de la página OCHO)

REGINA

LA GARRA.—PICARO TELEFONO

Bejar Arechavaleta, esos mosqueteros de la farándula, que sostienen bravamente izada la bandera del teatro clásico español contra todas las corrientes innovadoras, reaparecen mañana sábado en el teatro Regina, con una obra del eminente dramaturgo don Manuel Linares Rivas, La Garra. Baste decir que estjn en el reparto Celia Adams, en el role de Doña Esperanza D'Espiñeira, y J. M. Bejar en el de Marqués de Montrove, para que se pueda garantizar una interpretación a la altura del inmortal libreto.

La compañía actuará solamente sábado y domingo, en función por tandas y con los precios de la anterior temporada. Tanda, 30 centavos; corrida, 40 centavos.

Primera tanda, a las 8 y media, el juguete cómico en un acto, El Picaro Teléfono.

Segunda tanda, a las diez, el intenso drama en dos actos, original de don Manuel Linares Rivas, La Garra.

Luneta por tandas, 30 centavos; tertulia, 10 centavos. Corrida, 40 centavos.

Mañana, el melodrama de gran espectáculo Las Huérfanas de la Tempestad. En matinée extraordinaria de 2 y media a 5, dedicada a los niños, el grandioso drama en ocho actos, Los Dos Pilletes. Niños 20 centavos; mayores, 30 centavos. Tertulia, 10 centavos.

Pronto, inauguración del equipo sincronizador de películas Viso-Sono, sistema Vitaphone. Lo mejor en películas habladas.

2097J6 Sept.

TEATRO ENCANTO

Mañana es el día señalado por la empresa Saenger, que rige los destinos del teatro Encanto, para el estreno de la grandiosa super producción de la Metro Goldwyn Mayer, intitulada La Flota Aérea, y que los amantes del cinema guardan con profunda y justificada espectación por todo lo que se ha dicho acerca de sus extraordinarios méritos.

A Flota Aérea, le sobran valores para imponerse desde los primeros momentos.

Hay emoción en la trama, intensidad extraordinaria en la acción, escenas de admirable originalidad y sobre todo ello predomina un delicado romance de amor tejido con la más fina urdimbre.

Ramón Novarro, Anita Page y Eddie Nugent, no son valores artísticos de ayer, sino que tienen una definida personalidad en la pantalla.

Flota Aérea está admirablemente sincronizada.

Se señala para hoy, la exhibición de la grandiosa cinta Río Lento que tanto ha gustado.

En Río Lento, el gran Richard Barthelmess, toca el piano y canta con voz admirablemente timbrada una preciosa canción.

El programa de Vitaphone para el día de hoy es el siguiente:

Una revista sincronizada de asuntos mundiales Fox Movietone, la revista de Anatole Friedland y el número de saxophone de Clyd eDoerr.

2076—6 Setp.

TEATRO CAMPOAMOR

HOY: DOS ESTRENOS CELEBRIDAD CON LINA BASQUETTE Y EL PARAISO IMAGINARIO, CON ESTHER RALSTON

Hoy presenta Campoamor, un magnífico programa con dos películas de estreno y nuevos números de canto por Maruja González, la intérprete exquisita de la música cubana. En los turnos de las 2 p. m., y 8 p. m., se exhibirá Celebridad, interesante película Pathé con Lina Basquette y en los turnos principales el estreno de la cinta Paramount, El Paraíso Imaginario en cuyo reparto figuran Esther Ralston, Reed Howes, Hobart Bosworth y Mary Alden.

Mañana, la graciosísima cinta Llévame a Casa, con la simpática Bebe Daniels.

El domingo, una gran matinée con A la China, de los cómicos de la Metro Karl Dane y Keo K. Arthur, Broadway no Tiene Corazón, con Pauline Garon y la super excelsa Adoración con Billie Dove y Antonio Moreno, producción que se repetirá en los turnos elegantes. Además, actuará en todas las tandas, Maruja González.

El lunes, Rasputin o Los Incendiarios de Europa y la interesante revista del viaje de Nobile al Polo Norte. El martes, La Tragedia del Expreso con Monte Blue. El jueves William Haines y Joan Crowford en El Nuevo Campeón.

Muy pronto, dos grandes atracciones: El Quinteto Mérida, integrado por los mejores trovadores que existen en México, y el gran debut de la Orquesta Típica Argentina, Irusta Fugazot Demare, que vienen directamente desde el Ambassador de París, donde están actuando actualmente, para debutar tn Campotmor. Irusta y Fugazot están considerados como los mejores cantadores de tangos argentinos que han actuado fuera de la Argentina.

2091—6 Sept.

RIVIERA

HOY: ADORACION por BILLIE DOVE

Para las tandas elegantes de hoy viernes día de moda, tiene anunciado a empresa del Riviera el único teatro en el Vedado, con Vitaphone y Movietone el estreno de la grandiosa super producción de la First National sincronizada interpretada por Billie Dove y Antonio Moreno, que se titula Adoración.

Completa el programa para estas tandas de las 5 y cuarto, 8 y cuarto y 9 y tres cuartos, el Noticiario Fox en dos partes y la interesante Variedad Vitaphone Phil Spitalny Orchestra, con variados números por esta famosa orquesta.

Mañana se exhibe el mismo programa

El domingo gran matinée a la 1 y media, exhibiéndose una Revista de Asuntos Mundiales, dos cintas cómicas, las cintas La Venganza del Bruto por Jack Perrin; Jugador y Medio por Tom Mix; El Corazón de una Bailarina, por Billie Dove y números de Vitaphone.

Los días 9 y 10 se estrena la gran producción sincronizada de la Metro en colores interpretada por un reparto especial de estrellas que se titula Los Conquistadores del Norte.

Los días 11 y 12 se exhibe en este teatro la super especial producción interpretado por Bárbara Bennett titulada: Madrecita Mía, esta película solo será exhibida en los teatros Riviera y Prado sincronizada.

Los días 13, 14 y 15 está anunciado el estreno de la estupenda cinta interpretada por Bárbara Bennett titulada Inspiración una de las más grandes cintas sincronizadas.

Muy pronto, Rasputin y Los Cuatro Diablos, por la encantadora estrella Janet Gaynor y Charles Morton.

2081—6 Sept.

CINE OLIMPIC

Llévame a Casa, magnífica creación de la Paramount con Beme Daniels de protagonista, es la película que se estrena en las tandas de cinco y media y nueve y cuarenta y cinco de hoy. También se proyectará el Noticiario Metro de la última semana, con todos los acontecimientos mundiales más recientes.

Luneta, 20 centavos en 5 y media; 30 centavos en la de 9 y tres cuartos, con derecho a ver gratis la de 8 y media.

Para la tanda de ocho y media figura en los carteles Tres Fines de Semana, graciosa cinta de Clara Bow, según la novela de la famosa escritora norteamericana Elinor Glyn.

Luneta, 20 centavos.

Mañana: Amorosos Delitos, por Laura la Plante.

En la semana que se avecina se estrena Adoración, magna producción de Billie Dove.

2080—6 Sept.

CINEMA TRIANON

Frankie Darro, el eminente actor miniatura del cinema, absorberá toda la atención del público que asista hoy a Trianón, pues en las tandas de cinco y media, ocho y media y nueve y cuarenta y cinco se estrena la inmensa película Arrabal, donde tanto sobresale el monísimo chiquillo Frankie Darro. Completa el programa seleccionado que nos brinda la empresa Cerrerá, la comedia Día de Descanso y la rveista Paramont de la semana.

Mañana: Amorosos Delitos, una deliciosa creación de Laura La Plante, la rubia genial de la Universal.

Domingo 8 y lunes 9: Su Día de Suerte, por Reginald Denny.

Martes 10 y miércoles 11, Cuando las Lilas Florecen o Amor Nunca Muere, colosal producción de Colleen Moore y Gary Cooper.

En la semana próxima Bohemios, por Laura La Plante. Oiga las canciones de Bohemios en el moderno aparato que trae la Universal. Vea y oiga a Laura La Plante cantar las clásicas canciones del Mississippi.

2079—6 Sept.

HOY Por Ultima Vez
OIGA Y VEA Hablar, Cantar
en la producción First National
RICHARD BARTHELMESS
con BETTY COMPSON
en la gran película SINCRONIZADA
RIO LENTO
"WEARY RIVER"
Drama de Amor y Voluntad
VITAPHONE LA VOZ DE LA PANTALLA
OIGA Y VEA
FOX MOVIETONE NEWS
Revista de Asuntos Mundiales
ANATOLE FRIEDLAND
en un entretenimiento Fox Movietone
Revista de Variedades en la que figura la celebre MELOCOTONCITO 30
CLYDE DOERR famoso Saxophonista 40 60 20
ENCANTO EMPRESA SANGER
EL TEATRO MAS ELEGANTE
Fabricamos nuestra temperatura
Sábado, LA FLOTA AEREA con RAMON NOVARRO

FAUSTO
TEATRO SAENGER PARAMOUNT
HOY a las 5-7 y 9 p.m.
40-60-80 y Niños 20
Y 2 dias Mas
la gran produccion FOX
4 DIABLOS
Sincronizada por la orquesta ROXY
con JANET GAYNOR y CHARLES MORTON
Un millon de emociones - Miles de sonrisas y de lagrimas
VITAPHONE LA VOZ QUE CANTA Y HABLA
OIGA Y VEA
AL LYONS AND HIS FOUR HORSEMAN
Notable acordeonista acompañado por un trio de artistas, destacándose el clarinetista CASTAGNOLI

CINEMA

SUBMARINO

Presentación Medal Film Co.: producción Columbia Films Co. Con Dorothy Revier, Jack Holt y Ralph Graves.

Magnífica película. Comme ca, tout court. Desmenuzándose como los pétalos de un puñado de flores, las primeras escenas, nos muestran una hermosa amistad entre la gente de mar, ruda y recia: el próximo puerto y sus mujeres único asunto importante, lo demás rutina aborrecida que es preciso cumplir.

Para darnos plena idea de la magnitud de las postreras estrofas y antiestrofas en el intenso drama final, en que la emoción nos embarga con creciente potencia hasta el estallido que salva, presenciamos operaciones de absorbente interés, visualizando su técnica, un poco anticuada, mas interesantísima y un prodigio de la cinegrafía. El episodio de la explosión de la bomba, con el instante cumbre en que, como en «Veinte años después», se divisan las ondas concéntricas, ensanchándose más y más, aquí ostentando su triturante poderío y luego el anti-clima de los amigotes, sanos, ilesos, sin un rasguño.

A continuación el motivo del drama pasional, clave de la obra. El casamiento, otro americanada. Así se casan... Y después se descasan. La ausencia forzada y el nuevo enamorado, que le regala uno de sus pares de ligas como moñas que denotan una ganadería. El regreso inopinado, claro está, del esposo y unas escenas en que están a gran altura los tres protagonistas ,con cierto abuso por el muchacho de recursillos que no necesita, indignos de él. La Reeves ofrece su belleza de dos aspectos a cual más sugerente y seductor. El de la beldad cautivadora que conoce su irresistibilidad y la usa y el de la melancólica dolorida, angustiada con arranques soberbios de frenética avasalladora pasión. El tipo es teatral, no lo niego, pero está ella tan poseída de esa misma teatralidad, la ajusta de tal modo a sus reacciones todas: gestos, movimientos, actitudes, que la pasividad impenetrable de Jack Durgan, resistiendo presiones más aplastantes en su espíritu sensible y aniñado que las que a poco tendrá que soportar, para llevar al que se lo quitó todo la cañería de aire, contrasta poderosamente con esos paroxismos y acaba por sucumbir a su empuje subyugador.

Planteado ya el conflicto, surge el momento cumbre. La catástrofe y las insuperables escenas del interior del submarino, complementadas, como insinué, por escenas exteriores: las faenas del salvamento, la angustia de las madres, la indecisión de Jack. Una erupción de rencor y venganza, disipa la presión, reacciona su alma a los rectos impulsos y, después del temporal de ira, se lanza a salvar a los suyos. ¡Qué importa, si allí está él!

Yo no puedo describir aquí nada tan minuciosamente detallado para causar la impresión de la realidad como la sucesión de admirables cuadros plásticos, tremendas visiones de dolor y de angustia, con horrenda aceleración al momento supremo y una porción de escenillas que son bocetos de lo ocurrido, impresionantes todos, algunos profundamente conmovedores. Hay que ver la película para apreciar la múltiple polifacética riqueza emotiva de los variados incidentes.

Un aspecto excepcional de esta verdadera super-producción, es la suma discreción con que se han empleado las posibilidades del Movietone. Nada de diálogos. Dos canciones muy simpáticas y vagos rumores de voces lejanas expresando las distintas emociones que imperan. El chasquido del oxígeno al escaparse por las válvulas, las estertóreas inhalaciones de los moribundos, libertados de aquel suplicio dantesco. Los martillazos del buzo... De ese modo con una música bastante bien adaptada, se intensifica la impresión visual.

Acaba «Submarino», uno de los indudables éxitos del principio de la temporada otoñal para el Teatro Prado, «a real cosy place», con el tradicional «happy ending». Todo sea por Dios. Otro defectillo. Los aparatos de salvamento, así como los del submarino me parecen algo anticuados. Es probable que en aquellas lejanas estaciones del Pacífico se empleen aún esos anacrónicos mecanismos. Estoy seguro que por acá están «obsolete».

La dirección digna de la película, y ésta digna del público de la Habana.

J. J. V.

Gacetillas

TEATRO MARTI

INSPIRACION Y EL BLOQUEO, DOS GRANDES PELICULAS SONORAS

Inspiración (Syncopation) sigue atrayendo la atención de nuestro público. Película eminentemente musical, agrada en extremo por sus bellas canciones, sus brillantes bailes y sobre todo por la labor admirabilísima de esa famosa institución lírica, sin duda alguna la más famosa orquesta de la Unión Americana, que se llama Fred Waring's Pennsylvanians.

Syncopation se proyecta hoy en el teatro Martí a las 2 y media, 5 y cuarto y 9 y media, precedida de una variedad que positivamente es una maravilla en su género.

Se llama "Melodías de Antaño" y es una de esas graciosas historietas de muñecos, en las que son maestros insuperables los dibujantes norteamericanos.

A la gracia del dibujo, y al interés y comicidad de la historieta, se une la sincronización, todo risas, hecha sobre esas sencillas melodías norte americanas pretéridas, dulces y gratas.

Como elogio supremo a Melodías de Antaño, basta decir que el público la aplaude ruidosamente en cada una de sus audo-proyecciones.

En los turnos de las 4 y 8 y medio se exhibe otra gran película sincronizada, El Bloqueo en la que brillan el arte y la belleza de la blonda, y espiritual Anna Nilsson.

Pronto, el mayor acierto hasta ahora del cine que habla y canta: Arco Iris, una película excepcional, soberbia, maravillosa...

Para el próximo domingo se prepara una sugestiva matinée.

Y para muy pronto, una gran sorpresa; la más agradable para el público de la Habana...

2089—6 Sept.

INGLATERRA

Gran temporada de verano a base de función corrida de una y media a once y media de la noche rigiendo los invariables precios de 10 centavos niños y 20 centavos los mayores.

Ventilación perfecta que permite al respetable público, disfrutar de temperatura invernal en la sala de proyecciones, en esta época del año.

Para hoy, estupendo programa especial, con la comedia Arreglando a Papá, por Jimmy Aubrey; y las super producciones A LA CHINA, joya de la Metro, interpretada por Karl Dane y George K. Arthur; y DANTON, regia atracción joya interpretada por Emil Jannings, basada en un episodio de la Revolución Francesa.

Mañana: Canción de Amor, por Lupe Velez y William Boyd; y RESURRECCION, por Dolores del Río y Rod La Rocque.

2074. S-6.

VERDUN

Hoy: EL PUERTO DE LAS MUCHACHAS PERDIDAS

Un programa espléndido con interés desde el comienzo hasta el final, es el que se presentará esta tarde y noche en el simpático coliseo de la calle de Consulado.

Primeramente se exhibirá cintas cómicag; después irá a la pantalla la film Cada Flor en su Jardín, por Richard Halen; tarde Por la Vía Láctea, interpretada por el simpático actor Reginal Denny; y por último, "El Puerto de las Muchachas Perdidas", interpretada por Barbara Bedford.

Este programa es a base de 5 centavos niños y 10 centavos los mayores en matinée; y por la noche 10 centavos niños y 20 centavos los mayores.

Mañana: Canción de Amor, por Lupe Velez y William Boyd.

El domingo: un magnífico programa como los que acostumbre a presentar esta empresa.

2083. S-6.

NEPTUNO

Hoy: ADORACION

La matinée o tanda continua de 2 y media a siete se cubre hoy en Neptuno con ADORACION, grandiosa producción de la First National, interpretada por Billie Dove y Antonio Moreno; además, el estreno de la última producción de Pauline Frederick titulado Por el Honor de su Hijo. La luneta cuesta solamente 20 centavos antes de las cuatro y 30 centavos después de esa hora.

ADORACION se exhibe dos veces durante la matinée, es decir, a las 2,30 y a las cinco y media.

Por la noche, en la primera tanda, a las ocho y media: Por el Honor de su Hijo, por Pauline Frederick.

En la tanda elegante de las nueve y media: la producción First National, interpretada por Billie Dove y Antonio Moreno, titulada ADORACION Luneta: 30 centavos toda la función, desde las ocho.

Mañana: se repite en todas las tandas ADORACION.

CINE WILSON

El espectáculo predilecto de las familias, por su orden, elegancia y magnífica ventilación.

Gran temporada a base de función corrida de dos a siete de la tarde y de ocho y media a once y media de la noche, rigiendo los invariables precios de 10 centavos niños y 20 centavos los mayores.

Para hoy, regio programa especial, con la magnífica comedia Yo Te Empujo, por Charles Chase; y las super atracciones Orquídeas Silvestres, joya suprema de la Metro, interpretada por Nils Asther, Greta Garbo y Lewis Stone; y La Viuda Alegre, magnífica atracción joya, interpretada por John Gilbert y Mae Murray, basada en la opereta de su nombre.

A las cinco y cuarto: la comedia Ro Te Empujo, y la regia super joya Orquídeas Silvestres,

Mañana: Canción de Amor, por Lupe Velez y William Boyd.

2075. S-6.

CINE CUBA

HOY ES DIA DE LAS DAMAS

La empresa de este cómodo y concurrido cine se muestra complacida por el interés que las damas y damitas de la barriada sienten por las sesiones a ellas dedicadas, y lo prueba el hecho de que las funciones de los viernes se vean concurridísimas de bellas espectadoras.

Para la de esta noche se han seleccionado tres hermosas películas, las cuales son: El Veneno del Jazz, por George Lewis; Mujeres y Caballos, por Marion Nixon; y El Fantasma de la Opera, por Lon Chaney, Mary Philbin y Norman Kerry.

En la tanda de la tarde, a las cinco y cuarto: va solamente Mujeres y Caballos y El Fantasma de la Opera, por Lon Chaney.

Los precios ed hoy son populares.

Mañana sábado: en matinée tanda y noche: Los Primeros Telégrafos, por Tim Mac Coy; La Máscara del Diablo, por John Gilbert; y BIGAMIA, de María Jacobini.

2087. S-6.

GRAN CINE UNIVERSAL

Función corrida de 1 a 6 y de 6 y cuarto a 11:

Véase el programa que se exhibirá en este cómodo cine de Egido y Sol:

Sinfonía por la Orquesta que dirige el profesor Antonio Nogueira.

Estreno de la última producción en 8 actos de Richard Dix, titulada Todo por un Beso.

Estreno de una Revista de Asuntos Mundiales.

Estreno del episodio 3 de la emocionante serie La Espía de los Ojos Negros. Título del episodio: En el Desierto.

Linda, por Warner Baxter, en 8 actos.

Precios de 1 a 6 y de 6 y cuarto a 11: 10 centavos.

Mañana sábado: El Pecado de los Padres, por Emil Jannings.

El Cow Boy Ciclón, por Wally Wales en seis actos.

Episodio 4 de La Espía de los Ojos Negros.

2086—6 Sept.

Plan de Obsequios a las Damas

"PLAN DE OBSEQUIOS A LAS DAMAS" — "GENER-DIARIO DE LA MARINA"

"Gener-Diario de la Marina"

PRIMERA.—A partir del día primero de Octubre y hasta el día treinta y uno de Diciembre del año en curso, el DIARIO DE LA MARINA publicará cotidianamente un cupón, en el que aparecerán en blanco los espacios necesarios para ponerse en ellos el nombre y direcciones completas de las optantes a este PLAN DE OBSEQUIOS, así como su número de cuenta y el de los cupones adicionales y cajetillas vacías de GENER, que a ese cupón se acompañen. Cada cupón del DIARIO DE LA MARINA, escrito o no, tendrá el valor de una unidad para los efectos de este PLAN DE OBSEQUIOS.

SEGUNDA.—Del mismo modo y a partir del día primero de Octubre y hasta el 31 de Diciembre del año en curso, todas las cajetillas vacías de cualquiera de las marcas o clases de cigarros que fabrica la Casa de Gener, tendrán igualmente el valor de una unidad a los efectos de este PLAN DE OBSEQUIOS; pero queda bien entendido que NO SE ADMITIRAN NI VALDRAN LAS FRACCIONES DE CAJETILLAS VACIAS, sino que, para tener derecho "a contar", todas las que se envíen deberán estar ENTERAS, es decir, interior y exteriormente completas, sin más deterioro que el natural para utilizar su contenido, y que será también requisito indispensable, el de que conserven, aunque naturalmente roto, el Timbre del Impuesto del Gobierno, o por lo menos vestigios claros e indudables de haberlo tenido adherido.

TERCERA.—Toda dama que tome parte en este PLAN DE OBSEQUIOS, de cualquier provincia o pueblo de la República que sea, y que logre acumular CINCO MIL UNIDADES, entre cupones del DIARIO DE LA MARINA y cajetillas vacías de GENER, tendrá derecho, inmediatamente y sin demora alguna, a recibir un vale firmado por ambos promotores, para los Grandes Almacenes de "EL ENCANTO", en los cuales se le hará entrega gratuita de un espléndido vestido, de acuerdo con lo que es estipulará a continuación, para cuyo efecto recibirá, juntamente con el VALE, una "hoja-esqueleto" para anotar sus medidas y el color, estilo y número del modelo de vestido escogido por ella y demás pormenores necesarios a lograr que ese valioso obsequio resulta enteramente de su agrado.

CUARTA.—En la segunda quincena del mes de Octubre próximo, los Grandes Almacenes de "EL ENCANTO"—árbitros de la elegancia en el vestir de la mujer cubana—harán una exhibición de modelos especialmente seleccionados entre LAS ULTIMAS CREACIONES DE LA MODA PARISIEN PARA EL INVIERNO DE 1929, bajo el nombre de:

"GRAN EXPOSICION GENER-DIARIO DE LA MARINA"

lote que abarcará toda una serie de modelos elegantísimos y ricos, en estilos propios para noche, tarde, calle, sport, visita o paseo, constituyendo una muestra del valioso obsequio, que a todas y a cada una de las damas que habitan en la República, ofrecen las Empresas "GENER-DIARIO DE LA MARINA", de acuerdo con la BASE anterior.

De esa Exposición se tomarán numerosas fotografías con maniquíes y con "modelos vivos", que se publicarán en las ediciones diarias y de rotograbado del DIARIO DE LA MARINA, para que las damas todas, de cualquier parte de la República, que no puedan visitar la Exposición de "EL ENCANTO", conozcan de la calidad, elegancia y riqueza de los trajes, entre cuyos modelos tendrán el derecho de hacer su selección llegado el momento.

Cada modelo será designado con un número distinto y la agraciada con un obsequio no tendrá más que mencionar ese número para obteer un traje igual, hecho, naturalmente, a sus medidas, por los inteligentes artistas y operarios de "EL ENCANTO" y del color que ella indique, de acuerdo con lo detalles que ella precise en la "hoja-esqueleto" de que antes se ha hablado.

Todos esos MODELOS, escogidos especialmente por el cuerpo de expertos compradores de los Grandes Almacenes de "EL ENCANTO" que se encuentran ahora en París, para este PLAN DE OBSEQUIOS que GENER-DIARIO DE LA MARINA preparan a la mujer cubana, serán la última expresión de la MODA PARISIEN y estarán caracterizados por la exquisita elegancia de sus líneas, la riqueza de sus telas y el buen gusto de sus adornos; por el acabado perfecto de su confección y por el "cachet" especial de suprema distinción que constituye la nota saliente de todos los artículos de los Grandes Almacenes de "EL ENCANTO".

Cada obsequio, que se adjudicará de acuerdo con lo expuesto en la BASE anterior, consistirá en UNO DE ESOS TRAJES, escogido por la agraciada en la forma y estilo que más sea de su agrado, dentro de los modelos precisados antes.

QUINTA.—Para los efectos de este PLAN DE OBSEQUIOS queda establecido que, tanto los cupones del DIARIO DE LA MARINA, como las cajetillas vacías de GENER, tendrán igual valor, no siendo, además, necesario mandar igual número de cajetillas que de cupones; pero será siempre requisito indispensable el que cada envío de cajetillas venga acompañado de un cupón, por lo menos, del DIARIO DE LA MARINA, para hacer constar en él las señas o contraseñas del que hace el envío y dar valor a las cajetillas; estipulándose igualmente que todo envío de cupones, de los cuales uno deberá tener anotadas las señas o contraseñas de la remitente, deberá venir acompañado, igualmente, por lo menos, de una cajetilla vacía de GENER, sin cuyo requisito no tendrán tampoco valor alguno. Es decir, que un sólo cupón regirá a cuantas cajetillas vacías le acompañen; y una sola cajetilla vacía a cuantos cupones vayan con ella.

SEXTA.—Todos los envíos de cupones y cajetillas deberán hacerse por correo o express, dirigidos al DIRECTOR DEL PLAN DE OBSEQUIOS "GENER-DIARIO DE LA MARINA", Apartado 2030, Habana; pero las optantes a premio-obsequio de esta ciudad, encontrarán instaladas para ellas un "BUZON" en el Departamento de Anuncios Económicos del DIARIO DE LA MARINA, y otro en el Departamento de Ventas de la Casa de GENER, en Máximo Gómez 7 esquina a Ignacio Agramonte, (antes Zulueta). Todo envío que se haga utilizando esos buzones deberá serlo en paquetes perfectamente cerrados, pues las Empresas promotoras de este PLAN no se hacen responsables de pérdida alguna si no se cumple con este requisito. Así mismo, los Agentes en la República de la Casa GENER, cuyos nombres y direcciones se darán a conocer periódicamente por la publicidad inherente a este PLAN, admitirán esos paquetes cerrados, que sin responsabilidad para ellos y sin gastos para las damas optantes del interior, los remitirán semanalmente a las oficinas de este PLAN DE OBSEQUIOS.

SEPTIMA.—Cuando se reciban cajetillas solas o cupones solos, se pondrán a disposición de la optante que los envió, avisándole que no podrán ser anotados al HABER de su cuenta, hasta cumplir con lo establecido en la BASE Quinta. Si llegasen cajetillas de otras marcas, se descontarán de la totalidad del envío y devolverán a los interesados, para que eviten incurrir de nuevo en la misma equivocación.

OCTAVA.—Todas las personas que tomen parte en este PLAN DE OBSEQUIOS deberán hacer UN SOLO ENVIO SEMANAL, con todos los cupones y cajetillas que quieran enviar, pues tanto los unos como las otras, no tendrán más limitación de plazo para su validez que el comprendido entre las fechas de primero de Octubre y 31 de Diciembre del corriente año, salvo en el caso previsto en nuestra BASE décimo segunda.

NOVENA.— Para llevar la contabilidad de este PLAN DE OBSEQUIOS, se instalará una oficina especial en el edificio de la Casa GENER, servida por el personal necesario para que no tenga demoras en sus relaciones con las damas optantes, debiendo dirigirse al Jefe de esa Oficina y al Apartado Postal 2030, toda la correspondencia relacionada con quejas, informaciones, cuentas de puntos o reclamación de los mismos de este PLAN DE OBSEQUIOS.

DECIMA.—A cada recepción de un envío inicial, se inscribirá el nombre y señas de la remitente en un libro índice especial, del que solo tendrán conocimiento los promotores de este PLAN, y se enviará por escrito a la interesada, una contraseña constituída por la inicial de su apellido, la de la Provincia a que pertenezca y el número de la cuenta que le sea abierta, contraseña que podrá servirle para marcar sus siguientes envíos, en los cuales bastará que escriba en el cupón esa contraseña, en lugar de su nombre y particularidades de su domicilio.

DECIMO-PRIMERA.—Tan pronto como se reciba en la Oficina, especialmente creada para la contabilidad y correspondencia de este PLAN DE OBSEQUIOS, cualquier envío de cajetillas y cupones, se procederá a controlar su exactitud y se enviará por correo a la interesada, además de lo indicado en el punto anterior, un recibo postal, firmado por el Jefe de la Oficina, que le servirá de comprobante por el número de unidades acreditadas en su cuenta. En caso de error o equivocación en el número de unidades mandadas, éstos serán rectificados por la Oficina y en el recibo comprobante se anotará la cifra rectificada, que será la que contará como válida.

DECIMO-SEGUNDA.—Siendo la intención del DIARIO DE LA MARINA y de la Casa GENER, hacer un valioos e importante obsequio a las damas que habitan en la República, queda establecido que, si se diera el caso de que en el plazo indicado no hubiesen llegado al número de TRESCIENTOS los trajes adjudicados de acuerdo con estas BASES, las damas optantes, cuya cuenta tuviera acreditada la cantidad mínima de dos mil quinientas unidades en 31 de Diciembre, podrán completar hasta las cinco mil requeridas en un plazo adicional que terminará el día 28 de Febrero de 1930, mandando cajetillas vacías de GENER y en lugar del cupón del DIARIO DE LA MARINA, el título de la primera página del DIARIO, con el número y la fecha del mismo, pudiendo escribir la contraseña de la dama optante sobre ese mismo título. Queda bien entendido que solo tendrán valor dentro de ese plazo adicional, los números del DIARIO cuya fecha se halle comprendida entre el primero de Enero y el 28 de Febrero de 1930; y que el título del DIARIO hará las veces de Cupón, con el mismo valor asignado para aquel.

DECIMO-TERCERA.—La entrega de los premios-obsequios será hecha directamente por los Grandes Almacenes de "EL ENCANTO", a partir de la primera quincena del mes de Noviembre, previo envío de medidas, elección de modelo y color y presentación o envío del VALE; y será remitido al sitio de destino o domicilio de la agraciada, libre de toda clase de gastos en cualquier parte que sea de la República.

DECIMO-CUARTA.—Queda entendido que toda dama tendrá derecho a tantos vestidos u obsequios, como veces reuna CINCO MIL puntos en el plazo fijado, pues siendo nuestro PLAN DE OBSEQUIOS exclusivamente acumulativo, el número de ellos es prácticamente ilimitado, mientras se ciña a las fechas indicadas como principio y fin del mismo.

DECIMO-QUINTA.—En cuanto al PLAN DE OBSEQUIOS PROPIAMENTE DICHO queda entendido que para las damas optantes de la Provincia de la Habana, se cerrarán las cuentas y la admisión de envíos el día

DOS DE ENERO DE 1930

a las cinco de la tarde; y para los que habiten en las otras Provincias de la República, el día

SIETE DE ENERO DE 1930

también a la misma hora. En el caso de ampliación de plazo previsto en la cláusula décimo-segunda, la clausura de cuentas definitiva se hará el día tres de Marzo para la Provincia de la Habana y el siete del mismo mes para las restantes.

DECIMO SEXTA.—Dado el carácter de respetuosa y galante reserva que sus promotores quieren dar a este PLAN DE OBSEQUIOS, se hace innecesaria la publicación de escrutinios, toda vez que, cuanta dama reuna las unidades necesarias para obtener un premio, lo recibirá inmediatamente. Sin embargo, ofrecemos gustosos el espacio necesario de nuestra publicidad, para dar a conocer su nombre y dirección completos si así lo desea alguna agraciada, entendiéndose desde luego que esa publicación será absolutamente graciosa y ABSOLUTAMENTE POTESTATIVA DE LA VENCEDORA y que sólo se hará en el caso de ser solicitada por la interesada.

"Gener-Diario de la Marina"

M.E.C.D. 2016

Refrésquese

mientras
HACE SUS COMPRAS

Refrescos
Helados
Mantecados
Bocaditos

DELICIOSOS!!

HOY

Continúa la
Venta de Aluminio!

CACEROLAS
OLLAS
SARTENES
TARTARAS

Es imposible describir toda la mercancía que hoy hemos rebajado.

Hacemos ricos Helados en nuestra Fuente Soda. Visítela.

Sábado Gangas
Sombrillas, Paraguas

CASA HARRIS: O'Reilly 104-106
A-7265.

HABANERAS

(Viene de la página NUEVE).

LA BODA DE AYER

EN LA IGLESIA DE SANTO DOMINGO

María Elena González Lanuza y Francisco Henares Gutiérrez.

En plena mañana.
Una boda ayer.

Celebrada en la Iglesia de San Juan de Letrán de los Padres Dominicos.

De fina y dulce belleza la novia. María Elena González Lanuza y Alamilla, la mayor de las hijas del preclaro cubano que tanto brilló en la cátedra, en la tribuna y en la política.

La señorita González Lanuza contrajo matrimonio con el joven y distinguido ingeniero Francisco Henares Gutiérrez.

Boda elegante.
De grandes simpatías.

El templo lucía las galas de una regia decoración floral encomendada a la **Casa Trías**, el famoso jardín del Vedado, bien conocido de la sociedad habanera.

En el altar mayor, al que le ponían verde marco las arecas, se multiplicaban las dalias, ya en búcaros, ya en cestos y jardineras.

Una hilera de elegantes jarrones de mimbre cuajados de dalias y gladiolos, entre guías de espárrago, formaban la baranda del presbiterio.

Y linda la senda nupcial.
De completa originalidad.

Llevaba a los lados como una doble cortina de espárrago plumoso sostenida de los bancos.

Preciosa la toilette de la novia.
Del más alto gusto.

Completándola se veía el ramo de mano, que era de forma alargada, al estilo francés, que predomina en todos los modelos de Trías.

Todo de gardenias, hermosas y fragantes gardenias, con un lazo de tul de seda.

Fueron los padrinos la señora madre del novio, la distinguida dama María del Carmen Gutiérrez de Henares, y el licenciado Balbino González Pasarón, Presidente de la Audiencia de la Habana.

Testigos.
Por la novia.

El señor Jacinto García y los doctores Miguel Angel Aguiar, Julio de la Torre y Guillermo Alamilla.

A su vez actuaron como testigos por parte del novio el joven Serafín Solís, los doctores. Gerardo Fernández Abreu y Enrique Llansó y el señor José A. González Lanuza.

Ofició monseñor Pedro González Estrada, Arzobispo de Attalia, que fué quien bautizó a la novia.

Quien la confirmó.
Y le dió la primera comunión.

A la ceremonia del matrimonio sucedió la misa de velaciones, de la que fueron padrinos el señor Francisco Henares y la abuelita amantísima de la novia, señora Emilia Requeijo viuda de Alamilla.

María Elena y Francisco.
¡Eterna sea su felicidad!

CHATEAU MADRID

Un acontecimiento.
La fiesta de mañana.

Fiesta en honor de los remeros triunfantes en las regatas de Varadero, que se celebra en Chateau Madrid.

Son los del **Tennis**, del victorioso **Vedado Tennis Club**, los que recibirán el homenaje.

Unidos a los del **Yacht Club**, cordial y lealmente, acudirán a recibirlo.

Engalanado Chateau Madrid.
Con canoas y remos.

Habrá pitos, matracas e infinitos globos con los colores del **Tennis**, como ha mandado a hacerlos Fausto Campuzano.

Un **party** de veinticinco cubiertos, donde se verá a los remeros, estará situado en los jardines.

Y cantará Spaventa.

El Rey del Tango.

JINARAJADASA

El doctor C. Jinarajadasa.

Llegó ayer.

Y fué su primera visita para el Honorable Presidente de la República.

Después, iniciando su serie de conferencias, habló desde la tribuna de la Asociación de Repórters.

Un té en su honor mañana.
El **Union Club** se lo ofrece.

Y para el domingo la conferencia que dará por la mañana en el teatro Martí bajo los auspicios de la Institución Hispano-Cubana de Cultura.

Tema.
Yoga verdadero y falso.

EN EL CARMEN

Una boda anoche.
En la Iglesia del Carmen.

Consagrada quedó la unión de la señorita Rosita Serrat, tan encantadora, y el correcto joven Alfredo Llerena y Prados.

Ataviada con gusto la novia.
Muy elegante.

Aprisionaba en su mano un ramo que era regalo de su linda hermana Mundita Serrat.

Un modelo de exquisita originalidad, como todos los del famoso jardín **El Fénix**, en el que se combinaban con arte y maestría dalias y gardenias recogidas con un rico encaje al que se prendía un refulgente broche.

Terminado el acto lo cambió por el ramo de tornaboda, regalo de su tío, el señor Ernesto Baños.

La respetable señora Regla Baños de Serrat, madre de la novia, y el tío del novio, señor Agustín Prados, Jefe del Despacho de la Ward Line, fueron los padrinos.

Firmaron como testigos por parte de la novia, el querido **confrere** Pablo Alvarez de Cañas; el señor José Ramón Egues, compañero en el periodismo; el señor Francisco Carballo Jr., gerente del jardín **El Fénix**; el capitán Pío Alonso, y el señor Ernesto L. Baños.

Por el novio, el señor Andrés Terry, Presidente del Auto Club; el coronel Leopoldo Díaz de Villegas, Jefe del Cuerpo de Bomberos; el señor Eugenio Pita, Cajero de la Compañía Manufacturera, y el señor Francisco Valdés.

¡Sean muy felices!

HOTEL ROMA

Moderno y elegante.
Muy confortable.

Es el hotel **Roma**, situado en O'Reilly y Aguacate, cuyo dueño, el amable amigo Pedro Jurado, ha sabido elevarlo al primer rango.

Tiene para su gloria, y para su fama, la magnífica terraza desde la cual se domina todo el panorama de la Habana.

Célebres sus almuerzos.
Siempre concurridos.

Actualmente está siendo objeto el hotel Roma de solicitudes de habitaciones para la temporada que se avecina.

No quedarán.
Ni una siquiera.

ROOF DOS HERMANOS

Noches de los sábados.
Siempre deseadas...

Para la de mañana se advierte gran animación en el **Roof Dos Hermanos** del Surgidero de Batabanó.

Numerosas las familias que tienen separadas con anticipación mesas.

Es la noche favorita.
La de los **parties** grandes.

DISTINGUIDOS VIAJEROS

De viaje.
Con dirección a Europa.

En el vapor inglés **Oroya** embarcaron los Marqueses de San Miguel de Aguayo.

Viaje de recreo el que emprenderá que se prolongará hasta el invierno.

¡Felicidades!

LA BODA DE HOY

Gran boda.
En la noche de hoy.

Es la de la señorita Zoila Fernández de Velazco y el señor Guillermo Carreras y de Ibarra.

Se celebrará en el Angel, oficiando su querido párroco, Monseñor Abascal.

Del jardín **Milagros** el ramo.
De lirios del valle.

Enrique FONTANILLS.

MAGNOLIA?

VEALOS EN O'REILLY No. 4

Además pasajes para viajar en tranvía y otros muchos y valiosos regalos, todos a cambio de etiquetas.

La fama y el prestigio que goza la leche condensada "MAGNOLIA" no es de UN DIA, es la consecuencia de SESENTA AÑOS de labor incesante, de calidad impecable.

ANUNCIO DE VADIA

FERROCARRILES UNIDOS DE LA HABANA

Rebaja de Pasajes a los alumnos de Colegios, Estudiantes del Instituto, Normalistas.

TARJETAS DE ABONO

válidas para cualquier número de viajes durante el mes

entre ESTACION CENTRAL (HABANA) Y

Víbora, Naranjito, Marianao y Pinos	$2.50
Calabazar	3.50
Santiago	4.00
Rincón y Bejucal	4.50
Salud, San Antonio, Jamaica, San José y Bauta	5.00
Gabriel	5.50
Güira	6.00
Güines, Guanajay, Alquízar y Batabanó	7.50

SERVICIO RAPIDO, SEGURO Y COMODO, EN TRENES ELECTRICOS QUE CIRCULAN A CORTOS INTERVALOS.

Estas tarjetas pueden adquirirse en la Agencia de Pasajes, Bajos del Centro Asturiano, por Zulueta, o por conducto de las Estaciones mencionadas.

LA ADMINISTRACION.

RADIO Y ELECTRICIDAD

TRASMISIONES Locales y Extranjeras
PROGRAMAS CONCIERTOS

TRASMISIONES PARA HOY

Estación C M W

De 12 m. a 1 p. m.: Programa Radio Victor, como sigue:
1—Josefita, por la Orquesta Internacional.
2—El Curripipi (Huapango). Trío Garnica Ascencio.
3—Una Noche de Meditación. Por José Bohr.
4—Frena por Favor...! Adolfo Carabelli y su Orquesta.
5—Valse Triste. Solo de Violín. Mischa Elman.
6—La Flor que me Diste (Carmen). Tenor Bernardo de Muro.
7—Hosanna! Por Marcel Journet.
8—Cierra los Ojos el Sueño (Manón). M. Fleta.
9—Valse de Musetta. (Boheme). Lucrezia Bori, soprano.
10—Nina (Pergalesi). Tito Schipa.
11—Romance Oriental. Solo de Violín.
12—Habanera (Carmen). Orquesta Sinfónica.
13—Aires y Variaciones. Amelita Galli-Curci. Soprano.
14—Canción del Botero del Volga. Feodoro Chaliapin. (Bajo).
15—Dictador (Canción de las Cartas). Antonio Cortis. Tenor.
16—Vespri Siciliani. Ezio Pinza.

De 1 a 1.15 p. m.: Programa Gomas Kelly.
De 9.30 a 10 p. m.: Programa Teatro Prado.
De 10 a 10.30 p. m.: Programa La Columbus.
De 10.30 a 11 p. m.: Avance de noticias del DIARIO DE LA MARINA.
11 p. m.: Buenas noches!

Estación C M C

Cuban Telephone Co. Habana.
500 Watts.
Trasmitirá el siguiente programa:
De 8 a 9 p. m.: Trío de Concierto Cuban Telephone Company, integrado por los profesores señores Vicente Lanz, piano; Joaquín Molina, violín; Armando Molina violoncello, con el siguiente programa:
1—I Paglacci. (Payasos). Selección. Leoncavallo. Trío.
2—Las Campanas del Templo. Canto Indio. Amy Wolforde Finden. Trío.
3—El Cisne. S. Saenz. Cello Solo.
4—Bohemios. Selección. A. Vives. Trío.
5—Nocturno. A. D'Ambrosio. Violín Solo.
6—Quisiera. Canción. E. Lecuona. Trío.
7—Danzas Cubanas. Saumell. Piano Solo.
8—Virate, Tomasa. Laureano Fuentes.
9—Danza No. 1. Cervantes.
10—El Velorio.
11—La Volanta. Sánchez de Fuentes.

A las 9 p. m.: Hora por el Observatorio Nacional.
De 9 a 10 p. m.: Hora del Jabón La Llave con la Orquesta del Popular Antonio Romeu.

Estación 2 M C

Montenegro y Cía. Compostela 69, Habana.
Trasmitirá música variada de 6 a 8 de la noche.

Estación C M K

Compañía Cubana de Radiofusión. Hotel Plaza. Habana. Cuba.
2000 Watts.
Trasmitirá de 8 a 10 p. m. programa Mosaico Comercial.

Estación 2 J K

Casa Lavín, San Lázaro 99 Habana. Trasmitirá de 9 p. m. a 3 a. m. música bailable desde el Cabaret del Summer Casino.

Estación 2 R K

O'Reilly 85, Habana.
50 Watts.
Trasmitirá de 9 a 11 p. m. música variada.

Estación 2 J H

J. C. Hidalgo. Zapata entre 6 y 8. Trasmitirá de 7 a 9 p. m. música variada.

Estación 2 M G

Manuel y Guillermo Salas. Habana. Trasmitirá como sigue:
De 6 a 7 p. m.: Hora Radio Victor. A cargo de la soprano señorita Julieta Fernández, el tenor señor Hernández Cabrera y el pianista señor Santos Menéndez. Programa:
Ojos Brujos (Bolero). Roig. Señorita Julieta Fernández.
No te Engañes, Corazón. (Tango). Señor Hernández Cabrera.
Alborada. Alvarez.
Maldito Aquel Beso. Casas. Señora Fernández.
El Gaucho (Tango) Sr. Hernández Cabrera.
Estrellita, Ponce. Señora Fernández.
Princesa de Abril. (Canción). Señor Hernández Cabrera.
El Anillo de Hierro.
Pavo Real. Lecuona. Señora Fernández.

De 9 a 10 p. m. Hora Radiotron. A cargo del Trío Hernández Asiain.
La Flauta Encantada. (Overtura). Mozart.
Impasioned Dream. (Valses). Rosas.
Serenata Morisca. Chapí.
Andalouse. Pessard.
Concierto en La Menor, Para Violín. Vivaldi.
Bohemios. (Gran Selección). Vivaldi.
Trovador. (Gran Selección). Verdi.

Estación 2 B X

Dr. Bertín Fernández. Habana.
Trasmitirá de 12 a 1 p. m. el concierto Steinite y de 5 a 7 música selecta.

Estación 2 S T

Conferencias de 5.45 en adelante.

Estación 2 P C

Angel Bertemati. Habana.
Trasmitirá el siguiente programa:
12 p. m.: Programa como sigue:
1—Rapsodia Húngara No. 2 (Liszt) por Alfredo Cortot.
2—Reflexiones en el Agua. Piano. Ignacio Paderewsky.
3—Canto de Amor idem idem.
4—Aida. Escena del Templo. Primera y Segunda Partes del Acto Primero, por Martinelli y Pinza.
5—Sonata en Do Mayor. Violín y Piano, por Thibaud y Cortot.
6—Norma. Primera y Segunda Parte del Acto Tercero. Rosa Ponselle y Marion Telva.
7—Danza Pastoral No. 3 por la Orquesta Sinfónica San Luis.

1 p. m.: La New York de Marianao: Abrazos de Fuego. Bolero por Eusebio Delfín.
1.05 p. m.: Programa Radio Victor:
1—La Noche Triunfal. Por el Trío Matamoros.
2—Serenata, por E. Delfín.
3—Dos Solos de Piano por Ernesto Lecuona. Muñequita y Burlescas.
4—En Tres Por Cuatro. Lecuona.
5—El Trío Cuba amenizará el programa con nuevos números de su repertorio en combinación con la Orquesta del profesor señor Jesús López, tomando parte los siguientes artistas: Nazario López, Eladio Padrón y Calixto Parras.
1—Me Importa Poco. (Canción Mejicana).
2—Por Qué Pasaron. Bolero.
3—Danzón Trío Cuba.
4—Danzón Tres Lindas Cubanas.
5—Capricho Camagüeyano.
6—Solo para Ti. (Bolero Estreno).
7—Alí Babá (Guaracha).
7—El Pirulero (Guaracha).

3 p. m.: Sintonía.
5 p. m.: Programa Bailable por la Orquesta del Sr. Félix González, dedicado a los clientes de la Victor.
7.30 p. m.: Hora de sobremesa Vista Alegre.
8 p. m.: Hora del Observatorio Nacional y estado del Tiempo.
Programa Ziodine con los siguientes números:
1—Americana Soy.
2—No Vuelvas a Mentir.
3—Caballería Rusticana. Coro del Metropolitan Opera House.

8.30 p. m.: Programa Colonial.
9 p. m.: Programa bailable por el Sexteto Habanero y Romeu.
10 p. m.: Números de La New York.
10.10 p. m.: Orquesta americana que ofrece con los fox más modernos que han llegado del Norte.
11 p. m.: Sintonía y buenas noches!

CREMA de FRESAS "PATRICIAN"

ALGO nuevo en materia de tratamientos del cutis. Una crema extraída del jugo de las fresas, con maravillosas propiedades astringentes, que borra arrugas y satina la piel.

¿POR QUE NO SE DECIDE A CONOCERLA?

Le mostraríamos la línea completa de los productos PATRICIAN, sin ningún compromiso por su parte, si usted lo desea.

LLAME AL TELEFONO A-8733 O ESCRIBANOS (APARTADO 1915) y le DAREMOS CUANTA INFORMACION USTED NECESITE.

WARNER-AGÜERO

Retratos artísticos exclusivos

Primer premio en la última Exposición de Fotografías celebrada en la Habana.

O'Reilly Núm. 90. Teléfono M-1256

GARGANTOL

TABLETAS MARAVILLOSAS EN EL TRATAMIENTO DE LAS AFECCIONES DE LA GARGANTA.

FARINGITIS, LARINGITIS AMIGDALITIS, RONQUERA ESTADOS CATARRALES etc. etc.

ALIVIO INMEDIATO. DE UTILIDAD PARA PROFESORES, ARTISTAS, ORADORES, A FIN DE CONSERVAR LA VOZ CLARA.

DISUELVASE EN LA BOCA UNA TABLETA CADA TRES HORAS.

[Laboratorios del] DR. A. C. BOSQUE Tejadillo 36

ACEITE KABUL

PARA LAS CANAS

PRODUCTO VEGETAL

Lo mejor para hacer desaparecer las canas y para QUITAR LA CASPA

LIBRO DE ORO

30 Años de Bodas del Gran Mundo

1898 a 1929

Pronto se editará este lujoso libro con 600 páginas y más de tres mil bodas, numerosas fotografías de novias y detalles completos de todas las ceremonias nupciales.

$1.50 en rústica y $3.00 lujosamente empastado. Reserve el suyo.

EDITOR: CARLOS RIVERO

Apartado 1010. Teléfono: A-1856. De 1 a 6 p. m.

Joyería "El Gallo"

GRAN VENTA ESPECIAL

Todos los artículos han sido remarcados.
VEA NUESTRA EXPOSICION

San Rafael e Industria. Teléfono: A-2738.

Colegio Ntra. Sra. de las Mercedes

J. núm. 33, entre 15 y 17, Vedado.
Directora: SRTA. ABIGAIL MORALES

EL VIGESIMO QUINTO CURSO de este Plantel comenzará el UNES 9 DE SEPTIEMBRE.

ESTADO DEL TIEMPO

Nota del mediodía del jueves.

Persiste la zona de tiempo incierto al Norte del paralelo quince y Este de las Islas de Barlovento. En el Atlántico desde Bermudas hasta Cuba buen tiempo barómetro alto. En el Mar Caribe presión normal buen tiempo y también en Golfo de Méjico con barómetro ligeramente bajo.

Pronóstico para el viernes: Buen tiempo. Cielos en parte nublados. Vientos flojos a moderados variables. Algunas turbonadas.

Observatorio Nacional.

Por Algo Dicen "ENCHINCHAR"

NADA hay más molesto ni desesperante que una plaga de chinches en una casa. Y nada más efectivo contra ellas (y contra moscos, moscas, cucarachas, pulgas, hormigas, y demás parásitos) que BLACK FLAG Líquido, el insecticida más potente que se fabrica. No deja sabandija viva.

BLACK FLAG

[Bandera Negra]

Black Flag en Polvo es igualmente efectivo contra los insectos perniciosos. 1

PARTIDO CONSERVADOR NACIONAL. — ASAMBLEA MUNICIPAL DE LA HABANA. — COMITE EJECUTIVO

✝

E. P. D.

Habiendo fallecido en el extranjero la señora

DULCE MARIA ALVAREZ Y GARCIA

esposa del Sr. Emilio Sardiñas y Zamora, Primer Vicepresidente del indicado Comité Ejecutivo, invito a nuestros correligionarios de este Término Municipal, para que acudan a las tres de la tarde de hoy, Viernes 6, a los Muelles del Arsenal, para conducir su cadáver al Cementerio de Cristóbal Colón, por cuyo favor les quedaré agradecido.

Habana, 6 de Septiembre de 1929.

M. ALBARRAN,
Presidente.

✝

E. P. D.

La Señora

Dulce María Alvarez y García de Sardiñas

Falleció en la ciudad de New York, el día tres del actual, después de recibir los Santos Sacramentos

Y debiendo llegar su cadáver hoy, día seis, los que suscriben, su viudo e hijos, por sí y a nombre de su madre política, hermanos, hermanos políticos, sobrinos y demás familiares, ruegan a las personas de su amistad se sirvan concurrir a las cuatro y media de la tarde a los muelles del Arsenal, para acompañar su cadáver hasta el Cementerio de Colón, favor que agradecerán eternamente. Habana, Septiembre 6 de 1929.

Emilio Sardiñas y Zamora, Emilio y Ubaldo Sardiñas y Alvarez, doctores Antonio Valdés Dapena, Enrique Fortún, Carlos López Bisbal, Benjamín Sardiñas

(NO SE REPARTEN ESQUELAS).

M.E.C.D. 2016

Noticias de los Tribunales de Justicia y los Distintos Juzgados de la Habana

DE LA VIDA CIVIL

DEMANDAS PRESENTADAS

Al Juzgado de Primera Instancia del Norte correspondió ayer un juicio declarativo de mayor cuantía establecido por Elena Mesa y Herrera contra Eduardo Adolfo Chocano.

Al Juzgado de Almendares correspondió otro juicio de igual clase presentado por Florentino Deloso y Concepción contra Josefa Fernández Cola.

JUZGADO DE PRIMERA INSTANCIA DEL CENTRO

Inscripción ordenada. — Con fecha de anteayer, el secretario Gabriel Lafuente notifica a Pedro Abraham Bajuasan y Antun, la sentencia en que se ordena realizar la inscripción de nacimiento solicitada por él.

Subasta. — Por edicto de fecha de ayer, ante el secretario Manuel I. de la Fuente, se anuncia para las 9 de la mañana del día 14 de octubre entrante, la subasta de las casas San Nicolás, números 274, 272 y 241, tasadas en doce mil, ocho mil y veinte mil pesos respectivamente, que fueron embargadas a Genaro Suárez Ballina y Manuel García Arias por Luis Alonso Torres, para el cobro de un crédito hipotecario.

Apelación sin lugar. — En sentencia de igual fecha se declaró sin lugar el recurso de apelación establecido por José Cereijo y Castañer contra el fallo dictado en 9 de agosto último por el Juzgado Municipal del Norte, que absolvió a Manuel Rico y Nieto, demandado por dicho apelante.

Apelación sin lugar. — En sentencia de igual fecha, se declaró con lugar el recurso de apelación establecido por Leonor, Leopoldo y Félix Córdoba Villar contra el fallo dictado por el Juzgado Municipal del Centro en 20 de julio último, que condenó a dichos apelantes, demandados por Ladislao Garganta Sibia; en consecuencia se revoca dicho fallo absolviendo a los demandados.

Subasta. — Por edicto de fecha 3 de los corrientes, ante el secretario Abelardo Piedra, se anuncia para las 9 de la mañana del día 7 de octubre próximo entrante, la subasta de una casa con su terreno en el Reparto Santa Amalia, tasada en diez mil pesos, que ha sido embargada a Juan Naranjo y Herrera por Carlos de Cárdenas y Culmell, para el cobro de un crédito hipotecario.

Sentencia. — Con fecha de ayer, el secretario Francisco Boudet y Rosell notifica a la entidad "Fernández y Pérez", la sentencia en que se declara con lugar la demanda seguida contra ella por Juan Rodríguez Cancedo.

Citación. — Con fecha de anteayer, el mismo secretario cita para el día 10 del actual a las 9 de la mañana, a Pánfilo Olazábal, demandado por la "Universal Music and Commercial Company".

JUZGADO DE PRIMERA INSTANCIA DE ALMENDARES

Reposición. — Con fecha de ayer, el secretario Antonio A. Rubio, notifica a Braulio González y Joaquín Pallí Lecuona, la providencia en que se admite un recurso de reposición establecido contra la providencia dictada en 30 de agosto último en el juicio seguido contra el segundo por Regino Albo Valdés.

Emplazamiento. — Con fecha de anteayer, el mismo secretario emplaza a Adelio Pupot Verdecia, a Josefa de la Caridad Pupo y Verdecia, a Juan Pastor Rojo y Verdecia, a Manuel Hipólito Zaldívar y Pupo y a los herederos, sucesores o causahabientes de aquel de los citados que hubiera fallecido, para que, dentro del término de nueve días, comparezcan o se hagan representar en el juicio que ha establecido contra ellos Francisco López Rincón.

Citación. — Con igual fecha, el mismo secretario cita a Juan Alvarez, demandado por América Hernández, para que el día 17 de los corrientes a las 9 de la mañana, comparezca a tratar de los particulares a que se contrae el artículo XXI de la ley del 29 de julio de 1918.

Accidentes del trabajo. — Con igual fecha, el propio secretario cita para las 9 de la mañana del día 14 de los corrientes, a los obreros Manuel Delabat, Juan Ferrer Planice y Elena Mena Torres, que han presentado reclamaciones por accidentes del trabajo, a fin de tratar de los particulares a que se contrae el artículo 28 de la ley del 12 de junio de 1916.

Segundo llamamiento. — Con fecha de ayer, el secretario Hermógenes Jiménez hace un segundo llamamiento a Liduvina Paz y Mosquera para que, dentro del término de cinco días comparezca o se haga representar en los autos del juicio que le sigue Cándido Requeijo Fernández.

Exhorto. — Con igual fecha, el mismo secretario notifica a Miguel L. Martínez Mesa, demandado por la National Cash Register, una providencia en que se manda unir a los referidos autos un exhorto y escrito presentados.

Por desistido. — Con igual fecha, el mismo secretario notifica a Baldomero Maceda, la providencia en que se le tiene por desistido y separado de la reclamación que presentó por accidente del trabajo.

Derecho de dominio. — Por edicto de fecha de ayer, el mismo secretario cita a José Godínez, Felipe López, Santiago López y Emilio Fernández López, propietarios de las casas colindantes con Corrales 152, cuyo derecho de dominio reclama José Ibern y González Piñera, a fin de que, dentro de lo que resta de los 180 días que se les concedió en la primera convocatoria acrediten los derechos que puedan tener sobre la referida finca.

Subasta. — Por edicto de igual fecha, ante el propio secretario, se anuncia para las 9 de la mañana del día 6 de octubre entrante, la subasta de una porción de terreno en el Luyanó, tasada en diez mil pesos, que ha sido embargada a Francisco Domínguez y López por Manuel Pruna y Blanco, para el cobro de un crédito hipotecario.

Examen de testigos. — Con igual fecha, el mismo secretario notifica al doctor Augusto Díaz Brito demandado por Ricardo Fernández y López, la providencia en que se señala para el examen de testigos propuestos por la parte actora el día 20 del actual, a las nueve de la mañana. También se notifica a dicho demandado la providencia en que se señala el día 16 de los corrientes, a las nueve de la mañana, para la prueba de confesión judicial de él y del señor Agustín Casto Lanos.

Emplazamiento. — Con fecha de ayer el secretario Enrique Whitmarsh emplaza a Pejerto Paradela para que, dentro del término improrrogable de nueve días comparezca o se haga representar en el juicio que ha establecido contra él Enrique González y García.

JUZGADO DE PRIMERA INSTANCIA DEL NORTE

Inscripción ordenada. — Con fecha de ayer el secretario Andrés García notifica a Teodoro Centeno y Ruiz la sentencia en que se ordena realizar la inscripción de nacimiento solicitada por él.

Intestado. — Por edicto de fecha de ayer y ante el secretario Fabio Gárate, se anuncia, por tercera y última vez, la muerte sin testar de Antonio Rodríguez Valdés, natural de Santiago de Cuba y se llama a todos los que se consideren con derecho a su herencia para que, dentro de treinta días, comparezcan a reclamarla.

Sentencia. — Con igual fecha el mismo secretario notifica a Manuel Gándara Palacio, demandado por Antonio Larrea y Lobera la sentencia en que se le condena al desalojo de la casa O'Reilly, número 90, objeto de la demanda, apercibiéndolo de lanzamiento si no lo verifica dentro de quince días.

Otro intestado. — También por edicto de fecha de ayer, ante el propio secretario se anuncia por segunda vez, la muerte sin testar de Luis del Pino y Díez, natural de España y de sesenta años de edad, y se llama a los que se consideren con derecho a su herencia para que, dentro de treinta días, comparezcan a reclamarla.

JUZGADO DE PRIMERA INSTANCIA DEL SUR

Sentencia. — Con fecha 24 del pasado el secretario Arturo Rauchmann notifica a Domingo Pérez la sentencia en que se le condena al desalojo de la casa Avenida de México número 38, a consecuencia de la demanda que le seguía Ceferino Moreda Villar.

Por caducada. — Con fecha de ayer el secretario suplente José Gárate, notifica al doctor Mario Díaz Irízar, el auto en que se tiene por abandonada y caducada de derecho la acción que ejercía, por haber transcurrido sin que se instara, el término a que se refiere el Artículo 413 de la Ley de Enjuiciamiento.

Gastos. — Con igual fecha el mismo secretario notifica a Rufino Pérez Landa y Jesús González Posada, una providencia dictada en el juicio de quiebra de la sociedad González Jordi y Alvarez, por la que se manda requerir al señor César Alvarez para que presente giro postal po la suma importe del recibo que se acompaña a un exhorto recibido, relativo a los gastos ocasionados por el diligenciamiento de dicho exhorto.

JUZGADO DE PRIMERA INSTANCIA DEL ESTE

Intestado. — Por edicto de anteayer y ante el secretario Diego Rodríguez, se anuncia la muerte sin testar de Ramón Corrons y Natte, hijo de Evaristo y Concepción, natural de la Habana que falleció a los sesenta y seis años de edad y se llama a todos los que se consideren con derecho a su herencia para que, dentro de treinta días, comparezcan a reclamarla.

JUZGADO DE PRIMERA INSTANCIA DEL OESTE

Emplazamiento. — Con fecha de ayer el secretario Carlos Llanusa emplaza a Armando Figueroa Gutiérrez para que dentro de nueve días improrrogables, comparezca o se haga representar en el juicio que ha establecido contra él Justa Huárez Rojas.

Impugnación de honorarios. — Con fecha de ayer, el secretario Eduardo C. Daumy, notifica a Oscar Rodríguez y Abascal, demandado por Andrea de las Mercedes Ruiz la providencia en que ordena conferir a las partes el trámite de conclusión por el término de veinte días, a cada una, para que concluyan haciendo por escrito el resumen de pruebas.

DE INTERES PARA PADRES Y MAESTROS

Antes de comprar LIBROS DE TEXTO o material escolar para este curso, visite cualquiera de nuestras dos casas LA MODERNA POESIA, en Obispo 135 y LIBRERIA CERVANTES en Galiano 62 en donde hallará todos los artículos que necesite y a los precios más bajos.

Somos los editores de un 95% de los libros de enseñanza y por esta circunstancia de todos los efectos necesarios, evitándole así tener que ir a otras casas a comprar lo que no hayan podido venderle en otra parte.

Tanto en libros para la enseñanza elemental, como para la superior, Institutos, Normales, Universidad, Escuelas de Comercio, de Ingenieros, etc. tenemos gran cantidad de todos los textos y nuestros precios son los mejores de plaza porque compramos en grandes cantidades, o los fabricamos nosotros mismos.

Compre en LA MODERNA POESIA o en la LIBRERIA CERVANTES y se ahorrará tiempo, molestias y dinero.

NOVEDADES DE LIBRERIA

CESPEDES (CARLOS MANUEL DE).—LAS BANDERAS DE YARA Y BAYAMO. Interesantísimo estudio histórico, con datos fidedignos y documentos importantes, que aclaran este punto. Contiene también reseña de hechos interesantes acaecidos alrededor de la adaptación de las Bandras de Yara y Bayamo y fotografías de éstas. París 1929. Un tomo en 4o. a la rústica ... $ 1.20

TABOADELA (JOSE ANTONIO).—CUESTIONES ECONOMICAS CUBANAS DE ACTUALIDAD. Un libro de actualidad con estudios sobre los problemas económicos y sociales de Cuba, en el momento presente y sus posibles remedios. Habana 1929. Un tomo en 4o. a la rústica ... 1.00

FITMAURICE KELLY (JAMES).—HISTORIA ABREVIADA DE LA LITERATURA ESPAÑOLA. Traducción, Notas y Apéndice de MAX HENRIQUEZ UREÑA. Santiago de Cuba. Un tomo en 4o. a la rústica ... 2.00

VOSSLER (KARL).—POSITIVISMO E IDEALISMO EN LA LINGUISTICA Y EN EL LENGUAJE COMO CREACION Y EVOLUCION. Madrid. Un tomo en 8o. a la rústica ... 1.50

STAMMLER (R).—ECONOMIA Y DERECHO, SEGUN LA CONCEPCION MATERIALISTA DE LA HISTORIA. Una investigación filosófica-social. Madrid 1929. Un tomo en 4o. encuadernado en pasta ... 4.00

CHASLES (P.)— LENIN, EL DICTADOR ROJO. Datos históricos y biográficos. Barcelona. Un tomo en 4o. a la rústica ... 1.20

LAZARO E IBIZA (BLAS).—BOTANICA DESCRIPTIVA. COMPENDIO DE LA FLORA ESPAÑOLA. Estudio de las plantas que viven expontáneamente en España y de las más frecuentemente cultivadas que tienen aplicaciones en Medicina, Agricultura, Industrias, etc. Tercera edición aumentada. Madrid. Tres tomos en 4o. encuadernados en pasta ... 18.00

MONTOLIU (MANUEL DE).—MANUAL DE HISTORIA DE LA LITERATURA CASTELLANA. Una obra completa e interesantísima que comprende desde los orígenes de la literatura española hasta nuestros tiempos. Barcelona. 1 tomo en 4o. encuadernado en tela ... 4.00

GUTTON (C.)—RADIOTECNIA GENERAL. Un texto amplio y completo que contiene completamente al día todos los datos necesarios en Radiotecnia, con aplicaciones prácticas y datos científicos. Barcelona 1929. Un tomo en 4o. encuadernado en pasta 8.00

DINSDALE (A)—TELEVISION. Datos científicos y lecciones prácticas. Barcelona. Un tomo en 8o. encuadernado ... 1.00

LA MODERNA POESIA

Obispo 135. Apartado 605. Teléfono A-1171. Habana.

CERVANTES

Galiano 62. Apartado 1115. Teléfono A-4958. Habana.

SOMOS AGENTES EXCLUSIVOS PARA CUBA DEL SISTEMA DE CORTE Y COSTURA "ACME".

Correccionales

PRIMERA SECCION

Cárcel y Morro.
Teléfono: A-2720.
Juez: Dr. Enrique Almagro.
Secretario: Dr. José A. Iribarren.

Arrestos y multas impuestos en juicios celebrados ayer:

Rafael Chao, por infracción sanitaria, doble de la multa impuesta; Vastern Vartain; Francisco Lasteges; Inocente Fraga; José Macau; Antonio Domínguez; Antonio Cepero, por igual fracción, a la misma pena. Lázaro Cuevas, por infracción del Reglamento de la Limpieza de Calles: 2 pesos; a José Pita, por riña y lesiones: 10 pesos. Elia Carcés, por lo propio: 10 pesos. Jesús Díaz, por escándalo: 3 pesos. Juan Dolado, por daño; 3 pesos. Antonio Márquez, por daño: 3 pesos. Raimundo Santana, por daño y escándalo: 20 pesos y 8 pesos de indemnización.

Se absolvió a 16 acusados y habiéndose condenado a 14, suman 30 los casos que este Juzgado ayer resolvió.

SEGUNDA SECCION

Juez: Lcdo. Gonzalo del Cristo.
Secretario: Dr. Fernando Gigato.
Teléfono: A-1510.

Arrestos y multas impuestos en juicios celebrados ayer:

Silvio Barlion, lesiones por imprudencia 10 pesos de multa; Félix Esquivel, infracción municipal: 1 peso de multa; Agustín Montalvo, lesiones, convicto y entregado a sus familiares; Florentino Aguino, daño: 2 pesos de multa; Caridad Zúñiga, ofensas a la moral: 5 pesos de multa; Hilario Prieto ofensas a la moral: 5 pesos de multa; Luis Millares, maltrato de obra y desorden: fianza; Raúl Velasco, ofensas a la policía: 10 pesos de multa; Manuel Expósito, desorden y faltas a la policía; convicto y entregado a sus familiares; Raúl Hernández, ofensas a la moral convicto y entregado a sus familiares; José Menéndez, lesiones en riña: 3 pesos de multa; Mario Arce, lesiones en riña, convicto y entregado a sus familiares; Antonio Guzmán maltrato de obra: 3 pesos de multa; Félix Gutiérrez, vejación y maltrato de palabras, sobreseído; Isabel Semilla, ofensas a la moral: 10 pesos de multa; Arturo Longo, coacción y amenazas: 20 pesos de multa; Alejandro Vázquez faltas a la policía: convicto y entregado a sus familiares; Alfredo Vidal, uso de armas sin licencia: 1 peso de multa; Luis Magul, amenazas y lesiones: 3 pesos de multa; Leónila Hernández, vejación y amenazas: 5 pesos de multa; Pedro Anila, vejación y amenazas: 5 pesos de multa; Francisco Amado coacción: 20 pesos de multa; Darío Novoa, infracción municipal: 1 peso de multa; Ramón González, infracción municipal; 1 peso de multa; David Alvarez, infracción municipal: 1 peso de multa; Justo Pérez o Braulio Pérez, estafa: 100 días de arresto; Eloy Quintana coacción 3 pesos de multa; Rafael Vázquez, lesiones por imprudencia: fianza; Pedro Fuentes, hurto: 100 días de arresto; Natalia Izaguirre, infracción de la Ley de Lotería, sobreseído.

TERCERA SECCION

Avenida de la Independencia 119.
Teléfono: U-4222.
Juez: Dr. Leopoldo Sánchez.
Secretario: Dr. Ricardo Soler.

Multas y arrestos impuestos en juicios celebrados ayer:

Francisco Alonso, por lesiones: 10 días de arresto. Hilda Alfonso, por escándalo: 3 pesos. Enrique Castellanos, por lo mismo que la anterior: 30 días de arresto. Leonardo Laredo, por escándalo riña y vejación; 5 pesos. Dulce María Fernández, Julio Rodríguez, Herminia Díaz, Mercedes Varona Adolfina Valdés, por escándalos: 10 pesos a cada uno. Ramón Merodio y Julio Angel Valdés por desobediencia: 5 pesos a cada uno. Jesús Noguerol por daño: 2 pesos. Belarmino Martínez, por daño y faltas a la policía: 5 pesos. José María Castro, por estafa: 100 pesos. Manuel Muñoz, por estafa: 60 días de arresto. Nicolás Hernández Díaz, por hurto resistencia y uso de armas: 60 días de arresto.

Salieron absueltos 12 individuos y se suspendieron 9 juicios.

CUARTA SECCION

Calzada del Cerro, 550.
Teléfono: I-1379.
Juez: Lcdo. Pablo G. de la Maza.
Oficial: Sr. Carlos Castellanos.

Multas y arrestos impuestos en juicios celebrados ayer:

Por infracciones sanitarias; 40 pesos a Antonio Rodríguez; 10 pesos a Manuel Rodríguez; Salvador Cuervo; José Rueda; 2 pesos a Felipe Vázquez. Por infracción municipal: 1 peso a Guillermo Valent. Por escándalo: 1 peso a Amelia Fernández; Lázaro Hidalgo. Por vejación: 1 peso a Justino Calderón; Carlos Aguilera. Por daño: 2 pesos a Bautista Varela; José Menéndez: 1 peso a Enrique Andreu. Por lesiones: 1 peso a José Gervolés; por daño: 1 peso a Atenedor Pérez. Por daño e infracción del Reglamento de Tránsito: 2 pesos a Doroteo Leal. Por lesiones: 2 pesos a Manuel García; Manuel Alonso. Por escándalo por embriaguez: 5 pesos a Carlos Acosta. Por vejación y escándalo: 5 pesos a Manuel Martín. Por lesiones: 5 pesos a Juan Saavedra; Ramón Ranverde. Por estafa: 31 pesos a Pedro Clavel. Por rifa: 31 pesos a Manuel Vázquez. Por hurto: 50 días de arresto a Nicolás Llano.

Salieron absueltos 25 individuos y se decretó la detención de 18 y fueron suspendidos 31 juicios.

QUINTA SECCION

Jesús del Monte, 502.
Teléfono: X-1616.
Juez: Dr. Gonzalo Alvarado.
Secretario: Sr. Ramón Franca.

Multas y arrestos impuestos en juicios que ayer se celebraron:

Martín González, por lesiones: 5 pesos; Ramón Pérez Coto, por lesiones: 10 pesos; Ricardo Granda por lesiones: 3 pesos; María Benita Bial, por vejación: 2 pesos; Rafael Santiago, por lesiones: 1 peso; Juan Padilla, por escándalo: 5 pesos; María Pérez Hernández por escándalo: 3 pesos; Julio Li, por coacción: 5 pesos. Francisco Castellanos, por daño: 3 pesos; Eligio Hernández, por daño: 3 pesos; Julio Sánchez, por daño: 3 pesos. Emilio Seco por infracción del Artículo 613 del Código Penal: 5 pesos; Enrique Villar, por daño, escándalo: 1 peso. José Queipo, por infracción del Reglamento de Limpieza de la Ciudad: 2 pesos. Belarmino Filloy, por lo propio: 2 pesos. Amado Bello: 1 peso; José García: 2 pesos; César Alonso: 2 pesos. Serafín Gutiérrez: 2 pesos. Enrique González por infracción municipal: 1 peso; Ignacio González: 1 peso; Manuel Méndez: 10 pesos; Francisco Turín: 10 pesos; Concepción Gil: 2 pesos; Carlota Quevedo: 1 peso; Antonio Martínez: 2 pesos; Manuel Campos: 2 pesos; Raúl Galindo: 2 pesos; José Gutiérrez: 1 peso; Julio Liberato: 1 peso; Pedro Sánchez: 10 pesos; Baldomero Quero: 2 pesos; Amparo Pastor: 2 pesos; Antonio Tamayo: 2 pesos, todos por infracción municipal; Víctor Cuéllar, por lesiones: 2 pesos; Margot Mendoza, por ofensas: 3 pesos; Mercedes Cerdón: 3 pesos; Ramón González, por lesiones: 5 pesos; Rodolfo Díaz por daño: 2 pesos; Manuel Méndez, por infracción municipal: 1 peso.

Resultaron absueltos 22 acusados y habiéndose condenado a 39, asciende a 61 los casos resueltos ayer por este Juzgado.

CARCEL Y VIVAC

Movimiento habido en el día de ayer hasta las cinco de la tarde:

Entradas; Manuel Murida Lorenzo, estafa; José Reyes Fernández, rifa; Manuel Rodríguez Cárdenas, rifa; Teófilo Armenteros Palomino hurto; Antonio Correa Acosta, falsedad; Claudio González Angulo, robo; José Manuel García Rodríguez, robo; Emilio Morejón García, homicidio; Francisco Comas García atentado; Hermógenes Sebastián, atentado; Severo Merallo González, hurto; Raúl González Luis, delito privado; Simón Pérez Martínez, hurto.

Salidas: Pedro Barberá amenazas; Alejandro López Rodríguez, hurto; Luis Valdés Valdés, riña y lesiones; Gonzalo Otero Gener, estafa; Francisco González Pérez, hurto; Eladio Villafranca Sores estafa; José González Torres, lesiones; Francisco González González, hurto; Avelino Reboredo Portillo, estafa; Bienvenido Hernández lesiones; José María García Rodríguez, robo; Claudio González Angulo, robo; José Hernández Hernández, hurto.

MENORES EN EL REFORMATODIO

La Jefatura de Policía ha informado a la Administración Municipal que los menores José Díaz y Rene Pérez, condenados por los Juzgados Correccionales de esta Capital, han sido recluídos en el Reformatorio de Guanajay.

TRIBUNALES DE JUSTICIA

EN EL SUPREMO

LA LABOR DEL MAGISTRADO VISITADOR DR. GABRIEL VANDAMA

Realiza, en verdad, una ímproba tarea, desde hace algunos meses, el doctor Gabriel Vandama honorable magistrado del Tribunal Supremo a quien se ha confiado la delicada y ardua labor de visitar, inspeccionándolas, las diferentes Audiencias de la República.

Pese a la excesiva modestia del doctor Vandama, que es enemigo de elogios, no podemos silenciar la inmensa la extraordinaria tarea que ha echado sobre sus hombros tan distinguido, antiguo e íntegro funcionario de la carrera judicial, secundado eficazmente por el secretario señor Manuel Pérez Corrales.

El doctor Vandama, encerrado mañana y tarde en la Biblioteca de nuestra Audiencia, revisa uno por uno escrupulosamente, con paciencia benedictina, los rollos y autos, escudriñando las más ligeras faltas en que (desde luego, sin malicia,) pueden haber incurrido nuestros funcionarios jurídicos; faltas disimilables en la mayoría de los casos, si se tiene en cuenta la manera rápida, veloz, "dinámica" con que se labora en la Audiencia de la Habana, con un personal escasísimo y ya cansado en extremo pues que hay secretarías—pongamos las de la Sala de lo Civil como ejemplo,—en que sus sufridos auxiliares vienen prestando servicios en dos turnos diarios (mañana y tarde), desde hace cerca de cuatro años.

La actuación fiscalizadora del magistrado Vandama, en el Tribunal habanero, seguramente será de gran provecho para la buena marcha de la Administración de Justicia, lo que ya se ha evidenciado en otras visitas análogas que recientemente giró a las Audiencias de Oriente y Camagüey.

El doctor Vandama no hace más que secundar, de una manera eficaz la gran obra moralizadora emprendida por el doctor Juan Gutiérrez Quirós, ilustre y supremo jefe de nuestro Poder Judicial.

LA SEPARACION DE UN JUEZ MUNICIPAL SUPLENTE

En resolución dictada ayer tarde, el Tribunal Supremo ha puesto término al expediente de separación incoado contra el juez municipal primera suplente de Limonar, doctor Alfredo Febles González.

Conforme lo solicitara el Ministerio Público el Tribunal ha acordado la separación de dicho funcionario, separándolo, por consiguiente, de la Carrera Judicial.

EN LA AUDIENCIA

TRES RECURSOS GANADOS POR EL CONOCIDO DROGUISTA DR. ERNESTO SARRA EN MATERIA DE AFORO DE PRODUCTOS FARMACEUTICOS

El conocido comerciante droguista de esta plaza doctor Ernesto Sarrá, importó una partida de vacuna estafilocócica por el puerto de la Habana solicitando se aforara por la Partida 100-C del vigente Arancel; pero la Administración del Estado, teniendo en cuenta que se trataba de productos biológicos aplicó la partida 100-B.

El doctor Sarrá protestó del aforo ante la Junta de Protestas, la que aplicó como aquél lo solicitara, la Partida 100 letra C citada.

Inconforme, el Estado estableció recurso contencioso administrativo, ante la Sala de lo Civil de esta Audiencia, la que ha dictado sentencia declarándolo sin lugar, manteniendo en consecuencia, el aforo que hizo la Junta citada, favorable a los intereses del doctor Sarrá.

Igual resolución ha recaído en otro recurso contencioso administrativo, entablado por el fiscal, en representación del Estado contra resolución de la Junta de Protestas, que aplicó la Partida 100-C a una importación de los expresados productos, hecha también por el doctor Ernesto Sarrá.

También, un tercer recurso, establecido por el Ministerio Fiscal ha sido declarado sin lugar, al solicitar se aforara por la Partida 100-B, una importación hecha por el doctor Ernesto Sarrá, de los expresados productos de vacuna estafilocócica, a la que se ha aplicado como en casos anteriores, por la Junta de Protestas, la Partida 100-C, como lo solicitara el expresado doctor Sarrá.

Llevaron en estos asuntos la representación del doctor Sarrá indistintamente, los letrados Segundo García Tuñón y Antonio Beruff Mendieta.

RECLAMACION DE LA VEGA SUGAR COMPANY

La Vega Sugar Company, entidad industrial de esta plaza, estableció incidente sobre impugnación de honorarios por indebidos oponiéndose la Compañía Cobradora, S. A., la que pidió fuera declarada sin lugar la impugnación.

El referido Tribunal ha dictado sentencia en el asunto declarando sin lugar la impugnación no debiendo, por tanto, excluirse de la regulación de costas practicada los honorarios que se asignó el doctor José F. Perera que dirigió a la expresada Compañía Cobradora Sociedad Anónima, en el juicio de que se trata.

EN UNA TESTAMENTARIA

La expresada Sala de lo Civil ha confirmado la resolución del Juzgado que declaró sin lugar la reposición interpuesta por el doctor Gabriel Menéndez Serpa, abogado de esta ciudad, contra la providencia que le denegó el requerimiento a Benito Mesa, como administrador y testamentario de Ricardo García García para el pago de honorarios debidos al citado letrado y cuyo cobro instó en relación jurada en los autos del juicio de menor cuantía seguido por García contra Marcelino Docampo.

SOBRE HONORARIOS

Por último, la repetida Sala de lo Civil de esta Audiencia ha resuelto el incidente de impugnación de honorarios establecido en el Juzgado de Primera Instancia del Norte, en el juicio de menor cuantía, seguido por el doctor Eugenio López de Vivigo, abogado de esta capital contra la sociedad mercantil José Fernández y Compañía, del comercio de esta plaza.

El Juzgado declaró con lugar la impugnación establecida por dicha entidad, en parte, sin hacer pronunciamiento alguno sobre costas.

VISTA SOBRE NULIDAD DE UN TESTAMENTO ABIERTO

Para esta tarde está señalada, ante la Sala de lo Civil de la Audiencia la vista de la apelación establecida contra la sentencia del juez de Primera Instancia del Norte, dictada en el juicio seguido por el señor Francisco Rodríguez Jiménez contra la señora Josefa Santirso y otros, sobre nulidad del testamento abierto otorgada en esta ciudad el 18 de abril de 1925, por la señora Mónica Rodríguez Jiménez.

La sentencia apelada declaró nulo el referido testamento, por estimar probada la incapacidad mental de la testadora al tiempo de su otorgamiento dándole la razón al demandante, que ha sido dirigido en este interesante pleito por el doctor Manuel Fernández Supervielle, quien informará hoy en la vista como parte apelada.

DOS RECURSOS CONTRA RESOLUCIONES DE LA JUNTA DE PROTESTAS

Gabriel Muñoz ha establecido recurso contra resolución de la Junta de Protestas, por medio del procurador Miguel Angel Ramírez Rodríguez, del bufete Zayas y Gans sobre aforo de papel crepé con dibujos reproducidos en colores y bronce, solicitando se le aplique la Partida 152-J, en lugar de la 159-C, aplicada por la Administración de la aduana de la Habana.

También y a nombre del mismo Gabriel Muñoz se ha establecido por el bufete Zayas y Ganz, recurso contra resolución de la citada Junta de Protestas, sobre aforo de papel en hojas de pasta química de madera, recubierto por una de sus caras con capa mineral solicitando el recurrente se apliquen las Partidas 156-F y 156-A, en lugar de 159 letra A que aplicó la aduana.

Dirige a ambos recurrentes el doctor Oscar Gans y Martínez, del citado bufete Zayas Gans.

JUICIOS ORALES CELEBRADOS AYER

Se celebraron ayer tarde ante las distintas Salas de lo Criminal de la Audiencia los juicios orales de las causas instruídas a las personas que a continuación se expresan;

Ramón Menéndez Fernández, por expedición de billetes de banco falsos.

Manuel Jorge Rodríguez por imprudencia temeraria de la que resultaron lesiones graves.

Luis Valdés (a) "Fito", por estafa.

Basilio Mateo Orosco, o Ferrer Orosco, por usurpación de funciones, dos delitos de estafa y uno de falsedad en documento mercantil.

Ernesto Rodríguez Domínguez por imprudencia de la que resultaron lesiones.

Reinaldo Solano Medina y Pedro Cañizares, por robo.

Celestino Calvo González, por falsedad.

Andrés Martín Gómez, por lesiones por imprudencia.

Claudio García Villar, por atentado.

Rafael Escobar Villena por delito privado.

Después de examinadas las pruebas el fiscal interesó estas penas:

Cuatro años dos meses y un día de presidio correccional para Valdés; cuatro años, dos meses de prisión por el delito de usurpación, ciento ochenta días por cada delito de estafa y cinco años de reclusión por la falsedad, para Mateo Orosco; dos meses y un día de arresto mayor para Rodríguez Domínguez; cuatro años de presidio correccional para Solano y tres años de igual clase de pena para Cañizares; cuatro años de reclusión para Calvo; dos meses y un día de arresto mayor para Martín; un año y un día de prisión correccional para García Villar y un año, ocho meses y veintiún días de prisión para Escobar Villena.

En cuanto a Jorge Rodríguez y Menéndez Fernández el fiscal retiró la acusación. Defendieron los doctores Castro y Arcos.

DEL PROCESO POR EL HECHO SANGRIENTO DE BACURANAO. — EL ABOGADO FISCAL DR. RENE FERRAN MODIFICO SUS CONCLUSIONES

Continuó y quedó concluso para fallo, ante la Sala Tercera de lo Criminal de esta Audiencia, el juicio oral del proceso instruído a Juan Antonio Suárez Sabio, por la muerte de Antonio Menéndez, ocurrida en Bacuranao el día 21 de marzo del año en curso.

Habiendo terminado en la sesión anterior las pruebas el secretario procedió a la lectura de las conclusiones definitivas de las partes: el fiscal doctor René Ferrán, aceptando que el procesado había obrado con imprudencia, sin ánimo de dar muerte a su amigo, modificó sus conclusiones provisionales, solicitando para el procesado la pena de un año un día de prisión correccional, en vez de cadena perpetua, por asesinato, que pedía anteriormente.

El acusador particular doctor Carlos M. Palma, aunque no modificó la pena de cadena perpetua que mantenía y siguió pidiendo para el procesado, fijó en sus conclusiones definitivas que el móvil del asesinato cometido, a su juicio, por el procesado, eran cuestiones íntimas entre los protagonistas.

También el defensor, doctor Alfredo Marill, modificó en el sentido de que el procesado era autor de un delito de imprudencia temeraria, solicitando para el mismo igual pena que la pedida por el fiscal.

A continuación informó el doctor René Ferrán quien en una breve oración analizó los hechos para hacer patente ante la Sala su convencimiento, después de practicada la prueba testifical, de que nunca el procesado estuvo disgustado con su amigo Menéndez, con el que debía ir a comer un arroz con pollo al siguiente día en la playa de Guanabo, y con el que había estado aquella misma tarde en una finca donde hubiera podido darle muerte si tal hubiera sido su intención.

Después de hacer presente los odios y rencores a que dieron rienda suelta los familiares de la víctima y cierta parte del pueblo de Bacuranao, cree el fiscal que debiendo perdonarse tal apasionamiento, debe convenirse en que no hubo más que una imprudencia por parte de Suárez Sabio, que debe ser condenado a la pena antes referida.

El acusador particular doctor Palma sostuvo que el procesado, según Grasset es un loco moral que mató a Menéndez por sugestión perversa. Hizo un detenido análisis de todos los hechos ocurridos en la barbería hasta el momento en que el procesado disparó el revólver de una manera alevosa, añade, para dar muerte al hombre que lo humillaba al querer retirarle su amistad. Asimismo fué detallando todas las declaraciones de los testigos, poniendo de relieve el apasionamiento del inspector Gómez que actuó en las investigaciones, y haciendo hincapié en la prueba pericial practicada por los armeros que sostuvieron que sin el gatillo montado, era imposible se disparara espontáneamente el arma al cerrarla, cuando sostuvo el procesado que al limpiar el revólver recordaba que el gatillo estaba desmontado. Con el revólver en la mano, el acusador trató de demostrar ante la Sala cómo el procesado sabía perfectamente que el arma estaba cargada pues al tenerla abierta salen las cápsulas de tal forma que de no tener cuidado se caen de sus respectivas cámaras.

Terminó el doctor Palma con un brillante párrafo solicitando de la Sala se condene al matador de Menéndez a la pena de cadena perpetua.

El defensor doctor Alfredo Marill dijo que bastaba un breve informe después de lo dicho por el fiscal, con cuyas conclusiones definitivas se muestra completamente conforme, solicitando la misma pena que el representante de la acusación fiscal.

Analizó someramente los principales testigos haciéndose cargo del apasionamiento de los familiares de la víctima y terminó solicitando para el procesado la pena de un año y un día de prisión, como autor de un delito de homicidio por imprudencia temeraria.

EL SUCESO DE A. PARK

Continuará esta tarde celebrándose, ante la Sala Tercera de lo Criminal, el juicio oral de la causa seguida a Miguel Zambrana, por la muerte de Bartolomé Valdés en los terrenos de Almendares.

Se seguirá practicando la prueba testifical.

NOTIFICACIONES EN LO CIVIL PARA HOY

Hoy tienen notificaciones, en la Secretaría de la Sala de lo Civil de esta Audiencia, las personas siguientes:

Manuel Leal; Juan Alvarez Vega; Salvador Juncadella; Enrique Rubí; Herminio Suardiaz; Miguel A. Yurre; Miguel A. Rendón; Angel Fernández Bulnez; Arquímedes Merzau y Campos; Abelardo Puentes Valdés; Ramón Goyzueta; Luis F. Villaescusa; Gastón de Cárdenas; Carlos A. Zenea; Sebastián Fernández Roucero; Francisco Madiedo García; José Manuel Bermúdez; Lutgardo Benítez; Aurelio Baños; Mateo Diago y Benito Espinosa.

SEÑALAMIENTOS PARA HOY EN EL TRIBUNAL SUPREMO

SALA DE LO CRIMINAL

Camagüey: José Sánchez Laveda, en causa por infracción postal. Ponente: doctor Rojas. Letrado: doctor Tomé y Varona.

Santa Clara: Ricardo Reyes Ramos, en causa por nombramiento ilegal. Ponente: doctor Salcedo. Sin letrado y con apercibimiento.

Camagüey: Pedro Carvajal Ramos en causa por homicidio frustrado. Ponente: doctor Caturla Sin designación de letrado.

Camagüey: El Ministerio Fiscal en causa contra María Cruz Chapelli, por homicidio. Ponente: doctor Caturla. Letrado: doctor Alfredo de Castro Dueñas.

Habana: Sabino Figueroa Cejas, en causa por lesiones. Ponente: doctor Vidaurreta. Letrado: doctor Francisco M. Casado.

Habana: Adrián Hurtado de Mendoza, en causa por estafa. Ponente: doctor Rojas. Letrado: doctor Joaquín J. Demestre.

Habana: Rogelio Piedrahita, en causa por lesiones. Ponente: doctor Salcedo. Letrado: doctor Alonso Padrol.

SALA DE LO CIVIL

Accidente del trabajo: María Josefa Lozano contra la Compañía Cubana de Fianzas. Ponente: doctor Avendaño. Letrado: doctor Montalvo. Procurador: Illas.

Mixto: Mayor Cuantía. La Compañía Destiladora El Lugareño contra Santiago Arias. Ponente: doctor Avendaño. Procuradores: Roca y Cruz.

Mayor Cuantía: Carlos C. Betancourt contra la Compañía de Seguros Sun Inssurance. Ponente: doctor Edelmann. Procuradores: Carrasco y Medina.

Mayor Cuantía: Emilio Fernández contra Betancourt Corporation. Ponente: doctor Vandama. Procurador: Bravo.

Mayor Cuantía; Juan F. Rodríguez Arango contra José Angel Ors y Bellido de Luna. Ponente: doctor Avendaño. Letrado: Dr. Alonso Padrol. Procurador: Dennes.

Accidente del trabajo: Antonio Vázquez contra la Compañía de Seguros La Alianza. Ponente: doctor Figueroa. Procuradores: Illas y B. Alonso.

Mayor Cuantía: Martín Gutiérrez contra el Banco del Comercio. Ponente: doctor Avendaño. Procuradores: Granados y Rouco.

Queja: Mayor Cuantía. Arturo de Carricarte y otros contra la Diputación Provincial de la Habana. Ponente: doctor Fuente. Letrado: doctor J. Coll.

Contencioso administrativo: Cuba Sugar Company contra el Estado. Ponente: doctor Vandama. Fiscal Sr. Castro Bachiller.

Desahucio: Enrique Bordier. Ponente: doctor Travieso. Letrado: doctor González Barrios.

SEÑALAMIENTOS PARA HOY EN LA AUDIENCIA

SALA PRIMERA DE LO CRIMINAL

Antonio Yáñez, por estafa. Defensor: doctor Salázar. Ponente: doctor García. Defensor: doctor Pérez. Ponente: doctor García.

Lino Domínguez. Defensor; doctor Arango. Ponente: doctor Benítez.

José Acosta, por lesiones. Defensor: doctor Menció. Ponente: doctor Benítez.

Maximino Pinto por lesiones. Defensor: doctor Arango. Ponente: doctor Benítez.

Eduardo Wandemberg, por calumnia. Defensor: doctor Veiga. Ponente: doctor Duval.

Miguel Gallol, por disparos. Defensor: doctor Zaydín. Ponente: doctor Duval.

Víctor Basabe, por defraudación. Defensor: doctor Arango. Ponente: doctor García.

Ismael López Sené, por malversación. Defensor; doctor Palma. Ponente: Dr. Duval.

Cipriano González. Defensor: Dr. Jorrín. Ponente: doctor García.

SALA SEGUNDA DE LO CRIMINAL

Luis Ballenilla, por estafa. Defensor: doctor Valdés. Ponente: doctor Mestre.

Raúl Rodríguez por robo. Defensor: doctor Camus. Ponente: doctor Valdés Fauli.

José Mane, por falsedad. Defensor: Dr. Herrera Sotolongo. Ponente: doctor Mestre.

Dimas Alvariño, por lesiones. Defensor: doctor Muñoz. Ponente: doctor Valdés Fauli.

Francisco R. Chong, por estafa. Defensor: doctor González. Ponente; doctor Valdés Fauli.

Prudencio Fernández, por estafa. Defensor: doctor Fernández. Ponente: Dr. Madrigal.

María Lastra por estafa. Defensor: Dr. Alvarez Vega. Ponente: doctor Mestre.

Felipe Martínez, por estafa. Defensor: doctor Chaple.
doctor Chaple. Ponente: doctor Mestre.

José Marcos, por falsedad. Defensor: doctor Campos. Ponente: doctor Valdés Fauli.

Adolfo Gust, por estafa. Defensor: doctor Marill. Ponente: docotr Valdés Fauli.

Ramiro Taboada, por lesiones. Defensor; doctor Llanio. Ponente: doctor Madrigal.

Celestino Pérez por drogas. Defensor: doctor Martínez. Ponente: doctor Valdés Fauli.

Ricardo Machín, por estafa. Defensor: doctor Mazas. Ponente: Dr. Madrigal.

SALA TERCERA DE LO CRIMINAL

Victorio Fernández, por atentado. Defensor: doctor Artola. Ponente: doctor Llano.

Francisco Alvarez, por atentado. Defensor: doctor Roig. Ponente: doctor Llano.

Antonio Pérez, por allanamiento. Defensor: doctor G. Sarraín. Ponente: Dr. Ramos.

Aurelio González. Defensor: doctor Artola. Ponente: doctor Ramos.

Eduardo Fernández por estafa. Defensor: doctor Villiers. Ponente: doctor León.

Armando Albo, por lesiones. Defensor: doctor Garcilaso de la Vega. Ponente: doctor León.

SEALAMIENTOS PARA HOY EN LA SALA DE LO CIVIL DE LA AUDIENCIA

Mayor: Norte. Francisco Rodríguez contra Josefa Alvarez y otros. Ponente: Echeverría. Letrados: Rivera y Supervielle. Procuradores: Pereira y Menéndez. Estados.

Incidente: Oeste. José Fernández contra José Suárez. Ponente: Echeverría. Letrados: Casulleras y Cruz. Procuradores; V. Rodríguez y Villaverde.

Consulta: Almendares. Isabel Trujillo contra Santiago Vázquez. Ponente: Echeverría. Letrado: Viurrún. Procurador: Royo. Fiscal.

Consulta: Sur. Evarista Fresneda contra Felipe A. Goicoechea. Ponente: Echeverría. Estrados. Fiscal.

Consulta: Almendares. Natividad Medina contra José Aladro. Ponente: Echeverría. Estrados. Fiscal.

Mayor: San Antonio. Filomena Odriozola contra Pedro Salas. Ponente: Echeverría. Procuradores: Quintana y Villaverde. Fiscal.

Consulta: Este. Clara Paz contra Narciso Hernández. Ponente: Echeverría. Letrado: Alfonso. Fiscal.

José Fernández y otro contra José A. Suárez. Incidente. Oeste. Ponente: Echeverría. Letrado: Casulleras. Procuradores: V. Rodríguez y Villaverde.

Mayor: Norte. Carlos M. Coroalles contra Zoila Román. Ponente: Echeverría. Procuradores: Granados e Illas. Estrados.

Mayor: Sur. María Torriente contra Juan Hernández y otros. Ponente: Echeverría. Procuradores: Mayorga y Suardíaz. Estrados.

Incidente: Este. Germán Cárdenas contra María Rovira y otros. Ponente: Echeverría. Letrados: Fernández, Ruiz. Procuradores: F. Velazco y Carrasco.

Incidente: Sur. Hilario G. Arrieta en intestado. Pablo Medina. Ponente: Dr. Echeverría. Letrados: Muñoz, Arrieta y Anillo. Procurador: Granados. Parte. Parte.

Consulta: Norte. Teodora Rodríguez contra Roberto Aguirreurreta. Ponente: Echeverría. Letrado: Pinillos. Parte.

Incidente: Centro. Valentín Salmón contra Guillermina Cairus. Ponente; Dr. Echeverría. Letrado: González. Procuradores: Recio.

Mayor: Sur. Alvarez Valdés contra Bernabé González. Ponente: Echeverría. Letrado: Martínez. Procurador: A. Ramírez. Estrados.

Mayor: Centro. J. Ulloa Ca. contra Eulogio Quintana. Ponente: Echeverría. Letrados: Castro y M. Peñate. Procuradores: Castro y Carrasco.

Mayor: Sur. José A. Palacio contra Ca. Cubana Accidentes. Ponente: Echeverría. Letrados: Bueno y Zúñiga.

Incidente: Centro. F. Palacio Ca. contra Carlos Madrera. Ponente: Echeverría. Letrados: Palacio y Domínguez. Procuradores: Pagés y P. Cubas.

Mayor: Centro. Pascual Argain contra Castro Fernández. Ponente: Echeverría. Letrados: Cruz y Nin. Procuradores: P. Camino y Senmanat.

De la Judicial

ACLARADA LA TRAGEDIA DEL CERRO

El agente Salvador Díaz Versón, rindió ayer un informe a su Jefe, con el resultado de sus investigaciones alrededor de la sangrienta tragedia ocurrida en la noche anterior, en el taller de zapatería situada en Vista Hermosa 25, cuando el polaco José Present, furioso por que su hermano Salomón, dueño del taller no le permitía volver a trabajar allí lo acometió con una chaveta, causándole gravísimas heridas. Al promediar el padre de ambos, Kibas Present, resultó lesionado en una mano, y acto seguido el agresor corrió hacia el cuarto de servicios, situado al fondo de la casa, dándose tres cuchilladas en el vientre con el propósito de privarse de la vida, encontrándose en grave estado también en el Hospital de Emergencias.

El agente Díaz Versón, ha demostrado perfectamente que Salomón no hirió a su hermano, y que el hecho sucedió en la forma que describimos anteriormente y por las causas expuestas, de no permitirle Salomón la permanencia a su hermano en el taller, por haber dejado de ser un hombre trabajador para convertirse en un disipador de dinero y por falta de cumplimiento en sus labores.

El único detalle que aporta el agente Díaz Versón a favor del agresor, es que Salomón días antes de la tragedia le destrozó la ropa a él, cuando se marchó de la casa.

En vista del resultado de este informe, se dispondrá la libertad de Salomón a quien el Juez de Guardia había dejado detenido en la Sala de Urgencia del Hospital Municipal.

AMENAZAS DE MUERTE

En la Judicial denunció María Peri Ricelli, vecina de Pasaje Praga 31, en el reparto «Zich» que con motivo de las denuncias que ha formulado contra Isidro Arencibia y Manin Acebal, vecinos del mismo reparto, este último la ha amenazado con darle muerte a un hijo de ella, nombrado Flavio, y como teme que lleve a cabo sus amenazas, formula la correspondiente denuncia.

ESTAFA

En la Policía Judicial denunció el procurador Alfredo Bueno, a nombre de la razón social «Quesada y Hermano» establecido en Zapata 22, que le vendió a plazos a Evangelina Rodríguez, de Escobar 132, una lámpara valorada en $40, pero sin haberla pagado se puso de acuerdo con Anselmo Hernández, para burlar la deuda.

También Ofelia Valdés Montenegro, de Espada 16, fué acusada de la estafa de una lámpara valuada en $81, teniendo noticias el denunciante que la referida lámpara fué vendida a una señora que vive en San Francisco 36.

OTRA ESTAFA

En la Judicial denunció Manuel Rodríguez Praga, establecido en Carlos III y San Francisco, que su dependiente Víctor Ambas, le manifestó que un individuo nombrado Armando Hernández, de Durege 16, se le había presentado, pidiéndole que le hiciera efectivo un cheque, pero como no había dinero suficiente consiguió el mencionado sujeto le diera $15 a cuenta de los $75 valor del cheque, llevándose este documento.

JUZGADOS DE INSTRUCCION

SECCION PRIMERA

Juez: DR. VALLE MORE. Secretarios: Sres. LEDO, RISCO y MENDOZA.

ABANDONO EL DOMICILIO

Denunció a la Policía el señor J. González Dueñas, vecino de Calixto García número 126, que su menor hija Encarnación González de 18 años de edad, había abandonado el domicilio paterno, inducida a ello y en compañía de Manuel Aldama con el que desde hace tiempo tiene relaciones amorosas ella.

TRATO DE ROBAR

Fue detenido por el inquilino de la casa San Isidro 51, Hipólito Rodríguez Armas, un individuo que había penetrado con intención de robar. Declaró nombrarse Fernando Aguirre Cartaya. Fué remitido al Vivac.

SECCION SEGUNDA

Juez: DR. MORALES DEL CASTILLO. Secretarios: Sres. CHAPLE, TAMAYO, CALZADILLA y REYES GAVILAN

COCINERO LESIONADO

Con una máquina de cortar carne se causó lesiones graves en la mano izquierda en el Hotel Sevilla, en que trabaja el cocinero Josue Alvarello García, español de 24 años, vecino de Concordia 4.

TRATO DE SUICIDARSE

En el primer centro fue asistido de contusiones en todo el cuerpo y una fuerte excitación nerviosa, Maximino Miranda, de 34 años y sin domicilio que se arrojó al mar en el Malecón, siendo extraído por Juan González González, que al verlo tirarse al mar se arrojó a salvarle. Declaró que su mala situación y por encontrarse enfermo le indujo a privarse de la vida.

SE QUEDO CON EL AUTO Y EL DINERO

Denunció Miguel Garrido de Misión 13, que Francisco Pulido de Salud 30, se apropió de su auto 17530 y de $51.50, que le dió para que sacara la chapa de su auto.

SECCION TERCERA

Juez: DR. MARTINEZ AZCUE. Secretarios: DR. ARMISEN, señores MAESTRI, MOREJON Y MELIAN

TERRIBLE PUÑETAZO

En el Mercado Unico fue lesionado sufriendo contusiones en la boca con perdida de un incisivo, Juan Corrazo Reinoso, al que dió un terrible puñetazo que le produjo esas lesiones Pedro González, la causa de la riña fue la descarga de un carro de hortalizas.

SE APROPIO DE LAS ROPAS Y DINERO

En la Sección de Expertos denunció Petra Ayon Delgado de San Nicolás 104 que Antonio (a) El Mejicano de su mismo domicilio le hurtó ropas y $12.

SECCION CUARTA

Juez: LCDO. SALADRIGAS. Secretarios: Sres. REYES, ZAYAS, CANALEJO y RODRIGUEZ

SE TRATA DE UN SUICIDIO SIN IDENTIFICAR EL CADAVER

Se trata de un etaoinshrdlupjá;

En el Necrocomio le fue practicada por los doctores Barreras y Barroso, la autopsia al cadáver del individuo que apareció anteayer en un solar yermo de 23 y 28 colgado de un árbol, y que según certificaron los doctores, falleció a causa de asfixia por suspensión, creyendo se trate de un suicidio.

No ha sido identificado el cadáver.

PROCESADA Y REMITIDA AL VIVAC UNA EXPENDEDORA DE DROGAS

Ayer se presentó en el juzgado de Instrucción de la Sección Cuarta, Secretaría del señor Miguel Angel Zayas, la conocida y tantas veces detenida y procesada, expendedora de drogas heroicas Nieves Rodríguez Herrera a la que el sargento Graña, con los Expertos Gutiérrez, Sobrado y Baluja, han detenido varias veces, comprobándole el tráfico a que se dedica, y a la que hace varias noches acusaron de haber vendido drogas a dos individuos, negándose a salir de la casa a sus requerimientos y escapándose de la misma, por una bodega que se encuentra al lado de su casa y que está cerrada.

La señora Rodríguez negó la acusación y exhibió una certificación expedida por el Alcalde de Pinar del Río en que este afirma que el día 31 estaba en dicha población, mostrando asimismo unas cuentas de sandwichs y dulces, del establecimiento "Lucerna" de la calle Neptuno en esta ciudad, que ella llevó al Hotel Ricardo, de Pinar del Río, para el banquete que se celebró en dicha Villa en honor del Gobernador señor Ramón Fernández Vega.

A pesar de ello, fue procesada por infracción de la ley de drogas, señalándosele la cantidad de $6.000, para poder gozar de libertad y por no prestarla ingresó en el Vivac.

OTROS PROCESADOS

Fueron procesados también los siguientes individuos: Julio Roldán Medina por infracción de la ley de drogas con $1000 de fianza; Angel Alonso de los Ríos, por estafa, con $200 y Francisco Alvarez Valdés (a) Manteca, por atentado y con $500.

SECCION QUINTA

Juez: Dr. RAOUL PICHARDO. Secretarios: Dres. PERROTE, GARCIA BANGO, MENENDEZ CARBALLO Y LORET DE MOLA

UN JUSTICIERO AUTO DE LIBERTAD

Por la Secretaría del Dr S. Menéndez Carballo, se dictó ayer un interesante y justiciero auto por el que se dispone la inmediata libertad de José Hernández Hernández, que se encontraba cumpliendo prisión provisional desde el día 18 del pasado Agosto, en causa por hurto.

Procedió tal resolución por haberse demostrado que el acusador de Hernández, nombrado Rufino Blanco no tenía ni tiene el carácter de Guarda-Jurado de los Ferrocarriles Unidos que se atribuyó. Hernández fué puesto en el acto en libertad.

SE CAYO DE LA CAMA

En el Centro de Socorros de Arroyo Apolo, por el Dr. Cañizares fué asistido el menor Roberto Valdés, de 4 años de edad, vecino de Jesús del Monte 618, quien sufrió una contusión en el parietal izquierdo y presentaba síntomas de conmoción cerebral, al caerse de la cama en su domicilio.

DOS SUSTRACCIONES

Denunció a la Duodécima Estación Rosa Barton, de Jamaica, de 60 años, vecina de Altarriba 44, que su nieta Georgina Barton, de 16 años fué sustraída por su novio, que solo sabe se llama Regino.

Y en la Décima tercera Estación denunció Mariano Artes Pérez, de España, de 53 años, vecino de A, entre 16 y 17 en el Reparto Lawton, que su hija Concepción Artes Aveño, de la Habana, de 18 años de edad fué secuestrada por su novio José Fuentes, cuyas generales ignora.

Detención de 22 Reclamados

Serán presentados ante los Juzgados correccionales

Por estar reclamados fueron detenidos en el día de ayer, por la Policía, las personas siguientes:

David Alvarez Miranda, chofer y vecino de Labra número 116, reclamado por el J. C. de la S. Segunda.

—Ramón Sánchez Cossío, vecino de Lindero número 1, reclamado por el J. C. de la S. Segunda.

—Gabino Alvarez Alvarez, vecino de San Jacinto número 17, reclamado por el J. C. de la S. Cuarta.

—Vicente Alvarez Rodríguez, del comercio y vecino de San Joaquín 28, reclamado por el J. C. de la S. Cuarta.

—Eligio Herrera Casanova, chofer y vecino de Muñoz número 1, reclamado en cuatro juicios por el J. C. de la S. Cuarta, siendo remitido al vivac.

—Amado León Pérez, chofer y vecino de Recreo número 10, reclamado por el J. C. de la S. Tercera.

—Macrino García Fernández, vecino de Flores número 12, reclamado por el J. C. de la S. Quinta.

—José Suárez García, chofer y vecino de A y 18, reparto Almendares, reclamado por el J. C. de la S. Cuarta.

—Aurelio Alonso Llama, chofer y vecino de Zaldo número 22, reclamado por el J. C. de la S. Cuarta.

—José María Miras Miras, chofer y vecino de Oficios número 29, reclamado por el J. C. de la S. Primera.

—José Manuel Armas López, chofer y vecino de Barnet número 133, reclamado por el J. C. de la S. Segunda.

—Ramón González Barrison, tabaquero y vecino de Gloria número 129, reclamado por el J. C. de la S. Segunda.

—Brau Abreu Almeyda, vendedor ambulante y con domicilio en Peñalver número 12, reclamado por el J. C. de la S. Tercera.

—Darío Novoa Novoa, vendedor ambulante y vecino de Esperanza número 111, reclamado por el Juez C. de la S. Segunda.

—Miguel Rodríguez Vázquez, chofer y vecino de Tenerife número 72 y medio, reclamado por el J. C. de la S. Segunda.

—María Acosta, vecina de San Nicolás número 122, reclamado por el J. C. de la S. Tercera.

—Gerardo Prieto Pernas, vecino de M. Alonso número 130, reclamado por el J. C. de la S. Tercera.

—Perfecto González Puga, vecino de Arzobispo número 1, reclamado por el J. C. de la S. Quinta.

—Manuel Estévez González, chofer y vecino de Manila número 12, reclamado por el J. C. de la S. Segunda.

—Pedro Pablo Romero Reyes, vecino de Paula número 36, reclamado por el Juez Especial, en causa que se le instruye por un delito de infracción del Código Postal. Fué arrestado por el Experto Alvariño.

—Armando Oquendo Morales, mensajero y vecino de Trinidad número 27, Cerro, acusado por Agustín Alvarez Galán, dueño de una farmacia en Marianao, de haberse apropiado de la cantidad de 40 pesos que le entregó en una cuenta que hizo efectiva.

—Abelardo Pacheco Hernández, redactor del periódico "La Voz del Pueblo", vecino de Churruca número 27, altos, reclamado por el J. C. de la S. Quinta, en juicio que se le sigue por el delito de injurias, siendo remitido al vivac. Lo detuvieron los Expertos Tomás Ruiz y A. Betancourt.

REGALO $50 a $500

Garantizamos reserva completa

GARANTIZAMOS EL PAGO SI SE DESEA ANTE NOTARIO

Por toda noticia que produzca el CASTIGO LEGAL de los culpables de sustracciones de mercancías en DROGUERIAS.

Si el culpable legal resulta el comprador de lo sustraído la GRATIFICACION DOBLE no tema nadie sabrá nada

SR. MARIO F. MOREJON

TELEFONO A-7097

M.E.C.D. 2016

SIDRA CIMA
Donde diga "CIMA" no hay adjetivos que añadir. Todos serían pocos para juzgar su altísima calidad.
NICANOR FERNANDEZ AGENTE
MESTRE, MACHADO Y CA DISTRIBUIDORES

15 Miembros de un Club Dedicado a Buscar las Mayores Comodidades

Estuvieron de tránsito en la Habana, en el vapor "San Benito". Un veterano americano enviado a Tiscornia

MOVIMIENTO DE PASAJEROS Y BARCOS EN EL PUERTO

EL YORK

Procedente de Bremen, vía Halifax llegó ayer tarde el vapor alemán York, que trajo carga general 47 pasajeros para la Habana y 122 en tránsito para Galveston y Veracruz.

Llegaron por este vapor los señores Julio Morales y familia, María L. Pascual e hija, Carlos Melin Rivera y familia, Gustavo Becker y familia y otros.

EL GOVERNOR COBB

El vapor americano Governor Cobb llegó ayer tarde de Key West con 26 wagones, 81 pasajeros y carga general.

Llegaron en este vapor los señores Jorge Sainz Luis de la Torre, Fernando de la Torre, Juan Prieto, José Iriño, Bernardo Ramay, Gabriel Camps, Hernando de la Pezza, Mercedes Martínez y otros.

EL ENRIQUE VILLUENDAS

Después de repostarse salió ayer tarde para el Mariel el cañonero Enrique Villuendas.

SALIDAS

Ayer salieron el Henry M. Flagler para Key West, el Havana para New York, el Ulua para New York, el alemán Nord Friland para Veracruz.

UN VETERANO AMERICANO A TISCORNIA

Por la vía de la Florida llegó ayer tarde el veterano de la guerra hispano americana Michael Hagan de 60 años de edad quien además de estar condecorado por el Gobierno de su nación, y tener una pensión vino a pelear por Cuba y tiene en su poder $200 en moneda legal, no obstante lo cual fué remitido a Tiscornia.

También fué enviada a Tiscornia una mujer de nacionalidad rusa llamada Minie Setzer.

En el ferry Henry M. Flagler llegó el empleado de correo de los Estados Unidos Mr. Jack Rogers quien sustituirá a su compañero Mr. James R. Knox que tomará unas vacaciones.

LOS QUE EMBARCAN

Por la Ruta de la Florida embarcarán hoy los señores Alberto Naranjo, Ernesto Aragón, el doctor Fariñas y Federico Fernández Gomara.

15 VAGABUNDOS

Procedente de Boston llegó ayer el vapor inglés San Benito, de la Flota Blanca, que trajo carga general y 15 pasajeros de tránsito, todos miembros de un club dedicados a proporcionarse las mayores comodidades y que por eso se les conoce por el Club de los Vagabundos.

EL HAVANA

De Progreso llegó ayer el vapor americano Havana, de la Ward Line, que trajo carga general, 20 pasajeros para la Habana y 99 en tránsitopara New York, entre estos numerosos estudiantes mexicanos que van a reingresar en las universidades de los Estados Unidos donde cursan sus estudios.

Para la Habana llegaron en este vapor los señores Israel Cruselat y familia; José M. Palau; Manuel León; Conrado Lamar; Carlos Barrios y señora; Manuel Pérez y señora; Silvio Rodríguez; Adolfo de la Peña y otros.

En tránsito va el cónsul colombiano señor Alberto Tacca.

EL DR. JINARAJADASA

También llegó en este vapor el doctor Curuppumullage Jinarajadasa, filósofo indus quien viene para pronunciar unas conferencias en la Habana.

Acudieron a recibirlo tanto a él como al doctor Adolfo de la Peña, presidente de la Sociedad Teosófica de México, los señores doctor Dámaso Pasalodos; José R. Villaverde; doctor Eduardo Corche; doctor José I. de la Torre; doctor Andrés Breto; doctor José L. del Campo; doctor Caneti; Teniente coronel Cruz Bustillo; Comandante David Witmeyer; señores Edelmiro A. Feliú; Moisés A. Díaz y otros.

EL HENRY M. FLAGLER

El ferry Henry M. Flagler llegó ayer de Key West, con 26 wagones de carga general.

EL BUR

El vapor noruego Bur, llegó ayer de New Orleans con carga general.

PERDIERON EL BARCO

James C. Lukeniochel y Félix Kusman, ambos pasajeros de segunda clase del vapor inglés Orduña, desembarcaron para dar un paseo por la ciudad, pero cuando regresaron al puerto, se encontraron que el barco ya había zarpado, por cuya razón fueron conducidos al Departamento de Inmigración.

ESTUDIANTE LESIONADO

Angel Pardo López, estudiante y vecino de Tejadillo número 16, estaba jugando en los terrenos de ampliación del Malecón, sufrió una caída resultando lesionado menos grave en el pie izquierdo.

TRATABAN DE INTRODUCIR UN POLIZON

Fermín Ruiz Alzarán, patrón y Agustín Espiñeira, maquinista de la lancha Coruña, y el ciudadano Manuel Veiga Barreiro, chofer y vecino de Lealtad número 66, fueron arrestados a bordo de la mencionada embarcación, por estar al costado del vapor Ulúa.

Dice el Auxiliar de la Vigilancia nocturna de la Aduana que el Ruiz y el Espiñeira, trataban de introducir como polizón en el Ulúa, al Veiga, pero éstos dicen que iban para hablar con un tripulante de apellido Carranza.

LA DEVOLUCION A CONTRIBUYENTES

La Cámara de Comercio cubana pide que se sitúe el dinero

Al Secretario de Hacienda ha dirigido el presidente de la Cámara de Comercio cubana una comunicación que fundamentalmente dice:

Antes de ponerse en vigor el actual presupuesto de la nación, esta Cámara de Comercio solicitó de la Secretaría que usted honra con su desempeño, que consignase la suma de $250.000.00 para atender a las devoluciones de las cantidades que se adeudan al comercio principalmente, por concepto de cobros indebidos. Parecía que iba a conseguirse que se fijara una cantidad alzada para atender a dichas devoluciones, a juzgar por la respuesta que en 29 de abril próximo pasado dió a esta Corporación el Contador Central de Hacienda, quien ofreció aumentar si era posible hasta pesos 150.000.00 el capítulo para devoluciones. Pero al fin nada se hizo en este sentido, quedando consignado en el presupuesto en vigor una cantidad verdaderamente insignificante en comparación conla que adeuda la Administración por cobro indebido.

Más todavía hay oportunidad para que la Secretaría de Hacienda sitúe fondos, si no para cubrir la totalidad de sus débitos al comercio, al menos para pagarles una gran parte de ellos, tomando al efecto de los sobrantes del pasado presupuesto, cuya liquidación debe estar hecha ya, la cantidad de 250.000.00, para el objeto indicado.

Esa Secretaría ha sido la primera en reconocer la justicia de las peticiones que en este sentido le ha hecho el comercio, y por ello el actual Secretario de Hacienda ha venido consignando en los presupuestos mayores sumas que las que situaban antes para tales devoluciones. Y como en losactuales momentos de honda crisis económica por que atraviesa el comercio, siente éste con mayor intensidad la necesidad de cobrar lo que le adeuda la Administración, esa Secretaría debía hacer lo posible por aumentar en el actual presupuesto el capítulo para devoluciones en una cantidad suficiente a cubrir los débitos de la Administración».

EL ACTO INAUGURAL DE LA UNION CALIXTO GARCIA

Con motivo de celebrarse el día 11 del actual, en los Salones de la Asociación de Repórters, el acto inaugural de esta Agrupación Patriótica, reuníase el Comité Ejecutivo en la residencia del doctor Erasmo Regueiferos, Presidente de dicha agrupación, con objeto de ultimar los preparativos de su inauguración que promete ser muy brillante teniendo en cuenta la capacidad de las personas que en dicho acto tomarán parte.

El programa será dado a conocer próximamente.

La Nieta de Miguel Strogoff

La novela de la hija de los zares de Rusia. Emocionantes aventuras de la única superviviente de la Casa Imperial Rusa, cuidadosamente traducida y hermosamente presentada. Como escapó de la matanza de los soviets, la

ULTIMA ROMANOFF

y como murió al fin después de estar a punto de ser salvada definitivamente. De venta en todas las librerías de la Habana y en los puestos y agencias de los principales diarios en el interior de la República al precio de sesenta centavos ejemplar.

Servicio Aéreo Internacional

El aeroplano correo número 814-E llegó a Columbia, procedente de Miami, a las 10.19 a. m. conduciendo 19 sacos de correspondencia que pesaban 912 libras y un total de 23.982 artículos postales.

PASAJEROS

Por la vía aérea llegaron ayer, de Miami el publicista Wells Osborne.

De Camagüey, George Crowley, Antonio Vidal, José Valdés López y Samuel Greenman.

De Santiago de Cuba, E. H. Emerson, L. L. Odell y señora.

De Haití, Harry H. Little y Miguel Rodríguez.

LAS LICENCIAS EXPEDIDAS AYER

Para establecimientos y para fabricaciones en la Habana

Han sido concedidas por la Secretaría de Sanidad las licencias siguientes:

Barnet y Plasencia taller de mecánica; Gral. Rova 14, ebanista silero; Obrapía 4, tintorería; Avenida República 384 bodega y cantina; Rafael M. de Labra 20 y 22, bodega; Tejar 15 Lawton, bodega; L. Estévez y J. H. Goss bodega; Picota 63, fábrica de calzado; M. Fernández de Castro 115, café cantina; Merced 1, almacén de víveres; Matadero 7, puesto de frutas; Ave. Bélgica 1, figón; Villegas 62, papel y efectos escritorio; Washington 36, almacén aceites; Fel 107, venta caramelos y melado; Villegas 47, tda. velocípedos; J. San Martín 4, frutos del país.

Han sido denegadas: Zenea 27, café cantina; Zenea 161, constructor guitarras; Perseverancia 1, tintorería; Gral Aguirre 20, frutos del país; O-Farrill 2, compra venta sacos yute; Gral. M. Suárez 212, figón; Máximo Gómez 364, depósito sin venta fábrica embutidos y mantequilla; Santiago 6 estorage; Infanta y Velarde, puesto de frituras: Antón Recio 2, taller hojalatería; Domínguez 5, fábrica brochas y plumeros; Panchito Gómez 86, fábrica perfumes en general; Jesús María 75, zapatería sin motor; Cerro 695, chamarileros; Panchito Gómez 269, fábrica calzado.

LICENCIAS SANITARIAS

Han sido despachadas por la Jefatura Local de Sanidad las licencias que se expresan a continuación que han cumplido con los requisitos que exigen las O. Sanitarias:

Cda. de Bejucal y Hatuey, cantina bebidas; Finlay 11, relojería; Llinás 88, garage; San Lázaro 309, frutos del país; Consulado 99, barbería; Padre Varela 76, tda. tejidos; Real 23 P. Grandes tda. mixta y cantina de bebidas; Peñón 9 Cerro, zapatería; San José 127, bodega; Rafael M. de Labra 20 y 22, bodega; Santos Suárez 52, barbería. 10 de Octubre 166, tda. tejidos.

DESINFECCION

Han sido desinfectadas por las Brigadas de Desinfección las siguientes casas:

Por paludismo Vento K. 31; por tifoidea Carmen D y 8, Amargura y Compostela; Santa Irene 87; por tuberculosis Virtudes 159, 12 entre A y B, Párraga y Patrocinio, Tulipán 13, Plácido 42, Quiroga y Ntra. Señora de Regla 1, Vista Alegre 13 y Recreo 13. Se han desinfectado en el Cementerio de Colón 12 carros fúnebres. Las Brigadas de Petrolización, Canalización y Zanjeo han efectuado trabajos de saneamiento en la Habana, a Cerro, J. del Monte, Vedado y Luyanó; han sido petrolizados casas, zanjas, cunetas, lagunatos y las alcantarillas; los solares yermos fueron saneados recogiéndose en ellos gran cantidad de basuras que fueron quemadas.

LE ESTAFARON $6

El chofer José Ramón Díaz, vecino de Luz 48, dice que un pasajero del Orduña le alquiló su automóvil, para pasear por la ciudad, yendo a bordo, sin abonarle la cantidad de seis pesos, importe de sus servicios, no pudiendo ordenar su detención, pues le impidieron penetrar en el barco para buscarlo.

EL BALUCISTAN

Este vapor inglés llegó ayer de Norfolk en lastre.

UNA EPIDEMIA DE ENTERITIS EN LA CARCEL DE SANTIAGO DE CUBA

Informe del Supremo declarando ilícitos los planes de regalos por sorteo, que no haya autorizado el Gobernador

VARIAS NOTICIAS DE LA SECRETARIA DE GOBERNACION

La Secretaría de Sanidad pidió ayer por la mañana la intervención urgente de Gobernación, para que envíe auxilios médicos a la Cárcel de Santiago de Cuba, donde se ha desarrollado una epidemia de enteritis. Centenares de reclusos están padeciéndola. Se debe a que las aguas, depositadas en el algibe, están contaminadas de bácilo Coli y otras bacterias peligrosos. Sanidad, mientras llegan los auxilios de Gobernación, está prestando adecuada asistencia a los enfermos, y desinfestando los depósitos de agua.

CAUSA CONTRA INSPECTORES MUNICIPALES

El Fiscal de la Audiencia de la Habana se ha dirigido al Juzgado de Instrucción de la Sección Primera, indicándole que debe proceder a la formación de una causa criminal por falsedad y prevaricación, contra los inspectores Municipales encargados de la vigilancia de las Academias de Baile, que en sus informes rendidos anteriormente afirmaron que el funcionamiento de dichos centros era lícito, normal, de acuerdo con la Ley y no denunciaron las inmoralidades que fueron advertidas por los demás funcionarios de Policía, especialmente por los Capitanes de las Estaciones, que unánimemente convienen en que eran focos de perversión de la juventud. Del referido escrito se tuvo conocimiento ayer en Gobernación.

LOS PLANES DE SORTEOS

El Fiscal del Supremo, respondiendo a la excitación de Gobernación ha enviado ayer un informe a aquel centro, declarando que debe declararse ilícito cualquier plan de regalos por sorteos, en los que intervenga la suerte o el azar, que no haya sido autorizado por el Gobernador provincial de la región en que estén las industrias o comercios que los patrocinen.

UN HOMENAJE AL SECRETARIO

Los empleados de la Secretaría de Gobernación están preparando un homenaje al Gral. Manuel Delgado en razón de los éxitos que los mismos afirman que ha tenido al frente del desempeño de su cargo. Ayer se efectuó el primer cambio de impresiones y en estos días se determinará en que ha de consistir el homenaje, que será probablemente un almuerzo de carácter popular.

LAS INSPECCIONES A LOS MUNICIPIOS

Ayer por la tarde se efectuó el cambio de impresiones previo entre el Secretario de Gobernación, el doctor Rosado Aybar y el Jefe de la Sección de Asuntos Municipales señor Rodríguez Arango, para dar instrucciones precisas a los periciales que han de comenzar su tournée por la República, en la visita que girarán a los Ayuntamientos. Se acordó que estas visitas se realicen de acuerdo con los Gobernadores provinciales y que estos designen también funcionarios para que acompañen a los periciales de Gobernación.

AÑADA A SU CAFE UNAS CUCHARADAS DE
LECHE EVAPORADA
GLORIA
EL AZUCAR NECESARIO QUE EL PROPIO PAIS PRODUCE Y OBTENDRA EL MAS ECONOMICO Y AGRADABLE DESAYUNO.
Nicanor Fernández
GERENTE EN CUBA DE
American Milk Products Corporation

Verdadera Ganga SE VENDE EN $10,000 Oportunidad sin Igual
25 por ciento al contado resto en hipoteca al 8 por ciento
Hermosa, lujosa e higiénica casa en lo mejor del Reparto Buen Retiro en Marianao, sala, comedor, breadfort room, seis habitaciones, cuatro servicios, garage y todas las comodidades.
Calle Panorama y General Núnez a media cuadra del paradero "Quemados" de los tranvías de Zanja y a dos cuadras de los tranvías del Havana Electric
PRECIO $10,000 VALOR VERDADERO $25,000

M.E.C.D. 2016

LA RECOGIDA Y CREMACION DE LOS ANIMALES MUERTOS Y SUS RESIDUOS

La Audiencia de la Habana ha solicitado el expediente administrativo del contrato celebrado por el Municipio

El filósofo Jinarajadasa visitó al Alcalde ayer. Una casa en peligro de derrumbarse. Los barberos ambulantes

Acompañado del doctor Dámaso Pasalodos, presidente de la Asociación Teosofista de Cuba, estuvo ayer mañana en la Alcaldía el filósofo Indú doctor C. Jinaradajasa, siendo recibido por el Alcalde doctor Miguel Mariano Gómez.

El doctor Jinaradajasa ofreció sus respetos al Alcalde, quien le deseó una feliz estancia en nuestra Capital.

SORTEO DE BONOS

The Royal Bank of Canada, da cuenta a la Alcaldía del resultado obtenido en el sorteo número 161 de los bonos del segundo empréstito del Ayuntamiento de la Habana, celebrado el día dos del actual mes.

EXPEDIENTES DEVUELTOS

La Comisión del Servicio Civil devolvió ayer a la Alcaldía los expedientes personales de los señores Domingo Soto y Valdés, Margarita Milian y Milian y doctor Augusto Figueroa y Abreu.

OBRAS SIN LICENCIA

Participó al Municipio la Policía, que se están efectuando obras de construcción sin licencia en San Indalecio y Santa Irene.

PELIGRO DE DERRUMBE

También informó ayer a la Alcaldía la Policía, que amenaza peligro de derrumbarse la casa San Bernardino 22, y que con los fuertes aguaceros de estos días ocurrió un derrumbe en la casa Manuel Suárez 1.

EXPEDIENTE DE UN CONTRATO

La Audiencia de la Habana, en relación con el recurso contencioso administrativo número 166 del año de 1923, establecido por el Presidente de la Cámara Municipal habanera contra resolución presidencial que suspendió parcialmente el presupuesto ordinario del Municipio para el año económico de 1923 a 1924, pide se le remita el expediente tramitado en la Alcaldía con motivo del contrato celebrado con los señores Steinhoffer y Peña para el servicio de recogida y cremación de animales muertos y de resíduos orgánicos, documento en el que debe de constar la escritura del referido contrato y prórroga del mismo.

DEFRAUDACION

Rómulo Santiesteban denunció a la Alcaldía, que en el establecimiento sito en Diaria y Carvajal se está defraudando al Municipio.

NO TIENE LICENCIA

Da cuenta la Tercera Estación de que la barbería establecida en Avenida de Italia número 125, no tiene licencia municipal.

RUEGO DE UN BARBERO AMBULANTE

El señor Armando Borques solicita del Municipio qué tributación están obligados a satisfacer los barberos ambulantes.

FIJACION DE PUNTOS DE ALINEACION

Para poder resolver un expediente relacionado con la construcción de aceras, la Secretaría de Obras Públicas pide a la Alcaldía que por técnicos del Departamento de Fomento se proceda a fijar puntos que determinen la intersección de la prolongación de la calle de Salud, con la de Infanta, así como el ángulo que forman los ejes de ambas calles.

CASA PROPIEDAD DEL ESTADO

A los efectos del pago del Impuesto Territorial, la Secretaría de Hacienda da cuenta al Alcalde que la casa Cuba número 45, es de la propiedad del Estado.

CONTRIBUYENTES

Por distintos jueces de Instrucción se ha solicitado de la Alcaldía, que se les informe si son contribuyentes los señores Raúl González Ruíz, José Tambozun y Juan Pérez Martínez.

LICENCIAS DE OBRAS DESPACHADAS

Despachó ayer la Jefatura de Fomento las licencias de obras para estas casas:

OBRAS MAYORES: Ampliaciones de obras en 2 entre 24 y 25 y en E entre 23 y 25. Construir una casa de dos plantas en Arango entre Ensenada y Fomento.

OBRAS MENORES: 9ª núm. 24-C; San Nicolás núm. 111; Indio número 15; Novena y Esperanza; Revolución entre O'Farrill y Patrocinio; Concepción núm. 221; Fonts número 5; Dolores esquina a 14.

UTILIZABLES: Se expidieron certificados de utilizable para las fincas Compromiso número 1 entre Luco y Justicia; 10 entre 21 y 23.

TRASMISION DE DOMINIO

La Secretaría del Impuesto Territorial conoció ayer de la siguiente trasmisión de dominio, realizada ante el notario doctor Lliteras, y por la cual vendió la señora Isabel Carcacés al señor Perfecto Díaz Rey, la casa Jesús María 52, con 125 metros de terreno y valuada en la cantidad de $8,000-00.

LICENCIAS COMERCIALES

Han solicitado su inscripción en el Registro de Contribuyentes los siguientes señores:

Rivero y Comp., para tienda de peletería en Monte 445; Bernardo Domínguez, para garage en J. del Monte 137; Constantino García, para almacén de tejidos en Muralla 97; General Distribuidor, para almacén de víveres en Egido 80; F. Fernández, para sedería y quincalla en Obispo 91; Paulino Rodríguez, para juego de dominó en Zapata 6; Leizer Andur, para sastrería en Acosta 54; Manuel David, para carbonería en Lombillo 28; Cayetano Grava, para camisería en Cuba 41; José García para café cantina en 23 entre J e Y, Vedado; Comp. Comercial Mediterránea, para desperdicios de metales en Municipio 21.

ERARIO MUNICIPAL

Recaudación municipal durante el día 4:

Por Ejercicio Corriente, $24,136-29. Por Resultas, $2,342-64, y para el Consejo Provincial, $1,573-06.

La existencia en Caja por todos conceptos era de $1.090,356-52, divididos en la forma siguiente: para el Fondo de Pensiones a Veteranos y Contingente Sanitario, $8,510-61; por Ejercicio Corriente, $152,149-69; por Resultas $444,351-54; para el Consejo Provincial, $41,702-40; del Presupuesto Ertraordinaria, $302-08 y por Depósitos de todas clases, pesos 441,340-20.

LOS COBROS

Por Cuotas Ocasionales se recaudó la suma de $205-85; por multas, $126-00 y por espectáculos de todas clases, $4-88.

Asamblea General Extraordinaria de la Hermandad de Ferroviarios

En ella serán cubiertos provisionalmente los cargos que están vacantes en la Mesa Ejecutiva. El comité de ajuste

El Ejecutivo de la Delegación número 2, de la Hermandad Ferroviaria, ha citado nuevamente a Asamblea General Extraordinaria, para el día 11 de los corrientes, en su local a las 9 p. m. con el objeto de cubrir provisionalmente los cargos actualmente vacantes en la Mesa Ejecutiva de dicha Delegación, que son: Primero y Segundo Vice Presidente; Vice Secretario de Actas Vice Secretario de Correspondencia y Vice Tesorero.

ENTREVISTA DE LOS EJECUTIVOS DE LAS DELEGACIONES DE LOS CONTROLADOS CON LA ADMINISTRACION

El señor Amando Castellanos, presidente de la Delegación Dos, se ha dirigido a Mr. Simpson, Administrador General de los Ferrocarriles Unidos, en términos bastantes enérgicos interesándole la fijación de la fecha para celebrar la entrevista que han solicitado para los Ejecutivos de las Delegaciones, que integran el radio de los Controlados, con el objeto de tratar importantes asuntos que requieren atención inmediata.

EL ASUNTO DE LAS PERMUTAS RESUELTO

En la junta número 16 del Comité de Ajuste de Tráfico, quedó resuelto definitivamente la cuestión de las permutas de los empleados y obreros ferroviarios, a la cual le impartió su aprobación el señor Administrador General. En la forma que ha quedado reglamentado este asunto cubre todos los puntos que a permutas se refieren.

FESTIVAL FERROVIARIO EN PASO REAL DE SAN DIEGO

Un grupo de conocidos ferroviarios que anualmente celebran en el mes de octubre, una fiesta que titulan Ferroviaria en el pueblo de Paso Real de San Diego, este año han fijado el día 20 de octubre para verificarla. Como este año habrá un tren excursionista por un módico precio, es de augurar que quedará más lucida que otros años.

COMITE DE AJUSTE DE TRACCION-RECORRIDO UNIDOS

Para el día 9 está señalada la celebración de la junta número 44 del Comité de Ajuste de Tracción-Recorrido Unidos. Esta reunión tendrá efecto en la Oficina del señor N. H. Brierley, Ingeniero Jefe Mecánico y en ella se tratarán de varias reclamaciones de maquinistas y fogoneros.

VENTA ESPECIAL POR 3 DIAS.

Termina mañana.

800

magníficas corbatas, de moaré y otras sedas especiales, a

2.00

Son todas corbatas de moda:

inglesas,
francesas,
italianas,

que se vendieron hasta ahora a 5.00, 4.50 y 3.50.

El Encanto

Departamento de Caballeros. Planta baja.

Domingo, 8:

N. S. de la Caridad y de Regla.

Elija con tiempo sus regalos. La festividad es el domingo. Y la oportunidad de elegir, económicamente un objeto cualquiera, única. Este mes EL ENCANTO hace BALANCE. Todas las mercancías se reducen de precio para aligerar las existencias y facilitar así las operaciones.

El regalo ideal es aquel que muestra la etiqueta de EL ENCANTO: sello que garantiza la novedad, el buen gusto, la calidad suprema.

El Encanto

300 MUÑECAS

A mitad de precio

La muñeca de moda.
Belleza.
Elegancia.
Adorno.
Arte.

LENCI ha incorporado la muñeca a las manifestaciones artísticas.

Es el regalo más delicado.

De más exquisita feminidad.

El Encanto

Planta baja.

AJUARES DE CASA.

El Encanto

Primer piso.

Usted ha atendido a sus habilitaciones.

¿Y su casa?

"Nadie" agradece tanto un ajuar como la casa.

El hogar es la personalidad del individuo. El individuo mismo.

En esta VENTA de AJUARES DE CASA están incluídos todos los artículos de los Departamentos del primer piso:

Mantelería, ropa de cama, colchonería, tapicería, toallas, cojines, uniformes de sirvientes, vestidos de casa, etc., etc.

Otros ejemplos de las condiciones económicas de esta oferta.

TOALLAS:

De muy fina felpa; blancas con franjas de color: azul, rosa, oro, verde. De 24 por 48 pulgadas. La media docena 3.65
De 24 por 48. La media docena 4.25
De 26 por 52. La media docena 4.85
De calidad superior. Blancas con cenefa de color. De 24 por 46 pulgadas. La media docena 6.00
Todas blancas. De 26 por 52 pulgadas. La media docena 7.00

Hay un pequeño lote de toallas de buen tamaño, clase superior, con franja de color, que por estar ligeramente manchadas se han rebajado de 25.00, 30.00, 33.00 y 40.00 que valían a

18,00

la docena.

SABANAS PARA BAÑO.

De buena felpa, blancas, de 40 por 60 pulgadas 1.25
Con franja de color, de 43 por 64 .... 1.85
De calidad superior, con franja de color, de 44 por 66, a 2.85
y 4.00

BATAS DE BAÑO.

De calidad superior, en color entero o matizado. Valían 10.00, 12.00 y 15.00. Ahora 5.00
8.00
10.00

UNIFORMES:

Para sirvientas. De Irlanda azul, color entero o a listas, o de guarandol blanco .. 1.45
De Vichí inglés azul, color entero o a listas y de madapolán blanco 1.65
1.85
De madapolán blanco, nuevos modelos, con mangas cortas o largas, desde 1.90
De guarandol de hilo blanco, con mangas largas, desde 3.60
Uniformes de color, última novedad; en verde, rosa, beige, malva, matier. Indicados para mucho vestir, desde 3.25

DELANTALES:

De madapolán blanco, adornados con festón y calados en 50 modelos distintos 0.35
De color, con peto, para la cocina y la limpieza, con dibujos, a listas o cuadros .. 0.35
Blancos, sin peto, con festón y calados, confeccionados en madapolán muy fino. Desde 0.45
De Irlanda, a cuadros, listas o de color entero. Con peto. Desde 0.40
De voile o cambray, bordados. Desde 0.55
Filipinas de dril blanco, para criados. Desde 2.75
Pantalones para criados, en dril blanco o de color. Desde 2.00

VESTIDOS:

De guarandol color entero, y en varias telas estampadas 1.00
De Vichí muy fino, a cuadritos, en todos los colores 1.50
De soiassette estampado, en varios modelos muy nuevos 2.50

M.E.C.D. 2016

Para quejarse M-8404 si no tiene M-8404 buen servicio

Para dictar sus anuncios clasificados A-3333 A-1014

EL LUNES SALEN PARA MEXICO LOS DELEGADOS CUBANOS AL CONGRESO DE GEOGRAFIA E HISTORIA

Han sido enviadas las contraproposiciones de Cuba al tratado con Francia, a nuestra Legación en París.—El tratado se firmará en la capital francesa

VARIAS NOTICIAS DE LA SECRETARIA DE ESTADO Y DEL SERVICIO EXTERIOR

Convención de alcaldes americanos se celebrará en la Habana. — Nombrados vicecónsul y canciller el señor Miguel Angel Campos y Carlos Durlan y Nieto

El próximo lunes—nos dijo el Director de la Oficina Panamericana, señor Tirso Mesa—parten para los Estados Unidos de México, los dos delegados cubanos al Congreso de Geografía e Historia, cuyas sesiones preliminares tendrán lugar en la capital de esa nación amiga. Trátase de los doctores Carlos Trélles, Director de la Biblioteca de la Cámara de Representantes y Salvador Massip, profesor de la Universidad de la Habana de la asignatura de Geografía. Ambos investigadores embarcan a bordo del vapor Monterrey, de la Ward Line.

El doctor Carlos Trélles, lleva, además de la misión oficial que le confiara el señor Presidente de la República, otra no menos importante, que le indicara el Secretario de Instrucción Pública y Bellas Artes, y que consiste en hacer una serie de investigaciones por las distintas y valiosas bibliotecas que se encuentran en México, de las obras de escritores cubanos ilustres—más de cien diferentes—que estudiaron en las Universidades aztecas, y que dejaron los frutos de su ingenio en el acerbo de la cultura mexicana. Dichas obras pertenecen al ciclo correspondiente entre el siglo XVII y XVIII, obras que copiará, para hacer una edición en Cuba con el objeto de que no queden los investigadores y bibliófilos de esta República ayunos de esas interesantes cuestiones intelectuales.

Con respecto al Congreso de Geografía, podemos decir,—recordando lo que publicamos acerca del particular en su oportunidad,—que en el acto no se discutirán puntos especiales relativos a la historia y a la geografía de la América, sino que consistirá únicamente en una sesión inaugural y reuniones que durarán solo cuatro días, seguidas de festejos a todos los congresistas. En la sesión de inauguración se discutirá la fecha y lugar donde se celebrará el próximo Congreso. Sabemos que la delegación cubana pedirá que el próximo se celebre en la ciudad de la Habana, cosa ésta que seguramente será aprobada por unanimidad de los congresistas.

Pedirá además dicha delegación, que se construya, según acuerdo de la Sexta Conferencia, un Congreso de Oceanografía en la capital de Cuba, cuestión ésta que también se resolverá de manera favorable.

LAS CONTRAPROPOSICIONES DE CUBA AL TRATADO CON FRANCIA

El Dr. Campa, Subsecretario de Estado, se entrevistó en la mañana de ayer con el Presidente de la República. El objeto de la misma fué únicamente, el tratar acerca del Convenio Comercial que dentro de muy pronto se concertará entre Cuba y la República francesa. Agregó el Subsecretario, en la breve conversación que sostuvo con los repórters, que esa misma mañana se habían enviado a Francia por conducto de nuestra Cancillería las contraproposiciones al Tratado, en contestación a las que el Gobierno de Francia hiciera recientemente a algunas de las cláusulas del mismo.

El Subsecretario, que se muestra optimista al respecto de la concertación del Convenio comercial, nos dijo, que en la mañana de hoy sostendrá una conversación con el plenipotenciario francés en la Habana, señor de Rais, para dejar expedito más tarde el camino a la Legación de Cuba en Francia y al Gobierno de la República Gala, para terminar todos los acuerdos relacionados con este importante asunto. El Tratado —que podemos decir ya sin temor a equivocarnos—se firmará dentro de muy breve en Francia e intervendrán en la signación del mismo el Jefe de la Cancillería francesa y nuestro Ministro en París, señor Carlos Manuel de Céspedes.

NOMBRAMIENTOS EN LA SECRETARIA DE ESTADO

El Presidente de la República firmó, a propuesta hecha por el Subsecretario, dos nombramientos: para ocupar la plaza vacante por fallecimiento del Vicecónsul de Cuba en Madrid, señor Emiliano Fuentes, fué designado el señor Miguel Angel Campos, excanciller en el Consulado de Bruselas y actualmente prestando servicios en la Secretaría de Estado. Para ocupar el cargo que deja vacante el señor Campos, por ascenso, fué nombrado el doctor Juan Durland y Nieto. Al primero, al señor Campos, no se le ha designado el lugar donde prestará servicios, y al segundo, el señor Durland, se le destinará al Consulado General en Nueva York.

CONVENCION DE ALCALDES AMERICANOS EN LA HABANA

El Presidente de la República ha visto con gusto, nos dijo el doctor Campa, que la Comisión Nacional para el fomento del turismo, haya invitado—y fué aceptada dicha invitación—a la Asociación de Alcaldes de las ciudades del Sur de los Estados Unidos para que inauguren su anual Convención el próximo enero en la ciudad de la Habana.

Todas las demás Convenciones de esta índole que se han celebrado siempre en el sur.

La capital de Cuba será la primera vez que dará albergue cordial a los distinguidos funcionarios municipales americanos. Se celebrarán muchos festejos en honor de los visitantes, programa que aun no se ha confeccionado.

JUEVES DIPLOMATICO

Fué el de ayer día de recibo diplomático en la Secretaría de Estado. Acudió, con tal fin, a su despacho, el Secretario Interino, doctor Francisco María Fernández, quien recibió a los diplomáticos, todos representantes en Cuba de distintos países amigos de la América y Europa. El señor Antonio Mesa y Plasencia, Introductor de Ministros de la Cancillería, atendió a los visitantes.

EL ENCARGADO DE NEGOCIOS DE LOS ESTADOS UNIDOS

La Embajada de los Estados Unidos envió con fecha de ayer a la Cancillería cubana, una atenta comunicación participando a ese centro, que el señor Reed, Secretario de esa Embajada, se ha hecho cargo de los negocios de la misma mientras dure la ausencia de Mr. Curtis, Encargado de Negocios o hasta que el Gobierno de Mr. Hoover nombre nuevo embajador para Cuba.

PELICULAS DE EXHIBICION

En la valija diplomática, llegarán en breve a la Secretaría de Estado con destino a la Legación de Francia en la Habana, dos películas de propaganda, demostrativas de las bellezas de los Pirineos y de la ciudad de San Juan de Luz, pueblo francés fronterizo a España.

El señor Rais, Ministro de Francia, las exhibirá ante los Amigos de la Cultura Francesa, y designará dos conferenciantes para que hagan alrededor de esos dos temas sugestivos, interesantes lecturas.

CATORCE ALUMNOS DE LA ESCUELA DE AVIACION SE PRESENTARAN A EXAMEN

En los Talleres del Cuerpo de Aviación Militar se están preparando las máquinas en que realizarán ejercicios

Catorce alumnos de la Escuela de Aviación—hemos obtenido la noticia en el aeródromo de Columbia—se presentarán en los exámenes finales del mes de diciembre próximo en reñida opción a las ambicionadas alas que han de consagrarlos como pilotos militares.

Entre los referidos cadetes sólo nueve recibirán conjuntamente con las alas, un lindo adorno que en el pecho de todo aviador es símbolo de serenidad, de entusiasmo, de valor y de perseverancia, las barras metálicas de sub-tenientes.

Los cinco restantes son oficiales de otras unidades del Ejército que al graduarse de pilotos pasan a engrosar las filas del Cuerpo de Aviación, cada día más nutridas y de brillantes destinos.

Se espera—teniendo en cuenta los progresos que vienen realizando continuamente los alumnos, que ninguno de los ya enumerados falte al examen final, con lo que serán por tanto catorce los que sufran ante un severo tribunal el análisis más estricto de sus facultades como aviadores.

Si se tiene presente que en el curso actual ingresaron cuarenta alumnos y que no más quedan catorce, hay que convenir sin esfuerzos mentales, que la exigencia de los profesores es extraordinaria.

Tal exigencia no se limita a la enseñanza teórica del vuelo, al practicismo en el manejo de un avión en vuelo, al despegue, al descenso, al aterrizaje, navegación, construcción de aviones y motores, sino que se extiende también al estado anímico del estudiante durante el curso.

Durante ese tiempo el alumno ha de conservar y aumentar a ser posible un gran espíritu de iniciativa para las resoluciones rápidas y serenas en momentos de peligros.

Porque de acuerdo con la teoría sustentada por los profesores, un cadete puede ser inteligente, aprender en seguida el manejo de una máquina, hacer toda clase de acrobacias, sobresalir en conocimientos de navegación, y no obstante carecer de condiciones psíquicas para mantener siempre alerta el espíritu de iniciativa que le pone en condiciones de resolver en momentos difíciles los mas graves y urgentes problemas.

Y sólo los que en todos los puntos que abarca la enseñanza mantienen el mismo porcentaje, son los que pueden arribar a diciembre y hacer el grado.

Los alumnos—que ya vuelan por su cuenta y sin auxilios de profesores—han comenzado a cursar los estudios superiores y más avanzados; y de un momento a otro se entrenarán en vuelos nocturnos, aterrizajes a ciegas, bombardeos en el aire contra aeroplanos remolcados, descubrimientos de campos desconocidos, situación del "enemigo" entre breñales y malezas, combates, blancos desde el aire, manejo de ametralladoras, etc.

Un accidente, afortunadamente sin consecuencias para el individuo ha sufrido un alumno mientras aterrizaba.

Manejando un avión D. H., de enseñanza, trató de aterrizar en un espacio previamente marcado, pero tuvo la desgracia de que se le volcase la máquina, que recibió averías de consideración.

El alumno resultó ileso y el avión se encuentra en el taller de reparaciones, donde le fueron apreciadas la rotura del tren de aterrizaje, de un ala inferior, de la cola y de la hélice. El motor se encuentra intacto y gracias a la serenidad y la pericia del alumno, no explotó.

En el taller de reparaciones ha comenzado la preparación de las máquinas que tomaron parte en la competencia final de diciembre para dar fin al curso y recibirse los pilotos.

En dicho taller se construyen alas, que son forradas y pintadas, trenes de aterrizaje; se revisan, reparan y reconstruyen motores, etc.

Es tan grande la labor que allí realizan, que aparte del fuselaje, del del motor y de la hélice, las máquinas son construídas por los talleres del Cuerpo de Aviación.

Pacientemente el coronel Sanguily continúa acondicionando el aeródromo de Columbia para los fines necesarios; y sin pérdida de tiempo está allanando aquellas partes que ofrecen todavía algunas prominencias.

Ahora se construye una amplia acera que conduce desde los hangares hasta la caseta de vuelo. También un kiosko para el servicio a los pilotos y alumnos, de refrescos, cigarros y café.

Dentro de algunos días—acaso una semana—el teniente Morlote procederá a verificar en las provincias de Camagüey y Santa Clara, localizaciones de campos de aterrizaje, hasta ahora desconocidos para los pilotos.

Hasta el presente se han realizado esos mismos trabajos en las Provincias de Pinar del Río, Matanzas y Oriente, con verdadero éxito.

El teniente Morlote había suspendido su hermosa labor, porque se encuentra haciendo vuelos diarios sobre la costa norte de Cuba, de la cual un fotógrafo del Departamento de O. Públicas, que lleva a bordo, está tomando vistas interesantísimas con fines oficiales.

Terminada esa encomienda, el experto piloto, que goza de bien ganado crédito en el Cuerpo de Aviación, recomenzará su interrumpida labor de "descubrir campos desconocidos" por la Provincia de Camagüey, terminando en Santa Clara.

ASOCIACION DE LA PRENSA

Entrada un Peso

Los Exámenes en el Instituto

Relación de alumnos de Ingreso a la Segunda Enseñanza, que se examinarán el día 6 de Septiembre de 1929, a las 8 a. m., en el aula B.

González Coll Alberto; González Calves Carlos; González Cuzan Luis; González Juan Mariano; González González José A.; González Caraballo Ignacio E.; González Alvarez Humberto; Gómez Mouri Paulino; Gutiérrez Más Gustavo; Galego Prieto Esther; Grau Imperatori Jesús; Gainza González Enrique; Galeano Bermejo José N.; Guerra Ortiz Manuel; Gómez Albarrán Felipe; Giquel Varona Oscar; Gómez Avalo Pedro A.; Guerra Betancourt Armando; Giroud Andreu Osvaldo; García Lens Zeid José; Granda León Jacinto M.; García García Ofelia; Gutiérrez Alarcón Jesús; Guillén Chacón Ernesto; González Guinart Elsa Ma.; Gómez Echevarría Sergio R.; Gómez Ortega Lidia; Guerrero Castillo Emma; Giroud Morera Ricardo; González Lapinell Deniz; González López Graciella; Groonstein Vera; Goldvaser Sulka; Gamero Eason María del C.; González Rodríguez Hilda; García Barroso Teófila L.; Gómez Echevarría Aurelio N.; García Carmelina L.; Groso García Aníbal; Gutiérrez García Indalecio; Galbis Martínez Ricardo A.; Gatell Díaz Alfredo; Hernández Aranda Luciano; Huerta Manuel; Hevia Domingo; Hernández Mesa Mario; Homedez Casanova Enrique; Hernández Barrio Ismael; Hernández Lastres Raul; Herrera Lugo Hilaria A.; Hernández Quintanilla Raimundo; Homs Sánchez Roberto; Herrera Pablo J.; Iturriaga Guerrero Ovidio; Inufio Sotolongo Sergio; Infiesta Lastra José A.; Jiménez Díaz Guido; Juncosa Hernández Clara Luz; Junco Pendas Miguel; Jorrín Oleaga Miguel.

Relación de alumnos de Enseñanza Libre, que se presentarán para ser examinados de Cívica, el día 6 de septiembre de 1929, a las 2 p. m., en el aula número 1.

Avila Acosta José M.; Agüero Cairo Aristides; Ayala Senti Eduardo; Anstrogm Miró César; Azpielea Fonts Ana; Benitez Padilla Manuel; Bienes Jiménez Ruperto; Bringas Fernández Antonio; Benítez Suárez Tomás; Campos Aguilar Vicente; Casanova Puentes Altagracia; Corbacho Corbacho Raul; Cartaya Suárez Mario; Crucet Bernal Encarnación; Díaz Rodríguez Nelia; Domínguez González Herberto; Díaz Rocha Antonio; Emeri Sánchez Ernesto; Escasena Alpízar Ricardo; Estrada Redondo Miguel; Ferrer Cabrera Cándido; Fonseca González Elsa; Fernández Fernández Juan; Guerra Dámaso; González Cepero Filiberto; González del Valle Silvia; García Yanes Pedro; Galloso Rivas José; García Fernández Carlos; Garces Cunillé Abelardo; Herrera Lugo Eladio; Hernández Dulce María; Hernández Cárdenas Armando; Jorge Menéndez Manuel; López Lourido Manuel; Leiseca García Esteban; Larios Juan A.; Llambí Piedra Luis; Llorente Garrido Miguel; Martínez Gil Emilio; Madan Sainz Julio; Mendoza Hinojosa Bonifacio; Núñez Lastra Elio; Pol Pol Enrique; Pichardo González Kasel; Posada Vega José; Rodríguez Oseguera Jorge; Rojas Iglesias Francisco; Rodríguez Triana Pedro; Rizo Cordovés Ana; Roca Souza Juana; Rosa Monzote Pedro; Rodríguez Díaz Lino; Saroza García Oscar; Sierra Pedroso Inés; Talabera Peña Francisco; Tiant Domínguez Juan; Taraside Gómez Ada; Vázquez Alvarez Fernando; Vázquez Vizoso Heriberto; Villarreal Rodríguez Wenceslao; Vázquez Ruiz Evelio; Pérez Corrillo Antonio M.; Cubas Herrera Georgina.

Relación de los alumnos oficiales e incorporados, que se presentarán para ser examinados de Agricultura, el día 6 de septiembre de 1929, a las 8 de la mañana, en el aula número 1.

Abat López Antonio; Avila Radillo Fernando; Aguirre Muñiz Sebastián; Alvarez Builla Orlando; Andino Pella Julio; Bradshan Aguilar Luis; Bombalier Batista Rodolfo; Beato Bernal José L.; Bergues Puig Pedro; Benavides Morell Raul; Bated Rodríguez Juan; Ballina García Eduardo; Bernal Bernal Pedro; Beltrán Izquierdo René; Calzadilla González Casimiro; Casas Beriziartu Mario de las; Cao Lladó Luis; Castellanos Castilla Rusten; Callado Moro Francisco; Córdova Castro Federico; Cancio Bello Emilio; Chisholm Fernández Eduardo; Domínguez Ruiz Emilio; Díaz Garbalosa José; Durán Delgado Víctor; Fernández de Armas Mariano; Fernández Alonso Manuel; Fernández Maresma Francisco; Fernández Menéndez Ramón; Fernández Escobio Fernando; Fiol Cartaya Miguel; Fundora Lima Ramón; Figueras Reña Rafael; García Alvarado Gregorio; García Mesa Armando; Gronlier Sardiñas Oscar; Gottardi Rodríguez Luis; Gutiérrez González Juan; Godínez Angel; García Vázquez Lucio; Hernández Asiain Antonio; Hernández Santana Miguel; Hernández Ramos Pedro; Inufio Sotolongo Carlos; Jiménez de Cisneros Miguel; Juara Brei José; Konopka Borrero Francisco; Lugo Viña Fernán; Lorenzo Díaz Arturo; Lima Calvo Omar; López Rodríguez Antonio; Lima Recio Arístides; Macías Rodríguez Esteban; Montejo del Castillo Pastor; Montejo Elizarde Julio; Méndez Quintana Raul; Monzón Rodríguez Pedro; Marchena Salas Víctor.

Relación de alumnos oficiales e incorporados que se presentarán para ser examinados de Agricultura, el día 6 de septiembre de 1929, a las 8 de la mañana, en el aula número 2.

Moreno Pla Francisco; Marcos Fernández Oscar; Menció Hernández Julio; Miranda del Pozo Francisco; Mazó Vasqués Francisco; Muñoz Hernández Víctor; Muñiz Acosta Guillermo; Mitrani Moreno Víctor; Maruri Mc. Yauglim Aurelio; Noble Quian Justo; Oms Narbone Romillo; Osa Quesada Octavio de la; Odoardo Lage Antonio; Pintado Palmeiro Eusebio; Peña del Cristo Amado; Pérez Leal Raul; Parajón Mañas Alfredo; Peláez Guerra José; Prat Cuba Gabriel; Pichardo Hernández José; Pardo Valdés Ricardo; Regateiro Díaz José; Romero Oña Nilo; Rodríguez Pereda Manuel; Ramírez Medina Primitivo; Rodríguez Piñera Alfredo; Rodríguez Gutiérrez Ernesto; Rojas Ruiz Remigio; Ríos Riceh Florentino; Robion Pelleya Adolfo; Recio Ruiz Aníbal; Rafols Ferrer Ramón; Suárez Mendoza Antonio; Sánchez Albuerne Francisco; Suárez Díaz Antonio; Soto Román Manuel; Tamayo Sánchez Ruperto; Triolet Pío Oscar; Tamargo Biosca Manuel; Vizcaíno Urquiaga Pedro; Velazco Santa Cruz José; Van de Water Finlay Ricardo; Vital Chavarry Luis; Vasallo Valdés Antonio; Vandams Fernández Mario; Zubero Doporto Vicente; Yero Berenguer Roberto.

Relación de los alumnos que se examinarán de Algebra, el día 7, a las ocho de la mañana, en el aula número 3.

Arce Veranes Berta; Azanza Rodríguez Leonor; Bullaud Bullaudy María; Berroer Calvo Aida; Caíñas Mier Angeles; Calonge Díaz Fredesvinda; Castillo Gómez Lucía; Caballero Caballero Berta; Díaz Navarrete Dulce M.; Flores Solís Olga; García Borbon María; García Castilla Lucrecia; Gallardo Falero Magdalena; García Despaigne Elisa; Harméndez Santana Clara; Ibáñez Varona Guillermina; Jiménez Fernández Ofelia; Leal Morejón María; Márquez de Para Estela; Martínez Penabat Dolores; Miel Carreras Julia; Núñez Oliva Rosario; Pérez Roca Asela; Piñón Fernández Ana; Pérez Carrera Georgina; Pamies Martínez Leticia; Rodríguez Mendizábal Micaela; Rodríguez Riego Concepción Suárez Duquesne María; Soler Betancourt María; Suter Chico María; Soler Febles Sara; Terry Graciela; Torres García Francisco.

Relación de alumnos de Enseñanza Libre, que se presentarán para ser examinados de Inglés Primero, el día 7 de septiembre de 1929, a las 2 de la tarde, en el aula número 1.

López Cagidos Ricardo J.; López Cancio Raul; López Moreno Fernando; López Pérez Rogelio; López Vilarello Fernando; López Castro Ramón; López Díaz Abelardo; López Marcos José R.; López Barrio Armando; Lagomasino Fernándezpando Roberto; Lapeira Vilanova Alberto F.; Lora Martínez Rafael M.; Lombard Castro Vicente F.; Luya García Raul; León Andreu Heliodoro; Landrian Pérez Aurora J.; Ledón oGnzález Blanca A.; Luis Trueba Estela; Lagomasino Lay Jorge G.; Llorens Alba Julke; Llano García Vicente; Llanos Cotilla Dalia; Llamas Blanck Joaquín; Mora Fernández Aguedo; Márquez Garcés Ana L.; Márquez Bizcay Relnaldo; Muñoz Zayas Antonio G.; Menéndez Castro Antonia; Machado Quiles Rolando; Maciel Landavarde Dionisio; Martínez Elosegui Eustaquio; Mesa Arrieta Jovenal; Méndez Alfredo Lázaro del C.; Menes Alonso Humberto; Márquez García José M.; Marrero Felipe Evelio; Marey Alonso Armando; Marey Alonso Silvio Orestes; Marín Hernández José; Muñiz Valera José R.; Mola Pichardo Abelardo; Mata Guerejeta Olga; Montelongo Felipe Juan A.; Montiel del Peón Héctor; Maulini Jordan Rosa M.; Montero Ignacio Renato; Menéndez Peláez Faustino; Moliner Sabaon Enrique; Marcos Guerediaga Caridad; Milanés Lora José; Maduro Marchena Emma Levy; Miró Viñas Vicente; Martín Alba María E.; Morejón Allegue Domingo Rogelio; Mata Lledías Manuel de la; Menció Hernández Pedro P.; Montalvo Pérez Luis; Más Ceruto Nifredo.

Relación de alumnos de Enseñanza Libre, que se presentarán para ser examinados de Inglés Primero, el día 7 de septiembre de 1929, a las 2 de la tarde, en el Aula número 2.

Ayala González Carmen; Almeida Veitie Roberto; Antiga Loredo Angela; Alvarez Pérez Mario; Armendi Quirós Carlos; Alvarez González Pedro; Bradshan Enrique; Blanca Alfonso Conseso; Bernal Rodríguez María; Barros Méndez Guillermo; Benítez González Ignacio; Blanchd Caballero Obdulia; Cárdenas Morales Andrés; Cruz Fernández Felipe; Castro Sevilla María; Coromina Eduardo; César Hernández José; Cardona Fernández Raquel; Calvo Viera Felipe; Chacón Cardona María; Díaz Cuervo María; Domínguez Alvarez Braulio; Daga Negro Antonio; Escoto Aloy Armando; Fernández Pérez Lillan; Figueredo Miranda Fernando; Ferrer Cabrera Cándido; Fernández Palomares Sabino; González Prendes Elisa; Gómez Alfonso José; Gumá Herrera José; García Llame Pedro; Gonzalo Ramírez Felipe; García Iglesias Nemesio; García Huerta Faustino; García Triana Rosa; González Carrasco José M.; Hernández Trujillo Juan; Herrera Lugo Julián; Jiménez Ramírez Antonio; Juarrero Erdmann Augusto; Landaverde Policarpo; López Poch Fernando; Leo Hernández Seymour Arturo; Lozano Cueto Augusto; López Lourido Manuel; Muñoz Ferry Petra; Mora Morales Luis; Muñoz Jorrín Asunción; Morales Valle Real.

Relación de los alumnos que se examinarán de Inglés Primer Curso, el día 7, a las 2 de la tarde, en el aula número 3.

Martínez Fernández Oscar; Martnó Piñera Víctor; Milian Márquez Adolfo; Marrero Castell Antonio; Madam Sainz Julio; Nasser Castellanos Flora; Núñez Lastra Rena; Ortega Piñón Fermín; Partagás Acosta Oscar; Pujols Méndez Marta; Piedra Armas Guillermo; Pérez Carballosa Serafín; Pereda Aguilar Rosa; Puñeñori Sobrino Juana; Quesada Méndez Luis; Raimad Rojas Luis; Pérez Pérez David; Rodríguez Tejera Ana; Rodríguez Ramírez Onelia; Rubio García Humberto; Rodríguez Ayalo Carmen; Roig Malaver José; Roig Bautista José; Rodríguez Guzmán María; Sagredo Acebal Oscar; Supervielle Cabañas Hilda; Simón García Pedro; Suárez Bustamante Roberto; Solano Moynelo Angel; Segoviano González Luis; Sánchez López Mercedes; Téllez Campos Luisa; Torre Roig Mauel; Villalón Rodríguez Carlos; Valls Rodríguez Rubén; Valdés Pérez Cruz; Valls Rodríguez Francisco; Zurbano Anaya Rita.

Relación de alumnos de Enseñanza Libre, que se presentarán para ser examinados de Algebra el día 7 de Septiembre de 1929, a las 8 de la mañana, en el aula número 1.

Antiga Loredo Alberto; Arce Muñoz Francisco; Alonso López María del C.; Bengochea Quesada José; Balanza Veiga Rafael; Collazo Oceguera Antonia; Casares Escarrá Enrique; Cruz Mesa Angelina de la; Casas Albaladejo Tomás Disik Moisés; Ebra Pérez Onelio; Feijoso Rodríguez Samuel; Guzmán Varela Eduardo; González López Julián; Gumá Herrera José; Galofre Rodríguez Sara; González Cepero Filiberto; Holguín Castro Oscar; Isoba Guerra María; Kindelán Emelardo; Labrador Angel; Lastre Martínez Armando; Leyte Vidal Napoleón; Lista O'Reilly Carmen; Miguel Franca María; Milanés Díaz Gonzalo; Mesa Martín Antonio; Mata Lavín Alberto; Montiel Radillo Zenaida; Nicolás Romero Justo; Nieves Díaz Rodolfo; Núñez Núñez José A.; Ortega García María; Forset Violeta; Pinom Izquierdo Onelio; Pérez Herman Indalecio; Peñaranda Díaz Delza; Recio Aguilera José; Roig Suárez Hilda; Rodríguez Gutiérrez Argentina; Suárez Peralta Cirino; Santaella Rodríguez María; Santaella Rodríguez José; Torres Ugarte Raimundo; Torreira Albo Adolfo; Ubeda Valdés María; Verna Judith.—NOTA: Será requisito indispensable presentar la nota de Aritmética para sufrir este examen.

Relación de alumnos de Enseñanza Libre, que se presentarán para ser examinados de Algebra, el día 7 de septiembre de 1929, a las ocho de la mañana, en el aula número 2.

Aedo del Río Fernando; Aguilar Moreno Santiago; Alonso Manresa Ovidio; Alonso Antonio; Alarcón Olea Amado; Alvarez Cañedo Aida; Alonso Loys Horacio; Aranalde Incera Mariana; Bueno Hernández Miguel; Brizuela Hernández María J.; Buchumak Abraham; Bello Romero Orlando; Benítez González Ignacioé Cué Gómez Félix; Cruz García Herminio; Carcas González Enrique; Canosa Lorenzo Dolores; Constance Mary; Campo Carmona María; Campo Carmona Josefa; Cuenllas Elvira; Callejas Santaballa Virginia; Campo Carmona Margarita; Domínguez Medina Victoriano; Díaz Cuervo María; Domínguez Escos Josefa; Díaz Sáez Otto; Escoto Aloy Armando; Espinosa Loredo Guillermo; Fernández Soategui Carlos; Fernández León Héctor; Fernández Padrón Evaristo; Fernández Chon Ttau Ramiro; García Ferrer Fernando; González Pelayo Esteban; González Roque Angel; Garcés Iglesias Nemesio; González Sevilla Adelina; González Junco Emilia; García Bascos Engracia; González Rodríguez Bruna; González Reyes Rosa; García Agular Salvador; Graupera Marín Milagros; Gómez Perera Mario; Hernández Luego César; Hernández Trujillo Juan; Hurtado Alba Roberto; Hernández Fiallo José; Hernández Hernández Ramona; Hernández Carnotich Aurelio; James Herrera José; Jústiz Jústiz Manuel; Jardines Hernández Ibrahim; Lezama Chaple Orestes; López Arenosa Esther; Lomaña Ravelo Abelardo; Mulkay Faife Antonia; Paz Elosegui Emma María de la.

Relación de alumnas oficiales que se presentarán para ser examinadas de Agricultura, el día 6 de septiembre de 1929, a las ocho de la mañana, en el aula número 8.

Marciel Landaverde Pedro; Milian Pons Mario; Mañas Parajón Ulderica; Monserrat Cardell Jaime; Molina Suárez José; Manzano Carrillo Gerardo; Madan Sainz Julio; Noguera Ferrate Juan; Ortega Castellanos Sergio; Oyarzún González Pedro; Ochoa del Valle Francisco; Ortea Piñón Fermín; Oliva Emilio; Olviz Reyes Berta; Oate Baravich Carlos; Ontivero Evangelina; Pego Barranco Francisco; Puentes Díaz Reinaldo; Paseiro Espinosa Edelso; Porto Corujo Enrique; Piedra Sarduy Zoila; Palama Sánchez Mario; Pérez Ruiz José; Portela Díaz José; Perea Delgado Hela; Quesada Alvarez Mario; Quintero Cuervo Bernaldo; Rivero Vidal Emilio; Romero Mujica María; Rodríguez Callejas José; Rodríguez Callejas Rodolfo; Rivas Suárez Luis; Ramos Rodríguez Manuel; Ruisánchez Piedad Luis; Ramos Valoret Ney; Ramos Rodríguez Juan; Rubí Alonso Enrique; Rodríguez Pineda Félix; Sánchez Figarola Miguel; Soto Román Gonzalo; Simón García Pedro; Shelton Ovich Diria; Sánchez Pérez José; Sierra Díaz Emma; Suárez Prendes Benítez; Siero Pérez Raul; Verna Peña Concepción; Varela Escribano Oscar; Vázquez Ruiz Emilio; Viera Machado Homero.

Relación de alumnos de Ingreso a la Segunda Enseñanza, que se examinarán el día 7 de septiembre de 1929, a las ocho de la mañana, en el aula B.

Llaguno Fuentes Mirta; Dubrocá Amable Antero; Navarro Marín Porfirio; Rocabertí Glez. Joaquín; Alvarez Silva Joaquín; Alfonso de la Torre Emilio; Curi Inser Félix; Casuso Freixas José; Díaz Guerra Augusto; Gutiérrez Domínguez Juan; Guzmán Hernández José; Hernández Abad Indalecio; Levy Barsilay; Rodríguez Pérez Eladio; Mora Morales Recaredo; César Hernández José; Pumariega Espinosa Arístides; Fernández Medina Juan; Márquez Garcés José; Cortada Colás Jaime; Chervony Mijaibo; Figueras Peña José; González Vidal Guillermo; González Núñez Antonio; Lima Sánchez Ricardo; Perdomo Cuervo Virgilio.

NUEVAS CRECHES EN STA. CLARA CAMAGUEY Y STGO. DE CUBA

EL SENADOR V. GUTIERREZ, SEGUN OPINION DEL REPRESENTANTE DELIO NUÑEZ MESA, TRAERA IMPORTANTES NOTICIAS AZUCARERAS

DIVERSAS NOTICIAS DEL PALACIO DE LA PRESIDENCIA

EL LUNES SE RESOLVERA LA PETICION DE LOS DETALLISTAS SOBRE LA CONMUTACION DE MULTAS POR INFRACCIONES DEL UNO Y MEDIO X 100

REGRESO

El Presidente de la República en horas de la madrugada del miércoles regresó a Palacio, dando por terminados sus días de descanso que disfrutara en la presente semana.

En la mañana de ayer, el General Machado, instalado en su despacho del tercer piso de Palacio, inició sus actividades, recibiendo a varios miembros del Gabinete y a otras altas personalidades.

LOS SECRETARIOS

Los doctores Barraqué, Fernández y Céspedes, Secretarios de Justicia, Sanidad y Obras Públicas, respectivamente; el General Alemán, Secretario de Instrucción Pública y el Dr. Campa, Sub de Estado, pasaron a entrevistarse separadamente con el Jefe de la Nación.

OTROS VISITANTES

También fueron visita del Presidente de la República, el Coronel Tarafa, el Dr. González Sarraín, el señor Sebastián Planas, el Senador Vera Verdura, el hacendado señor Gómez Mena, el Coronel Carlos Machado, el Gobernador de Santa Clara y el Capitán Izquierdo, Presidente del Ayuntamiento habanero.

ALMUERZO INTIMO

El Senador Vera Verdura informó a los reporters que había invitado al Presidente de la República para un almuerzo íntimo que le ofrecerá en San Miguel de los Baños. La fecha de este fraternal ágape será indicada por el propio General Machado.

CIERRE DE COLONIAS

El Secretario de Sanidad dió cuenta al Ejecutivo de la clausura de distintas Colonias Infantiles de Verano, para niños pobres, que venían funcionando en varias Provincias de la Isla, y las que se han cerrado con motivo de la apertura del curso escolar. El Presidente Machado ratificó al Dr. Fernández sus deseos de que se abran nuevas Creches, y para ello la señorita Caridad Coello, alta empleada de la Secretaría de Sanidad, visitará las Provincias de Santa Clara, Camagüey y Oriente, a fin de estudiar la implantación de las citadas nuevas Creches.

A DESPEDIRSE

El hacendado señor José Gómez Mena, trató con el Ejecutivo asuntos azucareros, despidiéndose por embarcar el próximo día nueve rumbo a los Estados Unidos.

EL VENDEDOR UNICO

El Coronel Tarafa en entrevista sostenida con el Presidente Machado, trató sobre la forma de actuar la Agencia Cooperativa de Ventas de Azúcares en relación con el Vendedor Unico.

UNA OPINION

El representante a la Cámara, Dr. Delio Núñez Mesa, y Presidente de la Asociación Provincial de Hacendados, charlando ayer con los periodistas sobre cuestiones azucareras, dió su opinión en el sentido de que se siente, al igual que el general Machado, el Coronel Tarafa y otras conocidas personalidades, francamente optimista sobre el porvenir azucarero de Cuba, ya que el precio alcanzado por nuestro primer producto en el actual mes de septiembre, resulta verdaderamente halagador.

Manifestó el doctor Núñez Mesa que a la llegada del senador, doctor Viriato Gutiérrez, conoceremos muchos particulares importantes para la industria azucarera.

El doctor Gutiérrez de Celis cambió impresiones con el Presidente Machado sobre la cartera que tiene bajo su dirección. Además, nos dijo el Secretario de Hacienda que el próximo lunes se reunirá con el Ejecutivo para resolver definitivamente la petición de los detallistas en el sentido de que se les condonen las multas impuestas por infracciones de la Ley del Uno y Medio por ciento.

El doctor Gutiérrez de Celis ha decidido, asimismo, suspender su viaje a los Estados Unidos Unidos, para mediados de la próxima semana.

ASUNTOS POLITICOS

El líder de la mayoría cameral, Coronel Carlos Machado, trató con su hermano, el Jefe del Estado, asuntos de carácter político.

RESTABLECIDO

El Representante a la Cámara, doctor Santiago Rey acudió ayer a Palacio, completamente restablecido de la dolencia que le aquejara en los últimos meses. El Dr. Rey volverá hoy a la mansión presidencial, con el propósito de visitar al Jefe del Estado.

JINARAJADASA

A las once de la mañana, acompañada del Dr. Dámaso Pasalodos fué visita de Palacio Mr. C. Jinarajadasa, graduado en Leyes en la Universidad de Cambridge, filósofo que ha llegado a Cuba con el propósito de ofrecer varias conferencias. y del señor E. A. Félix, Presidente de la Sociedad Teosófica de Cuba, visitó Palacio Mr. C. Jinarajadasa, graduado en Leyes en la Universidad de Cambridge, actual vicepresidente de la sociedad Teosófica y notable filósofo hindú que ha llegado a Cuba con el propósito de ofrecer varias conferencias.

Jinarajadasa tan pronto desembarcó dirigióse a la mansión presidencial a fin de saludar y ofrecer sus respetos al Primer Magistrado de la Nación.

El General Machado recibió al filósofo hindú y a sus acompañantes, departiendo largo rato con ellos, y agradeciendo, en cuanto valía, aquella visita.

INVITACION

El Presidente de la Asociación de la Prensa, Dr. Angulo y el señor Corzo, estimado compañero nuestro, y la señora Carmela Nieto, estuvieron en Palacio para ratificar su invitación al Presidente de la República para la verbena que mañana, sábado, se celebrará en los jardines de La Polar.

EN LA ANTESALA

Visitantes de la antesala presidencial fueron el Senador Don Carlos de la Rosa; el Representante Alliegro; y el doctor Lamar Roura, Presidente de los Conservadores de Camagüey.

IRREGULARIDADES

Pudimos enterarnos en los pasillos palatinos que los inspectores especiales de la Secretaría de Hacienda que fueron a hacer una investigación a Sagua de Tánamo con motivo de una denuncia hecha por el Alcalde Municipal señor Alberto Cerver, ha elevado su informe al señor Secretario, creyéndose que como resultado de dicha investigación se decretarán algunas cesantías entre los inspectores del Uno y Medio por ciento que en pasados días actuaron en dicho término municipal.

SEÑALADO EL SUELDO DE SECRETARIO DE LA JUNTA ELECTORAL DE ARTEMISA

Ha sido señalada la fecha en que han de verse diversas reclamaciones. Los electores que deben ser reinscriptos

La Junta Central Electoral en su sesión de ayer tarde adoptó los siguientes acuerdos:

Solicitar de la Secretaría de Guerra y Marina una Pareja del Ejército para custodiar la Junta Municipal de Sancti Spíritus, por el tiempo que sea necesario.

—Contestar a la Junta Municipal de Guáimaro que los electores que se deben reinscribir son los que no votaron en las elecciones del año mil novecientos veinte y ocho.

—Fijar al Secretario de la Junta Municipal de Artemisa el sueldo de ciento cincuenta pesos en período electoral y las dos terceras partes de esta cantidad, en período no electoral.

—Dejar con el mismo sueldo que disfruta al Secretario de la Junta Municipal de Martí.

—Decir a los Secretarios de las Juntas Municipales de Manguito y Sagua de Tánamo que sus sueldos serán aumentados cuando la Secretaría de Gobernación informe sobre el presupuesto de los Ayuntamientos de esos términos.

—Pedir informes sobre si ha sido aumentado el sueldo del Secretario de la Administración Municipal del término de Caibarién o no, para poder aumentar el sueldo del Secretario de la Junta Municipal de aquel término.

—Quedar enterada de la comunicación de la Junta Municipal de Matanzas diciendo que el motivo por el cual no fué sustituida una de sus empleadas uno varón fué debido a una omisión involuntaria.

—Conceder al Secretario de la Junta Municipal de Sagua la Grande treinta días de licencia con sueldo por enfermedad.

—Señalar el día doce del corriente mes para la vista de la reclamación establecida por el Procurador Nicolás G. Loyola contra la sesión celebrada por el Comité Municipal Liberal de Sancti Spíritus, el día trece del mes de agosto pasado.

—Señalar para el mismo día la vista de la reclamación establecida por el señor Enrique Marco Riera contra la sesión celebrada el día quince de agosto pasado por el Comité Municipal Conservador de Alto Songo.

—Que se remita a la Sala de lo Civil del Tribunal Supremo un certificado del Registro de entrada y salida del presente año, por haberlo solicitado así la referida Sala para poder realizar las investigaciones necesarias en la Reclamación establecida por el Dr. Manuel González Barrios.

—Decir a la Junta Provincial de Oriente que para llevar a cabo las investigaciones necesarias en el expediente de queja formulada contra el doctor José Cordoví, debe designar un elector que sea de reconocida capacidad e integridad moral.

—Admitir las siguientes reclamaciones: La del Dr. Andrés García de la Barrera contra las sesiones del día treinta de julio y diez y ocho y veinte y cinco de agosto del Comité Municipal Conservador de Pedro Betancourt y contra una convocatoria para una de esas sesiones; la del Dr. Manuel Cobo y del Castillo contra las sesiones celebradas por el Comité Municipal Conservador de Jovellanos, el día diez y ocho de agosto último; la del doctor Pedro Herrera Sotolongo contra la sesión celebrada por el Comité Municipal Conservador de Sagua de Tánamo el día veinte de agosto último; y la establecida por el Dr. Rafael Pela Montoro contra la sesión celebrada por el Comité Municipal Conservador del barrio de Guadalupe, el día veinte y uno de agosto último.

—No admitir la reclamación establecida por varios afiliados al Partido Liberal contra la sesión celebrada el día veinte del pasado mes de agosto, por el Comité Municipal Conservador de Sagua de Tánamo.

Rosita Somoza y Jaume, Profesora de Piano y Solfeo del Conservatorio "Facciolo".

INFRACCION DEL CODIGO POSTAL

Detenido el jefe de la banda que robaba correspondencia

DE LOS EXPERTOS

Menor lesionado al caer de una mata de almendras

Los Expertos Pedro Alvariño y J. Castaños, presentaron en el día de ayer ante el juez especial doctor Quesada, a Pedro Pablo Romero Rey (a) "Charleston, de Sancti Spíritus de 32 años y vecino de Paula 36, al que detuvieron en la Estación Terminal cuando trataba de embarcarse para Santiago de Cuba con ánimo de burlar la acción de la justicia.

El doctor Quesada, conoce de la causa 785 del año 1929, instruída por infracción del Código Postal.

Por dicha causa se encuentran procesados varios individuos faltando por detenerse al jefe de la cuadrilla que lo es Pedro Pablo.

El últimamente detenido en unión de los otros encausados, trabajaba en el acarreo de valijas de correspondencia y cuando éstas llegaban a la Estación Terminal, se apropiaban de las cartas sustrayendo cheques y dinero que las mismas traían por lo que al ser descubierto se siguió el procedimiento criminal correspondiente.

Con la detención de Pedro Pablo, se pondrá fin al sumario que será elevado a la Audiencia para la celebración del juicio.

HURTO DE 17 PESOS

En la Sección de Expertos denunció anoche Juana Febles Pinto, vecina de Trocadero 31 altos, que María Luisa Díaz, vecina de Oquendo 24, Pasaje La Aurora, la cual visitaba su domicilio desde hace dos semanas, en el día de ayer y puesta de acuerdo con su marido Rafael Piñeiro le hurtó de una gaveta de una mesa de noche 17 pesos que guardaba en la misma, aprovechando el momento en que ella estaba en el cuarto de baño.

SE CAYO DE UNA MATA

En el Quinto Centro de Socorro fué asistido, de graves contusiones diseminadas por el cuerpo, el menor Luis Orbeira Hernández, de 10 años de edad y vecino de A y 33 que sufrió al caerse de una mata de almendro en la finca Las Torres.

NO SACO LA CHAPA

Luis Madruga Salgueiro, vecino de Martí 36, en Marianao, participó en la Judicial, que le entregó a Luis Valdés, que frecuenta los alrededores del Ayuntamiento, la suma de $18, para que le sacara la chapa de un automóvil de su hermano, pero dicho individuo no cumplió su cometido y se apropió del dinero.

M.E.C.D. 2016

DIARIO DE LA MARINA

FUNDADO EN 1832

DIRIGIDO HASTA 1919 POR DON NICOLAS RIVERO Y MUÑIZ

Editado por la Compañía DIARIO DE LA MARINA (S. A.), cuyo programa consiste "en la defensa de los intereses generales y permanentes de la Nación cubana, de los especiales de la colonia española establecida en la misma y de la unión y armonía entre los diversos elementos que conviven en el país".—Art. 1o. de los Estatutos.

OFICINAS: Habana . . . . . Prado 103 / Nueva York . . . . . Broadway at 71 St.

PRECIOS DE SUSCRIPCION:

HABANA		PROVINCIAS		EXTRANJERO	
1 mes	$ 1.60	1 mes	$ 1.70	1 año	$ 21.00
3 idem	" 4.50	3 idem	" 5.00	6 meses	" 11.00
6 idem	" 9.00	6 idem	" 9.50	3 meses	" 6.00
1 año	" 18.00	1 año	"19.00		

Esta suscripción sólo da derecho al número de los domingos.

SUSCRIPCION DOMINICAL:

Sólo para el extranjero

(Países comprendidos en la Unión Postal).

6 meses . . . . . $ 4.20
1 año . . . . . " 8.40

(Países no comprendidos en la Unión Postal).

meses . . . . . $ 5.00
1 año . . . . . " 10.00

TELEFONOS:

Anuncios clasificados y de suscriptores . . . A-1014 / A-3333
Quejas de suscriptores . . . M-8401
Redacción A-0301
Anuncios Administración . . A-5334
Imprenta M-9665
Deportes A-4723
Departamento de Radio . . . M-7714

OFRENDA Y ESTIMULO

SI plácemes merece la Asociación de la Prensa por su iniciativa de erigir en Mantua un monumento al Soldado Invasor, propósito que apenas lanzada la idea repercutió con eco simpático en todos nuestros sectores sociales, no menos efusivos parabienes ha de granjearle el concurso que viene a servir de complemento a tan patriótico proyecto. Trátase de la celebración de unos Juegos Florales, con arreglo a las bases publicadas por el DIARIO en su edición del domingo último, en los que podían tomar parte todos los escritores de habla castellana. Los temas propuestos consisten en un Canto al Soldado Invasor, un Estudio histórico sobre la Invasión, y un cuento de asunto cubano. Los autores premiados recibirán, respectivamente, la Flor natural y una alhaja, quinientos pesos y cien ejemplares de su obra, y cien pesos, premios cuyo valor intrínsico se esfuma ante la significación que entraña la conquista del triunfo en lides de esta naturaleza.

En los fastos de nuestras luchas por la independencia, la marcha impetuosa y arrolladora de las fuerzas cubanas desde Oriente a Occidente constituye una singular proeza. En un plano más vasto, ampliando los mirajes al través de las acciones culminantes de las luchas libertarias de nuestra América, la Invasión tiene proyecciones que pueden parangonarse con las alcanzadas por el paso de los Andes australes por San Martín—comparable, a juicio de los técnicos, con el paso de los Alpes por las huestes de Aníbal y Napoleón—y con la estupenda marcha de Bolívar al través de los Andes ecuatoriales. Con una visión más clara del problema cubano, por parte de los gobernantes españoles, la Invasión pudo culminar en un resultado inmediato similar al que produjeron las jornadas de Chacalenco y Boyacá, con ahorro del tiempo y evitación de dolorosos sacrificios y ruinosas desvastaciones. Parangonable como concepción táctica a los apuntados episodios culminantes de las guerras de la emancipación suramericana, la invasión de nuestras provincias occidentales por las huestes libertarias acaso pudiera superar en estimación a tales episodios, habida cuenta de las peculiaridades que la acompañaron.

Cuando San Martín transpuso los Andes hacía ya siete años que las Provincias Unidas del Río de la Plata habían proclamado su independencia, expulsado del país a sus antiguos dominadores y mantenido el funcionamiento regular de un gobierno. Para la realización de su plan contaba con un ejército de cuatro mil hombres, perfectamente armados, equipados y disciplinados durante más de un año y retribuído, disponiendo de maestranza para la fabricación de armas y municiones y de talleres para equipo, vestuario y calzado. Bolívar, al emprender la marcha que culminó en la victoria de Boyacá, contaba con una legión de veteranos avezados a las crudezas de las campañas de Venezuela en nueve años de reñidas luchas, las más cruentas e implacables de todas las libradas por la independencia suramericana, dejaba a retaguardia un ejército enemigo que en las Queseras del Medio acababa de sufrir tremenda derrota, y entre sus huestes y sus posibles perseguidores por retaguardia y flancos se interponían los llanos, inundados a la sazón por el desbordamiento de los grandes ríos venezolanos.

Nuestro Ejército Invasor salió de Oriente a poco más de haber transcurrido siete meses de iniciada la revolución. La organización de las huestes libertadoras, su disciplina y adiestramiento en el dominio de la técnica militar, eran atenciones sólo factibles de ser realizadas sobre la marcha. Para armar y municionar a los combatientes no había arsenales ni maestranzas, sino que se hacía preciso buscar armas y pertrechos en los reductos del enemigo. Y el Ejército Invasor, sin raciones ni haberes, integrado por ciudadanos que acababan de trocar sus instrumentos de labor por los aprestos bélicos o abandonado oficinas y talleres para lanzarse al campo de la lucha, en poco más de dos meses logra vencer cuantos obstáculos se oponen a su paso, se paseó victorioso de pueblo en pueblo, burló las previsiones de expertos tácticos profesionales, y llevó triunfante la enseña y el espíritu de la revolución redentora hasta el extremo occidental de Cuba.

Fuente perenne de fecundas enseñanzas a la vez que noble ejemplo para el desarrollo de las virtudes cívicas, es el culto a los héroes. Tiene, empero, la feliz iniciativa que sirve de tema a estas notas una trascendencia superior a las exaltaciones personales del heroísmo. Porque con ella se exalta en el Soldado Invasor el anhelo colectivo de un pueblo que, a impulsos de la resolución de conquistar la libertad para vivir con decoro, ni midió sacrificios ni regateó esfuerzos. Y esa exaltación al heroísmo colectivo, esa justa literaria a que invita la Asociación de la Prensa a todos los escritores de habla castellana, junto con una ofrenda patriótica a los legionarios de nuestra emancipación, significa un estímulo para que su ejemplo perdure indeleble en el pensamiento y en la acción de las nuevas generaciones cubanas.

CARTA ABIERTA AL DOCTOR JOSE A. PRESNO

POR EL DOCTOR GONZALO AROSTEGUI

LA Habana, 31 de julio de 1929.
Sr. Dr. José A. Presno.
Presente.

Distinguido amigo y colega:

Sentí mucho no encontrarme en casa, cuando tuvo usted la bondad de llevarme sus «Impresiones Quirúrgicas del Extranjero» (1) de las que me dedicó un ejemplar. El que yo tenía, después de haberlo leído, se lo regalé a mi hijo, que me ha hecho al acabar su estudio, merecidos elogios.

Antes de la publicación en volumen, me eran conocidos muchos de los trabajos por haberlos escuchado en la Academia, o leído en la «Revista», o en folletos. Tengo precisamente en mi mesa de trabajo, en este momento, el publicado sobre el Instituto Albarrán, en donde deja consignada, en todos sus detalles, la gloria de nuestro ilustre compatriota, cuya gloria me ufano yo en haberla hecho conocer cuando daba sus primeros pasos en la especialidad, que hizo llegar a la perfección por sus sólidos conocimientos en Anatomía, Bacteriología, Patología, Clínica, Técnica operatoria, creación de nuevos instrumentos, y lo que ha llamado Dartigues, y poseyó en tan alto grado, la energía operatoria. Todo esto ha hecho que su nombre una el genio médico cubano, tan estudioso, comprensivo y progresista, a la historia de la cirugía francesa y universal.

Puede decirse que en la actualidad, con los fundamentos esenciales de la antisepsia, de la asepsia, la anestesia — la hemostasia, etc., ha alcanzado la cirugía el mismo nivel en las clínicas de las grandes capitales, pudiendo hacerse de igual modo las operaciones que se practican hoy en París, Londres, Berlín, New York, Buenos Aires, Río de Janeiro, Madrid o la Habana, con la diferencia de que la mayor observación y el campo más amplio de experimentación o investigación crea en cada una de estas capitales, verdaderas sumidades apellidades como tales en el resto del mundo. Decir hoy Pauchet, J. L. Faure, De Martel, Deaver, Crile, Lane, Moynihan, Bier, Krause, Eiselberg, es como decir, en el siglo pasado, Nelaton, Velpeau, Pean, Billroth, Richet, Reverdin, Volkmann, Lister, Lawsont Tait, Spencer Wells, Sims, Gaillard Thomas; y en nuestro ambiente más reducido, don Nicolás José Gutiérrez, don Fernando González del Valle, Federico Gálver, F. Castro, y más cerca de nosotros, Raimundo Menocal, Cabriel Casuso, Enrique Núñez, Ignacio Plasencia...

Hoy se practica la cirugía con las mismas precauciones y requisitos que en el último tercio del siglo pasado en el que idearon las operaciones más arriesgadas los grandes maestros, entre los cuales pueden contarse algunos precursores norteamericanos. De estos se recordará siempre el nombre de Efrain Mac Dowell, que practicó la primera ovariotomía abdominal por quiste del ovario; en Europa, Wagner, Rose y Horsley y más tarde De Martel, echan las bases de la cirugía cráneo-cerebral: Pean practica la primera pilorectomía: Fontan interviene en los abscesos del hígado; Walfler realiza la primera gastro-yeyunostomía: Billroth, Jaboulay y Roux continúan la gran cirugía gastrointestinal: Faure ataca el cáncer del esófago por vía medistínica: Doyen y Pauchet intervienen con igual maestría en todos los órganos y se estudia y practican operaciones en enfermedades que parecían inacesibles a la intervención quirúrgica, tales como la angina de pecho, la tuberculosis pulmonar, el bocio exoftálmico, la hipertrofia del bazo. Reclus, por último, sustituye a la anestesia general, la anestesia local en las grandes operaciones, haciendo por este hecho y por sus descripciones quirúrgicas, su nombre inmortal...

En lo que sí ha habido un progreso increíble, fue en la cirugía de urgencia (la cirugía de emergencias) que ha llegado a constituir una verdadera especialidad al tratar los grandes destrozos, antes nunca vistos, ocasionados en las heridas de la última guerra mundial y reparados por la intervención, por la ortopedia, o por la cirugía estética, en la que tanto se distinguió el malogrado Morestin, o por las curas con el maravilloso líquido de Carrel.

En América, nosotros, médicos americanos en contacto con esa imponderable e imponente civilización norteamericana, que excede a todo elogio, ocupa en su libro lugar principal el estudio de las academias, el «American Medical Association», el «American College of Surgeons», y las semblanzas de cirujanos, empezando por George W. Crile, tan conocido entre nosotros por sus teorías originales, por su método célebre de «anestesia llamada Anoci-association»; por sus cuidados pre y port-operatorios, por su vigilante atención para evitar el menor dolor al enfermo. Después de publicado el libro en que me ocupo, un violento incendio que ocasionó muchas muertes redujo a cenizas su gran hospital. Está bien colocado en las primeras páginas del libro este nombre ya histórico en la medicina.

No pretendo dar en estas líneas, como usted comprenderá, una reducida biografía de cada uno de los personajes visitados, en cuya práctica en muchos de ellos entra en zminuciosos detalles técnicos, pero ya usted dice claramente adelantándose a la pequeña observación que pudiera dirigírsele: «mas no se olvide que este pequeño libro, se destina especialmente a los estudiantes y a los jóvenes graduados, para quienes serán provechosos tales detalles».

Estudia usted después a Cushing, de Boston, y la situación especial del anestesista separado del campo operatorio, la manera singular de éste, así como la de Deaver, de Filadelfia, y Judd, de Rochester, están claramente delineados. Con Mattas, de padres españoles y traductor de una obra cubana de nuestro insigne Finlay, sobre los mosquitos como agente de transmisión de la fiebre amarilla, y consideraciones sobre una epidemia en niños cubanos, los hermanos Mayo, William y Charles, tan conocidos entre nosotros como en los mismos Estados Unidos, Doctores Honoris Causa de nuestra Universidad Nacional, y los difuntos Oschner y Howard Peck, termina la parte interesantísima consagrada a los cirujanos norteamericanos.

Las visitas a distintos centros europeos comienza en Londres y su primera impresión poco agradable al ver a un cirujano de «cuyo nombre no quiere acordarse» practicar una sutura de la rótula. Durante la operación «que se prolongaba desmesuradamente, no cesó de increpar a sus ayudantes, al anestesista y al enfermo que no se dormía de manera tan impropia e inconsiderada, a pesar de la presencia de un visitante extranjero como le advertía la tarjeta que previamente le hicimos pasar que se notaba la desolación con que el personal auxiliar asistía a esta ridícula escena». Trae a mi memoria esta escena otra parecida, de mi época ya remota de estudiante: enseñaban la clínica quirúrgica en el Colegio «San Carlos», de Madrid, dos cirujanos expertos en la enseñanza y en la práctica: uno era el concienzudo doctor don Juan Creus, a quien acaban de rendir un señalado tributo en España al cumplir el primer centenario de su nacimiento: cirujano experto, avisado, sabio, prudente al parecer tímido, y que sin embargo emprendía las más osadas intervenciones; cada operación suya parecía una obra de arte; a su lado operaba el doctor Santiago Encinas, también muy competente, pero agrio asperrimo, adusto, malhumorado. Cada operación suya era una batalla y así como rodaban por el suelo los instrumentos, las torundas, las esponjas, las pinzas, los bisturíes, así también hubieran podido rodar los ayudantes y hasta el enfermo, si el dolor ajeno no lo hubiera vencido siempre aún en sus más furibundos ataques, y le hubiera recordado, haciendo de él entonces un manso cordero, su cualidad de médico. «Medicus sum»...

Pero al hablar de Londres no puede olvidarse que es la nación de Lister, quien, con Pasteur, ha hecho posible y fácil la gran cirugía. Poco le dedica usted a los cirujanos de esa gran nación, estudiando los principales hospitales y destacando la figura de Sir Berkely Moynihan, (de Leds) hoy Lord, visitado en ese día por cirujanos de Australia, de Norte América, del Canadá, de Holanda y de Cuba, que habían acudido desde sus lejanos países, animados del mismo propósito: el de apreciar de cerca la labor personal, los métodos de trabajo de uno de los primeros cirujanos ingleses; de un Maestro que aun en los casos más arduos es siempre fiel a su divisa: «In the craft of surgery, the master word is simplicity».

La parte referente a Alemania la comienza usted con apuntes sobre los hospitales y clínicas quirúrgicas de Berlín, deteniéndose primeramente en el Prof. Bier, que ocupa la cátedra que antes que él desempeñaron tres hombres eminentes, que han dejado un rastro luminoso en la ciencia: Dieffembach, Von Langenbeck, y Von Bergmann; Krause más conocido como cirujano neurólogo; Sauerbruch, de Munich, que tiene en la puerta de entrada de la sala de operaciones un gran rótulo: «Silentium». Dedica usted a éste un estudio acabado; entra en detalle de múltiples operaciones, y termina con este párrafo que me complazco en recordarle: «La clínica de Sawerbruch era visita obligada de los cirujanos y uno de los principales atractivos de la facultad de medicina de Munich. Y si la Atenas de Alemania, por su ambiente artístico, y por sus monumentos que reproducen obras maestras de la antigüedad helénica, con su Propileum, su Maximilianeum, la Walhalla, la Pinacotea, uno de los más admirables Museos de Europa—el admirable Museo técnico, ofrece al viajero tantos atractivos, para el médico el interés de su visita se acrecienta por la profusión de hospitales, institutos, laboratorios y de tantos centros como dispone la capital de Baviera».

Termina esta parte con un estudio sobre Von Eiselsberg, de Viena, a quien considera una de las primeras figuras de la cirugía europea.

Las últimas páginas del libro las consagra a los grandes cirujanos de París, que tanta influencia ejercieron en los médicos de Cuba del pasado siglo, y que con sus grandes literatos y artistas y políticos, fijaron definitivamente los rumbos de nuestra cultura social, artística y literaria. Allí sigue usted el mismo método que pudiera considerarse didáctico: ocupa muy poco menos de la mitad del volumen, lo cual revela ya que ésta es su más firme inspiración. Describe usted después uno de los múltiples Congresos franceses de Cirugía, y hace notar que todos los grandes cirujanos franceses de París y de provincias, ocuparon su presidencia: desde Beckel, de Estrasburgo, que presidió el primero, hasta Gosset, que cuenta en su gran bagaje de triunfos haber operado al gran francés, médico y estadista insigne, George Clemenceau. Ocúpase también en esa parte de la Asociación Francesa y de la Sociedad de Cirugía.

Las semblanzas, que, como las anteriores, van acompañadas por retratos casi todos dedicados, comienzan con Cuneo, tan gran anatómico como cirujano; después Duval, para quien se creó, a pesar de su juventud, una nueva cátedra por sus notables y reconocidas aptitudes: la cátedra de clínica terapéutica quirúrgica. Autor fecundo de procedimientos operatorios y de libros, así como Faure, sucesor de Pozzi el creador de la cátedra de Ginecología que éste y Faure han ilustrado. Artista en la técnica operatoria, lo es también como escritor; y en manos de todos nosotros anda el **Alma del cirujano**, vertido al castellano, dos veces, en Madrid y en la Habana; también traduje yo, y publiqué su interesantísimo viaje por la América del Sur: una maravilla el original de poéticas descripciones. Por todas partes, en su viaje de propaganda de las ideas francesas, encontró discípulos y amigos, muchos de ellos ya profesores, y pudo ver en alguna biblioteca coleccionadas entre sus obras, varios que ya tenía olvidadas.

De Gosset, de Hartmann, de Heitz-Boyer, que fué nuestro huesped con Pasteur Valerí-Radot, de Marion, que en breve—se dice—operará al gran patriota Expresidente de los franceses, M. Poincaré; de De Martel, de Pauchet, traza cuadros acabados, entrando en la descripción de métodos operatorios especiales, en los cuales no quiero ni debo insistir; estos dos últimos cirujanos son tan renombrados en Cuba como en Francia. El gran tratado de Pauchet cuenta con numerosísimos admiradores, así como sus dos últimos libros que tuve el gusto de dar a conocer en la Revista del **Vedado Tennis Club**, publicando dos capítulos de aforismos. Y cierra con broche de oro este album de admirables retratos, con datos sobre el doctor Teodoro Tuffier, el primero que profesó en París un curso de técnica operatoria en animales vivos, por creer este método de enseñanza una garantía para la práctica quirúrgica.

Los últimos capítulos están consagrados al resumen de las impresiones recibidas en el extranjero, al Instituto de Albarrán, del que ya he tratado, y a la Ciudad Universitaria de París. No he de pasar por alto que, solicitado por nuestro compañero y amigo el Dr. Francisco Domínguez Roldán, a quien con toda justicia está dedicado el libro, visitó con el Senador francés M. Honnorat y usted al Honorable Presidente de la República Sr. Gerardo Machado, para interesarlo en la cooperación de la ciudad universitaria de París, a la que había contribuido ya el gran filántropo americano John D. Rockefeller con dos millones de pesos para la construcción y entretenimiento de los servicios centrales del Instituto. Después de publicado su libro, los señores Sánchez Abreu, hijos de mi inolvidable amigo doctor Sánchez Toledo y de doña Rosalía Abreu y sobrinos de la benefactora cubana Rosa Abreu y del insigne tisiólogo Grancher, han donado ciento cincuenta mil pesos para dicha Institución.

Terminada la segunda lectura del volúmen, creo deber consignar que cuando mi hijo, el Dr. Gonzalo E. Aróstegui, mostró su ferviente inclinación por la cirugía, le hice viajar desde temprano por los Estados Unidos y por Europa, pues recordaba que al visitar la clínica modelo fundada en Cárdenas hace ya algunos años por mi amigo el doctor Fernández Méndez Capote, quien después de haber ejercido en esa localidad con una vasta clientela y adquirido nombradía, para ampliar sus conocimientos se dirigió a los grandes centros universitarios de Europa. Al describir la clínica en el periódico **El País**, de tan grato recuerdo para cuantos allí escribimos, puse en mi artículo este epígrafe de Symphorien Champier, uno de los grandes cirujanos del siglo XVI: "Quand le Cyrurgien vient estudier en son art, doibt avoir un maistre savant et practicien... Et quan il aura estudié troys on quatre ans trés bien, et aura veau practiquer les maistres et ouvrer, alor speult aller practiquer".

El libro de usted en su forma reducida y en su elegante encuadernación que le da aspecto de eucologio, lo considero ya un libro de cabecera: me ha despertado numerosos recuerdos; me ha confirmado muchas enseñanzas; ha revivido, en estos tristes días, todo mi entusiasmo y mi fe en la verdadera medicina: ciencia, arte, filantropía, apostolado, virtud.

Al entrar en una sala de cirugía, donde el operador es el árbitro de la vida que le está confiada jamás olvido la frase de Delbet, que el cirujano es su propio soldado, al propio tiempo que su general; y que "en una operación que es una real batalla en un campo de carne viviente, el operador es una especie de Generalísimo, de quien emanan las ideas y las órdenes superiores. También es su primer combatiente, en quien se afirma el ánimo, el valor y la energía. También es su atleta, si me atreviera a arriesgar esa palabra por primera vez al hablar de cirugía, pues no temo decir que la cirugía es un Deporte, un Arte y una Ciencia. La energía operatoria brota de esa triple manifestación humana, que salva la vida orillando la muerte". (Dartigues).

Reitero a usted las gracias por su precioso obsequio y quedo a sus órdenes amigo afmo. y colega.

Dr. Gonzalo Aróstegui.

S|c. Vedado. 11 entre K y L.
Revista de Medicina y Cirugía.

NUESTRA ESCUELA DE CIEGOS

POR OLIMPIA ROSADO CASTELLANOS

ES mi intención en este sencillo artículo dar a conocer, aunque sólo sea ligeramente, la finalidad de nuestra escuela de ciegos, la que muchos, por error, lleman asilo con hondo sentimiento nuestro. Quiero también, al mismo tiempo, presentar los problemas del ciego de Cuba, dentro y fuera de nuestra escuela y los esfuerzos que hasta ahora se han hecho para mejorar su condición. Porque nosotras — maestras de los ciegos — no somos simples instructores que nos concretamos a la rutina de la enseñanza, sino que representamos algo así como los «leaders» de una idea, de una doctrina. Y por eso me tenéis aquí, lectores, formando mi tinglado en las columnas del DIARIO DE LA MARINA para obligaros a leerme.

Nuestra labor en el departamento de instrucción del «Instituto Nacional de Ciegos» no estaría completa si no sintiéramos sobre nuestros hombros el peso de una responsabilidad, de una obligación moral hacia el mejoramiento de la condición Social y económica del ciego.

Voy a demostrar que el ciego no pertenece a una clase distinta de la sociedad como pretendían los que sugirieron la idea de establecer colonias exclusivamente para ciegos, donde cada cosa tuviera como base el uso de cuatro sentidos; que el ciego no es una carga pública; que el ciego no es un fardo que se arroja a los pies de la Caridad para que ésta lo ampare y lo proteja; que el ciego no es siempre el infeliz mendigo que implora la caridad de puerta en puerta, o el hábil organillero que explota su desgracia en calles y paseos; porque si muchos son o hacen lo que queda apuntado, culpa nuestra es y no de ellos, pues si la actitud de la sociedad hacia el ciego ha sido hasta el presente de compasión, y esta compasión se ha manifestado siempre en dávidas más o menos espléndidas, muy lógico es y nada criticable que el infeliz se aproveche de esta piedad común para vivir sin preocupaciones. Y si bien es verdad que esta «piedad nacional» habla muy alto de los sentimientos del pueblo cubano, no es menos cierto que en este caso esa piedad le hace un gravísimo daño a la sociedad. Si en los tiempos medioevales no tan sólo se permitió sino que se alentó la mendicidad entre los ciegos fué por que se consideraba que ellos eran incapaces de competir en la lucha por la vida, pero después de la fundación de la primera escuela para ciegos en 1784, un nuevo espíritu de investigación y de interés hacia el ciego se levantó en Francia y por ende, en toda Europa.

Más tarde de 1832 a 1833 se fundaron las tres primeras escuelas para ciegos en los Estados Unidos, una de las cuales, «Perkins Institution», en Boston, es la mejor servida y equipada del mundo. Fué allí precisamente donde dos de nosotras hicimos estudios especiales acerca de la enseñanza de ciegos.

Más tarde casi todos los estados realizaban un movimiento a favor de la educación del ciego y hoy en día los estados que no tienen escuela propia proveen tantas becas como sean necesarias para que sus niños ciegos puedan ser educados en la escuela del estado más próximo.

También muchas naciones suramericanas tienen escuelas de ciegos y nosotros, gracias a la iniciativa de un grupo de damas de nuestra sociedad, tenemos desde 1925 una escuela de ciegos que, si ahora es modesta y hasta casi desconocida, muy pronto será lo que debe ser: un magnífico centro docente con edificio propio y material adecuado.

Pero para llegar a la realización de ese sueño necesitamos la cooperación de todos; desde el primer magistrado de la nación hasta el último ciudadano, porque aunque la mayoría de las personas reconocen que el ciego puede ser educado, hay muchos, sin embargo, que lo consideran imposible.

Estos niegan que ninguna persona en tales circunstancias pueda vivir una vida normal y mucho menos que ésta pueda ser feliz, útil y hasta productiva.

Por eso es que la historia de los que viven en la oscuridad nos resulta interesante y al conocerla más de una vez un suspiro de compasión ha levantado nuestro pecho, lágrimas de simpatía han brotado de nuestros ojos y un sentimiento de admiración ha prendido nuestras almas. Y ésta es, precisamente la mayor dificultad que necesitamos vencer, pues está visto que resulta más difícil convencer al público de la capacidad de una persona privada de vista, que enseñar esa propia persona.

Así pues, invitamos al público en general para que en cualquier momento, excepto durante el período de vacaciones, visite nuestra escuela y vea todo lo que el ciego puede hacer y hace gracias a la educación de los sentidos que posee.

Pero no creáis, sin embargo, que el ciego puede aprender con facilidad porque la falta de vista le desarrolla los demás sentidos. No; él **necesita** desarrollar sus otros sentidos para suplir la falta de vista; es decir todas su percepciones tendrán que ser auditivas, tactiles, etc., y por consiguiente el material que se utilice para la enseñanza en las escuelas de ciegos, deberá ser un material especial que facilite esas percepciones.

Es éste, por consiguiente, otro problema digno de consideración que se presenta en nuestra escuela, cuya solución es de vital importancia.

Jamás podrán los ciegos llegar a la perfección que se propone nuestra escuela si ella no le brinda todas las facilidades que conducen a ese fin. Nuestro gobierno actual siente grandes simpatías por la escuela de ciegos como lo ha demostrado siempre, pero no estando ésta incluída en el Presupuesto Nacional, la Secretaría de Instrucción Pública y Bellas Artes, no puede asignarnos — como desearía el General Alemán — ninguna cantidad por pequeña que fuere, para la compra de ese material que los ciegos necesitan.

Permítaseme pues, terminar con un ruego a este pueblo de Cuba que tan espléndido se ha mostrado siempre, para que dirija la visita a esa escuela de Tulipán 30, donde más de treinta jóvenes deslizan su vida entre las tinieblas de una noche eterna, conformes con la voluntad de Dios, sí, pero esperando de los hombres un rasgo de generosidad, — no compasión — que los ayude a ser ciudadanos útiles a la sociedad.

Los ciegos necesitan material en su escuela, ¿no habrá corazones generosos que los ayuden a adquirir?

LA PARIDAD NAVAL ENTRE INGLATERRA Y LOS E. UNIDOS

Por Tiburcio Castañeda

Surgió esa paridad, es decir, no proporcionalidad sino igualdad completa en las Conferencias que celebraron un Presidente del Consejo de Ministros de Inglaterra, que nunca tuvo aficiones marítimas, Ramsay Mac Donald y un ex-Banquero de Chicago, ex-Vice-Presidente de los Estados Unidos durante la Presidencia de Mr. Calvin Coolidge, pero sin conocimientos de la Marina, ni del Arte Naval, Mr. Dawes, actual Embajador de los Estados Unidos de Norte América, en la Gran Bretaña.

Pero esa falta absoluta por parte del Jefe del Gobierno de la Gran Bretaña y del Embajador de los Estados Unidos en asuntos Navales, no ha sido óbice para que ambos arrastrasen al Presidente Hoover de los Estados Unidos a tomar medidas y dictar órdenes que, según algunos Senadores republicanos y por tanto amigos políticos del Presidente Herbert Hoover, infringían la Constitución.

Y hé aquí lo que sucedió y cómo.

Llevado de su prisa proverbial, Mr Dawes aceptó la invitación de Mr. Mac Donald, hecha desde la casa de éste en Escocia de llegarse allí, y aceptada la amable invitación, se fué en aeroplano Dawes a Escocia y al parecer, según se pudo colegir por lo que se supo, ya no se habló de las enormes dilaciones que llevaría consigo el desarme naval valiéndose de la "vara de medir" signo metafórico, para que llegasen a tener la Gran Bretaña y los Estados Unidos, el mismo número de cruceros y de igual tamaño.

Y eso telegrafió el Embajador Dawes al Presidente Mr. Hoover, que para demostrar su decidido deseo de llegar a la paridad naval, llamó a su Secretario de Estado, Mr. Stimson, que tampoco fué Marino, y se lanzó el Presidente a dictar una orden disponiendo que no se pusiese la quilla, es decir, que no se comenzase la construcción de los tres Cruceros que forman parte de los quince Cruceros que en las postrimerías de la Presidencia de Mr. Calvin Coolidge acordó el Congreso que se construyesen hasta el año 1938.

Y cuando el Presidente Hoover esperó oir al día siguiente de su Decreto un coro de alabanzas de los Representantes y Senadores, que en sus conversaciones privadas con él le ofrecieron su cooperación, se encontró con que los Congresistas adelantaban la idea de que su Decreto era inconstitucional porque el Presidente no puede revocar, ni dejar sin efecto solemnes acuerdos del Congreso, Cámara y Senado; que estaban además ratificados por su antecesor el Presidente Calvin Coolidge.

Y como de humanos es el errar no pasó nada grave, porque al mes próximamente de su Decreto, dictó otro el Presidente Hoover restableciendo el de su Predecesor y ordenando que se construyesen los dos primeros Cruceros por la Ley autorizados.

Mientras tanto, y en medio de la huelga de los obreros de las fábricas de algodón de Inglaterra, de las fechorías de los Arabes contra los judíos, de las protestas de Australia por la Magna Carta de Egipto, de las nada venturosas Sesiones de la Conferencia de La Haya, siguieron ocupándose Mac Donald y el Embajador Dawes de lo conveniente que sería un viaje de Mr. Mac Donald a los Estados Unidos para llegar cuanto antes a a Paridad Naval y hasta se acaba de anunciar que el día 6 de Octubre llegaría Mr. Ransay Mac Donald a Washington para tratar con el Presidente Herbert Hoover.

Por de pronto, ese Presidente del Consejo de Ministros de Inglaterra, Mac Donald, intenta ir la semana próxima a Ginebra para exponer no solamente su plan ante la Asamblea de la Liga de aciones, según dice el Washington Post del primero del mes corriente, sino las bases para establecer la Paridad Naval, según se ha convenido entre Mr. Hoover y él.

Mas parece que no se darán detalles hasta que se hayan entrevistado Mr. Hoover y Mr. Mac Donal.

Inglaterra fija en 60 el número de Cruceros, o sea 10 menos de los que Inglaterra aseguró en la Conferencia naval de Ginebra de hace dos años, que necesitaba.

Ahora la Gran Bretaña abandona dos Cruceros ya comenzados y 22 en proyecto, pero no empezados.

Es decir que la fuerza de Cruceros de Inglaterra será la misma que tiene hoy, contando con los que se están construyendo.

Mac Donald no ha podido reducir ese número ante los argumentos de sus Consejeros.

Cuando los Estados Unidos terminen la construcción de los quince Cruceros pendientes, tendrán 33 Cruceros, mientras que Inglaterra tendrá 60; pero teniendo en cuenta que la mayoría de los Cruceros ingleses son menores que los de los Estados Unidos, la diferencia sería de 50 a 60,000 toneladas, pero sin embargo, no se infringiría la paridad, pues dentro de lo pactado, los Estados Unidos han convenido que 10,000 toneladas de un Crucero de cañones de 8 pulgadas equivalen a 16,000 toneladas de Cruceros más pequeños.

Esa será la situación de paridad dentro de seis años entre ambas Naciones.

Inglaterra exije que ni Francia ni Italia continúen la construcción de Cruceros porque los que entre ambas construyan pondrán en jaque a los que tenga Inglaterra en aguas europeas.

Eh muy posible que Mac Donald invite en La Haya en la semana próxima, a Francia e Italia y Japón, a una Conferencia naval.

Tal como hemos descrito la situación naval internacional, todo depende de un factor desconocido, a saber: la actitud de Francia, Italia y Japón, porque si no simpatizan con el proyecto Hoover-Mac Donald dan ipso facto al traste con todo el plan anglo-americano.

Por de pronto Japón acaba de aprobar la construcción de grandes Cruceros de combate sin conocer todavía el plan de Mac Donal-Hoover, que no será desvelado hasta la semana próxima, en la Conferencia de Ginebra, por Mac Donald.

EL MISTERIO BRANCATI

Por LUIGI BARZINI

NUNCA, como en la época actual, los delitos han ofrecido un carácter más romántico y pintoresco en la ciudad de Nueva York. La curiosidad popular acusa a la policía de ineficiencia porque no consigue descubrir a los autores de los crímenes más sensacionales. Es verdad que hay ciudades, como Londres, por ejemplo, en las cuales la policía termina por encontrar a los culpables. Pero aquí se trata de una cuestión de cantidad. Es probable que si en Nueva York se matara tan poca gente como la que se mata en Londres, ningún asesino quedaría impune. De todas maneras lo que los delitos pierden en claridad lo ganan en interés. Nada más dramático que el misterio. Las novelas policíacas están basadas en lo inexplicable. El no saber el cómo y el por qué despierta los apasionamientos del público. Por eso la realidad bate en Nueva York todos los records de la fantasía y supera a las novelas detectivescas. La simple crónica judicial sobrepasa a todas las ficciones de la literatura en enigmas y en sorpresas palpitantes.

Si supiésemos quién asesinó a Rethstein, o a Marlow, o a cualquiera de los otros ochenta o noventa víctimas del misterio que han caído desde el primero del año, al público no le interesaría la suerte que corrieron. Es lo impenetrable, lo que subyuga como un libro misterioso que no termina nunca. El doctor Carlos Brancati, muerto o vivo, sería una anónimo, o un olvidado, si supiéramos la verdad de lo que le sucedió. En cambio, se ha hecho célebre y desde hace cuatro meses la gente habla de él en ambos lados del Atlántico, sólo porque nadie sabe qué le ha pasado, o nadie quiere decirlo.

No hay una sola persona que no sucumba ante la obsesión de la obscuridad persistente, y que no haga esfuerzos por comprender lo que encierra un misterio, aun cuando el saberlo no tenga trascendencia. Todo los fragmentos de la verdad conocida giran en el pensamiento como las piezas incompletas de un acertijo, en una perpetua tentativa de combinación para descubrir el secreto. Cuando ya desesperanzados, abandonamos la investigación, el detalle más pequeño nos vuelve a atraer como un imán obsesionante. En el caso Brancati, los fragmentos de la verdad y aun cuando se combinen en cualquier forma, dan, como en el solitario de la Carmen, una sola respuesta: MUERTE.

Este hombre salió de su casa una mañana de Noviembre, manifestando en varias formas una tranquila disposición de regresar por la noche, como de costumbre. Y no se le volvió a ver. Durante algunos días llegaron a varios destinatarios, y distintas procedencias—de Londres inclusive—cartas misteriosas aparentemente firmadas por el desaparecido. Pero no eran de Brancati. No tienen su estilo, no están a tono con las circunstancias, ni corresponden a las costumbres ni a la mentalidad del doctor. Están escritas a máquina, todas en la misma máquina y en la misma calidad de papel, y es notorio que Brancati jamás escribió en máquina. Es absurdo imaginar que al desaparecer se dedicaba a darle la vuelta al mundo con una máquina de escribir y una resma de papel.

Con un poder legal así redactado, un individuo inencontrable que ha asumido una personalidad ficticia, surgida en esta ocasión por vez primera, un "Luigi Romano" inidentificable, se presenta a recoger de manos de unos comisionistas todo el dinero de Brancati—más de doscientos cincuenta mil dólares—y desaparece.

Si Brancati hubiese querido eclipsarse voluntariamente, hubiera retirado su dinero en persona, sin preocuparse por dejar rastros de una existencia que iba a interrumpir súbitamente. Es probable que este misterio continúe sin solución, pero de aquello que la policía descubre surge confusamente un drama oscuro y siniestro, como un ciprés sobre una sepultura.

NEW YORK, agosto de 1929.

(Copyright 1929 By Pallas Features Syndicate)

A Través de la Vida

POR HECTOR DE SAAVEDRA

VARADERO

En el Havre, 14 de Agosto, junto al muelle (Son las doce meridiano).

DIOS dispone en lo que los hombres proponen. Ayer a las 3 y 45 minutos de la tarde estrechaba en la estación de Saint Lazare, la mano del Sr. José Valle, atento caballero que fué a despedirme. El Sr. Valle es uno de los oficiales del Estado Mayor de "El Encanto", establecimiento de guerra bien conocido que hace la dicha de las damas y la preocupación de padres y maridos. Recibí también el afectuoso abrazo del Dr. Rivero. El Sr. Director de este periódico es amable con los humildes y fué a decir adiós al compañero "Panchón" Domínguez y los demás amigos que no hubieran faltado están en las temporadas del verano. Las autoridades y el Cuerpo Diplomático me envió sus excusas. Nadie que se respeta está en París en el mes de Agosto.

Salió el tren con diez minutos de retraso. Esta es una circunstancia que hacía pensar mucho a Magalhaes Lima, director de "O'Seculo", de Lisboa. —

ESTA NOCHE PELEAN EL CAMPEON SAMMY MANDEL Y LUIS VICENTINI

Acuatizará Mañana a Las 2 P. M. el Hidroplano Que Trae a Chocolate y Pincho

MAÑANA SABADO HABRA MUY BUENAS PELEAS EN MIRAMAR

Se efectuarán en honor de Kid Chocolate y su manager Pincho Gutiérrez

Existe enorme expectación en toda la ciudad por asistir el sábado y domingo próximos a los homenajes que se les rendirá en «Miramar Garden» a Kid Chocolate y «Pincho» Gutiérrez, en cada una de las funciones que en el bello stadium de Prado y San Lázaro, se efectuará en las fechas anunciadas.

HOMENAJE A KID CHOCOLATE

La función homenaje a Kid Chocolate será una de las más interesantes de la temporada, donde los púgiles matcheados darán de sí todo lo que tengan Bill Dempsey, el tifón filipino, sacará la cara por sus dos discípulos vencidos por Smith, batiéndose en el star bout final frente al invicto muchacho de Cárdenas.

LOS DOS CHOCOLATICOS...

La pelea de la noche será sin duda alguna la que ofrecerán los dos chocolaticos en el cuarto turno. Tanto Joaquín Torres, el chocolático regiano, como Domingo Baró, el chocolatico habanero, desean probar ante el auténtico Kid Chocolate, sus enormes facultades. El Kid dirá cual de los dos es el mejor.

El tercer star bout está a cargo de dos bantamweights de cartel. Marzo Fernández, el elegante Kid Amado, se batirá frente a Johnny Govantes, el representante del Cerro, que defenderá la barriada de Kid Chocolate.

DOS BUENOS PRELIMINARES

Los dos preliminares a cuatro rounds, serán los siguientes, Kid Covadonga, el valiente featherweight de la Quinta de este nombre, contra Kid Herman, el agresivo rubio del reparto Las Cañas, que tan buena impresión causó el día de su debut. Y como pelea inicial, Mario Fernández, el zurdo centella, contra Santiago Bustillo, el valiente cabo del Ejército, que tan fieras peleas ha ofrecido siempre.

HOMENAJE A «PINCHO» GUTIERREZ

La función del domingo será homenaje a «Pincho» Gutiérrez y en ella, como la del sábado, estarán los mejores boxeadores del campeonato. Antonio Ullivarri, el sensacional welterweight de Casa Blanca, uno de los peleadores más valientes de momento actual, se batirá contra Luis San Emeterio, el orgullo de Guanabacoa.

GIL MENDOZA VS. BUSHEY GRAHAM

Otra pelea llena de emoción e interés, será la de Gil Mendoza, el invicto campeón flyweight amateur, que cuenta con cinco knock outs consecutivos y Bushey Graham, el fantasma del ring, considerado como uno de los peleadores más científicos de la actualidad.

JUAN PEREZ VS. KID PETISCO

El tercer star bout será una movida batalla entre featherweight, concertada a base de Juan Pérez, el campeón de Marianao y Kid Petisco, el ídolo de Regla, discípulo de Saturnio Tiberio. Esta pelea será soberbia debido a las facultades de ambos muchachos.

DOS PRELIMINARES A CUATRO ROUNDS

El segundo preliminar será un encuentro encarnizado entre Kid Jaboncillo, el valiente lightweight habanero que hizo «tablas» con Pitaluga y Manolo González, el campeón de Marianao. Y la primera pelea, entre Jimmy Peñalver, el diablo rojo y Manuel Pineda, el fiero carnicerito de Cayo Hueso, ambos de la categoría bantam.

EL ESTRANGULADOR GANO A JOE STECHER EN DOS CAIDAS EN LOS ANGELES

LOS ANGELES, Sep. 5. (AP).—Ed. "Strangler" Lewis, se agregó otra victoria más anoche sobre Joe Stecher de Dodge, Neb., luchador de peso completo.

Lewis superó en la primera caída con su llave de cabeza en 23 minutos, 34 segunudos y la caída final con una llave al cuerpo en diez minutos. Stecher ganó la segunda caída con una llave de tijera.

Recibimiento al Dr. Clemente Inclán

El vapor "Espagne" donde vienen los doctores Clemente, Alberto y Rafael Inclán, atracará mañana a los muelles de San Francisco a las 7 de la mañana. Un remolcador se encontrará a la disposición de los muchos amigos y admiradores de los doctores Inclán, a las seis y media en la Capitanía del Puerto, Pila de Neptuno, para salir mar afuera a dar la bienvenida a tan ilustres viajeros.

PINCHO Y CHOCOLATE FUERON OBJETO DE ENTUSIASTA DESPEDIDA EN PENNSYVANIA

Hace un año, cuando llegaron a New York, pasaron casi inadvertidos, pero a su regreso, los admiradores por poco le hacen perder el Havana Special que los lleva a la ciudad de Miami

NUEVA YORK, Septimbre 5, (A P.)—El cubanito Kik Chocolate que se abrió paso peleando hasta el primer rango de los pesos plumas del mundo en una campaña de un año en Nueva York salió hoy para su ciudad natal de la Habana con las aclamaciones de los fieles fanáticos neoyorkinos, todos ellos entusiastas admiradores suyos, resonando en sus oídos.

El maravilloso mecanismo de ébano de pelear, que bajo la dirección vigilante y clarividente de Luis Felipe Gutiérrez en un tiempo del periodismo cubano, nunca ha dejado de hacer dinero para los promotores que le han dado una oportunidad de desplegar sus capacidades pugilísticas, se asemejaba a un próspero hombre de negocios al subir abordo del Havana Special en la estación de Pennsylvania a las 3.30 hora de la Habana.

Por cierto que las ganancias de Chocolate el pasado año con mucho eclipsaría los beneficios anuales de muchísimos hombres de negocios disfrutando de prosperidad, porque el morenito se lleva a la Habana muchos miles de dólares norteamericanos que su magistral destreza con los puños le han ganado.

La partida de Chocolate ofreció vívido contraste a su llegada aquí hace un año. En aquel entonces, desconocido, sin que nadie hablase de él y a rudas penas con más dinero que el; que le proporcionaba su manager y mentor Pincho, entonces como ahora único y supremo consejero del negrito. Este para los promotores de Nueva York no era más que otro boxeador desconocido. Su primer bout en Mitchell Field, por el Long Island Club le produjo $40, estupendo contraste a los $44.000 que cobró por su última aparición en Nueva York.

No había ningún comité de bienvenida cuando Chocolate y Gutiérrez desembarcaron maletas en mano hace doce meses. No hubo promotor que solicitase sus servicios. Era un desconocido puede casi afirmarse que nadie lo quería. No lo necesitaban. No hacía falta.

Hoy sus admiradores casi le hicieron perder el tren, tal era su ansiedad de rendirle pleito homenaje y bullicioso tributo. Una hora antes de salir su tren el gigantesco andén de la estación de Pennsylvania estaba lleno de bote en bote con centenares de amigos y miles de admiradores que vinieron a decirle adiós despidiéndolo con sus mejores deseos por un feliz viaje y una agradable estancia entre los suyos.

En cuanto hizo su aparición el simpático morenito, sonriente como siempre, fué inmediatamente convertido en el centro de un inmenso anillo humano que empujaba y se movía de acá para allá en el inmenso andén. Los más ardientes fanáticos, los íntimos, sus amigos de Cuba, una porción de desocupados junto con no pocas lindas muchachas del barrio de color de Harlem que se amontonaban en torno del heroe del día para estrechar su mano, obtener su codiciado autógrafo o por lo menos una sonrisa de personal reconocimiento para atesorarla como recuerdo imperecedero.

Cuando Gutiérrez juzgó que apenas si les quedaba tiempo para montar al tren empujó a su protegido escalera abajo y forzudos guardias de espaldas y músculos biceps contuvieron a la multitud que se apiñaba alrededor de la pareja de viajeros, abriéndole paso hacia el Pullman.

Sin embargo la muchedumbre persistió en gritar "Chocolate, Chocolate" atronando los amplios ámbitos de la espaciosa estación y el cubanito dió media vuelta e hizo brillar en su boca esa simpática sonrisa que tantos amigos le ha conquistado mientras descendía a la plataforma donde esperaba el tren.

Una vez a bordo Chocolate Gutiérrez y Josse Barnes se acomodaron en sus respectivos butacones con un suspiro de alivio, pero aún aquí vinieron a molestarlos. Los sonientes gorras-rojas, los porters de color que maneja el equipaje de los viajeros se agruparon en actitud respetuosa pero insistente alrededor de su ídolo y el Kid con otra franca sonrisa se vió obligado a dar su autógrafo.

Chocolate y su comitiva llegarán a Miami temprano en la mañana del Sábado y saldrá en un aeroplano después del desayuno el mismo día para el final trayecto a la Habana.

La despedida del Kid a la ciudad que le ha dado nombre, fama y... dinero es sólo por una ausencia de corta duración. Regresará para la temporada invernal de boxeo el mes entrante después de pasar una cuantas semanas en su querida ciudad natal de la Habana.

Antes de partir hoy explicó por conducto de su manager que espera una campaña muy atareada este invierno y que dará a Singer la revancha si la desea, en la cual el peso no será un factor. Gutiérrez dijo que tendría sumo placer en arreglar un match a peso libre, "catch weights".

Los cronistas deportivos neoyorkinos aunque en general expresando ciertas dudas sobre la posibilidad de que Chocolate y Singer se encuentren otra vez, admiten que Gutiérrez no acostumbra hacer declaraciones sin ton ni son. Generalmente se acepta que si Gutiérrez dice que Chocolate se encontrará de nuevo con Singer, no habrá dificultades para el match en lo relacionado con Gutiérrez. Un posible obstáculo es la cuestión de la bolsa, aunque varios de los escritores de deportes de la metrópoli parecen creer que como Chocolate posee ya una decisión sobre Singer, exigirá la porción mayor de dicha bolsa y se figuran que el manager de Singer objetará a esa solución.

Gutiérrez reveló antes de la marcha que Chocolate estará listo para todos los contrarios en su clase al regresar a este país a últimos de Octubre y agregó que espera dar mucho trabajo a su representado.

En declaraciones facilitadas a la publicidad momentos antes de la partida, Pincho Gutiérrez expresó su mas sentido agradecimiento a los fanáticos y promotores de los Estados Unidos por el apoyo que a Chocolate han acordado y al mismo tiempo replicó a los críticos de la reciente decisión contra Al Singer a favor de Chocolate.

"Vamos a tomarnos unas vacaciones en la Habana hasta Octubre", dijo Gutiérrez, "y cuando regresemos a Nueva York estaremos encantados de dar la revancha a Singer a peso libre "catch weights". No insistiremos en los 12 tres cuartos como en el último encuentro.

"Además tendríamos gusto en que George Kelley, el juez que votó a favor de Singer, como uno de los árbitros y que pongan otro juez y otro referee en lugar de Charles F. Matheson y Lou Magnolia que ambos votaron por el Kik. Tenemos fe en la comisión de Boxeo de Nueva York y en que sus funcionarios darán su fallo a conciencia".

"Creemos poder derrotar a Singer permitiéndole presentarse con cualquier peso que escoja a pelear 15 rounds"

"Deseamos ofrendar nuestra viva gratitud a la Comisión de Boxeo de Nueva York y a este país en masa". "continuó Gutiérrez," por todo lo mucho que por nosotros han hecho. Han sido en extremo bondadosos con nosotros y en compensación nosotros hemos tratado siempre de hacer lo que debíamos de cumplir nuestro deber. Chocolate ha demostrado plena y abiertamente que pelea muy limpio, que es irreprochable en el ring, y que se le puede conceptuar como todo un caballero en el ring y fuera de él. En ninguna de sus muy numerosas peleas ha sido acusado de dar golpes bajos o se ha insinuado algo respecto a sus métodos de pelear. Tampoco él ha reclamado nunca contra un foul".

"Chocolate ha boxeado por todos los clubs de Nueva York y no ha habido uno sólo de ellos que haya dejado de recaudar pingües ganancias cuando Chocolate ha trepado por las sogas de su ring. Jamás ha exigido una garantía. Cobró $40 por su primer bout y $44.000 por el último: su encuentro con Singer la semana pasada. El Kik ha tratado de demostrar su sincero agradecimiento por la manera con que lo han tratado. Ha boxeado por $666 en una función benéfica cuya recaudación en taquilla fué de más de $38.000. Retornó al club de Mitchell Field que le dió su primer match y les entregó un contrato firmado en blanco como prueba de gratitud".

Sentimos mucho que se hayan producido tantos y tan serios desacuerdos acerca del match con Singer La cosa fué muy reñida y cuando la cosa es tan igual siempre hay desacuerdos. Los árbitros fallaron siguiendo los dictados de su conciencia. El Kik cree que ganó y yo claro que también. Lo que es más los dos creemos que puede ganarle a Singer con cualquier peso. Si Singer quiere su revancha el invierno que viene estamos dispuestos a dársela y a acatar las decisiones de la Comisión de Boxeo de Nueva York en esa fecha. Ha sido justa y equitativa con nosotros. Habla muy alto de la honorabilidad y recto juicio de los altos funcionarios del boxeo neoyorkino que un negrito cubano pueda llegar a esta magna urbe y ser tratado con perfecta justicia y perfecta equidad en todas ocasiones".

"Bueno, creo que ha llegado el momento de decirse adios o, mejor, hasta la vista. Cuando regresemos dentro de un mes o cosa así boxearemos con Bud Taylor en el Coliseum para nuestro buen amigo Jess McMahon".

Gutiérrez reveló asimismo que cuando vuelva a este país traerá a Elpidio Pizarro un peso máximo para matches en Nueva York y sus alrededores.

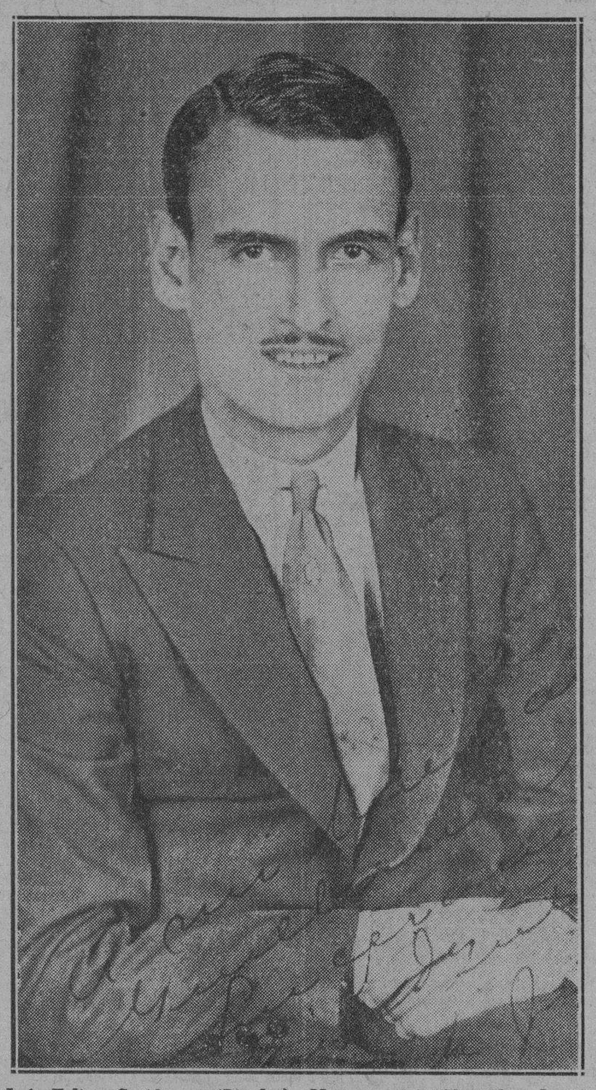

Luis Felipe Gutiérrez, (Pincho), Manager del "Kid Chocolate"

Un Caso Simpático

UN BROWN QUE NO ERA MORDECAI

NUEVA YORK, septiembre 5. AP.—La gran equivocación del magistrado Albert H. Vitale, fué el no recordarse que el famoso lanzador Mordeca Brown, el de los tres dedos, no era zurdo.

Cuando un tal Dr. Edward Brown compareció ante él por no haber pagado a un cochero $21.75 el resto de una cuenta de $100.00 por "ir de aviación", alzó su mano izquierda y dijo que era el famoso lanzador del Chicago, entonces el magistrado se mostró sentimental y dió la libertad a Brown con la condición de que éste pagara el balance de la cuenta.

Más tarde el magistrado recordó que el lanzador Brown no era zurdo, pero ya era tarde para proceder. El tal Dr. Brown dijo que desde que se retiró de la pelota ha sido un droguista en Reno, Nev.

Acuerdos tomados en el Ayuntamiento por la comisión de recibo a Chocolate y Pincho Gutiérrez que llegan mañana

Presidió el Comandante Enrique Recio, actuando de Secretario el señor Florentino Pedroso, acordándose que la hora de llegada del hidroplano sea a las 2 de la tarde de mañana, sábado

La Comisión Organizadora del recibimiento y homenajes al invicto Kid Chocolate y su manager Pincho Gutiérrez, se reunió nuevamente en la tarde de ayer jueves en el salón de sesiones del Ayuntamiento de la Habana, bajo la presidencia del comandante Enrique Recio, actuando de secretario el señor Florentino Pedroso, adoptándose los siguientes acuerdos: fijar la hora de llegada a la Habana de Chocolate y Pincho, que será las dos de la tarde del sábado próximo, a bordo de una aeronave de la Compañía Pan American Airways, piloteada por el capitán Musick, a cuyo efecto se le cablegrafió a Pincho Gutiérrez, por conducto del señor Alcalde, a fin de que la salida de Miami sea a una hora adecuada para llegar dentro del tiempo que se le señala.

Los señores Víctor de la Fuente y Medardo Bueno fueron comisionados con amplios poderes para entender y ordenar todo lo que se relacione con el recibimiento en la bahía. Estos señores que desde el inicio de los trabajos para el recibimiento vienen trabajando con verdadero entusiasmo, informaron a la Comisión, en la reunión de ayer, que habían dispuesto doce remolcadores y 23 lanchas para el transporte del público, que deberá concurrir por el muelle de la Capitanía del Puerto, que es el lugar señalado para el desembarco.

El comandante Recio, comisionado por el Alcalde para entenderse con la confección de las medallas a Pincho y Chocolate, informó que dichas medallas habían sido ordenadas y que estarían en poder del Alcalde oportunamente.

Se han ordenado distintivos rojos para los periodistas y distintivos blancos para los señores de la Comisión.

El señor Castelló Montenegro, fué comisionado para ir en aeroplano a Miami a dar las últimas instrucciones al piloto de la aeronave que conducirá a Cuba a Chocolate y a Pincho, a fin de que salgan de aquella ciudad a una hora conveniente y sepa en el lugar que deberá acuatizar.

La Comisión se declara en sesión permanente acordándose reunirse a las 4 de la tarde de hoy viernes, en el mismo lugar, para ultimar los detalles del programa para el recibimiento.

Del Campeonato Amateur de Golf

Hubo una sorpresa

Por Alan J. Gould
Director deportivo de la A. P.

PEBBLE BEACH de California, sept. 5 (A. P.)—El Lejano Oeste, huésped del primer campeonato en que no figura Jones en seis años luchará contra el Este por la posesión del título de campeón nacional amateur.

Así se aseguró hoy cuando dos veteranos de Oregón, el Dr. Oscar Willing y Henry Chandler Egan, campeón de 25 años entraron de corrido en los semifinales junto con el diestro Harrison R. (Jimmy) Johnston de St. Paul y con Francis Ouimet campeón en 1914.

Willing y Egan se encontrarán en el primer semi-final a 36 hoyos de mañana, mientras Ouimet y Johnston lucharán en el otro, de modo que sea cual fuere el resultado existe la seguridad de una competencia interseccional para el sábado.

En una sucesión de sensacionales matches cuarto-finales Willing eliminó la última amenaza extranjera al dominar al gigante campeón inglés Cyril Tolley por 4 y 3 llevando siempre la ventaja después de los primeros nueve hoyos.

Egan en su primera aparición en un torneo desde 1921 se anotó una victoria más sorprendente y aplastante sobre el rubio Jess Sweetser de Nueva York por 6 ganados p 5 a jugar.

El momento culminante del día lo originó "Jimmy" Johnston cuando venció a George Voigt, el favorito de Nueva York por 1 ganado en un match espectacular que se extendió a tres hoyos de más y se decidió en el 39o. green. Este triunfo siguió al de Ouimet sobre el as juvenil de San Francisco William Lawson Little Jr. en otra batalla de variadas y contrarias alternativas decidida en el 36o. green donde Ouimet metió un putt de 20 pies para un "birdie" "pajarillo" empatando así el hoyo y ganando así el match por un ganado.

Torneo de invitación entre los fly weights

Es idea del promotor Playfair y figurará en él Black Bill

TORONTO, septiembre 5 (A. P.) — Playfair Brown, promotor de boxeo de Toronto, tiene una nueva idea para resolver el asunto del campeonato mundial de peso mosca. Brown tiene en perspectiva un torneo por invitación en el cual el vencedor será oficialmente reconocido como el indiscutible campeón.

En la lista de los invitados: Willie Lamorte; Midget Wolgast; Speedy Dado; Black Bill; Willie Davies; Frankie Genaro; Josey Ross; Steve Rocco y Frenchy Belanger entre los reclamantes americanos y Johnny Hill el campeón británico. Brown anunció su plan ayer manifestando que él intenta recurrir a la Comisión Atlética de Ontario y la Federación del Boxeo Canadiense para oficial reconocimiento del torneo como una serie de eliminación por el campeonato y a otras federaciones del Canadá para que apelen a las principales Comisiones de los Estados Unidos por su cooperación.

Payne como Chocolate

La famosa cuadra de Harry, como la de Pincho, va de triunfo en triunfo

NUEVA YORK, septiembre 5. AP. —El que su entrada entre primero y segundo en una carrera de importancia parece ser ya un hábito de Harry Payne Whitney y su trainer Jimmy Rowe.

Por vez segunda en menos de una semana las sedas azul celeste con topes marrón alcanzaron el primero y segundo premios en un stake tan importante al galopar Dustemall por delante del field en los Matron Stakes de Belmont Park con Murky Cloud a su grupa. El otro doble triunfo fué en Saratoga la pasada semana cuando Bojun y Which One, los ases del establo, terminaron en ese orden en el rico Hopeful.

Pero hoy la entrada de Whitney no fué al poste de partida con un logro tan excesivo como el otro día, resultando imposible apostar a ella. Dustemall y Murky Cloud se cotizaron a 6 contra 1, siendo favorito con logro a su favor. En muchas otras maneras el rico evento para potrancas de dos años se asemeja al clásico de Saratoga.

La victoria cuyo tiempo fué de 1.11 le valió $26.750 al dueño de los ganadores que de tanta popularidad disfruta en el turf internacional, de cuya suma $1.500 fueron para el segundo.

Mandell vs Vicentini

Se enfrentarán esta noche, pero no se discute el título de Campeón de Sammy

CHICAGO, sept. 5 (A. P.)—Sammy Mandell que encuentra creciente dificultad para hacer el peso necesario a la clase del ligero ha terminado con el llamado circuito de luz brillante y ahora se quiere dedicar a ganar mucho dinero.

En vez de pelear con boxeadores de poca categoría en las ciudades de menos importancia, como lo ha hecho en el pasado desde que ganó el título el "sheik" de Rockford espera arriesgarlo frecuentemente el próximo invierno. Por de pronto se enfrenta con el rudo Vicentini en una pelea en que no se discute el campeonato mañana por la noche.

Tanto Mandell como su manager Eddie Kane admiten que la razón de ese cambio es su deseo de hacer dinero.

El campeón de peso ligero está también dando ojeadas hacia el campeonato de peso welter de Jackie Fields, a quien derrotó una vez, teniendo plena confianza en poder repetir la proeza.

Mandell y Vicentini dan fin a su entrenamiento hoy.

LA ESCALA GLORIOSA DE CHOCOLATE Y PINCHO

SILVERBERG
CASTLE

ENOS
SINGER
ERICKSON
GRANDE
DE SALVO
FERNANDEZ

GREEN
LORENZO
E. O'DOWD
RISS
S. SMITH
KOTH
SUGGS
RYAN

P. O'DOWD
MERCER

COHEN
JOHNSTON
GREGORIO
SCALFARÓ
HOLSTEIN
LA BARBA
VACA
TISCH
DENCIO

MAY

PALUSO
S. SMITH
BURRONE
SCHWEITZER
GRAHAM
RACKOW

Juan Castelló Montenegro, que vendrá a la Habana el sábado, en avión, con Kid Chocolate.

NUESTO COMPAÑERO CASTELLO SALUDARA AL "KID" EN MIAMI

Y a su manager Pincho Gutiérrez en nombre de la Comisión de festejos y del DIARIO DE LA MARINA

Esta tarde por la vía aérea sale para la ciudad de Miami, nuestro querido compañero Castelló Montenegro, quien esperará allí la llegada de Kid Chocolate y de su manager, Pincho Gutiérrez.

Ambos se encontrarán en Miami a las siete de la mañana del sabado, y acompañados del señor Castelló Montenegro saldrán a las doce de ese día para la Habana, a donde llegarán a las dos, acuatizando en la bahía después de hacer un amplio vuelo sobre la población.

El señor Castelló Montenegro lleva la representación oficial de la Comisión de Festejos y un saludo muy expresivo a Chocolate y Pincho, de la Sección de Sports del DIARIO DE LA MARINA.

UN NUEVO TORPEDERO TEAM DE LOS PIRATAS

SELMA, Ala., Sep. 5. (AP).— Directores del club Selma de la Liga Sur Estet anunciaron hoy la venta de Ben Sankey, shortstop, al club Pittsburgh de la Liga Nacional. Sankey comenzó su carrera de baseball en el Instituto Politécnico de Alabama, Auburn.

Ajedrez Internacional

—Sólo se jugaron los juegos suspendidos.
—José Raul Capablanca jugará hoy con Colle.

BUDAPEST, septiembre 5. (AP.)— Al jugarse hoy cinco de los seis partidos aplazados, se terminaron cuatro de los rounds en el Torneo Internacional de Maestros de Ajedrez con excepción de uno que volvió a ser pospuesto. No experimentaron cambio alguno las primeras posiciones, pero el doctor Vajda, de Hungría, empató en cuarto lugar con el doctor Tartakower, de Francia, al hacer tablas con el Prof. Prokes, del Checo-Eslovaquia, en una apertura del peón de la Dama, que duró 60 movimientos.

Canal, del Perú, después de ganar su juego con Brinckmann, de Alemania, procedente del primer round se sentó frente a Przepiorka, de Polonia, para terminar el suyo del segundo. Este fué declarado tablas en 73 jugadas. Sir George Thomas, de Inglaterra, obtuvo su primer victoria a expensas del Prof. Prokes, quien perdió una pieza y se rindió despues de 55 jugadas. Bosch, de Checo-Eslovaquia, le ganó a Colle, el maestro belga, elevándose así al mismo nivel de Canal, Steiner, de Hungría, y Przepiorka, de Polonia, jugaron 15 movimientos más en su partido del tercer round, declarándose un nuevo aplazamiento. En ese momento Przepiorka ostentaba una ligera ventaja que espera hacer decisiva.

SITUACION ACTUAL

	G.	P.
Capablanca	3½	½
Havasi	3	1
Rubinstein	3	1
Tartakower	2½	1½
Vajda	2½	1½
Bosch	2	2
Canal	2	2
Przepiorka	1½	1½
Steiner	1½	1½
Monticelli	1½	2½
Thomas	1½	2½
Colle	1	3
Prokes	1	3
Brinckmann	½	3½

El sorteo para el 5o. round, que se jugará mañana, es el siguiente:

Thomas contra Steiner; Vajda contra Rubinstein; Bosch contra Prokes; Brinckmann contra Monticelli; Canal contra Havasi; Capablanca contra Colle y Tartakower contra Przepiorka.

LA ASOCIACION DEL SUR

Unos por lluvia y otros por estar los terrenos húmedos, se suspendieron ayer tres de los cuatro juegos que estaban anunciados en el circuito de la Asociación del Sur. El Chattanooga venció al Little Rock, 4 x 1, en el único match celebrado.

ASOCIACION AMERICANA

En el circuito de la Asociación Americana fué en el que hubo ayer mayor actividad. Véase si no el resultado de los juegos: Louisville y Toledo no pudieron jugar por la lluvia. El Columbus le ganó al Indianápolis, 5 x 2; el St. Paul ganó el primero, 7 x 4 y el Kansas City, 15 x 6. El Minneápolis y el Milwaukee también se dividieron los honores, ganando el primero el Minneápolis, 13 x 10 y el segundo el Milwaukee, 12 x 9.

GRAN CONCURSO 145 Serie Mundial 1929

CUPON-PROGRAMA de los juegos que se celebrarán el Viernes 13 de Septiembre de 1929

LIGA NACIONAL		LIGA AMERICANA	
FILADELFIA en CHICAGO	☐ ☐	SAN LUIS en NEW YORK	☐ ☐
NEW YORK en PITTSBURGH	☐ ☐	CLEVELAND en WASHINGTON	☐ ☐
BROOKLYN en CINCINNATI	☐ ☐	CHICAGO en FILADELFIA	☐ ☐
BOSTON en SAN LUIS	☐ ☐		☐ ☐

Señale con una cruz las casillas de los Clubs que usted estime resultarán vencedores

NOMBRE Y DOMICILIO DEL CONCURSANTE:

Sr. .....

Calle ..... No. .....

Ciudad o Pueblo .....

Para la MULTIPLICACION de mis aciertos acompaño . . . . . cajetillas vacías de GENER y . . . . . cupones SIN SELECCION del DIARIO DE LA MARINA de esta misma fecha

HAGA SU SELECCION Y REMITA ESTE CUPON CON SUS CAJETILLAS VACIAS Y CUPONES ADICIONALES QUE QUIERA AL APARTADO 2030 O DEPOSITELO EN CUALQUIERA DE NUESTROS BUZONES

RESULTADOS DE LAS GRANDES LIGAS

LOS JUEGOS DE AYER

LIGA NACIONAL

Pittsburgh 10; Cincinnati 5.
Los otros fueron suspendidos por lluvia.

LIGA AMERICANA

Cleveland 4; Detroit 0, (5 innings).
Los otros fueron suspendidos por lluvia.

	Chicago	Pittsburgh	New York	San Luis	Brooklyn	Filadelfia	Cincinnati	Boston	Ganados	Average
Chi		9	11	15	14	16	10	12	87	675
Pitts.	12		8	13	9	8	13	11	74	578
N. Y.	7	10		11	7	14	10	9	68	531
S. L.	3	4	7		11	12	15	10	62	492
Bro	6	5	12	8		9	10	10	60	469
Fila	4	11	4	5	9		10	14	57	442
Cin	6	8	9	3	9	8		11	54	419
Bos	4	7	9	9	9	5	7		50	394
Pdos.	42	54	60	64	68	72	75	77		

	Filadelfia	New York	Cleveland	San Luis	Detroit	Washington	Chicago	Boston	Ganados	Average
Fila		12	12	10	15	16	9	16	90	687
N. Y.	8		5	12	10	10	14	15	74	578
Cle	6	12		7	11	12	10	11	69	539
S. L.	8	6	9		11	7	17	9	67	533
Det	4	7	11	8		9	9	12	60	465
Was.	3	9	6	13	7		9	12	59	457
Chi	9	4	9	4	7	8		10	51	398
Bos	3	4	7	7	8	8	9		46	351
Pdos.	41	54	59	61	69	70	77	85		

JUEGOS PARA HOY

LIGA NACIONAL
Brooklyn en Pittsburgh.
Chicago en San Luis.

LIGA AMERICANA
Cleveland en Filadelfia.

M.E.C.D. 2016

CONFIA MUCHO EN SUS PLAYERS WRIGLEY EL DUEÑO DE LOS CUBS

WRIGLEY CREE QUE SI LOS CUBS VAN A LA SERIE MUNDIAL SALDRAN VENCEDORES

El dueño del Chicago cree que su club derrotará a los Atléticos si ambos ganan en sus respectivas Ligas.—Da gran crédito a McCarthy por su team.—Notas y comentarios de base ball

"Si nosotros triunfamos en la carrera de la Liga Nacional y vamos a la Serie Mundial, tengo la seguridad de que ganaremos. No cabe duda alguna".

El que hablaba era William F. Wrigley, jr., dueño de los ya casi campeones del más viejo circuito de las ligas mayores los Clubs de Chicago. Su conversación se hacía más interesante a medida que consumía el cigarro que sostenía en sus dedos, y el oyente no era otro que el manager de los Oseznos, Joe Mc Carthy.

"Entiéndeme bien", continuó el dueño del Chicago, "yo no quiero decir que hemos ganado ya el pennant, pero me parece que tenemos el mejor team de baseball que se ha conocido. Así lo indican nuestra habilidad, nuestro espíritu y nuestro carácter."

"Nuestros players son perfectos caballeros, y entre ellos no existe enemistad alguna. Las lesiones—que nos han atacado sin tregua esta temporada— han sido nuestro gran handicap para no haber entrado en la lucha por el pennant hasta mediados de la contienda."

"No hemos tenido hasta ahora lo que muchos llaman buenos "breaks". La lesión de Charley Grimm, ha sido la última de las malas noticias que he recibido. Si Hornsby u otra de nuestras fuertes columnas sufrieran alguna lastimadura es estos momentos, creo que nos sería demasiado fastidioso."

PERDIERON TRES CATCHERS EN CINCO MINUTOS

"Recuerdo perfectamente un juego de esta temporada en que perdimos tres catchers en cinco minutos. Esto indudablemente que es un record pero no el que deseamos implantar.

Mr Wrigley explicó después el por qué no podía perder en la Serie Mundial—pensando, desde luego, en que los rivales del clásico mes de Octubre fueran Cubs y Atléticos.

"Nuestros Cubs están dirigidos por un nativo de Filadelfia, en la persona de Joe McCarthy, y yo mismo soy también nativo de esa ciudad. Así que de ir esos dos clubs a la grandiosa serie, tengo la seguridad de que alguno de mis teams vencerá— lo mismo el team que he adoptado, como el que representa a mi ciudad en la Liga Americana. Quisiera que mi team fuera el vencedor, pero de todos modos si ganan los Atléticos, me sentiré bastante satisfecho con haber ganado el trapo de la Liga Nacional".

UNA TERCERA BASE DE TRECE AÑOS.

Wrigley se dirigió después a Mc Carthy en esta forma: "Usted tiene que decir Joe, que yo no soy más que un fanático de mi club. No tengo nada que hacer en su dirección ni en los negocios de la oficina."

Joe expresó después la contrata del joven player Red Salomon, third baseman que sólo cuenta con trece años de edad y que constituye un record para la gente joven, que ha sido contratada hasta ahora en las mayores. Red es elegible para jugar en High Schools o en colegios.

"Es el mejor player junior que existe en nuestro continente", declaró Joe. "Red estará listo para jugar con los Cubs tan pronto como sobrepase la edad en que se encuentre completamente desarrollado. Entonces será material de grandes Ligas."

Mr. Wrigley después de escuchar estas palabras no quiso hablar individualmente de su team, pero expresó con las mejores frases, lo satisfecho que se encontraba de trabajo que había realizado la novena, y muy especialmente de la labor desplegada por Mc Carthy.

AL FIN HAN LOGRADO UN BUEN TEAM.

"Todos ustedes saben que este club no ha sido hecho accidentalmente. Ha sido construido laboriosamente por un individuo que tiene una gran inteligencia y que conoce a fondo lo que es construir un team y lo que es trabajar en el baseball."

La conversación fgiró después acerca del maratón acuático de Mr. Wrigley, quien declaró que sus ideas eran el hacerlo paralelamente a las ideas de la Copa Davis. O dicho en otras palabras, que fuera una competencia internacional que tuviera bases profesionales.

OXOIDE

FUERTE-ENGORDA

1 copa de 100 c.c.=½ lb. CARNE FRESCA

Alimenta sin cansar su ESTOMAGO

Sabroso - Aromático

EXIJA LEGITIMO OXOIDE

Varias veces al día

Jugo carne de 97% Extracto concentrado al 25%

Dr SIMPSON

PREPARADO POR DROGUERIA "SARRÁ"

Sólo una muestra a cada persona mediante la presentación de este periódico en la Droguería Sarrá - mañana.

¡CUIDADO!

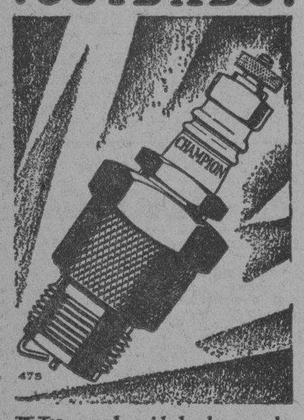

Un poco de cuidado al escoger las bujías representa la diferencia entre un funcionámiento perfecto del motor y un automovilismo inseguro y lleno de contratiempos. Para conseguir los mejores resultados del motor, amén de comodidad y satisfacción para Vd. mismo, use Bujías Champion. ¶ Las Champion son equipo original en automóviles de todos los tipos y clases y la mayoría de los automovilistas las emplean con constancia.

Representante de la fábrica: C. H. MacKay, Avenida 7, entre 34 y 36, Miramar, Habana

CHAMPION

Confiables para todo motor

Toledo, Ohio, E. U. A.

Babe Ruth Dice:

Los players jóvenes están forzando a los veteranos.—El tributo de los amigos y admiradores de Red Faber.—El recuerdo de los old timers.—Varias notas sobre base ball profesional

Un individuo que haya pasado temporada tras temporada en las Ligas Mayores, sin otro aliciente que ver las caras que vienen y las caras que se van, tiene que tener un poco de sentimiento cuando sucede algo como la celebración del día de Red Faber en Chicago. Esto tiene que hacerle pensar un poco.

Una gran cantidad de amigos de Faber, procedentes de Chicago y de Iowa, se reunieron hace poco para celebrar en su honor el aniversario de su campaña número dieciseis en las grandes ligas. Y mientras presenciamos aquel espectáculo de admiración y simpatía me ocurrió la idea de que Red y yo somos los únicos supervivientes de aquellos días de 1914, cuando juntos ingresamos en el Big Show.

Por supuesto que aún quedan muchos otros como Wallie Senang, Jack Quinn, Herb Pennock, y unos cuantos mas, pero créanme, están escaseando los jugadores de aquella época. Del viejo conjunto que tenía el Boston Red Sox cuando ingresé en las mayores, no queda más que yo, y del team que proporcionó a Connie Mack un campeonato aquel año, no hay uno solo en actividad. Todos han desaparecido.

De los individuos que había en los Yankees cuando yo ingresé en ese club, Bob Meusel es el único que aún continúa en la lista de los que prestan servicios. Y yo tengo actualmente 35 años. Esto les dará una idea clara de como uno se pone viejo en el base ball, y como pasan los años viendo una campaña tras otra. Cuando Red Faber y yo ingresamos en la liga (los dos vinimos el mismo año) Lou Gehrig era un chiquillo que jugaba pelota en los placeres que hay alrededor de New York. Rogers Hornsby era un pelotero desconocido de la Liga de Texas. Tony Lazzeri, Mark Koenig, Earl Combs, Bill Dickey y la mayoría de mis compañeros de team hoy en día, eran solamente jugadores de Hight School que conocían las grandes ligas por leer los scores diariamente en los periódicos. A veces parece extraño que yo sea un veterano que está jugando su decimosexta campaña, y que sea uno de los más viejos, desde el punto de vista de servicio, de la Liga Americana. Ustedes deben comprender que jugando día tras día no se puede impedir que los años nos hagan viejos, y que esas canas que van saliendo entre nuestros cabellos, están señalando la edad y al mismo tiempo el hueco de un veterano mas que ha caído para ser reemplazado por otro player joven. Solamente un día, como el de la celebración del aniversario de Raber, es cuando nos damos cuenta que estamos cerca de fin y de que esos novatos que están aprendiendo por nuestros consejos están ya listos para calzarse nuestros zapatos y emprender su carrera.

He visto a muchos de ellos ir y venir durante mi estancia en la liga. Después de la celebración de la fiesta el otro día, conversé largo rato con Faber acerca del cambio que ha dado el baseball. Hay muchos players jóvenes que han sido y son grandes estrellas, pero para nosotros los veteranos, no habrá más luminarias que las que existieron cuando ingresamos en el circuito. Aquel Boston Red Sox de 1914 y 1915 me parecerá siempre el mejor team de todos los tiempos. Bill Carrigan, que nuevamente está dirigiendo el team, vendrá siempre a mi mente cuando recuerde los grandes catchers del pasado. George Foster, Ernie Shore, Joe Woods y toda la vieja pandilla representarán para mí lo mejor que ha existido en cuanto a pitchers.

Muchas veces uno no puede olvidar los primeros amigos que tuvo cuando trataba de abrirse paso entre los grandes players. Y aunque después se convierta en un gran jugador, o pertenezca a un club de gran calibre, él nunca podrá olvidar al club en que vino como recluta.

Un individuo tiene que admitir que se está poniendo viejo. Y la mayoría de los players creen que ellos son tan jóvenes todavía como cuando ingresaron en la liga. Pero si tienen un poco de sentimiento y comprenden la grandeza de algunos actos, como el del día de Faber, ellos tienen por la fuerza, que sentirse viejos.

Pero, bueno, hay solamente unos cuatro o cinco que aún se encuentran en la liga desde que yo ingresé. Y esos cuatro o cinco están ya cerca del ocaso. Tres o cuatro años más, y todosK habrán desaparecido para siempre. Personalmente he pensado en retirarme, y estoy dispuesto a hacerlo cuando el tiempo lo requiera. Pero quisiera tener por lo menos, cuando haga esa parada final de mi carrera, tantos amigos, y tanta reputación como la que conserva ese veterano

GRIFFITH NO CREE QUE LA CAIDA DEL CLUB SE DEBA A LA DIRECCION DE W. JOHNSON

Explica claramente las causas que han provocado la baja del team.—Johnson continuará como manager el próximo año.—La gran debilidad de los pitchers.—Notas y comentarios

Muy a pesar de que en todas las ciudades corre el rumor de que Walter Johnson no continuará al mando del club Washington la temporada entrante, el presidente del club, Mr. Clark Griffith ha declarado recientemente que desearía saber quien es el que se ocupa de divulgar esas noticias que no tienen fundamento. "Todo lo que puedo decir", declaró el propietario de los Senadores hace pocos días, "es que Walter está tan seguro en la dirección del Club, como yo lo estoy de que el monumento de Washington no se mueve".

Griffith habló después detalladamente acerca del caso de Johnson. "Según tengo entendido", continuó, "para dirigir un club de base ball hace falta mucha experiencia, que es la que está adquiriendo Johnson actualmente. Su problema fué todavía más defectuoso porque, además de tener que levantar un team que estaba completamente dormido, él estuvo ausente del club durante un año y por lo tanto no supo a qué atenerse en lo que a repartir posiciones, sin conocer lo que cada player podía o debía realizar. Esto hizo que casi la primera parte de la temporada tuviera que estar cambiando el line up constantemente".

"Cuando adquirió los servicios de Buddy Myer, Walter creyó que podía formar un gran infield, junto con Ossie Bluege y los infielders novatos. Pero desafortunadamente para él, todo no salió como pensaba, pues muchas veces no sabía a cual de los dos enviar a defender el tercer saco. Unas veces Ossie y otras Buddy, el caso es que no logró reunir todos los poquitos necesarios para presentar un cuadro completo. Sin embargo, esto no quiere decir que Meyer haya fracasado en la segunda base, al contrario, yo creo que el mismo Bucky Harris no hubiera realizado el trabajo que él está desarrollando".

"Con Ossie Bluege en perfectas condiciones cuando empiece la próxima temporada, creo que presentaremos un buen infield para luchar por el pendón de la Liga. Bluege puede desempeñar la tercera o el short,—porque juega las dos posiciones a las mil maravillas,—y espero que Walter sabrá convertir Buddy en una gran segunda base".

"Otro handicap que encontró Johnson en su primer año como manager de un club de liga mayor, fué el descalabro del pitching staff. Pero creo que con este año de experiencia, esos mismos muchachos y otros más que nos envíe nuestro scout, Joe Engle, sabrán darnos los triunfos suficientes para hacer un buen papel la próxima contienda".

"La mayor desilusión de esta temporada fué el caso del lanzador Irving Hadley. Este muchacho cuenta con todos los requisitos necesarios para triunfar en el big show, pero en el campo de entrenamiento a principios de esta campaña, se presentó demasiado grueso, y tuvo que dedicar todo su tiempo a rebajar peso. Como es de suponer, cuando estuvo listo para actua ren el box, se encontraba demasiado debilitado y cansado para poder actuar como de costumbre, y por consiguiente la mayoría de las veces había que sacarlo para enviar otro pitcher en su lugar. Sin embargo yo ayudaré a Johnson en la primavera del año entrante a fin de que Irving se encuentre listo para comenzar la season en perfectas condiciones."

"Hadley percibe actualmente un salario como pitcher de primera clase, y pienso hacer una cláusula en su contrato del año próximo, a fin de que se comprometa a hacer gimnasio o algun otro trabajo por el estilo durante el invierno. En esta forma podremos estar seguros de que Hadley no vendrá grueso al campo de training, o por lo menos con un peso excesivo que no pase de la cantidad que el trainer Mike Martin expondrá dentro de breve tiempo. El mismo caso me sucede con Marberry, pero me parece que él es más cuidadoso que Irving".

"En el caso de Braxton, Johnson ha descubierto que no necesita mucho trabajo en la primavera, pues entra en forma rápidamente. Walter no le ha hecho trabajar mucho durante esta temporada y sin embargo él ha respondido colosalmente cada vez que ha sido enviado a la lomita".

"Burke ha ganado bastantes juegos para nosotros últimamente, pero a pesar de eso Walter tiene que enseñarle mucho todavía. Johnson dice que Burke coloca la bola en medio del plate cuando tiene mucha velocidad, y que no debe hacer esto. El tratará de enseñarlo a trabajar por las esquinas y cree que será de gran ayuda para nosotros en el año 1930."

"He mencionado estos casos superficialmente", continuó Griffith, "para demostrar a ustedes que un manager necesita mucha experiencia para poder brillar en las grandes ligas. Y que un club de pelota no se dirige solamente haciendo señas y explicando teorías a los players antes de salir al field".

"Johnson está recibiendo un buen sueldo por dirigir mi club, y si yo no creyera que es el hombre que me hace falta para ese puesto, ustedes pueden estar seguros de que no estaría todavía en esa posición. Me parece que entiendo un poco de pelota y conozco algo de dirigir a los clubs, y he venido observando atentamente el trabajo de Johnson esta temporada, que resultó tal y como yo esperaba. En cuanto a la disciplina, con su carácter caballeroso pero firme, ha sabido hacerse obedecer, y creo que todos están dispuestos a cumplir las leyes del club. Walter está comenzando ahora a abrirse paso entre los managers de nuestro base ball".

"Miren sino el trabajo que ha realizado el club desde que dejamos nuestra ciudad para realizar una excursión por los clubs contrarios. De todas partes llegan noticias y comentarios del base ball que los Senadores están desarrollando. Johnson ha hecho trabajar muy duro a los muchachos en las bases, y como resultado ahora estamos alcanzando un gran número de base hits diarios. Antes la jugada indicada era casi siempre el sacrifice para adelantar el corredor, lo que casi nunca se realizaba por el mal corrido de las bases. Sin embargo Johnson está usando hoy en día el hit and run con gran resultado".

"Walter pitcheó durante veinte años para el Washington, y por lo tanto todos lo apreciamos y estimamos como un verdadero ídolo. Yo estoy soltando mucho dinero, pero estoy contento de tenerl entre nosotros. Cuando termine esta temporada habrá aprendido lo suficiente para brillar en las mayores y espera que el año entrante sabrá conducir a mi club por la senda de la victoria como el mejor de los managers".

Esta noche habrá basket en el San Carlos

Se enfrentarán las estrellas de Casas con el quinteto de esa sociedad

Un magnífico y reñido match de basket ball tendrá efecto en la noche de hoy en el elegante Club Vibureño, San Carlos tomando parte el potente team que dirige Eduardo de las Casas el cual ostenta su propio nombre y el no menos formidable five de los Carlistas.

Es de esperar un resultado sumamente reñido, por lo que los fanáticos de tan popular deporte disfrutarán de un soberbio encuentro basketbolístico en el que reinarán grandes emociones por parte de ambos fives.

Terminado este encuentro se bailará a los acordes de un conocido sexteto que ejecutará los mas melodiosos sones de su escogido y extenso repertorio.

El juego comenzará a las nueve en punto de la noche.

SPORTFOLIO

(Respuestas a las preguntas recibidas)

—En 1926, Tom Heeney y Bartley Maddon pelearon 20 rounds, llevándose Heeney la decisión.

—Simmons Hornsby, Heilmann y Hack Wilson son bateadores derechos. Manush y Klein batean a la zurda.

—Jimmy Foxx ha jugado todas las posiciones, menos pitching con los Atléticos de Filadelfia. Tiene tan solo 21 años.

—El match entre Dempsey y Shackey, se efectuó en New York. Dempsey ganó por la vía de knock out y no por foul, como uste dice, en el séptimo round.

—Joe Woods estuvo con el Boston Red Sox antes de la season de mil novecientos doce.

—A la lively ball le llaman "the rabbit ball". Bing Miller, el outfielder de los Atléticos tiene 35 años.

—Tanto Hughey Critz como Tony Lazzeri están considerados como las mejores segundas bases de sus ligas en lo que a fielding se refiere.

—Connie Mack nació en East Brookfield, Mass. Tommy Gibbons, George Carpentier y Luis Angel Firpo, fueron los contrarios de Dempsey antes de que éste pelease con Tunney.

—El Filadelfia Americano ganó el pennant en 1914 y el Nacional el año siguiente. La última temporada de Red Grange como futbolista de la Universidad de Illinois fué la de mil novecientos veinticinco.

—Grove Alexander, ganó 30 juegos en 1917.

LEA MAÑANA: SPORTFOLIO

LIGA NACIONAL DE AMATEURS

Records del Campeonato de Base Ball.—Manolo Lara, del Loma Tennis, es el líder de los hitters.—El Polaco Arredondo es el que más hits ha producido.—Macías, líder de los estafadores

Manolo Lara, el veterano autfielder de los Rojos del Loma Tennis Club ha vuelto a recuperar la supremacía de los bateadores en el circuito nacional de aficionados.

El brillante hitting sostenido por Manolo en los últimos games en que ha participado, le ha permitido escalar otra vez el primer lugar, siendo su average actual de .458. D. Rodríguez, del Ferroviario, le sigue de cerca con .455 y a pocos pasos de éste se encuentra el infielder Macías, de la Universidad que tiene .441.

Otros hitters de más de cuatrocientos puntos son: Gustavo Alfonso, del Vedado Tennis; Mejer, del propio team; Euguera, Arredondo y Cintas, del Fortuna; Blanco, del Loma Tennis y Bernardino Rodríguez, del Atlético de Cuba.

El Polaco Arredondo es ahora el que más hits ha producido en la season, teniendo 27 en los 17 juegos en que ha participado. Sergio Macías, de la Universidad, es el líder de los estafadores con 12 bases robadas en sus 17 games, y Espinosa, Morera, Macías, Dorticós, Aguilera, Freyre y Torrens, se encuentran empatados anotando carreras, con 17 a su haber cada uno.

En el batting conjunto la Universidad marca el paso con un average de .301 y en el fielding el Loma Tennis es el primero con .939.

A continuación damos los records del campeonato actual:

ESTADO DE LOS CLUBS

	G.	P.	E.	Ave.
Universidad	15	2	0	882
Loma T. Club	11	5	1	750
Fortuna S. C.	9	7	1	563
Policía	9	8	0	529
V. T. Club	6	8	3	429
Dependientes	6	10	1	375
Club A. de Cuba	4	12	1	250
Club Ferroviario	4	12	1	250

BATTING DE LOS CLUBS

	V.	C.	H.	R.	Ave.
Universidad	535	139	161	38	301
L. T. Club	521	93	138	28	284
F. S. Club	511	96	143	22	280
V. T. Club	510	93	136	30	267
Policía	555	69	145	38	261
C. A. de Cuba	492	72	128	21	260
C. Ferroviario	559	67	142	22	254
Dependientes	524	67	122	26	233

FIELDING DE LOS CLUBS

	O.	A.	E.	Ave.
L. T. Club	410	180	38	939
Policía	440	213	42	939
Universidad	408	202	42	935
Dependientes	411	222	45	934
V. T. Club	399	220	47	929
F. S. Club	396	166	43	929
Club Ferroviario	429	256	64	914
Clu A. de Cuba	395	207	62	907

BATTING INDIVIDUAL

	V.	C.	H.	R.	Ave.
M. Lara, L.	48	11	22	5	458
D Rodríguez, Fe.	33	8	15	3	445
S. Macías, U.	59	17	26	12	441
G Alfonso, V.	57	15	25	7	439
F. Mejer, V.	33	8	14	4	424
O. Reguera, Fo.	36	7	15	1	417
A. Arredonde, Fo.	66	13	27	5	409
F. Blanco, L.	42	2	17	0	405
A. Cintas, Fo.	37	13	15	1	405
B. Rodríguez, At.	55	6	22	0	400
L. Menció, At.	18	5	7	2	389
M. Tejeiro, At.	47	15	18	8	383
C. Fernández, P.	42	12	16	9	381
S. Cervantes, Fo.	32	8	12	1	375
J. López, D.	19	2	7	2	368
P. Alfonso, D.	41	3	15	2	366
A Rodríguez, Fe.	46	3	16	0	348
P Espinosa, U.	66	17	22	4	333
M. Morera, U.	60	17	20	5	333
F. Quintela, P.	42	7	16	1	333
N. Párraga, At.	27	3	9	2	333
J. Mendizábal, U.	24	6	8	0	333
L. Ruisánchez, U.	18	4	6	0	333
R. Hernández, V.	18	4	6	0	333
E. Cubillas, U.	18	3	6	1	333
M. Ortega, L.	46	13	15	5	326
C M. Fleites, V.	40	8	13	2	325
P. Dorticós, U.	53	17	17	4	321
F. Hernández, L.	35	9	11	0	314
M. Aguilera, L.	54	21	17	7	315
G Ballestros, P.	32	2	10	3	313
J. M. Gómez, At.	46	10	14	4	304
Alb. Castillo, Fo.	23	3	7	0	304
A. Freire, Fe.	57	9	17	1	298
J. A. Reguera, U.	47	13	14	0	298
R. Seiglie, V.	51	17	15	5	294
A. Paituvi, D.	51	6	15	1	294
J. Torrens, L.	58	15	17	4	293
R. Cordeiro, P.	56	6	16	0	286
A. Cobas, At.	35	7	10	2	286
M. Sotolongo, V.	16	4	5	1	286
N. Sirgado, At.	50	8	14	2	280
E. Maciá, L.	25	4	7	3	280
A. Arteaga, P.	37	6	10	1	270
R. Esnard, U.	26	5	7	2	269
J. Pérez, D.	56	12	15	5	268
P. A. Flores, Fe.	38	5	10	0	263
J. Ballesté, Fo.	19	3	5	1	263
J. Consuegra, V.	23	4	6	0	261
F. Mata, D.	62	5	16	3	258
P. Ruiz, L.	32	3	8	0	250

Hilario FRANQUIZ, Compilador Oficial.

Septiembre 4 de 1929.

POLICLINICA DE ENFERMEDADES VENEREAS

MORRO 0 DE 12 A 2

Tratamientos rápidos y modernos de la Sífilis, Afecciones Venéreas, Estrechez Uretral, Impotencia y Debilidad Sexual.

CLINICA ESPECIAL PARA CURACIONES $10.00 MENSUALES.

Con un Cupón de DIARIO DE LA MARINA puede usted obtener, gratuitamente, un retrato de Kid Chocolate.

Véalo en la pág. 2.

Anúnciese en el DIARIO DE LA MARINA

PARTE VALIDA

DE LAS CAJETILLAS DE "GENER" QUE PUEDEN MANDARSE EN LUGAR DE LA CAJETILLA ENTERA

Cualquiera otra parte que no sea la que aparece en el grabado, no tendrá valor para este Concurso

Cada GEM una Sonrisa

Después de usar la Hoja GEM uno se siente satisfecho y rejuvenecido por la sensación refrescante que le alegra el rostro limpio. El filo GEM de Doble Vida ha dado una afeitada suave, pero no ha dejado en pie el más leve vestigio de barba.

Las Hojas GEM duran más porque están hechas de acero de temple superior. Dan el doble de afeitadas que cualquier otra hoja. Su filo es sencillamente espléndido por lo eficaz y liviano. Ensáyelas y quedará encantado de lo rápidas, seguras y económicas que son para uso diario.

HOJAS GEM de Doble Vida

Representante Distribuidor:

EMILIO HAUSMANN, Zulueta 36, D.-Habana

Tópicos Futbolísticos

A cargo de PETER

Noticias y Comentarios

No hay cosa que satisfaga más a un periodista, cualquiera que sea su calibre, que un triunfo informativo. Y sobre todo, si el triunfo es obtenido defendiendo a los humildes, que a los poderosos es fácil defenderlos, pues como decía Anacarsis las leyes son telas de araña en la que sólo pueden enredarse los más débiles insectos.

Fuimos los únicos en defender a los Diablos Rojos del Central Almeida y el Gobernador de Oriente fué el único que nos dió la razón dándole un varapalo al organismo federativo de Santiago de Cuba. Más tarde defendidos a ese mismo Club de la irradiación injusta de que había sido objeto; el asunto está aún en poder de la Asociación de Foot Ball de la República de Cuba, y como es lógico suponer habrá justicia.

Ultimamente fuimos también los únicos en comentar la injusticia grande que se había cometido con los clubs de la Serie B, de la segunda Categoría, al haber celebrado el Comité Provincial elecciones con la sola asistencia de los representantes de los Clubs de la Serie A, y con la natural alegría encontramos entre los últimos acuerdos del flamante Comité Directivo uno que dice sencillamente lo siguiente: "Autorizar al Comité Provincial para que éste convoque a Elecciones lo más pronto posible". Lo cual en buen romance, quiere decir que las otras, "sistema oriental" que se hicieron, han sido dejadas sin efecto.

Y si eso no es otro triunfo nuestro no hay cosa que más se le parezca.

No tenemos la culpita.

* * *

Víctor Santos ha causado ya baja en el Fortuna. Muy poco tenía que durar un tirio en casa de los troyanos.

* * *

No nos gusta ensañarnos con nuestros triunfos, pero es el caso que nos debemos a la seriedad que debe tener todo órgano informativo, y es por esta por lo que hacemos resaltar que en la reunión del martes del Comité Directivo de la Federación de la Habana, se conoció la baja del jugador de la Universidad de la Habana, Rolando Rosillo, el mismo equipier que el 25 del mes de julio jugó con el "Dolores", de Santiago de Cuba.

Vayan fijándose que son ciertas todas nuestras informaciones aunque algunas de ellas se desmientan.

* * *

Muy grande era la animación que el domingo se advertía en el hermoso Stadium Polar para presenciar el partido entre el Bagatelle y Cultural, equipos que vieron en este día reforzadas sus líneas con elementos muy conocidos por la afición balompédica, como así lo son los Zamorita, los Noya, los Blanco, y otros más de no menos valía.

Eran las tres cuando a las órdenes del señor Anca, empieza el partido, sacan los Culturales pero muy pronto Blanco, centro medio del Bagatelle, se hace con el balón y es conducido en preciosa combinación hasta la puerta de los "libreros".

Tras preciosísimas jugadas por parte de los dos bandos, y en un momento de verdadera "furia" entre los delanteros del Bagatelle, el centro delantero de este equipo, de un buen cañonazo raso y cruzado, bate a gran Zamorita, a pesar de sus esfuerzos por evitarlo.

Sacan del centro y parece que la "furia" pasa ahora a poder de los culturales, que tras unos fuertes ataques hacia la meta contraria, y en un descuido de los defensores "bagatellanos" se escapan Noya y Rollete y este último marca el goal del empate, acabando al poco momento el primer tiempo.

Empieza el segundo half y los dos equipos dan muestras de querer poner el tanteador a su favor, pero en este parte parece que los del Bagatelle quieren imponerse y no pasa mucho tiempo sin que se vea flaquear un poco el quinteto trasero de los libreros, oportunidad que aprovechan los del Bagatelle para anotarles el segundo goal, que más tarde había de ser el del triunfo.

Un gran partido que ganaron los que más jugaron.

Con el triunfo del Bagatelle, dos a uno, se anexó ese equipo una hermosa copa que regalaba la animosa sociedad Puentedeume.

* * *

Los chicos del Deportivo Asturias celebrarán mañana sábado un gran baile de sala y al que han titulado con el nombre de "Fantasma".

Todo está preparado.

La Sección de Recreo y Adorno tiene preparado todo lo que a él se relaciona, y esperan sus componentes anotarse un éxito más a los ya numerosos obtenidos.

Los bailes del Deportivo Asturias, tienen ya su crédito entre los bailadores, y cada vez que estos asturianos anuncian un baile, es un lleno seguro en la mansión de Estrella y Subirana.

Tocará una orquesta y un son.

* * *

A continuación publicamos la nota oficial de los acuerdos adoptados por el Comité Directivo en su sesión ordinaria celebrada el día 3:

1 Por haberlo dispuesto la Asamblea de Delegados y de acuerdo con el artículo 29 del Reglamento el señor Manuel Menéndez, presidente saliente da posesión de sus respectivos cargos a los señores siguientes: Presidente: Eduardo Piñeiro y Varela; Secretario: Manuel Menéndez y Menéndez; Tesorero: Joaquín Lorero; Primer Vocal: Gervasio Fernández; Segundo Vocal: Narciso Colls y Tercer Vocal: Juan B. Olea.

2 Darse por enterados de los acuerdos del Comité Provincial.

3 Se aceptan las siguientes bajas de jugadores: Por el Olimpia S. C. José Manuel González Ramírez, Antonio Hernández Delgado Alberto Menéndez Hermida, Ignacio González García; por el Fortuna S. C. Aurelio González García, Víctor Santos y Luis Borrazas; por el Deportivo Cantabria José Gutiérrez Gutiérrez; por la Universidad de la Habana Rolando Rosillo; por el Club Deportivo Covadonga, Mario Orfila Cachot; por el Vigo Foot-Ball Club, Arturo López Zarraga; por el deportivo Centro Gallego, Juan Somoza Jauma y por el Deportivo Templete, Eliseo Riego Fernández.

4 Se aprueban las siguientes inscripciones de jugadores: Por el Real Iberia Foot Ball Club, José Castro Zaragoza; por el Club Sports Catalunya: Miguel Amantegui Albis, por el Fortuna Sport Club: Juan Mirás Nieto; por el Deportivo Templete: Francisco López González y Domingo Pulido Rodríguez y por el Deportivo Covadonga: Mario Cuba Vázquez.

5 Autorizar al Comité Provincial para que éste convoque a elecciones lo más pronto posible.

6 Programa para el domingo día 8 de Septiembre en Almendares Park:

1-15 Inauguración del Concurso de Verano organizado por el Comité Provincial.

Covadonga y Vigo. Arbitro Gonrado González.

Inauguración del Concurso Copa López Muñoz.

2-30 Real Iberia y Juventud Asturiana. Arbitro: Pablo Ferre Elías. De Jueces de línea José Pagés y Saturnino Alvarez.

4 Fortuna Sport Club y Sports Catalunya. Arbitro: Emilio Oliver Fernández; de Jueces de línea Norberto Fernández y Joaquín Muntaner.

Delegado Deportivo el señor Juan B. Olea.

Federación de Futbol de la Habana.

(Fdo.) Manuel MENENDEZ
Secretario.

* * *

Rogelio Núñez, Mariel. — Muy agradecido por su felicitación. Saludos.

Para hombres agotados

Píldoras TONIFER

Devuelven la potencia

M.E.C.D. 2016

Ha Desaparecido el Misterio Que Había Para Los "Corsarios" en Las Bolas de Red Lucas

En el cuarto inning tuvo que irse el famoso lanzador a la ducha, pues los batazos llovían por sobre su cabeza.—En el tercer inning un rally produjo siete carreras a los Corsarios.—Notas

CINCINNATI, Sep. 5. (AP).— Los Piratas completaron su solución del misterio de Red Lucas expulsándolo del box y ganando su último juego de la temporada en Cincinnati por 10 a 5. La victoria siguiendo a la del domingo pasado ha destruido por completo el poderío que Lucas parecía ejercer sobre los Corsarios desde Julio de 1927.

Ervin Brame el lanzador de Pittsburgh inició la arremetida de siete carreras que dió la victoria al Pittsburgh en e ltercero con un jonrón a los tendidos del right. Lo siguieron un doble, tres triples, dos singles y una mala tirada. Red Lucas atravesó el vendabal pero cedió el puesto a Jakie May en el cuarto cuando Lloyd Waner disparó un tribey con uno en base.

May contuvo a los bateadores Piratas aunque anotaron uuna vez en el séptimo y otra en el octavo. Brame y Lloyd Waner encabezaron el ataque a batazos, el primero con un doble y un single, además de su cuadrilteral y el segundo con un par de triples y un sencillo.

Los Rojos empezaron por batearle a Brame cuatro hits haciéndole tres carreras en el primero, pero no volvieron a anotar hasta el noveno en que un error, seguido por el triple de un bateador de emergencia, Walker, preparó el camino para dos carreras.

PITTSBURGH

	V.	C.	H.	O.	A.	E
Bartell, 2b	4	1	1	3	3	1
L. Waner, cf	5	2	3	5	0	0
P. Waner, rf	5	1	2	6	1	0
Traynor, 3b	4	1	1	1	0	0
Comorosky, lf	3	1	1	1	0	0
Hemsley, c	4	1	1	1	0	0
Sheely, 1b	3	1	0	7	0	0
Clarke, ss	3	0	0	3	2	1
Brame, p	4	2	3	0	4	0
Totales	35	10	12	27	10	2

CINCINNATI

	V.	C.	H.	O.	A.	E
Swanson, lf	4	1	1	3	0	0
Purdy, rf	4	1	3	3	0	0
Kelly, 1b	4	1	2	9	1	0
Allen, cf	4	0	1	4	0	0
Ford, ss	3	0	0	1	2	0
Critz, 2b	4	0	2	3	2	0
Stripp, 3b	4	0	0	0	3	1
Gooch, c	4	5	0	4	0	0
Pittenger (1)	0	1	0	0	0	0
Lucas, p	1	0	1	0	2	0
May, p	2	0	0	0	0	0
Walker (2)	1	1	1	0	0	0
Totales	35	5	11	27	10	1

(1) corrió por Gooch en el 9o.
(2) bateó por May en el 9o.

Pittsburgh . . . . . 007 100 110—10
Cincinnati . . . . . 300 000 002— 5

Empujadores: L. Waner, 2; P. Waner, Traynor, Comorosky, 2, Hemsley, Brame, 2, Swanson, Kelly, Critz 2, Walker.
Two base hits: Bartell, Brame.
Three base hits: L. Waner 2, Traynor, Hemsley, Walker.
Home run: Brame.
Sacrifices: Bartell, Traynor, Comorosky, Clarke, Swanson, Ford.
Double plays: Clarke, Bartell y Sheely; Bartell y Sheely; Critz y Ford.
Struck outs: Brame 1, May 4.
Bases por bolas: Brame 1; May 1.
Hits a los pitchers. Lucas 9 en 3 1|3 innings; May 3 en 5 2|3.
Pitcher perdedor: Lucas.
Quedados en bases: Pittsburgh 3; Cincinnati 6.
Umpires: Magerkurth, Hart y Klem.
Tiempo: 1.29.

LOS JONRONEROS

JONRONES DE AYER

Brame, Piratas	1
A la cabeza en la Americana	
Ruth Yankees	40
Foxx, Atléticos	31
Gehrig, Yankees	29
Simmons, Atléticos	28
Alexander, Tigres	20
A la cabeza en la Nacional:	
Klein Phillies	37
Wilson, Oseznos	36
Ott, Gigantes	36
Hornsby, Oseznos	33
Bottomley, Cardenales	28
Totales por Liga	
Nacional	675
Americana	529
Gran total	1204

ANDRES Y GUEZALA SORPRENDIERON VENCIENDO A URIA MAYOR Y LABAT

Contra lo que esperaban los catedráticos, los vencidos no pudieron desarrollar todo su juego.—Se quedaron en 26 tantos.— Para esta noche se anuncia un excelente y colosal programa

Anoche se registró un derrumbe de cálculos, al discutirse el partido estelar del programa anunciado por el Frontón Habana-Madrid. Ello se debió a que Andrés y Guezala, jugando mejor de lo que esperaba la cátedra y respondiendo brillantemente al duelo que les presentaron sus adversarios, dejaron en 26 tantos a Uria Menor y Labat Mayor, ganando sin verdadero susto el partido en cuestión.

El juego certero del joven Andrés, que cada vez adelanta más, y la ayuda eficaz que le prestó Guezala en la zaga, fueron verdaderos responsables del éxito obtenido, aunque podría decirse también que los vencidos, Uria y Labat, no jugaron con la habilidad de otras veces. Uria lució un tanto errático a mediados del partido, y Labat se mostró pifión cuando más necesidad tenía de apretar los tornillos.

El partido fué fácil para los ganadores, pero gustó mucho a los fanáticos, que gozaron con una bonita exhibición de Jai Alai. Ambas parejas mantuvieron el score parejo en la primera quincena, registrando igualadas bastante interesantes en los tantos 7, 8, 9 y 11; pero después de eso Andrés y Guezala lograron alcanzar una ventaja de cinco tantos, y es fué la que decidió el encuentro pues ni aun el esfuerzo realizado a última hora por Uria y Labat pudo disminuirla.

En el partido inicial, Pascau y Cubota, de azules, acabaron con Paco Menor y Buendía Mayor, dejándolos en diez tantos. Fué un triunfo fácil que no hizo sudar gran cosa a los ganadores. Paco lució bastante fuera de forma, necesitando todavía mucha más práctica para competir con más probabilidades de éxito.

En el intermedio Guisasola y Furquet, jugando brillantemente y defenidendo el color blanco, derrotaron a Sarmiento y Arrondo, azules, dejándolos en 20 para 30. El partido fué muy discutido en su primera parte, dándose siete igualadas antes que los ganadores tomasen la delantera que les proporcionó el triunfo.

Las quinielas fueron para José Luis y Arrondo, que pagaron 22 pesos por cada boleto combinado.

INTERINO.

Programa oficial para la función de hoy viernes 6, a las 8 y 30 de la noche:

Primer partido a 25 tantos: Antonio y José Luis, blancos; Pascau y Buendía Mayor, azules. — A sacar blancos y azules del 14½.

Pirmera quiniela a 6 tantos, a sacar del 14: Paco Menor; José Luis; Cubota; Buendía Menor; Esquivel Menor; Valenzuela.

Segundo partido a 30 tantos: Labat Menor e Ibarlucea, blancos; Guisasola y Arrondo, azules.—A sacar blancos y azules del 14¼4

Segunda quiniela a 6 tantos, a sacar del 14: Escarza; Antonio; Furquet; Buendía Mayor; Ibarlucea; Andrés.

Tercer partido a 30 tantos: Rafael y Salazar, blancos; Esquivel Mayor y Labat Mayor, azules. — A sacar blancos y azules del 14½.

LOS CINCO PRIMEROS BATEADORES DE LAS DOS GRANDES LIGAS

LIGA NACIONAL

Herman, Brooklyn	.396
Odoul, Phila.	.395
Terry New York	.379
Traynor, Pittsburgh	.370
Hornsby, Chicago	.369
LIGA AMERICANA	
Foxx, Philadelphia	.373
Fonseca, Clev.	.369
Simmons Philadelphia	.366
Manush, St. Louis	.365
Combs, New York	.355

REGATAS DE YATES

Está señalada para mañana sábado una importante regata de yachts de vela de la categoría Seis Metros en aguas del Havana Yacht Club, un triángulo que será cubierto tres veces para dar un total de recorrido de diez millas. Se discutirá la copa Jacinto Pedroso. La hora de salida las tres p. m.

SE RECLAMA UN RECORD DE PASO PARA CABALLOS

CHATHAM, Nueva York, Sep. 5 (AP).— Jueces de la feria del Condado de Columbia, reclamaban hoy que un nuevo record de paso para caballos de dos años en pista de media milla fué establecido en los terrenos de la feria ayer tarde. Cold Cash, una yegua perteneciente a F. C. Niles de Kansas City, Mo., y dirigida por Walter T. Britenfield, hizo la tercera carrera final, rompiendo el record de paso establecido de 2.09 3-4 por 2.08 1-2.

LA LIGA INTERNACIONAL

A continuación van los dos resultados de los juegos celebrados ayer en el circuito basebolero de la Liga Internacional: El Montreal derrotó al Toronto 3 x 2 y el Rochester al Bufalo, 11 x 5.

COMENTARIOS SOBRE LAS GRANDES LIGAS

ALGO SOBRE LA PROYECTADA SERIE DE YANKEES Y GIGANTES

Los periódicos de New York han hablado en estos días con marcada insistencia, de la posibilidad que existe de que Yankees y Gigantes celebren en Octubre una serie especial de siete juegos para decidir la supremacía basebolera de la ciudad. Algunos han mencionado con verdadero entusiasmo el asunto, asegurando que un choque entre los dos New York dejaría más de doscientos mil pesos de utilidades y que a la postre resultaría tan importante como la serie mundial, pero otros dudan del éxito, y dicen que una serie que se ofrezca al mismo tiempo que la mundial no tendrá buen resultado financiero.

El New York American del sábado pasado, dice a sus lectores que los oficiales de ambas novenas—Stoneham, McGraw, Terry y Tierney, por una parte y Ruth, Huggins y Barrow por otra—han negado el haber enviado o recibido algún reto para celebrar esa serie post-campeonato, pero hace constar que los fanáticos verían con muy buenos ojos dicha serie, ya que ella les proporcionaría la oportunidad de olvidar que, después de ocho años consecutivos de presenciar juegos de la mundial, este año no podrán ver ninguno, a menos que no se trasladen a Chicago o a Filadelfia.

«Tierney y Terry niegan haber visitado a los Yankees en el Stadium el jueves por la tarde»—dice el American. Ambos aseguran que se hallaban muy distantes del parque de los Hugmen esa tarde y dicen que en ningún momento se han puesto en comunicación con ellos para retarlos para una serie especial».

«No me explico cómo me han incluido en ese asunto—asegura el American que ha afirmado Tierney, que es secretario general de los Gigantes. «Ese día me encontraba en Brooklyn, atendiendo asuntos particulares y no pensé nada de base ball. Claro que una serie post-campeonato entre Yankees y Gigantes despertaría el entusiasmo del público, pero, yo no he hecho nada todavía para que sea una realidad. Ni puedo hacerlo, porque esos retos deben partir siempre de los managers».

Bill Terry, capitán de los Gigantes, de quien se decía que había acompañado a Bill Tierney en su visita a Yankee Stadium, ha negado también la veracidad de la noticia y asegura que esa tarde, aunque no tenía juego señalado, estaba un tanto lejos del home de los Yankees».

«El hecho de que yo sea íntimo amigo de varios jugadores Yankees y que frecuentemente los vea en el Stadium—ha dicho Terry—no quiere decir que esté interesado en celebrar series post-campeonato. En distintas ocasiones Combs, Lazzeri, Koenig y yo hemos hablado de eso, y una vez llegamos a la conclusión de que podíamos efectuarla este año, caso de que los dos teams no fuesen a la mundial, pero eso solo ha sido un sueño nuestro, y nunca hemos hablado seriamente del asunto. Además, ¿qué autoridad tenemos nosotros para concertar series?

John McGraw, manager de los Gigantes, ha dicho:

«Los retos para esa clase de series deben venir de un manager a otro, y ni Huggins me ha retado a mí, ni yo he retado a Huggins. Me parece tonto pues, hablar del asunto por ahora. Además, el público no se interesa nunca por esas series. Y si nos empeñásemos en celebrarla, observaríamos a todo el mundo interesado en el score de los juegos de la serie mundial, sin darle importancia a la nuestra. No, queridos. Los Gigantes no celebrarán más juegos de base ball después que se termine la presente campaña».

Eddie Barrow, secretario de los Yankees, dice que en un futuro se podrá pensar en ese asunto, pero no ahora; y Miller Huggins, manager del team, se expresa en términos parecidos a McGraw. Niega haber recibido ningún reto oficial, y dice que de recibirlo lo rechazará en seguida, pues a su manera de ver las cosas, el público está muy cansado de la pelota para que se les ofrezca una serie sin importancia.

Babe Ruth, dice esto en «The World»:

«Nada de series post-campeonatos. Yo tengo compromisos contraídos para escribir sobre los juegos de la mundial, y no podré participar en esa serie. Además, es una tontería querer cansar al público en esa forma. Matarían su entusiasmo y en futuras campañas, cuando cualquiera de los dos teams ganasen el pennant de su liga, los choques de la mundial no tendrían interés. Si de mí depende la celebración de esa serie, sepan que digo desde ahora que no».

Otros players, sin embargo, se muestran partidarios de la serie, y algunos como Earls Combs, Tony Lazzeri, Mark Koenig, Meusel, Jackson, Terry, Roush y Lindstrom aseguran que su celebración dejaría una fuerte ganancia a cada jugador.

El «New York World» se muestra contrario a la serie y se liga al «New York Herald Tribune» para formar atmósfera en contra, pero el «Times» y el «American» parecen favorecer su celebración y están haciendo todos los esfuerzos imaginables para hacer que los fanáticos se entusiasmen con la idea.

«Desde Agosto—dice el Times»—los jugadores yankees están pensando en esa serie, y tan es así, que una vez al visitar uno de nuestros redactores el dougout del team, oyó decir a Combs que, al capturar los Atléticos el pennant de la Liga a ellos les quedaba el consuelo de vencer a los Gigantes en la serie que habían de efectuar».

«Celebrar esa serie significaría matar el entusiasmo entre los fans—dice «The World». Al público de New York hay que darle series mundiales y no series particulares. Si esos players tenían tanto interés en ganar una buena suma después del campeonato, debieron haber luchado debidamente en la season. Los Gigantes se dieron por vencidos desde muy temprano y los Yankees abandonaron toda idea de ganar desde el primero de agosto, a pesar de que todavía tenían por delante dos meses justos de campaña.»

El «Herald» se expresa poco más o menos en términos parecidos a «The World», y el «Grafic», dice lo siguiente:

«La proyectada serie post-campeonato entre Yankees y Gigantes está recibiendo una publicidad demasiado grande para que no vaya a celebrarse. En New York existe bastante interés por ver ambas novenas en acción, y eso, aunque aseguren lo contrario, lo saben muy bien McGraw, Stoneham, Huggins, Tierney, Barrow y el Coronel Ruppert».

«Eso de que la serie no puede ir porque el público está muy cansado, etc., no es más que el bally-hoo acordado para hacer atmósfera entre los aficionados. La serie está acordada en principio, y sólo falta que se fije la fecha de la misma. Es indudable que no se podrá dar al mismo tiempo que la mundial, porque muchos players Yankees y algunos Gigantes, están contratados para escribir sobre la lucha de Cubs y Atléticos. Pero, puede darse antes o después y entonces, las ganancias serán grandes».

«El único que parece un tanto rebelde a la celebración de la serie es el Coronel Ruppert, que cree que los Gigantes pueden salir beneficiados a costa del prestigio que gozan los Yankees en la metrópolis con motivo de los triunfos obtenidos en la última campaña. Pero, el viejo Coronel quedaría convencido cuando Barrow le demostrase con números que una serie de cinco o siete juegos aumentaría grandemente las ganancias del club».

«De jugarse la serie sábados y domingos, el home de ambas novenas tendría que estar perfectamente preparado para recibir concurrencias de 90.000 espectadores y los periódicos tendrían que reservar una gran parte de sus páginas deportivas para hacer ambiente con la rivalidad de Boush con Combs, Jackson con Durocher, Ruth contra Ott, Terry contra Gehrig y Robertson contra Lindstrom.

DOMINO.

Ken Holloway Dejó en Dos Hits y Cero Carrera A Sus Antiguos Compañeros en Cinco Innings

El sexto inning se comenzó a jugar, pero no se terminó debido a la lluvia que tomó características de un diluvio y obligó a suspender definitivamente el encuentro.—Varias notas

DETROIT, septiembre 5. AP—Ken Holloway, ex-tigre, no se dejó dar más que un par de hits por sus antiguos compañeros en cinco innings y dió al Cleveland una victoria por 4 a 0 y la serie de dos. El encuentro fué suspendido en la primera mitad del sexto a causa de la lluvia y el score se contó hasta el quinto inclusive.

Los Indios dieron leñazos a Phil Page, recientemente venido de Toronto atizándole cuatro hits y anotándole tres veces en el primero, agregando una carrera más en el quinto y tres más en el sexto que no contaron antes de qu eel diluvio pusiera fin a la lucha. Tres de los siete hits del Cleveland fueron de más de una base.

Holloway ponchó tres Tigres y no dió más que un pase al ganar su breve juego por lechada.

CLEVELAND

	V.	C.	H.	O.	A.	E
Jamieson, lf	3	2	2	1	0	0
Tavener, ss	3	0	1	1	1	0
Averill, cf	2	1	1	1	1	0
Fonseca, 1b	0	0	0	7	0	0
Morgan, rf	2	1	1	0	0	0
J. Sewell, 3b	2	0	1	0	2	0
Hodapp, 2b	2	0	0	2	5	0
L. Sewell, c	2	0	1	3	1	0
Holloway, p	2	0	0	0	0	0
Totales	18	4	7	15	10	0

DETROIT

	V.	C.	H.	O.	A.	E
Johnson, lf	2	0	0	0	0	0
Rice, cf	2	0	0	2	0	0
Gehringer, 2b	2	0	0	3	2	0
Heilmann, rf	1	0	0	2	0	0
Alejander, 1b	2	0	1	3	0	0
McManus, 3b	2	0	0	1	0	0
Hargrave, c	2	0	0	2	1	0
Westling, ss	2	0	1	2	3	1
Page, p	1	0	0	0	2	0
Totales	16	0	2	15	8	1

Cleveland . . . . . . 300 00—4
Detroit . . . . 000 00—0

Empujadores: Averill, Fonseca, K. Sewell.
Two base hits: Averill, Alexander.
Three base hits: Morgan, J. Sewell.
Sacrifices: Fonseca.
Double plays: Westling, Gehringer y Alexander.
Quedados en bases: Cleveland 2, Detroit 2.
Bases por bolas: Page 2, Holloway 1.
Struck outs: Page 1, Holloway 3.
Umpires: Hildebrand y Guthrie.
Tiempo: 0.50.

LOS LEADERS EN LAS DOS GRANDES LIGAS

(Incluyendo los juegos celebrados hasta el día 4)

LIGA NACIONAL

Al bate: Herman, Petirrojos, 393; O'Doul, Phillies, 393.
Carreras: Hornsby, Oseznos, 131.
Carreras bateadas: Ott, Gigantes, 133.
Hits: O'Doul, Phillies, 210.
Dobles: Frederick, Petirrojos, 48.
Triples: L. Waner, Piratas, 16.
Jonrones: Klein, Phillies, 37.
Bases robadas: Cuyler, Cubs, 34.
Pitcher: Bush, Oseznos, ganados 18; perdidos 4.

LIGA AMERICANA

Al bate: Foxx, Atléticos, 373.
Carreras: Gehringer, Tigres, 115.
Hits: Simmons, Atléticos, 187.
Dobles: Manush, Carmelitas; Heilmann, Tigres, 40.
Triples: Miller, Atléticos; Fonseca Indios, 14.
Jonrones: Ruth, Yankees, 40.
Bases robadas: Gehringer, Tigres, 23.
Pitcher: Grove, Atléticos, ganados 19; perdidos 4.

EN LA LIGA DEL ESTE

He aquí los resultados de los juegos celebrados ayer en la Liga Oriental: El Albany venció al Allentown, 4 x 2; el Hartford derrotó al New Haven, 8 x 7; el Bridgeport al Springfield, 5 x 1 y el Pittsfield al Providence, 5 x 2.

SALDRAN DEL RING EN CAMILLA LOS PUGILES NOQUEADOS

CHICAGO, Sep. 5. (AP).— "Carguenlo y sáquenlo con pies por delante" esta podrá ser la orden próximo al ring como resultado de lo odenado hoy por la Comisión Atlética del Estado de Illinois, requeriendo a los promotores que tengan preparadas dos camillas para cargar víctimas del knockout que no puedan salir por propios pies.

La forma que se ha usado ha sido tirar los peleadores derrotados sobre los hombros y cargarlos a través del público.

La Comisión ha considerado esto una forma muy poco caballerosa para tratar a un boxeador después de ser noqueado.

LOS 6 DE LA FAMA

El entero grupo de los Seis de la Fama no jugó por lluvia, dejando el gran duelo entre Babe Herman y Frankie O'Doul por la supremacía al bate en la Nacional y en los Seis de la Fama. Debió reanudarse esta tarde en un encuentro entre Petirrojos y Cuáqueros, pero Júpiter Pluvioso decidió que continuasen separados por una fracción de punto prolongando así el intenso interés que inspira esa enconada y reñida lucha a batazos. Los miembros pertenecientes a la Americana no tenían juego fijado para hoy.

SITUACION ACTUAL

	J.	V.	C.	H.	Ave.
Herman, Br	124	484	89	190	392.6
Odoul Fila.	130	535	121	210	392.5
Foxx, Fila.	132	467	112	174	373
Hornsby, Ch.	133	520	131	192	369
Simmons, Fila.	125	511	99	187	366
Ruth, Yankees.	109	401	101	138	344

Un vivo se hizo pasar por dueño de caballos y estafó unos $600

La víctima, no obstante, ganó en una carrera $2,789.00, pero lo mandó a detener

CHICAGO, septiembre 5 (A. P.) — Mr. E. N. Byrne un ingeniero de minas de Lexington, Ky., ganó buen dinero sobre un caballo que llegó penúltimo en la tercera carrera en Lincoln Fields ayer. Entonces compareció en la estación de policía para mandar a detener al hombre que le dió el tip.

Byrne conoció a un hombre que dijo llamarse Lee Lester y que era dueño de algunos caballos, pero que éstos se encontraban en Pymlico, Md. y no podían correr en Lincoln Fields a menos que Mr. Byrne fuera tan atento que le prestara cuatrocientos pesos, costo del viaje de dichos caballos. Estos le fueron prestados. Ayer Lester se presentó y dijo que los caballos llegaron bien y que uno de ellos llamado Brockway era una cosa segura, como segundo en la tercera carrera. ¿Desearía Mr. Byrne apostar doscientos pesos al caballo?—dijo Lester, y el ingeniero de Lexington dió el dinero y el dueño de los caballos desapareció. Entonces Byrne decidió presenciar el espectáculo en Lincoln Fields y apostó trescientos pesos sobre Brockway para segundo lugar.

La carrera fué una decepción para él. Brockway llegó penúltimo. Byrne creyó que había sido engañado. Después se enteró que Lester no tenía caballo alguno y que Brockway pertenecía tanto a éste como a la luna. Pero supo algo más: Brockway era un caballo de field y otro caballo del mismo field, Royal Omar, llegó segundo. Como quiera que los caballos del mismo field tienen derecho al dinero, siempre que uno de ellos llegue dentro de los ganadores, los tickets de Royal Omar así como los de Brockway se pagaron a $18.46 por ticket de dos pesos. Por tanto Byrne ganó $2.769.00.

Con este dinero en el bolsillo, Byrne se presentó a la policía y ordenó la detención de Lester. "El hombre es un ladrón —dijo Byrne—. El no es dueño de ningún caballo y me ha robado seiscientos pesos".

ESTAFETA

Gabriel C. Martínez, Gacel 68, Cienfuegos.—En nuestra cuadragésimoquinta lista global apareció usted con 123,281 puntos, que es la cantidad correcta de sus aciertos.

SUSCRIBASE AL DIARIO DE LA MARINA

FUME "GENER"

SUSCRIBASE AL DIARIO DE LA MARINA

"GRAN CONCURSO SERIE MUNDIAL 1929".—(AUTORIZADO DEBIDAMENTE POR EL GOBIERNO DE LA PROVINCIA)

Cuadragésimo-sexta lista global de los 120 concursantes que tienen anotado a su favor mayor número de puntos de acierto en nuestro Concurso hasta el 4 de Septiembre

Nombre del Concursante.	Domicilio.	Acs.
1.—Miguel Isaac	Aguila 130; Habana	195,462
2.—Belarmino Sagols	Steinhart 14; Marianao	185,300
3.—Manuel Otaola Murla	Sol 17 y 19; Habana	182,370
4.—Ramón Martínez López	Calabazas	162,342
5.—Braulio Díaz	Apartado 7; S. de Cuba	159,118
6.—Dr. Heriberto Hernández	Independencia 14, S. Spíritus	158,822
7.—José A. Pernas Rodríguez	Teniente Rey 38; Habana	156.551
8.—Abelardo Piedra Farias	Reina 26; Habana	146,289
9.—Homero A. de la Cruz	Tuinicú	145,629
10.—José Rizo López	Nazareno 39; Guanabacoa	145,425
11.—José Rodríguez Pino	P. Olallo 137; Camagüey	144,387
12.—Raúl Rosado Aqbar	Virtudes 119; Habana	144,313
13.—Heliodoro Toledo	M. González 56; Habana	141,191
14.—Antonio J. Mir	Céspedes 49; C. del Sur	130,158
15.—Gabriel C. Martínez	Gacel 68; Cienfuegos	125,481
16.—Juan Francisco Cruells	17 esquina a C; Vedado	125,038
17.—Pablo Arencibia	Neptuno 11; Habana	124,021
18.—Pedro W. Lluriá	P. de Varadero; Cárdenas	123,950
19.—Ramón Leal Pino	3a. y 13; Cárdenas	123,763
20.—Eugenio Gómez	Heredia Alta 4; S. de Cuba	123,294
21.—Joaquín González del Río	Obrapía 31; Habana	123,105
22.—Mariano Corral	Zaldo 10; Habana	122,908
23.—Fernando de Zárraga	Mazón 1; Habana	122,496
24.—Edilberto Trespando Vega	Apartado 77; Guantánamo	121,779
25.—José López Rodríguez	San Isidro 21; Habana	121,668
26.—Ramón Pardo Monteserín	Apartado 247; Guantánamo	121,456
27.—Ignacio A. Muñio	M. Gómez 85; S. Spíritus	121,360
28.—Juan Pérez M. de Oca	Martí 24; Guantánamo	120,050
29.—José Salvado	I núm. 195; Vedado	117.959
30.—Bernardino San Martín	Diago 9; Colón	117,383
31.—Antonio Paz	Neptuno 60; Habana	116,599
32.—José Fernández Cuervo	Basarrate 3; Habana	116,411
33.—Maximino Suárez Arango	4 entre 7 y 9; Vedado	116,342
34.—Alejandro Miñón Pino	San Lázaro 476; Habana	116,276
35.—Manuel Menéndez Suárez	Peñalver 42; Habana	115,825
36.—Ramón Padrón Llanes	Cerro 550; Habana	114,186
37.—Manuel Sánchez	E y 11; Reparto Batista	113,885
38.—Rita Pérez Negret	San Miguel 76; Habana	113,876
39.—Félix Fernández	Omoa 31; Habana	113,856
40.—Rufino Pérez Landa	Aguiar 58; Habana	113,805
41.—Rosalía Rodríguez	Luyanó 22; Habana	113,390
42.—Julián Barcina	Lugareño 90; Camagüey	112,690
43.—Ismael Castellanos	M. Gómez 131; Güines	112,312
44.—Alberto Martínez	10 de Octubre 27; Habana	112,272
45.—Adalberto Rodríguez	J. M. Gómez 34; Manzanillo	112,128
46.—Oscar Alvarez	Sta. Irene 30; J. del Monte	112,083
47.—Casimiro Díaz	Washington 40; Habana	111,730
48.—Mariano Fraga	C. de la Valla 14; Habana	111,694
49.—José L. Llorens Prieto	Virtudes 109; Habana	111,545
50.—Julián López Medina	Campanario 19; Habana	111,346
51.—Alfonso Guilló	Acosta 54; Habana	111,271
52.—César Cardero	Ave. Menocal 32; Habana	111,238
53.—Arsenio Valdés	Patria 63; Caibarién	111,059
54.—José Bover	Libertad; Stos. Suárez	110,451
55.—Manuel M. Bernal	República 55; Artemisa	109,714
56.—Valentín Castaño	Oquendo 16; Habana	109,195
57.—Benito Martell	Almendares 23; Marianao	108,632
58.—J. M. Gómez	Bazar Inglés; Caibarién	108,520
59.—Cándido López	Prado 105; Habana	108,100
60.—Francisco P. de la Torre	Céspedes 204; Cárdenas	108,085
61.—Antonio Benítez	C. del Cerro 759; Habana	108,035
62.—Ramón Alvarez	Sitios 156; Habana	107,723
63.—Luis Uriarte	Tacón 63; Cienfuegos	107,590
64.—José Sierra	Sitios 10; Habana	107,543
65.—Ernesto Fonts	Perdomo 129; Regla	107,347
66.—Fernando Martínez	Consulado 108; Habana	106,641
67.—Arturo Carreras	Fosforera Cubana; Habana	106,061
68.—E. E. Perera	Central Mercedes	105,640
69.—Aurelio Lorenzo	Maceo 49; Artemisa	105,599
70.—Elpidio Ruíz	Céspedes 49; Bejucal	105,370
71.—Pedro Leston Valdés	San Pedro 10; Habana	104,920
72.—Rolando Motroni	S. Gabriel y Esperanza; C.	104,870
73.—Abelardo Govín	Industria y Dragones; Hab.	104,756
74.—Fernando Santiago	Acosta 54; Habana	104,659
75.—Tomás Lacámara	5ª entre 8 y 9; Bna. Vista	104,313
76.—Julián Pérez	P. Vidal 17; Santa Clara	103,697
77.—Amado Baylina	Rivera 47, S. Juan y Martínez	103,641
78.—Lorenzo Gómez	Tenerife 65; Habana	103,516
79.—Antonio Ramis	Sol 11; Habana	103,427
80.—Manuel García Reveron	Carlos III núm. 4; Habana	103,370
81.—Manuel Gómez Gómez	Meireles 24; Calabazar	102,836
82.—Julio Junco	Patria 22; Caibarién	102,753
83.—Luis Martínez Campos	21 núm. 458; Vedado	102,204
84.—Juan A. Bustillo	San Justo; Guantánamo	102,138
85.—Leandro Rodríguez	Obispo 49; Habana	101,980
86.—Manuel Quesada	12 entre 23 y 25; Vedado	101,811
87.—Manuel L. Verdaguer	Comercio 11, Matanzas	100,793
88.—Manuel Bouza	San Rafael 57; Habana	101,400
89.—Julio Sánchez	Maloja 27; Habana	101,315
90.—Margarita Pérez Vázquez	Cuba 33; Habana	101,160
91.—Jaime Maresma	Virtudes 58; Matanzas	101,039
92.—José Fernández	Amistad 136; Habana	100,903
93.—Garabed Dandigian	Angeles 81; Habana	100,817
94.—Alejo Alfonso	Maceo 29; C. de Avila	100,727
95.—Francisco Torres de Navarra	6 núm. 234; Vedado	100,507
96.—Francisco Rodríguez	Apodaca 3; Habana	100,498
97.—Dr. Adolfo González	Serrano 62; Habana	99,562
98.—Florencio Astoreca	C. Rivalta; S. la Grande	98,937
99.—José Abella	Luz y Reyes; Víbora	98,422
100.—Ramón García	Monserrate 87; Habana	97,714
101.—Román Suris	Compostela 77; Matanzas	97,500
102.—Enrique Montero	C. del Cerro 171; Habana	97,143
103.—Félix Zabala	Martí 82; C. del Sur	96,484
104.—Angel García de la Cruz	Concepción 6; Víbora	96,344
105.—Salvador Cárdenas	Castillo 50; Habana	96,294
106.—Roberto Amenábar	2 esquina a 31; Vedado	95,896
107.—José M. López	Perseverancia 40; Habana	95,450
108.—Fernando Lesca Maestri	J. del Monte 655; Habana	95,415
109.—Jesús Suárez	Apartado 1049; Habana	95,365
110.—Luis Guyon	Espada 15; Habana	95,257
111.—Manuel García Cárdenas	M. Gómez 13; Habana	95,239
112.—Manuel Rodríguez	San Francisco 104; Habana	94,312
113.—José A. Pérez Lamy	Habana 50; Habana	93,593
114.—Abelardo González	Céspedes 14; Cárdenas	93,405
115.—José Novo Falcón	Encarnación; J. del Monte	93,300
116.—Enrique González	Real s/n; Taco-Taco	92,989
117.—Jaime Agustí Agustí	Martí; San Felipe	92,400
118.—Pedro Riso	Narganes 6; Niquero	92,373
119.—Angel del Monte	Zulueta 38; Habana	91,763
120.—José Suárez Nieto	Prado 1; Cienfuegos	91,590

NOTAS DE LOS COURTS

El avance tennístico de Betty Nuthall fué bruscamente contenido por Molla Mallory en el Campeonato Nacional Femenino.—El equipo Universitario Inglés cargó con el trofeo Prentice.—Muy mejorados los jóvenes ases Wilbur Coen Jr. y Berkeley Bell.—El veterano Bill Tilden sigue siendo el "Papaito" en la división masculina, batiendo en 5 sets a G. Lott, en Newport

Una de las mayores sorpresas de la temporada se produjo en el Campeonato Nacional Femenino al batir la veterana Molla Marrory, ex-campeona de los Estados Unidos, a la joven Petty Nuthall de Inglaterra con score de 6x3 6x3. Al día siguiente había de caer la Mallory como una principiante 6x0 6x0 ante la impasible Helen Wills, que sin perder un solo set ganó su tercer consecutivo campeonato.

Miss Nuthall había sido considerada segura semi finalista debido a su grande hazaña al obligar a Helen Wills a jugar veintiocho juegos para batirla en dos sets 8x6 8x6 en el reciente torneo por la Copa Wightman. Sin embargo, la muchacha inglesa no fué contraria para Mrs. Mallory en el sorprendente encuentro en que la noruega-americana empleó toda su famosa estrategia y juego sobre las líneas laterales. Mrs. Mallory jugó con una venda alrededor de la rodilla izquierda, que ha tenido muy débil durante toda la temporada y muchos creyeron que no podría resistir el terrible paso que venía imponiéndose.

Este temor resultó infundado, pues la ex-campeona mostró, si ello fuere posible, aun mayor empuje en el segundo set.

Esta derrota de Miss Nuthall, que acaba de ganar en compañía de George Lott el campeonato nacional americano de dobles mixtos, demuestra que la joven inglesa dista aun mucho de ser un verdadero peligro para la imperial Elena. Dotada de una fuerte rasa de derecha, la encantadora Miss Betty cautiva al espectador por su sencillez y simpatía natural, que contrasta con la sequedad y el aire de suficiencia de que se reviste Miss Wills.

El día que la inglesita trae la rasa funucionándole con regularidad, puede ofrecerle una gran resistencia al más fuerte contrario, pero esto no sucede en todas sus apariciones sobre los courts, sucediendo por el contrario que viene errática, y en este caso pierde frente a adversarias estimadas como inferior a ella.

La extrema juventud de Miss Nuthall, pues no tiene más de dieciocho años, le permite aspirar para el futuro pero tiene rivales muy formidables en Sarah Palfrey de Boston y Mary Greef de Kansas City, que han hecho un brillantísimo papel en todos los campeonatos en que han participado, siendo aun más jovenes que Miss Nuthall.

"COPA PRENTICE"

La fortaleza de los ingleses en dobles que se puso de manifiesto al llegar a los finales de Wimbledon la pareja Gregory Collins que individualmente deja bastante que desear, quedó aún más patentemente de manifiesto en la gran serie entre equipos de las Universidades de Oxford Cambridge y Harvard Yale por la Copa Prentice, ganada por los británicos por vez primera. Los visitantes lucieron muy superiores en los courts del Newport Casino, especialmente en los dobles, y dieron la impresión durante el último dia de estar jugando a media máquina.

Contra las estrellas de Harvard y Yale se dividieron los honores en los singles, pero los ingleses barrieron completamente con los nueve dobles. El día inicial en Newport fué un completo triunfo para la huestes invasoras que ganaron tres dobles y dos singles; perdiendo tan solo un match individual. Destácose la personalidad del joven Nigel G. Farquharson, que habiendo arribado con poca fama a playas americanas, ha resultado superior en calidad de juego al célebre "Bunny" Austin que llegó a los semi finales de Wimbledon después de batir a Frank Hunter, Jacques Brugnon y otros.

Además de Farquharson, el joven Paul Barrelet de Ricou, estudiante francés en la Universidad de Oxford se distinguió sobremanera en la Copa Prentice, ganando sus tres encuentros de dobles, y batiendo en los singles a Whitbeck, capitán del equipo americano 7x5 6x1, y a Ingraham de Harvard en un furioso match 6x4 8x10 6x3.

El score final del torneo fué de quince puntos por seis, presentando el propio donante Mr Bernon Prentice la Copa al capitán del victorioso equipo inglés. El gran éxito de los ingleses en los dobles pone de manifiesto nuevamente lo que siempre hemos sustentado que la brillantez individual queda reducido a factor de muy relativa importancia en justas de parejas, en la que el team work juega el papel principal. Si hiciese falta algunua otra prueba, quedó de manifiesto en la derrota infligida por Van Ryn y Allison a los estelares Cochet y Borotra en la Copa Davis.

JOVENES PROMESAS

El viaje por Europa parece haber infiltrado gran confianza en si mismo a Wilbur Coen Jr., pupilo hoy predilecto de Bill Tilden, pues la calidad de juego que mostró en Newport lució muy superior a todo lo exhibido por él durante 1928. Su saque, que antes no podía considerarse arma de ataque, se ha convertido en una verdadera ametralladora que martiriza el adversario.

Y otro joven, Berkeley Bell de Dallas, Tejas, también ha dado grandes pasos de avance, teniendo un estupendo record para 1929, en que ha ganado, además del campeonato Intercolegial, un sinúmero más de títulos de diversos estados compitiendo en arcilla, hierba y gravilla. En singles, lo mismo que en dobles, Bell ha vencido a contrarios que ocupaban posición mucho más favorable que él en el ranking, sosteniendo en el torneo de invitación de Newport un furioso encuentro a cinco sets con George Lott, número tres en el ranking nacional, antes de caer derrotado 6x4 2x6 6x3 6x8 6x2. Esta demostración, unida a la que realizó en compañía de Lewis N. White en el campeonato Nacional de dobles, coloca a Berkeley Bell en lugar muy prominente en la cofradía tennística mundial.

Y sin embargo, no obstante los años que sobre él pesan, Big Bill Tilden sigue siendo el "papaito" de los jugadores yankees, aunque ya nota muy de cerca el paso de sus perseguidores. En los finales del referido torneo de invitación de Newport en que venció a Lott, necesitó cinco sets para ello, siendo el score 6x2 3x6 6x4 5x7 6x3.

Con esta victoria Tilden cargó con el trofeo James Stemart Cushman, en la cual tenía ya dos "patas", alcanzados sus éxitos anteriores en 1926 y 1927. Lott había triunfado en 1928 y no le faltó gran cosa para sumarse otra "pata" este año.

Ganadores de Ayer

LIGA NACIONAL

Pittsburgh

LIGA AMERICANA

Cleveland

EN EL DESEO PARK SE JUGARA EL DOMINGO UN GRAN ENCUENTRO

El próximo domingo jugarán en los terrenos de Deseo Park un match entre el club de ese mismo nombre y el Astra. El día 15 en Tigres Park jugará también el Deseo con los Felinos. Y para después de esa fecha desearían jugar con el Luz Caballero de Guanajay, Artemisa, Vista Alegre de Bejucal, Instituto de Pinar del Río, Güines o Cárdenas. Si alguno de éstos u otros que tengan "flus" desean jugar, pueden avisar a José Faustino Ruiz, manager, en Real 89, Marianao, por el teléfono FO-7529.

HELEN MARLOWE Y SARAH PALFREY JUGARAN EN LA FINAL DEL CAMPEONATO

FILADELFIA, Septiembre 5. AP.—Sarah Palfrey, de Boston, la defensora del campeonato y Helen Marlowe, de Hollywood, California, se encontrarán en el round final del campeonato femenino nacional de tennis para menores, como resultado del round semifinal hoy.

Miss Marlowe, graduada recientemente de la escuela superior de Hollywood, California, entró en el round final derrotando a Mianne Palfrey, de Boston, hermana de la campeona, por scores de 6—1; 6—4 en los semifinales.

M.E.C.D. 2016

MERCADO LOCAL DE AZUCAR

En sesión celebrada ayer por la Compañía Exportadora de Azúcar se acordó rechazar otra ofreta de compra de los señores Galbán Lobo y Ca. por 5.000 toneladas de azúcar a 1 centavos libra libre a bordo.

PROMEDIOS OFICIALES DEL PRECIO DEL AZUCAR

Precio promedio oficial en almacén alcanzado por el azúcar de acuerdo con lo dispuesto en el artículo diez del reglamento puesto en vigor por el decreto presidencial número 233 de 1928:

MES DE AGOSTO

1a quincena	
Habana	1.810096
Matanzas	1.816250
Cárdenas	1.822404
Sagua	1.820865
Manzanillo	1.792481
Cienfuegos	1.822405
2a quincena	
Habana	1.791037
Matanzas	1.797191
Cárdenas	1.830345
Sagua	1.801878
Manzanillo	1.775654
Cienfuegos	1.803346
Del mes	
Habana	1.800214
Matanzas	1.806367
Cárdenas	1.812521
Sagua	1.811020
Manzanillo	1.783756
Cienfuegos	1.812522

La carta de apertura del mercado de azúcar en New York, recibida por Mendoza y Compañía, dice como sigue:

"La firme actitud de la Compañía Exportadora unida a la falta de ofertas de azúcares cubanos, vienen dándole cierta firmeza al mercado de futuros. Los avisos adicionales de entregas de azúcares de Septiembre se reciben en el mercado sin que apreciablemente lo afecten y este hecho se interpreta en círculos bien informados como otro factor de carácter favorable. Resulta interesante que sin que la Agencia Unida haya fijado precio alguno, se venga insinuando un precio mínimum de 2.10 libre a bordo. Tal como se esperaba, los refinadores han fijado precio a base de 5.30 ,existiendo dos Compañías que han anunciado que su precio firme, para mañana por la mañana, será de 5.35. La resistencia que se advierte a la presión de ventas, la firmeza de los crudos y la rápida absorción de los avisos de Septiembre, constituyen signos de una situación bastante favorable."

Poco después de la apertura del mercado de New York, se recibieron noticias de aquel mercado anunciando que había ofrecidos algunos lotes de azúcares a base de 2.3/16 centavos libra costo y flete.

Momentos antes del cierre del mercado de New York se recibió el siguiente despacho cablegráfico:

"El mercado sigue denotando fuerte tono. No ha habido ventas hoy. Los refinadores se muestran dispuestos a comprar a 2 1/4. Hay alrededor de 10.000 toneladas de azúcares libres de derechos ofrecidos a la paridad de 2.3/16 c. El mercado de Londres está firme. Los refinadores ingleses compraron un cargamento de las Islas Mauricio a la paridad de 9 chelines, tipo que representa un alza de seis peniques desde esta mañana. Este precio equivale a 1.75 fob.

"El comercio de refinado no está dispuesto a hacer pedidos hasta que se dé oficialmente la noticia del alza del precio. Esta tal vez se publique hoy a última hora o mañana. Lo cierto es que cuando se dé, los detallistas y almacenistas situarán pedidos por fuertes cantidades. Los refinadores tienen que entrar en mercado en mayor escala. No nos sorprendería que el vendedor único obtuviera 2 1/4 por sus azúcares la semana próxima.

"Confirman de Londres que el total de azúcares blancos de Java vendidos hasta ahora asciende a 160.000 toneladas. En aquella plaza esto se considera como un síntoma alentador."

La sexistencias de azúcares en los almacenes afianzados de New York ascendían ayer a 2.482.956 sacos.

En la Bolsa de azúcares futuros se vendieron ayer 34.650 toneladas.

El movimiento de azúcares en los puertos del Atlántico durante la última semana fué:

	Toneladas
Arribos	60.094
Derretidos	58.263
Existencias	608.044

Avisan de Londres que en Francia y Alemania el tiempo es desfavorable para la zafra.

MERCADO DE AZUCAR

NUEVA YORK, sept. 5 (AP).—Además de las ventas de azucares de Puerto Rico confirmadas ayer, se ha sabido que Arbuckle obtuvo 2.500 toneladas de Filipinas, entrega el 7 de septiembre, a 3.89 cts. Esta mañana se ofrecieron varios, lotes de Filipinas, entrega en Septiembre, a 3.93 cts, y no encontraron compradores, retirándose después para volver a ofrecerse a 3.96. De Cuba solamente se ofrecieron en firme 10.000 sacos para embarque en la segunda quincena de septiembre a 2.3|16 cts. costo y flete, no hallándose dispuestas las refinerías a pagar mas de 2.1|8 cts. De Londres comunican la venta de un cargamento de Mauricio para embarque en diciembre-enero, a 13 chelines, 6 peniques costo seguro y flete, Reino Unido, y lotes de azúcar puro sin preferencia, a flote, a 8 chelines, 4.1|2 peniques costo seguro y flete. Java vendió en los ultimos días 175.000 toneladas de azúcar blanco a 13 florines, con compradores a ese precio.

Cincuenta y tres avisos se publicaron hoy, retirándose casi inmediatamente. Septiembre mostró marcada firmeza y debido a las operaciones bajistas mas o menos agresivas, mostró tendencia al alza por la tarde. Diciembre estuvo sujeto a poca presión de venta. Abrió el mercado de futuros con precios un punto mas bajo a 2 mas alto y cerró firme 4 puntos mas alto a uno mas bajo, con ventas de 38.000 toneladas.

Mes	abre	alto	bajo	cierre
Sep	217	219	217	219
Oct	218	219	218	219
Nov	—	—	—	222
Dec	224	224	222	224
Jan	224	224	223	223
Mar	227	228	226	227
May	233	234	232	233
Jul	242	242	238	239
Sep	248	248	245	248

Hubo hoy moderada demanda para el azúcar de refino, pero los corredores recibieron un considerable número de ordenes discrecionales. Arbuckle y Pennsylvania retiraron al comenzar hoy la sesión el aviso de un alza de los precios a 5.35 para mañana. Se espera que las refinerías anuncien mañana un aumento, posiblemente de 10 puntos, efectivo desde el lunes.

MERCADO DE ACCIONES

NUEVA YORK sept. 5 (AP).—La baja que los elementos conservadores habian estado prediciendo en Wall Street desde hace días, ocurrió en las últimas horas de hoy, después que las operaciones alcistas habían estado desarrollandose con creciente agresividad en la primera parte de la sesión.

El rápido avance de las cotizaciones, que bajaron después con precipitación, fué causa del aumento de las ventas en el día hasta 5.565,280 acciones, que es el mayor volumen desde marzo. Varias docenas de divisas importantes sufrieron perdidas netas de 2 a casi 20 puntos.

Muchos operadores profesionales habían visto en la violenta alza de las ultimas semanas una condición que tenía que corregirse pronto, figurando entre ellos el economista Roger Babson, que predijo un colapso de las cotizaciones.

Signos de nerviosidad se notaron durante la sesión de hoy a pesar de que el mercado no tuvo en cuenta el aumento de los préstamos a los corredores. Abrieron los préstamos sin plazo fijo al 9.0|0 creyéndose que con el flujo de dinero a mediados de mes, el Banco Federal de Reserva aumente el redescuento.

Las noticias del día fueron generalmente satisfactorias, incluyendo otro record alto en el movimiento de fletes, grandes ventas de cobre y algunos anuncios sobre utilidades y repartos de dividendos.

MERCADO DE GANADO

SEPTIEMBRE 5

LA VENTA EN PIE.—La esperada reacción favorable que durante varios días anunciamos esperanzados en la actuación del block ganadero de Camagüey no ha llegado. Los encomenderos principales cada uno por su lado ofrecen los lotes aisladamente y aunque algunos se mantienen con firmeza en sus propósitos de no vender a menor precio de cinco centavos, otros en cambio desconcertados ante la debilidad del mercado, se apresuran a colocar partidas a 4 1/2 centavos. La opinión reinante entr elos inteligentes en ganado y aún la de los mismos compradores a quienes hemos consultado es que podría conseguirse buenos precios si se unieran los ganaderos y procurasen mantenerse sin demostrar grandes deseos de vender.

GANADO VACUNO. — Están pagando los mataderos a los precios siguientes:

Por el de la provincia de Pinar del Río entregado y pesado en la Habana de 4 1/2 a 4 3/4 centavos la libra.

Por el de Las Villas de 4 1/2 a 4 3/4 centavos con un diez por ciento de descuento.

Por el de Camagüe ypesado en la misma ciudad de Camagüey a 4 1/2 centavos neto y el de otras procedencias de la misma provincia a ese mismo precio pero con un cinco por ciento de descuento.

Por el de la provincia de Oriente pagan a 4 1/2 y 4 3/4 centavos, sin descuento alguno.

GANADO DE CERDA.—Pagan por los cerdos criollos en pie de 8 a 9 centavos libra. Los cerdos americanos vienen poco a los mataderos y son objeto de precios especiales según la raza y su procedencia.

GANADO LANAR. — Pagan los carneros en pie a siete centavos la libra.

MATADERO DE LUYANO. — Las reses beneficiadas en este matadero se cotizan a los siguientes precios:

Vacuno: de 19 a 20 centavos kilo.

Cerda del país: de 36 a 45 centavos kilo.

Cerda americano: no hay.

Larar: de 35 a 45 centavos.

Reses sacrificadas en este matadero:

Vacuno	105
Cerda	45
Lanar	7

MATADERO INDUSTRIAL. — Las reses beneficiadas en este matadero se cotizan a los precios siguientes:

Vacuno: de 19 a 20 centavos el kilo.

Cerda del país: de 36 a 45 centavos.

Cerda americano: no hay.

Lanar: de 35 a 45 centavos.

Reses sacrificadas en este matadero:

Vacuno	263
Cerda	181
Lanar	51

MERCADO DE CUEROS—El mercado de cueros se cotiza a los precios siguientes:

Rastro: de 9 a 10 centavos libra.

Cocodrilo: de 30 a 35 centavos el pie.

Lanar: 40 centavos (pieles)|

Havana Packers: 10 3/4 centavos.

BOLSA DE LA HABANA

Cotización oficial del 5 de Septiembre

	Comp.	Vend.
Bonos y Obligaciones:		
República de Cuba 1904 Speyer	101	105
República de Cuba 1954 Deuda Interior	99	102
República de Cuba 1929 4 1/2 por 100	98	101
República de Cuba 1914 Morgan	101	105
República de Cuba 1917 Puertos	99 1/2	102 1/2
República de Cuba 1923 5 1/2 por 100 ex cupón	103	104
Aymto. de la Habana: 1a. hipoteca	103	105 1/2
Aymto. de la Habana: 2a. hipoteca	103	105 1/2
Banco Territorial	80	90
Calzado	11	—
Cervecera	105 3/4	107 1/2
Cervecera (Obligaciones no hipotecadas)	94 3/4	96 1/2
Ciego de Avila	—	—
Curtidora	—	—
Gas	110	—
Havana Electric (Consolidados)	84 1/2	90
Manufacturera	18	22
Matadero	—	—
Nueva Fábrica de Hielo (bonos)	102	—
Papelera Serie A	100	—
Papelera Serie B	74	—
Teléfono	92	97
Teléfono Conv. Col.	—	—
F. C. Unidos	69	—
Edificio La Metropolitana (S. A.)	97 1/2	103
Jarcia Matanzas	101	103 1/2
Iron Beer (Obligaciones no hipotecadas)	—	—
Havana Electric (Obligaciones)	69	71 1/2
Centro Asturiano ex cupón	102 1/2	104 1/2
Bonos hipotecarios Fábrica de Ladrillos	—	—
BONOS: Empréstito seriado de la República de Cuba, Morgan 5 1/2 por 100. 1927.		
Serie C: 1930	98 1/2	—
Serie D: 1931	98 1/2	—
Serie E: 1932	98 1/2	—
Serie F: 1933	98 1/2	—
Serie G: 1934	98 1/2	—
Serie H: 1935	98 3/4	—
Serie I: 1936	98 3/4	—
Serie J: 1937	99	—
Obras Públicas Diciembre 31 1931	98 1/2	—
Obras Públicas Diciembre 31 1932	98 1/2	—
Obras Públicas. Junio 30 de 1932	98 1/2	—
Obras Públicas. Junio 30 de 1933	99	—
ACCIONES:		
Banco Agrícola	—	—
Banco Territorial	45	63
Banco Territorial benef	3	—
Banco de Préstamos sobre Joyería	—	—
Cervecera	230	—
Cuba Cane pref	3	—
Cuba Cane com	1	—
Cuba R. R	—	—
Curtidora	—	—
Havana E. Railway Co. pref. ex div	69 1/2	71
Havana E. Railway Co. comunes	8	10
Jarcia pref ex div.	97 3/4	99
Jarcia comunes	21	23
Licorera comunes	4 1/2	5 1/2
Lonja pref	100	—
Lonja com	110	—
Manufacturera pref	6	7 1/2
Manufacturera com	3	4
Naviera pref ex div.	66	71
Naviera com	8 1/2	10
Nueva Fábrica de Hielo	305	—
Nueva Fábrica de Hielo benef	104	—
Perfumería pref.	40	—
Perfumería com.	3	—
Pesca pref.	105	—
Pesca com.	25	—
Teléfono pref.	110 1/2	113
Teléfono com.	147	—
Tel Int.	—	—
F. C. Unidos	35	37
Union Oil	13	15
Metropolitan Auto.	—	—
Fibras y Jarcia	67	—
Fibras y Jarcia (Sindicadas)	67	—
Ferrocarriles Consolidados de Cuba, pref	54	60
Compañía de Seguros La Mercantil	120	—

BOLSA DE NEW YORK

N. York, septiembre 5 (AP)

ACCIONES: 5,565,280

BONOS: $11,845,000

CAMBIOS: $1,658,000,000

COTIZACION DE LA PESETA

La peseta española se cotizó ayer al cierre del mercado a razón de

6 PESETAS

77.04 CENTIMOS

COTIZACION DEL FRANCO

El franco francés se cotizó ayer al cierre del mercado a razón de

25 FRANCOS

51 CENTIMOS

BOLSA DE NEW YORK

FERROCARRILES	
Atch Top Sta Fe	283 1/2
Atl. Coast Line	200
Baltimore Ohio	136 1/2
Canadian Pacific	232
Chesapeake Ohio	277
Chi Gt West com	17 1/2
Chi Gt West pref.	47 1/2
Chic N. W.	101
Chi Mil San Paul com.	41 1/4
Chi Mil San Paul prf.	65
C. Rock I. P.	140
Delaware Hudson	218
Erie	88
Great Northern	126
Kansas City Southern	103 5/8
Lehigh Valley	96
Louisville Nash.	149 1/2
Mo. Kan Tex com.	53 1/2
Mo. Pac com.	94
Mo. Pac pref.	141 7/8
N. Y. Central	243 1/4
N. Y. New Haven H.	123
Northern Pacific	109
Pensylvania	105
Reading	142 1/8
St. Louis S. Francisco	128 5/8
Seaboard Air Line com.	16 1/2
Southern Pacific	152
Southern Railway	158
Union Pacific	288
Wabash comunes	70 1/2
Western Maryland com.	43 1/4
Alleghany Corporation	52 3/4
EQUIPOS	
American Car Foundry	99 1/4
American Locomotive	122
Baldwin Locomotive	—
Gen Rail Sig.	121
Pullman Company	85 1/8
Westinghouse Air Brake	59 3/4
MOTORES	
Chrysler	71 7/8
Continental Motors	14 1/4
General Motor, New	73
Grahan Paige	22 3/4
Hudson Motors com.	82 5/8
Huppmobile	40 1/2
Mack Trucks	97 1/8
Nash	84 1/4
Packard Motors	14 7/4
Reo Motors	20 7/8
Studebaker Corp.	75
White	45
Willys Overland	22 1/2
MARINA	
American International	84
Atlantic Gulf West I.	—
Int. Mer Mar pref.	—
United Fruit	117
ACCESORIOS	
Am. Bosch Mag.	67 3/4
Briggs Mfg Co.	34 1/4
Eaton Axle S.	59 1/2
Electric Auto Light	146 1/2
Murray Body	66 5/8
Spicer Mfg Co.	54
Timken Roller	104 1/4
GOMAS	
Fisk Tire	8 3/4
Goodrich	72 3/4
Goodyear	109 1/4
Kelly Springfield Tire	10 1/4
U. S. Rubber	46 3/4
ACEROS	
Am. Steel Fou.	63 1/2
Bthlehem Steel	130 1/4
Central Alloy	50 7/8
Colo F. I.	63 1/2
Crucible Steel	115
Otis Steel	48 1/8
Republic Iron Steel	122 1/4
U. S. Steel	246
Vanadiun	82
Youngstown	168 1/8
PETROLEOS	
Atlantic Ref.	63 3/4
Barnsdall A.	36 1/8
General Asphalt	84
Houston Oil	—
Independent Oil Gas	30 1/2
Marlan Oil	—
Mid Cont Pet.	33
Pan American B.	63 1/8
Phillips Petroleum	37 1/4
Pure Oil	25 5/8
Shell Union Oil	27 1/4
Sinclair Oil Corp.	35 1/4
Skelly Oil	39 5/8
S. O. Calif.	74 5/8
Standard Oil of N. Y.	40 5/8
Standard Oil of N. J.	67 7/8
Superior Oil	19
Texas com.	66 1/2
Texas Pac Land	—
Transcontinental Oil	13
Union Oil Cal.	52 1/2
Warner Quinlan	—
DIVERSIONES	
Famous Paramow	70 3/4
Fox Film	94 1/8
Loew's Inc.	60 1/8
Pathé Exchange	19 3/4
Warner Bros Pic.	59 1/8
TIENDAS Y ALMACENES	
American Woolen	5 5/8
Ass'd Dry Goods	49
Kresge	—
Montgomery Ward	128 7/8
Sears Roebuck	164 1/8
Woolworth	87 3/8
SERVICIOS PUBLICOS	
American For Pow.	159
American Tel and Tel.	292
Am. Water Works	173 3/4
American Gas Electric	210
Brook Man Tran.	60 1/2
Columbian Carbon	215
Columbia Gas	91 1/2
Consolidated Gas	171 1/2
De Forest Radio	17 1/8
Elec. Light Pow.	74 7/8
Elect. Bond Share	175
Electric Investors	278
Ford Motor Ltd.	18 1/8
Hazceltine	43
Internt'l Tel Tel.	138 1/4
Interboro R. T.	22
Marconi International	14
Man El Supply	29
National Power Light	66
North American	171 1/2
Pub Ser N. J.	119
Standard Gas Elec.	171
United Corporation	64 1/4
Utilities Power and Light	55
United Light	51 7/8
AZUCAR Y FERROCARRILES CUBANOS	
American Beet Sugar	—
American Sugar Ref.	82
Central Aguirre Asoctes.	—
Cuban Cane Sugar com.	1 1/2
Cuban Cane Sugar pfd.	6 1/4
Cuban American Sugar	—
Cuba Company	14 1/2
Gt. West Sug.	36 7/8
Consolidated R. R of Cuba	55
Punta Alegre	—
Puerto Rico Sugar	35

MERCADO DE TABACO

Nuevo registro de broncos y colas hicieron ayer Calixto López y Compañía en los almacenes de Ramón Argüelles. Con los tercios registrados anteayer, son ya quinientos veinticinco los cargados, de ambas clases, por los mencionados fabricantes en casa de dicho almacenista.

Manuel García Pulido vendió y entregó a Walter Sutter y Compañía treinta tercios de bancos de la nueva cosecha de Vuelta Abajo.

Cuarenta y cinco tercios de tripas de igual procedencia, compraron y registraron H. Duys y Compañía en los almacenes de Cano y Hermanos.

Menendez y Compañía vendieron a I. Kaffenburgh e Hijos, sesenta tercios de terceras de Remedios.

Y amén de otros menores lotes de distintas clases, fué todo lo que ayer hubo en el mercado local.

En el mismo entraron, procedentes de las zonas productoras, las partidas de pacas y tercios que vamos a anotar; todas por los ferrocarriles.

De Ovas, para Manuel A. Suárez y Compañía, 146.

D eSan Juan y Mart'nez, para Manuel García Pulido, 104.

De San Luis, para Desiderio Saludes, 2.

De Puerta de Golpe, para los señores siguientes:

González y Compañía, 63.
Facundo Gutiérrez e Hijos, 62.
R. Fernández, 76.
Rodríguez, Méndez y Compañía 115

De Ovas, para Calixto Rodríguez Mauri, 102.

De Río Feo, para la Henry Clay and Bock, 93.

De San Luis de Pinar del Río, para Ramón Rodríguez 2.

De San Juan y Martínez, para la Compañía Cubana de Cigarros, 3.

De Fomento, para Constantino Junco, 89.

De Sti. Spíritus, para J. B. Díaz y Compañía, 136.

De Encrucijada, para Pérez y Capín, 134.

De Camajuaní, para los siguientes señores:

Pablo L. Pérez y Compañía, 98.
Abraham Haas y Compañía, 112.
Cuban Land and Leaf Tobacco, 55.
S. Ruppin Havana Tobacco, 79.
Henry Clay and Bock Company 97.

De Herradura, para Calixto López y Compañía, 2.

De Encrucijada, para Menéndez y Compañía, 96.

De Santa Clara, para Echevarría y Pérez, 120 .

De Vueltas, para J. B. Díaz y Compañía, 99.

De Placetas, para los señores siguientes:

Echevarría y Pérez, 239.
Fernández y Zabala, 102.
Sidney Rothschild, 271.
I. Kaffenburgh e Hijos, 97.
S. Ruppin Havana Tobacco, 102.

De San Juan y Martínez, para la Henry Clay, 226.

De San Luis de Pinar del Río, para Nemesio Corzo, 43.

De Fomento, para Muñíz y Hermanos, 115.

De Sti. Spíritus, para Manuel A. Suárez y Compañía, 148.

De Santa Clara, para Sobrinos de Antero González, 56.

De Baez, para Sidney Rothschild. 102.

De Guayos, para Sierra y Diez, 122

De Majagua, para Abelardo Cuervo y Compañía, 88.

De Chucho Torres, para Sobrinos de Antero González, 75.

De Zaza del Medio, para Puente y Compañía, 123.

De Fomento, para Sidney Rothschild, 128.

De Sti. Spíritus, para S. Ruppin Havana Tobacco.

MERCADO DE VIVERES

Nueva York, septiembre 5. AP.

Trigo: bushel 1.29 3/8.
Maíz: bushel 1.16 1/8.
Avena blanca: 57 1/2.
Centeno: 1.12 1/4.
Afrecho Minneapolis: tonelada de 26.00 a 26.50.
Harina Patente: barril de 6.75 a 7.25.
Heno: de 22 a 24.
Manteca refinada: libra 13.57.
Grasa amarilla: libra 7 1/8.
Judías Kinney: libra 9.10.
Aceite semilla: libra 9.35.
Papas: barril de 4.50 a 5.50.
Cebollas número 1 amarillas: bushel de 1.10 a 1.35.
Bacalao: libra de 10.50 a 12.50.
Arroz: libra de 7.50 a 8.50.

MERCADO DE CAFE

NUEVA YORK, sep. 5 (AP).—El mercado de futuros en café estuvo hoy ligeramente mas bajo. Los contratos de Rio del 7 abrieron con alza de 5 a una baja de 3 puntos, y cerraron con baja de uno a 12 puntos y ventas de 18.000 sacos. Los contratos de Santos abrieron con alza d 10 a 14 puntos y cerraron sin cambio a 5 puntos mas bajo y ventas de 11.000 sacos.

Cotizaciones del cierre:

Contratos de Rio del 7: septiembre 13.90, octubre 13.83, diciembre 13.73, enero 13.55, marzo 13.16, mayo 12.76 y julio 12.50.

Contratos de Santos del 4; septiembre 20.95, diciembre 20.35, enero 19.85 marzo 19.36, mayo 18.70 y julio 18.30.

Rio del 7 se cotizó a 16.00 y Santos del 4 de 22.1|4 a 22.1|2 en el costo y flete.

MERCADO DE FLETES

COTIZACIONES

	100 libras	
Costa Norte:		
A Filadelfia	15 1/2	16 1/2
A New York	15 1/2	16 1/2
A Galveston	15 1/2	16 1/2
A New Orleans	14 1/2	15 1/2
A Boston	17 1/2	18 1/2
Costa Sur:		
A New York	17 1/2	18 1/2
A Filadelfia	17 1/2	18 1/2
A Filadelfia	17 1/2	18 1/2
A Galveston	17 1/2	18 1/2
A New Orleans	16 1/2	17 1/2

Estas cotizaciones son exclusivamente sobre azúcar.

MERCADO DE CAMBIOS

Nueva York septiembre 5. AP.

INGLATERRA: Libra esterlina. Par 4.86.6.
Vista 4.84 1/4
Cable 4.84 3/4

ESPAÑA: Par 19.3 centavos por peseta.
Vista 14.73

FRANCIA: Par 19.3 centavos por franco.
Vista 3.91. 1/16
Cable 3.91. 5/16

BELGICA: Belga (nueva moneda).—Par 13.88.
Cable 13.88 1/2

SUIZA: Par 18 centavos por franco.
Vista 19.24 1/4

ALEMANIA: Par 23.88 centavos por marco.
Vista 23.77 1/2

ITALIA:
Vista 5.22 1/2

AUSTRIA: Par 14.07 centavos por chelín.
Vista 14.08

DINAMARCA: Par 2.68 centavos por chelín.
Vista 26.60 1/2

SUECIA: Par 19.2 centavos por corona.
Vista 26.78

HOLANDA: Par 40.42 centavos por florín.
Vista 40.04

GRECIA: Par 1.93 centavos por dracma.
Vista 1.29 1/4

NORUEGA: Par 26.8 centavos por corona.
Vista 26.61 1/2

CHECO ESLOVAQUIA: Par 2.92 cts. por dinar.
Cable 2.95 7/8

YUGOESLAVIA:
Vista 1.75 5/8

RUMANIA: Par 19.3 centavos por lei.
Vista 0.59 1/2

POLONIA: Par 19.3 centavos por zloty.
Vista 11.20

JAPON: Par 40.08 centavos por tael.
Vista 46.65

CHINA: Par 79.287 centavos por tael.
Vista 57.55

ARGENTINA: Par 40.42 centavos por peso.
Vista 41.95

BRASIL: Par 33.40 centavos por mil reis.
Vista 11.86

CANADA: Par 100 centavos por dollar.
Vista 99.43 3/4

PLATA EN BARRAS

Nueva York septiembre 5. AP.

La plata en barras se cotizó ayer en este mercado a 52 5/8.

BOLSA DE LONDRES

Londres septiembre 5. AP.

Ferrocarriles Unidos de la Habana	36 1/2
Consolidados por dinero	53 3/8
Empréstito Británico del 5 por 100	100 3/4
Empréstito Británico del 4 1/2 por 100	93 1/2

CLEARING HOUSE

Las compensaciones de los Bancos asociados al Habana Clearing House durante el día de ayer ascendieron a $2.671.419.66.

MERCADO LOCAL DE CAMBIOS

De alza actuó el cambio sobre New York.

Mejoró su cotización la peseta española.

Firme la libra esterlina.

Entre Bancos y Banqueros se operó en cheque sobre Nueva York a 3/64 de premio, que es equivalente al tipo de 5/32 de premio por cable, siendo hecha la operación en jueves.

Cotizaciones	Valor
New York cable	3/32 P.
New York vista	1/16 P.
Londres cable	4.85 3/8
Londres vista	4.85
Londres 60 días	4.83
París cable	3.93
París vista	3.92
Madrid cable	14.78
Madrid vista	14.77
Zurich cable	19.28
Zurich vista	19.27
Italia cable	5.25
Italia vista	5.24
Bruselas cable	13.90
Bruselas vista	13.89
Montreal cable	47/64 D.
Montreal vista	45/64 D.
Hamburgo cable	23.88
Hamburgo vista	23.87
Amsterdam cable	40.14
Amsterdam vista	40.12
Hong Kong cable	48.45
Hang Kong vista	48.35

MERCADO LOCAL DE VALORES

Bien impresionado continúa el mercado de bonos y obligaciones, con demanda en las emisiones de Cuba y Ayuntamiento de la Habana, así como de varias Compañías.

En el mercado de acciones se notaba alguna irregularidad.

La Internacional de Teléfonos de 144 bajó hasta 138 1/2; cerrando con tendencia de baja.

Las acciones de las Compañías eléctricas rigen sostenidas.

Firmes los valores industriales y de Compañías de seguros.

Se nota irregularidad en las acciones de Ferrocarriles, Navieras y de petróleo.

Prevalecen con precios sostenidos las acciones de las Compañías azucareras.

Con tono irregular cerró el mercado.

MERCADO DE ALGODON

Al cerrar ayer el mercado de New York se cotizaba el algodón como sigue:

Octubre	18.90
Diciembre	19.23
Enero (1930)	19.25
Marzo (1930)	19.43
Mayo (1930)	19.53
Julio (1930)	19.47

Más Información Mercantil en la 22

Patente cubana. El MACHETE AGUIAR, da un 50 por ciento de rendimiento más que sus similares y una gran comodidad para el obrero que lo usa.

DEPOSITO: PALATINO, 4. TELEFONO I-7359. HABANA.

Lo vende todo comercio de crédito.

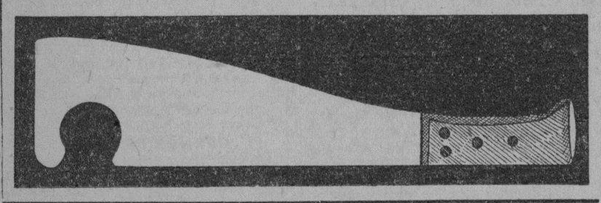

Compañía de Seguros

CUBA

La decana de las Compañías de Seguros de Accidentes del Trabajo establecidas en el país

Oficinas y Dispensario Médico

Obispo 75, edificio propio

Teléfonos: Centro Privado: M-6901 M-6902

APARTADO 2526 HABANA

Alivio Instántaneo

para los pies adoloridos

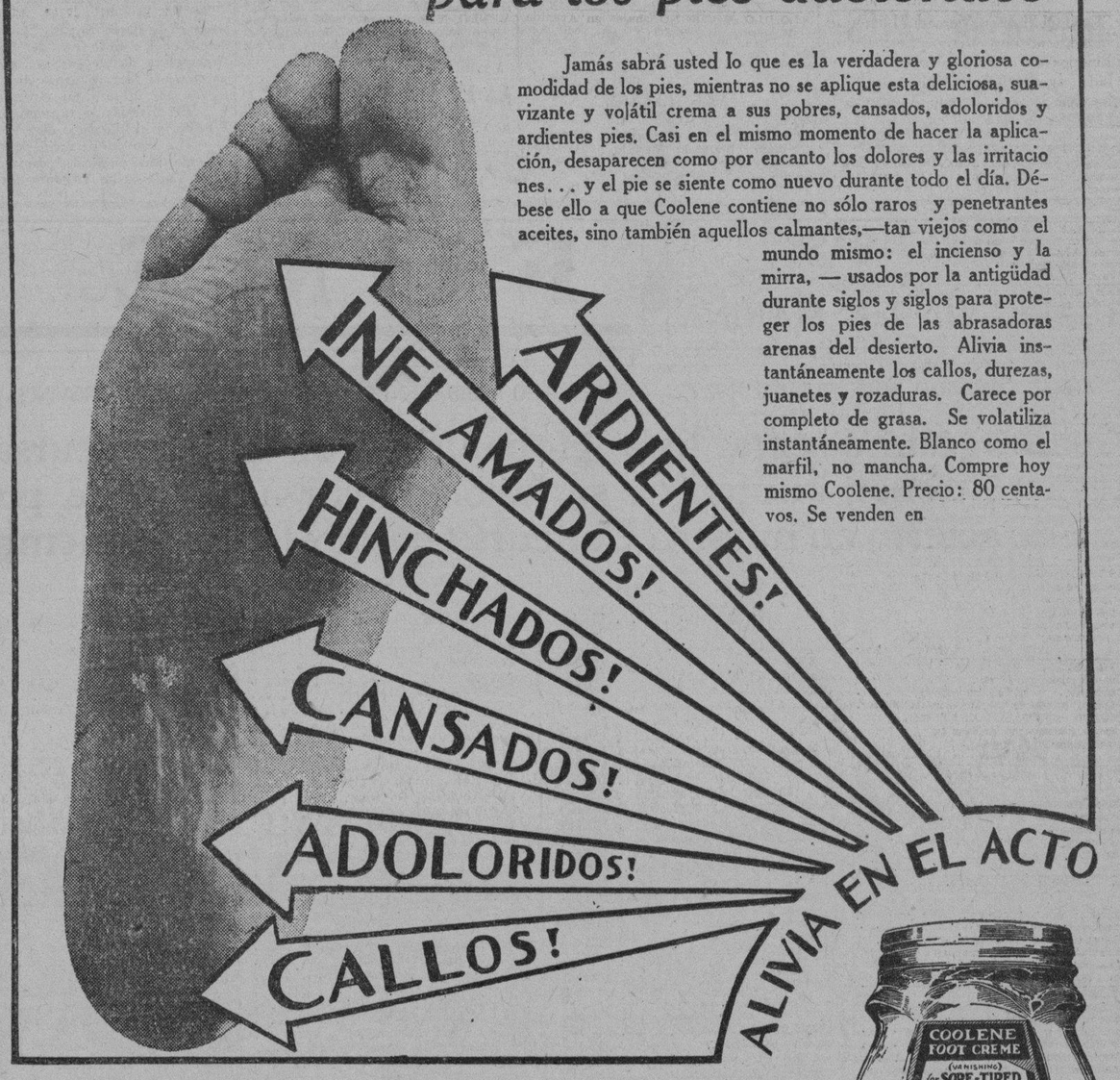

Jamás sabrá usted lo que es la verdadera y gloriosa comodidad de los pies, mientras no se aplique esta deliciosa, suavizante y volátil crema a sus pobres, cansados, adoloridos y ardientes pies. Casi en el mismo momento de hacer la aplicación, desaparecen como por encanto los dolores y las irritaciones... y el pie se siente como nuevo durante todo el día. Débese ello a que Coolene contiene no sólo raros y penetrantes aceites, sino también aquellos calmantes,—tan viejos como el mundo mismo: el incienso y la mirra, — usados por la antigüdad durante siglos y siglos para proteger los pies de las abrasadoras arenas del desierto. Alivia instantáneamente los callos, durezas, juanetes y rozaduras. Carece por completo de grasa. Se volatiliza instantáneamente. Blanco como el marfil, no mancha. Compre hoy mismo Coolene. Precio: 80 centavos. Se venden en

COOLENE

EL ENCANTO, San Rafael y Galiano. — LA CASA GRANDE, Galiano y San Rafael. — FIN DE SIGLO, San Rafael y Aguila. — LOS PRECIOS FIJOS, Reina y Aguila.

LA ISLA DE CUBA Monte 55 y 57. — LA FRANCIA, Obispo y Aguacate. — CASA DUBIC, Obispo 103. — CASA WILSON, Obispo 52.

BAZAR INGLES, Galiano 72. — LAS NOVEDADES, Belascoaín 30. — BOHEMIA, Neptuno 65 y 67.

EN EL INTERIOR: Sucursal de EL ENCANTO y Droguería Alvarez Fuentes, Camagüey. "El Fuego", Pinar del Río.

Y en todas las Agencias de la acreditada tienda LA ISLA DE CUBA.

DROGUERIA JOHNSON. — DROGUERIA SARRA. — DROGUERIA TAQUECHEL. — DROGUERIA LA AMERICANA.

Y EN TODAS LAS FARMACIAS.

M.E.C.D. 2016

ANUNCIOS CLASIFICADOS DE ULTIMA HORA

A-3333 — A-1014

A ALQUILERES DE CASAS

A-1 HABANA

ALQUILO ALTOS FRESCOS

Casa nueva, cómoda y barata, con elevador, a una cuadra de Belascoain. Sala, recibidor, 5 habitaciones, baño intercalado, comedor, despensa y cuarto de criados, y una de 3 habitaciones, San Miguel 173 B, el portero las enseña o en el segundo piso informan. U H A 1 15127 Sept. 6.

SE ALQUILA el primer piso alto de Aramburu 38, entre San Rafael y San José, compuesto de sala, saleta y 3 habitaciones, servicios modernos. La llave en los bajos. Informan: Rayo 69, esquina a Sitios. Teléfono M-5343. UH. A-1. S5530. 8 Sept.

SE ALQUILA la casa Malecón número 341, segundo piso, muy fresca, compuesta de sala, saleta, tres cuartos, baño completo, comedor al fondo. Precio, $70.00. Informan: Teléfono F-2171. U H A 1 S 5533 6 Stp.

SE ALQUILA la casa Neptuno número 356, bajos, esquina a Mazón, frente a la Universidad; todos los ómnibus y tranvías pasan por la esquina; compuesta de sala, saleta, comedor al fondo, tres hermosas habitaciones, cuarto de criados. Precio, $65.00. Informes Tel. F-2171. U H A1 S 5534 6 Sept.

LUJOSO piso en Neptuno 216 esquina a Soledad, sala, comedor, tres habitaciones, baño intercalado, cuarto y servicio de criado. Informan y llave en los bajos, establecimiento. U H A 1 S 5590 6 Sept.

SE ALQUILA en Hornos y Vapor, a una cuadra del Parque Maceo, bonitos pisos acabados de fabricar, muy frescos y baratos, todo confort. La llave en la carnicería de la esquina. Informan: teléfono M-2837. UH A-1 S.5605 9 Sepbre.

SE ALQUILA en Aguacate y Progreso un segundo piso compuesto de sala, comedor, 3 habitaciones, cuarto de baño intercalado, cocina, cuarto de criado y doble servicio, muy bien decorado. La llave en la bodega de los bajos. Informes: M-2837. UH A-1 S-5606 9 Sepbre.

PRADO 77 letra A. Se alquilan estos hermosos y frescos altos, propios para larga familia, club o sociedad. Renta $275.00. Informan: teléfono F-2973. UH A-1 S-5613 8 Sepbre.

SE ALQUILAN los frescos y ventilados altos de Animas 53; de construcción moderna; a tres cuadras del Prado; compuestos de sala; tres habitaciones; baño intercalado; comedor interior; servicio de criados y una habitación grande en la azotea; abundante agua pues tiene motor. U H A 1 15712 6 Sept.

ESTRELLA 67; esquina San Nicolás; piso principal; sala; saleta grande; tres cuartos; baño intercalado completo; cocina de gas; cuarto y servicios de criados. Véase a todas horas. Precio $55. U H A 1 15628 6 Sept.

SE ALQUILA en Merced 71 un piso moderno muy fresco. Sala, 3 habitaciones, comedor, baño intercalado, agua fría y caliente, cuarto y servicio para criado. Informan U-2795. U H A 1 S-5625 12 Sept.

ALQUILO BONITOS altos, Marqués González 27 a dos cuadras de Reina. Sala, comedor, 3 habitaciones y servicios, agua corriente con motor. Informan: Lealtad 20. Telf. A-3239. Precio $38. A-1 S-5664 7 Sepbre.

EN SAN LAZARO 318 se alquila hermoso primer piso. Sala, cinco habitaciones, dos baños comedor, cocina, servicios criados, closets. Acera de sombra. Rebajados. Telf. A-1671. A-1 15966 8 Sep.

SE ALQUILAN los espaciosos y ventilados bajos de Malecón 77 esquina a Manrique, acabado de pintar y compuestos de hall, sala, comedor cuatro cuartos, cocina grande, baño completo, cuarto servicio y baño de criado. A-1 15995 12 Sep.

ALQUILO, CASTILLO 22, bajos a media cuadra de Monte, con sala, comedor, tres habitaciones, baño completo y cocina de gas. Precio $40. Informes en la misma. A-1 15990 12 Sepbre.

ALQUILO DOS modernos altos en Alambique 27, casi esquina a Vives con sala, comedor, cuatro habitaciones y demás servicios. Precio 40 pesos. Informes Universidad 15. Teléfono A-3061. A-1 15991 15 Sepbre.

ALQUILO en Aramburu 51 altos muy frescos, dos cuartos, sala y comedor, 35 pesos. Llave en el tren de lavado, entre San José y Zanja. Tel. A-4995. Antonio. A 1 16042 8 Sept.

SE ALQUILAN casas nuevas compuestas de sala, comedor, dos habitaciones, baño intercalado y cocina desde $25.00 hasta $45.00. En Jovellar No. 30-32 entre Espada y Hospital. Informes en las mismas y teléfono M-9835. U H A 1 16007 8 Sept.

SE ALQUILAN dos casas altos y bajos compuestos de sala, recibidor, tres habitaciones, baño intercalado, comedor, cocina y cuarto y servicios de criados en $65.00 y $70.00. En Jovellar No. 12 entre Aramburu y Hospital. Informes en las mismas y M-9835. U H A 1 16005 8 Sept.

ALQUILO

Dos pisos en el moderno edificio Virtudes esquina a Gervasio, fresquísimos y lindísimos, tres habitaciones, sala, saleta comedor baño intercalado, servicio de criados. Llaves en la bodega. A 1 S 5666 13 Sept.

EDIFICIO MENENDEZ

Alquilo pisos primero y tercero en el nuevo edificio Virtudes 119-B, esquina a Escobar, lindísimos. Sala, comedor, tres habitaciones, baño intercalado, cocina de gas, cuarto y servicio de criados. Llaves en la bodega. A 1 S 5667 13 Sept.

ZANJA 144 A, entre San Francisco y Espada, se alquila un piso alto muy bonito compuesto de sala, comedor, dos habitaciones cocina y servicios en treinta y dos pesos, condiciones dos meses en fondo o fiador. Más informes en la misma; se quiere familia de moralidad. A 1 16019 8 Sept.

A-2 VEDADO

ALQUILAN: Lujosos bajos de 17 número 54. La llave en los altos. Informa Pujol. M-1090. Sr. Porta. FO-7803. A-2 15994 8 Sepbre.

VEDADO, 5ta. 32, esquina a F, alquilo primer piso moderno de esquina; ventilado, propio para familia de gusto con todo lo necesario. Llave en la bodega. Teléfono U-6738. UH A-2 S-5665 10 Sep.

SE ALQUILA una casa nueva compuesta de sala, recibidor, cinco habitaciones, dos baños intercalados, comedor, cocina, pantry y cuarto y servicios de criados en Tercera entre Dos y Cuatro en el Vedado. U H A 2 16006 8 Sept.

VEDADO. En lo mejor de la calle 23 entre B y C, No. 311, se alquilan lujosísimos altos, ocho regias habitaciones, tres baños para la familia, cuartos y servicios completos de criados, garage y cuantas comodidades puedan desearse. Pueden verse a todas horas. Informan en la misma y teléfonos U-1763 y A-4613. U H A 2 16003 8 Sept.

A-2 VEDADO

VEDADO. Se alquilan los espléndidos y modernos altos de 23 esquina F, con recibidor, comedor, sala, cuatro habitaciones, baño, toilet, cuarto servicio de criados, cocina gas. U H A 2 15912 7 Sept.

ALTOS BRISA modernos. Sala, saleta, cinco cuartos, dos baños, comedor y servicios criados en la calle F número 14 entre Calzada y 5a. Tel. F-1377. U H A 2 15854 14 Sept.

SE ALQUILA la casa Calle "N" número 222, casi esquina a San Lázaro, compuesta de sala, comedor, dos cuartos y baño completo. Precio, $45.00. Informes Tel. F-2171. U H A2 S 5532 6 Sept.

MAGNIFICA RESIDENCIA

Bajos, en casa nueva, lo mejor del Vedado, calle 27 No. 17, entre M y N, Loma de la Universidad. Mucho fresco y agua inagotable, con sala, tres habitaciones, comedor y pantry, y un magnífico sótano con amplia cocina, dos cuartos y baño completo con salida independiente. 70 pesos. Informa su dueño en los altos. Telf. U-4394. UH A 2 S 5531 6 Sept.

HERMOSOS altos en la calle 23 No. 219, entre G y H, fabricados con todos los detalles de lujo y comodidades modernas, tienen siete habitaciones, sala, comedor, hall, tres baños, cocina, pantry, repostería, garage y etc. Llaves en los bajos. U H A 2 S 5591 6 Sept.

SE ALQUILA, calle O entre 17 y 19, un piso con muchas comodidades, puede verse a todas horas, tiene garage y elevador. Edificio Piloto. Informan calle G y 23. F-1878. U H A 2 S 5650 9 Sept.

ALQUILO lujosa casa fresca y amplia; cinco cuartos; dos baños; sala; saleta; comedor; pantry; cocina y calentador gas; closet. Informes F-3667. Tercera No. 2, esquina F. $75.00. U H A 2 15888 7 Sept.

VEDADO. Se alquila el alto de la casa calle 17 No. 177, casi esquina a I, que tiene terraza; sala; tres cuartos; comedor; baño completo; cuarto de criada; cocina y garage. La llave en la casa de la esquina de I. Informan en Mercaderes 40. Teléfono A-6164. U H A 2 15883 7 Sept.

A-5 VIBORA Y ARROYO APOLO

SE ALQUILA la casa de Concepción No. 111, entre San Lázaro y San Anastasio, compuesta de portal, sala, saleta, tres cuartos, baño intercalado y buen patio. La llave en la casa interior No. 2, baja. Informan, Campanario No. 224. Telf. A-1882. UH A-5 S.5560 7 Sep.

ALQUILO Víbora San Lázaro 89; entre Carmen y el Paradero de los Tranvías; altos modernos; sala; tres cuartos; comedor al fondo; baño intercalado; cuarto y servicio de criados; agua abundante. Informes I-2888; I-2160. También alquilo departamento con sala; un cuarto; baño y cocina de gas. Estos a $20. U H A 5 S 5609 8 Sept.

EN LA VIBORA, San Mariano 18, se alquila una elegante y hermosa casa con cuatro baños y garage independiente con dos habitaciones y demás comodidades. La llave en el 25. U H A 5 15812 8 Sept.

ALQUILO MODERNO chalet en Avenida de Acosta y Milagros. Sala, recibidor cinco habitaciones, gran comedor y servicio y cuarto para criados. Informes Universidad 15. Teléfono A-3061. A-5 15992 15 Sepbre.

A-8 MARIANAO

MARIANAO. Se alquilan las casas calle Mendoza 54 y 56, Reparto Columbia, a media cuadra del tranvía Vedado-Marianao y una cuadra de la Calzada de Columbia. Próximas también al Colegio de Belén. La primera tiene jardín; portal; sala; saleta; tres cuartos; baño completo; cocina; servicio de criada; garage y patio. La segunda tiene las mismas comodidades y además un saloncito como recibidor. Agua caliente y fría abundante. La llave en la casa número 58 de la esquina. Informan Mercaderes 40. Teléfono A-6164. U H A 8 15882 7 Sept.

AMPLIACION Almendares, alquilo moderna casa de esquina Avenida 12 frente al Parque de la Fuente Luminosa. Tiene portal, sala, hall, comedor, 4 cuartos, baño intercalado, servicio criados, garage, jardín. La llave en el Parque. Informan U-4871. A 8 S 5686 8 Sept.

SE ALQUILA casa mampostería baratísima cerca de los carros. Buenavista. $23. M-7585. A 8 16038 12 Sept.

A-10 CASA DE APARTAMENTOS

EDIFICIO "LAS AVENIDAS"

Infanta y Carlos III se alquilan apartamentos interiores y exteriores de sala, comedor, uno y dos cuartos, cocina y servicios completos. Poco alquiler. Teléfono U-6726. A 10 S 5681 12 Sept.

3 OTROS ALQUILERES

B1 DEPARTAMENTOS

SE ALQUILAN en $25.00 cada uno Departamentos en San Lázaro No. 97, esquina a Colón. Informan: Teléfono F-2171. U H B1 S 5535 6 Sp.

EDIFICIO ZENDEGUI

Galiano y Concordia, en el 2o. y 3o. pisos se alquila un precioso apartamento. Sala, comedor, 3 habitaciones, baño y cocina. La llave vidriera café. El dueño I-1790. B 1 S 5672 8 Sept.

B2 HABITACIONES

EN CASA de familia se alquila una habitación con balcón a la calle y también un apartamento de dos habitaciones; con toda asistencia. Reina No. 131; 2o. piso derecha. U H B 2 15296 6 Sept.

ALQUILO 2 cuartos juntos o separados a ocho pesos uno. Calle 24 entre 25 y 27, Reparto Kohly. B 2 16023 8 Sept.

SE ALQUILA hermosa habitación alta, en Cerro 494, altos frente a la Quinta Covadonga. Nunca falta el agua. Teléfono M-4295. B-2 15993 10 Sepbre.

B3 LOCALES PARA COMERCIO

SE ALQUILA bonito local para oficina o salón de exhibir claro, ventilado, punto céntrico, frente a la Metropolitana. F-3417. B-3 15998 12 Sepbre.

GRAN ESQUINA

Frente a grandes industrias con miles de obreros. Ideal para bodega, fonda y café. Informan Ave. de Serrano número 6. Tel. I-3121.

BONITA NAVE

Sin columnas de 250 metros, con cielo raso, portal, dos cuartos y servicios. Ideal para industria o garage. Tiene fuerza motriz y refrigeración, cerca de Toyo. Informan: teléfono I-3121.

NAVES CON 1,000 MTS.

Se alquilan juntas o separadas con portal corrido por dos calles y cielo raso. Informan Ave. de Serrano 6. Teléfono I-3121. B 3 16043 13 Sept.

PARA comercio o industria se alquila Acosta No. 81 nueva fabricación 200 metros; alquiler módico. Informes Cerro 885 A, cantina "La Hermandad". Las llaves Acosta 77 Café. U H B 3 15836 7 Sept.

B-3 LOCALES PARA COMERCIO

SE ALQUILAN para comercio, industria, Belascoaín 10, casi esquina Neptuno; Prado 91, donde estuvo Giovani; bien situadas. A-3568. UH-B3 15275. 7 Sept.

SE ALQUILA en Carlos Tercero número 219; esquina a Subirana; la planta baja próxima a desocuparse; con una superficie de 540 metros cuadrados. Se oyen proposiciones por toda la casa; propia para una industria que requiera amplitud para su negocio o casa de huéspedes por el gran número de habitaciones que tiene; todas con vista a la calle y muy frescas. Tiene gran patio y espacioso garage con entrada independiente. En la planta baja está actualmente un Juzgado Correccional. Para informes: Lamparilla 78; bajos. Teléfonos M-1382 y A-0374. U H B 3 S 5602 13 Sept.

BODEGUEROS un buen negocio. Alquilo un local para Bodega con buen barrio; sola en esquina; doy buen contrato y tiene armatostes modernos nuevos. Teléfono U-7798. léfono U-7998. B-3 15700 11 Sep.

SE ALQUILA en Obispo 111, un departamento de tres cuartos y servicios independientes. Llaves e informes en la peletería. U H B 3 S 5639 9 Sept.

B8 SOLICITUD DE ALQUILERES

VEDADO. Casa amoblada propia para Legación necesito. Consulado General de Chile, Aguiar 71, Dpto. 405, de 3 a 6 p. m. B8 15737 5sep

COMPRAS

C-2 SOLARES

COMPRO de contado de 2 a 3.000 mts. en Buenavista próximo al Chalet del Sr. Lcdo. Barraqué; pago a $1.80 el metro de contado. Llamen al FO-2188. C 2 S 5621 6 Sept.

C5 MAQUINARIA Y ACCS

SE DESEAN máquinas para taller o se compra taller y mesas para el corte Informan en Reina 98; tintorería. Tel. A-9520; de 11 a 1. C 5 15724 8 Sept.

C-10 OBJETOS VARIOS

MARTINEZ.—TELEFONO M-9654

Compro ropa, zapatos y todo objeto usado de caballero para vestir. Monserrate y Teniente Rey. M-4273. C-10 13780 19 Sp.

VENTAS

D-1 CASAS

EN LA AMPLIACION de Almendares, calle 13 entre 10 y 11, se venden dos casas acabadas de fabricar. Plazos cómodos. Tienen muchas comodidades. Informan en la misma. Telf. FO-2862. UH D-1 14274-5 23 Sep.

EN LA AMPLIACION de Almendares se vende o cede para fabricar la esquina de fraile de la calle 12 esquina 10. Mide 21 varas de frente por 35 de fondo. Informan: teléfono FO-2862. UH D-1 14276-7 23 Sep.

CALLE Rayo vendo casa; sala, saleta, comedor, 3|4, servicios azotea, renta $42; precio $4.800. Sin intervención de corredores. Carret. Obispo 56. A-7632. D 1 16016 13 Sept.

VEDADO, VENDO chalet moderno, techo monolítico y todas comodidades garage. Precio racional. Solo $8.000 contado. Trato directo. Calle C número 225, entre 27 y 29. Puede verse de 9 a 11. UH D-1 S-5674 28 Sep.

HORROROSA ganga. Calle de Suárez pegado a Monte 2 plantas, 6.50 x 30 metros; sala, comedor y 4|4; renta $80; precio $7.000. Directamente A-7632. D 1 16018 13 Sept.

VENDO, Víbora, para buena renta vea la esquina San Miguel y Gelabert; bodega y casita, buen contrato y muy barata, sitio de porvenir, doy facilidades. Directamente al dueño. X-1845. D 1 16041 8 Sept.

D-2 SOLARES

SE VENDE un solar. Mide 9 metros de frente por 22 y medio fondo en casa de madera de tabla de a pulgada, con sala, dos habitaciones cocina, comedor y demás servicios sanitarios, pisos mosaicos, jardín y árboles frutales. Se da en $1.500 pesos. Luz eléctrica. Reparto Juanelo. Pasaje Segundo No. 15. D-2 15950-51 8 Sp.

D-3 ESTABLECIMIENTOS

GANGA de Vidrieras. Se venden juntas o separadas 4 vidrieras mostrador de uso. Muy baratas. Pueden verse e informan en San José número 10. U H D 3 14831 6 Septbre.

OPERARIO SASTRE se necesita para comprar un taller de sastrería, con buenos marchantes. Lo doy por lo que me den. Concha letra D, Luyanó. D-3 15989 7 Sepbre.

SE VENDE la Tintorería El Relámpago o también se admite un socio. San Nicolás 216. D 3 16036 8 Sept.

BODEGA

Vendo por tercera parte de valor en Calzada céntrica, muy cantinera, montada a la moderna y un armatoste con enseres, pesas, cajas y molino casi nuevo. Teléfono U-6927. D 3 S 5677 9 Sept.

D-4 AUTOMOVILES Y ACCS.

SE VENDE un camión Ford de una tonelad con carrocería enrejada en inmejorables condiciones. Tiene arranque eléctrico y buenas gomas. Puede verse a todas horas del día en Avellaneda número 20 entre Antonio San Miguel y Espadero, Víbora. UH D-4 21007 Indf.

LINCOLN último tipo de siete pasajeros; tres meses de uso; perfecto estado; se da barato. Se puede ver en 29 esquina a C; casa pintada de verde. U H D 4 15680 6 Sept.

SE VENDE en $100 automóvil Cadillac, modelo 57 en buenas condiciones. Teléfono M-8640. D-4 15960-61 8 Sepbre.

D-6 MUEBLES Y PRENDAS

"LA CASA LOPEZ". Liquidación permanente de muebles; preciosos juegos cuarto varios colores con decoraciones artísticas desde 85 pesos hasta 200 pesos; juego comedor, de los estilos más modernos desde 70 hasta $250, juegos cuarto tres cuerpos con nueve piezas, de caoba desde $200; sillones de mimbre desde $7.00; camas de hierro desde $6.00. Tenemos gran surtido en lámparas desde $2.00 hasta $100.00. Escaparates desde $15; con lunas desde $25; coquetas a $12.00; mesas de noche $3.00 e infinidad de objetos; en una palabra, todo lo que abarca el giro; también hacemos VENTAS A PLAZOS muy cómodos sin fiador; hacemos cambios de muebles y los recibimos a cuenta del pago. Alquilamos toda clase muebles cobrando muy módico precio. Una visita a esta casa y ahorrará dinero. "LA CASA LOPEZ". Belascoaín 70-D, entre Pocito y Jesús Peregrino. Pida informes al teléfono U-4541. Por 40 pesos y $15 al mes amueblamos su casa con tres juegos: sala, comedor y cuarto. D 6 E 2141 30 Sept.

DINERO Y PRESTAMOS

Sobre joyas, muebles, máquinas de escribir, archivos y cajas de caudales. Liquidamos muebles de todas clases, joyas, máquinas de coser de Singer ovillo central, máquinas de escribir, archivos, cajas de hierro, máquinas de sumar "Burroughs", un mimeógrafo Edison e infinidad de piezas sueltas a precios de verdadera ganga. Antes de vender sus muebles y joyas llame al teléfono A-9915. "La Nacional" Villegas 93, casi esquina a Teniente Rey. Plaza del Cristo. D 6 S 5682 5 Octubre

VENDO 44 CAJAS de caudales a 20 pesos, si las compran todas hago gran rebaja. Refugio 2 café. D 6 15983 12 Sept.

D-6 MUEBLES Y PRENDAS

CASA SANTEIRO

Se vende un juego de cuarto que costó $5.000 por $750, 1 reloj de pie, un bargueño, 1 juego de despacho y uno de mimbre. Neptuno 186. D 6 S 5676 9 Sept.

D-7 INSTRUMENTOS DE MUSICA

VENDO PIANOLA de sonoras voces garantía absoluta, precio de situación. También una ortofónica Victor moderna. San Rafael 141, entre Soledad y Oquendo. D-7 S.5668 10 Sepbre.

VICTROLA Credenza en $150.00 se vende de una en perfecto estado. Teléfono A-2917. D 7 16037 12 Sept.

D-8 ANIMALES

POLLONAS LEGHORN BLANCAS legítimas, de un año, las liquidamos a dos pesos cada una, por necesitar espacio para la nueva cría de este año. Granja Arellano. Teléfono FO-7264. "La Coronela". Correspondencia a: Amargura y Habana. D 8 S 5684 30 Sept.

D-9 FINCAS RUSTICAS

VENDO 2 caballerías, 15 kilómetros Habana, tranvías, casas, ríos, palmar frutales $7.000. Otra caballería, tierra colorada entre Rincón y San Antonio, pozo, casa $4.500. A-7632. D 9 16017 13 Sept.

SE SOLICITAN

E-1 CRIADAS Y CRIADOS

SOLICITO criada de mano, calle Luz Caballero entre Patrocinio y Carmen, "Bella Vista", Loma del Mazo, Víbora. E 1 S 5685 8 Sept.

SE OFRECE una muchacha joven española para criada de mano, es limpia y formal, tiene quien la represente. Informan Campanario 140 altos. Teléfono A-6637. F 1 16035 7 Sept.

E-2 COCINEROS Y COCINERAS

SE SOLICITA criada española que entienda bastante de cocina; sea formal y trabajadora. O'Reilly 92 altos; entre Villegas y Bernaza. U H E 2 S 5608 6 Sept.

SOLICITO muchacha como de 18 años, que sepa algo de cocina, duerma en la colocación, traiga referencias y pocas pretensiones. Muralla 99. E 2 16028 7 Sept.

E-4 MANEJADORAS

SE SOLICITA una manejadora de mucha práctica en el manejo de niños. Se quieren muy buenas recomendaciones. Campanario 70. E 4 15689 6 Sept.

SE SOLICITA una muchachita para manejadora. Correa esq. a Serrano, Jesús del Monte. E 4 16020 7 Sept.

E-10 VARIOS

SE SOLICITA un muchacho formal para hacer mandados etc. para la Botica de la Esquina de Tejas. Calzada del Monte No. 412. E 10 16040 8 Sept.

NECESITAMOS señoritas para trabajar en una película cubana que se va a filmar en Cuba. Cuban American Employmend. Consulado 142. Departamento No. 4. E 10 S 5679 8 Sept.

F SE OFRECEN

F-1 CRIADAS Y CRIADOS

UNA JOVEN española desea colocarse de criada de cuartos o comedor; tiene buena recomendación; pueden avisar al F-3208. Calle I, 71, Vedado. U H F 1 15804 6 Sept.

SE OFRECE UN PRIMER

criado español acostumbrado a servir en buenas casas; tiene buenas referencias; sale para cualquier parte de la Isla. Informan calle 10 entre 11 y Línea. Teléfono F-4678. U H F 1 15789 7 Sept.

DESEA colocarse joven española para criada de mano; es seria y trabajadora; desea casa de moralidad. X-2245; Luyanó. U H F 1 15828 6 Sept.

JOVEN ESPAÑOLA desea colocarse para cuartos o comedor en casa de moralidad. Tiene buenas recomendaciones. Teléfono A-1671. F-1 15965 8 Sepbre.

JOVEN ESPAÑOL desea colocarse de criado de manos; es limpio y formal. Tiene buenas referencias. FO-2640. F-1 15988 8 Sepbre.

SE OFRECE muchacha española criada de manos; sabe servir bien a comedor y coser un poco. Tiene buena presencia y referencias. M-7122. F-1 15956 9 Sep.

SE DESEA colocar una muchacha por horas. Tiene quien la recomiende. Teléfono M-4782. F-1 15928 7 Sepbre.

SE DESEA colocar una joven española de criada de comedor o de cuartos. Tiene referencias. A-1302. F-1 15918 8 Sep.

SE OFRECE joven fino español para criado de manos u otro trabajo análogo. Tiene buenas referencias. Para informes: F-3208. F-1 15922 8 Sepbre.

SE OFRECE joven española para criada de cuartos o de manos. Muy práctica, excelente carácter. María. I-7844 o I-6609. F 1 15986 8 Sept.

SE DESEA colocar una joven española de criada de manos o de cuartos. Teléfono F-2312. F-1 15984 7 Sepbre.

SE DESEA colocar joven española de criada de manos. Prefiere cuartos; entiende algo de costura. Tiene buenas referencias. Teléfono I-6393. F-1 15976 7 Sepbre.

SE OFRECE una joven española para criada de mano, cuartos o comedor, es práctica, tiene referencias. M-3229. F 1 16030 7 Sept.

SE DESEA colocar una joven para criada de comedor o cuartos, sabe cumplir con su obligación. Teléfono M-3120. F 1 16039 7 Sept.

SE OFRECE una joven española para cuartos o comedor; sabe coser, es limpia, honrada y formal, tiene recomendaciones de la casa que dejó donde trabajó largo tiempo y casa de comercio que la recomiende, es robusta y de toda confianza, no es callejera ni tiene primos que molesten. Informan Salud 35, teléfono A-6637. F 1 xxx 7 Sept.

UNA ESPAÑOLA desea colocarse de criada para corta familia, lleva tiempo en el país, no le importa ir al campo. Tel. A-6438. F 1 16034 8 Sept.

DESEA colocarse una muchacha española para criada de mano o cuartos; tiene buenos informes y quien responda por ella. Tel. F-6859. U H F 1 16026 8 Sept.

SE OFRECE criado de mano peninsular, habituado todo servicio fino; tiene referencias casas conocidas. También un joven para segundo criado, camarero, jardinero, etcétera. Teléfono A-4792. F 1 16027 7 Sept.

DESEA colocarse una señora de criada de mano, sabe zurcir ropa y entiende algo de costura, tiene buenas recomendaciones. Informan Tel. A-3613 después de las nueve. F 1 16009 7 Sept.

DESEAN colocarse dos muchachas españolas, una de criada de mano o de cuartos, la otra para cocinar o para cocinar y limpiar. Informan Tel. U-4669 F 1 16010 7 Sept.

DESEA colocarse una joven para cuartos, sabe coser y bordar, duerme fuera. Informes F-1244. F 1 16011 7 Sept.

SE OFRECE una joven española buena criada de mano o para habitaciones; tiene referencias de donde trabajó. En la misma una cocinera repostera. Teléfono A-4792. F 1 16033 7 Sept.

BUEN criado con referencias de varios años de muy conocidas casas; es trabajador, sin pretensiones. Tel. FO-9347. F 1 16021 7 Sept.

F-2 COCINERAS Y COCINEROS

SE OFRECE superior cocinera de color, muy limpia y formal. Tiene referencias. Solamente para cocinar. No duerme en la colocación. M-7122. F-2 15955 7 Sepbre.

SE DESEA colocar una señora de mediana edad, como buena cocinera repostera, para corta familia. Informan: teléfono M-3064. F-2 15936 8 Sepbre.

SEÑORA de color desea colocarse de cocinera; sabe cumplir con su obligación; tiene referencias. M-5461. F 2 16029 8 Sept.

SE OFRECE una buena cocinera, cocina española y criolla, sabe de repostería, muy limpia, buenas referencias. Teléfono M-3229. F 2 16031 7 Sept.

F-2 COCINERAS Y COCINEROS

ESPAÑOL desea colocarse de cocinero repostero; tiene referencias; no es pretencioso. Casas particulares u hoteles; sale al campo. Informan personal para ir a tratar. San Miguel 205 entre Infanta y San Francisco, encargado. UH F 2 15806 6 Sept.

SE OFRECE maestro cocinero repostero asiático, habla inglés y cocina a la criolla, española e inglesa; para casa particular casa comercio. Informan teléfono U-6605. F 2 16008 7 Sept.

SE OFRECE una señora española para cocinar a corta familia; sabe cocinar a la criolla y a la española; no hace plaza ni saca comida. Tel. U-6794. F 2 16004 8 Sept.

SE OFRECE cocinera repostera española; duerme en la colocación y criada española de buena presencia; sabe coser; tienen buenas referencias. Teléf. A-3343 F 2 S 5678 7 Sept.

COCINERA repostera; es joven y formal, puede ayudar limpieza, tiene referencias. Informan Tel. I-2378. F 2 16032 7 Sept.

DESEA colocarse una española de cocinera; sabe cocinar muy bien; lleva mucho tiempo en el país o para todos los quehaceres si es poca familia. Duerme fuera. Teléfono U-7655. F 2 16022 7 Sept.

F-3 PARA 2 SERVICIOS

JOVEN ESPAÑOLA desea colocarse de criada de manos o manejadora. Es trabajadora y acostumbrada con niños; no le importa ir a las afueras. Tiene referencias. F-4049. UH F-3 15623 6 Sep.

ESPAÑOLA de mediana edad, desea colocarse para cocinar y limpiar a un matrimonio o corta familia. Es formal y cumplidora. Llamen al M-5327. F-3 15999 7 Sepbre.

SE DESEA colocar joven española para cocinar y limpiar en casa de corta familia. Informan: Telf. A-5985. UH F-3 15969 8 Sepbre.

DESEA COLOCARSE una muchacha española para cocinar. Puede ayudar a limpiar; lleva tiempo en el país. Desea casa de moralidad. Duerme fuera. Prefiere en la Víbora. Informes: I-7251. F-3 15974 7 Sepbre.

SE DESEAN colocar: una buena cocinera española; cocina de lo mejor; una criada española para comedor y otra por horas. Tienen referencias. Informan: teléfono A-3478. F-3 15996 7 Sepbre.

SE DESEA colocar muchacha española para criada de manos o manejadora; es muy cumplidora y formal. Informan; teléfono I-7774. UH F-3 15931 7 Sep.

DESEA COLOCARSE una española para cuartos y coser o manejar. Tiene referencias. Teléfono A-8082. UH F-3 15927 7 Sepbre.

SE DESEA colocar una joven española para cocinar y limpiar para un matrimonio solo. Tiene buenas referencias. Teléfono FO-9226. F-3 15975 7 Sepbre.

SE DESEA colocar una joven española para criada de manos o manejadora. Entiende un poco de cocina. Carmen 64 teléfono M-4781. F-3 15978 7 Sepbre.

DESEA COLOCARSE una joven española para criada de manos o manejadora; desea una casa buena. Tiene buenas referencias. Teléfono F-6175. F-3 15982 8 Sepbre.

SE DESEA colocar muchacha española de criada de manos, cuartos o manejadora; lleva poco tiempo en el país. Informan: teléfono X-2312. F-3 15985 8 Sep

JOVEN española se desea colocar para cuartos, sabe zurcir muy bien o manejadora o criada de mano; tiene muy buenas referencias. Teléfono F-4894. F 3 16044 7 Sept.

DESEA colocarse una joven española para criada de mano o cuartos; sabe coser bien y tiene buenas referencias. Teniente Rey 77. M-3064. U H F 3 16045 7 Sept.

SE DESEA colocar una joven española para todos los quehaceres de la casa, lleva tiempo en el país y sabe trabajar; tiene referencias. M-5743. F 3 16046 7 Sept.

SE DESEA colocar una joven española para cocinar y limpiar para corta familia. Teléfono A-2052. F 3 16013 7 Sept.

DESEA colocarse una española de criada de mano o comedor o manejadora o para cocinar a matrimonio solo; tiene referencias. Informan Tel. A-8042. F 3 16014 7 Sept.

UNA MUCHACHA española desea colocarse para limpiar por horas. No le importa ayudar en la cocina u otro quehacer. Informan teléfono A-9210. F 3 16015 7 Sept.

SE DESEA colocar una señora de mediana edad para criada de mano, cuartos o manejadora; tiene referencias. Teléfono F-5104. F 3 16000 7 Sept.

JOVEN española desea colocarse de criada de cuartos o manejadora solo; tiene buenas referencias. Informan teléfono F-1681. F 3 16001 8 Sept.

SEÑORITA mecanógrafa desea colocarse, también de telefonista o dependienta. No tiene pretensiones. En la misma un chauffeur con siete años de práctica. Teléfono M-4124. Preguntar por Ana. F 8 16024 8 Sept.

SE DESEA colocar joven española para criada de mano o manejadora; tiene buenas referencias. Informan Animas y Oquendo. U-4131. F 3 16025 8 Sept.

F-4 MANEJADORAS

SE OFRECE manejadora española de mediana edad muy culta, también puede de instruir niños; tiene referencias de familias muy distinguidas del país y no tiene pretensiones. A-4175. F 4 15897 6 Sept.

MANEJADORA blanca joven del país desea casa moralidad; tiene buenas referencias; es muy cariñosa con los niños; informan calle 8 No. 10 Vedado; preguntar por Carolina de 12 a 6. F 4 16002 8 Sept.

F-6 CHAUFFEURS

DESEA COLOCARSE un joven español de chauffeur. Tiene referencias de las casas donde ha trabajado. Telf. X-2662. F-6 15997 8 Sepbre.

CHAUFFEUR ESPAÑOL se ofrece con muy buenas referencias de las casas que ha trabajado. Cumplidor y sin pretensiones. Informan: garage Miramar. Teléfonos F-4882 o I-7328. F-6 15944 8 Sep.

F-7 COSTURERAS

BORDADORA, SE ofrece para coser en casa particular. Sabe toda clase de costura fina, principalmente ropa interior para novias y ropita de niños. Srta. Isabelita. Telf. I-7233. F-7 15620 6 Sepbre.

SEÑORA ESPAÑOLA modista se ofrece para casa particular. Cose por figurín para niños y señoras. A-3495. F-7 15825 7 Sepbre.

F-8 OFICINISTAS

SE OFRECE para trabajar de oficina joven español con buenas referencias. Posee teneduría de libros por partida doble; mecanografía y correspondencia comercial. Informarán en el I-7016. U H F 8 15708 6 Sept.

F-10 VARIOS

DESEA colocarse un buen muchacho español de criado de mano; es muy trabajador y humilde; tiene muy buenas recomendaciones de donde ha trabajado; sabe servir muy bien la mesa a la rusa; sabe limpiar máquina muy bien; entiende de jardín; es muy práctico en todo. Informan M-3776. U H F 10 15761 7 Sept.

HOMBRE español desea colocarse cobrador, conserje, práctico en hacer limpieza, trabaja fuerte, deposita fianza efectivo o carta comercial. Informan personal para ir a tratar. San Miguel 205 entre Infanta y San Francisco, encargado. U H F 10 15805 6 Sept.

ESPAÑOL CON buena ortografía desea colocarse en oficina, cobrador, encargado de almacén o finca. Va al campo. Tiene referencias y sin pretensiones. Llamen teléfono X-2327. Hidalgo. F-10 15987 8 Sepbre.

SE OFRECE una señorita de mediana edad, para compañía de señorita o para cuidar enfermos. Tengo mucha práctica en los enfermos. No tiene inconveniente ir al extranjero. Informes por teléfono F-4270. F-10 15981 8 Sepbre.

SE DESEA colocar un hombre de jardinero; es trabajador y honrado. Tiene buenas referencias de las casas que ha trabajado. Telf. F-6145. Ramón. F-10 15930 8 Sepbre.

SEÑORITA extranjera desea posición de institutriz, gouvernante o señorita de compañía. Tiene referencias. Informes A-3349. F 10 16012 8 Sept.

Anúnciese en el Diario de la Marina

Desperfectos en un Aeroplano

El Teniente Morlote aterrizó en el barrio Caobillas, Agramonte

AGRAMONTE, Sept. 5, DIARIO DE LA MARINA, Habana. — Hoy a las nueve a. m., el avión del Ejército, al mando del teniente Morlote, con el ayudante mecánico sargento Tomás Alvarez, estudiando o buscando campo de aterrizaje, descendió en la finca Amparo, barrio Caobillas, de este término, y al examinar el aparato para seguir viaje notó un defecto, comunicándolo por teléfono a Columbia, trayendo una pieza de repuesto el Corsario del Ejército, a las dos p. m., haciéndose al espacio a las dos y media, después de hacer grandes maniobras ambas máquinas, demostrando experiencia y maestría.—**Canales**, Corresponsal.

SE VOLCO UN AUTO EN LOS QUEMADOS

QUEMADOS DE GUINES, septiembre 5, DIARIO DE LA MARINA, Habana. — Ha dejado de existir en este pueblo la señora Caridad Jiménez Mancha viuda de García. Llegue hasta sus familiares mi sentido pésame.

—En la carretera que conduce de este pueblo al central San Isidro, se volcó el automóvil manejado por el menor Arturo Trujillo, recibiendo lesiones menos grave Regla Aguiar Corzo y leves Pedro A. Corzo y Juan Martín. El Juzgado conoce del hecho, y actúa.—**Lasarte**, Corresponsal.

G AVISO OPORTUNO

C3 AG. DE COLOCACIONES

AGENCIA "EL SOL"

Ofrecemos cocineros; ayudantes; fregadores; repartidores de cantinas; criados; camareros; dependientes de café y fonda; chauffeurs y fregadores de máquinas; criadas; cocineras; manejadoras. M-1860. G 3 16047 7 Sept.

G-6 PERDIDAS

ENCONTRADO PERRO grande carmelita, con chapa y collar, fecha 1927-1928. Será entregado a quien acredite ser su dueño en Baños esquina a 27, Vedado. G-6 S-5603 6 Sepbre.

DESDE EL DOMINGO por la noche se ha perdido una perra toda blanca; entiende por "Dolin". La persona que la entregue se le gratificará. Telf. F-1941. G-6 15933 8 Sepbre.

G-7 PARA LAS DAMAS

LIQUIDACION POR REFORMAS

En la Nueva Carmen. Monte No. 65. Al lado del Ten Cents y frente al hermoso Campo de la Fraternidad. En reformas para la reapertura de nuestra nueva casa, ofrecemos a como quiera el enorme stock de existencias. Son pesos a peseta. Venga a verlo. La casa predilecta de los pobres donde se gana poco por vender mucho. Monte 65. A-0361. U H G 7 S 5680 5 Octubre

G-8 PARA EL HOGAR

NO HAY MATRIMONIO FELIZ SIN MUEBLES DE STA. TERESA

La casa predilecta de las familias. La que ofrece muebles modernos y elegantes juegos de cuarto, de sala y comedor a precios increíbles. Del fabricante al cliente. A plazos y al contado. Juegos de mimbres legítimos a precios de realización. Visítenos y quedará complacido. Compostela y Teniente Rey. Teléfono A-3482. Cambio y reparación de muebles.

"SANTA TERESA" U H G 8 S 5626 4 Octubre

G-10 INTERES GENERAL

La Comisión de Obras, de la Sociedad del Pilar, los invita por este medio, para que le den precio de la obra que proyectan llevar a efecto, a fin de someterlo a la aprobación de la Junta Directiva.

ARQUITECTOS Y MAESTROS DE OBRA

La Memoria Descriptiva y los planos de las obras a realizar pueden recogerse en la Secretaría de la Sociedad Estévez 62, de 1 a 6 p. m.

Las cotizaciones deben ser entregadas antes de las 8 p. m. del próximo día 11. E-2138 8 Sepbre.

CASA SANTEIRO

Taller de Tapicería en general, fundas, cojines y cortinas, se arreglan muebles y se cambian. Neptuno 186, teléfono U-7171. G 10 S 5675 15 Sept.

H AVISO ESPECIAL

H-6 ACCIOES, BONOS, VALORES

VALORES, ACCIONES. Compro de todas las Compañías por depreciadas que estén. Escríbame con detalles, cantidad etc. Sr. Moura, Apartado 907, Habana. H-6 15807 10 Sepbre.

H-7 DINERO E HIPOTECA SE TOMA

HIPOTECA. Se desea tomar 9.000 pesos en primera; pago el 12, doble de garantía. Informes: teléfono A-6041. H-7 15691 6 Sepbre.

SOLICITO $2.000 en hipoteca sobre finca urbana Marianao 533 metros terreno; una cuadra doble tranvía; 12 0|0 interés. Renta mensual $73.00. San Francisco 55 altos. U-4742. H 7 15736 6 Sept.

TOMO $3.000 al 8 0|0; doy en garantía casa que vale $6.500 situada en Tulipán. Tratos directos. FO-2188. H 7 S 5652 6 Sept.

H-8 DINERO E HIPOTECAS SE OFRECE

DINERO para hipoteca al 7 0|0 la cantidad que usted necesite; también para finca rústica con dominio y segunda hipoteca; Campanería, Aguiar 68; teléfono M 7785. UH H8 S5473 7 Sept

EN PRIMERA hipoteca 2 o 4 mil en la Habana o reparto, no corredores. Manuel Fernández, San Mariano 67, Víbora. Teléfono I-7357. H 8 S 5683 13 Sept.

PROFESIONALES

DR. MANUEL GALIGARCIA
ENFERMEDADES NERVIOSAS Y MENTALES

Especialista de la Asociación Canaria. Médico de Visita de los Servicios de Nerviosos y P. Enajenados del Hospital Calixto García. Ayudante de la Facultad de Medicina. Consultas de 3 a 5 diarias. J, 211, bajos, entre 21 y 23, Vedado. Primer reconocimiento $10.00, siguientes $5.00. Tel. F-2775. Sanatorio para tratamientos en Arroyo Naranjo.

DR. JOSE VIVAS.
DIARIO DE LA MARINA
Box. 1010
Habana
CUBA

RECOMENDACION DE CANDIDATOS

Fué hecha en la asamblea de los conservadores en Holguín

HOLGUIN, septiembre 5, DIARIO DE LA MARINA, Habana. — La Asamblea del Ejecutivo Conservador celebrada hoy acordó recomendar al Ejecutivo Provincial para senador, al señor Pedro Goderich, y para representantes al doctor Wifredo Albanes y Emilio Ochoa.

Sebastián Beltrán y Manuel Fernández León, opusiéronse tenazmente a la aprobación de la moción que recomendaba a dichos señores.

Albanes y Ochoa obtuvieron diez y siete votos por once Chano Beltrán.—**Fidel González Alvarez**, Corresponsal.

PENA DE MUERTE PARA UN SIRIO

Mató a un socio a puñaladas porque no le pagó 50 pesos

CAMAGUEY, 5 sept.—DIARIO, Habana.—Para la próxima semana está señalada la vista en juicio oral y público de la causa que se le sigue al sirio Abdala Ahmed, conocido por Ibrahim Jaime, quien el día treinta de marzo próximo pasado esperó a su socio Mahamed Ahemar en el camino que une el poblado de La Esmeralda con esta ciudad y allí le exigió el pago de la cantidad de cincuenta pesos que le adeudaba y como no satisfaciera su exigencia, le dió varias puñaladas, haciéndolo caer exánime al suelo, donde después de amarrarle convenientemente las manos lo arrastró hasta un arroyo, donde lo despojó de la cantidad de trescientos pesos que el herido llevaba.

El lesionado falleció horas después a consecuencia de las hreidas que sufría.

El Dr. Alvaro Armiñán, abogado fiscal, solicita para el procesado la pena de muerte.

El Dr. Angel Guerra del Abad, defensor del sirio Jaime, estima que éste sólo es responsable de un simple homicidio, penado con catorce años, ocho meses, veintiún días.

La colonia siria en esta capital, que es bastante numerosa, está francamente interesada en conocer el resultado definitivo del proceso.

La Comisión organizadora del homenaje que se le tributará en esta ciudad al Dr. Justo Lamar Roura, visitó esta mañana al gobernador de la Provincia, José Antonio Villena; al Dr. Domingo de Para, Alcalde Municipal; al coronel Desiderio Rngel, jefe del Distrito; al obispo de la Diócesis y al presidente de la Audiencia Dr. Garcerán, para hacerles presente que la citada Comisión los había declarado invitados de honor en el homenaje que la sociedad camagüeyana tributará al presidente del Partido Conservador en esta Provincia.

También han sido declarados invitados de honor el Honorable Presidente de la República, el coronel Carlos Machado y los Sres. Presidentes de los Partidos políticos.

Carlos Luzán, el batallador político y distinguido periodista de Ciego de Avila, organizador de un brillante homenaje a los Sres. comandante Rogerio Zayas Bazán, Domingo de Para y José Antonio Villena, como candidatos seguros a senadores por el Partido Liberal en esta Provincia, nos comunica que el entusiasmo que existe entre los liberales de la Trocha por concurrir a tan merecido homenaje es indescriptible.

Que las adhesiones hasta ahora recibidas ascienden a más de quinientas y que el acto resultará de indiscutible magnificencia, en el que se demostrará de manera evidente y terminante las grandes simpatías de que gozan los festejados.—**Oscar Herrera**.

UNA RECETA ALTERADA POR UNA FARMACIA

REGLA, septiembre 5.

Anoche presentóse en la Estación de Policía la señora Celia Marín Fort, vecina de Paso 4, Regla, denunciando que en el día de hoy fué a buscar una fórmula que le fué recetada por el médico de la Casa de Socorro, doctor Reboredo, a la farmacia situada en Martí 152, y al dársela a su nieto, de 2 y medio años de edad, llamado Felipe Quevedo Remolina, notó que se ponía indispuesto, siendo asistido en el referido Centro de Socorro.

Comprobado que la receta fué alterada, se dió cuenta del caso, con la correspondiente denuncia, al Juzgado de Instrucción.—**Castro**, Corresponsal.

Del Naufragio de una Goleta

Apareció el cadáver de la niña, pero no su madre y hermanos

SANTIAGO DE CUBA, DIARIO DE LA MARINA, Habana. — Hasta el presente ha resultado infructuoso todo el trabajo realizado por las autoridades y familiares de las víctimas de la goleta Providencia, encallada cerca de la entrada de nuestro puerto. Como anuncié sólo ha sido encontrado el cadáver de la niña Lidia, quien pereció en la catástrofe en compañía de su hermanito Luisito, quienes en compañía de su madre y dos hermanos hacían la travesía hacia esta ciudad sobre el cargamento de carbón que traía la Providencia. Con motivo de este suceso el Juez de Instrucción, doctor Guira, ha iniciado la correspondiente causa criminal contra el patrón de la nave, Maximiliano Leyva, basado en que entregó el gobierno de la misma y se quedó en tierra, así como contra el segundo marinero, José Santos Goa, que gobernaba la Providencia en los momentos de la catástrofe.—**Matías Vega**.

DOS ASTURIANOS ALQUIZAREÑOS

La delegación en pleno está por don Vicente Loriente

ALQUIZAR, sept. 5.—DIARIO, Habana.—Una nutrida comisión de la Delegación del Centro Asturiano en esta, a cuyo frente figuraban dos socios veteranos fundadores de tan prestigiosa institución, los señores Balbino Rodríguez y José Braña, que ostentan los números 30 y 34, respectivamente, en el escalafón social, me visitó para que transmita al DIARIO DE LA MARINA la noticia de que esta Delegación en pleno se adhiere al Comité "En Justicia Pro-Loriente", que con tanto acierto y valentía dirige nuestra culta paisana señora Eva Canel, a quien han remitido por correo nota de todos los asociados de este Término y sus correspondientes números.

Estimamos necesario que todas las Delegaciones del interior de la Isla den señales de vida, rompiendo esa apatía que perjudica a los asturianos amantes de lo justo.—**G. Posada**.

DETENCIONES POR JUEGO PROHIBIDO

Robo en una casa de Marianao, después de forzar las ventanas

La policía de Marianao sorprendió anoche un juego de bolita y charadas, en la casa calle San Andrés 2, domicilio de Francisco Guardarrama, deteniendo a éste y a Jesús O'Reilly, de San José 83; Pastor Zamora, de San Antonio 25; José Núñez Valdés, de Concepción 14; Juan Valdés Silva, de Pérez 2.

ROBO

Anoche cometióse un robo en la casa situada en 7a. entre 7 y 8, Buenavista, domicilio de Lorenzo Zayas y Echevarría, a quien le violentaron las ventanas los ladrones, llevándole dos cheques extendidos a su nombre, uno por $534 y otro por $150, así como dos pesos en efectivo. Ignórase quienes puedan ser los autores de ese robo.—**Martínez**, Corresponsal.

UN ANCIANO PUSO FIN A SU VIDA

Cerca de Florida apareció su cadáver colgando de un arbol

FLORIDA, septiembre 5, DIARIO DE LA MARINA, Habana. — En la finca El Magial, distante cuatro kilómetros de ésta, fué hallado pendiente de un árbol, cerca de su casa, el cadáver de Francisco Morales, de sesenta años.

Ignórase los móviles que indujeran al infeliz viejecito a tomar la extrema resolución del suicidio.

A la una de la madrugada se constituyó el Juzgado en el lugar del suceso.—**Pérez**, Corresponsal.

LLOYD NORTE ALEMAN
VAPORES CORREOS "YORCK" y "SEYDLITZ"
DE LA HABANA MENSUALMENTE PARA
VIGO, CORUÑA, GIJON, BOULOGNE, BREMEN — SEPTIEMBRE 20, OCTUBRE 18, NOVIEMBRE 15
Directo a Canarias el YORCK el 20 de Septiembre
VIAJES ECONOMICOS
Y CON TODO CONFORT EN CAMARA Y EN LOS ESPLENDIDOS CAMAROTES DE LA TERCERA CLASE
TRASBORDOS PARA CANARIAS Y SURAMERICA
Boletines directos a todos los países de Europa, Siria y Palestina.
"BREMEN" y "EUROPA"
Los más largos, más lujosos y más rápidos trasatlánticos del mundo
Próximas salidas de New York: SEPTIEMBRE 12, OCTUBRE 4.
NEW YORK - CHERBOURG - EN 4½ DIAS
A. C. Fabricius y Cía., S. en C.
PARA CAMARA: OBISPO 28. Teléfono A-3455. — PARA TERCERA: AMARGURA 1. Teléfono A-8066.

N. GELATS & Co.
HABANA — BANQUEROS — AGUIAR 106-108
Vendemos cheques de Viajeros
Pagaderos en todas partes del Mundo
y Cartas de Crédito Circulares
en las Mejores Condiciones.
"SECCION DE CAJA DE AHORROS"
Recibimos Depósitos en esta Sección Pagando de 3 por 100 Anual.
Todas estas operaciones pueden efectuarse también por correo.

M.E.C.D. 2016

TELEFONOS A-3333 A-1014

ANUNCIOS CLASIFICADOS DEL DIARIO DE LA MARINA

TELEFONOS A-3333 A-1014

INFORMACION MERCANTIL

COLEGIO DE CORREDORES NOTARIOS COMERCIALES

Cotización oficial del 5 de Septiembre

	Tipos
S|E Unidos cable	5/64 P.
S|E Unidos vista	3/64 P.
Londres cable	4.85 ⅜
Londres vista	4.84 ⅞
París cable	3.92 ½
París vista	3.91 ¾
Bruselas vista	13.90
España cable	14.74
España vista	14.73
Italia vista	5.23
Zurich vista	19,25
Hong Kong vista	47.98
Amsterdam vista	40.05
Copenhague vista	—
Christianía vista	—
Estocolmo vista	—
Montreal vista	—
Berlín vista	—

Notarios de turno

Para Cambios: José Eugenio Moré.

Para intervenir en la cotización oficial de la Bolsa de la Habana: Oscar Fernández; Raúl E. Argüelles.

Vto. Bno.: Antonio Arocha, Síndico-Presidente; Eugenio E. Caragol, Secretario Contador.

MERCADO DE BONOS

Nueva York septiembre 5. AP.

	Alto	Bajo	Cierre
Amer. Sugar. Ventas 13	83 ½	80 ⅛	82
C. A. Sugar.	—	—	—
C. C. Sugar. Ventas 3	1 ½	1 ¼	1 ½
C. C Sugar Pf Ventas 34	6 ¼	5 ¾	6
P. A. Sugar.	—	—	—

BONOS CUBANOS

Nueva York septiembre 5. AP.

	Alto	Bajo	Cierre
In Tel and Tel	145 ⅜	138 ¼	138 ¼
Cuba 5 ½ S. 1953	101 ½	101 ⅜	101 ½
Cuba Ex 5 s 1944	100 ¾	99 ½	99 ½
Cuba Ex 5 s 1949			102
Cuba Ex 4½ s 1949			97 ¾
C Railroad 5 s 1952			83 ½
H. Electric 5 s 1952			83 ½

BONOS DE LA LIBERTAD

Nueva York septiembre 5. AP.

	Alto	Bajo	Cierre
1947	—	—	—
Libertad:			
3 ½ s	98	97.20	98
1o 4¼ s	98.30	98.25	98.30
4o 4¼ s	99.5	98.28	99.5
Tesoro:			
U S 4 s	102.30	102.30	102.30
U S 4¼ s	106.30	106.22	106.28
U S 3¾ s	—	—	—
U S 3⅜ s 1940 1943	97.30	97.20	97.30
U S 3⅜ s 1943 1947	97.30	97.20	97.20

BONOS INTERNACIONALES

Nueva York septiembre 5. AP.

	Alto	Bajo	Cierre
Burdeos 6 1934	99 ½	99 ½	99 ½
Lyon 6 s 1934	100 ¼	99 ¾	100
Marsella 6 S. 1934	100	99 ⅞	99 ⅞
Alemania 7 S. 1949	105 ¾	105 ½	105 ½
Francia 7 S. 1949	109 ⅜	108 ⅞	109 ⅜
Argentina 6 S. 1957	99 ¼	99	99 ¼
R Chile 7 S. 1942	100 ½	100	100 ¼
Checo Eslova-quia 8s 1951			109
Italia 7 s 1951	95 ¾	95	109
Brasil 6 ½ s 1927 1957	88 ½	88 ⅛	88 ⅛

MERCADO DE BONOS

NUEVA YORK, sep. 5 (AP).—La baja de 1 a 7 puntos en los convertibles y la aparición de mejor tono en algunas de las emisiones de inversión, caracterizaron las operaciones de la Bolsa en el día de hoy. La demanda para obligaciones de todas clases continua siendo ligera en vista de la firmeza del dinero, y la tendencia de la lista, como un todo, fué irregular.

El anuncio de una operación financiera para el 15 de este mes por parte del Departamento del Tesoro, comprendiendo la emisión de certificados del 4.7|8.0|0, co nun valor de $500.000.000, se hizo después de cerrada la sesión de hoy, durante la cual mejoraron los valores del gobierno.

Aunque el cupón de la emisión próxima es menor que el que llevan los bonos de julio 15, se recuerda que los certificados del 5.1|8.0|0 se vendieron pronto con una prima importante, indicando que el Tesoro había sido demasiado generoso.

La lista extranjera estuvo encalmada, avanzando cerca de un punto los bonos de la República Francesa, Greuger and Toll del 5, cambiaron de manos en gran volumen, pero apenas variaron.

El cuarto empréstito de la Libertad del 4.1|4 cambió de manos por valor de cerca de un millón de dólares, cerrando un cuarto de punto mas alto.

NUEVA REVISTA

Hemos recibido el primer número de "Resumen Bibliográfico", interesante revista que dirige el señor R. M. de la Paz.

Además del repertorio de Bibliografía Cubana, de la Bibliografía del mes y de la Desiderata, publica en forma encuadernable, "La Filocalia o Arte de Distinguir los Cursis de los que no lo son", del célebre político español Don Francisco Silvela, obra agotada y ejemplar raro, de sana crítica y verdadero mérito.

Saludamos al nuevo colega deseándole larga vida.

SUCESOS DE POLICIA

LA TAPA DE UN RADIADOR

En la esquina de San José e Italia, fué arrestado Nicolás Hernández Díaz, vecino de F letra G, con motivo de habérsele ocupado la tapa de un radiador, sin que pudiera justificar su procedencia, así como una navaja barbera. El acusado al ser detenido le hizo una fuerte resistencia a la policía.

ACUSADO DE VEJACION

José Soto Toscano, de 17 años y vecino de Aguirre núm. 9?, fué detenido. Lo acusó Consuelo [illegible] Sánchez, natural de España, de 30 años de edad y vecina de Escobar num. 33, de haberse tomado cierto atrevimiento en ocasión de estar situada en la puerta de su domicilio, donde conversaba con su amigo el chofer Mario Campos García, vecino de Aldama número 136. El detenido fué remitido al Vivac.

Línea Holandesa Americana

El magnífico trasatlántico holandés de 17.254 toneladas:

EDAM

Saldrá fijamente el día **28 DE SEPTIEMBRE** para los puertos de VIGO, CORUÑA, BOULOGNE-SUR-MER y ROTTERDAM.

Amplias cubiertas con toldos. Camarotes numerados para 2, 4 y 6 personas. Comedor con asientos individuales.

Excelente comida a la Española.

Precios de pasaje en 3a. clase: A España: $87.30 (Incluídos todos los impuestos).

PROXIMAS SALIDAS PARA VIGO, CORUÑA, BOULOGNE Y ROTTERDAM:
EDAM, 28 de Septiembre
MAASDAM, 19 de Octubre.
SPAARNDAM, 16 de Noviembre
EDAM, 14 de Diciembre.
PARA VERACRUZ Y TAMPICO
EDAM, 31 de Agosto.
MAASDAM, 21 de Septiembre.
SPAARNDAM, 19 de Octubre.
EDAM, 16 de Noviembre.

Estos vapores han sido construídos ESPECIALMENTE para la comodidad de los PASAJEROS de TERCERA CLASE.

Para más informes dirigirse a:

R. DUSSAQ S. EN C.

Oficios 22, 24 y 26. Telfs. A-5639 y M-6278.

VAPORES CORREOS DE LA
Compañía Trasatlántica Española

SERVICIOS REGULARES DE PASAJE, CARGA Y CORRESPONDENCIA

LINEA RAPIDA PARA NEW YORK Y NORTE DE ESPAÑA

PROXIMAS SALIDAS

PARA VERACRUZ (48 horas de viaje)		LINEA PARA NEW YORK, VIGO, CORUÑA, GIJON, SANTANDER Y BILBAO	
CRISTOBAL COLON	Agosto 2	CRISTOBAL COLON	Agosto 9
ALFONSO XIII	Agosto 28	AFONSO XIII	Septiem. 4
CRISTOBAL COLON	Septiem. 23	CRISTOBAL COLON	Septiem. 30
ALFONSO XIII	Octubre 19	ALFONSO XIII	Octubre 26
CRISTOBAL COLON	Nov. 14	CRISTOBA COLON	Noviem. 21
ALFONSO XIII	Diciembre 10	ALFONSO XIII	Diciembre 17

LINEA PARA NUEVA YORK, CADIZ Y BARCELONA

PROXIMAS SALIDAS

MAGALANES	Julio 8	M. COMILLAS	Octubre 20
M. CALVO	Julio 23	M. CALVO	Noviembre 4
BUENOS AIRES	Agosto 1	MAGALLANES	Noviembre 15
J. S. ELCANO	Agosto 29	BUENOS AIRES	Diciembre 9
A. LOPEZ	Septiem. 13	A. LOPEZ	Diciembre 26
MANUEL ARNUS	Septiem 24	J. S. ELCANO	Enero 6

Magnífica cámaras. Amplios comedores para pasajeros de tercera clase. Servicio por camareros. Excelentes menús con vinos.

NOTA.—Expedimos en Habana billetes de excursiones a las Exposiciones de Sevilla y Barcelona, de la Compañía «Wagons Lits», partiendo de Santander y Cádiz, a la llegada del buque.

Estos vapores atracan a los muelles de la Port of Havana Docks Co. Para más informes, dirigirse a:

MANUEL OTADUY
AGENTE GENERAL

Lonja del Comercio, bajos. Apartado 707. Teléfonos: A-6588 y A-7900
HABANA

COMPAGNIE GENERALE TRASATLANTIQUE

VAPORES CORREOS FRANCESES

Bajo contrato postal con el Gobierno Francés

TODOS LOS VAPORES DE ESTA COMPAÑIA ATRACAN A LOS MUELLES DE SAN FRANCISCO O MACHINA PARA EFECTUAR EL EMBARQUE Y DESEMBARQUE DE PASAJEROS, EQUIPAJES Y MERCANCIAS

PROXIMAS SALIDAS

Para VERACRUZ:
Vapor correo francés "ESPAGNE", saldrá el 6 de Septiembre.
" " " "MEXIQUE", saldrá el 3 de Octubre.
" " " "ESPAGNE" saldrá el 3 de Noviembre.
" " " "MEXIQUE", saldrá el 3 de Diciembre.

Para CORUÑA, SANTANDER, PLYMOUTH y EL HAVRE.
Vapor correo francés "ESPAGNE" saldrá el 19 de Septiembre a las 10 de la mañana.

NOTA:—El equipaje de bodega y camarote se recibirá en el muelle de San Francisco o Machina (en donde estará atracado el vapor) solamente el día 18 de Septiembre de 8 a 10 de la mañana. El equipaje de mano y bultos pequeños los podrán llevar los señores pasajeros al momento del embarque el día 19 de Septiembre de 8 a 9 de la mañana.

Vapor correo francés "MEXIQUE", saldrá el 15 de Octubre.
" " " "ESPAGNE" saldrá el 15 de Noviembre.
" " " "MEXIQUE", saldrá el 15 de Diciembre.

SESIONES DE CINEMATOGRAFO DIARIAS EN LOS VAPORES DE ESTA COMPAÑIA, SEGUN CONTRATO CON LA CASA PATHE.

IMPORTANTE

Buena comida a la española.—Camareros y cocineros españoles.

Línea de NEW YORK AL HAVRE, PLYMOUTH Y BURDEOS

En esta Agencia se expiden pasajes por esta línea por los lujosos y rápidos trasatlánticos franceses "ILE DE FRANCE", "PARIS", "FRANCE" "ROCHAMBEAU", "DE GRASSE", etc.

Para más informes dirigirse a:

ERNEST GAYE

O'Reilly, Número 9. Apartado 1090. Teléfono A-1476.
HABANA

'EMPRESA NAVIERA DE CUBA, S. A.'

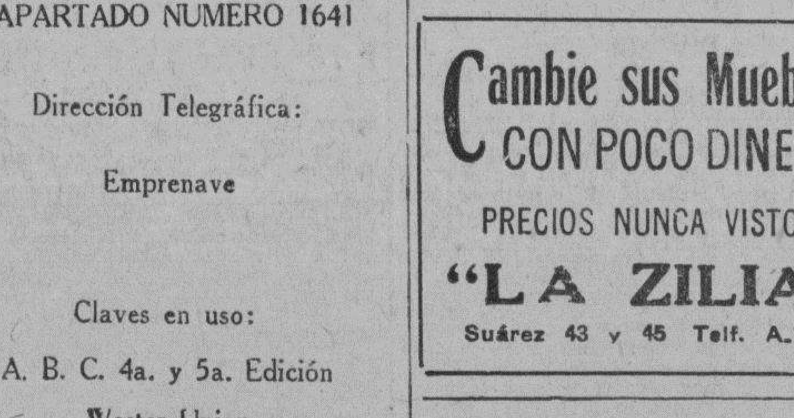

SAN PEDRO NUM. 6.—HABANA.

APARTADO NUMERO 1641

Dirección Telegráfica:

Emprenave

TELEFONOS:
A-5315. Información General.
A-4730. Departamento de Tráfico
A-6236. Pasajes y Fletes.
A-3966. Almacén.
M-3896. Primer Espigón de Paula
A-5634. Tercer Espigón de Paula.

Claves en uso:
A. B. C. 4a. y 5a. Edición
Wester Union
Walkins and Apendix

VAPORES EN SERVICIO

Presidente Machado, Santiago de Cuba, Gibara, Habana, Baracoa, Las Villas Guantánamo, Julián Alonso, Antolín del Collado, La Fe, Caibarién, Rápido, Cienfuegos, Manzanillo, Joaquín Godoy, Eusebio Coterillo.

PUERTOS DE ESCALA

COSTA NORTE

Caibarién, Nuevitas, Puerto Tarafa, Manatí (Victoria de las Tunas); Puerto Padre, Chaparra, (Holguín, Velasco y Bocas); Vita, Banes, Mayarí, Antilla, Preston, Sagua de Tánamo, (Cayo Mambí); Baracoa, Guantánamo y Santiago de Cuba.

COSTA SUR

Cienfuegos, Casilda, Tunas de Zaza, Santa Cruz del Sur, Manopla, Guayabal, Manzanillo, Campechuela, Media Luna, Niquero, Ensenada de Mora y Santiago de Cuba.

COSTA NORTE DE VUELTA ABAJO

Bahía Honda, Río Blanco, Berracos, Puerto Esperanza, Santa Lucía, (Minas de Matahambre); Río del Medio, Arroyos de Mantua y La Fe.

PUERTO RICO

San Juan, Ponce, Mayagüez y Aguadilla.

REPUBLICA DOMINICANA

Santo Domingo, San Pedro de Macorís y Puerto Plata.

HAITI

Aux-Cayes y Port au Prince.

JAMAICA

Kingston.

MISCELANEA

LA MARINA — ANTIGUA PELETERIA — CASA FUNDADA EN 1854 — DE LUZ
A. PUJOL — HABANA — LUZ Y OFICIOS — TELÉFONO A-1430

CAPAS DE AGUA INGLESAS

Con vuelo extra para montar a caballo. Para andar a pie en distintas clases y colores. Capas para niños. Trajes amarillos impermeables

BOTAS Y ZAPATOS DE GOMA

SANATORIO "DR. PEREZ-VENTO"

Enfermedades nerviosas y mentales. Para señoras exclusivamente. Calle Barreto, número 62, Guanabacoa.

NECESITAMOS 10,000 PERSONAS

que quieran aprovecharse de esta oportunidad para aprender inglés en poco tiempo, con un nuevo, fácil y práctico método. El precio es barato y el éxito bueno. No pierda un momento más y mándenos su nombre y dirección y recibirá pronto interesantes informes gratis. Es un método distinto.

EL INSTITUTO UNIVERSAL (D-56)
128 East 86th. Street,
New York City, N. Y.

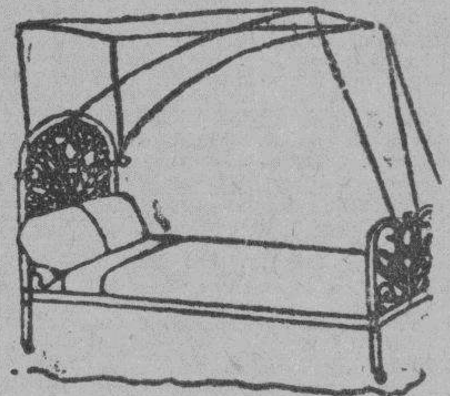

DEPARTAMENTO DE COLCHONETAS, COLCHONES, COJINES, ETC.

Nuestro Departamento de colchones, colchonetas, alfombras, mosquiteros, cojines, etc., etc., presenta el surtido más completo de estos artículos.

Colchones y colchonetas, en todos los tamaños y calidades, desde $1.80, cojines de seda desde $4.00, cestos de mimbre desde $4.00.

Mosquiteros para cama de una persona desde $2.00.

Mosquiteros con su aparato, a $6.50.

Colchones y colchonetas para niños en todas las calidades y precios. Mosquiteros desde $1.50.

También hemos recibido cojines de piel, en formas y colores variados, muy de moda para adorno y para automóvil, gabinetes y oficinas.

Edredones de seda en colores enteros y floreados.

Todos estos artículos pueden verse en el mismo departamento de colchones, colchonetas, etc.

EL ENCANTO

E-958 Indf. 1 Mayo

DINERO

DEL UNO AL 5 POR CIENTO. SOBRE JOYAS Y OBJETOS DE ARTE

RESERVA Y SERIEDAD
LOS TRES HERMANOS
CONSULADO 94 y 96
TELEF. A-4775.
EN FRENTE AL "DIORAMA"

E-1740 3 Agosto

Cambie sus Muebles CON POCO DINERO

PRECIOS NUNCA VISTOS

"LA ZILIA"

Suárez 43 y 45 Telf. A-1598

DIRECTORIO PROFESIONAL

ABOGADOS Y NOTARIOS

DR. FELIPE RIVERO Y ALONSO

Abogado y Notario

Abogado Consultor y Notario de la Asociación de Detallistas de la Habana. Notario de los Centros "Asturiano". "Balear" y "Cafés"

ESTUDIO DE ABOGADO DE LOS DOCTORES

Felipe Rivero y Alonso, Manuel F. de Cinca, Ricardo Elizalde e Hidalgo-Gato, Angel Radillo y Gancedo, Rafael de Zéndegui y Carbonell

Procurador: Urbano E. Gómez Cádiz. Chacón 25, bajos (Edificio de la Asociación de Detallistas de la Habana. Teléfonos M-1472 y A-8142. Cable: Rizenca.

E-2015 Indf. 1 Sep.

SUSCRIBASE AL "DIARIO DE LA MARINA"

DR. MANUEL ARANDA MUÑOZ

Abogado.

Asuntos hipotecarios, herencias, toda clase de asuntos civiles. Mercaderes número 9. Departamento 3. Teléfono M-6173.

E-2054 Indf. 1 Sepbre.

SAUL SAENZ DE CALAHORRA

ABOGADO Y NOTARIO

DOMINGO CLARENS Y CINTAS
Abogados

ARQUIMIDES MERZEAU
Marcas y Patentes

Notaría: Máximo Gómez 13, Regla. Bufete: Aguiar 43, bajos. Telf. A-5024.

E-2056 Indf. 1 Sepbre.

DOCTORES EN MEDICINA Y CIRUGIA

DR. H. FERNANDEZ AGUIRRE

MEDICO CIRUJANO

Especialista de los Hospitales de París. Enfermedades de los pulmones, tuberculosis en general. Campanario número 10. Teléfonos M-1181 y M-1451.

E-2044 Indf. 1 Sepbre.

DR. JOSE J. CHALONS

Médico Cirujano

DIRECTOR DE LA CASA DE SALUD "LA PURISIMA CONCEPCION" JEFE DE CLINICA DEL HOSPITAL "LAS ANIMAS"

Enfermedades infecciosas, sifilíticas y venéreas. Rayo, 2, altos, esquina a San Rafael. Consultas de 3 a 5. Telf. M-2655.

E-2042 Indf. 1 Sepbre.

DOCTOR FLORES

EZCEMAS, ALMORRANAS

Ezcemas por antiguos que sean, se garantiza su curación por un procedimiento especial. Tratamientos por el TRIGEMINO. Inyecciones INTRAVENOSAS para Reumatismo, Raquitismo, Linfangitis, Dispepsias y Blenorragia. Neurastenia por el procedimiento del Dr. Monín. Electricidad Médica para Parálisis y Nerviosismo. Estrechez uretral y sífilis, curación garantizada. Almorranas: son curadas sin operación ni dolor, pudiendo el enfermo continuar sus trabajos diarios. Análisis orina: 2 y 3 pesos, completo. Impotencia. Curaciones por contrato. Análisis: Sangre Esputos, Heces Fecales. Consultas diarias de 9 a 12 mañana y de 1 a 4 tarde y 7 a 9 noche. Acosta 64. Telf. M-1658. E-2028 Indf. 1 Sep.

"POLICLINICA HABANA"

Suárez 32. Teléfono M-6233.

DR. GUILLERMO LEON

Director Facultativo

Medicina y Cirugía general. Especialidad en enfermedades venéreas. Consultas de 1 a 5 de la tarde y de 8 a 9 de la noche. Consultas especiales dos pesos. Reconocimientos $2.00. Enfermedades de señoras y niños. Garganta, nariz y oídos. (OJOS) Enfermedades nerviosas, estómago, corazón y pulmones, vías urinarias, enfermedades de la piel, blenorragia y sífilis, inyecciones intravenosas para el asma, reumatismo, tuberculosis, obesidad, partos, emorroides, diabetes y enfermedades mentales, etc. Análisis en general. Rayos X, masajes y corrientes eléctricas. Los tratamientos y sus pagos a plazos. Telf. M-6233

E-2036 Indf. 1 Sepbre.

POLICLINICA INTERNACIONAL

Lealtad 143, entre Salud y Dragones. Teléfono A-0344. Director: David Cabarrocas, Médico Cirujano. Rayos X, entregando la plancha: $3.00 y $6.00. Análisis Orina Parcial: $1.00. Análisis Orina Completo: $2.00. Análisis de Sangre. Exudado, Heces Fecales, Esputos etc. $3.00. Consultas de 10 a. m. a 6 p. m.; días de fiesta y Duelo Nacional, de 10 a 12 m. menos los sábados. Consultas Rayos X gratis todos los días. Consulta con inyección $0.50. Turno Especial: $1.00. Visita del Médico de guardia: $2.00. Hora Especial: $3.00. Consulta para seguir tratamiento en su domicilio por 15 días: 3 pesos con obsequio del patente necesario. Obsequio de patentes a los pobres. Cauterización Asuero: GRATIS. E-1618 Indf. 1 Julio.

DR. MARIO DEHOGUES

MEDICINA INTERNA

ESPECIALISTA EN ENFERMEDADES DEL CORAZON Y SANGRE

Tratamiento eficaz de la Angina de Pecho, Hipertensión Arterial, Disnea, (falta de aire). Agitación, Palpitaciones etc. Anemias, Anemia Perniciosa por el método de Whipple. Sífilis, controlando el tratamiento por la Reacción de Vernes. Consultas diarias de 2 a 6 p. m. Consultas especiales: de 10 a 11 p. m.

Gratis a los pobres.

Gabinete: Lealtad 101, altos. Telf. U-6158. Habana.
Domicilio: Calle 8a. No. 55 Telf. I-2534. Víbora.

DR. J. B. RUIZ

Catedrático de la Universidad. De los Hospitales de Filadelfia, New York y Calixto García. Especialista en vías urinarias y enfermedades venéreas. Exámenes Uretroscópicos y Cistoscópicos. San Lázaro 221-C, de 1 a 3. Telf. U-6351. Para pobres de 10 a 12. E-2128 Indf. 1 Sepbre.

DR. SERGIO GARCIA MARRUZ

CATEDRATICO DE LA UNIVERSIDAD

Director del Hospital de Maternidad, cirujano partero de la Policlínica Nacional Consultas de 1 a 5 p. m. San Lázaro 147 bajos. A-6969. No da consultas gratis. Reconocimientos especiales $10.00. Consultas $5.00. E-2014 Indf. 1 Sepbre.

DR. GUILLERMO LOPEZ ROVIROSA

Enfermedades de las Glándulas Internas, Nutrición, Nerviosas y Mentales. Debilidad sexual, pérdidas, impotencias. Niños anormales atrasados, raquíticos. Bocios. Afecciones de la piel y de la sangre. Dispepsia. Colitis. Vías respiratorias. Rayos Ultravioletas aplicados al tratamiento de las afecciones de la piel, acne, etc., caída del cabello, calvicie, raquitismo, anemias etc. Electroterapia, corrientes D'Arsonvalización, diatermia, extirpación de verrugas etc. Calle 23 esquina a 22, Vedado, de 5 a 7 p. m. Domingos de 4 a 5. Consultas por correspondencia: $6.00. Giro postal. E-2023 Indf. 1 Sep.

DR. J. DOMINGUEZ ALVAREZ

Tratamiento por el sistema Asuero. Rayo 66. De 3 a 5. Teléf. A-8714.

E-2064 Indf. 1 Sepbre.

DR. JULIO FERNANDEZ

MEDICINA INFANTIL

Consultas: Lunes, miércoles y viernes, de 2 a 4. San José y Marqués González, altos. Teléfono U-2451. Habana.

E-269 Indf. 1 Feb.

DR. VALENTIN GARCIA

Medicina Interna.

Reina 104, bajos. Teléfonos A-3486—I-1640.

E-2027 Indf. 1 Sepbre.

DR. IGNACIO CALVO

PROTOLOGO

Cirugía especial del recto. Tratamiento médico de las hemorroides. Rectoscopia, sigmodoscopia. Carlos Tercero 209, esquina a Franco. Teléfono U-2266. De 3 a 5.

E-2046 Indf. 1 Sep.

Dr. Alberto S. de Bustamante

Profesor de Obstetricia, por oposición. Especialidad: Partos y enfermedades de señoras. Consultas los lunes y viernes de 1 a 3. Clínica Bustamante y Núñez. Teléfono F-3057. Domicilio: 15 entre J y K Vedado. Teléfono F-1862.

CLINICA BUSTAMANTE

J y 13. Vedado. Cirugía general y especial. Partos. Rayos X y Laboratorio. Teléfono F-1134. E-2031 Indf. 1 Sep.

DR. F. H. BUSQUET

ELECTRO RADIOLOGO

Rayos X, Ultravioleta, Radium y Tratamientos eléctricos. En su Gabinete y a domicilio. Lealtad número 71. Teléfono A-4474. De 9 a 12 a. m. y de 2 a 5 p. m.

E-2037 Indf. 1 Sepbre.

Dr. Francisco Javier de Velasco

Afecciones del corazón, pulmones, estómago e intestinos. Consultas los días laborables de 12 a 2. Horas especiales previo aviso. Salud 34 Telf. A-5418.

E-2040 Indf. 1 Sepbre.

DR. CELIO R. LENDIAN

Consultas todos los días hábiles de 3 a 6 p. m. Medicina interna especialmente del corazón y de los pulmones. Partos y enfermedades de niños. Calle 4 esquina a 11. número 15. Vedado. Telf. F-3869.

E-2057 Indf. 1 Sep.

DOCTOR S. PICAZA

De los Hospitales de París y New York

Enfermedades del estómago, intestinos e hígado. Tratamiento eficaz de la colitis y afecciones biliares. Horas: de 2 a 4 y convencional, previo aviso. San Lázaro, 246. Telf. F-4918. E-1867 Indf. 7 Ag.

DR. J. M. VERDUGO

DE LA FACULTAD Y HOSPITALES AMERICANOS Y PARIS

Estómago e Intestinos

Tratamiento eficaz de la úlcera estomacal y duodenal y de la colitis en cualquiera de sus períodos. Hígado y afecciones biliares. Enfermedades de la nutrición. Consultas de 1 a 3. Horas especiales previo aviso. Prado 60, bajos. Telf. A-4425.

E-2035 Indf. 1 Sepbre.

DR. BIENVENIDO GIROUD LESCANO

Medicina interna, sistema nervioso, cerebro y pulmón. Tratamiento de la tuberculosis con la sacocricina, combinación Rayos X, Radiografía, electroterapia, tratamiento del bocio sin operación. Consultas de 3 a 5. Infanta 75, letra F. Teléfonos M-3014 y U-2064. E-2029 Indf. 1 Sep.

DR. GONZALO AROSTEGUI

Médico de la Casa de Beneficencia y Maternidad. Especialista en las Enfermedades de los niños. Médicas y quirúrgicas. Consultas de 12 a 2. Calle 11 entre K y L, Vedado. Telf. F-4233.

E-2030 Indf. 1 Sep.

DR. GOMEZ DE ROSAS

Cirujano Director de la Policlínica Nacional. Enfermedades de señoras, estómago, vías biliares y cirugía general. Consultas de 3 a 5. Cerro 551. Telf. A-2560.

E-2043 Indf. 1 Sepbre.

Dr. Alfonso E. Milla Solsona

CURA RAPIDA DEL FLUJO

Especialista Enfermedades Señoras, Servicio de Enfermeras. Tratamiento médico. Enfermedades: útero (matriz), ovarios y trompas. Consultas: Martes, jueves y sábados. De tres a seis. Pobres: miércoles y viernes. San Rafael 102. Telf. U-1680.

E-2013 Indf. 1 Sepbre.

DR. A. G. CASARIEGO

Catedrático de la Facultad de Medicina, de los hospitales de París, New York, Calixto García y Clínica Covadonga. Especialista en enfermedades de los aparatos urinarios y genital (hombres y mujeres). Consultas de 2 a 6. Neptuno 125, bajos.

E-2020 Indf. 1 Sep.

DR. RAMON ASCANIO

Cirujano y Sub-Director del Hospital Calixto García. Cirugía y Enfermedades de Señoras. Consultas de 3 a 5 p. m. Martes miércoles, viernes, sábados. 23 número 183, entre H e I Vedado. Telf. F-2618.

E-2045 Indf. 1 Sepbre.

DR. RICARDO ALBALADEJO

Especialista en vías urinarias. Tratamiento especial para la blenorragia, impotencia y reumatismo. Electricidad Médica y Rayos X. Prado 62, esquina a Colón. Consultas de 8 a 12 a. m. y de 1 a 5 p. m. Teléfono A-3344.

E-2033 Indf. 1 Sepbre.

DR. PABLO RONQUILLO

Vías Urinarias, Piel y Sífilis. Gonorrea, Reumatismo blenorrágico, Impotencia, Neurastenia Genital, Riñón, Vejiga, Próstata. Reconocimientos pagos. Consultas diarias de 1 a 3 p.m. y de 6 a 8 p.m. Pobres: lunes y jueves. San Rafael No 102. Teléfono U-1680

E-2026 Indf. 1 Sepbre.

DR. MANUEL LOPEZ PRADES

MEDICO CIRUJANO

De las Facultades de Madrid y la Habana Con treintinueve años de práctica profesional Enfermedades de la sangre. Pecho. Señoras y Niños. Partos. Tratamiento Especial Curativo de las Afecciones Genitales de la mujer. Consultas diarias de 1 a 4. Gratis martes y viernes. Lagunas 63, bajos. Tel. A-0226, Habana

E-2012 Indf. 1 Sep.

DR. PEDRO MONTALVO

Estómago, intestinos y enfermedades del pecho. Consultas en Belascoaín 79, de 2 a 4 Teléfonos U-5010 y F-1972. Lunes, Miércoles y Viernes, hora especial para cada cliente. E-1757 30 Agosto

DR. MANUEL VIAMONTE

Catedrático Auxiliar de Radiología y Fisioterapia de la Universidad. RADIOLOGO DE LA QUINTA "COVADONGA"

Concordia 64-A, esquina a Lealtad Teléfono A-6698. De 9 a 12 a. m. y de 1 a 5 p. m. Rayos X. Radium. Radioterapia Profunda Luz Ultravioleta y Electricidad Médica. E-2041 Indf. 10 Sep.

Anúnciese en el Diario de la Marina

DR. FELIX PAGES

CIRUJANO DE LA QUINTA DE DEPENDIENTES

CIRUJIA EN GENERAL

ESPECIALMENTE CIRUGIA ABDOMINAL, ESTOMAGO, INTESTINOS, HIGADO Y APARATO GENITAL DE SRAS.

Consultas: Lunes, Miércoles y Viernes, de 3 a 5. Domicilio: D No. 200, entre 21 y 23, Vedado. Teléfono F-4483.

E-2039 Indf. 1 Sepbre.

DR. JULIO SANGUILY

Especialista en enfermedades de señoras y cirugía en general. Consultas diarias de 3 a 6. Gratis para los pobres. SAN LAZARO 173. Teléfonos A-9106, F-3248

E-2022 Indf. 1 Sep.

DR. E. PERDOMO

Vías Urinarias, estrechez de la orina venéreo, hidrocele, sífilis, impotencia. Calle D y 11 Vedado. De 1 a 4. Telf. F-4822.

DR. ABELARDO LABRADOR

Consultas gratis para pobres de 8 a 12 de la mañana. Pagas de 3 a 6 p. m. Angeles 3, entre Reina y Estrella. Teléfonos A-6801 y U-2256. Especialidad en enfermedades de señoras, flujos crónicos, metritis etc. Partos, venéreo y sífilis, blenorragias, enfermedades del corazón y riñones diabetes, reumatismo crónico, enblanquecimiento. Tratamientos especiales por inyecciones neosalvalsán, etc. Se hacen radiografías a precios módicos.

E-2019 Indf. 1 Sepbre.

DR. HERNANDO SEGUI

Garganta, Naríz y Oídos Prado, 38. De 12 a 3.

E-2069 Indf. 1 Sep.

DR. MANUEL TEJERIZO

De las Facultades de la Habana y Madrid. Garganta, nariz y oídos. Consultas de 2 a 5. Teléfono U-3520. San Lázaro 370, altos, entre Aramburu y Hospital.

E-2058 Indf. 1 Sep.

DR. PEDRO A. BOSCH

Medicina y Cirugía, con preferencia partos, enfermedades de niños, del pecho y sangre. Consultas de 2 a 4. Aguiar 11. Telf. A-6488. E-2061 Indf. 1 Sepbre.

DR. GERMAN ARGUELLES

Especialista en enfermedades del aparato digestivo, con práctica en las principales clínicas de París, Berlín y Madrid. Gabinete: Velázquez número 27 (primero), Madrid.

E-649 19 Junio

DR. R. REPILADO

Especialista en Vías Urinarias y Enfermedades Venéreas. Cistoscopia y Caterismo de los ureteres. Cirugía de Vías Urinarias. Consultas: de 10 a 12 y de 3 a 6 p. m. Empedrado 49. Teléfonos M-9592; FO-2437.

E 1779 9 Septiembre

DR. ANTONIO PITA

Instalado en un amplio edificio construído especialmente sistema "Battle Creek", contando con perfectas instalaciones de hidroterapia, electroterapia, radiodiagnóstico, laboratorios etc. etc. donde solo se tratan enfermedades crónicas funcionales, orgánicas, nerviosas y discrásicas. Cura de rejuvenecimiento etc. Reconocimiento y diagnóstico $10.00. Consulta de pobres $2.00 Turno riguroso, 9 a 10 a. m. y 2 a 4 p. m. Folletos gratis en inglés y español. San Lázaro 45. Telf. A-5965. Habana.

DR. JOSE ANTONIO BRYON

Médico de visita del Sanatorio "La Esperanza" y ex-Médico de visita de la Clínica Romay, Pulmones y Medicina Interna. Martes, jueves y sábados, de 4 a 6. Se dan tres turnos para pobres, pidiéndolo con antelación, de 10 a 11 en los mismos días. Amistad 58 (altos). Telf. A-8963.

E-1985 12 Sepbre.

DR. RAMON FLORES UNANUE

Ex-Médico de Visita de la Clínica Roy y Médico del Dispensario Elvira Machado. Pulmones. Vías digestivas y Proctología. Lunes, miércoles y viernes de 4 a 6 y a hora previamente convenida. Se dan tres turnos para pobres, pidiéndolos con antelación, de 10 a 11 en los mismos días. Amistad 58 (altos). Telf. A-8963.

E-1986 12 Sepbre.

DR. RODRIGUEZ CUELLAR

Tratamiento moderno de las enfermedades pulmonares, matriz, nerviosas, secretas. Aplicación últimos métodos de actinoterapia, serovacunas e inyecciones de oro endo-venoso. Tuberculosis y corazón. Tratamientos rápidos para estómago, riñones, sangre, circulación. Más de 700 enfermos tratados con éxito asombroso por la **técnica exacta** de Asuero. Parálisis, reumatismo, corea, etc. Reconocimiento, $5. Campanario 197 de 12 a 2½ p. m.

E-2025 Indf. 1 Sepbre.

POLICLINICA INTERNACIONAL

Director: DAVID CABARROCAS.
Lealtad 143 entre Salud y Dragones.
Teléfono A-0344.

Podrán ingresar en ella también los enfermos. Consultas de 10 a. m. a 6 p. m. Sábados, de 10 a 12. Cuota de ingreso $0.50. Consulta. Rayos X, análisis completos, medicinas, gratis. Inyecciones con las ámpulas necesarias, $0.50. Visita a domicilio, $1.50. Planchas de Rayos X, para llevar, $2.00. Análisis completo para llevar, $2.00, de algunos elementos, $1.00. Puentes por piezas, $5.00, $2.00 semanales. Dentaduras, $15.00, $2.00 semanales. Partos naturales, $5.00, con asistencia médica $12.00, con operación $25.00. Cama por día $2.50. Operación menor $25.00. Mayor $50.00. Extracción, $1.00. Nota: A los 10 meses de ingreso los precios de las operaciones serán rebajados a la mitad.

CAUTERIZACION ASUERO, GRATIS.

E-2060 Indf. 1 Sep.

DR. JOSE VARELA ZEQUEIRA

Profesor de Anatomía de la Universidad. Cirujano Jefe de la Asociación Cubana de Beneficencia. Cirugía en general. Especialidad: Cirugía de la mujer. Consultas de 4 a 6. Gervasio 126, entre San Rafael y San José Teléfono U-5410.

E 2048 Indf. 1 Sep.

ANALISIS DE ORINA

Completo dos pesos. Prado 62 esquina a Colón. Laboratorio Clínico Químico del Dr. Ricardo Albaladejo. Telf. A-3344.

E-2034 Indf. 1 Sep.

DR. JOSE A. TABOADELA

Medicina general. Especialmente vías digestivas y nutrición. Dispepsias. Ulcera gástricas. Colitis. Ajendicitis. Enteritis. Planes de alimentación modernos y científicos. Obesidad. Diabetes. Enflaquecimiento. Anemias. Albuminuria. Reumatismo. Tratamientos de probada eficacia para las afecciones nerviosas: Neurastenia, Histerismo, etc., y los trastornos funcionales de las glándulas de secreción interna: tiroides, ovario, etc. Lunes, miércoles y viernes de 2 a 4. Reina 120. Gratis: Miércoles de 1 a 2.

E-1285 29 Junio

AGRUPACION MEDICA

Tratamos todas las enfermedades. Señoras y niños. Hemorroides, curación radicalmente sin (OPERACION.) "Análisis Clínicos". Electricidad Médica. Rayos X. Consultas: 2 pesos. Inyecciones y Enfermedades en general. TRIGEMINO. Atenciones día y noche. LUZ NUM. 24. Telf. A-8515.

DR. A. MARTH ARANGO

ENFERMEDADES DE LA PIEL, SIFILIS Y VENEREAS

Consultas de 11 a 1 y de 4 a 7. Horas especiales previo aviso. Marina 56, esquina a Vapor. Telf. U-4023.

E-2300 Indf. 3 Nov.

Dr. J. A. Hernández Ibáñez

CIRUJANO UROLOGO DE LA ASOCIACION DE DEPENDIENTES ENFERMEDADES VENEREAS, VIAS URINARIAS ENDOSCOPIA Y CIRUJIA DE LAS VIAS URINARIAS

Consultas: Neptuno número 78, esquina a Manrique. De 11 a. m. a 1 p. m. y de 4 a 5 p. m. Telf. A-5469. Habana.

E-2067 Indf. 1 Sep.

CLINICA DEL VEDADO LABORATORIO

Se hacen análisis de orina, esputos, heces fecales, leche, sangre y jugo gástrico. Calle 21 y G, Vedado, Habana. Teléfonos F-4031 y F-3232.

E 1598 Indf 6 Julio

Dr. Manuel González Alvarez

CIRUJANO DE LA ASOCIACION DE DEPENDIENTES CIRUGIA EN GENERAL

Consultas todos los días de 4 a 8 de la tarde. Campanario, 59, entre Neptuno y Concordia. Teléfono A-9102. Residencia particular: calle 9 número 83, entre F y G. Vedado. Teléfono F-2441.

E 2059 Indf. 1 Sepbre.

DR J. LYON

De la Facultad de París. Especialidad en la curación radical de las hemorroides sin operación. Consultas de 1 a 3 p. m. diarias. Consulado, 19 (altos) entre Prado y Genios. E-2052 Indf. 1 Sep.

CORPORACION CLINICA

LUZ 24. TELEFONO A-8515. ENTRE COMPOSTELA Y HABANA. AGRUPACION DE MEDICOS CIRUJANOS Y ESPECIALISTAS. SE TRATAN TODAS LAS ENFERMEDADES

Piel y Sífilis. Tatuajes, verrugas, manchas, etc. son quitadas. Venéreo, flujo, gota, blenorragia, debilidad sexual impotencia. Rayos X. Violeta electricidad, masajes medicinales y Radium. Garganta, nariz y oídos (ojos). Niños y señoras. Y demás enfermedades. Parteros y comadronas. Inyecciones y análisis en general. Cauterizaciones al Trigémino. (Almorranas curadas radicalmente sin operación). Consultas $2.00. Los tratamientos precios económicos. Atenciones día y noche.

DR. ALFONSO SANCHEZ

Especialista de los Hospitales Necker y Lariboisiere de París. Vías Urinarias y enfermedades venéreas. Cirugía, Rayos X. Consultas de 1 a 5. Virtudes 88. Teléfono A-2008. English Spoken. On parle français. E-2016 Indf. 1 Sepbre.

DR. SANTIAGO VERDEJA NEYRA

CIRUJANO ESPECIALISTA EN ENFERMEDADES DE SEÑORAS DEL HOSPITAL NACIONAL "CALIXTO GARCIA"

Consultas de 5 a 7, en Trocadero 18, altos. Los lunes, miércoles y viernes. Servicios gratis para los pobres en la Sala "Weiss" de dicho Hospital de 9 a 10 a. m.

E-2017 Indf. 1 Sepbre.

OCULISTAS

DR. ALIPIO C. PORTOCARRERO

OCULISTA

Garganta, Nariz y Oídos. Consultas de 8 a 11 a. m. Teléfono A-8627. Lealtad 69, altos. E-2055 Indf. 1 Sep.

DR. MARTINEZ FERRER

Enfermedades de los ojos. Calle A, 194, (entre 21 y 23), Vedado. Consultas de 2 a 4. Teléfono F-3474.

E-2011 Indf. 1 Sepbre.

DR. JOSE ALFONSO

Especialista del Centro Asturiano. Oculista, nariz, garganta y oídos. Consultas de 1 a 4. Teléfono M-2330. Monte 386.

E-2049 Indf. 1 Sep.

DR. HORACIO FERRER

ESPECIALISTA DE LAS ENFERMEDADES DE LOS OJOS

Consultas de 2 a 6 de la tarde. Consultas por la mañana a horas previamente concedidas. Ave. Wilson y L, Vedado. Teléfono F 4891. E-2051 Indf. 1 Sep.

DOCTORES C. E. FINLAY Y F. M. FERNANDEZ

Profesores titular y auxiliar de Oftalmología de la Universidad de la Habana.—Presidente Zayas (O'Reilly), 49. Teléfono A-7155. Consultas de 10 a 12 y de 2 a 5 o por convenio previo.

E-2068 Indf. 1 Sepbre.

CIRUJANOS DENTISTAS

DR. SALVADOR VIETA Y MORE

CIRUJANO DENTISTA

Curaciones rápidas de todas las afecciones de la boca por procedimientos modernos, especialidad en piorrea, abcesos y curaciones de todos los dientes, muelas y raíces desahuciadas, evitando las extracciones. Haciéndose cargo además de todos los trabajos concernientes a su profesión. Consultas y operaciones de 2 a 5. Calle 9 esquina a i, altos, Vedado. Teléfono F-4677.

E-2038 Indf. 1 Sepbre.

DR. GUERRERO DELANGEL

DENTISTA MEXICANO

Técnica especial para extracciones. Facilidades en el pago. Horas de consultas: de 8 a.m. a 8 p. m.. A los empleados del comercio, horas especiales para la noche. Trocadero 65-B, frente al café "El Día". Teléfono M-6395.

E-2062 Indf. 1 Sep.

HEMORROIDES

Curadas sin operación, radical procedimiento, pronto alivio y curación pudiendo el enfermo seguir sus ocupaciones diarias y sin dolor. Consultas de 1 a 5 de la tarde. Suárez 32. Policlínica P. Teléfono M-6223. E-1810 Indf. 1 Ag.

CLINICA DENTAL DEL

DR. J. M. GATELL

Monte 226, al lado de Belascoaín

PRECIOS:

Empastes	$ 2.00
Limpieza	$ 3.00
Coronas de oro 22 ks.	$ 3.00
Dentaduras	$15.00

Los demás trabajos rebajados en un 50 por ciento de su valor. Consultas de 8 de la mañana a 8 de la noche.

Trabajos en plazos cómodos. A los forasteros les termino los trabajos en 24 horas. Garantizo mis trabajos.

E-2047 Indf. 1 Sepbre.

DR. ALBERTO COLON

CIRUJANO DENTISTA

Ha trasladado su Gabinete Dental a la calle de Egido esquina a Acosta altos, frente al Palacio de Balboa.

Prof. E 1747 27 Agosto

Dr. Armando Roig y Palenzuela

MEDICO CIRUJANO DENTISTA

Consultas de 2 a 6. Plácido 49, altos. Telf. M 8002. E-2065 Indf. 1 Sepbre.

DR. J. HERNANDEZ CALZADILLA

Cirujano Dentista

Especialista en extracciones sin dolor ni peligro en niños y señoras en estado, con anestesia local o gas. Cura completa de dientes flojos y piorrea alveolar. Puentes y planchas de todas clases modernas sin encías. Trabajos de ortodoncia. Arreglo puentes, planchas partidas, faltas de dientes dejándolas nuevas. Consultas diarias hasta las 10 de la noche. Reina 76, bajos. Teléfono A-7537.

E-2066 Indf. 1 Sepbre.

M.E.C.D. 2016

TELEFONOS A-3333 A-1014

ANUNCIOS CLASIFICADOS DEL DIARIO DE LA MARINA

TELEFONOS A-3333 A-1014

DR. OROSMAN LOPEZ

PROFESOR TITULAR DE ORTODONCIA DE LA UNIVERSIDAD

—Y—

DRA. MANUELA LOPEZ

Especialista en corregir defectos de posición en los dientes de niños y adultos. Procedimientos nuevos. Calle K No. 190, entre 19 y 21. Vedado. Tel. F-3212. Consultas de 8 a 4 p. m. E 2053 Indf. 1 Sep.

DR. VALDES MOLINA

CIRUJANO DENTISTA

San Lázaro 205 (bajos) esquina a Escobar. Teléfono A-8583. Dentaduras de 15 a 30 pesos. Trabajos se garantizan. Consultas de 8 a. m. a 5 p. m. Los domingos hasta las 12 m. E-1885 Indf. 1 Ag.

COMADRONAS FACULTATIVAS

EDELMIRA MATARREDONA

Facultativa en Partos, Universidades Madrid y Habana. Ultimos procedimientos. Muchos años de práctica. Especialidad en reconocimientos. Consultas gratis, de 8 a 12 y de 2 a 7. Lagunas número 1, casi esquina a Galiano. Teléfono A-8248.

AMPARO VIÑALS, comadrona de las Hijas de Galicia y particular ofrece sus servicios a precios convencionales. Consultas de 11 a 12 a. m. y de 3 a 5 p. m. Marqués González 63 altos, entre Sitios y Maloja. Teléfono U-5324. E 1777 17 Agosto

JUANA PUIG

COMADRONA

Especialidad en partos y reconocimientos. Consultas gratis. San Miguel 224 E, altos, entre Marqués y Oquendo. Tel. U-4542. E 1599 18 Julio

GIROS DE LETRAS

N. GELATS Y COMPAÑIA

106, Aguiar 108, esquina a Amargura. Hace pagos por el cable. Facilita cartas de crédito y giran pago por cable; giran letras a corta y larga vista sobre todas las capitales y ciudades importantes de los Estados Unidos, México y Europa, así como sobre todos los pueblos de España. Londres, París, Hamburgo, Madrid y Barcelona.

CAJAS RESERVADAS

Las tenemos en nuestra bóveda, construídas con todos los adelantos modernos y las alquilamos para guardar valores de los interesados. En esta oficina daremos todos los detalles que se deseen.

N. GELATS Y COMPAÑIA BANQUEROS

E-324 Indf. 1 Feb.

J. BALCELLS Y CIA.

S. EN C.

San Ignacio Número 33.

Hacen pagos por el cable y giran letras sobre New York, Londres, París y sobre todas las capitales de España, Islas Baleares y Canarias. Agentes de la Compañía Inglesa de Seguros contra incendios "The Royal Administración de Bienes. E-1742 Indf. 1 Ag.

ZALDO Y COMPAÑIA

Cuba Números 76 y 78

Hacen giros de todas clases sobre todas las ciudades de España y sus pertenencias. Se reciben depósitos en cuenta corriente. Hacen pagos por cable, giran letras a corta y larga vista y dan cartas de crédito sobre Londres, París, Madrid, Barcelona y Nueva York, New Orleans, Filadelfia y demás capitales y ciudades de los Estados Unidos, Méjico y Europa, así como todos los pueblos. E-1746 Indf. 1 Ag.

A ALQUILERES DE CASAS

A-1.—Habana.
A-2.—Vedado.
A-3.—Cerro.
A-4.—Jesús del Monte
A-5.—Víbora y Arroyo Apolo
A-6.—Luyanó.
A-7.—Regla y Guanabacoa.
A-8.—Marianao.
A-9.—Diversos lugares.
A-10—Casas de apartamentos.

A1. Habana

CASITA COMODA, elegante, barata. Lealtad 177. Llave enfrente. Dueño teléfono U_3981. Alquiler $34.00. Sala, comedor, servicios bajos. Dos frescos dormitorios etc. A.1 15800 9 Sepbre.

ALQUILO en $40.00, Omoa 1, altos, gran sala dividida en dos, comedor, cuatro cuartos, cocina, servicios y azotea. Llaves bajos y bodega. Informes: M_4851. A-1 15829 14 Sepbre.

LEALTAD, 115

Inmediata a San Rafael, se alquila la planta alta con sala, comedor, tres cuartos y otro en la azotea. La llave en los bajos. Informan; San Miguel 196, bajos. A-1 15822 7 Sepbre.

MUY BARATA SE ALQUILA

cómoda casa, Vives número 180, bajos, compuesta de sala, saleta, tres habitaciones, cocina y servicios sanitarios completos. Informes: teléfono A-43-58 y M-6263, altos botica Sarrá A_1 15833 11 Sepbre.

SE ALQUILA BARATA

Cuba, 29, entre O'Reilly y Empedrado. Tiene más de 160 metros cuadrados y servicios, propio para cualquier oficina o depósito. Informes en la misma y en altos botica Sarrá. Teléfonos M-6203 y A-4358. A_1 15834 11 Sepbre.

SE ALQUILA en 38 pesos el 2o. piso de Estrella No. 45 entre Angeles y Rayo; la llave el primer piso. A 1 15750 6 Sept.

EN $40 SE ALQUILA el primer piso de Corrales 118 entre Indio y San Nicolás. Sala; 3 habitaciones; comedor al fondo; baño intercalado; cocina de gas; la llave en Monte y San Nicolás; sastrería El Pueblo. Informan U-1289. A 1 S-5612 8 Sept.

SE ALQUILA un piso Angeles y Estrella. Edificio Ruisánchez. Teléfono A-2024. A 1 S 5610 6 Sept.

SE ALQUILAN los altos de Fernandina 59. La llave en los bajos. Informarán en Concha 37. Precio $30; dos meses fondo. A 1 15713 6 Sept.

SE ALQUILA el moderno y fresco segundo piso de Sol números 66 y 68, casi esquina a Compostela, compuesto de sala, comedor, tres cuartos, baño moderno completo, cuarto y servicio de criado. La llave e informan en el primer piso al fondo. Teléfono M-8659. A_1 S-5600 9 Sepbre.

SE ALQUILA primer piso calle Progreso 14, lado esquina Compostela. Recibidor, sala, 4 cuartos, cuarto de baño, comedor, cocina, cuarto de criado y servicio. Informa el portero. Tel-éfono I-4990. A_1 S.5614 11 Sepbre.

SE ALQUILAN los altos de Virtudes 87, con sala, gabinete, comedor, tres habitaciones, baño completo, gas y cuarto de criada en la azotea. La llave en la agencia de al lado. A-1 15921 9 Sepbre.

ALQUILO TERCER piso de San José 44. Sala, cuatro cuartos. Informan: Plaza del Vapor, sombrerería "La Estrella", por Reina. Teléfono A_2089. A_1 15926 9 Sepbre.

SE ALQUILAN altos y bajos, San Lázaro 233, familia o negocio. Sala, comedor corrido, tres cuartos grandes, baño nuevo. U_2519 informan. A.1 15959 8 Sp.

REBAJADOS A $45, dos altos modernos, Santiago 36, cómodos, independientes. Sala, comedor, 4 cuartos, baños intercalados, 2 servicios. Llaves bodega. A_6523. A-1 15953 8 Sepbre.

SE ALQUILA la casa de dos pisos, número diecisiete (17) calle de la Obrapía, entre San Ignacio y Mercaderes, barrio comercial. El piso bajo tiene amplio local para comercio o industria. La llave en el número 15 de la misma calle. Informan en Cuba número 52, de 2 a 6. Teléfonos A-7625 y F-1490. A_1 15924 10 Sepbre.

SE ALQUILAN dos pisos alto y bajo; Concordia 100. La llave el conserje.

SE ALQUILA un moderno piso bajo en Gervasio 35. La llave en la bodega. A 1 15797 9 Sept.

INFANTA y San Miguel, se alquila un bajo, compuesto de sala, tres grandes habitaciones, baño intercalado, comedor al fondo, cocina de gas cuarto y servicio de criados. Informan en la bodega. A 1 15787 12 Sept.

JOVELLAR 53 entre Espada y Hospital, se alquilan departamentos a $25 y $26. Baño intercalado; luz eléctrica; todo moderno; ventilados. M-5172. A 1 15908 7 Sept.

MONTE 267 (entre Carmen y Rastro), espléndido piso $45; sala; saleta; tres habitaciones; baño intercalado; comedor; cocina calentador gas; servicio criados. Informes llaves Monte 319. Tel. A-6045. A 1 15914 6 Sept.

CRESPO 20

Se alquilan los bajos en $70 modernos; con sala; recibidor; 4 habitaciones; baño lujoso intercalado; comedor al fondo; cocina de gas. Pued verse de 3 a 5 exclusivamente. Informan I-5611. A 1 15906 8 Sept.

SE ALQUILA, San Lázaro 36, bajos, media cuadra de Prado, compuestos de sala, comedor, tres cuartos, baño, cocina y servicios de criados. La llave e informes en los altos. Teléfono A-1816. A 1 15852 9 Sept.

SE ALQUILAN los bajos de Franco 8 esquina Estrella. Sala, dos cuartos, comedor, baño cocina y confort moderno. Llave e informes: Bodega de la esquina. A 1 15876 9 Sept.

SE ALQUILA Infanta 102 entre San Rafael San José, casa amplia, nueva, fresca, sala, saleta, cuatro habitaciones, baño regio intercalado, comedor, cocina, cuarto servicio criados; llaves Isidoro en la misma. A-3568. A 1 15868 7 Sept.

SE ALQUILAN los bajos de Escobar 38. Sala, saleta, comedor, 4 cuartos, baño y patio, cuarto y servicio de criado; puede verse de 11 a 6. A 1 S 5643 8 Sept.

ALQUILO casa San José 119 1|2 y Hospital, Sala, comedor, 2 habitaciones, patio todo muy amplio y fresco, precio $34. Llave bodega Maravilla. Informes I-4433. A 1 S 5641 10 Sept.

SE ALQUILAN en $140 mensuales los amplios y modernos bajos de la casa Habana 35, propios para oficinas o familia pudiente. Informan en los altos, bufete del Dr. Méndez Capote. A 1 15830 9 Sept.

PARA FAMILIA u oficina, a la brisa, Blanco 40, bajos. Recibidor, sala, comedor, 5 cuartos, baño intercalado, cocina, servicio. Llave en el alto. Teléfono M-7217. A 1 S 5630 7 Sept.

EMPEDRADO y Monserrate. Empedrado 79 2o. piso. Sala; comedor; 4 habitaciones y una para criada; baño intercalado. Informan en los bajos. $60.00. A 1 15746 8 Sept.

BELASCOAIN 613 E

Se alquilan los altos entre Figuras y Carmen con sala; comedor; tres cuartos; baño moderno intercalado y un cuarto en la azotea con servicios. Informan en San Miguel 100. Carlos Rodríguez. A 1 15752 18 Sept.

A VIVIR BARATO $34.00

Se alquilan las espaciosas casas sin altos y con abundante agua; calle de Agustín Alvarez No. 18 y 21 muy cerca del Nuevo Frontón y dos cuadras de Belascoain; con sala; saleta corrida; tres habitaciones y demás servicios. Informa Sr. Rodríguez Consulado 126 altos. El papel dice dónde está la llave. A 1 15714 9 Sept.

COMODOS ALTOS

acabados de decorar; compuestos de recibidor; sala; cuatro cuartos; dos baños completos; comedor; cocina y pantry. Hospital 61; Habana. Informan teléfono M-7981. A 1 15696 8 Sept.

ALQUILA Neptuno No. 83 altos entre San Nicolás y Manrique. Informan en la misma. A 1 15727 6 Sept.

JESUS María 73 entre Compostela y Habana bajos $50; altos $40. Condesa 48 entre Lealtad y Escobar bajos $30. Informan Belascoain 108. A 1 15766 6 Sept.

SE ALQUILAN los bajos de Belascoain y Animas. Dos cuartos, sala y comedor. Telf. U_6877. A-1 15630 11 Sepbre.

CRISTO 21. $55. Se alquilan estos bajos con sala, antesala, 3 cuartos, baño intercalado, cocina de gas, cuarto y servicio para criado. La llave en el 33. A_1 S 5604 8 Sepbre.

SE ALQUILA la casa de planta baja Gervasio 8-E, entre Lagunas y San Lázaro. Sala, saleta, tres cuartos y cocina. Informan: Franco 4, entre Estrella y Carlos III. A.1 15079 7 Sepbre.

ALQUILO altos modernos, compuestos de sala; saleta; tres cuartos; baño intercalado. Indio No. 37, a una cuadra de Monte, $40.00. Teléfono I-6703. A 1 S 5588 10 Sept.

SE ALQUILAN en San Rafael 139, 151 y 161 altos y bajos entre Lucena y Marqués González, en $40 y $45 con sala; comedor; tres cuartos y servicios. La llave en la bodega. Informes A-6420. A 1 15489 9 Sept.

ALQUILO una accesoria completamente independiente; luz y azotea. Carmen y Monte, frente al Banco del Canadá. Informan en la bodega. A 1 S 5596 6 Sept.

SE ALQUILA la amplia y ventilada casa de Neptuno 137 altos, entre Lealtad y Escobar, compuesta de sala; saleta; comedor; cuatro cuartos; baño intercalado; servicios cocina y una amplia terraza; dos cuartos para criados independientes con sus servicios. Para informes Neptuno 159, teléfono U-5620.

SE ALQUILA la casa Neptuno 224, letra D, bajos, compuesta de sala; comedor; dos cuartos; baño intercalado; servicios; cocina y patio. Para informe en Neptuno 159, teléfono U-5620. A 1 15552 6 Sept.

MALECON 306 entre Escobar y Gervasio bajos $50; altos $60. Condesa 48 bajos $30. Informan Belascoaín 108. A 1 15767 6 Sept.

MANRIQUE 130 altos entre Reina y Salud; se alquila en $55.00 con sala; comedor; tres cuartos; baño; cocina y calentador de gas. Cuarto y servicio de criados. La llave en el bajo. Informes A-6420. A 1 15490 9 Sept.

SE ALQUILA suntuoso y moderno piso; compuesto de foyer; sala; tres cuartos; baño intercalado; comedor; cocina de gas; servicio de criados. Elevador día y noche. Vista al Prado. Informes el portero. Consulado 7. A 1 15493 9 Sept.

SE ALQUILAN en Marqués González 6, A, B, altos y bajos entre San Rafael y San José, en $40; con sala; comedor; tres cuartos y servicios. La llave en la bodega. Informes A-6420. A 1 15492 9 Sept.

SE ALQUILA Refugio 14 2o. piso, media cuadra de Prado; sala; comedor; tres habitaciones y servicios; precio rebajado $50.00; también Trocadero 69 planta baja sin fabricación en los altos; precio $45.00. Informan teléfonos A-2996, F-4151 y en Refugio de 2 a 5. A 1 15547 10 Sept.

CASA NUEVA

Piso planta baja por estrenar, San Rafael 151 1|2. Informan teléfono M-6659. A 1 S 5592 7 Sept.

REGIA CASA, COMPOSTELA 77

Se alquila el primer piso, casa nueva moderna, con sala, saleta, seis magníficas habitaciones, todas con lavabos agua corriente, cuarto de baño completo, comedor, cocina, despensa y pantry. Cuarto criados y baño independiente. Informes en la misma, su dueño. A.1 15513 8 Sep.

CONCORDIA 166, altos, con sala y saleta, tres cuartos grandes y uno pequeño; buen servicio. Informes en la bodega de la esquina de Aramburu. A1 S 5549 Sept. 11.

ALQUILO 2 casas nuevas a 20 pesos, con luz; Hornos 8 entre Príncipe y Vapor, a una cuadra del Parque Maceo; teléfono 6916. A1 15393 7 Sept.

SE ALQUILAN los altos de Oquendo 4 1|2, entre Virtudes y Concordia, tres amplios y ventilados cuartos; sala; comedor y demás servicio; escalera de mármol; buena azotea; alquiler $40; más informes F-4079. A 1 S 5565 6 Sept.

ALQUILO TERCER piso San Lázaro 147. Sala, saleta, 4 cuartos, baño intercalado, comedor al fondo, cocina, calentador, servicio de criado. Llave en el segundo piso. Informan: M_8513. A-1 S5540 7 Sepbre.

DEL MODERNO edificio Marqués González 14, alquilo altos y bajos. Sala, recibidor, dos habitaciones, baño, comedor y cocina de gas. Ferretería Belascoaín y San Rafael. Teléfono U-5215. A.1 15456 13 Sepbre.

SAN RAFAEL 153, frente Parque Trillo. Alquilo casas modernas, altos y bajos. Sala, saleta, tres habitaciones, baño intercalado, cocina de gas. Ferretería Belascoaín y San Rafael. U-5215. A.1 15457 12 Sepbre.

ALQUILO LOS altos y bajos de Industria 49 con sala, saleta, cuatro habitaciones, saleta de comer al fondo, baño intercalado, mucha agua clara y fresca. A.1 15474 6 Sepbre.

SE ALQUILA una espaciosa casa en Paula número 19. Informes: Inquisidor número 54. Teléfono M_1096. A-1 15505 10 Sepbre.

ALQUILO barato en Ayesterán número 1, A, al lado del café Almendares, esquina a Carlos III, hermoso piso alto, acabado de fabricar, compuesto de sala, saleta, hall, tres cuartos, espléndido baño intercalado, comedor, cocina, cuarto y servicios para criados. Las llaves en el café: informes: Dragones 64; teléfono A_9642. A1 15398 11 Sp.

VILLEGAS 111. Se alquila una espléndida casa primer piso con sala, recibidor, tres habitaciones baño intercalado, comedor, pantry, cocina de gas con calentador, cuarto para criados con sus servicios, todo a la moderna. Para más informes, en los bajos; teléfono A_9745 A. S5513. 7 Sept.

SAN RAFAEL, entre Belascoaín y Lucena, alquilo espléndido piso alto, muy amplio y cómodo. Ferretería, Belascoaín y San Rafael. Telf. U-5215. A 1 15125 9 Sept.

SE ALQUILAN los bajos de Aguacate número 104, entre Teniente Rey y Amargura, compuesto de sala, cuatro amplias habitaciones, baño con agua fría y caliente y todos sus servicios, cocina de gas. Precio de situación Informan en el teléfono M-3039. A_1 S5514 7 Sept.

SAN RAFAEL 142, próximo a Belascoaín, se alquila la planta baja para comercio. Precio: sesenta pesos. La llave al lado, café, informan F-5226. A_1 15118. 7 Sept.

SE ALQUILA una casa en Desagüe y Oquendo, con 4 habitaciones, baño moderno, sala y comedor. Informan: Teléfono U-7054. A_1. S5545. 6 Sept.

LUCENA 21, alquilo primer piso, moderno. Sala, recibidor, cuatro habitaciones, baño, comedor, cuarto y servicio de criados. Ferretería Belascoaín y S. Rafael. U-5215. A 1 15126 9 Sept.

SE ALQUILAN modernos, hermosos y frescos bajos Escobar 174, entre Reina y Salud, antesala, comedor, 5 cuartos, 2 más de criados, patio, traspatio, baño intercalado: $90. Informan M_9057. A_1, 15266 8 Sept.

SE ALQUILAN modernos altos; San Miguel 44, entre Aguila y Amistad, $70. Sala, antesala, comedor, 4 cuartos, baño, cocina gas, etc. Informan: M_9057. A.1. 15267, 8 Sept.

SE ALQUILAN los hermosos altos de San Ramón número 22, entre Príncipe y Romay, muy frescos, agua abundante, casa nueva. Precio muy barato. La llave en la bodega de Príncipe y San Ramón. Teléfono M-4145. Ramón Pornoy, Acosta 17. A_1 S5546 8 Sept.

CONCORDIA 166, altos, con sala y saleta, tres cuartos grandes y uno pequeño; buen servicio. Informes en la bodega de la esquina de Aramburu. A 1 S 5549 Sept. 10.

SE ALQUILA la casa Cárdenas 3, primer piso, esquina a Corrales, con sala, saleta y seis hermosas habitaciones, todas con balcón a la calle, a una cuadra del Parque de la Fraternidad. Muy barata. Llaves e informes: Zulueta 36_G. Telf. A_9266. A 1 15218 Sept. 10.

SE ALQUILAN los bajos de Lealtad 116, compuesta de sala, saleta, 6 habitaciones, baño intercalado, comedor al fondo y servicio de criado. Informan: teléfono A_1805. Reina número 82. A_1 S.5586 6 Sepbre.

SE ALQUILAN los altos de Corrales 71, agua abundante, se da alumbrado; una cuadra de Monte, acabados de pintar, muy frescos. Telf. A-1091. A 1 S 5537 6 Sept.

OMOA 14-D

Casa con sala, comedor, 3 cuartos, cocina y servicios, $30. Próxima al Mercado y tranvías. Llave: bodega. Informes: S. Joaquín 33. M_4803. A1 15230 Sept. 7.

ROMAY 6

A una cuadra de Monte, altos y bajos muy frescos: sala, saleta, 3 cuartos, cocina y servicios. Precio rebajado. Llave: bodega. Informes: S. Joaquín 33. M_4803. A 1 15231 Sept. 7.

SE ALQUILA el hermoso primer piso de la casa calle de San Lázaro Núm. 299, entre Soledad y Aramburu, de moderna construcción compuesta de sala, recibidor, cuatro habitaciones, baño completo, comedor al fondo, cuarto y servicios de criados etc. etc. La llave en la misma. Precio 90 pesos. Informes en San Ignacio 50. Telf. A-7501. A_1 S-5004 8 Sep.

SAN LAZARO 98, bajos interior, independiente, sala dos cuartos comedor cocina gas. Informes M 2863 F 2124. Llave en los altos. A1 14889 7 Sept.

SE ALQUILA hermosa casa, Chávez 32, cerca de Reina; 3 habitaciones, baños modernos, en 40 pesos. La llave en bodega; informan telf. A_2482. A 1 15207 Sept. 6.

ALQUILO CASITA con luz a 12 y 15 pesos, calle de Pocito esquina a 16. Informan al lado; su dueño X-1405. A-1 S-5467 7 Sepbre.

SE ALQUILAN los altos de la casa Neptuno número 174 entre Gervasio y Escobar compuesta de gran sala, comedor, tres hermosas habitaciones, baño completo, cuarto de criados y otro en la azotea. Ultimo precio, $80.00. La llave en los bajos. Informan en San Ignacio número 50. Teléfono A 7501 de 8 a 12 y de 3 a 5. A1 14946 7 Sept.

PRECIOSAS casas apartamentos doble sala Luis XVI, cuatro cuartos, lujoso baño intercalado, comedor, terraza estilo Renacimiento, cocina y baño de criados. Toda decorada, muy fresca, agua caliente, todos los servicios. Edificio Neptuno 251, entre Aramburu y Hospital. Teléfonos U-5158 y U_5402. A 1 S 5454 7 Septbre.

BERNAL 28. Se alquilan en $35 estos modernos altos. Sala, saleta y 2 habitaciones. La llave en la barbería. Informes Salud 34. Teléfono A-5418. A 1 14661 10 Septbre.

A UNA CUADRA de Galiano, se alquila la casa Animas número 91, consta de planta baja, propia para establecimiento, y altos con seis habitaciones, recibidor y baño completo. Informes: Telf. A-4313. A-1 14393 8 Sepbre.

SE ALQUILAN los hermosos altos de Galiano esquina a San Lázaro. Por San Lázaro, segundo piso, compuesto de sala, comedor, cinco cuartos, servicios intercalados y servicios y cuarto de criados. La llave en los bajos. Informes en Calzada y Dos, Compañía de Accesorios de Automóviles, teléfonos F-6549 y F-3246. A-1 14240-67 12 Sep.

40 PESOS, ALTOS nuevos. Comedor, sala, baño completo y tres habitaciones. Sitio alto y fresco. Agua abundante. Entre dos líneas de tranvías. Vigía y Fernandina. A-1 14168 11 Sepbre.

SE ALQUILA, juntos o separados los dos pisos de la casa calle Villegas 66, entre Obrapía y Lamparilla. El piso bajo se compone de salón espacioso, propio para storage, taller de carpintería o almacén. Precio $125 mensuales. El piso alto se compone de recibidor, cuatro cuartos, baño completo, comedor, pantry, cocina, cuarto y servicio de criados, y al fondo dos cuartos grandes con su cocina y servicios. Precio: $100 mensuales.

SE ALQUILA un local en la calle Hospital, entre San Lázaro y Hamel, propio para Taller de Reparaciones, Herrería etc. Precio: $40.00.

PARA OFICINA: Precio reducido, se alquila en los altos de Empedrado 16, dos departamentos bien ventilados y con frente a la calle. Informan Bufete de Arellano. Centro Privado A-2118. E.1554 Indf. 1 Julio.

A2. Vedado

VEDADO: CALLE 13 y 24. En 45 pesos se alquila esta fresca casa con portal, sala, recibidor, baño, cuatro habitaciones y demás servicios. Teléfono FO_7078. A_2. 15201 10 Sept.

SE ALQUILA una gran casa de 2 plantas la calle, 17 esquina a 6. 10 cuartos de familia y 4 baños, garages para 2 máquinas. Informan en la misma. Teléfono F_5529. A-2 S_5629 14 Sep.

VEDADO. ALQUILO altos, Calzada y B. Sala, recibidor, comedor, 5 cuartos, cocina gas carbón, calentador baño, cuarto criados, servicio. Llave al lado. Informan: Baños 8-B. A_2 15832 14 Sep.

23 Y 16 SE ALQUILA un moderno alto, compuesto de sala, tres habitaciones, baño intercalado, comedor al fondo, cocina de gas, escalera independiente. Informan en la bodega. A 2 15786 12 Sept.

CALLE 10, 161, entre 17 y 19 Vedado; sala, tres cuartos, comedor, cocina gas baño intercalado, cuarto criados. M-2863; F-2124; llave bodega 17. A 2 15877 14 Sept.

ALQUILO $60 frescos altos en 19 No. 251 entre Baños y F. Sala, comedor, 4 cuartos, baño, cocina, servicio de criado. Llave en los bajos. Informan F-4283. A 2 S 5642 14 Sept.

ALQUILO los altos de una casa recién fabricada, muy fresca, en la calle 15 entre 18 y 20, Vedado. 2 cuartos, sala comedor, servicios sanitarios modernos, cocina, con gas o carbón, Teléfono F_2479. A-2. S5536. 8 Sept.

VEDADO: Se alquila casa fresca y confortable, con capacidad para dos familias. Sala, comedor, pantry, hall etc. Ocho habitaciones de familia y cuatro de criados. Dos baños, garage para tres máquinas. Calle J número 135, entre Línea y 15. Informan en la casa inmediata; Línea y J. A2 15465 12 Sepbre.

MUY BARATA se alquila fresca y hermosa casa F No. 266, entre 27 y 29, con terraza, sala, recibidor, hall, seis habitaciones con closet, dos baños, comedor al fondo, cocina, pantry, dos habitaciones criados, etc. La llave en los bajos. Informes A-4358, M-6263. A 2 15583 6 Sept.

VEDADO, CALLE 17 número 319, bajos, entre L y B. Sala, recibidor, hall, cuatro cuartos, baño completo, calentador, cocina, servicio criados. Llave al lado. Informes: Habana 186, altos. Telfs. M_1541 y F.1795. A-2 15671 6 Sepbre.

VEDADO, calle 27 número 378, altos, entre 2 y 4. Sala, recibidor, cinco cuartos, 2 baños intercalados, calentador, saleta cocina, servicio. Llave bajos. Informan Habana 186, altos. Telfs. F-1541y F-1795. A_2 15670 6 Sepbre.

SE ALQUILAN en módico precio los modernos altos de 23 números 474 y 476, entre 12 y 14, con terraza, sala, comedor dos, habitaciones, baño completo y demás servicios el 474 y con cinco habitaciones el 476, a la brisa y con todas las comunicaciones en la esquina. La llave en los bajos del 474. Informan: F_5469. A_2 15666 8 Sepbre.

SE ALQUILA en N No. 22 entre Línea y 17 Vedado, en $75.00, con jardín; portal; sala; comedor; cuatro habitaciones; baño completo; cuarto y servicio de criados. Cocina y calentador de gas. Puede verse de 1 a 5 p. m. Informes A-6420. A 2 15488 9 Sept.

SE ALQUILA suntuoso piso alto en moderno edificio, para familia corta, con amplio garage privado si se desea. Lugar aristocrático del Vedado. H. No. 184 entre 21 y 23. Informes el portero. A 2 15491 9 Sept.

ALQUILO POR hora gabinete médico equipado, con todo lo necesario para dar consulta un profesional, casa decente y moral. Calle 8 número 15, entre Línea y 11, Vedado. A_2 S_5671 10 Sep.

VEDADO. 20 pesos casita nueva sala; comedor; cuarto; cocina gas; servicio y patio. 5a. número 76, entre A y B. Informan último. A 2 15531 7 Sept.

VEDADO: Once 103, entre 20 y 22; alquilo preciosos bajos con todas las comodidades. Ultimo precio $34.00. Informan teléfono A-1051. A 2 15567 7 Sept.

ALQUILO CASA jardín, portal, sala, 3 habitaciones, comedor, servicios, lavadero, patio y traspatio, $45. Calle D entre 25 y 27. Informan: 25 y D, altos. A_2. S5547 8 Sept.

VEDADO: Rebajada en $55 se alquila la casa calle 8 No. 25 entre 11 y 13. Jardín; sala; comedor; 4 grandes habitaciones; cuarto y servicios criados; traspatio frutales; cielos rasos. La llave en 8 esquina a 11 (casa con cerca alambre). Su dueño F-4357. A 2 15639-40 6 Sept.

SE ALQUILA. Bajos de la casa ocupada por la Embajada de España; calle M No. 23 con 6 habitaciones; comedor; sala; pantry; hall; cocina; 3 baños. Garage; cuartos y servicios criados. Puede verse de 8 a 12. Informan F-3913. A 2 15717 10 Sept.

VEDADO, ALQUILO bajos, calle 23 número 14, esquina a I, con sala, dos habitaciones, baño intercalado, comedor, cocina, cuarto de criada y patio. Otra con tres habitaciones nuevas, muy frescas. A-2 15685 9 Sepbre.

SE ALQUILAN los hermosos y frescos bajos de la casa calle 17 número 180, esquina a 1. Están rodeados de un amplio jardín y compuestos de un fresco portal, recibidor, sala, salón de confianza, 6 cuartos de dormir, 2 baños, comedor, cocina, garage y servicio de criados. Pueden verse todos los días de 8 a. m. a 5 p. m. Informan en la misma. A 2 S 5623 8 Sept.

VEDADO. 40 pesos, alquilo casa moderna 3 habitaciones; baño completo; comedor; servicio criados; patio; sala; portal; jardín. Calle 20 número 21, entre 13 y 15. Tel. F-6250. A 2 15533 7 Sept.

VEDADO. Calle 17 No. 595 entre 26 y 28, se alquila casa. Sala, terraza, 5 cuartos, comedor al fondo, baño intercalado, cuarto y servicio de criada, moderna. 3 cuadras de la calle 23. $45 F-1183. A 2 14678 10 Septbre.

A3. Cerro

SE ALQUILA una casita de madera, en $17, en Esperanza y Moreno, Cerro. Informan en la bodega. A 3 S 5538 8 Sept.

A VIVIR BARATO

Altos modernos con sala; saleta; 4 cuartos; todos sus servicios $34; una cuadra esquina Tejas. Calle Cruz del Padre y Velázquez. Llaves e informes bodega. Dueño A-7841. A 3 15855 17 Sept.

SE ALQUILA la moderna casa Domínguez 8; Cerro; con sala; saleta; comedor; cuatro habitaciones; cocina; dos baños y dos cuartos y un baño de criados. Informan teléfono F-1792. A 3 15636 10 Sept.

SE ALQUILAN: Moderna casa con portal, sala, dos habitaciones, comedor al fondo, baño intercalado, cocina y patio, $25. Magnolia letra B; y casitas independientes con sala, cuarto, servicios, patio y traspatio, con abundante agua, $14. Magnolia, Pasaje Cagul, entre Buenos Aires y San Antonio, Cerro. Informan al lado, fábrica de confituras. A 3 15322 12 Sept.

CERRO, se alquilan modernas casas a quince y veinticinco pesos en el 79 y 81. Calle Primelles, frente al paradero las guaguas Cuba. A3 15270 Sept. 6.

A4. Jesús del Monte

CASITAS CON luz, $15, nuevas, cielo raso, independientes, muy frescas. San José y Altarriba, Jesús del Monte. I_5361. A-4 15631 7 Sepbre.

ALQUILO CASITA a 16 pesos, con luz, Luis Estévez número 122, Santos Suárez. Informan en la misma. A-4 S_5599 13 Sepbre.

SE ALQUILA

La casa San Benigno 82. Tiene departamento alto, abundante agua, propia para familia de gusto. Telfs. I_2383 y A_3480 A-4 15929 13 Sepbre.

ALQUILO Jesús del Monte una gran casa moderna por la mitad de su precio. Sala, saleta, 3 habitaciones, baño intercalado, calle San Luis No. 19. Tel. I-7412. A 4 S 5649 8 Sept.

EN SANTOS Suárez, S. Bernardino 32 entre Paz y S. Julio, casa moderna, sala, saleta, 3|4, baño completo, servicio de criados. Guaguas y tranvía en la esquina. I_42993. A_4 15798 9 Sep.

SE ALQUILA en 65 pesos amplia y moderna casa, a tres cuadras de los carros de Santos Suárez, Luis Estévez y J. A. Cortina, "Mascota". Llaves en la bodega. Para más, José Amor. Telfs. A-7851 y M_4053. A-4 15449 6 Sepbre.

A5. Víbora y A. Apolo

SE ALQUILA la casa Gertrudis número 19, con sala, hall, 6 cuartos, comedor, garage. La llave en el 21. Telf. I_2915. A_5 S.5629 10 Sepbre.

SE ALQUILA la casa San Lázaro 42 1|2, entre Milagros y Santa Catalina, con sala, antesala, comedor, 5 cuartos, baño intercalado. Informes: A-6580. A-5 S_5607 9 Sepbre.

ALQUILO CASA, Santa Catalina 79. Sala, recibidor con columnas, tres cuartos, comedor, (cocinas) dos baños, patios. Llave bodega San Anastasio. Telf. FO-1472. A 5 15646 7 Sept.

SE ALQUILA una casa, calle Vista Alegre 68, media cuadra cuadra colegio Maristas. Jardín, portal, sala, hall, comedor, 5 cuartos, 2 baños y traspatio. 55 pesos. Informan: Vista Alegre 80. A-5 15625 7 Sepbre.

SE ALQUILAN los altos Diez de Octubre número 574. Terraza, sala, recibidor, 4 cuartos, baño intercalado, comedor, despensa, pantry, servicio de criados, cocina. Mucha agua. Informan los bajos. Precio módico. A-5 S-5574 10 Sepbre.

SE ALQUILA una casa cielo raso, San Anastasio 43 entre San Francisco y Concepción, con sala; comedor y 3 habitaciones; baño y cocina. Informan teléfono U-3225. A 5 S 5581 7 Sept.

ALQUILO $40 moderna casa Milagros 97 entre 8a. y Porvenir. A una cuadra de los carros y casi frente parque Lawton. Portal, sala, saleta y 3 cuartos; cuarto de baño, agua abundante, patio y traspatio; llave al lado. Informes Salud 34. A-5418. A 5 14795 11 Septbre.

SE ALQUILA

Casa moderna en la Víbora con jardín; portal; sala; 2 cuartos; comedor; cocina; baño; calentador; patio; lavadero; agua abundante; línea de guaguas por la esquina a dos cuadras del tranvía. Lacret 34 A; entre Juan Bruno Zayas y Cortina. Dueño Tel. A-7055. Precio $30. A 5 S 5617 13 Sept.

ALQUILO casa Loma de Chaple, jardín, garage, portal, hall, tres habitaciones, baño intercalado, comedor, pantry, cocina, cuartos y servicios de criados. Teléfono I-3221 o F-5389. A 5 15816 8 Sept.

SE ALQUILAN casitas con tres departamentos, portal y servicios. Bajas a $15.00, altas a 14.00. Informes: Santa Catalina 6 y 8, o 10 de Octubre 596. A 5 15861 7 Sept.

SE ALQUILA en $15.00 la casita de 14 y Pocito, Reparto Lawton, compuesta de portal, sala, cuarto, servicios, cocina y patio. Informan F-6094. A 5 S 5647 9 Sept.

VIBORA. Se alquila en 55 pesos el chalet de Gertrudis y Segunda. Cuatro cuartos y 1 de criado: hall; saleta al fondo y doble servicio sanitario. Garage La llave al lado. Informes: Salud 34, Teléfono A-5418. A 5 S 5619 18 Sept.

SE ALQUILA la gran esquina de fraile de Juan Delgado y Milagros; saleta; sala cerrada de cristales; hall; baño intercalado; 4 cuartos; comedor al fondo y parque inglés; rodeada de jardines. Informan I-3601. A 5 15778 9 Sept.

SE ALQUILA en la Víbora, para persona pudiente, la hermosa residencia Patrocinio 13, esquina a Felipe Poey, con garage para dos máquinas. Informan en la misma de 1 a 5 p. m. Gervasio 15. Teléfono U-2326. A-5 14738 6 Sepbre.

A6. Luyanó

SE ALQUILA una casa en Perkin entre Calzada y Fernanda, sala, comedor, 2 cuartos portal y jardín, en $25.00. Teléfono FO_2618. José González. A6 15016 9 Stp.

SE ALQUILAN 5 chalets modernos de 22; 30; 35 y 40 pesos; todos muy rebajados. Calle Almendares 46 y 56 y Santa Aurora 43-45; todos Reparto Noguiera; Marianao; tren Zanja en esquina; agua abundante; mucho fresco. Informan teléfono FO-7976 y chalet Villa Tita; Santa Emilia y Línea. A 6 15745 9 Sept.

SE ALQUILA la casa Sta. Ana 55, compuesta de portal, sala, dos cuartos, comedor, cocina y servicio. Informan: Monserrate 15, altos. Telf. M-6276. A_6 S_5001 7 Sepbre.

ALQUILO CASA nueva, Rosa Enríquez y Pedro Pernas, media cuadra tranvías. Portal, sala, saleta 2 habitaciones, baño completo y demás servicios. Llaves bodega. Gana $30. A-6 15453 9 Sepbre.

CASERIO DE Luyanó. Dos cuadras pasando el crucero de Guanabacoa y calle de Perkins número 14, alquilo casa grande y moderna. Portal, sala, comedor, dos habitaciones, baño intercalado y demás servicios en 20 pesos y cuartos a 5, 6 y 7 pesos y en San Rafael 156, un departamento alto, balcón a la calle, dos ventanas, cocina, en $13.50 y cuartos altos y bajos a 10 pesos. Informes en las mismas. Teléfono X-1348. A_6 15935 9 Sepbre.

A8. Marianao

SE ALQUILAN en Línea y Tres Rosas, Columbia, en el cruce de los tranvías del Vedado y Zanja, dos hermosos chalets de dos plantas, con toda clase de comodidades, rodeados ambos de gran extensión de terreno. Informa Robert S. Hollingsworth. O'Reilly 4. Telf. A-1252. A-8 14401 17 Agto.

REPARTO ALMENDARES

A media cuadra del tranvía, en la calle 10 entre 9 y 11. Se alquila la casa de dos plantas compuesta de portal, vestíbulo, sala, comedor cuatro cuartos, baño completo, pantry, cocina, garage, cuarto y servicio de criados. La llave al lado. Informan; General Maceo 10. Telf. FO-7660. A_2 15475 10 Sepbre.

SE ALQUILA la moderna casa Villa Sande, en la Avenida 10. Ampliación de Almendares, entre 11 y 12, compuesta de portal, sala, saleta, hall, tres cuartos, comedor y servicio moderno, garage y servicio de criados. Informan: en la misma, de 1 a 3 Teléfono: A-3177. A_8. 15225 8 Sept.

SE ALQUILAN los modernos altos de la casa DOCE entre 1ra. y 3ra., Reparto Almendares. Compuesto de portal, sala, saleta, galería, tres cuartos, baño intercalado, comedor al fondo, pantry, cocina, garage y dos cuartos para criados. Informes: teléfono FO-1317. A-8 15977 9 Sepbre.

A9. Diversos Lugares

ARROYO APOLO calle Maceo 29, entre Washington y Santa Isabel, se alquila una casa con portal, sala, comedor, dos cuartos garage. Informan en la misma. A-9 14979 6 Sepbre.

EN LOS PINOS, a dos cuadras de Miraflores se alquilan dos casas. Portal, sala, comedor y dos cuartos, baño moderno, Informan: Mercaderes 5. Tel. A_6020. José García. A_9 S5521 14 Sept

A10. Casas de Apartamentos

EDIFICIO ARBOS, Oquendo 18 entre San Miguel y San Rafael, alquilan apartamentos. Sala, cuarto, baño completo cocina, luz, elevador todas horas. Teléfono U-3421. A-10 15009 13 Sepbre.

PALACIO "LA AURORA"

Oquendo número 24. Se alquilan departamentos con sala y cuarto; cocina y sus servicios independientes; luz toda la noche. Teléfono U-6908. A 10 S 5618 3 Octubre

LUJOSOS APARTAMENTOS

Muy frescos; dos, tres, cuatro habitaciones y demás comodidades. Preciosa vista al mar. También amueblados. Edificio "Echeverría", Malecón to Marina 16 y Calzada y J, Vedado. Alquileres rebajados. Informes, F-1664, F-5075 y M-2387. A 10 15871 19 Sept.

HABANA 186 entre Luz y Acosta. En el primer piso alquilo apartamento de cuatro habitaciones; baño completo; cocina; comedor y alumbrado. Cincuenta pesos. Teléfono M-1541. A 10 14481 9 Septbre

SE ALQUILAN apartamentos con o sin muebles. G esquina a 21 y K, esquina a 21. Vedado. Informan en la misma. A-10 S.5670 30 Sepbre.

B OTROS ALQUILERES

B-1.—Departamentos
B-2.—Habitaciones.
B-3.—Locales para comercio.
B-4.—Muebles y enseres.
B-5.—Instrumentos de Música.
B-6.—Automóviles.
B-7.—Varios.
B-8.—Solicitud de alquileres.

B1. Departamentos

SE ALQUILA un departamento de dos habitaciones, con baño e inodoro privado, luz eléctrica, entrada completamente independiente directa a la escalera, exclusivamente a caballeros solos. Para tratar únicamente de 5 y media a 7 y media p. m. Neptuno 251, segundo piso, interior derecha. B_1 15655 7 Sepbre.

VEDADO. Alquilo departamento independiente; dos habitaciones; sala; servicios azotea; dos ventanas a la calle; altos de bodega. Calle 15 y 20. Teléfono F-6203. 21 pesos. B 1 15532 7 Sept.

PRINCIPE 12, 3er. piso con 3 departamentos $35.00; también los bajos con sala; recibidor; cuatro cuartos; comedor al fondo; baño intercalado; servicio criados independientes $55.00. X-2754. B 1 15500 10 Sept.

EN EL REPARTO La Sierra, calle Tercera entre 6 y 8. Se alquila un hermoso y fresco apartamento independiente, con todos sus servicios. La llave en el segundo apartamento. Informan en el teléfono M-3836. B.1 15687 9 Sepbre.

MALECON 62 y San Lázaro 200. Alquilo espléndidos departamentos, a $25.00. Dos habitaciones de 12 y 15 pesos con luz, teléfono y lavabo de agua corriente. Teléfono A-6189. B_1 15656 13 Sepbre.

$14 y $18. Apartamentos con dos habitaciones, servicios independientes, cocina y luz. Paseo 273, Vedado. Teléfono A_2402. B_1 15258 9 Sept.

PROFESIONALES Y HOMBRES DE NEGOCIOS

Se alquilan departamentos para oficinas muy cómodos y ventilados en el lugar más céntrico de la Habana.

EDIFICIO ROBINS

Obispo y Habana.
Vea al Administrador.
Depto. No. 601.
B 1 E 1965 20 Septbre.

ALQUILO departamento grande esquina, balcón amplio, luz y agua siempre, casa formal. San Ignacio 31 esquina Lamparilla. Informan los bajos café "El Colosal". Además habitación grande. B_1 15923 11 Sepbre.

EN SOLO $25. Departamentos de dos y tres habitaciones, claras y ventiladas, con servicios propios e instalación eléctrica. Compostela 113 entre Sol y Muralla. B 1 15348 11 Septbre.

UNA CUADRA de Monte, Revillagigedo 23 altos, una sala a profesional, matrimonio u hombres solos, mucha agua casa de familia. B 1 15349 7 Sept.

B2. Habitaciones

FRESCA habitación, único inquilino a señorita o señora de moralidad. Vapor No. 5 B, segundo piso izquierda. B2 15440 6 Sept.

HOSPEDAJE. Con vista al Parque del Maine, se alquilan habitaciones con comida en casa de familia por precio reducido. Calle 17 número 3, Vedado. Teléfono F_4802. B.2 15957 15 Sepbre.

CHACON 19 esquina Compostela. Alquila se hermosa habitación con balcón calle, criado y teléfono, agua abundante, a caballeros o matrimonio de moralidad. B_2 15939 13 Sepbre.

SE ALQUILA una habitación en casa particular, con vista a la calle. Para hombres solos o matrimonio. Teniente Rey 20, altos. B_2 15827 12 Sepbre.

SE ALQUILA una amplia y ventilada habitación, balcón a la calle, luz toda la noche, agua abundante, precio barato. Maloja número 12, altos. B_2 15819 7 Sepbre.

EDIFICIO CATEDRAL, casa para familias honorables; hay ascensor. Agua abundante. Habitaciones y departamentos muy frescos. Visitando este edificio ninguno otro le gustará después. Empedrado número 4. B-2 15799 4 Octubre

SE ALQUILA en Teniente Rey 76 esquina a Aguacate espléndidas habitaciones juntas o separadas; balcón a la calle y lavabo de agua corriente. Informan en los bajos. B 2 15770 13 Sept.

SE ALQUILA en casa particular una habitación grande propia para matrimonio; único inquilino. Rubalcaba No. 10 entre Antón Recio y San Nicolás. B 2 15889 7 Sept.

SE ALQUILAN habitaciones con y sin muebles con lavabos de agua corriente; en la azotea una habitación para hombre solo o matrimonio. Neptuno 39 altos de La Regente. B 2 15703 6 Sept.

SE ALQUILA una habitación en la azotea en casa de una planta muy ventilada y barata. Peña Pobre No. 15. B 2 15699 6 Sept.

HABITACIONES BARATAS

Calle Zulueta 32, pegado al teatro Payret. Se alquilan magníficas habitaciones a personas de moralidad y Aguiar 57, Cuba 120, Compostela 110, Aguacate 122, Manrique 163, Lagunas 85, Animas 129, Gervasio 27, Virtudes 140, Cerro 607, Recreo 20, Vedado, J número 11, 5a. 48, A número 3, 10 número 6, Nueve 174 y 15 y 16. B2 15412 9 Sept.

SE ALQUILA para el día 6 una habitación para hombres solos en Cristo número 22, altos. B_2 15632 6 Sepbre.

15 PESOS. Alquilo hermosa habitación, buen baño, agua abundante. Sirve para familia. Angeles 16, altos de "La Ideal". B-2 15663 6 Sepbre.

HABITACIONES muy frescas y muy baratas, se alquilan en Salud 132, entre Santiago y Marqués González, en los altos. B2 15219 Sept. 10.

CUARTOS BARATOS

En Omoa 14, a $8. En Jesús del Monte 156. Puente Aguadulce, a $10. Todos con luz. B 2 15229 Sept. 7.

ALQUILO 2 habitaciones muy frescas, a matrimonio sin niños u hombres solos, con comida. Villegas 119, altos, Telf. M-1581. B 2 15285 6 Sept.

SOL 79, habitaciones, 7, 10 y 15 pesos, departamentos calle, 20 y 25 pesos; accesoria todo servicio $23. Industria 115, habitaciones 8, 10 y 15 pesos. Cuba 46, habitaciones $14. Departamentos $25. B-2 S-5403 10 Agto.

ZULUETA 34

Alquilamos habitaciones baratas para familias y hombres solos, todas con agua corriente, acera de la brisa, frente al Instituto. Antes de mudarse véanos que le conviene. B 2 15599 17 Sept.

MALECON 46. Casa de respetable familia, se alquila una o dos habitaciones con vista a la calle, agua corriente y todo servicio, a personas serias. B_2. 15091. 14 Sept.

OBRAPIA 96 y 98. Se alquila una habitación con balcón a la calle y un gabinete de mamparas y otras de situación con lavabo de agua co- interiores grandes y frescas. Precios rriente. Luz toda la noche. Para oficinas u hombres solos. Informes el portero. B 2 14708 7 Septbre.

VIRTUDES número 28, entre Aguila y Amistad. Edificio moderno, fresco, tranquilo. Se alquilan habitaciones con muebles, luz, baño, lavabo y ropa desde 20 pesos mensuales. Teléfono M-9392. B-2 S.5583 7 Sepbre.

SE ALQUILAN habitaciones de nueve a diez y seis pesos, con luz y cocina independiente, casa moderna y de orden, dos cuadras de Belascoain y una de Carlos Tercero. Marqués González y Estrella, Bodega. B 2 13205 8 Sepbre.

PALACIO ABADIN. Cuba 86, casi esquina Teniente Rey. Edificio moderno, tranquilo; habitaciones con lavabos amueblados, ropa cama, criados, luz, teléfono, baño caliente, desde $20. M_4726. B-2 12523 7 Sep.

GALIANO 109 altos del City Bank, la mejor casa de la Habana, seriedad, limpieza y buena comida, habitaciones con baño privado. B-2 S-5486 8 Sepbre.

SE ALQUILA una hermosa habitación a hombres solos o matrimonio sin niños. Hay teléfono en casa. Calle B número 4.1|2, entre 3ra. y 5ta., Vedado. B-2 S-5488 6 Sepbre.

MONTE 397-A, una cuadra Mercado, habitaciones departamentos 3 piezas, cocina 11, 12 y 15 pesos. Sol 79, habitaciones 7 y 15 pesos. Cuba 46, departamento calle 10 12 y 26 pesos. B2 5479 12 Sept.

B3. Locales para comercio

SE ALQUILA Belascoain 10, casi esquina Neptuno: local 480 varas. Precio razonable. Informes: Bernaza 39. A_3568. B_3 15274 7 Sept.

HERMOSO LOCAL, INQUISIDOR NUMERO 20, ENTRE SANTA CLARA Y LUZ, CON 480 METROS

Cuadrados, para cualquier clase de establecimiento, Precio de situación. La llave en el número 25. Informan Telf. I_5916 B-3 S.5638 9 Sepbre.

ESQUINA COMERCIAL

Magnífico local para comercio o industria, ideal situación. Mide 22x5, ciento diez varas, precio baratísimo. Doy contrato. Compostela y Teniente Rey. Mueblería Santa Teresa informan y por Telf. A_3482 B.3 S_5627 19 Sepbre.

PARA ESTABLECIMIENTO se alquila un gran local en lugar inmejorable y de mucho porvenir; está en el paradero del Cerro, al lado del café Vista Alegre. Informan en el café. B-3 15809 7 Sep.

SE ALQUILA para industria, comercio, depósito, agencia local 126 metros Obrapía 2 bajos; llaves informes Bernaza 39. A-3568. B 3 15867 14 Sept.

SE ALQUILA gran local para bodega, en 14 y Pocito, Reparto Lawton. Informan F-6094. B 3 S 5648 9 Sept.

MUY BARATOS alquilo dos locales para pequeño comercio, en Inquisidor 27, por Luz. Llaves: Industria 22. Informes; teléfono A_6523. B_3 15954 8 Sepbre.

ALQUILO EN $125 buen local, Jesús del Monte 258, (Toyo), para comercio o industria. Llaves: altos. Informes: A-6523. Industria 22. B.3 15952 11 Sepbre.

ESPLENDIDO local para bodega se alquila en Rodríguez y San Indalecio con armatostes y vidrieras; la llave al lado por Rodríguez No. 60. Para informes Monte 255 sastrería Chicago. Teléfono A-1066. B 3 15763 11 Sept.

INQUISIDOR 25

Tengo dos locales; uno por la parte de Inquisidor de 10 metros por 7 de fondo; y otro por la calle de Luz al lado del café; de 7 metros de frente por 9 de fondo; con vidriera al frente; azulejeadas las paredes a 1.70 de altura; muy bien decorado con sus servicios completos; preparado para cualquier clase de establecimiento; la llave Inquisidor 25 el encargado. Informan Tel. I-5916. B 3 S 5616 8 Sept.

SE ALQUILA un local nuevo para establecimiento o cualquier comercio en Puerta Cerrada 67 esquina a San Nicolás. Informan Concha 6, accesoria, letra B. B 3 15344 9 Septbre.

VEDADO alquila gran local para comercio Calzada y B, gran salón, cuatro departamentos a la calle. Informan el mismo y llave Baños 8 B. B 3 15524 12 Sept.

SE ALQUILA una casa chica de planta baja, para establecimiento, a propósito para barbería; lechería; puesto de frutas; venta de ropas o cosa análoga. Informan Luz 55, teléfono M-4571. B 3 S 5577 10 Sept.

ALQUILO una nave propia para almacén o depósito de materiales en Cárdenas 11, entre Corrales y Apodaca, a una cuadra de Monte, la llave en la lechería. Informan en la calle 8 entre 21 y 23 No. 8 o 213 moderno, Vedado. B 3 15522 8 Sept.

SE ALQUILA en Consulado 75 un bonito local para barbería, puesto de frutas o cosa análoga. Informan en los altos. B 3 15543 6 Sept.

BODEGUEROS. Alquilo buena esquina A y 10, Reparto La Sierra. Informa Guerrero. FO-1626. B 3 15593 12 Sept.

O'REILLY No. 73 casi esquina a Villegas. Para establecimiento se alquila en buenas condiciones, local espacioso y bien situado que ya tiene instaladas vidrieras modernas a la calle. Informa su dueño por teléfono I-2692 y la casa de efectos ortopédicos del lado donde está la llave. B 3 15551 10 Sept.

SE ALQUILA en Finlay número 77, una nave con 417 metros superficie. Informes en el segundo piso. Teléfono U-7675. B_3 15506 17 Sepbre.

PARA ESTABLECIMIENTO o vivienda, Aguacate 80, entre Obrapía y Lamparilla, con sus vidrieras al frente. Informan: Aguiar 102, esquina a Lamparilla, altos, Teléfonos: A-9262 y X-1255. B_3. 15261 8 Sept.

SE ALQUILAN dos naves de 400 metros cada una, juntas o separadas: Informa "La Vinatera", Arbol Seco y Peñalver. B_3. 15083. 6 Sept.

NUEVO LOCAL

Para fábrica calzado, taller barnizador u otra industria, alquilo en 45 pesos. Carmen 9. Teléfono A_7042. B-3. 15089 7 Sept.

ALQUILO Villegas 60, bajos, para establecimiento o almacén, un salón sin columnas, 2 puertas metálicas, muy barato; llaves bodega. Informan Mercaderes 27. A_6524. U-4742. B 3 15310 6 Sept.

ALQUILO muy barato para establecimiento, Belascoain 613 C, bajos, piso granito, puertas metálicas, entre Figuras y Carmen; llaves bodega. Informan Mercaderes 27. A-6524. U_4742. B 3 15309. 6 Sept.

PRADO 91. Se alquila para comercio la entrada del Prado donde estuvo el Restaurant Giovani. Informes: Bernaza 39. A_3568. B3 15273 7 Sp.

PARA COMERCIO MURALLA, ENTRE AGUIAR Y HABANA

Se alquila este hermoso local acabado de fabricar, con 200 metros de capacidad, para café, oficina, almacén o industria. Para informes: teléfono A-7858. E-1765 10 ds. 1o.

ACOSTA 44, entre Habana y Compostela. Local de 200 metros sobre columnas de hierro, bueno para cualquier industria o almacén. Alquiler barato. Informes: teléfono M-1541. B-3 14616 10 Sepbre.

GRAN LOCAL

Se alquila en Revillagigedo y Tallapiedra, 400 metros superficie, y un salón alto propio para almacén, fábrica o industria. Informan, Dr. Lamelas, Cuba No. 62. M3 S 5554 10 Sept.

HABANA 186. Hermoso local sobre columnas, de 380 metros, propio para almacén o alguna industria. Precio barato y contrato si lo desean. Informan: teléfono M-1541. B-3 14615 10 Sepbre.

ALQUILO GRAN local con armatoste nuevo para bodega; no paga alquiler. Pocito esquina a 16, Lawton. Informan al lado. Su dueño teléfono X-1405. B-3 S-5468 7 Sepbre.

SE ALQUILA la casa Cuba número 148, muy apropiada para almacén y muy barata. Informan: teléfono M_4387. B-3 14846 7 Sepbre.

INQUISIDOR 20

Alquilamos los bajos de esta moderna casa fabricados expresamente para almacén, techos monolíticos y gran puntal con 480 metros cuadrados. Se da a precio de situación. Puede verse a todas horas. Informes I_5916. B3 S5464 7 Sept.

SE ALQUILA bonito local para oficinas, o salón de exhibir, claro, ventilado, punto céntrico, frente a la Metropolitana. Aguacate No. 50 informes. Teléfono F-3417. B 3 14797 21 Septbre.

DOS ESPACIOSAS naves se alquilan en Bernaza 18, entre Obrapía y Lamparilla, propias para establecimientos, almacenes o depósitos. Muy baratas. Llaves e informes en Zulueta 36_G. Telf. A_9266. B 3 18217 Sept. 10

CRISTINA 20

Local propio para industria o comercio, portal, sala, saleta, 4 cuartos, comedor, cocina, servicios; patio y traspatio, 224 metros. Llaves: al lado. Informes: S. Joaquín 33, M-4803. B3 15228 Sept. 7.

LOCAL PROPIO para bodega, carnicería, tienda de ropa, barbería y puesto de frutas. Informan: Teléfono A_2402. B-3 15257 11 Sept.

OFICIOS 90, BAJOS

Se al uila amplio local con 200 metros cuadrados propio para establecimiento, almacén, depósito u oficinas, frente a la Alameda de Paula, y pegado al edificio que será nueva embajada y consulado de España. Se da en proporción. Informan en el número 88, almacén de Manuel Muñoz y Compañía. B-3 14591 10 Sepbre.

SE ALQUILA en $70.00, para negocio comercial, la planta baja Acosta número 7, 200 metros, abierta de 10 a 5. Teléfono M-4712. B.3 S-5374 6 Sepbre.

C COMPRAS

C-1.—Casas.
C-2.—Solares.
C-3.—Establecimientos.
C-4.—Automóviles y Accesorios.
C-5.—Maquinaria y Accesorios.
C-6.—Muebles y Prendas.
C-7.—Instrumentos de Música.
C-8.—Animales.
C-9.—Fincas Rústicas.
C-10—Objetos varios.

M.E.C.D. 2016

TELEFONOS A-3333 A-1014

ANUNCIOS CLASIFICADOS DEL DIARIO DE LA MARINA

TELEFONOS A-3333 A-1014

C2. Solares

COMPRO TERRENOS Y CASAS

Requiero facilidades; para pagarlos, prometo absoluta garantía, reedifico casas, pudiéndose también hacer con parte en efectivo, y resto en alquiler, si responde mayor de cinco habitaciones.

¡A plazos! Construyo, vendo casas y solares: Doy dinero en hipoteca, pongo fianzas. Solicito casas para inquilinato. Amorosos Maestro de Obras. Villegas núm. 16, Habana, de 3 a 6 p. m. Teléfono A-3444.
C 2 S 5212 12 Sept.

C6. Muebles y Prendas

MUEBLES A PLAZOS Y EN ALQUILER

Compramos toda clase de muebles finos. También hacemos cambio. Llamen al teléfono U-5820. "La Comercial", Neptuno número 153 entre Escobar y Gervasio. Las ventas para el campo no pagan envases. C-6 S-5490 28 Sepbre.

C10. Objetos Varios

CREDITOS INCOBRABLES COMPRO

contra particulares o comerciantes, solventes o insolventes, de todas clases y en cualquier estado. F. Fernández, Compostela 32, altos esquina a Empedrado.
C 10 15221 Sept. 6.

D VENTAS

D-1.—Casas.
D-2.—Solares.
D-3.—Establecimientos.
D-4.—Automóviles y Accesorios.
D-5.—Maquinaria y Accesorios.
D-6.—Muebles y Prendas.
D-7.—Instrumentos de Música.
D-8.—Animales.
D-9.—Fincas Rústicas.
D-10—Objetos Varios.

D1. Casas

SE VENDEN sin intervención de corredor las modernas casas de dos plantas Pérez 11 y 13, entre Concha y Juana Alonso; están pintadas de verde. I-2484.
D-1 E-1181 Indf 6 Jul

VENDO CASA moderna, frente al parque de la Sierra, costó $13.500 y se dá como último precio en $9.500. Pida informes al Telf. F-6575. D-1 15968 8 Sepbre.

VENDO UNA casa antigua, Revillagigedo número 135 frente, al parque; y vendo una carnicería muy buena. Su dueño en Concepción esquina Lawton. H. González.
D-1 15945 20 Sepbre.

VENDO CASITA moderna en Lawton, media cuadra tranvías. $1.300. Teléfono I-7359. Coralia. D-1 15925 8 Sepbre.

GRAN OPORTUNIDAD. Vendo en la Habana mi esquina de tres plantas, nueva, con bodega que vale doce mil pesos. La esquina renta 240 pesos. Para más informes diríjase al señor Lodos, Marte, Belona. D-1 15826 10 Sepbre.

GUANABACOA

Vendo en lo mejor del pueblo, a la brisa, calle adoquinada, subida línea tranvías y ómnibus, casa de esquina de mi propiedad, construcción cantería azotea y tejas; consta de sala, comedor, 4 cuartos, cocina, patio, agua de Vento y potable, servicios sanitarios y pisos de mosaico. Informes de 12 a 5 en Maceo No. 34.
D-1 15830 13 Sepbre.

AMOROSOS VENDE CASAS REGALADAS

Buenaventura, Víbora; $5.500 construcción moderna 6x20. Aguila $24.000, $7.000 efectivo resto hipoteca: 230 metros construcción antigua se está reedificando. Suárez $9.000 dos plantas 8 por 42; Reparto Kohly solar esquina 27 y 28 $8.000, $2.500 ef. Amorosos maestro contratista. Villegas 16, A-3444.
D 1 S 5646 4 Octubre

VENDO CASA MODERNA

en el Reparto Mendoza; casa con sala; comedor; 4|4; cocina; baño; portal. Precio $9.000. Informes Cárdenas No. 1. A-0516. D 1 15917 7 Sept.

GANGA. $4.800. Casa próxima paradero Víbora. Portal, jardín, tres cuartos, doble servicio, todas comodidades, garage, moderna, monolítica. Benítez, Lagunas 115, entrada por Belascoaín. 12 a 3. D 1 15811 7 Sept.

CASA a plazos con $100.00 de entrada y $25.00 mensuales, sin intereses, le vendemos una casita de madera, con portal, sala, comedor, dos cuartos, hall, cocina y servicios; el terreno mide 11.60 x 36 y tiene pozo. En el Ensanche de la Víbora. Informes: Enrique Párraga, 10 de Octubre 596, media cuadra antes del paradero de los tranvías de la Víbora.
D 1 15859 7 Sept.

VEDADO; en lo más alto de la calle de Paseo y a la brisa se vende en mucho menos de su valor espléndida casa de dos plantas independientes; con techo monolíticos y fabricación de primera; cinco habitaciones en cada piso; terrazas; garages y cuartos de servidumbre. Se dan facilidades de pago. Trato directo con el propietario. Empedrado 34; Dpto. 23; de 2 a 4.
D 1 15128 6 Sept.

SOBERBIO edificio dos plantas; esquina frente tranvía; calle 16 Reparto Lawton; rentando $170; $13.000. Véame Estrada Palma 9. I-1812 (12 a 2).
D 1 15641 6 Sept.

EN BUENA Vista vendo en $1.800 casita; jardín; portal; sala; dos cuartos y demás comodidades; mampostería y azotea; cuadra y media del tranvía. Pasaje B entre 7 y 8; Monterrey.
D 1 15682 6 Sept.

APROVECHEN GANGA CHALET QUE VALE $20,000 LO VENDO EN $14,500

Con facilidades de pago; situado Alturas de Almendares; próximo al Chalet del Sr. Conde del Rivero; se compone de jardín; portal; sala; gabinete; 6 cuartos; dos baños de lujo intercalado; hall al centro; comedor; cocina; garage y traspatio; si lo ve lo compra enseguida. Informan directo. Sr. Quintana. FO-2188. D 1 S 5622 6 Sept.

VENDO UNA casa en lo mejor de Santos Suárez, tranvía y ómnibus por frente. Es bonita y tiene fabricada frente diez metros y 24 largo. Telf. I-1895. No corredor. D-1 15650 7 Sepbre.

AMPLIACION Almendares. Vendo dos casas. Portal, sala, comedor, baño, cocina, patio para cría, 7 de frente por 26 y 22 de fondo, fabricación moderna y teja. Servicio mampostería. I-1895.
D-1 15653 7 Sepbre.

EN LOS PINOS vendo casita madera, con servicios sanitarios modernos. Mide 596 varas, en 850 pesos y resto en plazos pequeños. Telf. I-7734. D-1 15654 6 Sep.

SE VENDE una casa en la calle de Samá, con todas las comodidades para familia. Tiene una manzana de 2.000 metros de terreno y quien se interese por ella lame al teléfono A-2403, para informes completos. D-1 S-5587 25 Sepbre.

CASA VEDADO, esquina fraile; dos plantas independientes calle J, 457.00 metros, se da $4.800 efectivo y reconocer pequeña hipoteca una cuadra tranvías. Directamente: teléfono A-7632.
D 1 15571 8 Sept.

CASA dos plantas cielo raso; calle Príncipe; renta $55 mensuales. Se da en ganga $5.200 por embarcar dueño. No pierda tiempo y véala. Informes A-7632.
D 1 15572 9 Sept.

COMPRO CASAS HIPOTECADAS

También las cambio por establecimientos, por otras más chicas o por solares. Para informes Suárez, Cerro, 535, o San Rafael y Oquendo, café.
D1 15244 8 Sept.

CALLE 23

Se venden precisamente juntas dos buenas y modernas casas de esquina, situadas en lo mejor del Vedado. Frescas y saludables, cada una tiene jardín, portal, sala, comedor, hall, 5 cuartos, etc. Las dos $48.500, libre de gravamen. Teléfono F-5568. Trato directo.
D 1 S 5516 7 Sept.

EN 25.000 PESOS, dando facilidades pago, vendo precioso chalet con 1,264 varas terreno; hermoso jardín, con 12 matas pinos y 14 palmas y coco. Puede verse a todas horas. Reparto Kohly, próximo al Puente Almendares. Avenida Central y Bellavista. Teléfono: FO-7078. D-1 15202. 10 Sept.

MARIANAO, VENDO casa jardín portal, sala, saleta, 3 cuartos, baño, garage, 2 cuartos al fondo independientes, con servicios $4.000; admito oferta. Quijano y Torrecilla, Propietario M-5238. Díaz
D-1. 15107. 7 Sept.

D2. Solares

VEDADO. Se vende una parcela propia para una industria en la calle A entre 35 y 37. Informan en teléfono I-7723.
D2 S 5556 15 Sept.

EN CARLOS III entre Almendares y Luaces, frente a la Quinta de los Molinos, el mejor punto de la Habana, se vende solar de 8 x 33 varas. U-5119. D2 15308 6 Sept.

SE VENDE una esquina de gran porvenir en el Vedado con 1,133 metros; parte fabricada que produce alguna renta. Se dá a precio de situación. Se halla en 8 y 5, a la brisa. Informes en 10 de Octubre 466, peletería. D-2 15669 11 Sepbre.

VENDO próximo a Infanta 2,541 metros con línea de ferrocarril y una fabricación que renta $200.00 mensuales, a $10.00 metro. Se deja algo en hipoteca. J. Torga, FO-1115.
D 2 15164 14 Sept.

REPARTO MENDOZA, Víbora. Se venden los solares de Santa Catalina y Cortina, paradero de los tranvías de Santos Suárez y otro al frente por Cortina, precio módico. Informa su dueño, Muralla 78.
D-2 15814 19 Sepbre.

A PRECIO de situación vendo un solar que se pueden hacer dos casitas con frente a la Avenida de Acosta; mide 470 va, al contado pero barato. Aguiar 116 Pancho. De 12 a 1 y de 7 a 8. M-3059. D 2 15902 7 Sept.

APROVECHEN GANGA CHALET QUE VALE $13,000 EN $6,500

Vendo en lo mejor de Ampliación Almendares; mide su terreno 12x46; informes directos Fuentes 49 esq. a la línea Playa. Sr. Quintana.
D 2 S 5651 6 Sept.

CORREDORES. Pago $200 comisión por $10.500 sobre 7.000 varas terreno urbanizado frente carro Reparto Lawton. Firmar antes día 7. Dueño I-1812; de 12 a 3. D 2 15642 6 Sept.

EN EL "REPARTO San José"; Arroyo Apolo; a una cuadra paradero guaguas; vendo 1.600 varas a peso; o cambio por casita. I-1812 (de 12 a 2).
D 2 15643 6 Sept.

SOLARES VEDADO

Vendo 13.66 x 50 a $20; calle de letra. A-0516. Cárdenas No. 1.
D 2 15915 7 Sept.

ESTUPENDO NEGOCIO. Manzanita 8,000 varas dividida en parcelas, frente tranvías Lawton, calle B, Reparto Batista, con luz, agua, alcantarillado; hay mil varas vendidas a $7 con $5.300 entradas y $60 mensuales. Todo a $2 vara, pudiendo dejar reconocidos $8.000. Dueño: Estrada Palma 9, Víbora, de 12 a 2. Teléfono I-1812.
D.2 15644 6 Sepbre.

SE VENDE un solar de esquina, Estrada Palma y Juan Delgado, frente a Estrada Palma, y dos solares de centro en Juan Delgado. Teléfono F.1862.
D-2 15675 13 Sepbre.

UN SOLAR por una peseta al día; con seis pesos mensuales, sin intereses, puede adquirirlo y puede fabricar de madera. 10 de Octubre 596, media cuadra antes del paradero de la Víbora.
D 2 15860 7 Sept.

¡MAGNIFICA OPORTUNIDAD! EN 23, VEDADO

Le vendo de $10 a $13 vara la medida que usted solicite, también en las calles 20, 21, 22, 24 y 26, con grandes facilidades de pago. Informa su dueño: Dr. Aranda y M. Sañudo. Mercaderes 9, Depto. 3, de 10 a 12 a. m. Teléfono M-6173.
D-2 E-223 Indf. 26 Enero

D3. Establecimientos

SE VENDE un puesto bueno y su precio barato. Información Manuel Fernández 18 (antes Luyanó).
D 3 15621 10 Sept.

VENDO BODEGA céntrica con mucho barrio, buena venta, contrato. Se da barata, poco alquiler. Casi regalado. Informa su dueño: M-4907. D-3 15963 14 Sp.

SE VENDE UNA PANADERIA

En la carretera Central, muy cerca de la Habana. Posee todos los adelantos mecánicos y está dentro del reglamento sanitario. Vende un aproximado de $50 diarios. No tiene gravamen de ninguna clase. Informa Sr. González, apartado 2573. Telf. A-2869. Habana. D-3 S-5669 8 Sep

SE VENDE una bodega en la calle 26 y 29. Vedado. D-3 15784 12 Sepbre.

OPORTUNIDAD

Vendo una casa de huéspedes en lo mejor de la calle Galiano. Tiene 20 habitaciones todas amuebladas, con un espléndido comedor y clientela fija. Para más informes García, Reina Núm. 3, café La Corona. D-3 15772 8 Sepbre.

GANGA para bodegueros. En Reparto vendo casa esquina y bodega con 1,200 pesos y reconocer $1.000 de hipoteca se hace la operación; es buen negocio. Informa Francisco Fernández en Muralla 76 altos, de 11 a 2.
D 3 15535 6 Sept.

APROVECHE ESTA oportunidad. Vendo o cambio por bodega una buena propiedad. Informa Vega de 8 a 11 a. m. Teléfono I-7268. D-3 15019 6 Sepbre.

SE VENDE la mejor bodega de Buenavista, compuesta carnicería y casa particular. Pasaje B y 3. Telf. FO-1135.
D3 S-5160 8 Sept.

BARBEROS. En El Cano, Real número 41, se vende buena barbería, buena marchantería, linda vivienda, poco alquiler. Informan en la misma.
D-3 14177 6 Sepbre.

GRAN negocio: Fonda muy acreditada se vende por embarcarse su dueño, está situada el punto más comercial de la Habana, se da barata, no trato corredores. Informan en Desamparados 40, preguntar por Martínez.
D 3 15865 8 Sept.

NEGOCIO OPORTUNO

Bodega en gran esquina con casa para familia, buen contrato y poco alquiler. Se vende por necesitar imprescindiblemente ausentarse, gran oportunidad para persona seria que entienda este ramo. No trato con desocupados ni corredores. Trato directo Luyanó 71B., señor Febles, o Sta. Felicia y Acierto: Sr. Suárez.
D.3 15481 6 Sepbre.

SE VENDE café sin cantina $900.00, buen contrato y poco alquiler y buena venta, por asunto que se le explicará al comprador. Trato directo con el dueño. Maloja 38. Antonio. D-3 15523 7 Sepbre.

VIDRIERA tabacos quincalla, se vende por embarcarse; siete años contrato; fácil pago; venta de $25 a $30, a prueba. Razón Muralla 103 2o. piso, de 7 a 8 y de 12 a 2. S. Lizondo.
D 3 14446 8 Septbre.

CAMBIO BODEGAS

por otras o por propiedades, dando o recibiendo diferencia. Informes: Suárez, Cerro 535, o San Rafael y Oquendo, café.
D3 15245. 8 Sept.

CAMBIO bodega por otra, dando vuelto o tomando, y vendo también la finca; informes: Parque y Concepción, Buen Retiro, panadería, García.
D3 15391 7 Sept.

D4. Automóviles y Accs.

POR NO poderlos atender se venden "Chevrolets" de 1927 y 1928 en precios de situación y se dan grandes facilidades para pagarlos. Sr. La Rosa. San José 128; Garage.
D 4 15694 6 Sept.

SI USTED necesita un Chevrolet último del 28, venga a Soledad número 4, de 11 a 2 y hará un buen negocio.
D-4 15831 8 Sepbre.

PEERLES. Se vende de cinco pasajeros, casi nuevo. Informan: Telf. M-3268 y A-2867. Para verlo: Calzada y F, Vedado.
D-4 15972 13 Sepbre.

MOTOCICLETAS Harled-Davidson se liquidan nuevas y de uso, con facilidades de pago. Completo surtido de piezas. José Presas, Avenida de la República número 390, Habana. D-4 15940 5 Oct.

SE VENDE un automóvil Dodge del 27 al 28. Buena pintura, en perfecto estado mecánico. Se garantiza. Garage Junco, Zanja y Soledad y Zanja 128. Taller de chapistería(entre Soledad y Aramburu.
D.4 15932 9 Sepbre.

GANGA, BUICK en magnífico estado, gomas y chapa nuevas, casi regalado, motor a prueba. San Leonardo 92 casi esquina a Durege, Santos Suárez.
D-4 15447 8 Sepbre.

SE VENDE un camión de 3 1|2 en muy buen estado. Se dá muy barato. Puede verlo en la calle 26 y 29, Vedado.
D-4 15785 12 Sepbre.

MOTOCICLETA se vende marca "Indian" como nueva tipo moderno con sidecar y alumbrado eléctrico en San Miguel No. 173 por Lucena; garage. Tels. U-5074; U-2527.
D 4 15765 6 Sept.

VERDADERA ganga. Un Stutz, completamente nuevo, de 8 cilindros en línea, motor vertical, árbol de leva en la cabeza, de 5 pasajeros, con defensas delanteras y traseras y dos gomas de repuesto. Nuevo de fábrica. Informan Stewart Auto Company, Vento núm. 9 y 11, (frente al Parque Maceo). Teléfono U-3870.
D4 14880 12 Sept.

ASOMBROSA venta de un Dodge Sedan del 29 dos meses de uso; dos Chevrolet del 27; dos del 26; camión reparto Dodge turismo. Zanja 100.
D 4 15738 9 Sept.

GANGA. HERMOSO locomobil siete pasajeros, listo para prestar servicio inmediatamente. Precio casi regalado. Véalo en Valle 59, garage, entre Mazón y Basarrate. Pregunte al encargado.
D-4 14617 10 Sepbre.

APROVECHE oportunidad. Por embarcar, se vende un Essex abierto del 28 al 29, casi nuevo, en $700.00, con alguna facilidad de pago. Informes: Telf. FO-7207.
D-4 15627 6 Sepbre.

STEWART de 1 1|2 tonelada en perfecto estado, Republic de 3 1|2 tonelada con su extensión para cargar vigas o maderas largas. 1 motor White modelo antiguo de 1 1|2 a 3 toneladas. 1 carrocería de volteo con su bomba de aceite. Informan: Maloja 149. Precios de ocasión.
D-4 15659-60 11 Sepbre.

CAMBIO CAMION farol 3|4 toneladas por cuña o turismo de las marcas Fiat, Chrysler u Overland; Doy o recibo efectivo. También vendo o hago cambios por motores eléctricos o de petróleo, tuberías u otra cosa. García y Zulueta, Cerro 693 y 695. Habana. I-2428. D-4 14252 31 Sp.

D5. Maquinaria y Accs.

GARCIA Y ZULUETA: Compra venta de maquinaria hierros viejos y metales. Unica y mejor surtida casa en su giro. Maquinaria y piezas para toda clase de industrias. Cerro 693 y 695. I-2428.
D-5 14251 22 Sepbre.

VENTA URGENTE. Motor de petróleo 15 HP. molinos para pulverizar piedra; mármol; vidrio; etc. Segueta y afiladora mecánica; tubos cemento. Tel. X-1559; apartado 798.
D 5 14604 11 Sept.

ENGRASADORA

Se vende una engrasadora marca "Glove", con su máquina de engrasar copillas sistema Lemite; un motor y compresor de gasolina, todo completamente nuevo y acabado de llegar del Norte. Para informes y verla, calle 12 y 9, garage Victoria. Teléfono FO-1921, Reparto Almendares.
D-5 15943 9 Sepbre.

ALMACEN. Existencias constantes de calderas, donkeys de vapor, bombas, motores, romanas diversos tamaños, arados, desgranadoras, tuberías, fluses aceros para calderas etc. Basterrechea Hermanos. Lamparilla 9. Telf. A-2950. Habana. (D-5) 11879 30 Sep.

D6. Muebles y Prendas

SE ARREGLAN MUEBLES "EL ARTE"

Taller de reparación y reconstrucción de muebles, envases y embarques. Especialidad en pinturas, barnices y tapicería. Calle I número 9, casi esq. a Calzada. Telf. F-2312.
D-6 S-5138 7 Sep.

VENDO juego cuarto tres cuerpos; moderno; juego sala; otro dorado; juego comedor y recibidor Renacimiento; otro mimbre; pianola; ortofónica; archivo tarjetas; juego cuarto dos lunas. Informes U-3163. D 6 15635 13 Sept.

«LA ESPECIAL»

La mueblería más grande y mayor surtido de toda la República. Salón de exposición y ventas, Neptuno número 159, entre Escobar y Gervasio. Muebles fabricados y exportados para el gusto más refinado. En «La Especial» puede adquirir muebles a plazos y en alquiler. Hay juegos de cuarto en caoba de tres cuerpos, con filete de bronce; juegos ídem esmaltados en dos tonos policromados y decorados en todos colores; juegos de caoba y bronce; juegos de señoritas esmaltados, policromados y decorados. Juegos de comedor estilo «Renacimiento», ídem estilo Adams, ídem inglés, ídem con filetes en todos estilos y a todos precios. Juegos de sala estilo Luis XVI decorados y con gobelinos; juegos esmaltados y policromados de todos precios. Juegos de sala con filete de bronce muy finos; ídem en otros estilos, juegos de recibidor, tapizados y de rejilla a todos precios. También los hay de mimbre de todos estilos y precios; mesas escritorios de todos tamaños; libreros de dos y tres hojas; sillas giratorias, juegos de oficina. Neveras de todos estilos y tamaños. Juegos de niños y esmaltes. «Chaise Long» tapizados y de mimbre Lámparas de pie muy finas y muy baratas, ídem de sala, saleta, cuarto y comedor, reloj de pared; ídem de pie. Espejos dorados, ídem vitrinas, sillones de portal de todos estilos, sillas de coche, ídem de colegios, sillas de tijera, paravanes, alfombras, de sala, saleta y cuarto, maceteros de todos estilos y precios, camas de hierro y camitas de niños desde la más barata a la más fina. Sombrereras, perchas de árbol, cestos de ropa, fiambreras finas y corrientes, sillones de niños de caoba y mimbre. En piezas sueltas: escaparates de lunas, ídem sin luna, camas, coquetas, cómodas, chiffonier, chifo-Rober; mesas de noche, aparadores, auxiliares, vitrinas; mesas de correderas, mesas de máquinas, mesas de teléfono y sillería de toda clase y otros muchos artículos que no se detallan aquí. Fíjese bien que «La Especial» le hace a usted cualquier juego o muebles de encargo sin que tenga que hacer anticipo alguno. Hacemos ventas par el campo sin cobrar embalaje; damos facilidades de pago guardando la más absoluta reserva. También alquilamos muebles desde la más humilde cama de hierro hasta una lujosa residencia. Haga una visita a esta acreditada casa y saldrá complacido por su mercancía exquisita y sus precios ínfimos. No se confunda.

«LA ESPECIAL»

Neptuno número 159, entre Escobar y Gervasio. Teléfono U-5620 y Apartado número 2291.

D-6 S-5492 — 28 Sep.

MAQUINA SINGER ovillo central, $38.00. Otra $22.00; otra $10.00; juego sala esmaltado $45.00; piano Kaliman completamente nuevo, $125.00. Nevera porcelana nueva, $75.00. Consulado 21, bajos.
D-6 15949 14 Sepbre.

VENDO JUEGO cuarto y comedor de caoba regios, mandados a hacer, como nuevos cuarto nueve piezas, comedor doce. Costaron $1.000, en $500.00. Dirección: Telf. A-9335. D-6 15980 11 Sepbre.

VENDO JUEGO DE oficina completo y nuevo. Lo doy en cualquier precio. Calle 23 número 277, entre Baños y D, Vedado. D-6 15453 9 Sepbre.

JOYAS Y MUEBLES

Procedentes de ocasión y nuevas, tenemos un gran surtido en relojes oro 18 k., para pulso y para bolsillo, anillos de compromiso, sortijas, aretes en oro y platino con brillantería y piedras finas, cadenitas y medallas un gran surtido. Lo mismo en muebles de todas clases, para oficina, recibidor, sala, cuarto, comedor, lámparas, máquinas "Singer", cuadros, baúles, maletas, objetos de arte, todo esto a precios de liquidación. También compramos, cambiamos y reparamos y damos dinero sobre objetos y prendas de valor a módico interés. Corrales No. 53 esquina a Factoría, al fondo de La Isla de Cuba. El Vesubio. M-7337.
D 6 15769 6 Sept.

NO REGALAMOS NADA

Pero vendemos muy barato y durante todo este mes realizamos existencias a precios increíbles. Compra, venta y cambio de muebles, máquinas de coser y escribir. Joyas y brillantería. Préstamos a módico interés. "El Aguila de Oro". J. Pernas. Teniente Rey 83. Telf. A-8731.
D-6 S-5635 4 Octubre

MUEBLES "EL CEDRO"

Sueltos y en juegos se liquidan en Galiano 123, entre Zanja y Barcelona. La casa más barata de la Habana. Teléfono A-7557 Una visita y será nuestro cliente.
D-6 S-5640 4 Octubre.

GANGA. JUEGO comedor caoba y bronce, juego sala, nevera eléctrica, véalos en calle D entre 18 y Fuentes, Ampliación Almendares. Más informes: A-9536.
D-6 15668 6 Sepbre.

SUS MUEBLES no los arreglе que le costarán caro y siempre serán viejos; nosotros se los cambiamos por nuevos o se los reformamos en los estilos más modernos a precios incomparables; llame a Rego; teléfono A-5370. Campanario 121. D 6 15768 6 Sept.

GANGAS. Muebles, baúles y maletas de ocasión. Joyas y ropa procedentes de empeño. Todo muy barato. Suárez números 17 19, entre Corrales y Apodaca.
D-6 15494 17 Sepbre.

MUEBLES

Fabricamos o importamos para el gusto más refinado. Pueden adquirirse a plazos y en alquiler en el almacén importador de muebles y casa de préstamos "La Nueva Especial". Neptuno Núm. 191 y 193. Teléfono U-5010, al lado del café "El Siglo XX". Nota:—Las ventas para el campo no pagan envases.
D-6 S-5491 28 Sepbre.

"LA NUEVA ARGENTINA"

Casa de Préstamos, interés desde el 1 por ciento. Liquidación de prendas procedentes de empeño por la mitad de su valor. Neptuno número 179. A-5956.
D-6 S-5489 28 Sepbre.

UNDERWOOD, con muy poco uso, se vende en $50 por liquidar negocio. Amistad y Barcelona, Garage en la misma esquina.
D-6. 15264 8 Sept.

PRESTAMOS DINERO sobre joyas, máquinas de escribir, archivos de acero, victrolas ortofónicas, maletas de cuero y objetos de valor a bajo interés. "La Confianza", Suárez 7, esquina a Corrales. Teléfono A-6851.
D-6 S-5469 12 Sepbre.

PARA MUEBLES BARATOS

Díaz y Chao. Gran rebaja de precios en nuestras existencias; muebles de sala, comedor y cuarto, neveras, camas y toda clase de muebles finos y corrientes, al contado y a plazos. Facilidad en el pago. Vendemos toda clase de prendas modernas, montadas en platino, a precio situación por ser procedentes de préstamos. Visítenos y se convencerá. Neptuno 197 y 199, entre Belascoaín y Lucena. U-5154.
D-6 14256-57 22 Sepbre.

MUEBLES BARATOS

en juegos y sueltos, de ocasión, casa préstamos La Sociedad, Suárez 34 entre Apodaca y Gloria, Telf. A-7589.
D6 16329 15 Sept.

MUEBLES DE ARTE

Vendo severo juego de biblioteca anglo-español, de caoba, bellamente tallado. Puede verlo en San Rafael 143, bajos. G entre Aramburu y Soledad.
D-6 S-5429 6 Sepbre.

LA SEGUNDA COMPETIDORA
DE RUFINO GARCIA ARANGO

Gran liquidación joyas, muebles, ropas, baúles y maletas de todas clases. Máquinas de coser y escribir. Victrolas y pianolas todo por la mitad de su valor. Se compran y cambian muebles modernos. Dinero en todas cantidades sobre joyas, ropa y toda clase de objetos de valor. Módico interés y absoluta reserva. San Nicolás No. 250 entre Gloria y Corrales. Teléfono M-2875.
D 6 E 1691 Ind 18 Julio

MAQUINAS UNDERWOOD y L. C. Smith, magnífico estado $40 y $30. San Miguel 101, altos, entrada por Lealtad, al lado Lechería.
D-6. 15265 8 Sept.

BAULES Y MALETAS

de todos tamaños finos y corrientes, los liquidamos por la mitad de su valor.

MUEBLES, JOYAS Y ROPAS

Las empeñamos cobrando módico interés. Las compramos pagando bien, siendo modernos, los vendemos al contado muy baratos y a plazos, damos facilidades. No compre sin visitarnos.

LA COMPETIDORA

De A. G. Arango, Gloria núm. 68. Teléf. A-6827.
E-1251 Ind 20 My

REGISTRADORAS, liquido toda la existencia, dando facilidades de pagos, admito cambios como parte de pago. Doy gangas si pagan al contado. Urgeme liquidar. Campanario 89.
D-6 12754 9 Septiembre

LAMPARAS EN GANGA

Se vende una lámpara de sala de bacarat, muy fina, en $300.00. — Una lámpara de pie de bronce, en $100, mármol de Verona, en $80.00. Puede verse en la Casa Vilaplana, O'Reilly y Villegas.
D-6 E- Indif 1 En

MUEBLES EN GANGA

Gran surtido en juegos completos y piezas sueltas, juegos de cuarto. 70 pesos; comedor 75 pesos; sala o recibidor. 45 pesos; camas a 7 pesos; cómodas 10 pesos; seis sillas y dos sillones 15 pesos; sillas sueltas a $1.50; sillones $2.50; mesas correderas 6 pesos y otros que no se detallan a los precios mencionados. También se cambian y compran en

"LA PRINCESA"

San Rafael 107, Teléfono U-7926

D-6 2777 Indf 1 Dic

POR AUSENTARSE sus dueños se vende un juego de cuarto decorado y de poco uso, para señoritas. San Miguel 87.
D-6 14390 8 Sepbre.

A COMPRAR BARATO

Para comprar de ocasión prendas de oro y platino con brillantes, muebles en general, cambiar sus muebles, venderlos, arreglarlos, vender sus prendas de oro antiguas y modernas y empeñar bien en Compostela 106. Teléfono M.2893.
D-6 S-5156 7 Octubre

PARA OFICINAS Y DE OCASION

Bufetes pianos y de cortina. Archivos, cajas archivos, máquinas de escribir. La Hispano Cuba. Villegas, 6. Losada. A-8054.

DINERO

No reparamos intereses. Préstamos sobre alhajas y objetos de valor.
LA HISPANO CUBA
Villegas, 6, por Avenida de Bélgica, antes Monserrate. Teléfono A-8054.

DE OFICINAS

Compro. A-8054. Bufetes pianos y de cortinas. Archivos, cajas archivos, libreros, máquinas de escribir. La Hispano Cuba Losada. Villegas, 6. A-8054.
D-6 E-317 Indf.

NOVEDAD

Si desea tener su casa amueblada con los últimos estilos puede adquirirlos en la casa González y Díaz, Neptuno número 165, con facilidades de pago. Visite esta casa y se convencerá. Teléfono U-5844.
E-1116 Indf. 10 Mayo

D7. Instrumentos de Música

LIQUIDACION DE PIANOS y pianolas y ortofónica, garantizada como nueva a precio increíble, por proceder de empeño. Facilidades de pago. Vean estas gangas antes de emplear su dinero. "La Predilecta", San Rafael y Oquendo.
D-7 S-5383 7 Sepbre.

PIANOS, pianolas e instrumentos al contado y en plazos cómodos. Música impresa y estudios para todos los conservatorios. Pianos de alquiler, afinaciones y reparaciones. Calidad y bajo precio. Viuda de Carreras y Cía. Prado 115. Telf. A-3642.
D 7 E-1757 Indf 1 Ag.

PIANOS Y PIANOLAS de todas marcas se venden muy baratos con grandes facilidades de pago. "El Brillante", Casa de Préstamos, Aguila 211, esquina a Estrella, M-1661.
D-7 14640 10 Sepbre.

D8. Animales

MAGNIFICAS AVES Leghorn Rhode Island Red, etc., etc., productos de Isla de Pinos; huevos y frutas. Precios razonables. Boland y Harrison, San Nicolás 210. Habana. D-8 27234 12 Sep.

JINETES de sus caballos, me hago cargo de especial manutención, aseo y caballerizas; esta finca tiene picaderos, paseos de arboledas divinos. Finca "Vista Alegre", Pueblo Cotorro. Cañizares.
D 8 15160 6 Sept.

D9. Fincas Rústicas

RUSTICAS vendo 2 caballerías carretera central, $6,000; 3 caballerías Punta Brava; casas; pozos; agua corriente 2.000 palmas criollas; arbolados; $13.000. Rodríguez; Obispo 56. A-7632.
D-9 15817 7 Sepbre.

VENDO FINCA

A 14 kilómetros de la Habana de 1 1|2 caballerías de tierra; con mucha arboleda; moderna; buena casa y abundante agua. Precio $14.000 Cárdenas No. 1. Tel. A-0516. D 9 15916 7 Sept.

FINCA DE PRODUCCION y crianza, en calzada, una caballería, vendo su acción. Tiene tres vacas, dos bueyes, 50 gallinas, un carretón, 2 araos, 1 yugo, 2 frontiles, 500 cepas plátanos, 800 arrobas yuca, malanga, millo, maíz, quimbombó y árboles. Paga $25 renta mensual. Precio $850. También vendo y arriendo fincas chicas y grandes, propias para granjas, cultivos, vaquerías, jardines o para recreo. Díaz Minchero, Guanabacoa, Caserío Villa María. XO-1404. D-9 15782 8 Sepbre.

D10 Objetos Varios

BAULES Y MALETAS

De ocasión muy baratos, desde $3.50 y maletas $1.00. Varios estilos y tamaños, casa préstamos La Sociedad, Suárez 34 entre Apodaca y Gloria. Teléfono A-7589.
D10 16328 15 Sept.

CAJA DE caudales de hierro, con magnífica gavetería propia para joyeros, se vende barata. Puede verse todos los días a cualquier hora en Cristo 8 bajos. Tel. M-6633.
D 10 15741 9 Sept.

VENDO PAJARERA metálica desarmable, dos metros largo; y diez canarios hamburgueses en $70.00. Costaron $120. Telf. I-4654. D-10 15824 7 Sepbre.

PANTEON. Se vende uno en el cementerio de Colón, de una fosa. Dirigirse al Apartado 1683. (D-10) 15813 19 Sep.

SE OFRECE para el cuidado de enfermo, clínica o casa particular, señora muy práctica en ese oficio. Informes: U-6436. Va al extranjero. D-10 15815 9 Sep.

SE VENDE una caja caudales mediana, propia para tintorería, bodega, muy barata, una cocina gas, un ventilador giratorio casi nuevo y una caja baul de madera muy barato todo. Omoa número 1, bajos, esq. a Pila. D-10 15790 7 Sep.

LIQUIDACION PERMANENTE de cajas de caudales y de acero, contadoras niqueladas y de caoba, armatostes, cantinas, vidrieras, mesas de mármol y vitrolite, sillas de Viena, nuevas y de uso y muebles en general baratísimos por embarcarse. Apodaca 58, entre Suárez y Revillagigedo.
D10 15437-38 11 Sp.

E SE SOLICITAN

E-1.—Criadas y Criados.
E-2.—Cocineras y Cocineros.
E-3.—Para dos o más servicios.
E-4.—Manejadoras.
E-5.—Crianderas.
E-6.—Chauffeurs.
E-7.—Costureras.
E-8.—Oficinistas.
E-9.—Operarios y Aprendices.
E-10—Varios.

E1. Manjadoras

SE SOLICITA una criada de mano española que ayude la cocina y tenga referencias. Escobar 50 bajos.
E 1 15903 6 Sept.

SE SOLICITA en San Lázaro 476 altos; una muchacha española para la limpieza; lavar y planchar. Informes por el teléfono U-1808.
E 1 S 5620 6 Sept.

E2. Cocineras y Cocineros

SE SOLICITA joven española que sepa cocinar y que ayude algo corta familia, sueldo $20. Calle 17 No. 458, entre 8 y 10, Vedado.
E 2 S 5582 5 Sept.

E3. Para 2 Servicios

SE NECESITA una joven para todos los quehaceres de un matrimonio. Sueldo $15.00. O'Reilly No. 83 altos.
E 3 15608 5 Sept.

E10. Varios

SOLICITO socio que aporte algún capital, inteligente en el giro de ferretería, para representar casas europeas acreditadas y viajar por el interior. L. U. Apdo. No. 1984. Ciudad.
E 10 15216 Sept. 6.

PARA UNA importante casa de comercio se solicita un joven, bien sea cubano o extranjero, que domine perfectamente el español y el inglés, que tenga práctica comercial y sepa vender toda clase de artículos relacionados con los giros de confecciones, sedería, perfumes y novedades, debe de hacer su solicitud por escrito dando en la misma todo género de informes, como su edad, casas donde ha trabajado, pretensiones de sueldo, etc. etc. siendo todos estos informes tomados en sentido confidencial y reservado. Dirigir su solicitud al señor M. A. Solís, Avenida América número 5, Alturas de Almendares, Marianao. E-10 15796 10 Sep.

SOLICITAMOS
—SUSCRIPTORES DE—
"ANUNCIADOR"

La única Revista Mercantil de Cuba ¡Muy útil y necesaria! Pídala en los buenos puestos de periódicos .
E-10 15841 11 Sepbre.

SOLICITO viajante bien conocedor de las provincias de S. Clara; Camagüey y Oriente para trabajar en farmacias y quincalla; que dé referencias inmejorables en esta plaza. Misión 35 A bajos; Habana. E 10 15733 6 Sept.

SOLICITO SOCIO

Para un café con dos mil pesos en lo mejor de la Habana. Se alquila un gran local para café. Informan Reina número 3, café. M-6790. Sr. Yáñez.
E-10 15967 8 Sepbre.

SE SOLICITA un vendedor conocedor del giro de ferretería. Debe ser persona capacitada; mayor de edad y con rigurosas referencias. Cuba No. 90.
E 10 15728 6 Sept.

SOLICITO socio con 15 mil para un negocio que deja al mes 1500 pesos; informes: Parque y Concepción, Buen Retiro, panadería, Marianao, García.
E10 15392 7 Sept.

DESEO socio capitalista con 10 o 15 mil pesos para industria de rendimiento seguro; si no es serio y honrado que no se presente. M. Moreno Alvarez; Aguiar 102.104 altos, esquina Lamparilla.
E 10 15528 8 Sept.

F SE OFRECEN

F-1.—Criadas y Criados.
F-2.—Cocineros y Cocineras.
F-3.—Para dos o más servicios.
F-4.—Manejadoras.
F-5.—Crianderas.
F-6.—Chauffeurs.
F-7.—Costureras.
F-8.—Oficinistas.
F-9.—Operarios y Aprendices.
F-10.—Varios.

F1. Criadas y Criados

SE OFRECE una muchacha española de criada de manos o de cuartos o de comedor. Sabe coser un poco y tiene referencias. Teléfono A-5016.
F-1 15627 6 Sepbre.

JOVEN español desea colocarse de criado de mano; no tiene pretensiones y buenas referencias. Teléfono A-2348.
F 1 15705 6 Sept.

JOVEN española se ofrece para cuartos o comedor; tiene referencias; si no es casa seria no molesten. Teléfono F-4351.
F 1 15729 6 Sept.

JOVEN española desea colocarse de criada de mano. No tiene pretensiones. Es trabajadora con referencias. Pregunten por Avelina. U-4669.
F 1 15863 6 Sept.

SE DESEA colocar una joven española para cuartos o comedor; tiene buenas referencias; desea casa de buena familia y sino que no se moleste. Teléfono M-6841. F 1 15853 7 Sept.

SE OFRECE criada española; sirve a la rusa; tiene buenas referencias; no tiene pretensiones. Tel. A-3343.
F 1 S 5644 6 Sept.

BUEN criado de mano español, de buena presencia, sirve a la rusa, sabe hacer coteles, plancha ropa de caballero, entiende de jardín tiene buenas referencias, no le importa ir a los repartos. Teléfono A-3343.
F 1 S 5645 6 Sept.

SE DESEA colocar una joven peninsular de criada de mano para corta familia, desea casa de moralidad. Tiene buenas referencias. Tel. M-2897.
F 1 15856 6 Sept.

SE DESEA colocar una joven peninsular para criada de mano para corta familia o matrimonio, sabe lavar y planchar, tiene buenas referencias y sabe cumplir con su obligación, lo mismo ayuda en la cocina. Tel. M-5512. Sol 13.
F 1 15857 6 Sept.

DESEA colocarse un joven de criado de mano; entiende de jardín; tiene referencias. Informan F-2084.
F 1 15849 7 Sept.

JOVEN española desea colocarse de criada de mano o de cuartos; tiene quien responda por ella. Tel. U-7024.
F 1 15895 7 Sept.

DESEA colocarse una joven española de criada de mano o para matrimonio solo; desea buen trato y cambia referencias. Teléfono A-4214.
F 1 15896 7 Sept.

SE OFRECE una joven española para criada de mano, cuartos o comedor muy práctica, tiene buenas referencias. Teléfono M-9578.
F 1 15893 6 Sept.

JOVEN española desea colocarse para comedor o cuartos; tiene muy buenas recomendaciones. F-6296.
F 1 15875 6 Sept.

UN JOVEN español, desea colocarse de criado de mano; es honrado y trabajador; tiene referencias de las últimas casas que ha trabajado; teléfono M-4989, Cerro 557; preguntar por Avelino.
F 1 15783 6. Sept.

JOVEN ESPAÑOLA desea colocarse en casa de moralidad, para limpieza; sabe coser. Telf. M-3435. F.1 15973 8 Sep.

SE DESEA colocar una joven española para criada de manos. Informes: M-5097.
F-1 15970 8 Sepbre.

SE DESEA colocar una muchacha española para comedor o cuartos; tiene quien la recomiende. F-6248.
F 1 15866 7 Sept.

SE DESEA colocar una muchacha española para cuartos o comedor en casa de moralidad. Teléfono A-2528.
F 1 15858|69 7 Sept.

JOVEN español práctico en servir mesa y en los quehaceres de casa particular se ofrece para criado de mano. Teléfono M-4136. José.
F 1 15870 7 Sept.

JOVEN española desea colocarse de criada de mano; es seria; no le importa ir al campo; prefiere familia americana. U-4669. Pregunten por María. F 1 15905 6 Sept.

SE OFRECE criado de mano peninsular, práctico todo servicio fino; tiene referencias casas conocidas. También un joven para segundo criado, jardinero, fregar máquinas, ayudante cocina. Teléfono A-4792.
F 1 15880 6 Sept.

JOVEN española de estricta moralidad desea colocarse para criada de mano en casa chica o matrimonio solo; ha de ser casa moral. Consuelo. Tel. I-7235.
F 1 15837 8 Sept.

DESEA colocarse muchacha española para habitaciones; sabe coser; tiene referencias. Teléfono M-4414.
F 1 15838 6 Sept.

SE OFRECE joven española para criada de cuartos o de mano; mucha práctica y excelente carácter. María, I-6609.
F 1 15820 7 Sept.

UN JOVEN español desea colocarse para criado de mano; tiene referencias; sabe trabajar. Llamen al Tel. I-1671.
F 1 15911 6 Sept.

CRIADO se ofrece joven español con mucha práctica en el servicio y con buenas recomendaciones. Informan teléfono M-1497. F 1 15913 6 Sept.

DESEA colocarse criado de mano en casa particular; práctico en servicio de comedor; inmejorables referencias de las casas donde trabajó. Informan teléfono F-2642.
F 1 15726 6 Sept.

FOLLETIN 26

CONCORDIA MERREL

Una Mujer Valerosa

NOVELA ESCRITA EN INGLES

EDITORIAL JUVENTUD

De venta en Casa Wilson, Obispo 52. Teléfono: A-2208.

fué la excusa, pero, en realidad, su objeto era separarle de ella, pues no podía soportar el verlos juntos.

Charlaron y fumaron durante algún tiempo, mas entre ambos había cierta tirantez. Fable lo advirtió, aunque sin comprender que Kay estaba atormentado. Cuando hablaron de Robín, la conversación llegó a su máximo interés. Fable dijo que la muchacha estaba muy bien y más linda que nunca. Cuanto más intervenía en el film, mejor resultaba éste.

Kay no pudo contenerse y dijo a Fable que, fuese o no Robín una estrella, por encima de todo era suya, y de nadie más.

—¿No sabes que nos vamos a casar inmediatamente? — exclamó.

Fable sintió un agudo dolor en el corazón. No ignoraba que aquello tendría que ocurrir. ¡Pero tan pronto!...

—No. No lo sabía — contestó.

Los oídos de Kay, celosamente abiertos, no perdían sílaba.

—Sí — continuó Kay, tratando de disfrazar sus sentimientos, — papá quiere que sea en seguida. Y contra esto no hay razonamientos que valgan; son cosas suyas..

Algo extraño había en el tono de estas palabras que sublevó a Fable. No comprendió el esfuerzo de disimulo que contenían, sino solamente su fría indiferencia. Levantándose se colocó delante de Kay.

—Dime, ¿estás seguro de hacerla feliz? — dijo con voz ligeramente alterada.

Eso motivó el estallido. Kay le miró con ojos centelleantes.

—¿Y a ti qué te importa? — exclamó.

—Más de lo que te figuras y, te advierto que yo sería capaz de matar al hombre que no la tratase como se merece. Tú hablas de casarte con Robín en un tono despectivo, como si con ello la hicieras un gran honor. ¿Quién eres tú, majadero, para emplear ese tono? Si no puedes comprender lo mucho que vale, otros hombres hay que lo comprenden.

—Y uno de ellos... — interrumpió Kay furioso.

—Soy yo. Lo confieso.

—¿Tú la amas?

—Daría mi vida por estar en tu lugar.

Dicho esto, Fable dió media vuelta y salió de la habitación.

Kay se le quedó mirando con ira, estrujándose las manos, dispuesto en aquel instante a romperle la cabeza a su mejor amigo por el amor de su prometida. ¿Y por qué? ¿Cuál era la razón de su ciega furia? La contestación era clara, evidente; porque amaba a Robín. La quería con esa intensa locura que no permite que ningún otro hombre ponga sus ojos en la mujer amada. Robín era suya, debía ser suya, para que él encontrase amable la existencia. Kay estaba acostumbrado a que todos sus desos se realizasen. Cualquier cosa que pidiese a la vida, esperaba que la vida se lo diera en el acto.

Y ahora deseaba a Robín con toda la fuerza de su corazón, con cada gota de su ardiente sangre juvenil.... La deseaba, ciegamente, ardientemente, egoístamente...

Al cabo de un momento bajó al hall y vió que Fable se marchaba y que su padre y Robín salían a la puerta a despedirle. Se acercó a ellos, muy agitado, cuando volvieron. La presencia de su padre le tranquilizó ligeramente, pero no le impidió decir lo que quería, aun que lo hizo de distinto modo que lo había pensado. Cogió a la muchacha por un brazo y exclamó:

—¡Papá, di a Robín que vamos a casarnos en seguida!

Y acertó a dar a sus palabras el tono de indiferencia que deseaba.

—¡Kay! — exclamó ella.

Pero sentíase atada de pies y manos. Delante del señor Hallam ¿qué podía decir? Su corazón temblaba y sintió un extraño vértigo. Con los ojos interrogó al padre de Kay.

—¿Usted quiere que nos casemos? — preguntó.

—Yo quiero todo lo que pueda hacer dichoso a mi hijo — y a mi nueva hijita.

Robín se volvió a mirar a Kay radiante de felicidad. Al fin, era él quien proponía casarse con ella.

—¡Muy bien! — dijo la muchacha riendo nerviosamente. Pero ha de ser si... si...

Se soltó de pronto, del brazo de Kay y se acercó al señor Hallam, que la miraba con ansiedad; se separaron un poco de Kay.

¿Iba a decir que no quería casarse? ¿Mantendría su pacto ahora que se la presentaba ocasión de hacer una buena boda.

—Sinceramente — le preguntó Robín. — Lo quiere usted así? Sabiendo todo lo que usted sabe, ¿quiere que...?

—El parece que lo desea, y yo sólo ansío su felicidad.

—Entonces, me casaré con él si... si...

—Si ¿qué?

—Si usted quiere hacer el favor de no darle tanto dinero...

El señor Hallam se inclinó un poco hacia ella y la besó en la frente.

CAPITULO IX

Poco después, Robín se hallaba sola, pero un momento más tarde, Kay estaba delante de ella. Robín le miró rápidamente, y lanzó otra mirada por encima de los hombros del joven. El señor Hallam se alejaba en dirección a la casa.

Se volvió con dulzura hacia Kay; latíale el corazón aceleradamente. Sus grandes ojos le miraban interrogadores, turbados y tímidos, pues Kay tenía una expresión difícil de comprender: mezcla de ternura y de violencia. Inesperadamente, él la cogió de las manos y dijo:

—Vamos a cualquier parte donde podamos hablar.

La condujo por un estrecho camino cubierto de yerba, y al abrigo de un grupo de pinos se detuvieron, quedándose mirando frente a frente.

—Tú accedes, ¿verdad? — dijo él singularmente brusco. — ¿Te casarás conmigo?

—Kay — protestó Robín con ímpetu, — ¿por qué has hecho eso, por qué?

Sus ojos reflejaban incertidumbre y angustia.

—Porque te amo — respondió el joven — porque estoy loco por ti. Porque te quiero terriblemente.

Mientras hacía esta confesión, apenas se atrevía a mirarla. Sus palabras brotaron como obedeciendo a una fuerza irresistible que, aunque él quisiera luchar contra su amor por Robín, le habiese vencido.

—Kay — dijo ella, lánguidamente— yo no lo sabía... no hubiera imaginado nunca...

—Te has adueñado de mí — continuó él, nervioso, — no pienso más que en ti, no veo más que tu persona.... Y quiero que seas mía... No basta nuestro extraño compromiso... Quiero una unión más completa. — La cogió las manos apasionadamente. — Me vuelve loco verte tan alegre y satisfecha hablando con otro que no sea yo. No puedo soportarlo. Vas a ser mía, sólo mía, completamente mía, ¿oyes? Antes, ninguna muchacha me importó dos cominos, pero tú me has deslumbrado, me has esclavizado.

Ella le miraba, sorprendida de lo que el joven estaba diciendo. Nunca creyó que pudiera ser tan apasionado, tan expresivo, tan ingenuo; con aquella llama extraña en sus ojos ojos grises, con aquel temblor en sus labios... y había algo más que no comprendía y que ensombreció la felicidad que la produjo su revelación y casi la asustó. Temió instintivamente haber despertado en él algo que sería mejor continuase dormido.

—Pero — balbució al fin, — tú no me has amado siempre, Kay. Cuando te obligué a que me prometieras casarte conmigo, no me amabas....

—Entonces, me enfurecía el pensar que había caído en una trampa. Pero todo pasa. Ahora nada me interesa fuera de ti. Tú crees que no soy un pintor, que mis trabajos no valen nada. Esto sólo debía bastar para que yo te odiase y, sin embargo, no puedo sentir por ti nada más que amor. No me preocupa lo que pienses de mis trabajos ni me interesa volver a dar una pincelada con tal de que seas mía.

Lanzó un suspiro y la atrajo hacia sí, pero Robín se resistió y dió un paso hacia atrás.

Aquello no era verdadero amor; a través del vértigo que la agitaba, esta idea la sobrecogió, pero ya era demasiado tarde, puesto que también estaba ella completamente emocionada y aturdida. Sólo pensaba que, en correspondencia a su amor por él, se había hecho el milagro de su amor por ella.

Kay se inclinó hacia Robín, mirándola con gravedad.

—Dime que no amas a otro hombre — exclamó.

Ella negó con la cabeza, rehusando hablar.

—Te aseguro, Robín — añadió Kay, — que si le quieres a él, soy capaz de todo.

—¿A él? — tartamudeó la muchacha. — ¿A quién? No te comprendo, Kay.

—Quiéreme sólo a mí. ¡Oh, Robín — añadió suplicante, con una ingenua expresión en la cara, — te amo tanto! Dime que te casarás conmigo. Me siento morir al pensar que otro hombre...

Esto era lo que ella quería oirle. Contemplando su rostro sereno, le parecía que una extraña tensión la iba a hacer estallar.

—Sólo te amo a ti... — le dijo trémula.

—¿De veras? — dijo él, acercándose más.

—Siempre te he querido.

Con una expresión de alegría, la cogió entre sus brazos.

—¡Eres mía, entonces! ¡Sólo mía! — gritó triunfalmente, estrechándola contra su pecho.

—¡Kay, Kay! — balbuceaba ella.

—¡Y esos, nena, son míos ahora! — añadió él besándola en los labios, y riendo.

Cerrados los ojos, Robín permanecía en actitud pasiva, dentro del círculo de sus brazos, ofreciéndole sus labios sin la menor resistencia. El levantaba su cabecita mientras ella entreabría los párpados.

—¡Vida mía! — repetía Kay, sonriendo.

La joven movía la cabeza y sus negros bucles azotaban sus enrojecidas mejillas.

De pronto, él la soltó y retrocedió un paso.

—Demuéstrame que me quieres — dijo, riendo como un niño feliz. — Dame una prueba de tu cariño.

La pequeña distancia que los se-

M.E.C.D. 2016

TELEFONOS A-3333 A-1014

ANUNCIOS CLASIFICADOS DEL DIARIO DE LA MARINA

TELEFONOS A-3333 A-1014

SE DESEA colocar muchacha española para comedor o cuartos; es formal; desea casa de moralidad; tiene referencias. Teléfono I-7798.
F 1 15720 6 Sept.

SE DESEA colocar una señora joven de criada de mano o para los quehaceres de un matrimonio; entiende de cocina; tiene tiempo en el país; prefiere dormir fuera. Reina 98; teléfono A-7727.
F 1 15702 6 Sept.

DESEA COLOCARSE un español de criado de manos. Sabe trabajar y tiene buenas recomendaciones. También plancha ropa de caballero. Llame al teléfono U-3588. Ramón.
F-1 15672 6 Sepbre.

BUEN CRIADO comedor, con buenas referencias de familias distinguidas de donde ha trabajado. Plancha ropa de caballero. Teléfono U-3342.
F-1 15637 6 Sepbre.

F2. Cocineras y Cocineros

COCINERO ESPAÑOL, con buenas recomendaciones. Desea colocarse. Calle 9 número 23, entre H e I, Vedado. F-6108.
F-2 15788 7 Sepbre.

COCINERO del país con buenas referencias, para casa particular. Voy Marianao y el campo si pagan viajes. Teléfono M-4206. Bodega "La Mariposa".
F-2 15971 8 Sepbre.

DESEA COLOCARSE una señora de mediana edad, para cocinar. Tiene referencias. Telf. M-7290. Pregunten por Gregorio.
F-2 15964 8 Sepbre.

COCINERO ASIATICO repostero desea colocarse en casa particular. Cocina criolla española. Sabe variar, fino. Tiene referencias. Informan: Telf. U-7902. Por Juan Juy.
F-2 15958 7 Sepbre.

BUEN COCINERO repostero joven, chino, cocina a la criolla o española bien. Tiene referencias. Bien limpiecito. Llamen por Telf. A-6265. Se desea colocar en casa particular.
F-2 15946 8 Sepbre.

DESEA COLOCARSE una cocinera de color, inglesa y repostera, en casa de corta familia o matrimonio. Buenas referencias. FO-2741.
F-2 15941 8 Sepbre.

COCINERO REPOSTERO joven español se ofrece para casa particular. Sabe las tres cocinas y pastelería y helados, con buenas referencias. Informan: A-9704. Juan.
F-2 15934 7 Sepbre.

JOVEN DE COLOR desea colocarse para cocinar y limpiar o para cocinar solo. F-4186. Calle C número 2, entre 3 y 5.
F-2 15919 7 Sepbre.

UNA ESPAÑOLA desea colocarse en casa de matrimonio solo para todo servicio; sabe la cocina española y criolla; algún plato americano. Informan Salud 81. M-4658.
F 2 S 5615 6 Sept.

SEÑORA española buena cocinera desea colocarse; es repostera; sabe varias clases de cocina; duerme fuera. Informes teléfono M-2102.
F 2 15711 6 Sept.

DESEA colocarse una buena cocinera de color con muy buenas recomendaciones. Vapor 22.
F 2 15704 6 Sept.

COCINERO joven español desea colocarse para casa particular; sabe trabajar bien; cocina y repostería; con referencias de buenas casas. Informan F-6101.
F 2 15762 6 Sept.

COCINERA española desea colocarse no duerme en la colocación. Informan teléfono U-4930.
F 2 15749 6 Sept.

SE OFRECE matrimonio español joven, sin hijos,; ella es buena cocinera repostera o criada y él de criado de comedor u otra cosa; los dos saben cumplir con su obligación. Tienen muy buenas referencias. Saben de campo. Informan: hotel Continental. Teléfono M-3695.
F.2 15845 7 Sepbre.

SE COLOCA una señora para cocinar solamente, de mediana edad, española; si se desea va al campo. Sitios 36. Teléfono M-3416.
F.2 15847 7 Sepbre.

SE DESEA colocar cocinera española en casa de moralidad; sabe hacer plaza; duerme fuera y tiene referencias y para más informes al teléfono U-2843.
F 2 15901 6 Sept.

SE OFRECE un joven español de cocinero en casa particular; sabe cumplir con su obligación y tiene referencias. Teléfono A-9455.
F 2 15886 6 Sept.

JOVEN española desea colocarse para cocinar en casa de corta familia o lavar en casa particular. No le importa trabajar por horas. Dormir fuera. Teléfono A-0313, habitación 22.
F 2 15791 7 Sept.

SE OFRECE una buena cocinera, cocina a la española y a la criolla, sabe de repostería, muy limpia y tiene buenas referencias. Teléfono M-9578.
F 2 15894 6 Sept.

GENERAL cocinera asturiana y también repostera, desea colocación. Teléfono A-3318.
F 2 15890 6 Sept.

DESEA colocarse buen cocinero repostero japonés casa particular o sale campo; cocina criolla, francesa, española y americana etc. Tiene referencias. Teléfono M-4832.
F 2 15891 7 Sept.

COCINERA española desea colocarse, cocina española y criolla, entiende de repostería. Es dispuesta. Pregunten por Julia. U-4669. Con referencias. U-4669.
F 2 15862 6 Sept.

OFREZCO cocinero chino repostero fino; cocina criolla española y americana; habla inglés y español. Teléfono A-9577.
F 2 15887 7 Sept.

UNA ESPAÑOLA joven se offrece para cocinera, es práctica en el oficio; sabe de repostería y hacer plaza y disponer comida; duerme en la colocación; tiene referencias; gana $30. Teléfono M-7608.
F 2 15879 6 Sept.

SE OFRECE cocinero joven español casa particular, restaurant o huéspedes; trabaja toda clase cocina repostería. Teléfono A-4792.
F 2 15878 6 Sept.

DESEA colocarse una cocinera de color de mediana edad; sabe cumplir con su obligación; sabe hacer dulce; tiene referencias. F-4427.
F 2 S 5636 6 Sept.

DESEA colocarse una joven española para cocinar y limpiar; no duerme en la colocación. Informan en el teléfono A-6086.
F 2 15626 5 Sept.

COCINERO ESPAÑOL desea colocarse sin pretensiones, en casa de comercio o en casa particular. Pregunte Negreira. A-3318
F.2 15658 6 Sepbre.

F3. Para o 2 más servicios

DESEA COLOCARSE muchacha inglesa, para cocinar, lavar o limpiar. Sabe hacer dulces. Tiene referencias. Muy formal. María. I-7646.
F-3 15835 6 Sepbre.

DESEA colocarse española para criada de mano o manejadora. Informan teléfono FO-2693.
F 3 15645 6 Sept.

SE DESEA colocar una joven española para criada de mano o para manejadora. Herrera No. 14; teléfono I-3178. Quijano.
F 3 15701 6 Sept.

DESEA colocarse en casa seria y de moralidad una señora de mediana edad y española que lleva varios años en este país de cocinera o de criada de mano pudiendo llamar al teléfono M-6352.
F 3 15743 6 Sept.

DESEA colocarse una muchacha española de criada de mano o manejadora. Sabe cumplir con su obligación; tiene buenas referencias. Teléfono X-2238.
F 3 15744 6 Sept.

MUCHACHA desea colocarse de criada de mano, comedor o manejadora, ayuda en todo, no tiene pretensiones, no se fija en sueldo con referencias. Llamen Flora. U-4669.
F 3 15864 6 Sept.

DTSEA COLOCARSE una muchacha española para cocinar y limpiar para un matrimonio o corta familia. Entiende algo de repostería. Telf. F.6097.
F-3 15979 7 Sepbre.

UNA MUJER de color, inglesa, desea colocarse con familia cubana o americana, para cocinar; es repostera, o limpieza o lavar por horas. Tiene buena recomendación. Telf. X-2376. Bodega.
F-3 15937 7 Sepbre.

TWO ENGLISH and spanish speaking girl desires position as cook, nurse, laundres, maid or general. Call Telephone FO-9346.
F-3 15938 7 Sepbre.

DESEA colocarse una joven española para cocinar y limpiar para dormir fuera de la colocación. Informan Amistad No. 98. Tel. M-4793.
F 3 15872 6 Sept.

SE OFRECE una joven española para cuartos o comedor, también cocina para matrimonio; tiene buenas referencias. Teléfono F-6165.
F 3 15792 7 Sept.

DESEA colocarse para manejadora o limpieza una joven española; buenas referencias y seriedad. Llame al A-5468.
F 3 15898 6 Sept.

SE DESEA colocar una señora para cocinar y limpiar y una manejadora; tienen referencias. FO-2328.
F 3 15794 6 Sept.

DESEA colocarse una muchacha de color para una pequeña limpieza y algún lavadito; no pretende mucho sueldo; prefiere Vedado. Informes A-5959.
F 3 15795 6 Sept.

MATRIMONIO español joven sin hijos desea colocarse él como chofer y ella sabe hacer de todo lo de una casa; tienen buenas referencias; para más informes teléfono U-6672.
F 3 15801 7 Sept.

SE DESEA colocar una muchacha para cocinar y limpiar a un matrimonio; es trabajadora y no duerme en la colocación; o por hora. Tels. M-4384 y A-2059.
F 3 15690 5 Sept.

UNA SEÑORA española desea colocarse para los quehaceres de una casa chica y de moralidad. Informan Tels. X-2865; X-2397.
F 3 S 5624 6 Sept.

SE OFRECE española mediana edad para criada de cuartos o manejadora; buenas referencias. Informan teléfono F-6295.
F 3 15665 5 Sept.

SE DESEA colocar una señora; 32 años; para servir a la mano a corta familia; o manejadora; sabe cumplir con su obligación; teléfono M-5015. Monte 69.
F 3 15389 5 Sept.

SE OFRECE joven española para cocinar y limpiar a corta familia; lleva tiempo en el país. Tel. X-2256.
F 3 15773 6 Sept.

SEÑORA española desea colocarse de criada de mano o manejadora; entiende de un poco de cocina. Informes Jesús del Monte 440.
F 3 15684 6 Sept.

SE DESEA colocar una española para cocinar o limpiar; dormir fuera. Informan M-5390.
F 3 15686 5 Sept.

DESEA colocarse joven española para cocinar y limpiar; otra para criada de mano. Tienen referencias; pregunten por María Josefa. U-4669.
F 3 15716 5 Sept.

JOVEN española ofrece sus servicios para criada de mano o cuartos o manejadora; tiene referencias. Informan teléfono M-4085.
F 3 15652 5 Sept.

JOVEN cocinera; sabe repostería; no le importa ayudar limpieza si dan buen sueldo. Es formal y duerme fuera. Informan teléfono I-2378.
F 3 15718 5 Sept.

DESEA colocarse joven española para cocinar y limpiar; también le gusta ir a los repartos; no la molesten menos de 30 pesos. Teléfono M-4665.
F 3 15899 6 Sept.

DESEA colocarse una joven para criada de mano; entiende de cocina; sabe su obligación. Informan A-8855.
F 3 15900 7 Sept.

UNA JOVEN española desea colocarse para cuartos y coser; no le importa ir al campo. U-1759.
F 3 15904 6 Sept.

SE DESEA colocar cocinera para cocinar y limpiar; sabe hacer dulces. Teléfono M-9772.
F 3 15907 6 Sept.

SEÑORA española desea colocarse en casa de moralidad de criada de mano y entiende algo de cocina; tiene referencias. Teléfono M-9116.
F 3 15840 6 Sept.

SE DESEA colocar joven española para cocinar y ayudar a la limpieza. Informan teléfono U-4538.
F 3 15842 6 Sept.

SE DESEA colocar una joven española para cocinar y limpiar a matrimonio o para cuartos; sabe cumplir con su obligación; tiene referencias. F-6003.
F 3 S 5637 6 Sept.

MUCHACHA española desea colocarse en casa de cocina sencilla y ayudar a la limpieza. Informes teléfono F-6296.
F 3 15843 6 Sept.

SE OFRECE una joven española de criada de mano o manejadora; tiene referencias y sabe cumplir con su obligación. Teléfono A-9455.
F 3 15885 6 Sept.

SE DESEA colocar una muchachita de 14 años para limpiar o cuidar un niño; no duerme en la colocación. Teléfono U-2403.
F 3 15850 6 Sept.

DESEA colocarse una señora de mediana edad española para cocinar y ayudar algo a la limpieza; sabe su obligación; duerme fuera. Teléfono U-1320; pregunten por Juana la cocinera.
F 3 15851 7 Sept.

PARA COCINAR, o cocinar y limpiar, se coloca una joven de color muy limpia. Duerme fuera. Teléfono M-1269.
F-3 15810 6 Sepbre.

SE DESEA colocar una joven española para criada de mano o manejadora; entiende un poco de cocina; es formal y muy trabajadora; tiene referencias. Informan teléfono F-3347. Llamar después de las 8 a. m.
F 3 15707 6 Sept.

SE DESEA colocar una muchacha española para criada de mano o manejadora; no tiene pretensiones; sabe su obligación; es formal y una señora española de mediana edad para lo mismo; tienen referencias. Tel. M-4171.
F 3 15706 5 Sept.

SE OFRECE una española para criada de mano o para cocinar y limpiar para corta familia. Tiene referencias. Teléfono M-4065.
F 3 15734 5 Sept.

SE DESEA colocar una joven española para cocinar a matrimonio solo o corta familia; cocina española y criolla; no duerme en el acomodo. Teléfono U-5680.
F 3 15732 5 Sept.

SE OFRECE una joven española de criada de mano o manejadora. Informan teléfono I-7293.
F 3 15698 6 Sept.

DESEA COLOCARSE joven de 27 años, española, para criada de manos o cuartos o manejadora o para todo el servicio de corta familia. Va al campo o repartos o en la ciudad o con familia que viaje. 17 y 4, Reparto Almendares.
F-3 15821 6 Sepbre.

SE DESEAN colocar 2 jóvenes españolas una para cocinar y limpiar y otra para criada de mano o manejadora; tienen referencias; llevan tiempo en el país. Teléfono A-0205.
F 3 15710 5 Sept.

SE DESEA colocar una señora española de mediana edad, para criada de manos o manejadora. Entiende algo de cocina. Teléfono A-2585.
F-3 15181 7 Sepbre.

MUCHACHA española buena presencia; desea colocarse de criada de mano o para cocinar y limpiar. Chavez 28. Teléfono U-5141.
F 3 15604 5 Sept.

ESPAÑOLA mediana edad desea colocarse para cocinar y ayudar a la limpieza a casa de corta familia. Teléfono M-8279.
F 3 15549 5 Sept.

UNA MUCHACHA inglesa limpia y cumplidora; entiende algo de español. Desea colocarse para cocinar o sirvienta de mano; mejores referencias. Llamen Victoria. Teléfono M-5125.
F 3 15598 5 Sept.

DESEA colocarse una muchacha española para todos los quehaceres siendo casa de corta familia; lleva 6 años en el país; tiene buenas recomendaciones. Informan FO-2683.
F 3 15588 5 Sept.

DESEA colocarse una señora española de mediana edad para cocinar y limpiar siendo corta familia o para criada de mano. Informan San Pedro No. 6. Telf. A-5394.
F-3 15764 8 Sepbre.

DESEA colocarse una joven española de criada o cocinera; tiene referencias. Tel. F-2084.
F 3 15848 7 Sept.

DESEA COLOCARSE una cocinera de color, de mediana edad, o limpiar por horas. No duerme colocación. Entiende repostería. Dirección: Crespo 30, habitación 49.
F-3 15448 5 Sepbre.

DESEA COLOCARSE señora blanca del país, mediana edad, de cocinera o limpieza por horas. San Isidro 52, entre Compostela y Habana.
F-3 15502 5 Sepbre.

SE DESEA colocar una señora española para habitaciones o manejadora; sabe cumplir su obligación y es cariñosa con los niños; informan en Enna Nº 91, al teléfono I-7737.
F-3. 15387 5 Sept.

UNA MUCHACHA peninsular desea colocarse para criada de mano o manejadora; tiene recomendaciones. Teléfono I-7318.
F 3 15472 5 Sept.

SE DESEA colocar una peninsular de mediana edad de criada de mano o manejadora; tiene buenas referencias. Calle I 195. Teléfono F-5924.
F 3 15514 5 Sept.

SE DESEA colocar una española para cocinar; no le importa hacer alguna limpieza; sabe algo de repostería. Tiene referencias, no duerme en la colocación. Informan teléfono F-5917.
F 3 15541 5 Sept.

F6. Chauffeurs

CHAUFFEUR ESPAÑOL con 8 años de práctica y referencias de donde trabajó, ofrece sus servicios al comercio o particular. Informan: teléfono I-3116.
F-6 15667 6 Sepbre.

CHAUFFEUR ESPAÑOL desea colocarse en casa particular. Tiene buenas referencias; maneja toda clase de máquinas y entiende de mecánica. Informes A-6207.

CHAUFFEUR ESPAÑOL se ofrece para casa particular con largos años de práctica y conocimientos en toda clase de automóviles. Tiene buenas referencias. Informan: teléfono U-4972.
F-6 15793 7 Sepbre.

DESEA COLOCARSE un joven para chofer particular o comercio. Tiene buenas referencias y no tiene pretensiones. Telf. X-1976.
F-6 15823 7 Sepbre.

DESEA colocarse un chauffeur de color con cinco años de práctica; tiene buenas referencias. Informes F-4216.
F 6 15884 6 Sept.

CHAUFFEUR JOVEN español desea colocarse en casa particular o de comercio, sin pretensiones. Telf. M-3695.
F-6 15818 7 Sepbre.

CHOFER mecánico con 9 años de práctica se ofrece para casa particular; es serio y cumplidor; tiene referencias. Teléfono U-8209.
F 6 15633 6 Sept.

CHAUFFEUR mecánico español desea colocarse en casa particular; tiene buenas referencias; no tiene pretensiones. Teléfono F-3131.
F 6 15715 6 Sept.

CHAUFFEUR ESPAÑOL desea colocarse en casa particular. Tiene buenas recomendaciones y sabe trabajar. Llame al Telf. U-3588. Antonio.
F-6 15673 6 Sepbre.

F8. Oficinistas

EXPERTO TENEDOR de libros, con muchos años de práctica, se hace cargo de toda clase de contabilidades desde cinco pesos mensuales, con los libros siempre en su casa. Teléfono M-2971.
F-8 15651 8 Octubre.

DESEA COLOCARSE joven cubano en oficina, auxiliar contabilidad o caja, mecanógrafo, dependiente aduana o muelle o trabajo oficina en general. Referencias comerciales. Pocas pretensiones. Sr. Alvarez. A-4963.
F-8 15948 8 Sepbre.

TENEDOR de libros titular y práctico, conociendo el idioma francés, con inmejorables referencias y sin pretensiones, se ofrece para dicho cargo, o bien para auxiliar de carpeta, corresponsal, secretario particular, criado, etc., etc. Escribir a Juan López, Inquisidor, 23.
F8 XXX Sept. 6.

F10. Varios

DESEA colocarse un joven español de jardinero; tiene buenas referencias donde ha trabajado; puede limpiar máquinas. F-6226. 21 y K; Vedado; Bodega.
F 10 15709 6 Sept.

JOVEN inglesa de color desea colocarse con familia americana o cubana como lavandera o para trabajo general. Tiene muy buenas referencias de la Habana. María; teléfono A-2398.
F 10 15692 6 Sept.

SE OFRECE un matrimonio español sin familia para encargado de casa de inquilinato. Villegas No. 99 altos; pregunten por Jaime.
F 10 15779 6 Sept.

SEÑORA española desea lavar ropa fina en su casa vestidos de seda, también tiene muy buenas recomendaciones y si es ropa de niño igual. Teléfono F-6296.
F 10 15874 6 Sept.

SE DESEA colocar un joven español para criado de mano o de jardinero; tiene referencias. Informan M-9578.
F 10 15881 6 Sept.

SE DESEA colocar un joven español para criado de mano; camarero o portero. No tiene pretensiones y tiene buenas referencias. Teléfono I-7232.
F 10 15909 6 Sept.

JOVEN español ofrece sus servicios como chauffeur-mecánico, particular o comercial, pudiendo, además, hacerse cargo ventas, cobros etc. con la preparación y experiencia indispensables. Referencias a satisfacción. Informes: teléfono A-8222.
F 10 15803 8 Sept.

DESEA colocarse un joven cubano de viajante o en cualquier otra cosa; tiene conocimiento en toda la República, tiene buenos informes. Teléfono A-3583; Lamparilla 66.
F 10 15846 7 Sept.

SEÑORA con esmerada educación o matrimonio se encargarían de regentar Hotel o Casa de Huéspedes. El es tenedor de libros. Tel. M-4603.
F 10 15674 6 Sept.

UN JOVEN mecánico formal y muy inteligente en trabajos de torno se ofrece para taller de mecánica; arreglos de automóviles; máquinas de escribir etc. Ha trabajado en talleres de Ingenio durante siete años. Teléfono X-2330.
F 10 15681 6 Sept

ENGLISH SPOKEN woman seeks position as general worker or cook with american couple or single gentleman good references. Call Phone F-1729.
F-10 15802 7 Sepbre.

DESEO ENCONTRAR ropa fina para lavar en mi casa o planchar tareas. Tengo recomendaciones. Pérez 97, Luyanó.
F-10 15920 8 Sepbre.

UN SEÑOR de mediana edad, se ofrece para encargado de casa de vecindad, sereno, portero, no tiene pretensiones. Tiene garantía de casa importadora o en efectivo. También sabe cocinar. Informan: Telf. M-9580. F-10 15664 6 Sep.

PINTOR CONOCIENDO el oficio desea colocarse. Tiene referencias. Acepta proposiciones para el interior. Informa Sr. Carol, Habana 149. Masario.
F-10 15634 8 Sepbre.

PARA FREGAR máquina, limpieza o cosa análoga se ofrece peninsular en horas de la mañana; sabe cumplir bien. Tiene buenas referencias. Informan en 23 o I, número 200. Telf. F-6227, Vedado.
F-10 15618 6 Sepbre.

G AVISO OPORTUNO

G-1.—Religiosos.
G-2.—Oficiales.
G-3.—Agencias de Colocaciones.
G-4.—Saldos.
G-5.—Arrendamientos.
G-6.—Pérdidas.
G-7.—Para las Damas.
G-8.—Para el Hogar.
G-9.—Enseñanzas.
G-10—Interés General.

G3. Agencias de Colocaciones

AGENCIA La Unión, de Marcelino Menéndez. Treinta y dos años de establecida. Es la única que en cinco minutos facilita todo el personal con buenas referencias. Llamen al teléfono A-3318. Habana 114. G 3 S 5195 12 Septbre.

LA MATANCERA. A-7740. Sirvo rápidamente cocineras, criadas, toda clase de servidumbre y empleados de ambos sexos, con referencias Calle Sol 79. Servicio permanente a todas horas. G-3. 15226 15 Sept.

VILLAVERDE y Compañía. O'Reilly 13. Telf. A-2348. Si usted necesita un buen cocinero, camarero, criados, dependientes, fregadores, cafeteros, chauffeurs, jardineros etc. etc. Llame al teléfono de esta antigua y acreditada casa y se le mandará en seguida con las referencias necesarias. Se mandan a toda la isla. Agencia seria.
G-3 S-5611 18 Sepbre.

G5. Arrendamientos

EXCEMICIDA de Madame Sentouré, maravillosa pomada francesa, infalible para ezcemas, herpes, psoriasis, granos, fístulas. Poderoso específico para llagas, úlceras crónicas. Curas asombrosas. Venta: Sarrá, Johnson, Taquechel. Depósito: Máximo Gómez 412. Dr. Morist.
G-8 Ador. indf.

ARRIENDO puesto de frutas o solicito socio con pequeño capital. Tiene buena venta y al lado de carnicería. Informes Sr. Pereda, Empedrado y Tacón.
G-5 15677 6 Sepbre.

SE ARRIENDA una finca de 3|4 caballería con su casita de vivienda de madera en el kilómetro 4 de la carretera de Vento. Para información "Quinta Palatino", señora Abreu.
G 5 S 5570 9 Sept.

G7. Para las Damas

MANTONES DE Manila: mantillas, peinetas españolas; trajes típicos de todas naciones, pinturas, maquillajes para artistas de teatro y cine. Alquiler de disfraces para carnaval, de todas clases y estilos, los alquila PILAR, Virtudes 28, entre Aguila y Amistad. Teléfono M-9392.
FUERA CANAS. Obtenga un hermoso color negro o castaño usando "La Favorita", tintura instantánea y vegetal a base de Quina. Estuche $1. De venta en boticas y sederías. Depósito: Peluquería PILAR, Virtudes 28. Teléfono M-9392.
CORTE de pelo a sus niños por expertos peluqueros, estilo americano y francés. Niños: 50 centavos. Niñas modelo "Garzón", niños "Juana de Arco", 50 centavos. Señoritas 80 centavos. Peluquería PILAR, Virtudes 28. Teléfono M-9392.
PILAR. Peluquería de señoras y niños. Peinados $1. Masajes, 50 centavos; manicure, 50 centavos; lavado de cabeza, 50 centavos: teñido del cabello desde cinco pesos Trenzas, moños postizos, cabello. Virtudes 28. Teléfono M-9392.
G.7 14999-00-01 25 Sep.

G8. Para el Hogar

"EL PENSAMIENTO". Calzado a medida; hecho a mano. Especialidad para pies delicados o defectuosos. Pasamos a domicilio. No cobramos el lujo. Calzada del Cerro 771. (Frente a la Iglesia). Teléfono I-6157.
G 8 S 4745 18 Octubre

ARREGLO SUS MUEBLES
Por poco dinero esmalto, barnizo, tapizo y hago toda clase de reformas en sus muebles dejándolos nuevos, garantizando mi trabajo. Gervasio 200. Telf. A-5479.

G9. Enseñanza

PROFESORA INGLESA
Tiene algunas horas libres. Llame al teléfono F-3048.
G9 15211 Oct.

MAESTRA NORMALISTA dá clases particulares a domicilio y en su casa. Buenas referencias. Informan: I-2741.
G-9 S-5663 11 Sep.

PROFESOR DE VIOLIN Y MANDOLINA
RAIMUNDO TOLL Y DE HOYOS
Clases: Conservatorio "Pastor". Colegio americano. En su academia y a domicilio. Telf. A-0138. G-9 15942 20 Sep.

ESCUELA PROFESIONAL DE CORTE Y SISTEMA CHIC PARISIEN
Directora: Sra. Elena Amada López. Graduada en Madrid. Da a conocer, por primera vez en Cuba, este nuevo sistema, siendo el más práctico para el hogar; siendo el de últimas creaciones de la moda y sin complicación alguna; pudiendo salir en muy corto tiempo toda alumna con su método y título. También se dan clases especiales en bordados de máquina tal como en matices, estambres, seda floja y malla. Domicilio: Panchito Gómez número 118, bajos, (antes Corrales). Informes de 4 a 6 p. m. Telf. M-7282.
G-9 15962 15 Sepbre.

SE SOLICITAN señoritas y jóvenes que deseen aprender, en poco tiempo, taquigrafía, mecanografía, inglés, contabilidad etc. Precios razonables. Academia Giró. O'Reilly 116, altos, frente al parque Albear. Telf. A-9922. G-9 S-5673 8 Sep.

PUPILOS DESDE 8 pesos. Universidad Vocacional "General Machado", de primera y segunda enseñanza. Artes y oficios para alumnos de 5 a 21 años en la finca "Porvenir", de varias caballerías y amplias casas, entre General Machado y Santiago de las Vegas. Directores: Sra. Inés Arúe de R. y F. J. Rodríguez.
G-9 15657 13 Sepbre.

PROFESORA francesa experimentada, garantiza conversación en corto tiempo. Método fácil y rápido. Referencias inmejorables. Precios especiales de verano. U-2142. Malecón 328, altos.
G-9 15638 18 Sepbre.

PROFESORA ALUMNA de Escuela Normal en los Estados Unidos, con 18 años de práctica en las escuelas públicas de Cuba y buenas referencias locales, desea dar clases a domicilio. Especialidad en niños retardados o mentalmente deficientes. Teléfono FO-2803.
G-9 15808 7 Sepbre.

PROFESOR DE francés, enseña el francés en corto tiempo, práctica y contestación. Enseña también por los métodos del Instituto y la Normal. Excelentes referencias. Va a domicilio. Escobar 114. Telf. U-4809. G-9 S-5633 25 Sep.

PROFESOR DE INGLES, enseñanza completa en breve tiempo, práctica en conversación; enseña también por los métodos del Instituto y la Normal. Altas referencias. Escobar 114. Telf. U-4809.
G-9 S-5634 24 Sepbre.

COLEGIO "SAN ELOY"
Pupilos desde $18.00 al mes. Primera Enseñanza. Preparatoria. Bachillerato. Idiomas y Comercio. Se admiten internos, medio internos y externos. Calzada del Cerro No. 620. Habana. Tel. I-6002. Pida prospecos.
G 9 E 2132 5 Octubre

EL COLEGIO "Martí", instalado en hermoso y apropiado edificio, en la parte más alta del Luyanó, ofrece sus eficientes servicios a los padres de familia. Inglés, Taquigrafía, Mecanografía y Música. Pupilos, medios y externos. Pida prospecto. F. J. Páez, C y 11, Batista.
G 9 15892 14 Sept.

MISS CHRISTIAN tiene hora disponible para dar clase o conversación en Inglés y Francés a señoras y señoritas. Mejores referencias cubanas. Llamar F-6547, de 6 a 8 p. m. G-9 15470 12 Sepbre.

PROFESORA DE instrucción con método moderno y plan especial para niños no estudiosos se ofrece para dar clases a domicilio. Mucha práctica y referencias. Telf. M.9309. Malecón, 60.
G-9 15517 7 Sepbre.

INSTITUTRIZ FRANCESA diplomada, sabiendo español, ofrécese para lecciones particulares o para interna. Buenas referencias. San José 139, 2do.
G-9 15510 11 Sepbre.

JOSEFA Romo de Piedra, profesora de solfeo y piano; clases a domicilio y en mi casa, mucha práctica y garantizo la enseñanza. Malecón 3. Teléfono A-4752. G9 15284 6 Sept.

PROFESOR de Inglés, educado en Estados Unidos. Pronunciación simplificada. Clases personales y colectivas a domicilio exclusivamente. Seriedad absoluta. Compostela 56. Teléfono A-3889.
G9 15334 8 Sept.

A COLEGIOS Y PARTICULARES. Profesor de Taquigrafía Pitman, Aritmética Mercantil y Teneduría de Libros, ofrécese. Referencias. Chacón 1 1|2, Coujil.
G-9 15451 6 Sepbre.

PROFESOR COMPETENTE de primera y segunda enseñanza, con mucha práctica y magníficas referencias. Dá clases a domicilio. San Miguel 126. Telf. U-1264.
G-9 15477 7 Sepbre.

PROFESORA DE INSTRUCCION
elemental y superior, con muy buenas referencias y práctica, se ofrece para dar clases a domicilio. Avisos al U-1473.
G 9 15585 7 Sept.

DOCTORA EN PEDAGOGIA
Se ofrece para dar clases a domicilio. Avise al teléfono U-4764.
G 9 15586 7 Sept.

UNA PROFESORA DE LONDRES, graduada, tiene mucha experiencia en Habana, da clases de inglés en su casa o domicilio. Nora Fiddy. Baños y 27, Vedado. Telfs: F-6239 y F-6534.
G-9 15242 16 Sepbre.

INSTITUTO SUPERIOR DE CULTURA FEMENINA
Anexo al Colegio Sánchez y Tiant, Reina 118. Este Instituto comenzará sus labores el 5 de octubre, con la finalidad de satisfacer la viva necesidad de conocimientos científicos y modernos para las mujeres que quieren formarse un criterio propio sobre los problemas de la época actual. Cursos de Economía Política y Social, Sociología, Psicología, Puericultura. Informes: Colegio Sánchez y Tiant. Reina 118.
G9 15306 10 Sept.

COLEGIO SANCHEZ Y TIANT
Este acreditado colegio reanuda las clases el lunes 2. Enseñanza para niñas y señoritas en todos los grados. Bachillerato. Preparación para el ingreso en Kindergarten, Escuela del Hogar y Normales. Informes y proyectos: Reina 118.
G9 15305 15 Sept.

A LAS DAMAS
Se ofrece la enseñanza práctica y breve de confección de trajes y demás prendas personales sin procedimiento de moldes. La más fácil, rápida y rigurosamente exacta. Basada en las líneas naturales de cada tipo y en armonía con los dictados de la moda. En la misma se enseña encajes a la aguja y demás labores. Informan: Telf. A-0809.
G9 S 5525 7 Sept.

INGLES
Renombrado profesor inglés, tiene horas desocupadas. Resultado rápido con método nuevo y sencillo; precios módicos. A domicilios o en mi casa. Llame M-9569, de 12 a 2.
G 9 15165 6 Sept.

RAMONA GIRAL DE MENDEZ
Profesora de Corte y Costura por el Sistema MARTI. Fundadora de este método en la Habana. Enseñanza por los últimos figurines. También dá clases de Corsés, Sombreros y Flores de Modista. Clases a domicilio a precios módicos. Si se reunen varias en la misma casa, aunque no sean de la misma familia se hace rebaja. Edificio Govea, calle 13 entre 18 y 20, Vedado. Telf. F-4760. G-9 14838 12 Sep.

PROFESORA DE Piano graduada con Medalla de Oro en el Conservatorio Orbón. Da clases de Piano y Solfeo. Calle Luis Estévez 30, Víbora. Telf. I-2004.
G-9 14173 6 Sepbre.

TAQUIGRAFIA PITMAN, inglés y español. Clases particulares a domicilio. F-5055. Llamar al Profesor de Taquigrafía. G 9 14501 25 Septbre.

ACADEMIA "MERCEDES"
Teneduría de Libros y Aritmética, $5.00. Caligrafía "Palmer" y Gramática, $4.00. Taquigrafía "Pitman", $3.50. Taquigrafía, Mecanografía y Caligrafía, $5.00. Teneduría de Libros, $4.00. Inglés en Primer Grado $4.00. Inglés en Segundo Grado, $5.00. Escritura, Gramática, Spelling y Aritmética en inglés de Segundo Grado, $7.00. Se otorgan títulos. Clases diurnas y nocturnas. Escobar 168, bajos, próximo a Reina. Teléfono M-8113.
G-9 S-5431 10 Sepbre.

COLEGIO PREPARATORIO
Baños 279. F-4296. Comenzaremos las clases el día 9 de Septiembre ofreciendo sistema simultáneo en inglés y español; profesorado nativo desde los primeros grados hasta el Bachillerato.
G-9 14369 23 Sepbre

PROFESOR GRADUADO en Madrid y París. Clases a domicilio. Primera y segunda enseñanza. Gramática, Historia, Literatura, Geografía y Francés. Sr. Cid, San Lázaro 338-A. Telfs. U-4746, A-4848.
G-9 14388 8 Sepbre.

Gran Academia Comercial de Idiomas, Taquigrafía y Mecanografía. Unica premiada en el concurso Profesional celebrado el 28 de mayo de 1922. Colegio elemental y superior. Director: Luis B. Corrales. Loma de la Iglesia de J. del Monte, Teléfono I-2490. Clases de día y de noche. Internos. En todas las librerías y en ésta Academia se vende la única Aritmética Mercantil, práctica, con problemas de Teneduría de Libros. Más útil y más barata que se conoce.
E-1708 Indf. 1 Ag.

PROFESORA DE piano, teoría y solfeo. Incorporada al Conservatorio Orbón, da clases domicilio y en su casa. Precios módicos. Egido 55, altos. Telf. A-7371.
G-9 14589 10 Sepbre.

INGLES, TENEDURIA, Taquigrafía (inglés y española), Mecanografía Ortografía, Matemáticas, Dibujo Lineal y Mecánico. Enseñanza a domicilio por el Profesor Francisco Heitzman, Reina 30, altos. Honorarios 11 pesos mensuales. Se darán más informes por escrito o personales. G 9 14215 21 Septbre.

INGLES
Enseñado por profesora americana, sorprendentes resultados en pocas semanas. El discípulo leerá, escribirá y hablará el inglés en breve tiempo. Lecciones a domicilio también. Miss Kapan, Edificio Granada. San Rafael 14 y medio. M-2691.
G-9 13465 15 Sep.

PROFESORA FRANCESA
Graduada de la Universidad de París
Da clases de Francés y Literatura a domicilio y en su Academia. Calle 4 número 253, entre 21 y 27 Vedado. Telf. F-2658.
E-1862 Indf. 7 Sep.

ACAEMIA MERCANTIL
Teneduría de Libros, Cálculos Mercantiles, y Contabilidad Superior, por experto Contador. Taquigrafía Pitman, Inglés, Caligrafía, Ortografía y Bordado en Máquina. Curso rápido, garantizándose éxito. Precios de situación. San Ignacio 118, esquina a Acosta. Teléfono A-9621.
G9 12599 8 Sept.

ACADEMIA "CASTRO"
Primera y Segunda Enseñanza. Aritmética Mercantil y Teneduría de Libros en 6 meses. De 8 a 11 de la noche. Damas 26, entre Luz y Acosta.
G-9 14845 27 Sepbre.

CLASES INDIVIDUALES día y noche. Teneduría, aritmética, caligrafía, redacción, todo $5.00 mensuales. Inglés, Taquigrafía Pitman, mecanografía, ortografía, $5.00. Diploma y empleo final. Profesor Tizol, Belascoaín 195. Telf. M-1803.
G99 S-5331 19 Sep.

BAILES, WILLIAM.—M-3643
Aprenda danzón, son, tango, blues, danzonette, vals, paso-doble, fox, todos, $10 adelantado $5. Bailes españoles, castañuelas, zambra. Casa particular. M-3643.
G.9 12500 7 Septiembre

ACADEMIA "MARTI", de las señoritas González. Enseñan corte costura, pintura y toda clase de labores, como muñecas modernistas, cojines, rafia, lacre y también inglés. Clases alternas y a domicilio. San Miguel 87. Telf. A-0336.
G-9 14391 8 Sepbre.

Academia de inglés "ROBERTS"
MALECON 31
Clases nocturnas seis pesos mensuales. Clases particulares por el día en la Academia y a domicilio. ¿Desea usted aprender pronto y bien el idioma inglés? Compre usted el METODO NOVISIMO ROBERTS, reconocido universalmente como el mejor de los métodos hasta la fecha publicados. Tercera edición pasta, $1.50.
E-1403 Indf. Junio 5

G10. Interés General

AVISO. Obras y reparaciones de carpintería en general; especialidad en bungalows; precio económico. Voy a todas partes. Ordene en el taller, I-5495. Felipe Veitia.
G 10 14438 23 Septbre.

AGENCIA "ULTRA". Remite por 20 centavos en sellos objetos de utilidad e informa de algo muy útil que a todos interesa. Floridad 72. Habana.
G-10 15775 7 Sepbre.

ERNESTO VICH: pintor y dorador de interiores, muebles y rótulos con 25 años de experiencia y práctica. Le garantizo todos mis trabajos. Avíseme al teléfono FO-7840.
G 10 15279 16 Sept.

H AVISO ESPECIAL

H-1.—Hoteles.
H-2.—Casas de Huéspedes
H13.—Comidas a Domicilio.
H-4.—Cambios.
H-5.—Clínicas y Sanatorios.
H-6.—Acciones, Bonos, Valores.
H-7.—Dinero e Hipotecas. Se toma.
H-8.—Dinero e Hipotecas. Se ofrece.
H-9.—Bancos y Banqueros.
M-10—Miscelánea.

H1. Hoteles

HOTEL "LUZ"
OFICIOS NUMERO 35
Este hotel, preparado por su nuevo dueño, ofrece a las personas decentes y familias estables, cómodas y frescas habitaciones y apartamentos con elevador, con baño privado o sin él. Precios al alcance de todas las fortunas. Con líneas de tranvías a todas partes. M-5764.
H1 S 5557 15 Sept.

THE SAVOY
NO HAY COMO LA HABANA
Para pasar un verano agradable. Numerosas familias de provincias nos visitan durante los meses de calor, pues aquí en el Vedado hallan el clima agradable, comodidad y distracción. THE SAVOY es un verdadero hogar, tranquilo y delicioso, rodeado de jardines que proporciona las ventajas de hotel sin las molestias ni cuidados de la casa. Cien metros de portales, siempre frescos y con sombra donde las señores se sientan a leer, coser y pasar el rato. Comunicación fácil con toda la ciudad y Playa de Marianao, por los tranvías y ómnibus de las calles 17 y 9. A doce minutos del Parque Central, de las tiendas de moda, teatros, cines y bancos. Precios módicos incluyendo tres excelentes comidas diarias, en mesas separadas para cada familia. Cuartos con baño particular y closet. Reserven habitación por escrito.
VEDADO, F ESQUINA A 15.
TELEFONO F-5370.
LA CASA DE LAS ESTATUAS
H-1 E-305 Indf. 13 Feb.

GRAN HOTEL Colón, Villegas 110; cinco pisos, elevador a todas horas, ventilado y cómodo como ninguno. Habitaciones con servicio privado, de $20.00 a $40.00 mensuales, diario de $1.00 a $2.00; almuerzo 50, comida 50. Telf. M-5037.
H 1 15166 29 Sept.

LA COVADONGA
Casa Huéspedes. Los nuevos dueños ofrecen a familias de moralidad y hombres solos hermosas habitaciones con balcón a la calle e interiores; con comida a precios de situación. Galiano 101 altos Ferretería. H 2 15771 8 Sept.

HOTEL "LINDBERGH"
Animas 58. Frescas, ventiladas habitaciones, agua fría, caliente, servicio privado, higiene, moralidad. Por mensualidades de 15 hasta 45 pesos. Por días desde un peso en adelante. Se admiten abonados al comedor. English spoken.
H-1 14184 21 Sepbre.

H2. Casas de Huéspedes

PENSION IDEAL. Casa exclusiva para familias, Habitaciones altas y bajas para matrimonios a personas solas. En la azotea, independientes para hombres solos, agua corriente en todas las habitaciones. Baños con servicios de duchas frías y calientes. Excelente comida. Consulado 124, esquina a Animas.
H-2 S-5200 11 Sep.

HUESPEDES: por un peso diario o sean 30 al mes, habitación amueblada con toda asistencia, para hombres solos o matrimonio, excelente comida y desayuno casa de moralidad y fresca. San Rafael 99 altos, entre Escobar y Gervasio.
H2 15078 8 Sept.

CASA de huéspedes La Matancera, helna 83, esquina a Manrique. Tengo habitaciones amuebladas con vista a la calle. Servicio privado, agua caliente, buena comida, casa de orden propia para matrimonios, precios moderados. Teléfono M-4069.
H 2 15247 8 Sept.

HUESPEDES, PRADO 105, frente al Capitolio, frescas y espaciosas habitaciones, con agua corriente, trato familiar, excelente comida. Teléfono M-8514. H12 S5544 15 Sept.

HUESPEDES Obrapía 99, hermosas habitaciones, vista calle, baños calientes todas horas con buena comida una persona $35. Matrimonios $55.00 mensuales. Buen servicio mucho aseo, pruebe.
H2 5480 12 Sept.

HUESPEDES
HABITACION Y COMIDA, $1.00
Reina 55, altos de la fotografía.
H-2 14170 6 Sepbre.

HOTEL "PALACIO BERLIN"
Zulueta 83 entre Misión y Gloria. Ofrecemos habitaciones amuebladas para matrimonios con desayuno, almuerzo y comida por $70.00. Las habitaciones más frescas de la Habana, todas con balcón a la calle y con baños privados o sin él. Magnífico comedor con esmerado servicio de camareros. No engañamos, nuestras mejores referencias son nuestros mismos clientes. La mudada no le cuesta nada, la hace la casa por su cuenta. Visítenos y quedará complacido. Tels. M.4471 y M.4251. (H 2) S 5311 16 Sept.

H8. Dinero e Hipotecas Se ofrece

DINERO
Doy grandes y pequeñas cantidades en hipoteca desde el 6x100 en adelante para la Habana y sus barrios; también tengo para los Repartos. Operación rápida y absoluta reserva.
JULIO C. GRANDA
Obrapía 33. Telfs. M-5921 y F-5759.
H-8 S-5631 4 Octubre

DINERO para hipotecas al tipo más bajo de plaza, en todas cantidades, con la mayor reserva y prontitud. Miguel F. Márquez, Empedrado 16, altos, esquina a Cuba.
H-8 E-1775 Indf. 22 Ag.

TENEMOS GRANDES
y pequeñas cantidades de dinero para hipotecas al mejor tipo, sobre fincas, casas en la Habana, Marianao y sus barrios, para fabricar. Martínez y Prieto. O'Reilly 23 A-6051.
H-8 E-1170 Indf. 1 Junio

EN HIPOTECA doy $500 a $5.000 sin comisión Habana Repartos, también $6.000 a $50.000 Neptuno y Amistad, Café, vidriera de tabacos, de 9 a 3. Díaz. M-5238. H-8 15108 7 Sept.

SE DAN en hipoteca de $1.000.00 a $10.000.00, se desea garantía, propietario A-2891, de 10 a 2.
H8 15326 8 Sept.

POR NECESITAR dinero cedo crédito hipotecario $17.500 al 7 0|0 garantizado en propiedad en la Habana que vale $80.000. Velázquez 109. Pérez. Teléfono X-2416. H 8 15601 6 Sept.

COMPRA Y VENTA de propiedades, dinero en hipoteca en todas cantidades. También se colocan nueve mil pesos sin cobrar comisión. Aurelio Montes, Oficios 10. M-5393. H.8 15647 18 Sepbre.

HIPOTECAS al 7 y 8 por 100. Doy 50 mil pesos lo mismo juntos que fraccionados. También para los repartos sobre solares, desde 200 pesos y fincas rústicas provincia Habana. J. Llanes, Sitios 42. Teléfono M-2632.
H 8 15910 10 Sept.

TOMO DE 6 A $700 AL 12 0|0
Sobre solar de esquina de 740 varas en la loma de Columbia. Informan teléfono FO-2526; Sr. Dorado.
H 8 15873 6 Sept.

DINERO en pagaré con firmas de propietario de casas, facilito cualquier cantidad; también doy dinero primera y segunda hipotecas al 7 0|0 sobre fincas rústicas y urbanas, sobre alquileres con dominios, usufructos y participación de herencias; operaciones en 24 horas. Alberto Cuervo. Obispo 59 altos edificio Europa; apartamento 2. A-0318.
H 8 S 5632 30 Sept.

FOLLETIN 32

CONCHA ESPINA

LA VIRGEN PRUDENTE

I

AURORA.

De venta en Casa Wilson, Obispo 52. Teléfono: A-2298.

Guillermo del brazo con mucho cariño y se dejó llevar, sin mirarle, extrañando no ver ningún desorden en la Naturaleza. Todo estaba a su alrededor como la víspera, con iguales matices de encanto y placidez: el reptil perezoso de los caminos, la escena lueñe y ruda de los montes y allá, más lejos, el fin de la Tierra calcinada, la punta de Europa, as dimensiones inefables del Océano.

¡El Mar!... Sí; un navío que se hunde, un hombre que deja una niña sola en los cantiles...¿Qué decía Guillermo?

Hasta el amanecer no se ha dormido Aurora. Estuvo comprendiendo, con sobrecogida lentitud, que la esperanza de su matrimonio se deshacía totalmente, en aquella noche de rostro amarillo, bajo la cual pensaba, coordinando en lo posible ideas y sensaciones.

El amor de Guillermo era mentira. Ya la muchacha no podía admitir con otra explicación la conducta del hombre que, poco a poco, le daba la imagen completa de su mentalidad.

Durante aquellos meses de abrasada pugna, dos fuerzas, enormes, se cruzaron en la vida de Aurora; la realidad de su pasión en la entrega y en el latido fecundo de las entrañas, y el anhelo genial de ser fiel a sí misma, de responder con el testimonio de las obras, al impulso de las deliberaciones humanas, alimentado en su conciencia por Dios como un mandato ineludible.

Tarde se convencía que el compañero elegido no era gustoso de tan cristianas inspiraciones. Se había resistido ella a creerlo: se había engañado con subterfugios pueriles, con aplazamientos incautos y movedizos pronósticos. Incrédula y desorientada, evadía la honda reflexión, ahuyentaba los diáfanos pensamientos convertidos en implacables rondadores suyos, vehículos de claridad sobre la negra duda.

Encima de la mujer, siniestramente unido a sus castos sentimientos, pesaba el influjo ardoroso de la juventud, la oscura tendencia a lo blando y acomodaticio: dejarse querer, dejarse vivir... Y aquel pulso vehemente, entrañado ahora en su carne con la suprema novedad de otra existencia, ¿no le imponía el deber de confiar... un poco en su compañero?

La innata valentía de la moza protestaba de estas claudicaciones, resistiéndose al áspero criterio de un masculinismo inadmisible para sus altos ideales.

Entretanto, el doctor se envanecía con las transigencias aparentes, y abusaba de la confusión de Aurora, viéndola irresoluta sin afrontar con decisivo arranque el porvenir.

Así llegó a rebajarla, hasta el vilipendio, como ella nunca lo pudo imaginar. Este desliz temerario del hombre fué un aguijón sobre las excelentes potencias adormecidas en la triste novia. Ella, que hallaba trágicamente mudos los altares en estas horas turbias del abandono, percibe, de improviso, un aliento providencial en contacto con su oración: una respuesta a todas las consultas místicas que se le habían perdido en las hondonadas del mundo.

Después de separarse de Guillermo, anoche, sin apenas contestar a su proposición, es cuando Aurora vuelve a recobrarse a estar cerca de sí a decirse, con profunda humildad, que de su mote ambicioso, querer, saber, poder, no ha conquistado más que la primera inquietud: la de Querer.

No sabe ni puede nada: su única verdad es ella misma. Ella, recordándose bajo el puro terror de haberse dormido y haber soñado sin percibir el soplo de las revelaciones sutiles, que se nos acercan durante la vigilia con raudos piés de paloma.

Cuando llegó a su dormitorio alquilado, recientes, incomprendidas aún las indicaciones de Guillermo ya las estrellas penetraban, silenciosas y brillantes, en el abierto domicilio de la mujer. Y aunque le hacía mucho daño la hermosura del Cielo, descansó allí, frente a la Noche trepadora, subiendo, como ella, desde el valle mortal de las criaturas hasta las cimas de Dios, que no sabemos dónde se concluyen.

Y estuvo meditando de cara a las luces siderales convenciéndose de su embriaguez de enigmas; segura, solo, de sentir grávidos el alma y el cuerpo, hasta el punto de no caber un poco de lástima, para ella misma, sobre aquellos cuajarones de tristezas: el Amor y el Hijo.

Se yergue, no obstante, llena de vitalidad y de amargura. Recordaba con espanto el impune delito de Refugio Marín. Había encontrado a la joven en la calle, desmejoradísima, adusta con un aspecto medroso y fugitivo que daba compasión.

Aurora mirá su propio destino más decidida que nunca a trabajar por el término de todas las esclavitudes sociales, especialmente si radican sobre la mujer honrada que sucumbe al amor y puede rodar hasta el crimen por huir de las únicas consecuencias infamatorias dentro del pecado amoroso.

No sabe la muchacha por qué caminos de grandeza ha de ascender, persiguiendo ese logro de justicia y de blandura. Espera que le ayude un buen azar, que le sirva de escala su mismo atormentado corazón.

Y toda la nocturna pesadumbre, agobiadora, no ahuyenta sus relaciones de acercarse a las cosas terribles con un empeño balsámico: aunque necesite vivir entre los más duros peligros.

Al cabo de unas horas de reposo, bien despierta y consciente, Aurora se dispone a practicar sus intenciones.

Todavía acostada, siente la elasticidad y belleza de su cuerpo vibrante después del descanso, fino y armonioso como el de Venus Y se halla retraída a un estado anterior, una euforia material de vivísima transcendencia sobre el alma, un goce que le va directo desde la carne y que ha probado otras veces sin motivo ninguno sentimental; acaso en las noches centelleantes de la primavera, en los amaneceres dormilones de la alcoba.

Se levanta, esforzándose por sacudir aquel bienestar físico y enervador, irónico porque ella está muy triste... debe estarlo. Y desde el fondo del ser le acude una extraña bondad, desconocida, que le parece ajena.

Sonríe; del misterio que se incuba en su sangre viene, sin duda, aquella tónica gracia, aquel instinto superior que la conmueve.

Corre precipitada a llamar por teléfono al doctor Casal, que ya está en su clínica, y le pide que terminada la consulta médica, se llegue a Rosales unos minutos, al rincón amigo: necesita hablarle en seguida. Guillermo promete estar allí a las doce.

Son las doce. La muchacha quiere acelerar su espera y sale pronto, vestida sencillamente de blanco, tocada con el velillo español tan feble y original en las cabezas bonitas. Andando sin rumbo, entra en un templo y se postra, anhelante, trémula de ignorancias, a suplicar favores.

Adivina cómo tendrá que vencer muchas sirtes, rendir llanuras de mares y tierras, alcanzar elevadas cumbres, antes de ver en forma tangible la ansiedad que le rebasa del sentimiento: Emancipadores, Desarmes, Humanismo...

Y se convence de que no está loca por mucho que se abrume en su insignificancia. Los deseos que sobren de su imaginación y se desparramen impotentes, ¿no han de caber en la anchura del mundo y hallar quien los realice?

Acaba de leer que en una gran nación europea tienen ya por abolida la pena de muerte, y existen numerosos corazones que trabajan, también, por limitar las penas de la vida...

Aurora suma, una vez más, con el raciocinio vertiginoso, millones y millones de mujeres que son, todavía personas soñolientas, individuos caseros sin ninguna insigne virtud. ¡Si pudiera comunicarles el temple cordial de su espíritu para querer, todas juntas, el bien de los demás! La unión, la fuerza sensitiva de tantas almas, ¿no daría por resultado un formidable poder?

La humanidad ya no camina con el tardo ritmo de los bueyes. En los trenes actuales cada rueda compite con las alas del viento, como una rosa de frenesí que gira sobre el polvo y en el espacio, burlándose de las distancias.

Y en la emoción de Aurora estas imágenes de la prisa moderna adquieren proporciones de vaticinio. Se figura que muchos entendimientos luminosos de mujeres irán con ella a toda velocidad, como van unidos el calor y la sed, pidiendo las cosas justas, que parecen imposibles porque no se desean bastante.

Hay un intenso dramatismo en la frágil criatura que ve lo que anhela, olvidándose de sí, rendida en el suelo con los ojos cálidos y tristes fijos en los tramontos y las navegaciones que conducen a unas santas fraternidades. .

Desde la capilla donde se había recogido, sale Aurora para tomar un coche.

Ya está el de Guillermo esperando en el lugar de la cita y la muchacha no despide el suyo.

—¿Qué sucede?...¿qué te pasa?—interroga el doctor, afanoso, preocupadísimo con el urgente reclamo y también por el semblante dolorido y serio de su amiga.

Ella pronuncia breves palabras de irrevocable terminación, sin apenas mencionar la pérfida hazaña de la víspera. Pero él sorprende, entonces, las consecuencias de su desacierto y demanda el perdón, arrepentido, enamorado más que nunca. Ruega, insiste, da explicaciones terminantes, y, ante la sorda negativa de la muchacha, ofrece cuanto ella quiera pedir; capitula y se entrega a su merced.

Todo en vano. La joven dice siempre "que no". Habla sin acercarse a él; ha dejado brotar la pureza del aire entre los dos y confirma:

—No te escribí para que hablando, y hasta discutiendo conmigo, no te quepa duda en lo que oyes.

—Pues me cabe; no lo puedo creer, no debo ni pensarlo...—Aunque Guillermo teme el carácter singular de Aurora, maneja un resorte infalible contra su voluntad que se le opone, y añade:—Tú no tienes derecho a separarte de mí.

—¿Por qué?

—¿Lo preguntas!

—Sí.

—¿Es posible, Aurora!

—Sí.

Estalla la tenacidad demasiado brusca en esta afirmación. El mozo advierte, casi colérico:—¿Y nuestro compromiso?

—¿Qué?

—El lazo que nos une.

La muchacha se encoge de hombros, altiva, silvestre:— Ya estamos desunidos; cuando las almas se divorcian no hay lazos ni sacramentos capaces de ligar, con decoro, a las parejas humanas.

—Yo no entiendo lo que dices, ni

M.E.C.D. 2016

M-8404 PARA QUEJARSE SI NO TIENE BUEN SERVICIO M-8404 | EJEMPLAR.—5 CENTAVOS | DIARIO DE LA MARINA | SEPTIEMBRE 6 DE 1929 | A-3333 PARA DICTAR SUS ANUNCIOS CLASIFICADOS A-1014

Bajo-Relieve Para Demostrar la Satisfacción de España por el Arreglo de la Cuestión Tacna-Arica

LO QUE CONTIENE DE INTERESANTE LA GACETA

La Secretaría de Estado cancela la autorización de estilo que le había sido concedida al señor Francisco Valle, para que pudiera ejercer las funciones de Cónsul Honorario de México en Cienfuegos.

—El Secretario de Hacienda advierte que la recaudación aproximada del 12 al 17 de agosto fué: $1.190.574.44 por Aduanas, Zonas Fiscales, Lotería, Comunicaciones y Rentas Consulares y $402.647.65, por el Fondo Especial de Obras Públicas.

—Desde el 4 del presente al 3 de Octubre inmediato, está abierto el pago del servicio de agua para los propietarios de la Habana, en la Secretaría de Obras Públicas, sin recargo alguno.

—Por acuerdo de la Comisión de Ferrocarriles, desde el día 13 de este mes se convierte en particular el ramal «La Julia», de los Ferrocarriles Unidos, cedido a la Compañía Azucarera Salamanca.

CHOCA EL AUTO DE UN MINISTRO

El señor Sarrat, ministro de España en Austria, salió ileso

PRAGA, Checoeslovakia, septiembre 5. (AP) El Ministro de España en Austria, Don Francisco Sarrat y Bonastre, guiaba hoy su automóvil cerca de Naim, cuando chocó con un camión de reparto, sufriendo lesiones el conductor de este. El Ministro resultó ileso.

LA EXPLOSION DE UNA CALDERA

Mató a un hombre e hirió a otro y una niña gravemente

MURCIA, septiembre 5. (AP).—Esta mañana hizo explosión una caldera en la fábrica de conservas de José Alemán, situada en el camino de Espinardo, dando muerte a Francisco Espinosa, de Teruel, e hiriendo gravemente a la niña Dolores Roger Mullon y a José Aragón Botias.

NOTICIAS QUE INTERESAN A LOS CHOFERES

TRASPASOS DE AUTOMOVILES

Relación de traspasos de automóviles que fueron legalizados en el Municipio ante el empleado señor Carlos López Rojas, por los siguientes señores:

Jesús Bolet a Rubén de Armas, un Chevrolet chapa 17504; Enrique López a Eugenio Ponce, un Chevrolet chapa 22407; Antonio A. Rodríguez a Pedro Belauzaran, un Ford chapa 4944; René de Ayala a Manuel Suárez, un Ford chapa 11801; Inocencio Campelo a Pedro Valdés, un Chevrolet chapa 22414; Carlos M. Campos a Manuel Córdova, un Dodge Brothers chapa 33954; Ramón del Collado a la Compañía del Auto Universal, un Ford chapa 1331; Casa Merson a Cía. del Auto Universal, un Ford chapa 4666; M. Corral y Hno. a la Cía. del Auto Universal, un Ford, chapa 55892; Pedro Alvarez Mena a Irene Sanford, un Ford chapa 1017; Compañía del Auto Universal a Rafael Contreras, un Ford chapa 1257; Imperial Auto a Roberto B. Peña, un Chrysler, chapa 38829; Manuel Rivera a Imperial Auto, un Overland chapa 1609; Oscar García a José Alvarez, un Buick chapa 6403; Avelino Martínez a María Pérez, un Ford chapa 56241; María Puig a Domingo Arencibia, un Stutz chapa 12939; Pedro Pérez a Aurelio Alvarez, un Buick chapa 37703; y Gustavo Lombard Rodríguez a J. Ulloa y Cía., un Essex, chapa número 5775.

AL DEPOSITO MUNICIPAL

La policía dió cuenta ayer a la Alcaldía de la remisión al Depósito Municipal del automóvil Ford número 677, por carecer de chapas y por igual motivo los automóviles de la Casa Harry y los de Mario Sosa y Pedro.

SI TIENE TITULO

El Juzgado de Instrucción de la Sección Segunda, interesa del Municipio se le informe si Manuel Fernández y López es chauffeur titular.

ASPIRANTES A CHAUFFEUR

Presentaron solicitudes para ser examinados de chauffeur, los señores Luis Abad e Illada y Jesús Cárdenas y Ferreiro.

PIDE LA DEVOLUCION

José A. Río ruega al Alcalde se le devuelva su título de chauffeur, que se le ocupó por estar acusado de exceso de velocidad con el automóvil que trabaja.

DENUNCIA DE ESTAFA

Juan Díaz Ferrera, del comercio y vecino de República núm. 504, denunció a la policía, que le entregó la suma de 22 pesos a Nicolás Casal, para que le sacara la chapa del auto 45839, de su propiedad, operación que no realizó, apropiándose de la expresada suma en la que se consideraba estafado.

LE HURTARON LA CHAPA

Gabriel Antonio Calafell Bau, del comercio y vecino de República núm. 384, denunció en la Sección de Expertos que su chofer Ubaldo Amador Hernández le comunicó que del camión le habían hurtado la chapa núm. 62247, de su propiedad, lo que comunicaba para evitar posibles responsabilidades.

CHOQUE DE OMNIBUS

En 10 de Octubre y A. Ramírez chocaron los ómnibus 50173, conducido por Hipólito Pazos, de la empresa Mantilla y 50133, de La Especial, que guiaba Francisco Calderón y Durán.

ACUSADO DE AMENAZAS

El chofer Ramón Fernández López, vecino de Carmen núm. 6, fué acusado por Rafael Grenet Calvo, con domicilio en Pasaje Tomé núm. 6, de haberse presentado en su casa y como no pudiera abonarle una cuenta que le adeuda, lo amenazó.

GRAVE ACUSACION

El sargento Mujica de la Quinta estación, procedió al arresto de Ramón Merodio Ojeda, de 19 años, vendedor de periódicos y vecino de Lagueruela número 47, acusándolo de haberlo sorprendido en los momentos que en el callejón de Cañongo trataba de alterar la numeración del auto 38511, extremo que negó el acusado. Acto seguido compareció el chofer del auto nombrado Julio Angel Valdés Rodríguez, vecino de Peñalver número 88, declarando que la acusación del sargento Mujica obedecía a una venganza.

SE DIO A LA FUGA

Denunció a la policía Manuel Brea Rodríguez, chofer del auto 21271, vecino de Aguirre núm. 193, que en ocasión de transitar por Perseverancia y Gorgas, le ocasionó averías a su máquina el auto 21897, cuyo chofer se dió a la fuga.

DE UN AUTO

La señora María Francisca O'Reilly, Vda. de Cámara, condesa de Buena Vista, denunció a la policía de la Quinta estación, que en ocasión de encontrarse almorzando en el interior del café La Isla, en un descuido del chofer de su máquina, le hurtaron de la misma un paquete, que contenía varios vestidos, estimándose perjudicada en la cantidad de 60 pesos, sin que tuviera sospechas en persona alguna.

CHOQUE DE AUTOS

En Bélgica entre Dragones y M. Gómez, chocaron los autos 37932 y 17321, que conducían respectivamente Manuel Trillo Ruibal y Salvador Balaguer Moreira. Ambos vehículos sufrieron averías.

UNA CIRCULAR

Por el Jefe de Policía, fué dictada ayer tarde la siguiente circular:

Por interesarlo el Sr. Alcalde Municipal, procédase a la detención de un automóvil de alquiler de plaza, chapa número 39301, del actual ejercicio, que indebidamente ostenta esa chapa; toda vez que la misma fué expedida a nombre del señor Antonio López, vecino de Fábrica y Aspuru, previo pago del correspondiente arbitrio y no ha sido recogida por el mismo. Asimismo se procederá a recoger y remitir a esta Alcaldía la licencia de circulación y recibo de pago que porte quien maneje dicho vehículo, siempre que esos documentos se encuentren expedidos a nombre del mencionado López. Dicho vehículo deberá ser remitido al Depósito Municipal a disposición del Sr. Alcalde.

AUTO AVERIADO

Belarmino Martínez Díaz, chofer del auto 21420, denunció a la policía que en la esquina de Luzuriaga y Cristina, el carro de cuatro ruedas manejado por Ramón Iglesias Insua, le había ocasionado averías a su máquina, sin que pudiera apreciar su valor.

OCUPADO LO HURTADO

Julián Rivera Castillo, vecino de Alambique núm. 67, denunció a la policía que de un camión que tenía situado en la esquina de Luzuriaga y Alambique, le habían hurtado dos cajas conteniendo peras, cajas que ocupó más tarde detrás de la puerta de la casa Luzuriaga núm. 96, el vigilante Hernández.

MALTRATO DE OBRA

Leonardo Laredo Hernández, chofer y vecino de Rastro núm. 4 y medio, fué detenido por acusarlo el dependiente Eduardo Campos Granda, vecino de Delgado número 259, de haberlo maltratado de obra lesionándolo, al requerirlo por haberse tomado ciertos atrevimientos, vejándolo.

AUTOS ABANDONADOS

El señor Alberto Colomar Clave, secretario de la Asociación de Comerciantes de la calle de Obispo, denunció a la policía que en la calle de Lacoste entre Obispo y Zayas, se encontraban situados y abandonados por completo los autos 30641, 1126 y 10338, contraviniendo con ello lo dispuesto en ese sentido por el señor Alcalde Municipal.

CHOQUE DE AUTOS

En la esquina de Cuba y Rivas chocaron los autos 21515 y 200, que respectivamente conducían Luis A. Urbina Ramos y Ramón Rodríguez Rodríguez, ocasionándose averías ambos vehículos.

ESPOSO ABANDONADO

Luis Lage Chirau, de 21 años y vecino de Marta Abreu núm. 34, denunció a la policía que su esposa la joven Rosa Pla y Salazar, de 18 años de edad, había abandonado el domicilio conyugal, llevándose consigo cuanto era de su propiedad, sin que explicara los motivos de su determinación e ignorando su actual paradero.

CHOQUE EN MENOCAL

En Menocal entre 25 y 27, chocaron el auto 47854, conducido por Doroteo Leal y Leal y el tranvía 340, de la línea de Vedado-calle Habana, que manejaba el motorista 854, Casimiro Navia García. El auto sufrió averías por valor de cincuenta pesos.

DETENIDOS EN RIÑA

Por haber sostenido una riña en la esquina de Varela e Independencia, fueron detenidos el chofer Pablo Miranda Abella, vecino de Ayesterán núm. 20 y el jornalero Angel Fernández y Fernández, con domicilio en Barnet núm. 73. Reconocidos no presentaban lesiones.

AUTOMOVILES CIRCULADOS

Por transitar con exceso de velocidad, fueron denunciados en el día de ayer por la policía, los autos siguientes:

DE LAS ESTACIONES

6, Compañía Cubana de Tránsito, en la esquina de Brasil y Agramonte, por el vigilante 1959, A. de Armas.

—12557, en la esquina de Prado y Animas, por el vigilante 1657, M. Armas.

—38135, en Gloria entre Rastro y Carmen, por el vigilante 1261, J. Díaz.

—6500, cuña, en la Avenida de Simón Bolívar, por el vigilante 529, E. Ricart.

—37540, en Avenida de Simón Bolívar, por el vigilante 1535, E. Lorenzo.

—21468, en Avenida de Simón Bolívar, por el vigilante 1421, F. Reyes.

—246, de la empresa Cuba, en la esquina de Bélgica y Brasil, por Antonio Castro Sollozo, dependiente y vecino de Muralla número 61 y medio.

—22205, conducido por Severino González Villar, en Avenida de Italia, por el vigilante 1473, B. Alvarez.

—20 de la empresa Compañía Cubana de Tránsito y 32 de Las Tres Palmas, en regateo, por Rastro y Carmen, según denuncia formulada por el vigilante 862, L. Bravo.

DEL TRANSITO

12557, en Prado y Arias, por el vigilante 1651, M. Lamas.

—7466; 22119; 17423; 19037; 17476, en el Parque del Maine, por el vigilante 1452, M. Casuso.

—18506; 6121; 21173; 7150; 9126; 12843, en el Parque del Maine, por el vigilante 1538, M. Rodríguez.

DE LOS EXPERTOS

62130, camión; 49137; 39058; 37826, de alquiler; 150, de la empresa Cuba; 833; 1755 y 7440, particulares, en el Parque del Maine, por el experto Fernández de Lara.

EN EL CONSEJO DE MINISTROS

Estudio del proyecto para proteger la cinematografía

SATISFACCION ESPAÑOLA

Por la solución del viejo pleito entre Chile y Perú

MADRID, septiembre 5. AP. El Consejo de Ministros celebrado hoy duró tres horas.

El general Primo de Rivera manifestó que el Gobierno volverá a reunirse mañana, debido a que hay numerosos expedientes, de los diferentes ministerios, esperando solución. El Marqués de Estella confirmó que el sábado 7 saldrá en dirección a Valencia, con objeto de acompañar al Infante Don Jaime en su visita a las Islas Baleares.

El Consejo aprobó que se esculpa un bajo-relieve conmemorando el pacífico arreglo de la cuestión territorial que estaba pendiente entre Chile y Perú, para demostrar de esta manera especial la satisfacción que España siente por dicho acontecimiento.

El Consejo comenzó el estudio del proyecto para proteger la industria cinegráfica de la nación, habiendo acordado el nombramiento de una Junta Técnica para que lo resuelva. También aprobó dar el trato de nación más favorecida, interinamente, al Estado Libre de Irlanda, y la ratificación de los protocolos de arbitraje de Ginebra.

MADRID septiembre 5. AP. — El palacio del Duque de Montellano, uno de los más hermosos del Paseo de la Castellana de esta capital, ha sido robado ignorándose la cuantía de los objetos y del dinero que se llevaron los ladrones. Estos penetraron en el edificio abriendo la verja del jardín y escalando las tapias de la casa hasta la ventana de la habitación de los duques, que rompieron; entraron en el dormitorio y pasaron al despacho y a otras habitaciones. Los duques se encuentran actualmente ausentes de esta capital. Aunque tienen gran cantidad de objetos de valor depositados en el Banco, se cree que lo robado es de consideración, por ser muchos y valiosos los objetos de arte que contiene la casa.

UNA SUBVENCION QUE SE SUPRIME

La que se había concedido a la exposición de Sevilla

MADRID, sept. 5 (AP).—Un Real Decreto publicado hoy en la Gaceta de Madrid suprime, a partir del día primero de Enero próximo, la subvención establecida en la Ley de 27 de Diciembre de 1910 y en el Real Decreto de 14 de Noviembre de 1923, a favor de la Exposición Ibero-Americana de Sevilla.

El preámbulo del Real Decreto explica como motivo de la supresión que la Exposición citada está totalmente terminada en cuanto a su construcción y funciona con toda normalidad, siendo lógico inferir una aminoración en su presupuesto de gastos al mismo tiempo que un acrecentamiento de sus partidas de ingreso, lo que hace innecesaria ya dicha subvención.

CADIZ, septiembre 5 (AP).—Procedente de Buenos Aires, Montevideo y Río Janeiro, ha llegado el trasatlántico italiano "Julio Cesare" trayendo 1,077 pasajeros. Entre ellos vienen Jadhon Gualsky, ministro de Polonia en Río Janeiro, que ha sido destinado a Madrid; el diplomático uruguayo Emilio Sanjuán Muerza y el militar del mismo país Carlos Travieso, dirigiéndose estos dos ultimos a París.

LOS BILLETES DE LOS EMIGRANTES

El canon de 50 pesetas ha sido sustituído por otro

MADRID, sept. 5. (AP).—Por un Real Decreto se acaba de suprimir el canon extraordinario de cincuenta pesetas por cada billete y veinticinco pesetas por cada medio billete de emigrante, despachados desde los puertos del Norte y Nordeste de España por las empresas navieras extranjeras autorizadas para el tráfico de emigración, cuyos buques hiciesen escala posterior en puertos portugueses, de acuerdo con el Decreto de 28 de agosto de 1928.

Ahora se dispone que dicho canon sea sustituído por otro, con carácter permanente, de veinticinco pesetas por cada emigrante que embarque en los puertos autorizados para el tráfico de la emigración, tanto en la Península como en las provincias insulares o en cualquier otro puerto que en lo sucesivo se habilitará a tal fin.

El nuevo canon se satisfará por todas las compañías, nacionales y extranjeras, autorizadas para el expresado tráfico.

Las cantidades que se recauden como importe de ese canon se aplicarán íntegramente a fines culturales, benéficos y de carácter social, en provecho de los emigrantes españoles, con preferencia a los de formación profesional, quedando encargado el ministro del Trabajo y Previsión de dictar las medidas oportunas para la administración y empleo de esos fondos.

MADRID, Septiembre 5. (AP.)—El Rey Alfonso y su séquito llegaron hoy desde Santander, siendo recibido el soberano en la estación del Norte por el jefe del Gobierno, general Primo de Rivera, el Alcalde señor Aristizabal, el Gobernador Civil y varios miembros de la nobleza.

Don Alfonso se consultará con el dentista de la casa real y después regresará a Santander para terminar el verano en el Palacio de la Magdalena.

EL DR. REPOSO A BARCELONA

Como delegado en la exposición llegó de Cuba el Sr. S. Fuentes

MADRID, sept. 5. (AP.)—El doctor Reposo, delegado del Gobierno cubano al Congreso Odontológico de Río Janeiro, ha salido para Barcelona a fin de visitar la Exposición Universal.

Ha llegado a esta capital el compositor cubano Sánchez Fuentes, como delegado de la Exposición Universal de Barcelona.

La Convención de los Agentes Graham-Paige

SE CELEBRO EN EL HOTEL SEVILLA CON OBJETO DE ESTRECHAR LAS RELACIONES ENTRE LOS AGENTES EN EL INTERIOR Y LA SHACKELFORD MOTORS.

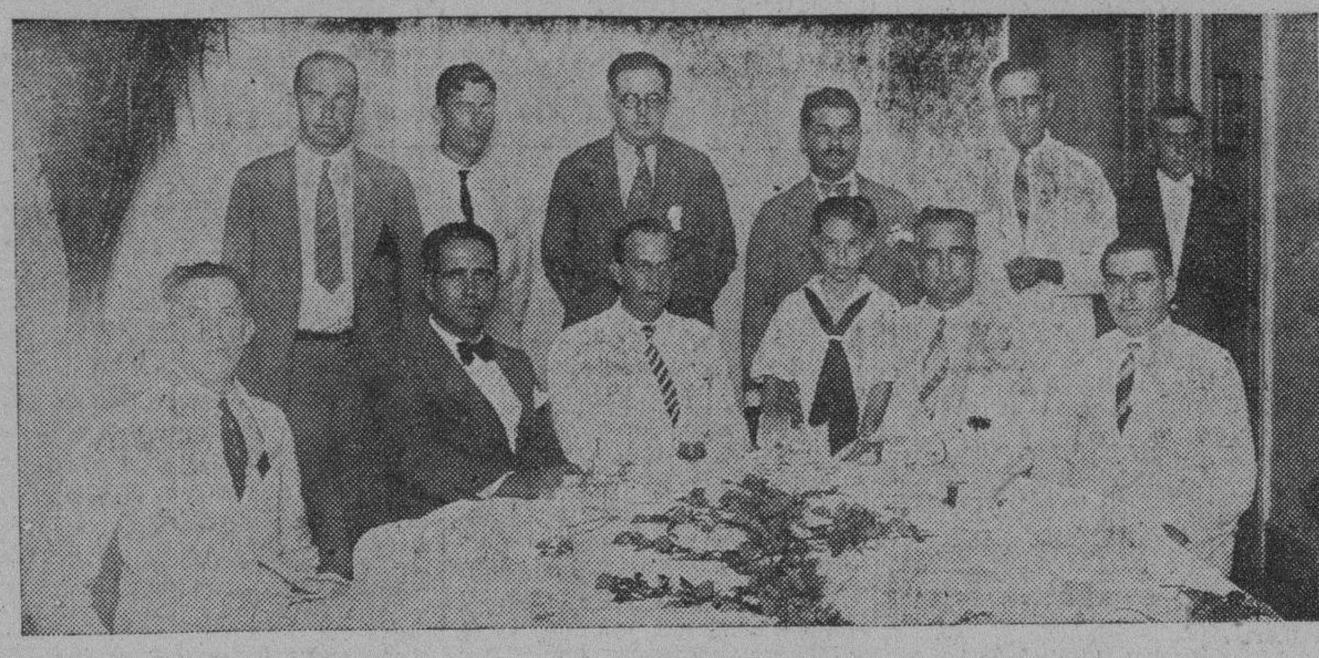

De Izquierda a derecha el Sr. Antonio Vidal Bautista, representante del Graham-Paige en Camagüey, el Sr. Bosque, Jefe de venta de la Shackelford Motors, el Sr. H. P. Mc Danield, vice-presidente de la compañía, Festary Jr. J. D. Festary, agente de Graham-Paige en Santiago, el Sr. Ramiro Borges agente en Guanajay. De pie, Sr. Valdés, jefe de venta de la agencia en Camagüey, Montané, de la Shackelford Motors, nuestro compañero López Ortiz, Díaz y Rogelio Torricella, redactor de "El Mundo" que asistieron a la reunión de los agentes del Graham-Paige.

Ayer, conforme se había anunciado tuvo efecto la reunión de los Agentes Graham-Paige en el interior de la República con los Gerentes y Directores de la Shackelford Motors, representantes de la marca Graham-Paige en Cuba.

El señor D. L. Shackelford de la Florida, presidente de la Compañía se vió imposibilitado de concurrir a la reunión delegando sus facultades en el señor H. P. MasDaniel, Vicepresidente y General Manager de la Shackelford Motors.

Concurrieron a la reunión los señores J. D. Festary, agente en Santiago de Cuba; Antonio Vidal Bautista y Valdés, de la Agencia en Camagüey, quienes llegaron en el avión de la Pan American Airway ayer a las 2 p. m.: Ramiro Borges de la Agencia en Guanajay, el señor Besosa de la Commercial Investment Trust Company, el señor H. P. McDaniel, E. Bosque y Montane de la Shackelford Motors Inc., Rogelio Torricella de "El Mundo", J. Díaz Escasena por "El Automóvil de Cuba" y nuestro redactor de Automovilismo y Aviación, Fernando López Ortiz.

La reunión tuvo por objeto, establecer la mas estrecha familiaridad entre todos los Agentes en el Interior y los representantes de la marca Graham Paige en Cuba e imponerlos de nuevas orientaciones y sistemas de Ventas recientemente implantadas por la Fábrica Graham-Paige.

El señor Evelio Bosque tuvo a su cargo la traducción de las palabras del señor McDaniel, quien tuvo frases de muy entusiastas para la organización que el dirige y para la marca que representa haciendo resaltar el auge extraordinario alcanzado en el corto tiempo que lleva en el mercado.

La reunión se celebró en el Hotel Sevilla donde fué servido un exquisito menú.

Terminado el almuerzo, quedaron fijadas las bases para un interesante concurso de venta entre los Agentes del interior, demostrando todos el mayor entusiasmo.

Texto del Real Decreto Creando los Patronatos de Emigrados Españoles

Funcionarán en los países de América, Francia, Portugal, Argelia y Marruecos Español y Francés y tendrá importancia

DIPLOMATICOS O CONSULES SERAN PRESIDENTES

Los vice-cónsules o secretarios serán secretarios y el presidente designará los demás miembros del mismo

MADRID, Septiembre 5. (AP.)—En la Gaceta de Madrid se ha publicado un Real Decreto creando en los países de América, Francia, Portugal, Argelia y Marruecos español y francés, Patronatos de Españoles Emigrados, los que se establecerán en las localidades donde la importancia de la colonia española lo requiera.

El mismo Real Decreto dice que a propuesta de los representantes diplomáticos españoles o por iniciativa del ministerio del Trabajo y Previsión se crearán también dichos Patronatos en cualesquiera otros países en que se estime conveniente para la protección social y económica de los emigrados españoles.

La parte dispositiva del Real Decreto dice:

"La presidencia de los Patronatos corresponderá al representante diplomático español, y cuando no lo hubiere, al cónsul español. Cuando la presidencia sea desempeñada por el representante diplomático, actuará el cónsul como vicepresidente encargado de la gerencia del Patronato, por delegación del Presidente.

"Serán vocales del Patronato representantes de Cámaras de Comercio y sociedades españolas, especialmente las de carácter patriótico, benéficas o culturales. El presidente de cada Patronato podrá proponer el nombramiento de otros vocales, elegidos entre personas de reconocido arraigo en las colonias españolas, que se hayan distinguido por su patriotismo o por auxilios prestados a los emigrados españoles o cuya cooperación se juzgue conveniente por cualquier otro título o circunstancia.

Actuarán como secretarios del Patronato los vicecónsules, y faltando éstos recaerá el nombramiento en el canciller del Consulado.

"Los Patronatos organizarán las siguientes Secciones:

"Primera.—De Protección Cultural, para la creación y sostenimiento de escuelas españolas, con preferencia elementales y nocturnas, a fin de que los hijos de nuestros emigrados y los miembros de la colonia en general puedan adquirir y perfeccionar los conocimientos de nuestro idioma, historia y geografía: recibir las enseñanzas necesarias de carácter general y fomentar los sentimientos de patriotismo y ciudadanía.

Segunda.—De Protección Física, para la creación y sostenimiento o para impulsión y mayor arraigo si ya estuvieran creados, de hospitales, dispensarios auxilios a la maternidad, consultas médicas y cuanto pueda contribuir a defender la salud y la vida de los emigrados.

Tercera.—De protección Económica y Social, para instituir el homenaje a la vejez, bolsas de trabajo, mutualidades obreras subvencionadas y defensa jurídica de los emigrados para sostenimiento de sus derechos en cuestiones de trabajo, repatriaciones y prestación de auxilios.

"Los "Patronatos de Españoles Emigrados" dependerán del Ministerio de Trabajo y Previsión, siendo la Inspección General de Emigración el organismo encargado de dirigir y vigilar su funcionamiento y satisfacer las cargas de carácter general que los mismos impliquen. Pero las cargas que se refieren a cada una de las funciones que aquellos han de llenar se distribuirán a base y por razón de materia entre los servicios oficiales a quienes incumba.

"A partir de la vigencia del presente Decreto creando los "Patronatos de Españoles Emigrados", las Juntas Consulares de Emigración ya constituídas o en vías de constitución se transformarán en "Patronatos de Emigrados Españoles" con sujeción a las normas precedentes.

"El Ministro de Trabajo y Previsión queda facultado para dictar las disposiciones encaminadas a la aplicación y desarrollo de estos preceptos.

"Desde luego, queda derogada la legislación anterior en cuanto se oponga lo dispuesto en el presente decreto".

LAS QUEJAS DE LOS CAÑAMEROS

Los de Alicante piden que se apruebe el Rgmto. del cáñamo

ALICANTE, septiembre 5. (AP.)—La agrupación de los sindicatos cañameros se ha dirigido al Gobierno solicitando la aprobación del reglamento oficial del cáñamo, exponiendo también la situación angustiosa que atraviesan sus miembros, por tener sin vender dos terceras partes de la cosecha anterior y estar ya recolectando la del año actual. La agrupación manifiesta que les perjudica la importación del cáñamo, principalmente de Italia, que llegó a ser en 1928 de cincuenta mil toneladas. Esto motiva la disminución del cultivo cañamero y la emigración de la mayoría de los habitantes que se dedican a esta industria, como ha ocurrido en los pueblos de Vera de Segura y Callosa de Segura, que tenían grandes plantaciones de cáñamo.

CON UN MENSAJERO

En M. Gómez y Cienfuego, chocaron el auto 37502, conducido por Rafael Vázquez Rodríguez y la bicicleta que montaba el mensajero Carlos Amargo Fajardo. La bicicleta sufrió averías por valor de dos pesos.

HA REGRESADO EL GENERAL WEYLER

A pesar de sus 92 años de edad, sigue con su energía

MADRID, Septiembre 5. (AP.)—Hoy regresó a esta capital, procedente de la finca que posee en Palma de Mallorca, Islas Baleares, donde pasó el verano, el capitán general D. Valeriano Weyler, quien, a pesar de los 92 años de edad que tiene se encuentra aún fuerte y no ha perdido la energía en él característica.

DIA DE LA RAZA EN BARCELONA

La juventud hispano-americana fué desautorizada oficialmente

BARCELONA, septiembre 5. AP. Esta noche salió en automóvil hacia Madrid, el Alcalde de esta ciudad, Barón de Viver, para conferenciar con el general Primo de Rivera, sobre asuntos barceloneses.

El Gobernador ha desautorizado al grupo titulado Juventud Hispano-Americana, que estaba organizando un festival para el Día de la Raza, nombrando numerosas reinas de belleza que asistirían a la cabalgata que se pensaba verificar en la Exposición. El Gobernador hizo saber al mismo tiempo que sólo estaba autorizada para celebrar festivales de esa clase la Unión Hispano-Americana, que preside el Conde de Fígols vicepresidente de la Diputación.

—Se encuentra en Barcelona el Vicerector de la Universidad Central, señor Tormo, acompañado de los alumnos de la cátedra de historia, para visitar la Exposición y los monumentos de la ciudad.

SAN SEBASTIAN, sept. 5 (AP).—La policía que ha llegado procedente de Madrid, descubrió en esta ciudad a una banda de estafadores, deteniendo a tres de ellos llamados Víctor Tuero, Eduardo Rodríguez Pasaga y Pedro Ortiz Zárate. Los agentes de la Secreta continuan haciendo pesquisas con el fin de detener al resto de la banda que ha realizado estafas numerosas e importantes cuya cuantía no se ha podido precisar aún.

VALENCIA, septiembre 5. (AP).—Comunican del pueblo de Alcocer, que el pirotécnico José Ausina salió a probar un cohete volador, con tan mala fortuna, que en vez de elevarse, tomó rumbo a su casa, en la que penetró con gran violencia, derrumbando una pared.

El cohete volador incendió un depósito de cohetes que tenía Ausina en su casa, produciendo una espantosa explosión y el derrumbe total del edificio.

El pirotécnico recibió graves heridas, salvándose milagrosamente su familia.

PALMA DE MALLORCA, septiembre 5, (AP.) — En Pollensa ha sido banqueteado el pintor argentino Tito Cittadini, para festejar el triunfo logrado en su Exposición celebrada recientemente en B. Aires. El pintor Bellini ofreció el homenaje, contestando Cittadini que su éxito ha sido debido a la belleza de la tierra de Pollensa, que le sirvió de modelo para todas sus pinturas.

ALIANZA NAC. FEMINISTA

A LAS AFILIADAS

Deseoso el Ejecutivo Central de la Alianza de no pasar por alto el primer aniversario de su constitución, invita a todas las afiliadas a una reunión que ha de efectuarse en su edificio social, Malecón 333, el viernes 6, a las cinco de la tarde.

La señorita Hortensia Lamar, asesora de nuestra Institución, dará a conocer en este acto la magna labor realizada por la Alianza en pro de los derechos de la mujer cubana.

María Montalvo de Soto Navarro,
Presidenta.

UNA BANDERA

Un grupo de señoras del barrio de Medina, ha regalado a la Alianza Nacional Feminista para conmemorar el aniversario de su fundación, una hermosa bandera cubana, la cual será llevada en la manifestación que se proyecta para el 10 de Octubre por afiliadas de la Alianza.

Don Vicente Loriente

Por LEON ICHASO

Yo no soy asturiano. Pero he pasado más de una vez el puerto de Pajares en pleno invierno y en plenas barracas de nieve y he exhibido mi capa de estudiante por el paseo de San Francisco, en Oviedo, durante las fiestas de San Mateo y me he examinado de Metafísica en su Universidad con Don Justo y he asistido a la inauguración del Teatro Campoamor, con la ópera «Carmen», cantada por la Nevada.

Honra además la sala de mi casa un cuadro enorme con un diploma del Centro Asturiano, como galardón de «Los muy señalados servicios»—así reza en su texto—que he prestado con mi pluma a dicha Asociación y a la empresa del Sanatorio Naranco.

Por eso me atrevo a promediar en el asunto de la futura Secretaría del gran Centro. Soy, además, español. Y como a tal y como a semiasturiano me importa mucho que, si el sillón de la Secretaría queda vacante, se siente en él un hombre que se nivele con su altura, que sostenga y acreciente su prestigio tradicional y que desde él honre y enaltezca al mismo tiempo al palacio de los asturianos y a España.

Por eso doy mi voto por el Caballero de la Tabla Redonda de la colonia astur y de la colonia española; por el espejo sin mancha de la hidalguía y de la hombría de bien; por el prócer de la más fina y más limpia aristocracia, a pesar de ser republicano; por el Mecenas manirroto de todos los poetas y escritores compatriotas; por aquél cuyo gran cerebro rebasa por el corazón, más grande todavía: por don Vicente Loriente.

Eva Canel, abogado de toda causa justa, inició su candidatura popular en el DIARIO DE LA MARINA. El Conde del Rivero, tutor de toda nobleza, la prohijó y patrocinó. Yo, que hace más de veinte años conozco a don Vicente y que cada día y cada hora, según he ido penetrando en los raros y exquisitos tesoros de su alma excepcional, le he ido queriendo con más intensa devoción y admiración, le ofrendo el humilde óbolo de mi voto.

¡Hace más de veinte años! Yo sé de su amistad estrecha, fraterna, leal con don Nicolás Rivero. Y ¡era este carlista a machamartillo (comandante en las filas de don Carlos de Borbón) y es don Vicente republicano romántico a lo Gumersindo Azcárate! Pero los fundía en un mismo sepíritu el idealismo quijotesco, el amor a Asturias, a España y a Cuba y la generosa pasión por todo lo justo, por todo lo hermoso, por todo lo noble, por todo lo cultural.

Al releer yo, a fin de estudiarlas y analizarlas, las Actualidades de Rivero, que están ya impresas para ser recopiladas en un tomo, he asociado muchas veces el nombre y las virtudes de su autor a los de don Vicente Loriente. Si se exceptúan los restallidos irónicos de don Nicolás contra la truhanería y la follonería (don Vicente lo encuentra todo bueno) eran almas gemelas las de ambos. Así se amaban. Así defendió don Vicente a Rivero en las horas de lucha contra envidias, intrigas y codicias. Así ha seguido queriendo a este periódico, en cuya redacción es visita cuotidiana.

No hay aguijón que no se embote en la bondad de don Vicente. Por eso no tiene enemigos. Por eso su candidatura para la Secretaría del Centro Asturiano ha nacido del clamor popular y se nutre del cariño de los asturianos, y aun de los cubanos. Aseguraríamos que en un plebiscito o en una elección espontánea, sin amaños, sin presiones, ni tergiversaciones, triunfaría, por unanimidad tal vez, este gentil hombre de la caballerosidad: este inmigrante señorial que dueño en un tiempo, a fuerza de trabajo y de honradez, de una casa tan rica en prestigio como en caja, volvió casi a la pobreza en un rasgo de sacrificio y de delicadeza excesivos. Sonríe lo mismo ahora en sus fatigosas jornadas por el ajuar de los suyos que en los días de su abundancia y de su suerte.

No sabemos cuál será la de su candidatura. Lo que juramos es que no hay entre los asturianos quien pueda llenar la Secretaría de su Centro con más plenitud de honradez, de integridad, de gentileza y de prestigio. Lo que afirmamos rotundamente es que, ocupe o no ocupe el cargo que la voz popular pide para don Vicente, él, duque por el linaje de sus méritos y virtudes, estará siempre a la cabecera.

Así lo entendió el Gobierno español que, galardonando su ahincada labor por la erección de la estatua de Villaamil, la cual se levanta ya en Castropol, lo condecoró con la Gran Cruz de Mérito Naval y se la mandó con una comisión de Jefes de la Marina en un buque de guerra, que fondeó frente a su palacio lamido por las aguas del anchuroso río Eo.

Por ser muy larga la lista de Alquízar, reservo hoy las muchas adhesiones que fluyen al influjo honorable de don Vicente Loriente, candidato único de los que por encima de partidos y personas quieren verle en la Secretaría de su querido Centro.

EVA CANEL.

¡PASO A LOS DE ALQUIZAR!

Señora Doña Eva Canel,
Habana.

Muy ilustre y distinguida paisana.

Tengo muchísimo gusto en dirigirle estas líneas, en mi nombre, como Presidente de la Delegación del Centro Asturiano en Alquízar, como socio fundador y en nombre también de otro socio fundador, el señor José Braña Gutiérrez, así como en el de todos los asociados de nuestro querido Centro en Alquízar, para felicitarla y para poner a vuestra disposición todos nuestros entusiasmos y todo cuanto podamos hacer por "nuestro don Vicente Loriente", para el cargo de Secretario General del Centro Asturiano.

El hecho de que una personalidad de tanto valor, de tan extensas relaciones, y tan querida y admirada como usted, tome parte activa en pro de la campaña para llevar a Don Vicente Loriente a la Secretaría del Centro, nos hace confiar positivamente en la victoria.

Su telegrama, que recibí hoy, demuestra cuanto está haciendo usted por nuestro candidato y esto aumentó nuestros entusiasmos.

Tengo el gusto de acompañarle la lista general de los socios de esta Delegación, en los que se incluye los dos socios fundadores a que me refiero en esta carta.

Sólo me resta decirle que estoy enteramente a su disposición y asimismo todos los demás componentes de esta Delegación, para cuanto quiera usted disponer en la campaña para que designen a Don Vicente Loriente Secretario del Centro Asturiano.

Le reitero a usted el testimonio de mi mayor consideración y aprecio, y b. s. p.,

B. Rodríguez,
Presidente de la Delegación. Socio Fundador número 30.

Alquízar, septiembre 4, 1929.

CENTRO A. DE LA HABANA DELEGACION DE ALQUIZAR
(Prov. Habana)

Socios que solicitan y apoyan al señor Vicente Loriente para el cargo de Secretario General del Centro sturiano:

36094—Francisco López Arango; 30—Balbino Rodríguez López; 2243—Eustaquio Gómez; 2542—Marcelino Rosado Mojena; 2730—José Caso Guerra; 2373—Silvino Sánchez del Valle; 2956—José R. Sánchez Valle; 3494—José González; 4010—Benigno Ordóñez Alvarez; 4264—Ramón González; 4624—Silvestre Menéndez Piñera; 4700—José M. Noval Noval; 5009—Manuel Avelino; 5134—Rufino Díaz; 5375—Carlos Márquez Puyada; 5625—Francisco Junco López; 6911—Pedro Tellerías; 19517—Teobaldo Hernández Valdés; 1977—Emilio Llano Delgado; 19781—José A. Rubido Miranda; 19780—Juan Méndez Blanco; 19918—Andrés Llano Delgado; 20499—Evelio Morales Pérez; 20686—Jorge Abraham; 21900—Pastor García Arteaga; 22132—Daniel García Díaz; 22465—Elías Jorge Albeina; 22589—Juan Ramos Rodríguez; 22783—Manuel María Morales García; 23119—Luis Lera Suárez; 24077—Francisco Noval Noval; 7484—Julio Junco López; 7544—Manuel García; 7652—Celestino Méndez Blanco; 7684—Rafael Alvarez González; 7730—Carlos Llanes Alayón; 8975—Ismael Hernández Valdés; 9245—Leopoldo Quintana Aguilar; 9582—Guillermo Cobielles Sánchez; 10778—Francisco Benigno Valdés Blanco; 10787—Aguto Capo Baños; 11578—Hilario Martínez Hurtado; 11907—Gabino Junco López; 12593—Daniel Hernández Becerro; 12629—Valeriano Oliva Fernández; 13092—Angel Alvarez Suárez; 13405—Bonifacio de la Osa; 15755—Francisco Sánchez Caignet; 16344—Félix Llano Del Ferrer; 71981—J. López Sariego; 72150—Hipólito Casais; 72514—gado; 16615—José Abraham; 17096—José M. Suárez Díaz; 17271—Javier Novo Miranda; 18527—Ramón Martínez Crespo; 18529—Francisco García González; 18744—Ismael Pérez Padilla; 19707—Aurelio Alfonso Rodríguez; 18960—Antonio García del Pino; 24949—Maximino Sánchez Barredo; 25137—José Rodríguez García; 25147—Pedro Barrero Jorge; 26782—José Monzó Benítez; 27228—Arturo Morales Delgado; 27889—Agustín Delgado Suárez; 28772—Tomás Hernández Cabrera; 29331—Baldomero Junco López; 29332—Benigno Arce Fleitas; 29334—Angel Palacio Leonard; 30214—Rafael Oliver; 30349—Manuel Calvo Suárez; 30525—Manuel Morales Pérez; 30622—Antonio Mérida Núñez; 30958—Exiquio Duque Ramos; 30959—Miguel Monzón Benítez; 31226—Constantino Velazco González; 31248—Manuel Abreu Coterillo; 32149—Domingo Retondara; 32150—Antonio Leonard Leret; 33639—Heriberto Alonso; 33640—Francisco Castro Cruz; 36290—Ricardo Capote Flores; 35291—Evelio Sierra Conde; 35559 Agustín Arteaga; 35903—Andrés Morales Núñez; 36830—Manuel Díaz Gourrié; 39454—Delfín Méndez Valdés; 40197—Juan Falcón Henríquez; 40792—Vicente Arteaga García; 41449—Francisco Rizo Ortega; 41521—Pedro García Arteaga; 41630—César Díaz González; 42879—José M. Peña y Hernández; 43631—Francisco Hernández Ordaz; 43984—Claro Martínez Martínez; 44068—Domingo González Cabrera; 44174—R. Castillo Ruiz; 45830—Eduardo Morales García; 48022—Ramón Suárez Barredo; 48119—Mario Martínez Carvajal; 48462—Daniel Núñez Piedra; 49033—Evaristo González Alfaro; 49938—Alberto García Arteaga; 50287—Diego Hernández; 50982—Marcos Delgado Acosta; 51718—Julio García González; 52594—E. Humberto Martínez Monzón; 52595—Julio Suárez Acosta; 54014—Rosendo Ferrer Cervera; 54055—Pascual Russó; 56328—José A. León Amaro; 56701—Caridad F. Borges; 57162—Ramón Noval Noval; 57175—Pedro R. García Arencibia; 608893—Ramón Hurtado; 60894—Abel R. Ferrer; 60896—Ciro Ferrer González; 62569—Ventura Núñez Cordovez; 63512—Domingo Sánchez Sánchez; 63698—Santiago Quesada Pestana; 64650—Rolando Duque Ramos; 65720—Julio Morales Delgado; 66992—Eduardo Alonso; 68044—José Arteaga Rodríguez; 68591—Alfonso Méndez Valdés; 70034—José R. Sánchez Barredo; 70036—Virgilio Herrera de Arce; 71980—Rubén José M. Miralles; 73695—Dionisio Acosta; 74173—Ricardo Martínez Abreu; 74989—Román Cabiellas; 75380—Alfonso Robayna; 75779—Rufino Rodríguez García; 75946—Pablo Quesada; 75971—Vidal Ramírez Díaz; 76519—ALEJO GARCIA DIAZ; 2976—PEDRO LAVIN CUBRIA; 2975—Félir Lavín Cubría; 6225—Faustino Junco Cueto; 34—José Braña Gutiérrez; 45570—Arnaldo Morales Borrego.

SANTA CLARA, septiembre 5. Eva Canel, DIARIO DE LA MARINA, Habana. — Club Asturiano Santa Clara adhiérese gestiones por usted realizadas para que se designe a Don Vicente Loriente Secretario General del Centro Asturiano.—**Enrique Fueyo,** Presidente.

Adición: Ruego a los nobles amigos de Don Vicente, que tengan un poco de paciencia. Son muchísimas las cartas que recibo y hay que publicarlas sin abusar del espacio. El señor Conde del Rivero, con la parte asturiana de su alma no pone límites; pero los que sabemos cuanto vale el espacio de un periódico en estos tiempos, estamos obligados a ser prudentes.

Sigan remitiendo todo lo concerniente a esta campaña, a Belascoaín y Clavel, Edificio Díaz Blanco, departamento 6. Eva Canel.

M.E.C.D. 2016